

Universidad Nacional Autónoma de México



Facultad de Ciencias Políticas y Sociales

Impacto de las reformas modernizadoras en la estructura social china, 1978-2016.

Tesis presentada para cumplir con los requisitos finales para la obtención del título de Licenciatura en Sociología

Presenta:

Angélica Vidal Sánchez

Asesor:

Dr. Sergio Efrén Martínez Rivera

Ciudad Universitaria, Cd. Mx., septiembre 2016



Universidad Nacional
Autónoma de México



UNAM – Dirección General de Bibliotecas
Tesis Digitales
Restricciones de uso

DERECHOS RESERVADOS ©
PROHIBIDA SU REPRODUCCIÓN TOTAL O PARCIAL

Todo el material contenido en esta tesis esta protegido por la Ley Federal del Derecho de Autor (LFDA) de los Estados Unidos Mexicanos (México).

El uso de imágenes, fragmentos de videos, y demás material que sea objeto de protección de los derechos de autor, será exclusivamente para fines educativos e informativos y deberá citar la fuente donde la obtuvo mencionando el autor o autores. Cualquier uso distinto como el lucro, reproducción, edición o modificación, será perseguido y sancionado por el respectivo titular de los Derechos de Autor.

Contenido

Índice de cuadros y gráficas.....	iii
Agradecimientos	v
Introducción.....	1
Nota del autor	4
1. La estructura social en las sociedades contemporáneas.....	6
1.1 La relación entre el Estado-nación y los cambios sociales	6
1.2 Giddens y la teoría de la estructuración.....	8
1.3 El estructuralismo constructivista, el surgimiento de clases sociales y la hegemonía de la clase dominante	13
1.4 Sobre la identidad: identificación e identidad nacional.....	19
1.5 Modernidad y globalización: vivir en una sociedad mundial.....	24
1.6 Consumo en la modernidad	32
2. Antecedentes. Del derrocamiento de la última dinastía china al surgimiento de la corriente liberal en el Partido Comunista Chino (PCCh).....	38
2.1. El declive de la última dinastía china	38
2.2 La fundación de la República China y la disputa por el poder político	47
2.3 La herencia política e ideológica de Mao Zedong	50
2.4 El resurgimiento de Deng Xiaoping en la política china y la implantación de las reformas de 1978	60
3. Sociedad y reformas en la China Contemporánea (1978-2016)	64
3.1 Los cambios de la sociedad china en las últimas cuatro décadas	64
3.1.1 <i>Los cambios en las estadísticas sociales chinas</i>	64
3.1.2 <i>La organización territorial y la importancia de la distribución poblacional</i>	66
3.1.3 <i>Los cambios en la organización política y su estructura actual</i>	68
3.1.4 <i>La ideología directriz del PCCh</i>	78
3.1.5 <i>Nuevos retos en la economía china</i>	81
3.2 Las reformas modernizadoras (1978-2016).....	83
3.2.1 <i>Las etapas de las reformas económicas</i>	83
3.2.2 <i>Las reformas agrícolas, industriales, científicas y tecnológicas, y de defensa</i>	91

3.2.3 <i>El marco jurídico de las reformas</i>	102
3.2.4 <i>Las políticas sociales</i>	110
4. Impacto social de las reformas en la estructura social china del siglo XXI	123
4.1 Migración	123
4.2 Nuevas formas de consumo	130
4.3 Unidad en la diversidad.....	135
4.4 Ajustes en la estructura familiar	140
4.5 Estratificación social.....	144
4.6 Surgimiento de nuevos campos	147
Conclusiones	152
Referencias	157
Anexo 1. Cuadros	165
Anexo 2. Gráficas	176

Índice de cuadros y gráficas

Anexo 1. Cuadros	165
Cuadro 1. Conceptos de modernidad, modernización y globalización en la sociología contemporánea.	165
Cuadro 2. Analfabetismo (1964-2014)	165
Cuadro 3. Tasa de matriculación escolar (%)	166
Cuadro 4. Esperanza de vida a nacer (años)	166
Cuadro 5. Ciudades en China con más de un millón de habitantes por región (1982-2002)	166
Cuadro 6. Producto regional y población por región	167
Cuadro 7. Datos generales a nivel regional en China	168
Cuadro 8. Crecimiento del PIB por sectores	169
Cuadro 9. Liberalización de los precios (% de los productos)	169
Cuadro 10. Porcentaje de empresas por tipo, 1980-1896	169
Cuadro 11. Enfoque de los rubros de las reformas por periodo	170
Cuadro 12. Número de abogados	171
Cuadro 13. Migración del campo a las ciudades	172
Cuadro 14. Población flotante (100 millones de personas)	172
Cuadro 15. Telecomunicaciones y transporte	173
Cuadro 16. Composición del gasto en consumo* por lugar de residencia	173
Cuadro 17. Compras de comida per cápita en los hogares urbanos (1978-2014)	174
Cuadro 18. Composición del PIB en China (%)	174
Cuadro 19. Turismo doméstico	175
Cuadro 20. Turistas chinos en el extranjero	175
Anexo 2. Gráficas	176
Gráfica 1. Pirámide poblacional en la (República Popular China) RPCh en el año 2000	176
Gráfica 2. Pirámide poblacional en la RPCh en el año 2010	176
Gráfica 3. Proporción de los grupos etarios de la población china de 1982	

a 2013	176
Gráfica 4. Proporción de sexos	176
Gráfica 5. Distribución de la población por residencia de 1949 a 2012	176
Gráfica 6. Porcentaje de etnias minoritarias por región en el año 2000	177
Gráfica 7. Índice de Gini	178
Gráfica 8. Crecimiento del PIB real e inflación	178
Gráfica 9. Inversión nacional en investigación y desarrollo (como porcentaje del PIB)	178
Gráfica 10. Número de personas participantes en el seguro básico urbano de pensiones a nivel nacional (millones de personas)	179
Gráfica 11. Estadísticas básicas de seguridad social (millones de personas)	179
Gráfica 12. Brecha entre el ingreso rural y urbano (1978-2013)	180
Gráfica 13. Expansión del uso de internet en China (millones de personas)	180

Agradecimientos

A mis padres por ser el pilar más sólido de mi vida, por su apoyo y su amor incondicional, por ser fuente de mi inspiración.

A mi hermana por su invaluable compañía en este proceso.

A mi hermano por siempre brindarme todo su afecto.

Al doctor Sergio Martínez por su inestimable ayuda en la revisión y dirección de esta tesis.

A mis sinodales por haberme leído, corregido e instarme a mejorar este trabajo.

A mis amigos, con quienes he disfrutado esta importante etapa de mi vida.

Introducción

Toda sociedad sufre modificaciones estructurales en diferentes grados a lo largo del tiempo, cada vez orientadas y guiadas desde diferentes causalidades. El origen de este cambio, ya sea por cuestiones naturales (desastres naturales), violentas (como en el caso de la Conquista) o institucionales (reformas estructurales) es relevante en mi objeto de estudio ya que la hipótesis que se buscará comprobar en este trabajo es que la estructura social china se ha transformado a partir de las reformas modernizadoras introducidas por Deng Xiaoping, como un proceso de reestructuración guiado por el Estado.

En el contenido de este documento se estudiarán desde un marco teórico sociológico los cambios en la República Popular China (RPCh) generados a partir de las reformas estructurales de 1978, cambios que han seguido contribuyendo a una transformación constante. Las medidas reformadoras están involucradas en un contexto geopolítico mundial determinado; empero, esta tesis no busca estudiar los efectos de la globalización en China sino el proceso interno de constitución de la sociedad china sujeta a un escenario global.

Para este propósito, cabe distinguir dentro de la teoría sociológica contemporánea dos corrientes que se enfocan en establecer un marco teórico en donde los cambios institucionales van a la par de la eficiencia en la interconexión de una sociedad mundial: el estructuralismo y la doble hermenéutica. Giddens, Tourraine, Bourdieu y Bauman las han desarrollado, derivándose de los teóricos clásicos de esta disciplina y apegándose al contexto contemporáneo.

El estudio de la RPCh representa una oportunidad para el análisis de la transformación de las sociedades debido al cambio gradual pero efectivo que se ha introducido a través de las reformas. En menos de un siglo, la población china ha sido sujeta a tres modos de producción distintos: el feudal (hasta 1911 con la instauración de la República), el capitalista (desde 1911 hasta la fundación de la RPCh en 1949) y el socialista (de 1949 hasta nuestros días), todos ellos con

consecuencias sociales inmediatas.

En esta tesis se puso especial atención en el estudio de la fase más reciente, en la medida en que los cambios del periodo que va desde 1992 hasta esta fecha han correspondido a una inédita forma de socialismo, una *economía socialista de mercado con características chinas*, controlada en lo posible por el gobierno al ser consecuencia de las reformas implementadas de forma paulatina¹.

Sin embargo, también se tomarán en consideración las etapas por las que atravesó para llegar a este punto, si se quiere entender el presente de una civilización se requiere analizar su pasado. En el estudio de la sociedad un siglo es un periodo relativamente corto ya que una misma persona puede haber vivido durante todos esos años y puede ser vivido en promedio por tres generaciones. En el caso de China, parte de la población vivió para recibir el impacto que significó vivir todos los modos de producción ya mencionados, personas que influyen a las generaciones de hoy.

Asimismo, se buscará desarrollar el capitulado de tal forma que en primera instancia se fundamente el estudio en un marco teórico sociológico y en segundo lugar en un marco histórico. En tercer lugar, se desarrollará un ejercicio descriptivo en aras de dar un acercamiento inicial al fenómeno social que se estudiará en el cuarto capítulo. Finalmente, en las conclusiones se realizará un balance de las principales transformaciones y la medida en que son, o no, consecuencia del paquete de reformas aplicado desde 1978 en este país. Asimismo, en una tarea ambiciosa, se formulará el posible escenario de la continuidad en esta transformación en los próximos años.

Actualmente, China no sólo cuenta con potencial económico en términos del PIB sino también cuenta con la capacidad económica para aumentar su influencia geopolítica. Ejemplos de ello son la compra de bonos del Tesoro de

¹ Teniendo resultados esperados como objetivo y si no se cumplen, se ha procurado que su impacto no sea desastroso como en casos de otros países de aplicación de reformas de este tipo, drásticas y de golpe, tal como ocurrió en Argentina en 1990.

países estratégicos como EE. UU.² y de la inversión que ha hecho en Grecia³ a partir de la crisis económica de 2009.

Pese a la importancia⁴ que ha reconocido la academia en México del estudio de este país — principalmente en el ámbito económico— no se le ha dado el mismo énfasis a la investigación en el área de la sociología. Además del ámbito económico se ha investigado con mayor profundidad la historia, la política, la lengua y la cultura. Son contados los investigadores en México que han enfatizado en su trabajo el examen detallado de los chinos como cohabitantes y contemporáneos nuestros, de ahí la relevancia de este trabajo. La humanidad nunca había estado tan interconectada como ahora. Vivimos una realidad en la que si bien, la división del trabajo y el uso del dinero son indispensables para el sostén del sistema económico —que a su vez está altamente influenciado por las finanzas—, las redes sociales son más complejas que nunca gracias a las tecnologías que han hecho posible el acortamiento de distancias tanto temporales como espaciales y China tiene impacto en México ya sea directa o indirectamente.

Esta tesis se elaboró en el marco del proyecto PAPIIT IN IA303416 titulado *“Estudio de la dinámica económica de las economías emergentes desde el Desarrollo Sustentable y la Economía Ecológica: los casos de México: los casos de México, Brasil y China”*. Se agradece a la DGAPA-UNAM.

² Al final de junio de 2016, China era el país que poseía más bonos del Tesoro de EE. UU. con la cantidad de 1 billón 241 millones dólares (U.S. Department of the Treasury, 2016).

³ En 2013, la naviera china Cosco invirtió más de \$650 millones de dólares en infraestructura portuaria de Grecia (Lowen, 2013), además el país asiático ha aprovechado los procesos de privatización de empresas públicas griegas como Piraeus Port Authority para expandir sus rutas de comunicaciones y transporte marítimos, en el sector de energía compite por la adquisición de Independent Power Transmission Operator y la aeroportuaria Hellenikon (Llera, 2015).

⁴ China es actualmente una de las potencias económicas mundiales.

Nota del autor

Una de las mayores dificultades en la elaboración de este trabajo fue la rapidez con la que la información sobre la actualidad de las estructuras de este país cambia, tanto en sus políticas como en sus reglamentaciones. Tal fue el caso de la política del hijo único⁵, cuando inicié la elaboración de este trabajo se encontraba vigente y sin embargo, de 2014 a 2016 se modificó dos veces, primero para que aquellas parejas en las que al menos un integrante fuese hijo único pudiese tener dos hijos, y luego se permitió la concepción de dos hijos por pareja. Otro ejemplo de estos cambios tan rápidos y relativamente recientes fue la integración de dos instituciones en una, como pasó en 2013 con el Ministerio de Salud Pública y la Comisión Nacional de Población y Planificación Familiar que se unieron en la Comisión Nacional de Salud y Planificación Familiar. La rapidez en la divulgación de la información no permite conocer por ejemplo cuántas dependencias conforman el Consejo de Estado ya que incluso las páginas web oficiales no están actualizadas al respecto.

Otro de los principales retos en la elaboración de este trabajo fue compilar la información y asegurar que fuese correcta ya que algunas veces la información resultaba discordante y confusa, muchas veces por errores y dificultades en la traducción. Por ejemplo, para describir a la estructura de los órganos estatales la información cambiaba al ser consultada en la misma página oficial del gobierno chino en español y en inglés. Además la especificidad de las características de la política, economía y sociedad dificulta aún más determinar el término más correcto o incluso la imposibilidad de asignarles un nombre en español porque aún no existe⁶. Ello también responde a la novedad del estudio de esta sociedad en los países de habla hispana o bien, de investigaciones publicadas en español, la mayoría de la información sobre esta materia, si no es en chino, se encuentra en inglés. Incluso cuando se busca consultar los términos en chino para clarificar y

⁵ Sobre la cual se profundizará en el capítulo 4.

⁶ Tal es el caso del *lijǐ* y el *bǎojiǎ*, sobre los que se hablará en el capítulo 2 o del *xiàngǎng* en el capítulo 3.

ahondar más en los conceptos se vuelve una tarea difícil y tardada al no incluirse en los trabajos de investigación los caracteres que corresponden a la representación latinizada basada medianamente en la fonética. Es por ello que en este documento se procuró incluir tanto el *pinyin* (una transcripción fonética del mandarín) como el carácter correspondiente y una traducción al español alternativa. Únicamente se utiliza la representación latinizada en los casos en las que la palabra o bien el nombre ha sido ya adoptado como conocimiento general del hispanohablante.

Se tiene una triple barrera de acceso a la realidad de esta sociedad: la distancia geográfica, el idioma y la cultura, y el limitado acceso a la información que se maneja incluso al interior. Sin embargo, estas barreras poco a poco se van superando, con la creciente facilidad en el intercambio interpersonal a través de los viajes (tanto de chinos al extranjero como de extranjeros en China), la creciente popularidad de aprendizaje del chino como segunda lengua y el uso del internet. Poco a poco los estudios y el conocimiento de esta sociedad por el resto del mundo se desarrollarán seguramente de manera más intensa en los próximos años.

Esta tesis se basó principalmente en las estadísticas y la información que se puede obtener desde fuentes como internet (páginas web de organismos chinos y académicos), libros, revistas, periódicos, videos, programas de televisión y desde la propia experiencia en la convivencia con los chinos que he tenido en los últimos años (me he esforzado por mantener vínculos con personas provenientes de este país con el pretexto del aprendizaje de su idioma). Espero poder dar continuidad y profundizar en esta temática en un futuro mediante trabajo de campo, así como el desarrollo de una relación más estrecha y profunda con la población china.

1. La estructura social en las sociedades contemporáneas

Este capítulo dará un marco teórico desde la sociología al fenómeno de las transformaciones sociales en China en un mundo globalizado por lo que cada concepto a continuación expuesto deberá ser pensado en su aplicación a la descripción de la sociedad china contemporánea.

Por un lado, se hará referencia a Gramsci y a Althusser desde el marxismo para introducir cómo la ideología del Estado puede influir sobre la población; Berger y Luckman con una visión desde la fenomenología para explicar cómo se construye socialmente la realidad; pero principalmente se hará uso de la teorías de tres sociólogos contemporáneos: Giddens, Touraine y Bourdieu, quienes han adaptado la teoría sociológica a la realidad social de los siglos XX y XXI, en la cual la fusión de la hermenéutica y el estructuralismo brindan un marco teórico apropiado para el estudio de la sociedad contemporánea. Por otro lado, la crítica de Touraine y de Bauman de la modernidad hará énfasis en esta transformación como un proceso reformativo inmerso en un proceso global.

1.1 La relación entre el Estado-nación y los cambios sociales

La sociedad contemporánea se encuentra inmersa en una complejidad nunca antes observada en la historia de la humanidad. El tiempo y la distancia se han acortado con los avances tecnológicos, estrechando cada día más los lazos entre cada una de las poblaciones divididas en diferentes Estados nacionales. Aunque las redes sociales se han vuelto tan complejas que es difícil separarlas estrictamente en nacionalidades, aún se pueden distinguir algunos límites entre ellas en la mayor parte de los casos. El principal límite a distinguir es el sentimiento de pertenencia a la nación del que algunos disponen y el reconocimiento hacia el gobierno que otorga una nacionalidad oficial.

Touraine dice que el Estado-nación —entendiéndolo como un gobierno protector de la población y garante de la seguridad social— ya es cosa del pasado. Sin embargo, en este trabajo se afirma que el Estado-nación es una estructura aún

persistente en la organización de la sociedad mundial que sin duda ha sufrido modificaciones en este último siglo.

En efecto, es el Estado-nación el fundamento de legitimación de las reformas estructurales en China con sus respectivas consecuencias. Los gobiernos que han adoptado con mayor ahínco el modelo neoliberal han reducido su participación directa en la seguridad social de la población, pero ello no lo excluye de su responsabilidad para con los gobernados ya que sin su aceptación —aunque sea implícita— éste no podría mantenerse en pie.

Debido a las diferentes condiciones históricas de cada territorio organizado en Estado, al siglo XXI existen diferentes tipos de gobernanza, es decir, diferentes maneras de gobernar para alcanzar la prosperidad en el conjunto poblacional responsabilidad de cada gobierno. Actualmente, la ideología que las rige no es absoluta, siempre es flexible; la estabilidad política de cada gobierno depende de la adopción de la fórmula ideológica más adecuada a su contexto social, para ello deben adaptarse a las necesidades de la población y a las condiciones determinadas por su historicidad.

Cuando se habla de adaptación de los gobiernos al contexto social, es pertinente recuperar la noción de los cambios sociales desde la teoría de la estructuración de Giddens, los cuales se presentan como episodios en una secuencia cuyo inicio y fin está definido por los cambios institucionales (2011:271). Debido a ello se necesita de la transformación de instituciones clave para una rápida transformación social (Ibíd.:273). En otras palabras, pueden existir cambios sociales absolutos si existe una clara delimitación de cambio en las instituciones.

En el caso de China ha existido una profunda y marcada modificación en las instituciones de las cuales se hablará en el tercer capítulo, este cambio institucional se ha logrado a través del establecimiento de reformas estructurales, las cuales significan modificaciones desde las instituciones estatales y se han vuelto medios cada vez más comunes a nivel mundial para lograr cambios sociales desde la estructura. Giddens vislumbró este tipo de adaptación de los Estados a

una nueva forma de organización social a través de la reforma institucional. No resulta menor que su planteamiento sobre la Tercera Vía fuera aplicada por el ex primer ministro Tony Blair en Gran Bretaña.

Ante este panorama cabe preguntarse, ¿qué fue primero la realidad o la teoría social? Lo cierto es que las políticas impulsadas por un gobierno son una adaptación al contexto social y a su vez tienen efectos estructurales que propician cambios en la sociedad provenientes de las nuevas prácticas propagadas por ellas. Debido a las consecuencias de las subsecuentes prácticas, pueden surgir formas de pensar más adecuadas a la nueva realidad además de la necesidad de nuevas reformas que se adecúen mejor a los cambios sociales generados.

1.2 Giddens y la teoría de la estructuración

Como ya se ha mencionado, la teoría de la estructuración de Giddens es útil para explicar los cambios sociales en la realidad social contemporánea en la cual el gobierno de los Estado-nación busca generar las reformas más apropiadas para resolver las problemáticas sociales que se enfrentan día a día. Ello es palpable en un contexto como el actual, en el que conceptos como el de ciudadano —es decir, gobernado con derechos y obligaciones— son indispensables para efectuar una eficiente gobernabilidad. La historia está marcada por anécdotas sobre el derrocamiento de sistemas de gobierno que desatienden las problemáticas de los gobernados y nadie se muestra deseoso a repetir esta situación.

Esta teoría de Giddens gira en torno a cuatro premisas básicas sobre la estructura:

- 1) Es una forma social construida a partir de la socialización, es decir, a partir de la interacción de los agentes que componen a la sociedad.
- 2) Forma al individuo, siendo ésta construida anteriormente por generaciones de sociedades previas.
- 3) Se ve reflejada la integración de las prácticas sociales similares en el

sistema existente en determinado tiempo y espacio, y es justamente ella la que los dota de forma sistémica, así como la que da orden y orientación a la conducta social.

- 4) Carece de tiempo y espacio, es el sistema el que dota de estas dos características.

En ella se acepta la existencia influencia recíproca entre la sociedad y el individuo. Además, se enfatizan las características de espacialidad y temporalidad del sistema en el que se encuentran inmersas las estructuras, así como la cualidad de orden propia de estas últimas. Estudiar a la sociedad china desde la teoría de la estructuración implica aceptar que **la estructura se ve reflejada en las prácticas sociales y que es el fundamento de las nuevas generaciones para seguir construyendo la realidad social.**

Tres sociólogos influyentes coinciden en la retroalimentación constante existente entre estructura y el individuo. Por un lado, Berger y Luckman afirman que el individuo se construye al socializar en una estructura social e histórica determinada, en la cual no se desarrolla estáticamente sino en constante dialéctica con ella (2008:222). Aseveran que la vida cotidiana es objetivada a partir de una serie de elementos y características desde de los cuales la sociedad da sentido a la realidad. Sobre lo cual Giddens coincide al mencionar que “[...] la vida social [...] es *producida* por sus actores componentes precisamente en función de su activa constitución y reconstitución de marcos de sentido, por medio de los cuales organizan su experiencia” (2007:102).

Para Giddens la constitución de la sociedad implica un proceso generado y reproducido a partir de la *praxis*, es decir, de las prácticas regulares de sus elementos. Además, es la *praxis* misma la habilitadora de las modificaciones en esta constitución (Cohen,1996:13). Por ello para este sociólogo, la sociedad está conformada por *agentes*, es decir, elementos activos con potencia causal. Ante las instituciones y las fuerzas que éstas ejercen en la sociedad, los agentes no son pasivos (Giddens,2011:51-52) sino seres con capacidad de transformar y señala

dos ejemplos representativos de ello: primero, la capacidad que tienen las decisiones del consumidor sobre la economía; y segundo, la mirada de un hombre hacia una mujer, la cual constituye la estructura de poder de género (Giddens,2007:18).

La *dualidad de la estructura* se refiere a esta característica compartida entre agentes y estructura; en donde las estructuras son habilitadoras de la acción social, es decir, donde las 'reglas' son también medios y resultados que se ejercen en la interacción social. Para explicar este asunto Giddens menciona lo siguiente:

Las estructuras no deben conceptualizarse si impusieran simplemente constreñimientos al obrar humano, sino en tanto son habilitadoras [...] La estructura siempre se puede examinar en principio en los términos de su estructuración. Investigar la estructuración de prácticas sociales es tratar de explicar cómo la estructura es constituida por una acción, y recíprocamente, cómo una acción es constituida estructuralmente. (Giddens,2007:193)

Entonces, las prácticas sociales se desenvuelven en un contexto de reproducción de las reglas en la actividad cotidiana, es decir, desde lo profundo de su estructura. En esta investigación se afirma que las reformas brindan un marco estructural para la vida cotidiana que es reproducido por la sociedad a través de las acciones de los agentes.

Así, de acuerdo con Giddens, son dos los factores de transformación en un sistema social y los que conforman a la estructura misma: los agentes y las reglas. Además, clasifica cuatro conjuntos de reglas con sus respectivos opuestos: 1) intensivas-superficiales, 2) tácitas-discursivas, 3) informales-formalizadas y 4) sancionadas débilmente- sancionadas fuertemente.

Las intensivas inciden mayormente en la vida cotidiana mientras las tácitas se aprenden en el hacer cotidiano sin ser antes explicitadas, las formales no sólo son explicitadas (o discursivas) sino también están establecidas usualmente por escrito; finalmente, las reglas tienen grados de coerción si se violan, a ello se

refiere con la última clasificación de reglas⁷ (Giddens,2011:58-59).

Las reglas son parte esencial de un sistema, sin embargo, las consecuencias no buscadas realimentan al sistema y reconstituyen el contexto inicial de reglas ya que los actores sociales no necesariamente tienen conciencia del impacto de sus acciones. Respecto a ello Giddens menciona:

[...] *la producción y reproducción de la sociedad ha de ser considerada como una realización diestra por parte de sus miembros, no como una mera serie mecánica de procesos. Sin embargo, destacar esto no significa, decididamente, afirmar que los actores tengan plena conciencia de lo que estas destrezas son, o de cómo se las arreglan para ejercerlas; ni que las formas de la vida social se entiendan adecuadamente como los resultados intencionales de una acción.* (2007:192-193)

Por último, cabe señalar otros dos de los conceptos fundamentales para este autor: los *principios estructurales* son las propiedades estructurales más profundas (los aspectos institucionalizados) y las *instituciones*, aquellas prácticas que duran el mayor tiempo y ocupan el mayor espacio en las totalidades societarias⁸.

En esta teoría no se menciona nada respecto a la destrucción violenta de estructuras (como lo es el caso de las revoluciones) ya que la estructura misma se realimenta a partir de las acciones de los individuos, siendo así la habilitadora para la generación de estos cambios en lo individual; podría interpretarse esta realimentación del sistema como un equilibrio social, aunque ello este lejos de ser realidad.

Si bien se hace mención de la necesidad de cambios desde las instituciones para que los cambios sociales se den rápidamente, no lo hace de la capacidad

⁷ Esta clasificación permite hacer una tipología de reglas observadas en las sociedades, incluyendo la china, en aras de hacer una mejor descripción de su organización social. Las reformas estructurales podrían clasificarse como reglas intensivas, discursivas, formales y sancionadas fuertemente.

⁸ Giddens entiende por totalidades societarias como aquellos sistemas sociales reproducidos contingentemente refutando así la idea del materialismo histórico en la que se asevera existe una sola totalidad social interconectada funcionalmente (Held y Thompson, 1989: 78). Además, para Giddens cada una de estas formas sociales se diferencian unas de otras en el tiempo y espacio que ocupan.

revolucionaria de estos cambios ni del impacto que pueden generar en la población. En el caso chino, la implantación de reformas fue planteada desde el gobierno como una modernización socialista revolucionaria (ver Beijing Review, 1978).

El sistema social que será objeto de estudio de esta investigación será la totalidad societaria china en el periodo 1978 a 2016, y como tal, se verá como un proceso de cambio a partir de la aplicación de las reformas de este periodo, es decir, desde el cambio en las instituciones que han realimentado los cambios sociales. Esto en conjunto con las reglas establecidas que ello implica y las prácticas sociales que se han manifestado como parte del cambio estructural.

Si bien la teoría de Giddens nos da una idea del funcionamiento del orden en la sociedad también intenta explicar el cambio a través del dinamismo impreso por el agente en la estructura; pero no toma en cuenta que hablar de individuo también implica considerar a cada sujeto como determinado inicialmente desde un contexto social diferente a pesar de formar parte de la misma estructura. Entonces, cabe agregar a ello la influencia de cada persona en el sistema tiene un diferente grado de impacto. Cada sujeto tiene una posición diferente en el sistema, la cual determina su grado de influencia. Ergo no se puede comparar el cambio que puede lograr la acción de un presidente, un ministro, un líder de Sindicato, o en general de quien cuenta con recursos de influencia política o económica con la de un ser humano sin ningún respaldo de este tipo.

En lo que respecta a los agentes en la estructura, la potencialidad de acción de cada sujeto además de no ser la misma, puede bien ser imperceptible o, si ella no tiene impacto en al menos un grupo de personas, nula. Muy difícilmente podrá una persona común generar un cambio individualmente sin un grupo de personas que respalden su acción y la reproduzcan; o lo que es lo mismo, sin capacidad de liderazgo establecida, o bien, sin una estructura en la cual respaldarse. Sin un grupo de personas organizado, los cambios sociales que pueden generar los agentes son pocos o nulos. En este sentido, las instituciones son las principales

generadoras de los cambios sociales, los cuales serían imposibilitados sin la capacidad de acción de los agentes. La estructura constriñe y posibilita pero también los agentes tienen la facultad de reproducir este orden. En este sentido, en China Mao Zedong no hubiese podido ejercer el poder de forma efectiva ni introducir los cambios en la sociedad sin el respaldo del PCCh.

Es pertinente preguntarse, si la estructura influye sobre cada uno de los individuos de igual forma, ¿por qué los individuos parten de condiciones iniciales de potencialidad causal diferentes? El estructuralismo constructivista de Bourdieu explica el surgimiento de las clases sociales, lo cual logra complementar esta brecha en el análisis.

1.3 El estructuralismo constructivista, el surgimiento de clases sociales y la hegemonía de la clase dominante

En este apartado se discutirá la importancia de tres enfoques complementarios: la reproducción de la cultura a través de las prácticas (incluyendo sus consecuencias no deseadas), el surgimiento de las clases sociales y los cambios en la cultura promovidos desde una posición dominante.

Bourdieu elaboró la teoría del estructuralismo constructivista la cual gira en torno a los conceptos de cultura y poder para explicar el surgimiento de las clases sociales. La cultura⁹ representa una forma de poder ejercida por las personas con la autoridad necesaria (García, 1990:14). Se conciben a estos dos conceptos como elementos de construcción de lo real, temática de la siguiente discusión en torno a la forma en que se construye, o bien, reconstruye la sociedad.

El estructuralismo constructivista hace referencia a la aceptación de **las estructuras objetivas e independientes de los agentes que actúan como**

⁹ García Canclini define cultura como “el conjunto de procesos donde se elabora la significación de las estructuras sociales, se la reproduce y transforma mediante operaciones simbólicas, es posible verla como parte de la socialización de las clases y los grupos en la formación de las concepciones políticas y en el estilo que la sociedad adopta en diferentes líneas de desarrollo” (García Canclini, 1989:25).

marco de su acción, mismas que pueden ser analizadas a través de las instituciones y su marco de referencia. Meza Lora en su obra *El rol de las instituciones en las grandes transformaciones del sector industrial en China durante la reforma económica* explica lo fundamental del establecimiento de una economía socialista de mercado con características chinas en la transformación de las empresas ya que mediante esta propuesta se establecieron reglas en las que se enmarcarían las acciones y decisiones de todas las empresas. En este sentido distingue a dos principales instituciones que dieron impulso a este marco de referencia: el mercado y el Estado (2006:271). A diferencia de Meza, esta tesis consiste no sólo en hacer un estudio sobre el impacto en las transformaciones industriales sino en la sociedad en su conjunto, en las personas que la conforman y no sólo la estructura industrial. Por lo que no sólo se tomará en cuenta la participación de las instituciones económicas, políticas y educativas sino también de la familia como institución.

La teoría económica depende de ciertas instituciones y agentes para poder aplicarse por medio de políticas, estos últimos actúan en un marco de interpretación común determinado por su historia al cual Bourdieu llama *sentido común económico* (2000:24-25). Aunado a ello, el Estado posee influencia sobre el campo económico debido a su alta concentración de capital (económico y cultural) permitiéndole su existencia y persistencia —además del mantenimiento del monopolio legítimo de la fuerza, caracterización weberiana del Estado. Estas políticas a su vez tienen efectos estructurales y coyunturales al afectar las prácticas cotidianas (Bourdieu,2000:27).

Asimismo, explica cómo las “políticas familiares” de herencia, el régimen impositivo, subsidios familiares y de asistencia social que tienen efecto en el consumo, en especial de la vivienda (Ibíd.). En el caso de China, aunque el Estado ha reducido su intervención en el control directo de la economía y el mercado, ha mantenido su papel de regulador en la economía mediante la aplicación de políticas económicas como la reciente devaluación a su moneda así como las ya mencionadas “políticas familiares”.

Un término importante en la teoría constructivista es el *habitus*, esto es, la forma de actuar adoptada por los agentes a partir de una estructura social determinada en la que lo económico es un componente estructural importante: “[...] El *habitus* ‘programa’ el consumo de los individuos y las clases, aquello que van a “sentir” como necesario (Canclini,1990:35)”. En este sentido, las estructuras sociales son tanto elementos de constricción como elementos habilitadores.

Las prácticas son guiadas por el *habitus*, es decir, por la forma preconcebida del agente y, por consiguiente, dirige su acción. Mediante el *habitus* —menciona Bourdieu—se enfrentan las nuevas situaciones y al ser éste resultante de las experiencias pasadas tiende a reproducir las estructuras desde las cuales fue generado (2000). Por ello se habla de una homogeneización objetiva del *habitus* al ser generado a partir de un contexto específico y objetivo, el cual moldea de cierta forma a la interacción. Sin embargo, al abrirse nuevas posibilidades históricas —o bien, nuevos escenarios contextuales— se permite una reorganización de las prácticas, lo cual resulta en una transformación de las mismas (Ibíd). En el caso de China las reformas son las que abren pauta a estas nuevas posibilidades en un contexto de modernización.

Los *habitus* son esquemas desde el cual se permite la acción individual pero a la vez imponen un orden en el sistema, por ello Bourdieu los define como ‘estructuras estructurantes’ (2000).

En este aspecto la teoría de Giddens y de Bourdieu coinciden al ser los agentes aquellos componentes que realimentan, reproducen y recrean la estructura mientras la estructura actúa como marco de acción. Sin embargo, Bourdieu añade una explicación complementaria de los cambios sociales al agregar la independencia de la estructura respecto al agente e introducir con ello el concepto de *campos*, mediante el cual se puede explicar la acción reformadora como algo colectivo.

A partir de las ideas de Bourdieu se puede encontrar una explicación a la división social en los sistemas estructurados. Los *habitus* son también ‘principios

de clasificación' y 'principios de visión y de división' que producen diferencias entre las formas de ver el mundo perceptibles para los demás. Por lo cual, 'casi naturalmente' se construye un *espacio social* —dicho de otra forma, un sistema— en donde sujetos semejantes tienden a unirse en clases sociales. Esta definición de clase no concuerda con la de Marx, quien según Bourdieu, creó un sentido teórico de las clases que define a la división de un grupo con intereses comunes contra el otro, el cual no coincide con una realidad social en la que eso no sucede sin una movilización política práctica (2011:34).

Para Bourdieu existe una brecha entre las clases realmente existentes y las clases teóricamente creadas. Las primeras son heterogéneas y se van construyendo desde el *espacio social* mismo, mientras las segundas son creadas por el investigador quien muchas veces se empeña en mostrar homogeneidad en ellas (Ibíd.).

La sociedad misma es la creadora de formas de socialización vinculadas a los marcos de pensamiento y de percepción que orientan la acción, a los cuales nombra *campos*:

Un campo —podría tratarse del campo científico—se define, entre otras formas, definiendo aquello que está en juego y los intereses específicos [...] Para que funcione un campo, es necesario que haya algo en juego y gente dispuesta a jugar, que esté dotada de los *habitus* que implica el conocimiento y reconocimiento de las leyes inmanentes al juego, de lo que está en juego, etcétera. (Bourdieu,1990:135-136)

Es en la estructura de los *campos* donde se muestra “la distribución del capital específico que ha sido acumulado durante luchas anteriores y que orienta estrategias ulteriores” (Ibíd.:136) y donde se muestra “la relación de fuerzas entre los agentes[...] la coyuntura de luchas”(Bourdieu, 2011:35).

En este sentido, son cuatro los elementos estructurantes de los campos: 1) *capital social*, consistente en las redes sociales del individuo y su uso, mediante las cuales se obtienen beneficios; 2) *capital cultural*, definido por el conocimiento

sobre la realidad y la percepción de la vida, su fuente directa es la educación; 3) *capital económico*, se puede transformar en los tipos de capital ya mencionados y está constituido por ‘las condiciones materiales de existencia’¹⁰ (Colorado,2009); y 4) *capital simbólico*, del cual depende directamente el poder del individuo sobre los demás, por medio de la legitimidad otorgada por la reputación y el prestigio. Es la conjugación de estos cuatro tipos de capital (y su volumen) los que sitúan al individuo en una posición determinada en los *campos sociales*.

Por otro lado, los cambios en la cultura también se pueden dirigir desde una posición dominante. Para explicar esto hay que acudir, en primer lugar, al concepto *hegemonía* de Gramsci.

Gramsci define al Estado en sus primeros escritos como “el lugar donde la clase dominante se unifica y constituye no solamente mediante la fuerza, sino por medio de una complejidad de mecanismos que garantizan el consentimiento de las clases subalternas” (Thwaites, 2007:133).

Aunado a ello, en *La ideología alemana* de Marx se hace referencia al control de los medios de divulgación de las ideas por parte de esta clase dominante quienes gozan de la propiedad de los mismos (Thwaites,2007:145). Gracias a esta disposición de los medios de comunicación de la clase dominante el dominio y su gestión se hacen posible.

Esta supremacía se logra gracias a la cooperación con algunos grupos subordinados beneficiados por esta relación. Al final de todo ello, resulta que “la fuerza motora de una expansión universal, de un desarrollo de todas las energías ‘nacionales’” —dicho en otras palabras, el desarrollo de la sociedad— es el principal argumento para la conservación del control hegemónico en donde los

¹⁰ Este término lo introdujo Carlos Marx a través de su obra *El Capital* en donde se explica la transformación del dinero en capital a partir de la fórmula D-M-D' (en donde D es dinero, M es mercancía y D' es el capital.), el dinero a través de la mercancía adquiere un plusvalor que lo convierte en capital. La fuerza de trabajo es la que hace posible esta conversión.

intereses del grupo hegemónico predominan (Gramsci, 1998:347).

Así para Gramsci, una clase dominante es aquella la cual no sólo quien goza del poder de imponer su voluntad sino también logra convencer a los subordinados mediante la imposición de una *ideología*, término que para Thwaites equivaldría a “una visión del mundo, una filosofía, una moral, unas costumbres, un ‘sentido común’” (2007:146). Mientras que *hegemonía* es el dominio de un grupo social para dirigir intelectual y moralmente a otros grupos (Fontana, 1997: 61-62; Portantiero, 1983:117). En el caso de China, el Partido Comunista Chino desde 1949 comenzó a consolidarse en el Estado como la clase dominante de su país.

En complemento, Althusser sitúa el concepto de *ideología* para explicar la conservación de la reproducción de la fuerza de trabajo y la consiguiente perduración del sistema de producción. Según este autor, no basta no con un salario suficiente para la obtención de los medios materiales para su supervivencia sino que también se requiere de los Aparatos Ideológicos del Estado (AIE) compuestos por ocho instituciones¹¹ en donde esencialmente se aprenden las “reglas del orden establecido por la dominación de clase” (Althusser, 1969).

De acuerdo con Althusser (1969), la ideología es “la sumisión a las reglas del orden establecido” y es por ello un medio a través del cual se asegura la reproducción de uno de los medios de producción en el régimen capitalista: la calificación (diversificada) de la fuerza de trabajo. El sistema educativo capitalista y las otras instituciones que conforman los AIE son los instrumentos para asegurar esta calificación de la fuerza de trabajo (Ibíd.).

La conjugación de la cultura e ideología —entendiendo *cultura* como el conjunto de elementos que constituyen la estructura social— conforma las posibilidades de la formación de la identidad, siendo esta modificable y variable en el tiempo y el espacio. La relación entre el poder y cultura está fundamentada en

¹¹ AIE son según Althusser (1969): religioso (iglesias), escolar (escuelas públicas y privadas), familiar, jurídico, político (sistema político del cual forman parte los partidos), sindical, de información (prensa, radio, T.V., etc.) y cultural (literatura, artes, deportes, etc.).

la capacidad de dominación de la que dota la segunda.

1.4 Sobre la identidad: identificación e identidad nacional

El concepto de *identidad* se encuentra en boga para la descripción de las sociedades contemporáneas en las que un sistema económico más liberal ha permitido el desarrollo de individuos con elecciones más libres. Además se encuentra estrechamente relacionado con otros tres conceptos que también describen cómo de moldea al individuo en el medio social: la *identificación*, la *identidad nacional* y la *cultura*.

A continuación, se plantearán algunas definiciones sobre la identidad que permitirán construir una relación entre este concepto y los ya citados. En la última parte de este apartado se intentará ajustar este concepto para los objetivos planteados en esta tesis.

Por un lado, Hall afirma que la *identidad* es una diferenciación construida por medio de discursos, prácticas y posiciones diferentes, es decir, a través de los recursos de la historia, la lengua y la cultura en lo referente al devenir, por ello se encuentra sujeta a una constante transformación (2011:17-18). Mientras que la *identificación* en el lenguaje popular es aquella que se construye con base en el “origen común o en las características compartidas con alguna persona o grupo” e implica lealtad y solidaridad en su base, en un análisis más detallado la *identificación* implica su definición como un proceso, en donde ésta se puede ganar o perder ya que siempre está en construcción (Ibíd., 2011:15). Siendo así, la identificación implica un proceso de buscar semejanzas mientras la identidad consiste en la diferenciación respecto a los demás.

Otra definición útil es la de Bauman quien hace una referencia al devenir o “llegar a ser” para explicar la identidad formula una pregunta esencial: “¿quién soy yo?”. La respuesta depende de los vínculos sociales que se tengan, siempre y cuando sean estables y confiables (2010:145). En otras palabras, al definirnos aspiramos a un “llegar a ser” y nos basamos en las conexiones con otras personas

para responder a estas aspiraciones, para diferenciarnos, o bien, asimilarnos. El contexto social es por ello imprescindible para formular la identidad. Al respecto Bauman afirma: “[...] preguntar ‘quién eres tú’ sólo cobra sentido cuando se cree que uno puede ser alguien diferente al que se es [...] (2010:47).”

La *identidad*, menciona Bauman, se comporta ‘como un verbo’. Es el nombre que se le da a una búsqueda para salir de la incertidumbre social ante una amplia variedad de formas de comportamiento así, es un sustantivo que expresa un proyecto (2011:41-42). Este sociólogo asevera que los temas sobre identidad son nuevos en la sociología, y menciona que ningún clásico de la teoría social habló sobre esta temática simplemente porque no estaba reflejado aún en la sociedad y se limitaba a verse como un tema filosófico.

El individuo inmerso en una sociedad liberal se ve forzado a buscar un lugar en la sociedad, el lugar en el que encaja y en el que es aceptado por sus prácticas sociales. Sin embargo, los miembros de aquellas comunidades mayormente distanciadas con respecto a esta ideología y con tradiciones fuertemente arraigadas, no siempre han tenido la necesidad de emprender esta búsqueda ya que su posición social en la estructura está clara y determinada por la misma.

Esta búsqueda, en el caso de emprenderla, se encuentra caracterizada por un contexto de libre elección y de la dependencia de los expertos para orientarla (Bauman, 2011:43) así como del contexto material determinante y hasta cierto punto, de la posibilidad de esta “libre elección”. Se tiene así que la *identidad* es ahora ‘una elección’ y al mismo tiempo ‘un ideal’ en el cual se puede alcanzar la elección original sólo si se tienen los medios y la inteligencia necesaria para alcanzarla (Bauman, 2010:67-68). También para este autor cabe distinguir *identidad* de *identificación*. Para Bauman la *identificación* es más líquida que la *identidad*, es decir, perdura por menos tiempo que esta última.

Para estos dos autores la *identidad* y la *identificación* son procesos de búsqueda, las diferencias entre estos conceptos radica principalmente en su origen y su estabilidad. Mediante la *identificación* se buscan intereses compartidos,

mientras la *identidad* se encuentra basada en diferencias que ayudan a moldear quién se es. Las diferencias son fáciles de mantener pero las semejanzas con otras personas son más difíciles de conservar, por lo que la *identidad* requiere de más tiempo para transformarse (Figura 1).

Con respecto a la identidad, vale agregar el concepto de Berger y Luckman ya que en él se integra su relación con la *estructura social*. Estos autores sostienen que la *identidad* 'se forma por procesos sociales' determinados por la *estructura social* y la constante influencia tanto del juego interno de sus elementos como de la conciencia individual (Figura 2) siendo así modificada constantemente. Así, la *estructura social* se vuelve en plural valiéndose de ser *estructuras sociales históricas* en las cuales se pueden reconocer diferentes tipos de identidad (2008:214). Asimismo, aseguran que la identidad se establece socialmente y es la identidad misma generadora de realidad. Se refuerza este punto al mencionar que la teoría social puede influir en su objeto de estudio y por ende el contexto mismo de su aplicación (Berger y Luckman, 2008:221; Giddens, 2007:102-103). Así, existe la posibilidad de guiar la identidad debido a intereses privados y por medio de la teoría social. Esto es importante si se entiende a la identidad como la describe Bauman, como un proyecto, ya que ésta se refleja en la acción del individuo.

Cabe añadir la exposición de un problema en la identidad presente en las sociedad contemporánea (Figura 3). Para Touraine el *actor* es quien modifica su entorno natural y/o social al tiempo que desempeña su papel en la estructura, el *sujeto* es quien ejerce la acción social (concepto retomado desde la definición weberiana como la acción motivada con respecto a los otros), es decir, el sentido de su acción es social, y el *individuo* es la unidad de conciencia, vida, experiencia y pensamiento que integran al ser social. En la vida moderna, la conjugación de los tres elementos que constituyen al ser humano se transpone en desarmonía:

[...] Por una parte, vivimos un individualismo narcisista; por otra, nos sobrecoge la nostalgia del Ser o del sujeto, en el sentido antiguo que se atribuía a este término, y le damos expresiones estéticas o religiosas; y también por otra parte, 'hacemos nuestro trabajo', desempeñamos nuestros papeles y consumimos, votamos o

viajamos como se espera que lo hagamos[...] Llevamos varias vidas y experimentamos tan intensamente el sentimiento de que ese sí mismo es lo contrario de nuestra identidad que huimos de ella valiéndonos de una droga o simplemente soportando las obligaciones de la vida cotidiana. (Touraine, 2000:208)

Figura 1. Diferencias entre identidad e identificación



Figura 2. Identidad según Berger y Luckman



Figura 3. Problema de la identidad del ser social moderno según Touraine.

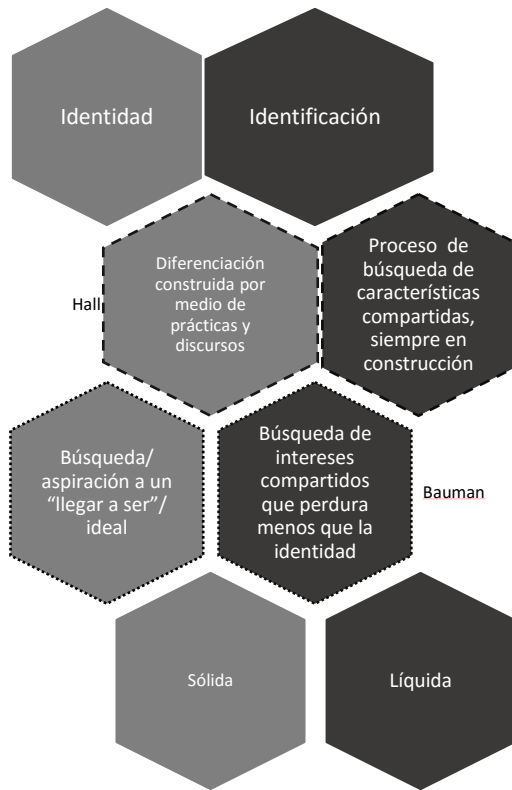

Esta desarmonía se sitúa en el estilo de vida modernizador, adjuntado las problemáticas sociales derivadas. Por eso, la identidad puede verse afectada por un proceso de cambio de dirección en las políticas, debido a que la sincronización entre estos tres elementos constitutivos no siempre puede darse de forma acorde y cualquier modificación del contexto podría implicar que cada una de ellas tomen direcciones diferentes.

Por otro lado, se encuentra el tema de la *identidad nacional*, una idea que sería inexistente sin su creación por parte del Estado como una herramienta para trazar una frontera entre el 'nosotros' y el 'ellos' y así asegurar su monopolio (Bauman, 2010:52-53) aprovechando la 'crisis de pertenencia' característica de la modernidad la cual es un recurso construido a partir de la necesidad de acercar lo que 'debería de ser' (ideas establecidas socialmente) con el 'ser' (2010:49). Es mediante su 'naturalidad' que esta *identificación* se vuelve imprescindible para los individuos, quienes necesitan un 'nosotros' al cual pertenecer para garantizar su seguridad (2010:57), preferiblemente para el individuo un 'nosotros' que denote una posición jerárquica superior pues la *identificación* es también un medio de estratificación (2010:63).

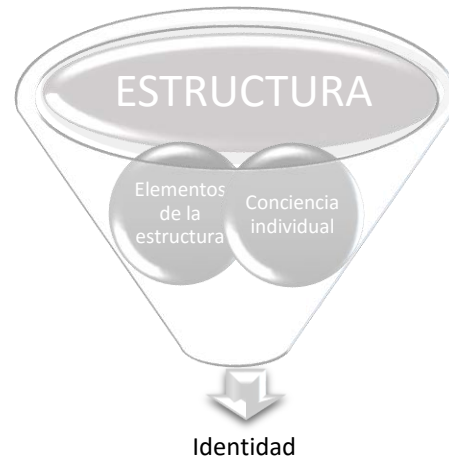
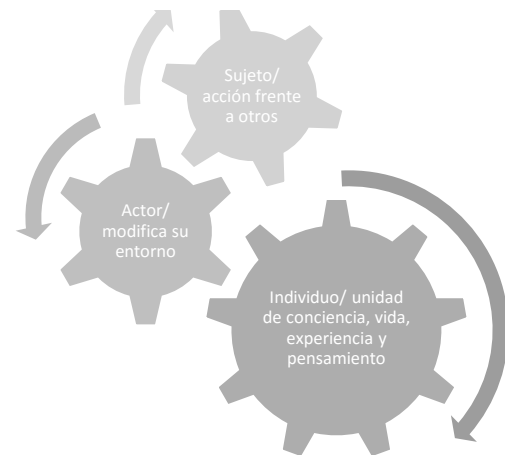
Bauman explica cómo esta caracterización artificial del individuo se vuelve 'natural' de la siguiente manera:

La severidad de las exigencias era reflejo de la endémica e incurable precariedad de la tarea de construcción y mantenimiento de la nación. Permítame que lo repita: la 'naturalidad' de suponer que la 'pertenencia por nacimiento' significaba, automática e inequívocamente, pertenecer a la *nación*, era una convención meticulosamente construida; la apariencia de 'naturalidad' podía ser cualquier cosa menos 'natural' [...] La apariencia de naturalidad, y, por tanto también la credibilidad de la pertenencia reivindicada, sólo podía ser producto final de viejas y prolongadas batallas y sólo podía garantizarse su continuidad mediante batallas todavía por venir [...]. (Bauman, 2010: 55)

Así pues, se puede considerar a la identidad y a la identificación como búsquedas del ser social producto de una necesidad natural de pertenecer a un grupo. Siendo la primera consolidada en bases más sólidas que la segunda pues se basa en la diferenciación, mientras la primera lo hace en la semejanza. La identificación se puede definir como un proceso a través del cual se consolida la identidad. Por su parte, mediante el concepto de identidad nacional aquí expuesto se puede explicar

a la legitimación de las revoluciones¹² como una construcción impuesta.

Asimismo, la identidad es un elemento que puede ser usado al momento de fundar y garantizar la existencia de un Estado, esto mediante los AIE. La estructura de la sociedad mundial a partir de la década de los setenta en el siglo XX fue modificada desde las instituciones a través de la aplicación de políticas neoliberales. Aunque algunos países se han resistido a estos cambios, el capitalismo que fue reforzado a través de este tipo de políticas se ha expandido inevitablemente. Por consiguiente, se ha requerido desde la teoría social la introducción de conceptos como el de globalización para explicar estos cambios.

En este contexto, el problema como el citado por Touraine refleja la complejidad del ser social actual quien no se puede desprender de las inquietudes existencialistas que provienen de la conciencia, ni puede echar por la borda sus necesidades sociales y mucho menos puede olvidarse de lo que tiene que hacer para asegurar su supervivencia. En una sociedad moderna como la china, estos tres elementos que lo constituyen pueden divergir provocando como consecuencia problemas de identidad.

1.5 Modernidad y globalización: vivir en una sociedad mundial

[...] El nacionalismo es la movilización del pasado y de la tradición puesta al servicio del futuro y de la modernidad. El nacionalismo expone la cultura o las culturas a los vientos de la modernidad y de la racionalización, pero también construye un ser nacional más modernizador que moderno [...]. (Touraine, 2000:137-138)

*Modernidad, modernización y globalización*¹³ son términos que para la sociología

¹² Incluyendo la imposición de las reformas chinas, las cuales fueron consideradas en su momento como cambios revolucionarios.

¹³ Esta investigación se apoyará principalmente en las definiciones de globalización de Bauman y Beck. Se optó por dejar de lado la discusión que abre James Petras sobre la precisión del término para describir la realidad moderna, quien afirma que “el concepto de globalización argumenta en favor de la interdependencia de las naciones, la naturaleza compartida de sus economías, la

contemporánea resultan ineludibles debido a la trascendencia de los fenómenos sociales que son explicados como causalidad de estos conceptos.

En este apartado se revisarán tres definiciones de *modernidad* desde diferentes autores (Touraine, Bauman y Beck) (Ver Cuadro 1). Se usará este concepto como base para la explicación porque éste ha resultado un buen sustento en el discurso político para el desarrollo en la práctica de los otros dos, de ahí su trascendencia fenomenológica.

El discurso político de *modernidad* como medio de legitimación se ha convertido una herramienta importante de dominación¹⁴. El proyecto modernizador como plan para el desarrollo de la sociedad se adaptó al discurso político en China en 1978, en la tercera sesión plenaria del 11° Comité Central del PCCh en donde se enfatiza la puesta en marcha de una modernización socialista (Beijing Review, 1978).

Touraine define a la modernización como 'la modernidad en acto', lo cual de ninguna manera es sinónimo de modernidad. Afirma así que la modernización no es únicamente producto de la razón científica y técnica ya que el voluntarismo se ha visto como factor de las últimas modernizaciones (2000:311), en otras palabras, la voluntad de los actores políticos mundiales ha sido fundamental para su implantación.

Como el epígrafe de este apartado sugiere, el actor principal de la modernización es la nación. Es la nación la que pone a su servicio a todos los ciudadanos para llevar a cabo un gran *proyecto modernizador* (el equivalente a

mutualidad de sus intereses, los beneficios compartidos de sus intercambios. El concepto de imperialismo, por el otro lado, enfatiza la dominación y la explotación por los estados imperiales, las corporaciones y los bancos multinacionales, hacia los estados menos desarrollados y hacia las clases trabajadoras" (2003:36). La definición de globalización que hace Petras no coincide con los dos autores a los que aquí se hace referencia.

¹⁴ Hace poco más de un siglo, Weber ya había mencionado que el poder más durable y estable recae en el que se ejerce mediante la dominación siendo ésta la imposición de la voluntad encontrando obediencia automática sin resistencia de quien se manda (2012). De lo cual, el Estado "es una relación de dominio de hombres sobre hombres basada en el medio de la coacción legítima (es decir: considerada legítima)" (Ibíd.:1056).

modernidad en el discurso político). La fuerza de la modernización recae justamente en esta acción común de la nación para alcanzar “la modernidad”.

La formación de nuevas corrientes en la ciencia, el arte y la vida privada son parte de las condiciones modernizadoras de acuerdo con Touraine ya que rompen con el orden social anterior¹⁵ (2000:202). Así, en estos ámbitos modernizadores el cambio se concibe como algo propio al ser: la investigación y la duda propiedades inseparables de la ciencia, las cuales promueven la transformación constante; la creatividad va de la mano con el arte, esto es, la creación de nuevas formas de expresarse puede generar nuevas formas de pensar; y por último, la vida privada como realización y búsqueda constante del individuo.

Además Touraine señala que la modernidad no sólo consiste en un proceso de racionalización sino también en la libertad y la conciencia del sí mismo junto con la responsabilidad de la vida propia (hacia la sociedad), incluso asegura que: “[...] no hay modernidad sin racionalización, pero tampoco sin la formación de un sujeto-en-el-mundo que se sienta responsable de sí mismo y de la sociedad (2000: 203)”. Siendo que tanto para la *modernización* como la *modernidad* es pieza clave el uso de la razón, esta última no es posible sin la libre agencia del individuo.

La modernidad llega a tener tintes utópicos en la noción de Touraine, pues el ideal de la conciencia social del individuo suena como algo muy lejano por lograrse en un mundo con tendencias cada vez más individualistas. La modernidad no puede verse como algo ajeno a la modernización entendida en estos términos, ya que las mismas condiciones modernizadoras también son condiciones para la formación de la auto conciencia del ser (indispensable en la modernidad). **Modernidad y modernización pueden ser entendidas ambas como formas de ver y provocar los cambios sociales actuales, respectivamente;** los cuales son constantemente recordados y notorios debido a la rapidez de la información de la

¹⁵ Hay que tomar en cuenta que estos tres ámbitos modernizadores fueron puestos en pausa total durante la Revolución Cultural China (ver apartado 2.3). De ahí la importancia de las reformas de 1978 al reconfigurar una estructura en la que se dio cabida a estos ámbitos.

que se puede disponer actualmente gracias a los avances tecnológicos.

Mediante la apertura en China, se comenzó a gestar un giro en las políticas, el cual ha provocado inestabilidad en la identidad china. Por ejemplo, el sistema de registro de residencia (*hùkǒu* 戶口) actual en China implica que los derechos sociales se concedan selectivamente en China, lo cual recuerda a Zygmunt Bauman, quien pone énfasis en la transformación de los modelos de Estado en la década de los 70, que fue desde una categoría de “Estado social” a una de “Estado excluyente”(Bauman, 2008:19), y en donde se hace notar la población marginada y excluida del sistema en el proceso a la que afirma se le es clasificada como “desecho”¹⁶ (2008:57).

El Estado es un agente con posibilidades de planificar una sociedad al regir sobre la división del trabajo, la educación, la cultura, la lengua, la administración del espacio público y el capital (Touraine,1995:227; Beck, 2008:61-62). Aunque actualmente los actores sociales son también agentes y el control social del Estado ha perdido peso, todavía cuenta con los medios para homogeneizar a la población. Esto último se refiere a la pérdida parcial del control del Estado en beneficio de la ‘producción y consumo internacionalizados’ como implicación del impulso modernizador capitalista (Touraine, 2000:138).

Por otro lado, en la teoría de la modernidad líquida de Bauman se menciona que poder y política se ocupan de diferentes esferas en el nuevo modelo de sociedad moderna debido a la delegación de poder otorgado por el Estado a las instituciones privadas, restándolo de las instituciones políticas. Estas últimas cada vez tienen menos injerencia en la vida privada de los ciudadanos y los problemas de la vida cotidiana son ahora “resueltos” ya no por el Estado sino mediante las fuerzas del mercado, tal como las describe Bauman ‘caprichosas e impredecibles por naturaleza’ (Bauman,2012:9).

¹⁶ Uno de los conceptos con referencia a la modernidad global de Bauman es el de “desperdicios humanos” el cual se refiere a las personas excluidas del sistema, sobrantes de él, los residuos que se van dejando de las prácticas capitalistas como por ejemplo la privación de tierras.

La eliminación de algunas responsabilidades del Estado, y por consiguiente de la seguridad social que se encontraba a su cargo, fue una realidad en la implantación de la modernización socialista china. Así, el carácter público de estos servicios se pierde y tienden a volverse privados e individualistas. Además la competencia que se genera al abrir el mercado laboral promueve estas actitudes individualistas de las que se vienen hablando. Bauman señala al respecto que el término 'comunidad'¹⁷ pierde contenido al vaciarse de vínculos humanos que la sostengan (2012:9). Es este uno de los desafíos al que se enfrenta el PCCh al abrir China al capital, por controlado que se mantenga, su fuerza de expansión es una oleada que tiende a disolver el sentimiento de comunidad (exaltado en el socialismo) por uno individualista.

Ello se relaciona con el concepto de globalización que maneja Bauman, esto es, un proceso en el que el Estado cede peso a los empresarios (mediante la privatización) y en donde el nacionalismo como sentimiento patriótico pierde parte de su importancia:

Globalización significa que el Estado ya no tiene peso ni ganas para mantener su matrimonio sólido e inexpugnable con la nación [...] Una vez cedidas la mayoría de las tareas que exigen capital y mano de obra intensivos a los mercados globales, los estados tienen mucha menos necesidad de suministro de fervor patriótico. Incluso se ha cedido los sentimiento patrióticos, el bien más celosamente guardado de los modernos Estados-nación, a las fuerzas del mercado para que los redistribuyan [...].
(Bauman, 2010: 65-66)

Al ceder algo de su control, el Estado también ha cedido algunas de sus facultades a los agentes, una de las cuales es la seguridad social. De acuerdo con Bauman (2012), estos sistemas de protección social dan un sentimiento de seguridad y confianza en sí mismos a los actores.

¹⁷ Durkheim ya hablaba de dos tipos de sociedades de acuerdo a su grado de desarrollo: la sociedad mecánica y la sociedad orgánica. En la primera, se gesta un estado de vínculo tradicional y familiar entre sus miembros actuando como comunidad, en beneficio de los demás; en la segunda, la sociedad es instrumental y funciona de tal forma que cada quien recibe un beneficio propio, rompiendo con el vínculo de comunidad.

En este sentido, los actores deben buscar individualmente la solución a problemas que se enfrentan por vivir en una sociedad (educación, salud y trabajo). Esta nueva búsqueda debilita los lazos sociales pues hace preciso buscar el beneficio propio para poder sobrevivir e incluso llega a formar nuevas inquietudes entre la población como lo son el temor y el riesgo al fracaso, circunstancias que son características propias de la vida moderna en sociedad.

Desigualdad e inseguridad son atributos del individuo en una sociedad globalizada. Este aspecto también se puede mencionar en la injerencia del sistema económico en las prácticas cotidianas y de las prácticas cotidianas a la identidad. Bauman las llama “ansiedades existenciales derivadas de la liberación del mercado laboral” (2012; 28). Adicionalmente, explica el uso de estas ansiedades por el Estado quien las aprovecha como “medidas de orden, restrictivas e inflexibles” mediante las cuales el gobierno busca un nuevo ámbito para ejercer su poder y llegar a ser valorizado por la población gobernada¹⁸.

Bauman describe a estos efectos como imprevistos y no planeados, selectivos del comercio y del capital, de la vigilancia y de la información, de la coacción y el armamento, de la delincuencia y del terrorismo; características propias de la sociedad abierta a los “golpes del destino” al enfrentarse a problemas que sobrepasan la frontera del Estado. Esta es una visión pesimista de la modernización, en la que el Estado queda expuesto a aquello más allá de su territorio nacional:

[...] En un planeta globalizado negativamente es imposible obtener (y menos aún garantizar) la seguridad de un sólo país o de un grupo determinado de países: no, al menos, por sus propios medios y prescindiendo de lo que acontece en el resto del mundo. (Bauman, 2012: 16)

Beck (2008), por su parte, habla de dos modernidades, en la primera modernidad la unidad clave era la identidad cultural, lo cual hace referencia a la unidad en los

¹⁸ La seguridad social brinda legitimidad al Estado por lo que al cederla necesita cubrir este vacío.

Estado nacionales¹⁹. Afirma que con la globalización se ha superado esta primera modernización y la respectiva delimitación de las sociedades en Estados nacionales, ésta se torna en una separación aparente y no efectiva. Ello implica el mezcla de cultura, economía y política en una *sociedad mundial*.

La ampliación de las redes sociales respaldada por los medios de comunicación es sin duda una de las características más notables de la globalización, acompañado por las consecuencias compartidas de la interacción social en esta *sociedad mundial*:

[...] Nuevo no sólo es la vida cotidiana y las transacciones comerciales allende las fronteras del Estado nacional al interior de un denso entramado con mayor dependencia y obligaciones recíprocas; nueva es la autopercepción de esa transnacionalidad (en los medios de comunicación, en el consumo, en el turismo); nueva es la «translocalización» de la comunidad, el trabajo y el capital; nuevos son también la conciencia del peligro ecológico global y los correspondientes escenarios de actividad; nueva es la incoercible percepción de los otros transculturales en la propia vida, con todas sus contradictorias certezas; nuevo es el nivel de circulación de las «industrias culturales globales» (Scott Lash/John Urry); nuevo es también el paulatino abrirse paso de una imagen estatal europea, así como la cantidad y poder de los actores, instituciones y acuerdos transnacionales; y finalmente, nuevo es también el nivel de concentración económica, que, pese a todo, se ve contrarrestado por la nueva competencia de un mercado mundial que no conoce fronteras. (Beck, 2008: 38)

La globalización así entendida, requiere precisar que por definición, una sociedad capitalista es una sociedad global ya que el capital busca expandirse y no existen barreras para detener este proceso²⁰. Efectivamente, la globalización conlleva

¹⁹ Touraine coincide en esta caracterización de los Estados nacionales al decir que ellos son 'agentes no modernos de modernización' (Touraine, 2000: 138)"

²⁰ Al respecto, Braudel se refiere al contramercado, es decir, el intercambio que huye de la transparencia y del control, en donde el mercader rompe las relaciones entre el productor y el destinatario final de la mercancía, de lo que se derivan largas cadenas mercantiles entre la producción y el consumo sobre lo cual menciona que: "[...] cuanto más se alargan dichas cadenas, más escapan a las reglas y controles habituales y más claramente emerge el proceso capitalista. Y lo hace de forma brillante en el comercio, a larga distancia [...] [que] es, por excelencia, un campo en el que se maniobra libremente, opera a unas distancias que le ponen a resguardo de los controles ordinarios, o que le permiten sortearlos; actuará, según los casos, desde las costas de

procesos que desdibujan la separación entre nacionalidades, religiones y territorios pero ello no significa su unión, al contrario, significa un acercamiento que acentúa las diferencias.

Actualmente, la complejidad social actual es tal que la diferenciación derivada de este proceso de separación y acercamiento es realizada. Como ejemplos, en México tanto la Comunidad China, las comunidades judías y las diferentes comunidades indígenas comparten un espacio geográfico con el resto de los mexicanos y al mismo tiempo forman parte de la vida en la sociedad mexicana, sin embargo, se desenvuelven socialmente como sectores específicos de la sociedad, es decir, son grupos formados por miembros que comparten ciertas características; en el resto del mundo, se pueden encontrar grupos extremistas como el Estado Islámico de Irak y Siria en Medio Oriente cuyo origen está claramente delimitado pero la dispersión geográfica de sus miembros hace imposible su delimitación, o bien, la complejidad en diferenciar entre europeos y asiáticos al no poder separar unos de otros por su aspecto físico o por su lugar de origen, ¿cómo clasificar a una persona de padres biológicos chinos criado por una pareja europea que vive en Australia? Todos estos grupos están formados por miembros que comparten algunas ideas y/o rasgos, lo cual los identifica a cada uno de ellos, empero la interrelación social caracterizada por el estrechamiento de tiempos y distancias en la globalización obliga a una mezcla de estos grupos con el resto, lo que provoca un intercambio de ideas y de vivencias acelerado, lo cual puede estrechar el acercamiento, o bien, ampliar las diferencias.

En este trabajo, al hablar de **modernidad** se hará referencia al uso político que se hace de ella, **como sinónimo de progreso y de una etapa de desarrollo de la humanidad en el que se busca el uso de la razón y la libertad del individuo**. Modernización se definirá como las políticas que se han implementado en aras de crear una sociedad moderna. Todo ello suponiendo un contexto

Coromandel o las riberas de Bengala hasta Amsterdam; desde Amsterdam hasta cualquier almacén de reventas de Persia, de la China o del Japón. En esta extensa zona de operaciones, cuenta con la posibilidad de escoger, y escogerá aquello que le proporcione los máximos beneficios” (2002:23).

globalizado, en donde las tendencias neoliberales y capitalistas continúan expandiéndose por todo el mundo, por lo cual se han generado procesos de incertidumbre y exaltación del individualismo

Añadido a esto, aunque el nacionalismo de hoy cuenta con diferencias políticas y sociales de su concepción a finales del siglo XIX, aún tiene la capacidad de movilizar y persuadir a la población de la conveniencia o del perjuicio que pueden provocar algunas políticas estatales. Tal es el caso del movimiento en México como respuesta a la iniciativa de reformas energéticas presentada en 2013, estos opositores calificaban de “vende patrias” a aquellos quienes se posicionaban a favor de estas reformas. Finalmente, estas reformas fueron aprobadas a pesar de los argumentos nacionalistas que lograron popularidad en la opinión pública. Otro ejemplo importante es el actual panorama de las campañas para las elecciones de 2016 en EE. UU. donde Donald Trump y otros políticos radicales se han apoyado en la difamación de los mexicanos para obtener mayores puntos y popularidad. Este tipo de discurso no sería posible sin la ideología nacionalista y sin el inconformismo de un sector de la población, que busca un cambio, incluso siendo éste el país más liberal y más cosmopolita que se conoce.

1.6 Consumo en la modernidad

En la sociedad contemporánea, la adopción de nuevos esquemas de identidad ha sido inevitable. Anteriormente, la tradición y la razón guiaban el actuar social del individuo, guías que ya no son fin sino medio se han vuelto instrumentales en la búsqueda de sí mismo y de placeres, los cuales, actualmente, son los principios que dirigen en el actuar social. Ello se puede notar en el cambio de los patrones de consumo en China²¹. Atendiendo a esta primera observación, se indagará sobre algunas teorías del consumo.

La estructura jerárquica de la sociedad capitalista no es fija, influye en el

²¹ Ejemplo de ello es que China es el país en el que se compran más productos Louis Vuitton y el segundo (después de EE. UU.) en compras de Rolls-Royces y Lamborghinis (Osno,2014:5) cuando en el 2000 apenas uno de cada 200 hogares urbanos chinos contaban con automóvil(China Statistical Yearbook 2013).

consumo pero no lo determina. El consumo está determinado en función del *capital económico, social y cultural*²² de otra forma, ¿cómo se podría conducir un Porsche sin el dinero para obtenerlo, sin nadie que nos permitiera el acceso a él, sin siquiera saber de su existencia o darle la importancia social atribuida al hecho de obtenerlo?

Por otro lado, siguiendo a Bourdieu se pueden diferenciar las clases sociales a partir de la relación de producción y de propiedad, también se puede diferenciar simbólicamente en el consumo (Canclini, 1990: 15). Sin embargo, Touraine afirma que el consumo no se reduce al interés ni a la condición social sino que también es influenciado por factores como 'la seducción, el gusto tribal y el narcisismo' (2000: 144).

Así, tanto los gustos individuales como el simbolismo expresado por el consumo también son determinantes que moldean su curso en las sociedades contemporáneas teniendo cada totalidad societaria particularidades diferentes de acuerdo a su proceso de su evolución único. Por ejemplo, lo que era una sátira cultural en EE. UU., en China se volvió una guía de introducción al nuevo mundo (los países de Occidente), así lo relata Osnos sobre la obra de Paul Fausel llamada *Class: A Guide Through the American Status System* en donde se afirma que se necesita algo más que el dinero para ganar aprecio y respeto, y sugiere que lo que se consume es un factor crítico para ello (2014:63). Tomando esto último en cuenta, la teoría de la Construcción Social de la Tecnología (CST) propuesta por Bijker y Pinch es útil para entender el fenómeno social en conjunto con el proceso modernizador global al que se introdujo en el apartado anterior. En ella se explican los procesos sociales que moldean el uso de los artefactos técnicos, esto es, sin importar su eficacia y utilidad sino su adaptación en la práctica social. Esto se basa en el supuesto de que un objeto puede ser interpretado de diferentes formas, entonces su uso es determinado socialmente y no técnicamente.

Debido al marco contextual diferente al cual se enfrenta cada sociedad, se

²² Usando las definiciones de Bourdieu (ver apartado 1.3)

pueden encontrar diferentes interpretaciones. Sin embargo, alguna de ellas puede convertirse en la dominante. Para referirse a ello se utiliza el concepto de *clausura* (Bruun y Hukkinen, 2008: 196). Asimismo, en la teoría CST se reconoce que las políticas implementadas por el gobierno tienen influencia en el consumo, al ser ellas modificadoras de la estructura que da forma a la vida social. Siendo relevante que el *poder*²³ influye en la *clausura* a través de micropolíticas en donde se fija el sentido técnico de los objetos.

Otra visión respecto al consumo es la de Bauman, quien menciona que la sociedad consumista está caracterizada por un sistema “anti-riesgo de pago”, en el cual se espera la seguridad de satisfacción y de una devolución del dinero invertido si esta no es total, así se ha incrementado la aversión al riesgo. Empero, este sistema está excluido en algunas vivencias humanas como lo es el amor. A pesar de ello se insiste en adaptar este sistema al amor, a esto lo llama “amor al estilo consumista” (2010: 137). Además, ello implica la efímera e inmediata satisfacción de los productos disponibles en el mercado debido a la gran variedad de productos que se tienen a disponibilidad para probar, cuyo valor reside en la capacidad para dar este tipo de satisfacción. Agrega que en este tipo de sociedad se entrena primero como consumidores y no como productores como se procuraba con las generaciones anteriores y señala que las cualidades antes asignadas a un buen productor pueden ser ahora consideradas como los peores vicios de un consumidor: adquisición y acatamiento de hábitos y costumbres, aplazamiento de la recompensa y continuidad de las necesidades (Bauman, 2010: 141). Buscando así un consumo permanente, siguiendo en este sentido una lógica capitalista. Este tipo de comportamiento se promueve mediante diferentes instituciones como lo son los medios de comunicación como la televisión, las revistas y el periódico, así como la publicidad, que a su vez se encuentran ligados con las celebridades y los ‘expertos’ en ciertas temáticas (moda, salud, etc.) (Ibíd.: 142).

En China, a partir de la apertura de 1978 se han abierto estas posibilidades,

²³ Bijker ocupa la definición de *poder* de Giddens en la cual el poder es la ‘capacidad de transformar a su servicio la agencia de otros para satisfacer sus propios fines’ (Thomas, 2008: 237).

los chinos tienen una mayor libertad para decidir qué consumir. Al respecto, Osnos describe:

[hace 40 años los chinos] no tenían la posibilidad de crear un negocio o de satisfacer sus deseos, ningún poder para desafiar la propaganda y la censura, ninguna forma de encontrar inspiración moral fuera del Partido. En el plazo de una generación, han adquirido el acceso a estos tres— y quieren más. Los chinos han tomado el control de libertades que solían estar regidas casi enteramente por otros— decisiones de en donde trabajarían y viajarían y con quien se casarían [...] (2014:7)

El consumo es más que una forma de satisfacer las necesidades humanas, es un comportamiento socialmente adquirido que resulta en prácticas tanto simbólicas e identitarias a pesar de estar regido por la razón, la tradición y otras estructuras sociales como lo son las derivadas a partir de las políticas sociales. Sus determinantes son tanto las preferencias individuales como los recursos económicos, así también las relaciones sociales pueden facilitar la obtención de aquello que se quiere consumir.

Los cambios sociales en las sociedades contemporáneas no pueden entenderse sin una frontera estatal que delimita a un sector de la población mundial regido bajo reglas diferentes del resto. Un Estado es una organización social con elementos básicos: población, territorio, gobierno e identidad nacional. A pesar de la heterogeneidad que se puede reconocer en un Estado, el marco estructural que otorga a la población lo hace una unidad de estudio para las estructuras sociales.

La teoría de la estructuración de Giddens brinda un marco teórico relevante para definir las estructuras sociales, las cuales cuentan con cuatro características básicas. Además esta teoría abre una línea heurística para los cambios sociales apresurados (como el caso de China), entendiéndolos como cambios desde las instituciones. Este marco teórico facilita el estudio de las *reformas estructurales* como causa de cambios sociales acelerados.

La teoría de la estructuración introduce a través del término *campos* la posibilidad de los cambios sociales desde la colectividad sin que los agentes sean conscientes de ello. Los campos son formas de socialización constituidas a partir de cuatro elementos (capital social, cultural, económico y simbólico). El individuo a partir de su contexto específico adquiere en la socialización, diferente grado en cada uno de este tipo de capitales. Las clases sociales en China desde una perspectiva estructuralista se pueden dilucidar por este proceso de socialización.

Tanto identidad como identificación e identidad nacional son procesos de búsqueda que naturalmente se dan en el ser social. La identificación es un primer momento en esta búsqueda y puede converger en identidad, esto es, con bases más sólidas —a partir del reconocimiento de las diferencias con otros— para la definición de uno mismo. La identidad es algo más que diferenciación es reconocer semejanzas con unos a partir de la diferenciación con los demás. El tema se encuentra ejemplificado con la identidad nacional, que a través del sentimiento nacionalista une a un grupo de personas a partir de la diferenciación con los demás fuera de este conjunto. Además, la identidad nacional es un medio de legitimación del poder que puede usarse como discurso para justificar transformaciones institucionales.

Por otro lado, en un nuevo sistema económico se pueden encontrar problemas de identidad que dan pauta a algunas problemáticas. Esto debido a la divergencia del ser social entre los tres constituyentes del ser (sujeto, actor e individuo) que contribuyen a responder la pregunta ¿quién soy? Todo esto en el contexto de un mundo globalizado y en donde las prácticas neoliberales se han extendido. En donde se ha promovido un nuevo ideal para la sociedad mundial: alcanzar la modernidad —entendida como progreso y desarrollo humano en donde predominan los valores de la razón y la libertad— mediante políticas modernizadoras. Mismas que han encontrado respaldo en los residuos de la ideología nacionalista.

Por último, el consumo en el contexto modernizador no sólo está

fundamentado en la razón y en la tradición sino también en los gustos y preferencias del individuo que son determinados por medio de la socialización y la adquisición de los diferentes tipos de capital. Así también se encuentra sujeto a reglas estructurales que pueden ser modificadas por medio de las instituciones en forma de políticas sociales y reformas estructurales.

2. Antecedentes. Del derrocamiento de la última dinastía china al surgimiento de la corriente liberal en el Partido Comunista Chino (PCCh)

El objetivo de este capítulo es mostrar cómo la sociedad china se ha transformado en el último siglo y medio. Asimismo, se busca explicar el contexto social en el que se dieron dichos cambios, diferenciar qué cambios son propios de las reformas de 1978 y cuáles ya se venían gestando desde antes de esta fecha.

Si bien desde finales del siglo XVIII se intentó recuperar la estabilidad social a partir de la implantación de reformas, éstas no tuvieron el mismo impacto que las de 1978. Este territorio asiático ha vivido intensas transformaciones desde la estructura social a lo largo de la historia, el tema que concierne aquí es diferenciar cada uno de estos sistemas sociales desde el derrocamiento de la dinastía Qing así como la explicación del surgimiento de la estructura política posterior a la dinastía y el desarrollo de la ideología del PCCh, institución directriz de las reformas modernizadoras actuales.

2.1. El declive de la última dinastía china

China ha sufrido cambios en su estructura social anteriores a las reformas de 1978. Durante la primera mitad del siglo XIX se impulsaron ideas de modernización para hacer frente tanto a las problemáticas sociales como a la crisis diplomática que se vivía en China en aquel periodo.

Esta crisis comenzó a manifestarse a finales del siglo XIX, cuando la dinastía Qing comenzaba a mostrarse incompetente para afrontar las serias problemáticas que aquejaban a la población china: baja producción agrícola, pobreza rural, corrupción en los altos cargos públicos y catástrofes naturales. La última dinastía de China fue la Qing, la cual sucumbió ante el descontento social que se vivía: pobreza, excesos de los gobernantes en perjuicio de la población y nuevas ideas de Occidente (como la ideología liberal) influyeron en este proceso.

El bandolerismo, la protesta y la rebelión surgieron como respuesta y estos fenómenos sociales se sumaron a las problemáticas durante los últimos años de gobierno de esta dinastía. Siendo el primero de ellos una fuente de ingresos para las sociedades secretas²⁴, las cuales a su vez encabezaron la mayoría de los movimientos sociales. Ejemplos de estas rebeliones son la Gran Paz (Tàipíng 太平) que movilizó a 8 provincias entre 1850 y 1864 y la Nian de 1851 a 1868.

La escasez de alimentos se debió principalmente a la falta de medidas ante la tasa de crecimiento demográfico que sobrepasó a la tasa de crecimiento de la producción de alimentos, ante lo cual no hubo respuesta para crear una mejora en la productividad. La reacción del gobierno ante esta serie de problemáticas productivas fue de elevación del gravamen agrícola, lo cual agravó la situación de pobreza generalizada que se vivía en aquel territorio.

Por otro lado, la élite rural gozaba de algunos privilegios como la exención de impuestos a cambio de que cooperara para mantener el orden dentro de sus comunidades en donde, dada su posición contaban con el respeto de los campesinos (mismo que se erosionó al comenzar la venta de títulos nobiliarios por parte del gobierno Qing para obtener mayores recursos). A su vez, entre estos dos grupos prevaleció una relación de dependencia unilateral al ser los campesinos quienes tenían la necesidad de acudir a estos grupos privilegiados para poder subsistir. Lo usual se convirtió en quedar a deber a estos últimos y ello algunas veces conllevó a prácticas como la venta de sus descendientes para servicios domésticos, o bien, la hipoteca de tierras. Sumado a ello, a principios de ese siglo la reducción en la producción de cobre y las consiguientes medidas gubernamentales provocaron inflación que derivó en el aumento de los intereses de los endeudados campesinos, que se volvieron impagables.

La permisión a los funcionarios locales de recolectar impuestos adicionales a discreción para complementar sus salarios en tiempos de crisis económica

²⁴ En el norte se encontraban concentradas en la Sociedad del Loto Blanco y en el sur la organización era llevada a cabo por la Gran Tríada.

provocó abusos y cargas extraordinarias de impuestos sobre los más empobrecidos. Además, entre los funcionarios a nivel provincial y central, el desvío de recursos se convirtió en una práctica frecuente. La falta de infraestructura derivada de aquello provocó que las devastaciones por desastres naturales fuesen mucho peores de lo que pudieron haber sido. Por último, el monopolio de la sal, el contrabando y el comercio ilegal fueron otros sectores en donde se reflejó la corrupción.

Sumado a ello, la historia del contacto de China con el exterior desde mediados del siglo XIX y hasta los últimos años del gobierno de Mao se caracterizó por varios periodos de hostilidad como lo fue la Primera Guerra del Opio. Así se dio la Primera Guerra del Opio de 1839 a 1842 Gran Bretaña obligó a China a aceptar tratados diplomáticos y de comercio en donde la primera salía beneficiada. Antes de esta fecha, China ya conservaba relaciones comerciales (todas ellas precarias) con algunos países entre ellos Gran Bretaña. A finales del siglo XVIII las políticas proteccionistas como las establecidas mediante monopolios del Estado impedían el comercio exterior.

El deterioro de las relaciones con el exterior resultó en la agudización de las problemáticas sociales de la época. El progresivo debilitamiento de la dinastía Qing fue consecuencia de la agudización de las problemáticas sociales lo cual facilitó la imposición de la dinámica política y económica que estableció Occidente. Así, se dieron las condiciones para el derrocamiento de la dinastía Qing a pesar del apoyo que le rindieron los demás países imperialistas en un principio a cambio de conservar sus beneficios.

En un contexto en el que las condiciones de vida cada vez eran peores, la demanda por el opio incrementó rápidamente. La importación de opio en China que se logró por medio del contrabando y la corrupción provocó una crisis financiera a gran escala en ese país: el opio se pagaba en plata, ello provocó un desabastecimiento de plata y el incremento de su precio. De acuerdo con Evans, para 1837 el opio representaba el 57% de las importaciones totales, a lo que el

gobierno del imperio chino reaccionó con severas medidas de prohibición del opio (1839). Sin embargo, ello trastocó los intereses extranjeros, China confrontó a las potencias, de lo cual resultó el Tratado de Nankín²⁵ el cual, junto con el tratado de Huangpu en 1844 entre Francia y Gran Bretaña establecieron las bases del imperialismo extranjero en China.

Los sectores de gente empobrecida fueron fácilmente canalizados hacia las protestas que se dieron a lo largo del siglo XIX pues las condiciones sociales eran inaceptables. Además, se encauzó la influencia y el recelo que se tenía ante los países invasores de China hacia estas luchas en un movimiento que no solamente buscaba el cambio en los jugadores de la estructura política sino que exigió la reforma en la estructura política. Dicho movimiento convergería en la abdicación de Puyi el último emperador de China en febrero de 1912, y la fundación de una república. Bajo todo este contexto histórico cabe rescatar, ¿qué medidas tomó el gobierno chino ante este panorama?

Durante la primera mitad del siglo XIX se impulsaron algunas ideas modernizadoras para hacer frente tanto a las problemáticas sociales como a la crisis diplomática que se vivía en China en aquel periodo. Lin Zexu de la línea conservadora de la corte, fue un personaje destacado en la implementación de aquellas medidas procurando el desarrollo en la investigación del conocimiento militar y económico en Occidente. Los principales obstáculos para la materialización de las medidas impulsadas por Lin Zexu fueron la falta de recursos que padecían los gobiernos provinciales y la falta de continuidad de los intentos por consolidarlas.

Estas ideas buscaban preservar la ideología confuciana en un contexto de amenaza constante desde el exterior. Cabe recordar que los últimos emperadores

²⁵ Mediante el Tratado de Nankín se acordó que los comerciantes extranjeros tenían derecho a vivir y a ejercer su actividad comercial en los puertos de Cantón, Shanghai, Ningbó, Xiamen y Fuzhou; además de permitir las concesiones extranjeras en el resto del territorio y el anclaje de barcos de guerra en las costas de estos puertos, acordaba el pago de 21 millones de dólares a los británicos como indemnización y la cesión de Hong Kong²⁵ a manos de estos últimos.

Qing ya habían establecido medidas cautelares para la protección de la ideología confuciana y por consiguiente la protección de la base ideológica sobre la que se fundaba su reinado, ejemplo de ello es el intento de bloqueo de la influencia extranjera que se realizó a través de la política de puertas cerradas. Fue precisamente esta resistencia la causa de un recelo ante la adopción de la tecnología extranjera.

Después de un siglo de la implementación de la política de “puertas cerradas”²⁶ al enfrentarse a resultados lentos e insuficientes se comenzó a generar una nueva corriente política que planteaba la modificación de las estructuras políticas del Estado. Ésta culminó en 1861 con el establecimiento de la restauración Tongzhi, esta corriente promovía un conjunto de reformas económicas que daban cuenta de la necesidad de capital extranjero para la recuperación económica y militar nacional, ya que los enfrentamientos bélicos contra el imperialismo extranjero hicieron notar la deficiencia militar china con respecto a estas potencias. Una vez materializada, la política consistió en dos fases: el aprendizaje del extranjero (*Yángwù* 洋务)²⁷ y el autofortalecimiento (*Ziqiáng* 自强)²⁸. La capacitación humana²⁹ se volvió indispensable en el manejo de las fábricas, por lo que en 1862 se introdujo una perspectiva práctica en las enseñanzas de las escuelas de aprendizaje combinado (*Tóngwén guǎn* 同文馆).

²⁶ Esta política comenzó en 1757 con el emperador Qianlong quien, con la intención de preservar el poder absoluto sobre su territorio, únicamente dejó abierto Cantón al comercio exterior.

²⁷ El aprendizaje del extranjero se fundamentó en el comercio exterior, y permitió la participación del capital extranjero debido a que las empresas extranjeras poseían una mayor capital de inversión y ser más atractiva para los inversionistas nacionales. Entre 1872 y 1885 se procuró el fortalecimiento del comercio interior a través de este programa, sin embargo, la rigidez de la burocracia, la competencia entre intereses y la fortaleza del capital extranjero impidió que este proceso fuese exitosamente completado.

²⁸ El autofortalecimiento consistió en mejorar la autodefensa militar del país. El establecimiento de fábricas de material militar, las cuales tenían la tarea de proveer los recursos materiales para derrotar a las fuerzas rebeldes. La falta de personal especializado en áreas administrativas y técnicas así como de la maquinaria necesaria provocó que esta medida fracasara, al final se tuvo que importar gran parte del material bélico.

²⁹ El aspecto de las escuelas y las enseñanzas prácticas, como se verá en el tercer capítulo de este trabajo, también se reintrodujo con las reformas de 1978. Bien como la importancia profesional del aprendizaje del inglés, o bien, como aprendizaje de los usos y costumbres occidentales como parte de la formación profesional.

Además, la emperatriz Cixí comenzó a ver al comercio exterior como una fuente más de beneficios³⁰ para el imperio. Como respuesta, se creó un Servicio de Aduanas regulado y un sistema de organización moderno que evitara su corruptibilidad. Mediante este sistema se afrontó el problema de la insatisfacción de la demanda de alimentos al permitir la importación de cereales libres de impuestos a partir de 1867.

A pesar de la apertura comercial, la centralización no dejó de ser parte de la vida política de China. Como parte de este contexto, se creó la oficina para la administración general de los asuntos exteriores (*Zōnglǐ Gèguó Shìwù Yámen* 总理各国事务衙门) con el objetivo de facilitar los asuntos entre la corte y los ministros extranjeros que residían en China. Al no ser un ministerio sólo contaba con facultad sobre las decisiones de Pekín y todas ellas eran sujetas a la ratificación del emperador o del consejo central lo que evitó el cumplimiento de esta meta.

Al igual que en las reformas de 1978, uno de los sectores al que se le dio mayor importancia fue el agrícola. En los últimos años de la dinastía Qing se procuró revitalizarlo mediante tres ejes: expansión del territorio de cultivo, reducción de impuestos sobre la tierra y desarrollo de la infraestructura. Sin embargo, la corrupción de los funcionarios locales y el aumento del precio de la plata (unidad de los impuestos) fueron los principales obstáculos que bloquearon el desarrollo del sector agrícola bajo estos lineamientos.

Asimismo, se reforzó el readoctrinamiento político e ideológico³¹ bajo la línea del confucianismo a través de las escuelas, de conferencias y de la imposición de la celebración de las ceremonias confucianas todo ello bajo el control y la vigilancia del *lǐjiǎ* 利甲 y *bǎojiǎ* 保甲 (unidades de decenas o centenas de familias) estructura ya existente previamente. Estas medidas no funcionaron en la medida

³⁰ Para 1889, la emperatriz Cixí había logrado duplicar la renta del imperio (de lo cual un tercio provenía de las aduanas) a comparación de los anteriores emperadores (Chang J. , Cixí, la emperatriz, 2013).

³¹ Lo cual coincide con la teoría de los Aparatos Ideológicos del Estado de Althusser en la medida en que estas medidas se impusieron con el objeto de reforzar la ideología del grupo hegemónico.

en que la lucha por la hegemonía ya se había iniciado desde tiempo atrás y el avance de los grupos antihegemónicos (en este caso constituido por las potencias extranjeras y los grupos de rebeldes) había llegado a tener un alcance destacado.

La restauración Tongzhi tuvo como consecuencia algunos cambios como la introducción de la enseñanza de las ciencias naturales y la conversión de campesinos en obreros. A finales de la década de 1860 comenzaron a darse a notar cambios en forma positiva: los funcionarios que ocupaban los cargos más altos lo hacían por mérito, se abrieron nuevas tierras al cultivo y se inició la reconstrucción de las ciudades afectadas por los enfrentamientos en los levantamientos civiles.

En 1875, después de la muerte del hijo de la emperatriz Cixí el emperador Tongzhi, un nuevo periodo de reformas fue impulsada por la emperatriz al ser ella quien ejerció el poder detrás del trono durante la infancia del emperador Guangxu. Estas reformas consistieron en el impulso de la infraestructura en comunicaciones y transporte (electricidad, telégrafo, ferrocarril) y la construcción de una Armada³² fuerte, se modernizó la minería de carbón (se comenzó con dos áreas de prueba) y se permitió la venta de acciones de las compañías privadas.

Mediante la “Reforma de los Cien Días” en 1898, un grupo de poder que anhelaba el establecimiento de un Consejo Asesor con capacidades del poder ejecutivo (del cual ambicionaban ser parte) pronto se instaló en el gobierno y se eliminaron algunos otros puestos del gobierno. Esto afectaba a los funcionarios de la corte por lo que se inició un movimiento al interior de la misma que concluyó en un golpe de estado al emperador Guangxu liderado por la emperatriz Cixí³³ justo cien días después de promulgar el edicto que propiciaba estas reformas.

En el último periodo de su reinado, la emperatriz permitió e impulsó una

³² En 1888 Cixí aprobó el Reglamento de la Armada de estilo occidental e inmediatamente se dio a conocer la primera bandera nacional de China.

³³ La emperatriz Cixí decidió emprender esa acción debido a que Kang Youwei, con el apoyo del emperador Guangxu, elaboró un plan para asesinarla además de la influencia que Japón amenazaba ejercer sobre China a través de Kang.

serie de cambios institucionales en diferentes ámbitos: educativo, de libertad de expresión, económico, social, nuevas formas de administración pública y político.

En cuanto a **educación y libertad de expresión**, se abolieron algunas materias de los Exámenes Imperiales y se incluyeron otras sobre economía y actualidad; se fundaron escuelas primarias, secundarias y universidades de estilo extranjero que impartían ciencias naturales y sociales (incluyendo el Derecho); se reguló la escolarización de la educación femenina; se abolieron los exámenes militares, y se permitió la libertad de prensa.

En el **económico**, se creó un Ministerio de Comercio (inédito en la historia de China) y se ofrecieron incentivos para la formación de empresas, se permitió la importación de maquinaria para la elaboración de textiles, se creó un banco estatal que se encargó de la nueva moneda nacional (el yuan). Otro fenómeno importante de esta época fue el cambio en los oficios que se dio a partir de 1880. El control extranjero que se permitió en el comercio exterior de China a partir de la derrota de la Segunda Guerra del Opio permitió la importación de tal cantidad de hilos extranjeros baratos que provocaron la insostenibilidad de la producción interna de algodón. A causa de ello, los campesinos se vieron obligados a buscar fuentes alternativas de sustento y comenzaron a ofrecer su mano de obra a la industria. El comercio exterior en esta época, fue abierto sin una planificación, no se fomentó el mercado interno ni hubo una planificación de la producción que respaldara a los intereses chinos.

En el **social**, se anuló la prohibición de los matrimonios mixtos entre manchúes y otras etnias, se promovieron cambios culturales con la creación de los primeros museos, cines y zoológicos.

Un importante evento para las mujeres chinas fue la prohibición del vendaje de pies³⁴ en las mujeres. Esta práctica implicaba el sometimiento de la mujer, su

³⁴ El vendaje consistía en una deformación dolorosa e inmovilizadora de los pies de las mujeres con el objeto de ser más atractivas (se consideraban los pies pequeños como algo valioso en una mujer) y así poder conseguir un mejor futuro económico por medio del matrimonio.

alta dependencia al hombre, tanto económica como social. Las mujeres que no incurrieran en esta práctica eran consideradas de bajo rango y campesinas, las reglas en esta estructura establecían que las mujeres debían someterse a este tratamiento y por ende, someterse al hombre.

Algunos de los cambios culturales incluso fueron establecidos sin la necesidad de un decreto sino de las prácticas que ejerció. Bajo la dirección de Cixí, la Ópera de Pekín se convirtió en la ópera nacional de China al permitir la valoración de la reputación de estas actuaciones e impulsar su formalización, además promovió el desarrollo de la danza moderna en China. Por otro lado rompió con la tradición de la sumisión de la mujer y de ser ajena a los problemas políticos del país. De acuerdo con el pensamiento común chino, la mujer no tenía el mismo valor que los hombres ni contaban con los mismos derechos, en consecuencia Cixí nunca pudo gobernar bajo su propio nombre y siempre lo hizo detrás de alguno de los dos jóvenes emperadores³⁵, sin embargo, en su último periodo de reinado retiró el biombo de seda que la cubría para recibir a funcionarios y al Gran Consejo (simbólicamente ya no se escondía al menos ante ellos para ejercer el poder). Además fue bajo su reinado que las mujeres comenzaron a salir por su propia cuenta del hogar y a disfrutar de entretenimientos como el cine y el teatro.

En 1900 las potencias europeas, al tomar el control de Pekín y Tianjín, introdujeron **nuevas formas de administración pública**, el uso de los impuestos fue visible en el espacio público: agua corriente, tranvías, alumbrado, infraestructura sanitaria y policía estilo occidental (Chang J.; Cixí, la emperatriz; 2013: 400) por lo que la población logró un acercamiento más amable con los extranjeros. La emperatriz fue reestituida en su cargo y recibió el apoyo de las potencias para seguir con el proceso modernizador.

³⁵ El emperador Tongzhi (hijo de Cixí) y el emperador Guangxu. Ambos demasiado jóvenes para ejercer el poder en primera instancia y una vez en el cargo, resistentes al cambio político y económico que presionaba desde el exterior. Incluso, durante el periodo que ejerció de facto el poder el emperador Guanxu (de 1889 a 1898) retrasó los proyectos de modernización planeados por Cixí incluso aquellos que incluían el fortalecimiento de las fuerzas armadas.

Finalmente en el **político**, se creó una nueva base legal basada en los sistemas legales occidentales, se promovió la elaboración de una constitución, se intentó restaurar la centralización del poder mediante la creación de once ministerios (se incluyó la sustitución de la oficina creada para la administración general de los asuntos exteriores por el Ministerio de Asuntos Exteriores), se consideró la adopción de asambleas constitucionales y provinciales, y se convocaron algunas elecciones de alcance limitado en las que el voto era restringido a algunos sectores de la población (Chang J. , Cixí, la emperatriz, 2013).

Con la muerte de la emperatriz Cixí, la ya debilitada dinastía no soportó el peso de grupos antihegemónicos que exigían la abolición del imperio y con ello, de la figura del emperador. El derrocamiento de la dinastía Qing fue la principal preocupación de los líderes de aquella época, no el imperialismo, y aquello es notable por el apoyo que las fuerzas revolucionarias tomaron tanto de las potencias occidentales como de Japón. A partir de ello se evidencia un cambio en el pensamiento de la sociedad, lo que se rechaza son las ideas de lo que constituyó un grupo hegemónico por un largo periodo de tiempo. Este cambio en las ideas de la gente fue uno de los primeros indicios del cambio social que se venía gestando en aquel país durante estos años.

2.2 La fundación de la República China y la disputa por el poder político

En 1912 se fundó la República de China y comenzó un nuevo periodo en la política china cuando Sun Yatsen tomó el control del gobierno. Meses después, luego de un proceso de negociación Yuan Shikai fue quien tomó las riendas del resto del imperio.

La fuerza obtenida por el gobierno de Yuan Shikai respondía a los deseos de unificación nacional que imperaban ante la hostilidad extranjera desarrollada desde mediados del siglo XIX. Por tal motivo, Sun Yatsen le cedió el gobierno total de China a cambio de que se fundara una república. Esta situación describe muy bien cómo las ideas nacionalistas fueron desde entonces destacadas en la política

china, parte del discurso de los grupos hegemónicos en China desde entonces.

Una vez unificado el gobierno de China bajo la figura de Yuan, en un nuevo afán de lograr la estabilidad económica, se impulsaron reformas como: la supresión del impuesto *lijin* (impuesto para financiar al ejército en su enfrentamiento con la rebelión Taiping), la reducción de los derechos de exportación, la regulación de la moneda y el impulso al desarrollo industrial. Sin embargo, la estabilización política tardó poco más en llegar, el territorio aún se encontraba dividido y los gobernantes a nivel local aún desconfiaban de las actividades del gobierno central. Yuan se propuso entonces la restauración de la monarquía, momento que no llegó. A la muerte de este líder, el gobierno de China quedó dividido por los líderes militares de la guerra, o bien, “señores de la guerra”.

En 1923 el PCCh inició su colaboración con el Partido Nacionalista en el Primer Frente Unido para la reunificación de China y acabar con los cacicazgos militares que gobernaban localmente pero la diferencia de ideologías y de liderazgos terminó por separar violentamente a estos dos partidos. En 1927, luego de la muerte de Sun Yatsen, el nuevo líder del KMT Jiang Jieshi por el temor de la fuerza que podía generarse desde este partido antagónico, decidió destruir el sindicato de trabajadores en Shanghai, lo cual iba claramente contra los principios del PCCh; además se comenzó la persecución de los militantes comunistas. El enfrentamiento armado entre el Partido Nacionalista y el PCCh comenzó así y duró hasta 1949, año en que el PCCh tomó el poder. La historia de China desde entonces y hasta el triunfo del Partido Comunista Chino (PCCh), se caracterizó por la mediación de estas dos fuerzas políticas de aquel tiempo y por la resistencia ante el imperialismo japonés. El PCCh tomó como estrategia ideológica de reclutamiento militante el nacionalismo, y su lucha se volvió contra la ocupación extranjera mientras que el Partido Nacionalista, en principio, dedicó sus fuerzas a la extinción de los comunistas.

El nacionalismo fue una ideología predominante en los grupos hegemónicos consecuentes a la dinastía Qing en China. Durante gran parte de este periodo los

chinos se enfrentaron a la hostilidad de Japón. Ocho años después de la fundación de la República, con el tratado de Versalles después de la Primera Guerra Mundial, se acordó que las ex concesiones alemanas (la península de Shandong) pasarían a manos de los japoneses. Frente a las hostilidades de Japón y las imposiciones que logró ese país sobre China desde finales del siglo XIX el hartazgo social por esta situación culminó en el incidente del 4 de Mayo de 1919 en donde se manifestó el descontento de la población china del sometimiento ante Japón. En 1921 durante la Conferencia Naval de Washington se acordó que Japón devolviese aquel territorio a cambio de derechos especiales de los japoneses en aquel territorio. Otra importante intromisión de Japón en el territorio chino ocurrió en 1931, con la ocupación de Manchuria, ahí fundó lo que llamaría Manchukuo y estableció al último emperador Qing, Puyi, como su gobernante.

En 1945, después de la rendición de Japón ante el bombardeo de Hiroshima y Nagasaki, la Unión Soviética invadió Manchuria con el objetivo de expulsar a los japoneses y abrir camino a los chinos para que volvieran a ejercer control sobre este territorio, como se estipulaba en los acuerdos de Yalta. La base comunista se encontraba en Yan'an en la provincia de Shaanxi mientras que la nacionalista se estableció más al sur en Chongqing en la provincia de Sichuan. La ventaja geográfica la tuvieron los comunistas al ser ellos quienes estaban físicamente más próximos a Manchuria, lo que les permitió llegar a tomar la artillería que los japoneses dejaron a su paso en aquel territorio sometidos por los soviéticos, ello jugó a favor de los comunistas al enfrentar al ejército nacionalista posteriormente. Desde Manchuria, a partir de 1949, el comunismo comenzó a extenderse, se tomó sucesivamente el control comunista en Pekín, Nankín, Shanghái, Changsha y Cantón en ese orden.

Después de la derrota de los japoneses, los comunistas centraron su lucha en la conquista del campo. Cada vez atraían a más seguidores con el lema "la tierra para quien la trabaja". En sus inicios, el PCCh basó su ideología en el discurso político de la Unión Soviética, sin embargo, esta última no fungió un papel material importante en la victoria del Partido. En cambio, Estados Unidos respaldó

materialmente al KMT, aunque este último no supo aprovechar los recursos.

Las ciudades, controladas por el KMT pronto se vieron desabastecidas de alimentos debido a la corrupción imperante dentro del partido nacionalista, algunos de sus miembros bloqueaban el camino de los productores agrícolas hacia las ciudades, eran confiscados o bien extorsionados por lo que preferían no recorrer aquel camino. En este contexto, la moneda de los nacionalistas perdió pronto su valor y la inflación alcanzó a elevarse en 2,870,000% a finales de 1948.

El 1 de octubre de 1949 Mao Zedong proclamó la fundación de la República Popular China en la plaza de Tiananmen. Este líder había ya plasmado la misión del PCCh en un ensayo publicado en 1940 llamado "Sobre la nueva democracia", el cual aún tiene vigencia como proyecto. Ante la derrota nacionalista, el KMT se retiró a Taiwán ante la victoria del Partido Comunista³⁶.

La nueva república nació en una situación catastrófica, sin estructuras administrativas, con una economía por los suelos³⁷ y físicamente en ruinas después de 40 años de ocupación militar extranjera³⁸.

2.3 La herencia política e ideológica de Mao Zedong

Mao Zedong nació en 1893 durante los últimos años de la dinastía Qing. En 1917

³⁶ Cerca de 910,000 chinos inmigraron en esta isla, siendo los puestos públicos reservados para los militantes del Partido Nacionalista. Cabe notar que Taiwán todavía conservaba la influencia cultural japonesa por lo que el arribo de este Partido a la isla se consideró internamente como una intrusión extranjera. Todavía durante los primeros años de la fundación de la RPCh, el Partido Comunista intentó recuperar Taiwán, efecto que fue imposibilitado por el apoyo de EE. UU. hacia este último, los conflictos armados cedieron a partir de la década de los años 60. A finales de 1978 se establecieron relaciones diplomáticas entre estos dos países dejando aislada de apoyo internacional a la República de China.

³⁷ Marconi (1999) describe la economía de aquel periodo en China como dividida en tres sectores: economía de subsistencia en el campo; economía basada en la industria liviana y comercio en los puertos y en la zona costera; y una base de industria pesada creada por los japoneses en Manchuria. Sin embargo, el único sector que seguía funcionando a finales de los años 40 fue el agrario.

³⁸ Ejemplo de estas condiciones es Sichuan, provincia que había sido la capital del KMT durante sus últimos años en China Continental. Se caracterizaba por tener tierras ricas y fértiles, sin embargo, bajo el régimen nacionalista se implantaron impuestos exorbitantes que sumados al control de los terratenientes, que sumieron a los campesinos en la pobreza y hambre.

publicó su primer artículo en la revista *Nueva Juventud*³⁹, la cual lo vinculó posteriormente con la causa socialista. Mao consiguió ser invitado al Primer Congreso del Partido Comunista Chino, que se llevaría a cabo en 1921, cuando la III Internacional o Komintern⁴⁰ hizo el primer contacto con China, a través de los editores de esta revista. A partir de entonces Mao comenzó con su activa participación política en el partido.

Con la ruptura del Primer Frente Unido en 1927 Mao comenzó una nueva etapa política en la que consolidaría una posición de liderazgo entre los campesinos a los que había convocado para unirse a su partido. En 1934, debido al desplazamiento forzado que el KMT les obligó al romper con aquel Frente, el objetivo principal del Partido era el establecimiento de una nueva base de operaciones en Sichuan, lejos de las fuerzas del KMT. Para lograrlo tuvieron que enfrentar un largo camino, la famosa Larga Marcha. Fue durante este recorrido que Mao adquirió mayor fuerza cuando fue nombrado, en 1935, miembro del Comité Central del Partido.

Al ser nombrado, en 1943, presidente del Comité Central Comunista así como del Politburó, cargos que jamás nadie había tenido simultáneamente en el PCCh, el poder de Mao se consolidó por completo dentro del Partido y comenzó el culto a su figura a través de la propaganda y la exaltación de su liderazgo en la lucha revolucionaria. Fue a partir de aquel momento que los asuntos del Partido se centraron en él más que en la institución del Partido como tal. A continuación se estudiará cómo se desarrolló este sistema de organización social en tres planos sociales: el económico, el político y el ideológico, así como el impacto que tuvo en la sociedad china.

El Partido logró establecerse como institución predominante en la sociedad debido a la mejora de las condiciones económicas de la población en los primeros

³⁹ No sólo comenzó a publicar dentro de esta revista sino también publicaciones independientes en donde revelaba su postura política.

⁴⁰ La organización del Partido Comunista de la URSS encargada de agrupar a los Partidos Comunistas de distintos países.

años de su gobierno⁴¹, lo que afianzó la confianza en aquella nueva institución. Además, se instauró una forma de propaganda política que afianzó su hegemonía. Cada nueva campaña era acompañada de la difusión sobre los efectos positivos en la nación a partir de su implantación.

Durante este periodo también se reorganizaron las **estructuras económicas**. Inmediatamente después de la victoria del PCCh se estableció la reforma agraria y la construcción de las vías de comunicación. La reforma agraria fue la primera política emprendida por el nuevo gobierno comunista, se dividió individualmente la tierra de manera más igualitaria. Las cosechas de 1950 a 1952 fueron excepcionales por lo que se fortaleció la confianza hacia el nuevo gobierno. En 1953 se obligó a los campesinos a trabajar en cooperativas, aunque la tierra seguía perteneciendo a cada uno de los miembros de la misma.

La actividad económica se ligó al registro de residencia implantado en 1958, el cual determinaba a la población a permanecer en su lugar de origen. Esto dividió a la población en dos bloques económicos: el rural, en donde se pertenecía a una comuna, y el urbano, en donde se estaba supeditado y a la vez protegido por una unidad de trabajo (*dānwèi* 单位). En esta última, la seguridad social (educación, salud y vivienda) quedaba a cargo de la brigada a la que se pertenecía, además, se controlaba estrictamente el consumo mediante el pago a través de los cupones de racionamiento cuyo valor estaba limitado al distrito de registro de residencia. Se estableció así un sistema en el que el gobierno central decidía qué y cuánto producir.

El diseño de este sistema era tan riguroso que impedía su evasión pues estaba ligado directamente a las necesidades cotidianas de la población. Esta reforma coincidió con el momento de transformación de los latifundios a comunas⁴², probablemente porque así la nueva estructura económica no tendría

⁴¹ Lo remarcable de estos años fue que los chinos comieron como hace tiempo no lo hacían, esta vez no les faltaba comida e independientemente de lo que produjeran podían consumir en la misma cantidad.

⁴² En 1958 se generalizaron las comunas populares, mediante la unificación de varias cooperativas.

mayores dificultades en implantarse⁴³ (la comuna requería que cada persona estuviera ligada a un solo lugar de residencia y a un solo grupo social con el que constituiría una unidad económica). Así, cada persona quedaba determinada desde su nacimiento al lugar que ocuparía en la sociedad y al espacio territorial que habitaría dentro del vasto territorio chino.

La siguiente etapa de la reorganización económica comenzó en julio de 1955, cuando Mao anunció que la totalidad del comercio y de la industria sería nacionalizado y en 1958 se comenzó con una política que supuestamente impulsaría el desarrollo económico del país: el Gran Salto Adelante (1958-1961). En la cual se formulaba una propuesta de ‘saltar’ la etapa capitalista para pasar directamente a la fase de socialismo industrial avanzado e incluía un programa de aislamiento de China con el exterior.

Durante este periodo se invocó a que todas las fuerzas de la población se ocuparan en la producción de acero, incluida gran parte de la población campesina. Sin embargo, la realidad no se desarrolló conforme a lo idealizado, esta política en la que cada quien se dedicaba por completo a la transformación del hierro en acero no tuvo gran capacidad en la producción de este material pero sí un gran desgaste en la fuerza productiva. No fue guiada por expertos en la materia, ya que la revolución se consideró que no iba acorde con las convenciones científicas, por ende, los profesionistas fueron relegados, se decía que su posicionamiento social era exagerado y que cualquier miembro del proletariado podía llevar a cabos sus tareas. Así, la calificación de los trabajadores se rezagó e incluso se estigmatizó, muy a diferencia de las reformas de 1978 en donde ocurrió un fenómeno totalmente contrario.

Asimismo, se distribuyeron folletos en los que se mostraba cómo cultivar y se esperaba que se siguieran las someras instrucciones al pie de la letra, ello incluía el uso de fertilizantes y la producción a gran escala. Así se inició un nuevo adoctrinamiento de la población, mismo que después de algunos años se arraigó en la memoria colectiva.

⁴³La aceptación del comunismo en la práctica no fue inmediata, los campesinos se resistían pacíficamente a poner sus bienes en común.

La **organización política-social** que se estableció fue fundamental para mantener el control de la población por el PCCh aún cuando escaseaba el alimento. Consistió en una estructura política rígida en la que existía un control directo de la sociedad y de la economía por el Estado, aunado a limitaciones en la libertad fueron en varios ámbitos de la vida privada, por ejemplo, en ese mismo año se prohibieron las comidas en los hogares, obligando tomar el almuerzo en los comedores comunitarios.

El control social se caracterizó por la falta de información en la población, en parte porque el desarrollo tecnológico no era tan avanzado en aquella época y en parte porque desde entonces el gobierno controlaba celosamente todo tipo de información. La información sobre qué ocurría en la nación ya fuera política, social y hasta climatológicamente era estrictamente controlada por unos pocos funcionarios del Partido por lo que las causas de la Gran Hambruna (1959-1961) no fueron claras para la mayoría de la población, éstas se le atribuían en gran parte a los desastres naturales, o bien, a la incorrecta administración de los jefes locales. Se ignoraba que estos últimos estaban obligados a seguir meticulosamente las órdenes de los más altos cargos del Partido.

Además, se castigó duramente la corrupción mediante encarcelamiento, despidos e incluso ejecución de algunos veteranos comunistas implicados en malversaciones a gran escala. Primero en 1951 con la Campaña de los Tres Anti dirigida a los funcionarios, contra la corrupción y el derroche, y luego en 1952 con la Campaña de los Cinco Anti, dirigida a los capitalistas. Sus objetivos eran los funcionarios que se prestaban al soborno, a la evasión de impuestos, al fraude, al robo de presupuesto estatal y a la obtención de información económica por medio de la corrupción. Los castigos de estas faltas eran usualmente la imposición de multas, muy pocas veces resultaba en encarcelamientos.

También se tiene el Movimiento de las Cien Flores (1956) el cual representa la limitación de la libertad política y de la libertad de expresión durante el gobierno de Mao. En este movimiento, Mao instó a que la población criticara al Partido e

invitaba a expresar las críticas sobre sus funcionarios. Los universitarios y los intelectuales aún no confiaban en el nuevo régimen, sin embargo, decidieron hablar. Seguido a esto, fueron sujetos a la represión ya que sus comentarios se calificaron de “derechistas”. El verdadero carácter de esta política no fue el de una retroalimentación a partir de la crítica sino que estaba íntimamente ligado a la Campaña Antiderechista, o bien, a "sacar las serpientes de sus guaridas".

En el plano **ideológico- social**, uno de los cambios modernizadores más importantes a partir de la fundación de la RPCh en 1949 fue la sustitución de la ideología confuciana, sostenida por los emperadores chinos como medio de legitimación de su mandato, por la ideología maoísta⁴⁴. En esta última, a diferencia de los principios confucianos, centraba la importancia en la comunidad y no en la familia. Ello facultaba al Estado para ejercer un mayor control sobre las instituciones de la familia y el matrimonio. Situando sólo al Estado, por sobre la autoridad del individuo y otorgándole una posición de control sobre su vida personal.

Por ejemplo, se habilitaba al individuo de la capacidad de elección de la pareja sin necesidad de la aprobación de su familia. El registro del matrimonio fue una de las medidas que se implementaron para afianzar este control estatal, llegando a tal punto que el registro matrimonial llegó a ser un requisito social para tener relaciones sexuales con el cónyuge.

En el confucianismo predomina la lógica de seguir las jerarquías y por ello propicia el respeto a la figura del Estado aunque cabe señalar, no propiamente y de forma única en el Estado, son cinco las jerarquías que se deben de seguir y el eje de ellas es la familia. Por ello Mao consideró la institución de la familia como peligro de una potencial resistencia debido a la legitimidad que se le dota en la ideología confuciana y por ende contendiente del Partido como institución social

⁴⁴ El Maoísmo se refiere a la adopción y adaptación de la teoría Marxista- Leninista a las condiciones en las que se dio la Revolución China, esto es, una sociedad semi-feudal compuesta en su mayoría por campesinos.

de autoridad.

La mala administración pública fue persistente a pesar de los cambios políticos que se hicieron a partir del derrocamiento de la dinastía Qing. Por ejemplo, como consecuencia inmediata del Gran Salto Adelante, se sufrió de un periodo de hambruna de 1959 a 1961⁴⁵. La ineficaz producción de acero y la falta de previsión de una futura escasez de alimentos eran temas bien conocidos por los funcionarios públicos, por lo que en 1959 se produjo la primera división del partido desde que Mao fungió como su líder. El debilitamiento político de Mao a partir de aquella situación se hizo notar en el VIII Congreso del Partido.

Después del fracaso en el desarrollo social a partir del Gran Salto Adelante, se implementó una nueva resolución en la cual los científicos y los intelectuales que durante aquel periodo fueron perseguidos y encarcelados quedaron a cargo de restaurar la estabilidad económica del país.

En 1961 Mao desistió de aquella política y se dejó de producir acero. Delegó la elaboración de un programa de restauración a dos miembros del partido de la línea pragmática: Liu Shaoqi y Deng Xiaoping. El cambio de ideología se facilitó en un contexto en el que el grupo hegemónico del Partido se encontraba debilitado debido a las recurrentes fallas en sus compromisos con la población.

Entre las nuevas prácticas que se establecieron por los pragmáticos líderes: se eliminaron los comedores públicos, los ingresos de los campesinos de nuevo dependieron de su productividad y se les cedieron pequeñas parcelas para el cultivo privado.

Para 1964 la RPCh había alcanzado notables mejoras en su economía y en

⁴⁵ La falta de comida era notoria, los campesinos era a quienes más se les limitaba de comida ya que se priorizó el abastecimiento de alimento de las ciudades. Los funcionarios de las comunas eran los encargados de recolectar el alimento producido por los campesinos, y a estos últimos no se les permitía guardar alimento para sí.

ese mismo año el primer ministro Zhou Enlai propuso “las Cuatro Modernizaciones”, un modelo de desarrollo tecnocrático que consistía en una administración racional y consultiva, un programa que enfatizaba el desarrollo de cuatro rubros: la industria, la agricultura, la ciencia y tecnología, y la defensa. Éste consistía en un plan de respuesta ante la crisis (política, económica y social) que causó el Gran Salto Adelante.

Sin embargo, Mao bloqueó su aplicación de este modelo de corriente liberal con la justificación de la agitación política estudiantil que se sufría en aquel entonces en el país, en cambio, optó seguir el camino de la Revolución Cultural, una medida desesperada del grupo hegemónico durante el gobierno de Mao para mantenerse en el poder⁴⁶ ya que debido a las graves fallas en la administración pública que ya se habían cometido se gestó un grupo antihegemónico dentro del Partido. Este periodo promovió la ruptura violenta de estructuras en aras de cumplir tal objetivo.

Los líderes de corriente liberal, fueron aislados de la vida política e incluso algunos llevados al campo en donde muchos murieron de hambre. En 1967 Liu Shaoqi y Deng Xiaoping fueron formalmente denunciados y detenidos. Inició entonces la llamada "Tormenta de Enero", una serie de persecuciones contra ciertos sectores de la población. Los objetivos de los Rebeldes era la élite profesional de cada unidad, médicos, artistas escritores, científicos, ingenieros y obreros especializados. En ese mismo año también se generó algo conocido como “la corriente adversa de febrero” mediante lo cual algunos oficiales de alto rango del Ejército junto con miembros del Politburó que aún no habían sido denunciados pretendieron crear fuerzas de contra choque contra los Rebeldes. Sin embargo, el

⁴⁶ La respuesta de Mao frente a la visible pasividad del Partido para atender su causa fue la de convocar a los jóvenes a luchar contra los reaccionarios a quienes llamó “enemigos de clase” y decía amenazaban con querer tomar el control de China una vez más. Todo ello, previo adoctrinamiento desde las escuelas, en donde la base de la educación era la lectura de su obra, *El Libro Rojo*, que enaltecía su figura como dirigente de la nación. Se creó en el imaginario social juvenil la idea de que la represión hacia estos “enemigos de clase” ayudaría a forjar una nación más justa y desarrollada. Bajo esta lógica, la educación y los estudios se volvieron irrelevantes en el desarrollo profesional y personal.

poder de Mao fue superior y todos ellos fueron castigados violentamente junto con sus familias. Tras ese suceso, Mao desmanteló el Partido, su sistema, y sólo se conservó el nombre. El Politburó fue sustituido por la Autoridad de la Revolución Cultural.

A mediados de 1967 existían diversas facciones de Rebeldes que se encontraban enfrentadas unas con otras por la lucha del poder. Mao no apoyó directamente a ninguna de las facciones y se limitó a alimentar la rivalidad entre ellas y su armisticio. La lucha se había desviado y los seguidores del capitalismo ya no eran más el objetivo principal de la lucha. La última fase de la Revolución Cultural fue de “limpieza de filas en las clases” . Para este año la administración del país ya se encontraba organizada en su totalidad en Comités Revolucionarios.

Durante la Revolución Cultural toda China se desarrolló una organización social repleta de reglas tácitas con consecuencias graves por su incumplimiento. Cada casa y cada calle eran vigiladas por sus propios habitantes. En aquel vasto territorio no había un solo lugar en el que alguien pudiera esconderse pues los mecanismos de control consistían en la vigilancia entre vecinos, o bien, entre compañeros de trabajo permitían al Partido tener ojos y oídos en cada lugar habitado de China. La idea de los comunistas consistía en que toda cuestión personal era también política. Se debía de obtener permiso del Partido para cada actividad de la vida privada y toda iniciativa individual era suprimida, reprimida e incluso castigada.

El caos social no terminó hasta algunos años posteriores a la muerte de Mao a pesar de su intento en vida de reestablecer el orden mediante el Ejército Popular de Liberación y su participación en los comités del Partido establecidos a lo largo del país; otras medidas de reestablecimiento del orden fue el impulso que se dio para que los jóvenes pertenecientes a la Guardia Roja se fueran a trabajar el campo para de aquella forma “aprender de los campesinos”. En total 17 millones de jóvenes fueron trasladados al sector rural como parte del proceso de “reeducación” que se ensalzó en aquella época, una medida que se impuso para

poder aliviar la violencia propagada por este grupo social en las ciudades.

El cambio en las prácticas de la población al cambiar de estilo de vida de este periodo de diez años condujo a una aceleración de la ruptura de estructuras. Un cambio de *habitus* forzado el cual se tradujo en un cambio en la forma de pensar de la sociedad.

Otras consecuencias de aquel periodo histórico fueron los efectos contrastantes sobre los jóvenes de aquella generación, mientras que algunos de ellos tuvieron y siguen teniendo influencia en la política de la actual reforma, otros son opositores de la misma. La denominada Generación Perdida u Olvidada actualmente no tiene cabida en el proceso reformativo de China en donde la educación es imprescindible si se quiere tener una buena posición económica y social. Ello equivaldría a las consecuencias no deseadas de aquel periodo, con su consiguiente influencia en el reajuste de la estructura social.

La Revolución Cultural se vivió de diferente forma en el campo y en la ciudad pues al no querer repetir la situación de la Gran Hambruna se permitió que en el campo no hubiese tanta agitación política durante aquella época. Como resultado adyacente, algunos de los valores confucianos lograron mantenerse en el campo. Esto es, la piedad filial que en las ciudades se vio trastocada al incitar a los hijos a denunciar a sus padres si ellos tenían actitudes derechistas y muchas veces la desinformación de los hijos lograba convencerlos de la culpabilidad de sus padres a pesar de que ello no fuese verdad. Además, muchas familias se vieron separadas por las guerras, el bandidaje y la miseria. Todos ellos indicadores efectivamente de que la Revolución Cultural representó una ruptura violenta del *habitus* y de la estructura de aquella sociedad.

La modernización que se comenzó en el periodo de Mao dejó intactos algunos aspectos de la forma de comportamiento tradicional. Se seguía distinguiendo la legitimidad en las relaciones de pareja, se seguía despreciando a las concubinas y a quienes habían tenido múltiples parejas. De hecho, contradictoriamente durante el periodo de las purgas políticas de Mao cualquiera

que se enfrentara con las actitudes ancestrales actitudes conservadoras podía convertirse en una víctima política. Esto último implica que por violenta que sea la ruptura en la estructura, los remanentes de la anterior estructura se adaptarán a la nueva incluso reforzándolos por lo que no es un proceso de “borrón y cuenta nueva” sino un proceso continuo en donde siempre habrá una conexión entre estructuras de una misma sociedad aunque varíen en tiempo.

El nacionalismo en China prevaleció como forma de encauzar el resentimiento que provocó el imperialismo y la entonces reciente conquista de Manchuria por Japón en 1931. Mao propició la exaltación del sentimiento nacionalista mediante sus obras escritas, sus conferencias, la propaganda y el ocultamiento de la información. Al interior de China, se intentó divulgar la figura de una China fuerte y poderosa a nivel mundial, de lo que muchos chinos se sentían orgullosos, especialmente aquellos que sufrieron los años de inestabilidad política y de la dominación extranjera. Gracias a la identidad nacional fundada por Mao el PCCh ha logrado consolidarse en la política hasta la fecha, el sentimiento de pertenencia a esta nación ha permitido la aplicación de varias reformas con el objeto de avanzar y “superar” a las demás naciones.

2.4 El resurgimiento de Deng Xiaoping en la política china y la implantación de las reformas de 1978

A partir de la crisis de alimentos de la década de los sesenta, dos personajes se destacaron en la escena política quienes posteriormente se volverían claves para el nuevo proceso reformativo de la política de China: tanto Deng Xiaoping como Liu Shaoqi insistían en la liberalización económica y social de la RPCh. En aquel un contexto económico difícil de enfrentar se necesitó de un reajuste mediante las reformas y las políticas sociales de una nueva estructura social y económica.

En 1971 falleció Lin Biao⁴⁷, la mano derecha de Mao y jefe del Ejército. Los hechos se dieron en una fuga tras un supuesto intento fallido de asesinato a Mao

⁴⁷ En sus últimos años de vida, Lin Biao perdió la confianza de Mao y por ende sabía que sería el

en sus manos. La fuerte centralización del respaldo en el Ejército bajo la figura de Lin Biao salió a flote tras el debilitamiento del apoyo del Ejército para Mao. Además, no contaba con algún líder en su equipo que inspirara la confianza del Ejército, lo que le obligó a recurrir a la restitución de Zhou Enlai.

Para 1972, a Zhou Enlai se le había encomendado la tarea de reactivar la economía. Se volvieron a introducir los sistemas de incentivos a los profesionistas que aún vivían y fueron restituidos para ayudar a mejorar la producción. A principios de 1973 Deng Xiaoping fue rehabilitado y nombrado viceprimer ministro, adjunto de Zhou Enlai. Esto se puede ver como un primer intento del reajuste del equilibrio social después del caos que provocó la Revolución Cultural.

La debilidad física y la sucesión del poder de Mao era un tema en boga en la política china a principios de los años setenta. La lucha política se volvía cada vez más intensa a medida que la vida de Mao mostraba debilitamiento. En 1974, en un movimiento conducido por la esposa de Mao y cabeza de la Banda de los Cuatro⁴⁸, Jiang Qing, se agitaron de nueva cuenta las aulas de Pekín. Esto con el objeto de fortalecer las fuerzas de la rama política, sin embargo no tomó el efecto deseado por esta líder. Sumado a ello, a principios de 1976 Zhou Enlai falleció y a partir de aquello se comenzó con la denuncia y destitución de Deng Xiaoping de su cargo en el Partido, tal movimiento político tampoco tuvo mucho éxito. Deng Xiaoping era considerado como el sucesor del recién fallecido y admirado Zhou Enlai por lo que la imagen de Deng era lo suficientemente fuerte para sostenerse en la política.

En 1976 Hua Guo Feng fue el encargado de reestablecer el orden luego del

próximo chivo expiatorio.

⁴⁸ Así se le llamó al grupo de líderes que guiaron la acción política destructora, que apoyaba la idea de tener “una revolución en la revolución”, es decir, que no se encontrara un punto de acuerdo entre la población para restituir el orden; su objetivo principal inicial fue consolidar el poder personal de Mao y en último término ello degeneró en el intento de instaurar el poder de Jiang Qing y así prepararse para la sucesión de Mao. Estaba conformada por Jiang Qing, Zhang Chunqiao, Tan Wenyan, Wang Hongwen.

fallecimiento de Mao en este mismo año, fue él quien arrestó y culpó a “la Banda de los Cuatro” de todos los excesos cometidos durante la Revolución Cultural.

Para este entonces el Partido se encontraba dividido. Sin embargo, en los años 80 se tenía el objetivo común de terminar con el caos social que dejó la Revolución Cultural. Deng Xiaoping contó con el apoyo político para lograr su restitución en 1977 y para que en la tercera sesión del XI Congreso Nacional del PCCh llevada a cabo en diciembre de 1978 que la modernización económica se convirtiera en el eje principal de la nueva política del Partido.

El cambio en la ideología hegemónica fue paralelo a aquellos reajustes. Se le restó peso a la teoría y se enfatizó la importancia de la práctica para conseguir el desarrollo del país, y para lo cual se consideró fundamental la apertura al exterior; esto es, al comercio, a la inversión, a la tecnología, al conocimiento y a la gestión empresarial provenientes desde fuera de la RPCh; así como una reformulación del sistema económico de este país.

La construcción de una economía estable representaba una de las principales preocupaciones políticas del gobierno. Para ello se propuso fomentar el crecimiento económico a través de “diversos cambios en las relaciones de producción y la superestructura“, esto es —de acuerdo con las mismas palabras que se ocuparon en esta sesión plenaria— realizar “cambios en todos los métodos de administración y pensamiento que interfieren con dicho crecimiento” (Beijing Review, 1978). En otras palabras, ya se vislumbraba el cambio en la ideología que aquella modernización implicaría, ello con el objetivo de propiciar el crecimiento económico. Mismo que se tradujo en un cambio en las relaciones sociales y en la forma de pensar de la población, en un cambio de *habitus*.

A este cambio encauzado por los dirigentes de este Congreso se le llamó *modernización socialista*, la cual se reconoció como una transformación bajo la guía del pensamiento Marxista-Leninista-Maoísta. Igualmente, se determinó trabajar con base en las Cuatro Modernizaciones de Zhou Enlai.

Esta reestructuración del país se gestó desde los últimos años del gobierno de Mao y consolidó una nueva dirección a partir de su muerte en 1976, ha permeado en profundidad todos los ámbitos de la sociedad china y, debido a la magnitud de su extensión tanto territorial como poblacional, el gobierno ha puesto especial énfasis en mantener la identidad nacional como forma de garantizar la legitimidad de la autoridad estatal, por lo cual no puede dejar de mencionarse el impacto del control ideológico que el gobierno ha ejercido sobre la población.

En este contexto, el reconocimiento de EE. UU. En 1979 marcó la nueva etapa de apertura de China. A través de esta relación, además de fomentar la reintegración de Taiwán por el respaldo de esta potencia, China mejoró su posicionamiento ante la comunidad internacional facilitando así la apertura de relaciones comerciales con otros países.

3. Sociedad y reformas en la China Contemporánea (1978-2016)

La introducción de las reformas estructurales dirigidas por Deng Xiaoping en este país logró transformaciones importantes en el ámbito económico y social. Por ejemplo, se logró aumentar el PIB per cápita de 381 yuanes en 1978 a 41,908 yuanes en 2013⁴⁹ (China Statistical Yearbook 2014) así como la reintegración internacional de la economía China, y el desarrollo de su sistema judicial.

Actualmente este es un país caracterizado por contrastes sociales, producto de este proceso modernizador paulatino y gradual en el que la adopción de nuevas medidas se ha realizado por regiones acotadas para después extender la zona geográfica de su aplicación, tal es el caso de la Zonas Económicas Especiales (ZEE). Esto debido al enfoque de una expansión económica acelerada mediante la exportación y la inversión.

A continuación se explicará con mayor detalle en qué consistió esta relación entre cambio en la sociedad y reformas.

3.1 Los cambios de la sociedad china en las últimas cuatro décadas

Antes de hablar de cambios en la estructura social china, es pertinente hacer un análisis descriptivo sobre los efectos que han tenido los cambios institucionales en China. Por ello, a continuación se hará esta observación de ello a partir de un recuento en los cambios en las estadísticas sociales, la organización territorial y poblacional, la organización política y la economía de China.

3.1.1 Los cambios en las estadísticas sociales chinas

China es el país más poblado del mundo con 1,360 millones de habitantes al 2013 (China Statistical Yearbook 2014). Al 2010 alrededor de 8.4% de la población eran parte de alguna de las 55 minorías étnicas del país, el resto es parte del grupo

⁴⁹ A precios de 2014.

étnico Han (China Statistical Yearbook 2010).

A continuación se muestran algunos de los principales cambios en las estadísticas sociales como parte del proceso modernizador que se ha iniciado desde 1978, entre los que se incluyen: transformaciones en la proporción etaria, en la residencia de la población y en indicadores sociales como lo es la tasa de alfabetización de la población, de escolaridad y la esperanza de vida. Ya sea como resultado de las políticas de planeación familiar, del proceso de urbanización, o bien, de las políticas sociales que se han aplicado durante estos años (sobre las cuales se hablará en el apartado 3.2.4). Todos ellos responden a un ajuste desde las instituciones y como parte de la nueva estructura de la sociedad.

Si observamos la pirámide poblacional de China podemos notar que hace más de una década la población era en su mayoría menor o igual a 30 años (Gráfica 1) mientras que actualmente la densidad se concentra en el centro y en la parte superior de la pirámide siendo la mayoría de la población aquella mayor de 35 años de edad (Gráfica 2). Aunado a ello en las últimas tres décadas la proporción del grupo etario de 65 a más años ha crecido casi el doble mientras que el grupo de 0 a 14 años ha decrecido drásticamente del 34% al 16% (Gráfica 3). Todo ello en conjunto nos muestra cómo la población china se encuentra en un proceso de envejecimiento progresivo.

También se puede observar en la pirámide poblacional y en la Gráfica 4 los desbalances entre los sexos, la proporción de hombres y mujeres al 2013 fue de 105 hombres por cada 100 mujeres, hecho que ha provocado algunos desajustes a la hora de encontrar a una pareja del sexo femenino en una sociedad en donde el matrimonio y la monogamia siguen siendo valores importantes. Sin embargo también se puede notar que este ha sido un problema recurrente desde 1949 y que incluso esta diferencia en la proporción se ha atenuado recientemente (Gráfica 4).

En cuanto al lugar de residencia de la población, en la Gráfica 5 se puede observar cómo ha crecido la urbanización. En 1978 el 17.92% de la población era urbana mientras que en el 2013 esta proporción ascendió al 53.73%. Este proceso urbanizador ha sido paulatino pero constante desde 1949 y con una marcada aceleración primero desde 1978 y luego desde 1995.

Entre los indicadores de desarrollo social se tiene que la tasa de analfabetismo ha descendido notoriamente en los periodos de 1964 a 1982 y de 1982 al 2000, en un 10.7% y 16.1% respectivamente (Cuadro 2), y la tasa matriculación de educación secundaria y superior ha incrementado drásticamente desde 1978, en más del 50 y 60% en cada caso (Cuadro 3).

Por último, la esperanza de vida ha aumentado en más de un año desde 2006, actualmente es de 75.4 años, cifra que supera la esperanza de vida de la media de los países de Asia Oriental y Pacífico (74.3 años) así como la de los países con ingreso medio (73.7 años) pero que no alcanza a la de los países con ingreso alto (79.1 años) (Cuadro 4).

Todo ello describe a grandes rasgos el contexto social que se ha vivido durante los últimos cuarenta años, de lo cual podemos partir para estudiar cómo se ha distribuido y organizado la población en este extenso territorio.

3.1.2 La organización territorial y la importancia de la distribución poblacional

La República Popular China ocupa 9,600,000 km². La división administrativa se divide en tres niveles: provincial, distrital y cantonal. El país se encuentra dividido en 23 provincias (se incluye Taiwán), 5 regiones autónomas (Guangxi, Mongolia Interior, Ningxia, Xinjiang y Tíbet), 4 municipios bajo jurisdicción central (Pekín, Tianjin, Shanghai y Chongqing) y 2 regiones administrativas especiales (Hong Kong y Macao).

Las provincias, las regiones autónomas y los municipios se encuentran directamente bajo el gobierno central; las regiones autónomas cuentan con estatus

de nivel provincial con la diferencia de que se encuentran habitadas por etnias minoritarias que cuentan con autonomía; al adoptar la política de “un país, dos sistemas” las regiones de administración especial cuentan con un alto grado de autonomía, esto significa que sólo están bajo la autoridad del gobierno central en cuestiones de diplomacia y defensa nacional, y tienen derecho del control ejecutivo, de legislación y de un sistema judicial independiente.

La población china no se encuentra distribuida proporcional y homogéneamente en el territorio de la RPCh, al contrario, existen regiones territoriales con mayor o menor densidad de población y está constituida por una multiplicidad étnica. Ello tiene impacto tanto en las condiciones de vida de la población como en la geopolítica.

La concentración de la población en las ciudades ha sido una de las transformaciones más significativas en el panorama social debido a que este proceso se encuentra ligado a diferentes profesiones y modos de vida, no es lo mismo vivir en un pequeño pueblo en donde todos se conocen entre sí, que en donde es imposible conocer a todos por la cantidad de gente que cohabita en la ciudad. La densidad poblacional también es útil para determinar los niveles de contaminación en el ambiente, usualmente las ciudades más grandes son las que se enfrentan con los mayores problemas de contaminación.

En los últimos años se ha distinguido la demarcación en la densidad que existe entre la región oriental, central y occidental de China. La región oriental se ha destacado desde 1982 por ser en la que se concentra la mayor parte de la urbanización mientras que la occidental, anteriormente más densa que la central ha invertido su posición respecto a esta última (Cuadro 5). Actualmente las regiones más urbanizadas y con mayor densidad de población son Pekín, Shanghái y Tianjin.

Al 2013 las provincias más pobladas eran en orden decreciente: Cantón, Shandong, Henan, Sichuan y Jiangsu, de las cuales Cantón y Shandong coinciden en ser también dos de las cinco regiones con Producto Regional Bruto más

elevado (Cuadro 6 y 7).

Por otro lado, la distribución de los recursos naturales no sólo influye en la actividad económica que se adoptará a cada una de las regiones sino también en la importancia política que se le dará a nivel nacional. Xinjiang y Mongolia Interior se destacan en este aspecto porque son regiones autónomas con una baja densidad de población en la aproximadamente el 60% y 20% de sus habitantes, respectivamente, son de alguna minoría étnica (Gráfica 6) y son al mismo tiempo dos de las regiones más ricas en reservas de energía no renovable como el gas, el carbón, y en el caso de la primera, en petróleo. Es por ello, que la relación entre el gobierno central y esta región es fundamental para asegurar el futuro abastecimiento de la energía en China.

A pesar de su baja densidad poblacional y de su bajo porcentaje de urbanización, el Tíbet es otra región autónoma de gran importancia geopolítica. No sólo debido a su ubicación geográfica como punto de conexión entre Asia Central y China sino también por su riqueza en recursos naturales —cuenta con reservas importantes a nivel nacional de 11 minerales (China Internet Information Center) y posee 4,415,700 millones de metros cúbicos de agua por lo que es la región con mayores recursos hídricos de China (China Statistical Yearbook 2014). Debido a la alta proporción de minorías étnicas en esta región es importante para el gobierno central la conciliación de sus intereses con la población de esta región.

Así, se tiene que la población china no está homogéneamente distribuida en el territorio, hay regiones de densidad poblacional y de importancia geopolítica diferente. Si bien, bajo el principio “un país, dos sistemas” algunas regiones cuentan con mayor autonomía del gobierno central, todas ellas comparten y son afectadas por los cambios en la estructura política como a continuación se verá.

3.1.3 Los cambios en la organización política y su estructura actual

La transición de la organización política china después de las reformas modernizadoras se ha caracterizado por dos aspectos: 1) la transición del poder

(el poder ya no reside en una persona sino en una institución), y 2) la adaptación del sistema de nomenklatura a los objetivos de las reformas. De lo cual se ha derivado la estructura política actual bajo la guía del Partido (con su respectivo giro ideológico). A continuación se explicará con mayor detalle en qué consistieron estos cambios.

a) La transición del poder

La RPCh vivió un periodo de transición política al morir Mao Zedong en 1976, quien concentró el poder político en su persona desde la fundación de esta república. La nueva postura política se encontraba caracterizada por un carácter pragmático más que doctrinario a diferencia de la anterior administración. Aquel cambio en la dirección ideológica del Partido implicó la adopción de una nueva estructura política-económica que a su vez trajo consigo importantes cambios sociales.

Desde la fundación de la RPCh el PCCh ejerció influencia en los ámbitos político, económico y cultural de la sociedad china, sin embargo, la manera en que esto ocurría cambió desde las reformas de 1978. Durante el gobierno de Mao, la estructura burocrática estaba diseñada para controlar directamente la vida privada de los gobernados y tenía el objetivo de vigilar el apego a la ideología Maoísta. Con el cambio ideológico dentro del Partido, el enfoque del gobierno se centró en el desarrollo económico, lo cual implicó que se instituyera una división de las responsabilidades del Partido, del gobierno y de las empresas (Beijing Review, 1978), y con ello un cambio en la burocracia con el propósito de emancipar la mente de los productores e impulsar la productividad.

Antes de 1978, la administración del territorio bajo el Partido Comunista tenía tres niveles que en orden jerárquico descendente eran: centro, provincia, comuna y brigada productiva. Este orden administrativo se implementó con el objetivo de ejercer suficiente control sobre la sociedad para aplicar las primeras reformas del Partido Comunista bajo el liderazgo de Mao. Sin embargo, éste no se ajustaba a las nuevas reformas políticas implementadas bajo Deng. Tal fue el caso del sistema de responsabilidad familiar que era incompatible con la comuna y las

brigadas debido a la libertad económica que se gestó bajo el nuevo sistema y la limitación en las decisiones respecto a la producción ejercidas por las antiguas instituciones previas. Por ello se decidió aplicar una nueva estructura administrativa que sustituyó a las comunas por cantones y a las brigadas por poblados o aldeas.

En este sentido, Deng Xiaoping inició un proceso de descentralización política en el que las provincias tendrían control sobre las EE ello con el propósito de impulsar las industrias en las áreas rurales. Siendo más fácil que el gobierno local conociera las fortalezas y deficiencias de estas empresas para desarrollarlas. Durante su liderazgo se descentralizó el poder de decisión, dando más control a las administraciones de las provincias y ciudades, los distritos y los cantones.

Deng Xiaoping fue el líder político que a través del PCCh estableció las directrices de la política china después de las reformas de 1978. La orientación ideológica desde entonces ha girado en torno al PCCh. A pesar de ello, formalmente, China se considera un país multipartidario ya que aunque el liderazgo político del PCCh es unitario existen otros ocho partidos políticos. Ello no implica que exista una competencia entre partidos sino una unidad bajo la dirigencia del Partido Comunista Chino⁵⁰.

El Partido ha construido una base sólida de donde reside su poder, en especial desde la ideología que predomina en sus gobernados. En el imaginario social y con el antecedente de la Revolución Cultural⁵¹, la participación masiva en la política se ve como una forma de propiciar el caos (*luàn* 亂) por lo que

⁵⁰ En la Constitución de 1984 se lee: “[...] Para construir el socialismo es imperativo apoyarse en los trabajadores, campesinos e intelectuales y unirse con todas las fuerzas que puedan ser unidas. En el largo periodo de revolución y de construcción, se ha formado bajo el liderazgo del Partido Comunista de China un amplio frente único patriótico que se compone de los partidos democráticos y organizaciones populares y abarca a todos los trabajadores socialistas, todos los patriotas que apoyan el socialismo y todos los patriotas que defienden la reunificación de la patria [...]” (Constitution of the People’s Republic of China, 1982). En este extracto se puede apreciar el carácter histórico que tiene la existencia de los diversos partidos políticos, los cuales al integrarse en la vida política tienen por función principal preservar la unidad del país.

⁵¹ Un periodo de caos social, político y económico en el que se exaltó a la sociedad a participar activa y violentamente en la vida política del país.

comúnmente se considera que no hay mejor encargado para esta materia que el PCCh (Cheek, 2008: 51).

La reforma política ha consistido básicamente en procurar una base institucional para el impulso de las reformas económicas, mantener la legitimidad del Partido y la estabilidad política.

Zheng (1999) describe el enfoque de la reforma política china desde tres áreas: la separación del gobierno de las empresas y el Partido del gobierno, institucionalizando las relaciones centro-localidad, y democratizando el gobierno rural. Este autor menciona que la reforma política china no sigue ningún modelo y es por ello que ha optado por un gradualismo político, un ejercicio de ensayo y error. Estas medidas convergen en las acciones de descentralización y recentralización de la política china.

En agosto de 1980 Deng Xiaoping propuso la reforma política como un complemento de la reforma económica. Desde 1978 se había planteado la separación del Partido del gobierno (Beijing Review, 1978), sin embargo, en 1981 se enfatizó la relevancia que tenía el Partido en el gobierno ya que “sin el liderazgo del Partido el desorden nacional predominaría y China finalmente caería”. Por lo que en la novena (Asamblea Popular Nacional) APN en 1998 se dividió la separación del gobierno en dos niveles: primero la separación de las empresas — ya que la economía planificada se caracterizó por el control de la economía desde las EE, en las que los funcionarios públicos intervenían directamente— y posteriormente se continuaría con la separación del Partido.

Bajo esta línea, se formularon una serie de cambios burocráticos con el objetivo de separar las responsabilidades de las empresas del Estado. Por ejemplo, a los seis ministerios que tenían la relación operativa con las EE⁵² se les

⁵² En un reporte Programa de las Naciones Unidas para el Desarrollo (PNUD) en 1997 sugirió al PCCh resolver el problema de una administración de múltiples mandos en las Empresas Estatales ya que eran varias las instituciones que tenían a su cargo la planeación y coordinación de las mismas (Chan, 2004).

rebajó al estado de oficinas que fueron incorporadas en la Comisión Económica y Comercial del Estado (CECE, o *Guójiā Jīngmào Wěi* 国家经贸委), la cual se hizo responsable de vigilar el crecimiento económico del país; también, se reformó la anteriormente llamada Comisión Nacional de Planificación y cambió de nombre (a Comisión Nacional de Desarrollo) así como de funciones, ya no sería encargada de controlar las EE chinas sino de formular la estrategia para el desarrollo a largo plazo del país.

Como parte del desarrollo de este proceso modernizador desde 1984 el PCCh nombró su sistema político *socialismo con peculiaridades chinas*. En uno de los medios oficiales del gobierno se describe al socialismo con características chinas como:

En lo económico, China se adhiere al sistema económico básico, caracterizado por el dominio de la modalidad de propiedad pública y el desarrollo conjunto de diversas modalidades de propiedad, creando así una nueva estructura en la que diversas modalidades de propiedad compiten en igualdad de condiciones y logran un desarrollo conjunto. En lo político, China persevera en el sistema de asamblea popular, de cooperación multipartidista y de consulta política dirigido por el Partido Comunista, así como en el sistema de autonomía regional étnica. En lo cultural, insiste en orientar las corrientes de pensamiento social con el sistema de valores predominantemente socialista, en ampliar los puntos de convergencia, respetando las diferencias y en aumentar la convergencia de las ideas, tolerando la diversidad [...] (Duan, 2012).

Finalmente, cabe destacar uno de los remanentes del sistema político antes de las reformas: el papel de las relaciones personales (*guānxi* 关系)⁵³ en China no cambió después de la muerte de Mao, siguen teniendo impacto en la política ya que a veces éstas pueden ser más importantes que los títulos oficiales. Deng Xiaoping, aunque al principio de su liderazgo no contaba con un puesto oficial logró

⁵³ Gold, Guthrie y Wank definen a las *guānxi* como “un lenguaje chino de las redes sociales, ligado integralmente a otros bloques que construyen la sociabilidad china como el *ganqing* (sentimiento), *renqing* (sentimientos humanos), *mianzi*(cara/[reputación], y *bao* (reciprocidad)” (2002:4). Mencionan al respecto que es parte de la sabiduría convencional conocer que éstas son esenciales para completar cualquier tarea en virtualmente todas las esferas sociales de China (Ibid.:3).

imponerse en la política gracias al respaldo de otros miembros del PCCh. Así este periodo de transición se estabilizó al encontrar en él a un líder, quien desarrollaría la nueva estructura política, fortalecería al Partido como institución y buscaría que el poder se centrara en la institución más que en la persona que representaba el más alto cargo de la política como lo fue Mao.

b) Sistema de nomenklatura

Algo que también sigue vigente es la organización política de nomenklatura que estableció, entre 1955 y 1956, Mao Zedong⁵⁴ en la república. Éste es un sistema derivado de la organización política de la URSS en el que el Partido Comunista ejerce el control de los organismos gubernamentales y de las Empresas Estatales (EE o *Guóyǒu Qǐyè* 国有企业). Los nombres de las personas que conformaban la burocracia quedan registrados en listas agrupadas en una línea de mando vertical, se categorizó a los militantes del partido en 26 escalones de acuerdo a su rango y se estableció una diferenciación de clase (burgués, intelectual, etc.).

Así, los comités del Partido en sus diferentes niveles tienen listas en las que se categoriza qué oficinas tendrán autoridad sobre otras, y en donde además se controla el nombramiento, el ascenso y la transferencia del personal en los cargos públicos. Este sistema de listas permite la influencia del PCCh en diversas esferas de la sociedad al tener representación en medios de comunicación, organizaciones juveniles y sindicatos.

A partir de la formulación de la modernización económica el Partido se ha tenido que adoptar, y el control central de la nomenklatura se ha tenido que relajar con su delegación a los comités locales del Partido. Los puestos supervisados directamente por el Comité Central se redujeron en dos tercios en 1984 y además se agregaron a las listas puestos de supervisión de disciplina contra la corrupción

⁵⁴ Entre 1955 y 1956, se formó la estructura antecedente de la actual política de China. Siguiendo la doctrina estalinista de nomenklatura se categorizó a los militantes del partido en 26 escalones de acuerdo a su rango y se estableció una diferenciación de clase (burgués, intelectual, etc.).

y los abusos burocráticos (Burns, 1987).

Para finales de los años 80 el proceso de descentralización alcanzó un punto en que el gobierno central parecía haber perdido el control sobre las localidades por lo que en la década de 1990, después del desorden político de 1989 se decidió volver a centralizar la política bajo el sistema de nomenklatura. Se deseaba recuperar este control para poder ser capaz de regular la economía desde el gobierno central y sus principales directrices: orden y sistema de mercado. En un principio estas reformas aumentaron la cantidad de gastos administrativos y la burocracia, todo ello con el objetivo de cambiar el papel que en la economía ocupaban algunas organizaciones gubernamentales. Zheng (1999) menciona que este cambio fue del 12% en 1993 al 15% en 1996 del gasto que fue destinado a la administración gubernamental.

Una de las principales acciones emprendidas bajo el enfoque de recentralización fue regular el número de integrantes que representaban a las organizaciones centrales y locales en el Comité Central del Partido: en 1987, en el XIII Comité Central el porcentaje de los representantes locales rebasaba al de los representantes de la administración central en cambio en el XIV (1992) y XV (1997) esta situación se revirtió.

También se fortaleció el sistema de cuadros y en 1995 se enfatizó el sistema de intercambio de cuadros establecido en 1962 y paralizado desde la Revolución Cultural. Éste permitía al centro mantener el control sobre el interior al dictar la rotación periódica de los puestos esenciales entre las provincias así como entre provincias y gobierno central.

Además, el primer ministro Zhu Rongji (1998-2003) anunció la reducción del Consejo de Estado de 40 a 29 ministerios y un recorte de 8 a 4 millones de funcionarios públicos, esto con el objetivo de hacer un gobierno más pequeño y eficiente.

Adicionalmente, este primer ministro inició algunos intentos por centralizar

el poder del país como respuesta para enfrentar los problemas económicos. Se iniciaron campañas contra los poderes locales en algunas provincias como Cantón y Guangxi en aras de combatir problemas como la corrupción y el contrabando. La respuesta de Zhu ante tal problemática se resolvió con la reforma impositiva de 1994 y con la reforma del sistema bancario en 1998.

En la primera, el gobierno central recolectaría los impuestos de las provincias a través de sus propias instituciones y ya no a través de la recolección de las provincias y posterior negociación con ellas, además reconocía la independencia de las provincias para recolectar sus propios impuestos. Actualmente, la mayoría de los impuestos son recolectados por el gobierno central para luego ser distribuidos entre las provincias, lo que ha incrementado su poder.

Respecto a la segunda reforma el Banco Popular de China que previamente tenía dificultades para controlar las ramas del Banco Central en cada provincia al depender cada una más de los gobiernos locales que de la institución central se convino, en un primer momento, que los directores de cada rama serían designados por el Banco Central y ya no por los gobiernos provinciales. Sin embargo, se seguían priorizando los intereses y por consiguiente el crecimiento local, lo que derivó en una crisis de administración económica a mediados de los años 90 por lo que en 1998 se decidió sustituir las 31 ramas provinciales del banco por 9 ramas regionales, en aras de una mayor centralización.

A pesar de los esfuerzos del Gobierno Central por recuperar el control a nivel local, la pugna entre el poder de los gobiernos locales y el gobierno central sigue vigente ya que los primeros usualmente están más enfocados en su crecimiento y en el incremento de sus ingresos que en problemáticas que se enfrentan a nivel nacional como lo es por ejemplo la protección del ambiente.

c) Estructura política actual y sus cambios

En el artículo 1 de la Constitución Política China se define a la RPCh como “un

Estado socialista bajo la dictadura democrática⁵⁵ del proletariado dirigida por la clase trabajadora y basada en la alianza de los trabajadores y de los campesinos” (Constitution of the People's Republic of China, 1982). Desde la fundación de la RPCh se han promulgado cuatro Constituciones (1954, 1975, 1978 y 1982) en todas ellas se define a su régimen como una dictadura (democrática popular en 1954 y 1982/del proletariado en 1975,1978). Sin embargo, cambios importantes en la estructura del Estado se han definido en ellas, mismos que serán estudiados al final de este apartado. Antes, se describirá a grandes rasgos cómo está organizada políticamente la RPCh en la actualidad.

Actualmente, la organización del Estado chino está compuesto por: 1) los *órganos del partido gobernante* (El Congreso Nacional del PCCh, el Comité Central (CC), El Buró Político del CC, el Comité Permanente y las organizaciones locales del Partido), 2) los *órganos de poder de Estado* (la Asamblea Popular Nacional (APN) y los congresos populares locales, el Presidente), 3) los *órganos de administración* (el Consejo de Estado y los gobiernos populares locales), 4) el *órgano dirigente militar* (la Comisión Militar Central), 5) los *órganos judiciales* (la Corte Suprema Popular, las cortes populares locales y cortes especiales populares), y 6) los *órganos de procuración de justicia* (la Fiscalía Popular Suprema de China).

La cabeza del Partido está conformada por un Comité Central que es electo cada cinco años durante los Congresos Nacionales del Partido Comunista Chino⁵⁶ (CNPCC) y que está compuesto por alrededor de 370 miembros que se reúnen cada año. Este Comité Central, a su vez, es el encargado de seleccionar a las 25 personas que conforman el Buró Político o Politburó. El Politburó es el encargado de seleccionar a las 5 personas que forman el Comité Permanente del Partido,

⁵⁵ Si revisamos la tercera sesión del 11 Comité Central del Partido esta democracia se puede entender como centralismo democrático (Beijing Review, 1978).

⁵⁶ Desde la fundación del Partido Comunista los Congresos Nacionales del Partido Comunista (CNPCC) se han sostenido cada cinco años. No debe confundirse con el legislativo del país que es la Asamblea Popular Nacional (APN) que se reúne cada año.

entre ellas el Presidente y el Primer Ministro de la República.

El Politburó ejerce de facto influencia sobre otros tres importantes cuerpos políticos: la Comisión de los Asuntos Militares, el Congreso Nacional Popular también conocido como Asamblea Popular Nacional (APN), y el Consejo de Estado. El primero se encarga del control de las fuerzas armadas; el segundo hace el papel de parlamento; y el tercero controla la administración del país.

La APN está compuesta por alrededor de 3,000 miembros elegidos cada cinco años por las provincias, las regiones autónomas, municipios y las fuerzas armadas. De los cuales 150 son elegidos por la misma APN para conformar su Comité Permanente. Los miembros de Comité Permanente tienen reuniones regulares cada dos meses mientras que toda la Asamblea es convocada para una sesión anual. Por ley cualquier persona mayor de 18 años puede ser elegido como diputado de esta asamblea. Los diputados en los niveles locales de distrito y comarca son elegidos por elecciones directas.

El jefe del Consejo de Estado es el Primer Ministro y éste es elegido y nombrado por el Presidente, ratificado por la APN, y sólo puede ser destituido por el Presidente. Además del Primer Ministro este organismo está compuesto por los Vice Primeros Ministros, los Consejeros de Estado, el Auditor General, el Secretario General y los 25 ministerios y comisiones cuyos líderes son seleccionados por el Primer Ministro, aprobados por la APN, y nombrados y removidos por el Presidente.

El Presidente ejerce el papel de jefe de Estado y en teoría se rige bajo las decisiones de la APN y su Comité Permanente. Es propuesto y elegido por la APN, asimismo es este mismo organismo el que tiene la capacidad de destituirlo del cargo. Con respecto al exterior, es él el que representa a la RPCh. Su elección es cada cinco años con la posibilidad de reelegirse una sola vez.

Esta estructura política se ha ido formando desde la fundación de la RPCh, sus cambios se han registrado en las Constituciones. Respecto a los cambios en

la estructura del Estado, en la Constitución de 1954 se menciona en el artículo 21 que la APN es el órgano supremo del poder del Estado en la República Popular China, ejerce el Poder Legislativo, se elige por cuatro años, nombra al resto de los poderes del Estado y puede removerlos, también puede enmendar, o derogar la Constitución hacer otra; en la de 1975 se incluye al ejército entre los electores para representantes de las asambleas populares, se amplía el plazo de la APN a cinco años, se elimina la presidencia de la República y el Ejecutivo lo ejerce el Consejo de Estado, se establecen comités revolucionarios paralelos a las asambleas locales y como los órganos ejecutivos de las asambleas populares locales; en 1978 no hay mayores cambios en este ámbito; por último, en 1982 se restaura la presidencia de la República por un lapso de cinco años, con una sola reelección y como órgano ejecutor de las acciones que dicte la APN, el Ejecutivo lo sigue ejerciendo el Consejo de Estado y se eliminan los comités revolucionarios (Cornejo, 2009). De igual manera en esta última, se reestableció a la APN como el órgano más poderoso de la RPCh. Sin embargo, esto último no se ha materializado del todo ya que no es independiente del PCCh. Cerca del 70% de los delegados de esta asamblea son también miembros del Partido.

Entre estos cambios destacan los de la Constitución de 1975, los cuales fueron reflejo de la lucha de poder que se vivía dentro del Partido a partir de la Revolución Cultural. Como se puede observar, la APN ha persistido como órgano supremo constitucionalmente, sin embargo, en la práctica como ya se mencionó, la APN y el PCCh mantienen estrechos lazos.

3.1.4 La ideología directriz del PCCh

Desde la fundación de la República Popular China, la ideología ha sido fundamento para la promoción y ejecución de las políticas del Partido. A pesar de que el ala del Partido predominante después de la muerte de Mao tenía ideas más pragmáticas que este último, se le siguió dando importancia a la ideología como motor y base de los cambios en las políticas. Es por ello que desde aquella transición política se ha buscado dejar en claro la línea ideológica que adoptará el

Partido.

En el VI Pleno del XI Comité Central del PCCh celebrado el 27 de junio de 1981 se aprobó la *Resolución acerca de ciertas cuestiones de la historia de nuestro Partido desde la fundación de la República Popular China (Guānyú jiànguó yǐlái dǎng de ruògān lìshǐ wèntí de juéyì* 关于建国以来党的若干历史问题的决议). Este documento tenía tres objetivos: i) mantener y desarrollar el pensamiento de Mao Zedong, aunque también se aceptaba que había cometido errores en la década de la Revolución Cultural China, ii) hacer una evaluación de las acciones de los líderes desde la fundación de la RPCh, y iii) hacer un resumen del trabajo del Partido en los años de su existencia buscando con ello unificar la historia y el consenso social para el movimiento de las Cuatro Modernizaciones.

Seguido a esto, algunos de los líderes del PCCh desde Deng Xiaoping han establecido líneas ideológicas en el Partido: 1) *La teoría de Deng Xiaoping*, 2) *La Triple Representatividad* de Jiang Zemin (presidente de la RPCh en el periodo 1993-2003), 3) *la Sociedad Armoniosa* de Hu Jintao (presidente de 2003-2013) y 4) *Los Cuatro Integrales* de Xi Jinping (actual presidente de la RPCh, en el cargo desde 2013).

En las primeras dos líneas ideológicas, se puso énfasis en la eficiencia económica en vez de la equidad. La *teoría de Deng Xiaoping*⁵⁷ consiste en la recuperación de los lineamientos expuestos por Deng, entre los cuales destacaban: buscar la verdad en los hechos, conclusión de la etapa primaria del socialismo, el postulado de “la reforma es una revolución” y la apertura como condición para la reforma, la búsqueda del enriquecimiento individual que conllevaría a un enriquecimiento común, el Partido como garantía básica de la causa socialista, la política de “un país, dos sistemas”(Duan(editor), 2012). Además se incluye el análisis y la experimentación como medidas para garantizar

⁵⁷ Este término se incluyó en 1999 en la tercera enmienda a la Constitución de 1982 como parte de su preámbulo.

el éxito de las reformas.

La teoría conocida como la *Triple Representatividad* (*San Ge Dai Biao* 三个代表)⁵⁸ enunciada por Jiang Zemin el 25 de febrero del 2000 y nombrada así por este mismo líder en mayo de ese mismo año, legitima los cambios en las relaciones de producción que se han venido experimentando en las últimas cuatro décadas ya que en ella el desarrollo de las fuerzas productivas se considera fundamental para la prosperidad social. En ella se indica que el PCCh debe representar a las tres fuerzas principales: 1) “el desarrollo de las fuerzas de producción avanzadas de China se refiere a la liberación y desarrollo de las fuerzas productivas, esto es con el propósito de impulsar el mejoramiento de las condiciones de vida de los chinos 2) ‘la cultura avanzada de China’, la cual se refiere al balance que se hace entre la tradición y la modernización, esto es, desarrollarse económicamente sin la pérdida de valores y 3) ‘las masas populares más amplias’ esto es, representar los intereses de la mayoría del pueblo chino (Cheek, 2008: 58; China Internet Information Center, 2008; Duan, 2012). Esto resulta en una transición de enfoque ya que anteriormente el PCCh representaba sólo a la clase trabajadora y no a la sociedad china en su conjunto.

Por otro lado, las dos últimas líneas ideológicas se relacionan más con la integración del total de la población al sistema económico, dando importancia a aquellos quienes han rezagado su desarrollo económico en comparación con el crecimiento de la economía, ello tanto a nivel del discurso político como de las políticas sociales.

Hu Jintao introdujo al programa del Partido la teoría de la “Sociedad Armoniosa” (*Héxié Shéhui* 和谐社会) que eleva en importancia a la igualdad social además, refuerza el papel del orden político y social para alcanzar este valor. Con base en ello, en marzo de 2006 en la X Sesión de la Asamblea Popular Nacional, esta asamblea legislativa intervino en el proyecto de protección de los derechos

⁵⁸ Fue incluida en el preámbulo de Constitución de 1984 como parte de la cuarta enmienda en 2004.

de propiedad con el argumento de que ello favorecía sólo a los ricos.

Finalmente, Xi Jinping en 2014 comenzó a promover las Cuatro Integrales: la construcción de una sociedad próspera integral, profundizar integralmente la reforma, gobernar integralmente a la nación de acuerdo con la ley y disciplinar al partido integral y estrictamente (Kuhn, 2015).

En estas dos últimas líneas ideológicas se enfatiza la construcción de una sociedad más equitativa y con menos diferencias. Ello como respuesta al incremento de las brechas sociales, lo cual se antepone a los principios de una economía socialista. Si bien se esclarece que la economía china se caracterizará por sus propias particularidades, el fin último del Partido por principio en su Constitución es el establecimiento de una sociedad comunista (Sun, Yunlong (editor), 2007).

Estas cuatro líneas ideológicas tienen correlación con la forma en la que se han manejado las reformas en las últimas dos décadas y media. En primer lugar, la teoría de Deng Xiaoping coincide con el enfoque de crecimiento económico por sobre el resto que se tenía durante los años 90. Al respecto Osnos menciona: “[...] El enfoque en crecimiento era implacable. Cuando el Partido tenía que escoger entre crecimiento y medio ambiente, el crecimiento imperaba; entre seguridad social y crecimiento, el crecimiento imperaba [...]” (2014:151). En segundo lugar, coincide la Triple Representatividad con las declaraciones de Jiang Zemin en 2002 en donde afirma que desde entonces se dedicaría al desarrollo del “nuevo estrato de ingreso medio” (Ibíd: 61), lo cual a pesar de esquivar el término clase media, va acorde con quitar el enfoque de desarrollo en la clase trabajadora.

3.1.5 Nuevos retos en la economía china

China ha sido un país que ha presentado un acelerado crecimiento económico desde la implementación de las reformas modernizatorias. El promedio de las tasas de crecimiento anuales del PIB en el periodo de 1990 a 2013 fue de 10% y alcanzó un máximo en 2007 de 14.2%. El PIB de China ascendió de 364 mil

millones de yuanes en 1978 a 63.6 billones de yuanes al 2014, sitúandose desde el 2010 como la segunda economía más grande del mundo. Algunos medios de comunicación como la revista Forbes (2014) ya anuncian a China como la mayor economía mundial si se mide su PIB por Paridad de Poder de Compra. No obstante, actualmente en China se enfrentan dos problemas principales en el rubro económico: la distribución inequitativa de la riqueza y la desaceleración económica.

Con respecto al primer problema se tiene que el PIB per cápita al 2015 se encontraba por debajo de la media mundial (9,995.6 dólares anuales a precios actuales) con 7,924.7 dólares per cápita (Grupo del Banco Mundial, 2016a). Aunque la pobreza ha disminuido en los últimos años⁵⁹, el índice de Gini⁶⁰ ha tendido a aumentar en los últimos veinte años (Gráfica 7).

En cuanto a la desaceleración del crecimiento del del PIB, los resultados son los siguientes: en 1978 el PIB estaba compuesto en 28% por el sector primario, en 48% por el secundario y en 24% por el terciario. En 2013 estos porcentajes cambiaron al 10%, 44% y 46% respectivamente. La proporción del sector terciario aún se encuentra por debajo del promedio de los países miembros de la OCDE en donde este sector representa alrededor del 70% del PIB(China Statistical Yearbook, 2015).

Por otro lado, tanto el crecimiento por Sector Secundario y Terciario se han desacelerado drásticamente (Cuadro 8). En 1990, el PIB creció en un 3.9% de lo cual 1.6% correspondió al sector primario, 1.6% al secundario y 0.8% al terciario; en 1992 y 2007 el crecimiento del PIB alcanzaron máximos de 14.3% y 14.2%, compuesto por 1.2% y 0.4% del sector primario, 9% y 7.1% del secundario, y 4.1% y 6.7% del terciario, respectivamente; finalmente, en 2014, el crecimiento fue de 7.3% en 0.3% por el sector primario, 3.4% por el secundario y 2.8% por el terciario

⁵⁹ En 2011, 250 millones de chinos vivían con menos de dos dólares al día, esta cifra se disminuyó a 70.17 millones de personas en 2014 (Xinhua, 2015)

⁶⁰ Mide la distribución del ingreso entre individuos u hogares de una economía. Un índice de Gini de 0 representa una equidad perfecta y un índice de 100 representa inequidad perfecta.

(Cuadro 8). En estas cifras se puede apreciar el pequeño aporte al crecimiento económico al que contribuye el sector primario mientras que entre los que más lo impulsan ha predominado el crecimiento por el sector secundario (industria y construcción).

En los últimos años se ha ideado atender estos problemas bajo un esquema de fortalecimiento del mercado interno. Ello debido a que el modelo de inversión extranjera y exportaciones⁶¹ se ha debilitado a la par de la ralentización de la economía mundial en los últimos años. A partir del tercer pleno del XVIII Comité Central en noviembre de 2013, se mostró preocupación por el crecimiento económico y se observó que es tiempo de cambiar de un modelo de exportaciones por uno en donde el mayor peso de la economía recaiga en el consumo interno. Debido a que la industrialización y la urbanización tienen límites, la demanda de energía y minerales se encuentra en constante desaceleración (China Statistical Yearbook 2015) pero el consumo en bienes y servicios parece acelerarse como porcentaje del crecimiento total del PIB.

En el siguiente apartado se estudiará a mayor detalle en qué consistieron las reformas y se analizará cómo se ha manejado la política económica de tal forma que ha impactado la economía nacional, también se estudiarán algunas pautas de crecimiento durante los diferentes periodos de aplicación de las reformas.

3.2 Las reformas modernizadoras (1978-2016)

3.2.1 Las etapas de las reformas económicas

El término de economía de mercado se ha legitimado como parte de la ideología del Partido mediante la práctica. Se manejó un modelo pragmático que buscaba adaptarse a la realidad emergente gradualmente, esto es, se ha actuado a modo de ensayo y error, primero a nivel provincial para después aplicarlo a nivel

⁶¹ Desde 2013 las exportaciones han sufrido una disminución interanual así como una reducción de las inversiones en activos fijos (Mei, 2016).

nacional. Además se ha procurado que las reformas vayan a la par del crecimiento económico, permitiéndolo y favoreciéndolo.

En el decimoprimer CNPCC (1978) se estableció el cambio en la dirección ideológica del Partido, además de la transformación en el ámbito económico se estableció como prioridad el fortalecimiento del sistema legal socialista, el fortalecimiento de la tecnocracia para guiar este proceso, la mejora en la gobernanza y la agilización en el proceso de transición de liderazgo. En este capítulo se buscará identificar cuáles han sido las medidas que se han implementado para alcanzar aquellos fines.

A partir de 1978 han sido las terceras sesiones de los Comités Centrales en las que se ha marcado la dirección que tomará el Partido los siguientes cinco años ya que son en las primeras dos sesiones en las que se elige a los nuevos integrantes del Comité. Las reformas estructurales económicas que enmarcarían la dirección de la economía sucedieron en los terceros plenos del 11°, 12°, 14° y 16° Comité Central del Partido (CCP). El economista Chang Xiuze, quien es además académico en el Instituto de Macroeconomía de la Comisión Nacional de Desarrollo y Reforma, los asocia con las cuatro etapas de la reforma estructural económica: el inicio, la implementación, la construcción del marco de una economía socialista de mercado y la compleción de su implementación.

a) Inicio (1978-1984)

Aquella sesión del 11° Comité (diciembre de 1978) es marcada como el inicio de las reformas. A pesar de criticar el principio de “los dos lo que sea” (hacer lo que fuera que Mao ordenara y defender cualquier política que este líder comenzara), se establecía que el Partido se orientara generación tras generación sobre el estudio del pensamiento de Mao. Además, se agregó por primera vez desde la creación de la República la práctica como único criterio para probar la verdad en sustitución de la ideología. Por otro lado, se estableció la política de apertura, se propuso promover el desarrollo agrícola, fortalecer la democracia socialista y mejorar el sistema legal socialista.

A nivel macroeconómico, se cambió a un modelo sustentado en las exportaciones y en la inversión. En 1978 se abrió la primera fábrica extranjera en Dongguan en la provincia de Cantón, la *Tai ping Handbag Factory* de Hong Kong.

Como sustento legal, en 1979 se establecieron unidades judiciales en cada uno de los cuatro niveles (Tribunal Popular Supremo, tribunales populares superiores, tribunales populares intermedios y básicos).

A principios de los años 80 se crearon leyes que incentivarán la inversión privada: la Ley del Impuesto sobre la Renta de la RPCh sobre Joint Ventures Equitativos Chino- Extranjeros (1980) y la Ley del Impuesto sobre la Renta de la RPCh sobre Empresas Extranjeras (1981). Antes de esto, los principales ingresos del gobierno provenían de las EE.

En 1979 se crearon de forma experimental las primeras cuatro Zonas Económicas Especiales (ZEE) de China (Shenzhen, Zhuhai, Shantou y Xiamen, de las cuales la zona más extensa fue Shenzhen), sin embargo, no fueron nombradas oficialmente como tales sino hasta el 19 de mayo de 1980 por el Comité Central del Partido y el Consejo de Estado. Su enfoque de desarrollo era mediante la exportación con el uso de capital y de tecnología extranjeros, esto es, no sólo se permitía la propiedad extranjera de empresas en estas zonas sino que se establecieron incentivos fiscales para atraerlas y se experimentarían las prácticas de libre decisión de las empresas en la inversión, se estableció que estas zonas podían aplicar políticas económicas excepcionales y podrían contar con un sistema administrativo independiente.

Paulatinamente se crearon nuevas ZEE, tal es el caso de la quinta ZEE, la provincia de Hainan, a la que fue concedido este estado después de ser separada de Cantón como provincia independiente en 1988. Adicionalmente, en 1984 se abrieron a la inversión extranjera 14 ciudades costeras y en 1985 se abrieron otras zonas en la franja costera al este de China, lo que en conjunto conforma la franja económica abierta del litoral. En 1990, se estableció la Zona Económica de Pudong en Shanghái, también llamada “cabeza de dragón” ya que encabeza

geográficamente una franja de ciudades abiertas en las orillas del río Yangtsé. Finalmente, en 1992 se abrieron algunas ciudades fronterizas y las capitales de todas las provincias y regiones autónomas, mientras que en otras ciudades se establecieron 15 zonas de libre comercio, 47 zonas nacionales de desarrollo económico y tecnológico y 53 zonas de desarrollo de altas y nuevas tecnologías.

b) La implementación (1984-1993)

En la tercera sesión del décimosegundo CCP (octubre de 1984) se inició la implementación. Se cambió el enfoque de las reformas, éste se desplazó del campo a la ciudad. En esta sesión, mediante el documento “Decisión del Comité Central del Partido Comunista Chino sobre la Reforma de la Estructura Económica” se clarificó que la economía socialista de China no era una economía planeada sino una economía de mercado sustentada en la propiedad pública. Y una de las estrategias que se tomó fue la descentralización pública con el objetivo de que cada localidad tomara las medidas que se consideraran necesarias para su crecimiento económico.

Además la descentralización también consistió en una mayor autonomía de las empresas para autogestionarse sin la intervención del gobierno aunque sin dejar de ser propiedad del Estado.

Otra de las medidas de este cambio en la economía fue la aceleración de la liberalización de los precios en aquel periodo. En este sentido, en 1984 el porcentaje de los productos al por menor con precio controlado era del 84%, y en 1993 este porcentaje descendió al 6.2% de los productos. La liberalización de los precios de los productos agrícolas y los bienes de producción fue igualmente acelerada. En el primer caso, en 1984 el 81.9% de los productos eran controlados y cambió al 12.5% en 1993; en el segundo caso en 1978 el 100% de estos bienes se encontraban controlados en sus precios mientras que para 1993 este porcentaje descendió al 18.9% (Cuadro 9).

Tanto la descentralización como la liberalización de los precios fueron medidas que en el corto plazo provocaron inflación. La primera como consecuencia de la impresión de dinero ante la presión de priorizar el crédito para las empresas eficientes sin dejar de atender el compromiso con las EE que a nivel local representaban un mantenimiento del nivel de empleo, además las ramas locales del Banco Central podían pedir estos préstamos aunque ello implicara superar el nivel de crédito del banco central. La segunda como una medida que provocó la especulación de la población al notarse que los precios controlados eran menores a los precios de mercado (Kojima y Nakamura, 2005).

En la gráfica 8 se puede notar los picos de inflación en el periodo 1984-1994: primero en 1985, luego en 1988 y finalmente en 1994 alcanzando una inflación de casi el 25%.

Así, este periodo fue un importante periodo de ajustes en el que la liberalización de la economía dio un primer paso al dar autonomía de gestión a las empresas, dejar de controlar los precios desde el gobierno central y cambiar el sistema de propiedad⁶².

c) La construcción del marco de una economía socialista de mercado (1993-2003)

En el marco de estas reformas, en 1992⁶³, en la tercera sesión del XIV Congreso Nacional del PCCh se aceptó un programa de acción con el objetivo de establecer una *economía socialista de mercado*⁶⁴, en el cual el mercado jugaría un papel

⁶² Durante la época de Mao sólo existían dos tipos de propiedad: la colectiva y la pública. Después de 1978 las formas de propiedad se fueron diversificando. Estas formas de propiedad se estudiarán en el apartado de las reformas industriales (2.2.3).

⁶³ Cabe recordar dos importantes circunstancias del contexto en el que aplicó esta resolución del Congreso: las manifestaciones de Tiananmen de 1989 y la entonces recién disolución de la URSS (1991).

⁶⁴ El socialismo de mercado fue un sistema económico inicialmente aplicado por la URSS y del cual se derivaron los sistemas económicos del mismo nombre que fueron aplicados posteriormente en países de Europa del Este como Hungría, Polonia y Yugoslavia; el primero consistía en la adopción de un sistema de precios para regular la asignación de recursos productivos, mientras que el segundo consistió en la introducción de mecanismos de mercado sin una cuidadosa planificación, de lo que se derivó la adopción forzosa de un capitalismo de mercado (Rodríguez y Rodríguez, 2007). En el caso de China, este término que fue explicado en un comunicado de esta sesión del Congreso se refiere a que “el mercado jugaría un factor fundamental en la disposición de los

fundamental para la asignación de recursos a nivel macroeconómico. Este proyecto se encontraría apoyado en las ocho reformas pilares: de empresas, de construcción del sistema de mercado, de macro ajustes y sistemas de control, de distribución del ingreso y seguridad social, del campo, de apertura, de ciencia y tecnología, y de construcción del sistema legal. Además se les concedió mayor autonomía de gestión a las EE.

Tal fue el resultado de la gira de 1992 de Deng Xiaoping, momento al cual se le conoce como el “Viaje al Sur”. En él, este líder pregonó la línea política que se viene siguiendo hasta la actualidad: la liberalización de la economía pero no de la política. En el catorceavo CCP se aprobó la construcción de una “Economía Socialista de Mercado” como el objetivo principal de las reformas económicas — todavía en los anteriores Comités se proponía una economía planificada como base y la economía de mercado como suplemento.

Asimismo, en 1997, este término fue presentado en un informe por Jiang Zemin ante el XV Congreso del PCCh, nombrado “Mantener en alto la gran bandera de la teoría de Deng Xiaoping para impulsar en todos los sentidos la causa de la construcción de un socialismo con peculiaridades chinas hacia el siglo XX” en el cual se elevó el discurso de Deng Xiaoping a guía de acción del PCCh formalmente establecida en los estatutos del Partido (1997). Posteriormente, en 1999 ésta se integró a la Constitución de este país.

En lo social, tales cambios se reflejaron principalmente en el flujo migratorio. Este periodo se caracterizó por la gran cantidad de personas que comenzaron a cambiar de residencia del campo a las ciudades, principalmente porque las condiciones económicas los obligaban a buscar mejores opciones de nivel salarial⁶⁵ que el campo. Se calculaba que en 1985, unas 2,600,000 personas habían migrado del campo a las ciudades, en un periodo de 7 años esta cifra se

recursos bajo el control macro del Estado” (Beijing Review, 1993), por lo que no debe confundirse con los dos casos ya mencionados en esta cita.

⁶⁵ En el periodo anterior, entre 1985 y 1993 la brecha salarial rural y urbana era creciente. Aunque de 1993 a 1995 decreció, a partir de 1995 volvió a tender a la alza esta brecha (ver gráfica 10).

mantuvo más o menos constante por año. En contraste, en el periodo de 1993 comenzó a aumentar la cantidad de migrantes de este tipo por año hasta llegar a una cifra de 5,070,000 migrantes por año en el año 2000⁶⁶.

Fue en este periodo en el que el número de trabajadores no agrícolas superó el 50% del total de trabajadores⁶⁷. Sin embargo, aquellos quienes migraban de la ciudad al campo usualmente no contaban con ningún tipo de protección laboral o social. Debido a la densidad de la población con estas condiciones y a la presión de los acuerdos internacionales para la integración a la Organización Mundial del Comercio (OMC), en 2003 se les reconoció oficialmente como “nuevos miembros de la clase trabajadora” (Hishida *et al.*, 2010: 8) y su inclusión en los sindicatos se comenzó a considerar un tema de importancia, cerca de 34,000,000 de migrantes mensuales eran reclutados en los nuevos sindicatos para migrantes de las ciudades de la costa sureste de China (Ibíd.).

Asimismo, en este periodo fue en el que se comenzó a buscar la protección del trabajador en paralelo a la construcción de un marco legal para sostener las nuevas medidas de organización económica gestadas desde las reformas.

d) Finalización de la implementación (2003 a la actualidad)

En el dieciseisavo (octubre de 2003) —con la finalización de la implementación— se nombró a los “cinco equilibrios” como marcos de cambio e innovación, estos son: entre el desarrollo rural y urbano, el desarrollo entre regiones, el desarrollo entre lo económico y lo social, en la relación hombre-naturaleza, y entre desarrollo interno y apertura. Asimismo, se aprobó el concepto científico de desarrollo en el cual se enfatiza en el equilibrio social y económico.

En esta etapa se ve reflejado un cambio tanto en el *habitus* como en la ideología de la población, las nuevas generaciones han desarrollado nuevas

⁶⁶ La cifra real de migrantes fue mucho mayor puesto que la cifra de la que se tiene el dato es la de migrantes registrados oficialmente (ver cuadro 13) y el registro en aquel entonces era muy difícil de obtener.

⁶⁷ Ver cuadro 13.

formas de ver el mundo. Ello es notable principalmente en dos cuestiones directamente relacionadas con la nueva dirección de las reformas: 1) la conciencia de la relación medio ambiente- salud humana y 2) la preferencia por lo productos de mayor calidad.

Once años después, este enfoque ha tomado fuerza. Ejemplo de ello es que el eje del plan nacional de urbanización cambió su priorización: del PIB y el hormigón armado al ser humano y del medio ambiente. El objetivo es que las nuevas fuentes de empleo incorporen al trabajador en un sistema de seguridad social, entre lo que se incluye la educación y la salud. Este giro consiste en el impulso del sector terciario como motor del empleo en las urbes y la promoción de la conservación de la infraestructura con valor cultural y/o histórico, así como del cuidado medioambiental. Este giro en la planeación urbana es una importante divergencia con respecto a los planes anteriores. Aunque en principio es sólo una pauta discursiva, tiene la potencialidad de convertirse en una realidad en China, especialmente por el creciente interés y preocupación que existe en la población por el tema ambiental y su relación con la salud humana; no hay que perder de vista que los cambios estructurales en china desde las reformas del '78 iniciaron a nivel discursivo.

En materia de desarrollo de una economía de mercado, se enfatizó desde la Conferencia de Trabajo Económico Central la reforma estructural enfocada en la oferta. Ello como respuesta a una creciente demanda de la población china por productos de mayor calidad y con el objetivo de que este tipo de demanda sea satisfecha domésticamente, dependiendo menos de la oferta de productos extranjeros. Se habla de un exceso de capacidad productiva, por lo que el programa gubernamental “Hecho en China” consiste en desarrollar en calidad los productos manufacturados en China en respuesta a esta situación.

Finalmente, ambas políticas se encuentran estrechamente relacionadas al reforzar la segunda a la primera: al priorizar la calidad antes que la cantidad de la producción se podría reducir la cantidad de desechos y de contaminantes emitidos

por las voluminosas producciones.

3.2.2 *Las reformas agrícolas, industriales, científicas y tecnológicas, y de defensa*

Desde el ascenso al poder del PCCh y hasta 1978 la economía china era estrictamente regulada por el Estado, tanto bienes como servicios eran controlados por el Estado. Todos los derechos de propiedad eran del Estado, o bien, de carácter colectivo en el caso del sector rural, y la movilidad en el trabajo era muy limitada. Sin embargo, ello se modificó con las reformas modernizadoras implementadas desde 1978, mismas que tuvieron como base la propuesta de las “Cuatro Modernizaciones” propuesta por Zhou Enlai en 1964. Éstas se enfocaban en cuatro rubros: agrícola, industrial, científico y tecnológico, y defensa (Ver Cuadro 11). A continuación se hará un breve acercamiento a cada una de estas reformas.

a) Reformas agrícolas

Las primeras reformas estuvieron focalizadas en la agricultura. En primer lugar, se descolectivizó la agricultura y se comenzó a desarrollar el sistema de responsabilidad familiar. Antes de este sistema, en el periodo de Mao, se trabajaba bajo un sistema de puntos.

Cabe mencionar que para estas fechas el 82% de la población residía en las zonas rurales por lo que el impacto de estas reformas tuvo la posibilidad de ser inmediato. Sin embargo, su aplicación fue resultado de un largo proceso en el que la oposición a esta política fue enérgica.

El sistema de contratación de tierras por familia (*bāogān dào hù*⁶⁸ 包干到

⁶⁸ Zhun (2013) menciona que este sistema de descolectivización fue popularizado en la época como *dà bāo* (大包) o *liánchǎn* (联产). Aclara que ambos términos son ambiguos al tener un doble sentido en el idioma chino: el primer término puede significar tanto “divide la tierra y trabaja por tu cuenta” como “garantía de trabajo” mientras que el segundo término puede denotar “vincular el ingreso a la producción” o “producción cooperativa”. En ambos casos, el significado más apegado a lo que implicaban las políticas fue el primero, respectivamente. Sin embargo, popularmente se percibía la segunda connotación de cada término, así se intentó despolitizar la descolectivización en la vida común, evitando la posible relación que dentro de las esferas políticas se hacía entre privatización

户) fue un sistema agrícola que se introdujo desde 1978 en una aldea llamada Xiaogang localizada en el condado de Fenyang en la provincia de Anhui. El sistema fue reproducido sin ninguna resolución oficial alguna para adoptarlo, sin embargo, hacia 1982, el 70% de las comunas rurales de China habían ya adoptado este sistema. Mientras que para 1984, se había adoptado casi en la totalidad de las zonas rurales.

Bajo este sistema cierto número de animales y herramientas eran asignados a cada familia que a cambio debían cumplir con determinadas cuotas e impuestos. Una vez cubiertas las obligaciones, el excedente podía quedárselo la familia, la cual lo podía vender a terceras partes. Algunas de las principales características que en un principio señalaba la adopción de este nuevo sistema eran las siguientes: el periodo de posesión y el uso de la tierra era limitado, se debía de mantener el valor en libros de los recursos asignados a la familia, cumplimiento de ciertas cuotas de producción y, por último, la tierra asignada no podía ser ni rentada ni vendida (posteriormente, la renta fue permitida).

En el borrador de las “Decisiones con Respecto a la Aceleración del Desarrollo Económico” adoptado en el tercer pleno del XI Comité Central del PCCh en 1978 se introdujo por primera vez la legitimación de la innovación en los métodos agrícolas al impulsar la implementación de nuevos modelos como resultado de usar las experiencias más útiles en la materia tanto internas como extranjeras; además permitieron las recompensas por producir por encima de las cuotas fijas. En 1979 en el borrador final de este documento fue aprobado oficialmente y con ello el sistema de responsabilidad familiar para las regiones pobres y remotas.

Finalmente, en septiembre de 1980, se dio una aprobación oficial para la generalización de este sistema mediante el documento 75 “Algunos problemas relativos al ulterior fortalecimiento y perfeccionamiento del sistema de

y sistema de responsabilidad familiar, lo que equivalía desde una perspectiva simplista a una pérdida de los beneficios del sistema colectivo para los campesinos.

responsabilidad para la producción agrícola” como una medida temporal para la mejora de las condiciones del campo. Aquel documento fue resultado de una extensa y profunda investigación sobre las localidades rurales típicas en diez unidades a nivel provincial en aquel mismo año.

Fue hasta el 1 de enero de 1982 y sustentados en el Acta de la Conferencia Nacional de Trabajo Rural que el Comité Central del Partido aprobó el sistema de responsabilidad familiar como perteneciente a la economía colectiva socialista⁶⁹. En ella aunque se pudo notar la resistencia de algunos cuadros rurales que sustentaban aquello devendría en un retroceso hacia la agricultura privada, y se enfatizaba el carácter colectivo que debía conservarse al unificar la gestión y el uso de las tierras. Por otro lado, en un principio sólo se aceptó el contrato íntegro de responsabilidad para algunos productos.

Éste —también conocido como sistema de responsabilidad en la producción por contrato familiar con ingresos en función del rendimiento (*jiātíng liánchǎn chéngbāo zérènzhi* (家庭联产承包责任制) — permitió un aumento de los ingresos familiares en el campo a través de la venta de sus productos e incentivó la productividad.

El excedente que se generó en la producción agrícola fue tal que permitió a algunos trabajadores rurales ocuparse en las Empresas Municipales (EM, o *Xiāngzhèn Qìyè* 乡镇企业). Esta transferencia de trabajadores junto con la alta tasa de productividad de estas empresas permitió que para 1996 representara el 26% del PIB. En 1985 se introdujo un nuevo sistema derivado de la producción de las empresas colectivas rurales, principalmente de las EM. Para 1988 este tipo de producción superaba al componente agrícola de la producción por primera vez y para 1997 este tipo de empresas generaban casi un tercio del PIB nacional.

En complemento a la reforma en la producción agrícola, en 1979 se

⁶⁹ Cabe notar que el sistema de responsabilidad familiar no se agregó a la Constitución de la RPCh sino hasta 1993, en el artículo 8 la segunda enmienda a la Constitución de 1984. Asimismo, se estableció la eliminación de las comunas en el mismo artículo (Cornejo,2009).

aumentaron los precios de los productos agrícolas básicos, sin embargo, al no existir mecanismos para financiar los incrementos se tuvieron que pagar con fondos del gobierno por lo que para 1981 fue insostenible. Por este motivo, a principios de los 80 se estableció un sistema de precios de dos vías mediante el cual la producción excedente de la cuota establecida podría ser vendida a precios de mercado.

Así, se tiene que el sistema de responsabilidad familiar es el resultado de una serie de demandas que provieneron desde abajo hasta convertirse en parte de la serie de reformas del gobierno post Mao. Fue también una de las reformas que hizo posible la migración ya que permitió la venta de comida en los mercados locales, disponible para aquellos residentes que venían del campo y que desde entonces podrían sobrevivir independientemente en las ciudades. Por otro lado, los precios de los productos básicos dejaron de ser controlados por el Estado e incluso en 1984, una directiva del gobierno permitió a los campesinos establecerse en pequeños mercados, dejando así de ser un crimen. Esta desregulación de los precios fue dándose paulatinamente, y en 1991 aproximadamente el 65% de las materias primas había sido liberalizado mientras que los precios de los granos fueron totalmente desregularizados en 1993 (Rodríguez, 1999).

Actualmente, las áreas rurales son propiedad colectiva y se les da el derecho a las familias de campesinos a trabajar la tierra por un plazo renovable de 30 años. Sin embargo, los lotes se distribuyen de tal manera que aquellos que tienen derecho a ciertos lotes están físicamente separados debido a cuestiones de equidad en la distribución de acuerdo a la calidad de las tierras. Ello ha traído como consecuencia que el tamaño de las parcelas son muy pequeñas en comparación con otros países. Además se encuentran varias limitantes (como la falta de instituciones que lo posibiliten y la falta de claridad en la delimitación de las tierras) para los trasposos de los derechos de operación sobre las tierras. Una de las principales problemáticas que persisten es la ambigüedad en la definición de la propiedad privada en las parcelas agrícolas, lo que impacta directamente en la posibilidad de un aumento en la productividad

b) Reformas industriales

Desde la fundación de la RPCh las empresas se gestionaron como EE bajo el sistema de nomenklatura, en donde el gobierno central era quien decidía qué, cómo y cuánto producir. Además la estructura social estaba diseñada de tal forma que el control político e ideológico de la población urbana se efectuaba mediante las unidades de producción al depender la supervivencia de los trabajadores dependía directamente de estas instituciones. Así, antes de las reformas, la totalidad de la industria estaba conformada por las EE.

A continuación se explicarán los cambios en la industria a partir de 4 puntos clave en las reformas.: el cambio en la gestión de empresas, las formas de propiedad, el comercio exterior y los nuevos proyectos de desarrollo.

En primer lugar, después de 1978 la gestión de empresas se modificó en dos vertientes: 1) la creciente autonomía administrativa respecto a las instituciones gubernamentales y 2) los métodos en la administración de las empresas.

La gestión de EE a partir de 1978 comenzó a desarrollar su autonomía. Antes de esta fecha, el sistema de planeación central predominaba en la economía, es decir, las empresas se encontraban supeditadas a las decisiones gubernamentales y carecían de estado legal independiente.

A principios de los 80 se les dio mayor autonomía a las EE del gobierno, se permitió que sus gerentes tomaran sus propias decisiones administrativas y se implementó un sistema de méritos y recompensas por medio del cual se controló en la medida de lo posible la desregulación del empleo. Así, en 1982 se introdujo la reforma al sistema de salarios. Para 1984 se añadió un sistema de recompensa por bonos y se comenzó a emplear por contrato, de tal forma que la administración de la empresa comenzó a tener una mayor capacidad de decisión sobre los empleados, ahora podrían ser desempleados si no cumplían con la eficiencia requerida o bien, de acuerdo con las necesidades de la empresa. Sin embargo, el término “desempleado” no fue introducido en las estadísticas oficiales sino a partir

de 1994, hasta entonces se ocupaba el término “personas en espera de empleo” (Rodríguez, 1999).

En 1988 se promulgó la Ley de la RPCh sobre Empresas Industriales de Propiedad Popular en el que definió como personales legales a las empresas controladas por el Estado y como tales, a partir de entonces se tendrían que hacer responsables sus utilidades y sus pérdidas⁷⁰. Posteriormente, en 1992 se establecieron 14 derechos de autonomía de las EE. Asimismo, el sistema de dos vías aplicado a la agricultura en un principio se expandió a mediados de los 80 a las industrias. En 1991 el 75% de los bienes terminados habían sido desregulados (Ibíd., 1999).

En 1993 se estableció el sistema de socialismo económico de mercado seguido de la promulgación de la Ley de Empresas, lo que implicó la separación del ámbito del gobierno del de la empresa. Desde la segunda mitad de la década de los 90, las EE comenzaron a reestructurarse y a reducir su tamaño, muchas de ellas se transformaron en compañías por acciones.

En segundo lugar, tal como se menciona en la cita de los medios oficiales del gobierno chino, la propiedad pública aún predomina en el sistema económico. Sin embargo, se han ido gestando diferentes modalidades de propiedad. Dentro de este nuevo modelo se ha insistido que la propiedad pública es el pilar de la economía china y que es a partir de ella que se pretende orientar y sustentar el desarrollo de la propiedad privada (Zou , 2009).

Actualmente existen las empresas financiadas por inversión doméstica, las financiadas por Hong Kong, Macao y Taiwán y las extranjeras. Las domésticas poseen el 95% de las inversiones en activos fijos del país y están divididas en las EE, las Empresas Colectivas (Empresas Municipales y Cantonales, las Cooperativas que se caracterizan por el intercambio tecnológico y la cooperación

⁷⁰ Anteriormente el Estado tenía responsabilidad de asumir las deudas de las empresas mediante los bancos estatales, o bien, mediante subsidios fiscales.

económica con otros países), las de propiedad individual y las de otro tipo como las de acciones y las extranjeras (Cuadro 10).

Las EE que poseían el 82% del total de inversión en activos fijos en 1980, ha reducido este porcentaje al 25% en 2014. Sin embargo, aún tienen casi poder monopólico en aquellos sectores designados como estratégicos en los Planes Quinquenales como lo son el petróleo, el aluminio, la banca, las telecomunicaciones, la electricidad y el transporte. Las EE aún son favorecidas por la banca pública en el otorgamiento de créditos sin importar lo ineficientes que puedan ser mientras que los riesgos se dejan al Estado. Ello representa uno de los principales obstáculos para el desarrollo de las inversiones privadas.

En tercer lugar, China entró a la OMC en 2001, lo cual promovió la inversión extranjera al asegurar a esta organización como árbitro en las transacciones comerciales con este país. Ello implicó el reconocimiento internacional de China como participante en la economía de mercado que impera mundialmente. Además, con ello se impulsó el desarrollo de las instituciones que lo sustentara como país actor en el comercio internacional. Por ejemplo, en 2004 se reformó la Ley del Comercio Exterior, con lo cual se buscó adecuar a la nueva dinámica después de unirse a la OMC.

La entrada de China en la OMC forzó a las EE a reformularse ya que el apoyo crediticio que recibían del Estado ya no estaría sujeto a la política. Además, se tendría que regular la economía por las reglas del mercado y ya no a través de una intervención directa, y los precios ya no podrían ser diferenciados entre los productos para la exportación y los de consumo interior.

En cuarto lugar, ante la VI Sesión de la APN, en marzo de 2016 el primer ministro Li Keqiang propuso la estrategia de “Cuatro Zonas” y “Tres Franjas”, dos planes que marcan las nuevas pautas de desarrollo de su país.

Las “Cuatro Zonas” se refiere a un plan de explotación de oeste, revigorización del noreste, el despegue de las zonas centrales y el desarrollo

pionero del este. Ello atendiendo a la diferencia del desarrollo económico de este país diferencial a nivel regional, en específico de estas cuatro regiones.

Por otro lado, las “Tres Franjas” se refiere a tres iniciativas: 1) Una Franja y Una Ruta, 2) el desarrollo de la Franja Económica del Río Yangtsé y 3) la sinergia en la zona Beijing-Tianjin-Hebei. En la primera, el papel de la infraestructura es primordial para la integración del mercado interior con el exterior, en cooperación internacional. En la segunda, se vislumbra la necesidad del saneamiento ecológico de aquella zona que concentra el 46% de la producción química del país, se plantea la transformación e innovación industrial de tal forma que se reduzca la emisión de aguas industriales y se promueva su reutilización. En la tercera se plantea la conveniencia de coordinación entre esas tres urbes: Beijing con su potencial científico y tecnológico, Tianjin como centro de concentración de manufacturas, de transporte fluvial y de las finanzas, por último, Hebei como proveedor alimentario.

c) Reformas sobre ciencia y tecnología

Uno de los objetivos del ya mencionado documento “Decisión del Comité Central del Partido Comunista de China sobre la Reforma de la Estructura Económica” promulgado en 1984 fue la de ampliar el intercambio tecnológico tanto con el exterior como en el interior del país.

Antes de 1985, el desarrollo tecnológico de China se encontraba centrado en los proyectos militares y los avances tecnológicos dependían y eran propiedad únicamente del gobierno. Sin embargo, a partir de este año con la “Resolución del Comité Central del Partido Comunista sobre la Reforma del Sistema de Ciencia y Tecnología” se propuso el fomento entre los vínculos de la industria con las universidades y los institutos de investigación. Más aún, en 1992 el Consejo de Estado aprobó la asociación entre éstos últimos y las empresas.

En 1988, se estableció en Pekín la primera zona nacional de alta tecnología, esto es, una zona en la que se promueve el establecimiento de empresas de alta

tecnología simplificando la reglamentación y mejorando la infraestructura.

En un principio se apostó por la inversión extranjera para la transferencia de tecnología, pero ello no resultó como se esperaba ya que la inversión en desarrollo y tecnología de las empresas extranjeras se centraban en sus países de origen y no en China. Por ende, desde principios del siglo XXI China comenzó a desarrollar un fondo propio de inversión en ciencia y tecnología. Asimismo se comenzó a fomentar la investigación a través de los institutos, las universidades y las empresas.

Desde 1897 se han formulado planes para el desarrollo científico y tecnológico, incluidos en los planes quinquenales directrices de las políticas nacionales de la RPCh. Se destacan el Plan de Quince Años para el Desarrollo de la Ciencia y Tecnología 1986-2000 (también llamado plan 873), el Plan Nacional de Desarrollo de Ciencia y Tecnología para el Noveno Plan Quinquenal 1996-2000 (plan 973), y el Programa de Desarrollo Científico y Tecnológico para el Mediano y Largo Plazo 2006-2020 (plan 963). En el primero al igual que en el segundo se establecieron las pautas de orientación y objetivos, el establecimiento de las tareas primordiales, de la organización y de la gerencia. La única diferencia fue que en el plan 873, también se estableció el desarrollo de prioridades. En cambio, en el plan 963 estableció la meta hacia 2020 de alcanzar la inversión del 2.5% del PIB en el rubro de la investigación con el objetivo de que para ese mismo año la ciencia la tecnología aporten el 60% o más del crecimiento del país.

Los estudios en el extranjero se han fomentado para impulsar el desarrollo tecnológico de China como parte del plan de desarrollo económico de este país. Para ello se han generado incentivos como becas y permisos para salir al extranjero, e incentivos para regresar al país aunque sea por un periodo corto de tiempo como lo fue el Plan de Luz de Primavera (*Chūnhuī jì huá* 春晖计划) implementado desde 1996.

A partir de este tipo de políticas se han logrado introducir nuevas técnicas y

nuevas formas de gestión no sólo en las universidades y en los institutos de investigación sino también en las empresas.

Los servicios como las telecomunicaciones, los seguros y la banca también se comenzaron a abrir a la inversión extranjera. En el caso de este último, se abrió la posibilidad que las instituciones financieras extranjeras fueran parte de la nueva dinámica. En un principio sólo fueron autorizadas en los negocios de divisas extranjeras pero poco a poco estas limitaciones se fueron reduciendo hasta ser autorizadas para atender a negocios en divisa local y finalmente para todos los clientes chinos.

En la Gráfica 9 se muestra cómo el crecimiento de la inversión nacional en investigación y desarrollo se ha comportado en los últimos años en comparación con la de otros países. Cada año en aumento, ha sido una importante muestra de la capacidad de China para cumplir el objetivo de inversión creado en los planes nacionales sobre investigación ya mencionados para llegar a ser casi un 2% del PIB en el 2011.

Actualmente, el desarrollo tecnológico se ve como medio para cumplir con otras metas nacionales como lo es la sostenibilidad, la mejora de la oferta de productos chinos. Esta idea se ha venido desarrollando desde 1999 cuando se promovió el lema “Construir la nación con base en la Ciencia y Tecnología”. Como ejemplo del compromiso y el alcance de este propósito se tiene que en el XIII Plan Quinquenal se estableció que se mantendrá una inversión del 2.5% del PIB en investigación y desarrollo hasta 2020.

d) Reformas de defensa

Las reformas de Deng respecto a la defensa nacional quedaron en el cuarto lugar de las prioridades de las reformas modernizadoras por lo que el presupuesto acordado en 1978 para este rubro fue el menor. Sin embargo, no por ello el tema ha quedado relegado.

La primera medida al respecto fue desvincular la milicia de la vida civil⁷¹, por lo que posicionó a personas de su mayor confianza a puestos claves dentro del ejército. Así, se encargó de afianzar el control ideológico del Ejército de Liberación Popular por el Partido Comunista Chino.

En segunda, se reorganizó la administración del ejército. Se revisaron las estrategias militares de lo cual resultó la reducción de las regiones militares de once a siete y se creó la Comisión Militar Central en 1982 en aras de centralizar el mando y así facilitar el primer objetivo.

Por último, se concentraron fuerzas en el desarrollo tecnológico del ejército. Se procuró mejorar los sistemas de comunicación y de información del ejército para lo cual se requería en una primera fase la adquisición y estudio de la tecnología occidental.

En consonancia con este enfoque, en 1985 se redujo el ejército en un millón de efectivos, lo cual permitió dar prioridad en el presupuesto del ejército a las áreas de desarrollo científico y tecnológico.

A partir de 2013, una nueva oleada de reformas en materia militar se ha iniciado. En la III sesión plenaria del XVIII Comité Central realizada en noviembre de aquel año, se discutió la necesidad de una profundización de la reforma sobre la defensa nacional y las fuerzas armadas que giraría en torno a cuatro ejes principales: a) el impulso de la reforma sobre el régimen administrativo y directivo, b) la optimización de la escala y la estructura del ejército además de mejorar las proporciones de fuerzas armadas y armas de ejército, de unidades y los órganos, así como la reducción de los organismos y personal no combativo, c) la formación progresiva de un sistema de cuadros científico y reglamentado, y d) el impulso de mecanismos que promuevan la coordinación militar – civil, entre lo que se destaca la coordinación el desarrollo de la ciencia y la tecnología en empresas extra

⁷¹ Cabe recordar que durante la etapa Maoísta el ejército estaba involucrado en la vida diaria de los civiles, se exhortaba a la población a vivir en una revolución permanente.

gubernamentales para la producción y mantenimiento de géneros militares.

Asimismo, en esta misma sesión se creó la Comisión Nacional de Seguridad en aras de impulsar los cambios en la estrategia militar china. Esta institución desde 2015 se ha declarado que se encargada de la administración general del Ejército Popular de Liberación, de la Policía Popular Armada de China y de las milicias y fuerzas de reserva. La centralización de las instituciones de defensa en esta Comisión atiende a la preocupación por consolidar el liderazgo del Partido en la milicia.

Finalmente, en materia de estos ajustes, en septiembre de 2015, el presidente Xi Jinping anunció el recorte de 300,000 efectivos militares con el objetivo de optimizar los recursos en una mejor preparación y organización de los miembros de la milicia. En este sentido, se observa una nueva fase de reorganización del ejército en la que la planeación ya ha dado inicio.

3.2.3 El marco jurídico de las reformas

Los avances institucionales en materia legal también se fueron desarrollando y consolidando como sustento para la reformas modernizadoras ya que sin instituciones sólidas la aplicación de las reformas no tendrían una base pragmática para trasladarlas a la realidad.

A continuación se desarrollarán dos de las vertientes jurídicas en las que se fundamentaron las reformas: en primer lugar en el marco legal que sostiene a las principales reformas económicas, en segundo lugar en el restablecimiento de los procedimientos jurídicos y perfeccionamiento de los órganos jurisdiccionales. El primero tiene importancia en tanto a pilar del paquete de reformas (desde lo económico se ha derivado una reestructuración de la sociedad), y el segundo en tanto a pilar del desarrollo como sociedad civil, con derechos y obligaciones, y en consonancia con el desarrollo de los derechos humanos.

a) Marco legal de las principales reformas económicas

El impulso a nivel estructural de los años noventa fue fundamental para consolidar el crecimiento de los años venideros. El Derecho Económico es la rama más desarrollada del sistema legal chino. Zou (1999) menciona que en la VII APN (1988-1993) se aprobaron más de 80 leyes y decisiones sobre temas legales, de las cuales un cuarto estaban relacionadas con el ámbito económico. Para la VIII APN (1993-1998) se promulgaron reformas importantes respecto al desarrollo institucional. Un tercio de las 114 leyes y decisiones aprobadas trataban sobre la economía de mercado.

Algunas de las principales leyes durante este último periodo en materia económica fueron: la Ley de Empresas (1993), la Ley de Bancos Comerciales (1995), la Ley Contractual (1999), la Ley de Bancarrota (2006), la Ley de Competencia (2006) y la Ley de Propiedad (2007).

En 1993, se promulgó la primera Ley de Empresas de la RPCh la cual se enfocó en separar las funciones gubernamentales de las empresariales y se introdujo un sistema de compañía por acciones mediante lo cual el Estado podría ser propietario de activos, es decir, accionista en las empresas. Se han hecho modificaciones de esta ley en 1999, 2004 y 2005. Mediante estos cambios se refleja la creciente autonomía de la empresa, la protección individual para invertir e iniciar una empresa, los cambios la estructura corporativa y la expansión del mercado de capitales. Además se definieron dos tipos de compañías: las de responsabilidad limitada y las de sociedad anónima. Asimismo, se incluyen algunos derechos de los trabajadores como lo es la firma de contratos laborales.

Cabe agregar que aún quedan algunos defectos en esta materia ya que algunos autores expertos en derecho como Chen (2009) afirman que aún existen discordancias entre la ley de Empresas y las tres leyes sobre Empresas Extranjeras⁷² por lo que sería conveniente una ley englobe a todas las anteriores

⁷² La primera fue la **Ley de Empresas de Capitales Conjuntos Chinos y Extranjeros** (*Zhōnghuá Rénmín Gònghéguó Zhōng-wài Héztī Jīngyíng Qǐyè fǎ* 中华人民共和国中外合资经营企业法) mediante la cual se permitió desde 1979 la existencia de las empresas conjuntas entre extranjeros y chinos con el propósito de ampliar la cooperación económica y el intercambio tecnológico

y así evitar divergencias.

La Ley de Bancos Comerciales (1995) dio el marco legal para la transformación de los bancos especializados estatales en bancos comerciales de propiedad estatal, es decir, el criterio comercial se convertiría en el fundamento de los préstamos. Casi una década después, en 2003 se estableció la Comisión de Regulación Bancaria, organismo que se encargaría de supervisar a la banca china y con ello se separó al Banco Popular de China de esta tarea dejándolo únicamente a cargo de la política monetaria, tarea que se le había asignado desde su fundación como banco central de China en 1983. En conjunto se reformó esta ley en la que se autorizaba a esta comisión como supervisora de los bancos comerciales.

La Ley Contractual de 1999, al abarcar los tres tipos de contratos existentes al momento (Mercantiles, de Tecnología y los que involucraban intereses extranjeros) facilitó y simplificó los procesos relacionados con los contratos, además eliminó la carga de economía planificada que sostenían las tres legislaciones anteriores sobre contratos. Por otro lado, se añadieron algunos puntos inexistentes en la legislación anterior tales como los procedimientos de terminación del contrato y las obligaciones antes de terminarlo, nuevos tipos de contratos (por ejemplo: de compra y venta, de trabajo, de préstamo, de arrendamiento financiero).

La Ley de Quiebra de 1986 es importante porque permitía la liberación de

internacional; la segunda, aprobada en 1986, **Ley de Empresas de Propiedad Extranjera** (*Zhōnghuá Rénmín Gònghéguó Wàishāng Dúzī Qīyè fǎ* 中华人民共和国外商独资企业法) con la que se permitía que las empresas extranjeras y otras organizaciones económicas o individuos extranjeros establecieran empresas con únicamente inversión extranjera en el territorio chino además, con ella se protegieron los derechos legítimos e intereses de aquellas empresas; y la tercera, la **Ley de Empresas Mixtas Contractuales Sino-Extranjeras** (*Zhōnghuá Rénmín Gònghéguó Zhōng-wài Hézuò Jīngyíng Qīyè fǎ* 中华人民共和国中外合作经营企业法), adoptada en 1988, a través de la cual se legitimaron como tales aquellas cuyos socios son chinos y extranjeros y mediante un contrato comparten órdenes sobre inversión o condiciones de cooperación, distribución de ingresos o de productos, comparten riesgos y pérdidas, la gestión de la empresa y la propiedad de los bienes.

recursos de las empresas fallidas para un uso más eficiente, esta ley sólo aplicaba para las EE. En cambio, la nueva Ley de Bancarrota promulgada en 2006 era aplicable para todas las personas morales, además incluía procedimientos sistematizados e incluía la posibilidad de iniciar el procedimiento una bancarrota involuntaria a través de cualquier acreedor, ello como medida de protección a estos últimos ya que anteriormente se priorizaban los pagos vencidos de los trabajadores.

Más aún, en 2007 se aprobó a Ley del Impuesto sobre la Renta, mediante la cual se igualó la carga tributaria de las empresas con intereses extranjeros y las empresas locales. En ese mismo año se promulgó la Ley de Competencia o Antimonopolio, puesta en vigor al año siguiente, en donde se prohíbe y previene este tipo de actividades en protección a la competencia y a los consumidores. Los monopolios legales aún son permitidos debido a la viabilidad económica y seguridad nacional que proporcionan, sin embargo, se prohíbe su abuso en detrimento de los consumidores, por ello sus operaciones deben ser reguladas y supervisadas por el Estado. Esta ley, sin embargo, no resuelve el caso de los monopolios legales al ser ambigua en estos términos y los procedimientos debidos en tales casos.

En 2004, en una de las modificaciones constitucionales se estableció la protección de la propiedad privada. Ya desde 1999 se había reconocido en este documento la importancia de las empresas privadas para la economía. En 2007 se promulgó la Ley de Propiedad (Derechos Reales) de la República Popular China. Según Chen (2009), esta ley es importante en cuanto a la protección que ofrece el Estado de Derecho y el orden legal que establece en favor de la economía de mercado.

En el orden de nuevas medidas legislativas e integración comercial mundial, en 2011 las empresas extranjeras en China ascendían a más de 400,000, de las cuales 400 son de las 500 más grandes de todo el mundo (Wu, 2011; 80-81).

Actualmente se permite la existencia de empresas 100% extranjeras. Este tipo de inversión ha incrementado la oferta de productos de consumo. Asimismo,

en la tercera sesión plenaria del XVIII Comité Central del Partido (2013) se propuso que próximamente el sector privado podría tener el 15% del capital de las EE. En septiembre del 2015, se reveló un plan para reformar las Empresas de Propiedad Estatal en el que el las industrias de monopolios naturales serían dividida en dos partes: una porción monopólica que será únicamente propiedad del Estado y otra competitiva en la que podrán participar empresas que no son estatales.

b) Reestablecimiento de los procedimientos jurídicos y perfeccionamiento de los órganos jurisdiccionales

El *imperio de la ley* se ha validado como una nueva forma de control social al irse perdiendo poco a poco los antiguos medios de control del confucianismo y el maoísmo en su momento. En la apertura de China al mundo, la influencia del capitalismo y de su consiguiente apertura a la ideología neoliberal se han requerido de nuevos medios de control social, en el cual el Estado ejerce un papel importante de protección a la propiedad privada para lo cual se requieren normas⁷³. La complejidad de la sociedad rebasa la delimitación estricta en cuanto a la ideología que impera en una sociedad por lo que la validez las tres ideologías aún es visible otros ámbitos de la vida pública y privada. Sin embargo, en el aspecto económico impera el neoliberalismo y es sin duda de gran influencia para la modificación de aquellas antiguas perspectivas.

El papel del gobierno de interventor directo en la producción y la inversión cambió a uno de regulador. Para ello se tuvo que enmendar la Constitución cuatro veces desde 1982 para respaldar la reforma económica; en 1988 se reconoce a la economía privada y la transferencia de la tierra como prácticas legítimas; en 1993, se reemplazó la “economía planificada” por “economía social de mercado”; en 1999 se estableció la protección a la economía privada y se reconoció la

⁷³ Cornejo (2009) menciona que en la tercera enmienda de la Constitución de 1982 se agrega en el artículo 5 la práctica del Estado de derecho así como la necesidad de construir un país socialista de leyes. También se modificó el artículo 11, sustituyendo el carácter de la economía privada la cual pasó de ser “complemento” a “gran componente” de la economía del país. Este autor agrega que esta enmienda a la Constitución responde al propósito de llegar a formar parte de la OMC.

importancia del sector privado para la economía nacional, además se agregó que se gobernaría al país por medio de la ley; finalmente, en 2004, se hacen dos modificaciones para proteger la propiedad: 1) a la facultad de expropiación que tiene el Estado se agrega el deber de la compensación, 2) se expande la protección del Estado de “individuos y sectores privados” a “sectores no públicos de la economía” y 3) se agrega que la propiedad privada de los ciudadanos es inviolable, y que el Estado protege ya no la “propiedad legal de los ciudadanos y su derecho a heredar la propiedad privada” sino la “propiedad privada de los ciudadanos y su herencia” (Constitution of the People's Republic of China, 1982). Debido a ello, se ha buscado el reestablecimiento y perfeccionamiento de los procedimientos de los órganos judiciales. En este sentido, las diferentes ramas del derecho —en materia administrativa, penal y civil— han establecido el compás para esta evolución del sistema jurídico en China.

Se habla de un restablecimiento porque algunos factores históricos interrumpieron su actividad, el sistema judicial se encontró en una fase crítica desde la Revolución Cultural China. El sistema de abogacía implantado en 1954 fue abolido tres años después con la campaña anti derechista característica de este periodo. Se requirió su restablecimiento en 1979 y uno de los primeros pasos en esta dirección fue la aprobación por la V APN de la Regulación Provisional de los Abogados en 1980.

Desde entonces la profesión de la abogacía se ha expandido de 212 abogados en 1979 (Zou K. , 1999) a más de 100,000 que prestaron sus servicios jurídicos en 1997 (Cuadro 12). En un principio el Estado promovió el establecimiento de oficinas estatales para servicios jurídicos bajo la supervisión del Ministerio de Justicia. No fue sino hasta 1988 que se comenzó a experimentar la aceptación de firmas de abogados que no fueran pertenecientes al Estado y en 1989 se legalizaron estas firmas.

En 1993 comenzaron una serie de reformas para regular a los abogados aunque fue hasta 1996 que se promulgó la Ley de Abogados, fue a partir de esa

fecha que la abogacía dejó de ser ejercida por “trabajadores legales del Estado” y en cambio se definió a los abogados como “aquellos con el permiso para practicar y proveer servicios legales a la sociedad”, además se estableció la asistencia legal gratuita a aquellos con pocos recursos económicos.

El ex presidente de la Asamblea Popular Nacional (APN) de China Qiao Shi (1993-1998) fue un personaje que logró hacer que la institución que dirigía se encargara de supervisar la aplicación de la Constitución así como de la promulgación de leyes, ello tomando en cuenta la dirigencia del PCCh. Actualmente la APN también tiene el poder de interpretar la Constitución.

En 1998 como parte de una reforma judicial, se nombraron a diez magistrados que se encargarían de los casos más difíciles así como de investigar las principales cuestiones sobre la corrupción judicial en los tribunales. Además a partir de este año, algunos juicios y audiencias serían abiertos al público, y se emitió una regulación para los casos mal juzgados; las víctimas, testigos y sospechosos serían informados de sus derechos cuando se encuentren involucrados en algún caso; y cambió en el sistema de reclutamiento de reclutamiento de los jueces (ahora los abogados con más experiencia y los profesores de derecho serían reclutados para ser jueces). De acuerdo con Zou (1999) este sistema aún cuenta con varias fallas como la corrupción, la dependencia financiera de las altas esferas del gobierno y el poder político del Partido Comunista que aún rebasa al poder judicial.

En primer lugar, el Derecho Administrativo también surgió en el nuevo periodo de reformas en China, siendo éste el que regula las relaciones entre los órganos de gobierno y los ciudadanos. El experto en derecho Mo (2009) menciona que esta rama del derecho nace en cuando se abre la posibilidad de levantar una demanda contra el gobierno, lo cual sucedió con La Ley Provisional sobre Procedimiento Civil de 1982.

Las primeras reformas administrativas en China se dieron en 1982, 1988, 1993, 1998 y 2001. Escobar (2009) señala que la democratización de la

administración pública y la transferencia de ésta a las clases populares fueron los principales objetivos de las reformas administrativas de las décadas de los 80 y 90.

Las dos primeras leyes en la materia fueron en 1982 la Ley Provisional sobre Procedimiento Civil y en 1987 el Reglamento sobre las Sanciones de la Administración de la Seguridad Pública. No fue sino hasta 1989 cuando la Ley de Procedimientos Administrativos fue promulgada e implementada. Esta última establece los lineamientos para lo que se considera como actividades administrativas legales e ilegales. El complemento de la ley administrativa de 1989 surgió en 1994 con la Ley de Compensación Estatal. Sumado a esto se creó la Ley Sanciones Administrativas en 1996.

En 1998 se centró en combatir la excesiva burocracia con Ley de Supervisión Administrativa promulgada en 1997 mediante la cual se establecieron las funciones de los órganos supervisores sin la intromisión de otros departamentos administrativos, organizaciones públicas o individuos.

En 2001 se estableció la Administración Urbana y la Oficina para el Cumplimiento de la Ley (*Chéngguǎn* 城管) para todas las grandes ciudades, ello como parte de un programa para la mejora de la gobernanza municipal ya que las ciudades más pobladas también son en las que se presenta mayor complejidad de las problemáticas sociales.

En julio de 2015 se dio a conocer el nuevo reglamento sobre promoción y degradación de cuadros del PCCh, en él se introdujeron nuevos motivos para la degradación de éstos con el objetivo de establecer una administración pública más eficiente, así aquellos que no muestren la competencia necesaria para un cargo o actúen inmoralmente ser degradados o incluso destituidos de su cargo. Anteriormente ello no era posible, los funcionarios del Partido sólo podrían ser destituidos si violaban las reglas del Partido o la ley, el antiguo reglamento ponía una mayor importancia en la promoción de los funcionarios.

En segundo lugar, el Derecho Penal también fue desarrollado. En 1979, durante la segunda sesión de la V APN, se promulgó el primer Código Penal siendo modificado en 1997 para adaptarse a los cambios sociales y al desarrollo de la reforma económica. En ellos se prohibía la sanción de una conducta sin una ley que lo califique como delito, se definieron nuevos tipos de delitos por ejemplo los que guardan relación con la protección del medio ambiente.

Otro avance en este ámbito fue la Ley de Enjuiciamiento Criminal de 1979, modificada en 1996 para introducir algunos derechos de los detenidos y la presunción de inocencia como importante avance en materia de derechos humanos. Aunque en la práctica ello no ha sido suficiente para la abolición de las detenciones arbitrarias ya que cada institución tiene libre interpretación de esta ley.

En tercer lugar, en 1986 la APN aprobaron los Principios Generales de Derecho Civil de la RPCh, un avance en materia civil y actual ley básica del Derecho Civil en China. Mediante esta reglamentación se reguló la relación de los bienes en el país, es decir, los derechos de propiedad civil de diferentes órdenes: pública, privada, intelectual, de administración de predios, de uso de recursos naturales, de operación mercantil de una empresa de propiedad popular, etc.

Los avances en materia de leyes civiles han sido crecientes, sin embargo aún no existe un Código Civil en China. El Derecho Civil y Mercantil de acuerdo con Chen (2009) en conjunto conforman la base del sistema legal de la economía de mercado socialista. Según este autor, ambas ramas del derecho se encuentran bbmezcladas al estar la primera en disposición de las relaciones de propiedad y las transacciones y la segunda de los sujetos de la economía de mercado y sus actividades. Así cada una está contenida dentro de la otra. Así explica la complejidad de la elaboración de un Código Civil ya que al aplicarse nuevas reformas, las relaciones económicas se mantienen en cambio constante.

3.2.4 Las políticas sociales

Durante el gobierno de Hu Jintao y Wen Jiabao (presidente y primer ministro,

respectivamente, en el periodo 2003-2013) la economía mantuvo un alto crecimiento a través de un modelo en que se gestaron los problemas sociales que actualmente el gobierno Xi Jinping enfrenta.

Anterior a las reformas se manejaba un sistema de protección social directa desde las unidades de trabajo y las brigadas rurales. Sin embargo, la fuerte dependencia del gobierno limitó las capacidades productivas.

A partir de las reformas de 1978 se dio la transición del sistema de unidades de trabajo a un sistema universal de seguridad social en las zonas urbanas desde la década de 1990. En las últimas dos décadas, se ha intentado adaptar las políticas sociales a los cambios sociales, como lo fue la abolición del impuesto a la agricultura y de las colegiaturas en los primeros nueve años de educación para los niños, así como la implantación creciente de programas de desayuno en las escuelas.

La seguridad social de los chinos consiste en cinco rubros: salud, pensiones, accidentes laborales, desempleo y maternidad. La autoridad encargada es el Ministerio de Recursos Humanos y Seguridad Social (MRHSS).

Actualmente, en el capítulo dos de la Constitución vigente china (1982) relativa a los derechos fundamentales y las obligaciones de los ciudadanos se incluyen apartados referentes a los derechos sociales: empleo (art. 42), retiro (art. 44), seguridad social (art. 45) y educación (art. 46). Adicionalmente, se han formulado paulatinamente una serie de reglamentos y leyes secundarias que han permitido el desarrollo de las políticas sociales.

En las nuevas reglamentaciones se permite transferir Fondos de Pensión, de Jubilación, de Accidentes de Trabajo y de Desempleo hacia otra entidad geográfica en el interior de China en caso de que el trabajador se mude. Sin embargo, este reembolso del seguro es muy difícil de reclamar en la medida en que el desarrollo de este plan está todavía pendiente ya que la ley no especifica cómo se hará esto. Además, se plantea el establecimiento de un solo número de

seguro social por trabajador a nivel nacional así como el otorgamiento de mayor autoridad al MRHSS, lo que permite el acceso a las cuentas bancarias de los contribuyentes si se cuenta con el permiso de la autoridad local correspondiente (Ramo Fernández, 2011; 7-8).

Mediante la ratificación del Pacto Internacional de Derechos Económicos, Sociales y Culturales en 2001, se ha formulado un compromiso a nivel internacional para adoptar medidas en favor del desarrollo social acorde con los valores sustentados por los miembros integrantes de la Organización de las Naciones Unidas firmantes de este pacto.

A pesar todas estas nuevas medidas legislativas, el ajuste en los rubros que trastocan los derechos sociales —como lo son la vivienda, la educación, el empleo y la seguridad social— ha sido complejo, paulatino y aún latente. A continuación se hará un breve recuento de las medidas en cada una de estos ámbitos.

a) Vivienda

Actualmente la vivienda no está cubierta por la Ley de la Seguridad Social aunque existe un Fondo de Vivienda, administrado por el Ministerio de Vivienda y Desarrollo Urbano-Rural, del cual es obligación del trabajador y/o del empleador contribuir. Sin embargo, este fondo no cubre en totalidad la vivienda por lo que la mayoría de los chinos destina una gran parte de su ingreso a vivienda, especulación e hipotecas (Poch-de-Feliu, 2009; 278), especialmente la población rural. En 2012, la vivienda representaba el segundo mayor porcentaje del gasto⁷⁴ (18.4%) de ocho rubros en los hogares rurales (ver cuadro 16), un porcentaje sólo superado por el consumo de alimentos. Mientras que la población urbana gasta no sólo más en alimentos sino también en vestido y sobre todo, en comunicaciones y transporte.

En materia de vivienda, se han visto dos cambios importantes en China: la

⁷⁴ Se refiere a los gastos de los hogares relacionados con la vivienda incluyendo renta, agua, electricidad, combustibles, administración residencia.

liberación del mercado inmobiliario y la modificación de las viviendas tradicionales por construcciones modernas. En este apartado se hablará sobre el primero.

En 1997 se pusieron en marcha las reformas de vivienda, las cuales permitieron la venta de las viviendas pertenecientes a las unidades de trabajo. Esta liberación del mercado inmobiliario tuvo como limitación los altos precios de las viviendas, por lo que en 1999 fue aprobado el programa de viviendas asequibles. En 2010, el gobierno central puso en marcha un programa de prueba para la construcción de viviendas de bajo costo con préstamos sustentados en el sistema de fondos acumulados para la vivienda pública que se aplicaría en 28 ciudades entre las cuales se repartirían 133 proyectos y 49,300 millones de yuanes. Se estipulaba bajo un reglamento publicado en julio de 2010 fuesen alquiladas por un periodo máximo de 8 a 10 años.

Entre 2011 y 2015, 20 millones de viviendas asequibles fueron construidas y a mediados del 2015, 12 millones más se encontraban en construcción. En 2015 el gobierno central asignó 124,300 millones de yuanes para financiar este programa de vivienda. Sin embargo, este programa tiene varias limitaciones.

En primer lugar, se han encontrado dificultades en el control de los recursos destinados a este tipo de programas(Xinhua, 2015); la Auditoría Nacional reveló que en 2013 7,830 millones de yuanes fueron malversados en proyectos ajenos a la vivienda mientras que 1,540 millones de yuanes fueron defraudados y más de 47,500 familias que fueron dotadas de este recurso no cumplían con los requisitos para ser candidatos a él (Xinhua, 2014). En segundo lugar, es insuficiente para la gente que lo necesita, la gente de bajos recursos en las ciudades que usualmente corresponde ser la población flotante⁷⁵, si tomamos en cuenta que en 2014 habían 253 millones de personas clasificadas como población flotante (aunque ellas no tengan acceso a este recurso ya que está destinado sólo a los residentes urbanos con registro de residencia).

⁷⁵ Para una explicación sobre este término ver el apartado 4.1

Este programa se ha mantenido como respuesta a la creciente urbanización aunque como ya se ha mostrado aún no cumple totalmente con el objetivo de asegurar la vivienda en la población china urbana. Aunado a la falta de cobertura de este programa, aún queda por desarrollar un sistema que eficiente los recursos destinados a este tipo de propósitos tanto por lo problemas administrativos⁷⁶ que se puedan presentar como por los problemas de corrupción que se enfrentan.

b) Educación

Antes de Revolución Cultural el Estado se encargaba de proveer este beneficio, mismo que había sido impulsado tanto en hombres como mujeres sobre todo después de 1958 a partir del documento “Directiva en actividades educativas” emitido por el Comité Central del Partido Comunista y el Consejo de Estado. Sin embargo, los 10 años que duró la Revolución Cultural, la gente dejó de atender las aulas para dedicarse a labores productivas de tiempo completo⁷⁷ por lo que prácticamente se reconstruyó a partir de las reformas de 1978.

El desarrollo de este ámbito a partir de las reformas se analizará a partir de tres puntos: 1) los avances en materia de legislación, 2) las limitaciones para cubrir este rubro como parte de una política social y 3) la apertura de la educación en China.

La Ley de Educación Obligatoria de la República Popular China aprobada en 1986 establece la educación obligatoria⁷⁸ de los primeros nueve años de educación. Esta última fue modificada en 2006 para agregar la gratuidad de este servicio y establecer una serie de mecanismos para asegurar los fondos para la educación. Sin embargo, en la práctica el acceso a este servicio público es sólo

⁷⁶ En la Auditoría Nacional china dada a conocer en 2016 se informó que 1,500 millones de dólares asignados a proyectos sociales aún no se habían usado debido a una administración ineficiente de los fondos (El Diario del Pueblo, 2016).

⁷⁷ Por ello se le conoce como “la Generación Perdida” a la juventud de la época que perdió la oportunidad de educarse en aquel contexto histórico.

⁷⁸ Ya en 1982 se había establecido en la Constitución la educación como obligación, ya no era solamente un derecho.

posible si se cumple la documentación necesaria, ello incluye el permiso de residencia correspondiente a la zona en la que se pide este servicio. Actualmente los principales problemas de la educación son la falta de financiamiento y de cobertura para los hijos de migrantes en las ciudades.

Para 2012, el gobierno chino tenía logrado el objetivo que se había fijado en 1993 de alcanzar un gasto del 4% del PIB en educación (Xinhua, 2013), sin embargo, esta meta fue cumplida 12 años después de lo esperado. Al respecto, cabe mencionar que este rubro representaba el 2% del PIB en 1985⁷⁹ (UNDP, 2013), esto es, un aumento del 100% se logró en 27 años.

En lo referente a la falta de cobertura de los hijos de migrantes, el registro de residencia limita este beneficio social para los hijos de los inmigrantes aunque se han establecido escuelas privadas para éstos, muchas veces terminan cerradas por la falta de documentación necesaria.

A pesar de sus limitantes, los avances en esta materia se han visto reflejados estadísticamente. El primer impulso de incremento de la matriculación a nivel básico, medio y superior fue durante el periodo 1990-2000 (ver Cuadro 3) con un incremento de la tasa de matriculación en 20.3%, 10.6% y 45.9% respectivamente. Cabe notar que sólo el 27.3% de la población se graduó de la universidad en 1990, mientras que en 2003 este porcentaje aumentó al 87.6%.

La apertura de China también se ha gestado en el ámbito académico. Actualmente, los estudios en el extranjero como parte de la trayectoria académica de los chinos ha adquirido importancia. La mayoría de los puestos más altos en las instituciones académicas más importantes han ido a estudiar al extranjero y se ha permitido la influencia en la academia de los conocimientos provenientes de fuera de China. Además, se ha promovido que los extranjeros elijan China como lugar de estudio. Wu señala que mediante el esbozo del plan 15 de desarrollo de las carreras de educación nacional “*Guó jiā Jiàoyù Shìyè Fāzhǎn ‘Shíyīwǔ’ Guīhuà*

⁷⁹ En este mismo año el promedio de gasto como porcentaje del PIB de los países de bajo desarrollo fue de 3.1% (Allard & Garot, 2010).

Gāngyào 国家教育事业发展十一五规划纲要” se ha logrado aumentar el número de becas a 3,000 extranjeros en 2009 y 2010 fomentado así la participación conjunta en la academia así el influjo de China hacia el exterior.

c) Empleo

Con 58.9% (802 millones de personas) de Población Económicamente Activa en China al 2013 (Grupo del Banco Mundial, 2016d) el consiguiente desarrollo de la legislación en materia de empleo a partir de las reformas modernizatorias, China aún enfrenta retos en materia laboral. Los salarios en China han tendido a crecer desde 2010 y ya no es uno de los países asiáticos con menores salarios (se encuentra por encima de Filipinas, Tailandia e Indonesia, entre otros) (China Labour Bulletin, 2016a), sin embargo, los costos de vida de las ciudades chinas ha crecido igualmente y las demandas de los trabajadores por mejores salarios y mejores condiciones de trabajo son persistentes. Sumado a ello, una tasa de desempleo que aumentó con las reformas y una legislación que aún no se ha traducido del todo en una aplicación real.

En 2016 el salario mínimo para la mayoría de las ciudades y de las capitales de provincia es de alrededor 239 dólares, sin embargo, las ciudades más pequeñas y pobres apenas alcanzan un salario mínimo de 149 dólares. Shanghai es el lugar con el salario mínimo más alto de ese país, el cual aumentó de 167 en 2010 a 327 dólares en 2016 (Ibíd.).

Estos incrementos en el salario han sido producto de una disminución en la mano de obra⁸⁰, así como de las demandas de los trabajadores y las presiones del gobierno central. De enero a agosto de 2016 se registraron 1828 huelgas, la mayor parte en Guangdong (228), Shandong(148), Jiangsu(148) y Henan (148). (China Labour Bulletin, 2016b). Los mayoría de las cuales exigían un aumento en los salarios, o bien, la demanda por salarios no pagados.

⁸⁰ Yu (2014) asegura que esta disminución en la mano de obra se debe al decremento en la tasa de migración así como de un aumento en la aversión de los jóvenes por trabajos mal pagados.

Por otro lado, la tasa de desempleo oficial ha aumentado de aproximadamente el 2% al 4% en un periodo de 20 años desde 1988. Sin embargo, Belsie afirma que la tasa real en este mismo periodo pasó de alrededor del 4% al 10%⁸¹ y agrega que este aumento se debió a los recortes (de las Empresas Estatales) que ocurrieron en este periodo de transición desde una economía controlada por el gobierno a una en donde las fuerzas del mercado tienen un mayor papel en la economía (2015).

La base de las reformas en materia de empleo se proyectó en la Ley Laboral de 1994⁸² la cual estableció igualdad de derechos al empleo, a escoger la ocupación, a la remuneración del trabajo, al descanso y a las vacaciones, a la protección de la seguridad y salud en el trabajo, en el entrenamiento de habilidades vocacionales, a la seguridad social y el bienestar, a la petición de soluciones en los conflictos laborales; además establece la existencia un salario mínimo, fija un horario máximo de 8 horas diarias y de 44 a la semana y prohíbe el trabajo infantil (China Internet Information Center, 2009).

La legislación aún tiene brechas en su aplicación, en la realidad muchos trabajadores trabajan tiempo extra sin remuneración y a veces ni siquiera reciben sus salarios regulares, muchos trabajadores no tienen contrato y no tienen vacaciones (China Labour Bulletin, 2016a). A pesar de la implementación de reglamentos relacionados al empleo aún no se han traducido en la práctica, tal es el caso de las Regulaciones sobre el Salario en 2004 la cual establecía que el salario mínimo por región debía ser entre el 40% y 60% del salario promedio local, cuando al 2016 la mayoría de las ciudades el salario mínimo apenas alcanza el

⁸¹ Las cifras oficiales no incluyen sectores de desempleados como los que están sujetos a la práctica del *xiàgǎng* de los que se hablará más adelante.

⁸² Además, con el objetivo de llenar algunos vacíos en la legislación laboral, de especificar y puntualizar algunos los conceptos, se aprobó otras leyes en esta materia, por ejemplo: en 2001 y 2002, la Ley en la Prevención y Control de Enfermedades Ocupacionales y la Ley para la Seguridad en el Trabajo, respectivamente; en 2007, la Ley de Contrato Laboral, la Ley de Promoción del Empleo y la Ley de Mediación y Arbitraje en la disputa Laboral.

30% del salario promedio (Ibíd).

d) Seguridad Social y políticas de alivio a la pobreza

Hablar de seguridad social es hablar de políticas con las que un gobierno resguarda los intereses de supervivencia de cada uno de sus gobernados. En China se ha buscado dar autonomía a este aspecto de la gobernabilidad especialmente después de las reformas de 1978. Antes de este año, la seguridad social era estrictamente controlada directa y estrictamente bajo la organización del Partido Comunista. Basta recordar que en la época de Mao se recurrió a los cupones de racionamiento para controlar la distribución de la comida en la población urbana china.

En primer lugar, no fue hasta 2010 que fue promulgada la primera Ley de Seguridad Social que comenzó a aplicarse en 2011, antes de esta fecha, la seguridad social se encontraba fragmentada a cargo de las autoridades locales (Ramo Fernández, 2011). Esta ley especifica el derecho de todos los ciudadanos a acceder a cinco formas de seguro: seguro de pensiones, seguro médico básico, seguro por lesiones en el trabajo, seguro por desempleo y seguro por maternidad. Se ha considerado el fenómeno migratorio y por ello, en esta ley se incluye la permisibilidad de transferencia de la cuenta del seguro de vida básico de un lugar a otro.

En ese mismo año se implementó un programa piloto de pensiones para las zonas rurales con la meta de alcanzar el 40% de estas áreas y que un año más tarde se amplió al 60%. En 2014, el Consejo de Estado anunció la integración del sistema de pensiones rural y urbano para 2020 (China Daily, 2014) mediante lo cual se pretende aliviar las diferencias entre estas dos áreas y permitir a los migrantes conservar sus pensiones aunque cambien de lugar de residencia de rural a urbano. Este sistema se destaca por exigir la mayor contribución tanto de los empleadores como de los empleados.

Las pensiones son parte de la seguridad social en China desde 1984,

cuando se estableció un fondo común para las pensiones el cual para 1994 se extendió hasta cubrir a casi todas las EE. Inicialmente, el sistema de pensiones cubría únicamente a las EE, sin embargo, a partir de 1999 la cobertura se fue expandiendo a las empresas privadas, lo cual se reflejó en un incremento acelerado en la cobertura de la población por este seguro (Gráfica 10).

Respecto a la seguridad médica, una de las primeras políticas desde la reforma la estableció el presidente Hu Jintao, quien se mostró especialmente preocupado por el tema de la cobertura de la seguridad social en la población china. En el XVII Congreso del Partido Comunista llevado a cabo en 2007 se fijó el objetivo de que para el año 2020 todos los chinos tendrían acceso a la asistencia médica y consiguientemente en 2008 se promulgó la “Decisión del establecimiento de un seguro médico básico para empleados.” Posteriormente, en 2009 el Consejo de Estado adoptó los Dictámenes sobre la Profundización de la Reforma de los Sistemas de Atención Médica y Sanitaria que se enfoca en mejorar estos servicios a nivel nacional y en proporcionar seguros mejores y con mayor cobertura.

Actualmente 282,980 millones de personas son contribuyentes del seguro médico (Gráfica 11). Aunque su cobertura es limitada, no es de menor importancia al ser esta cifra diez veces la cantidad de contribuyentes que se tenía en 1999. De acuerdo con cifras oficiales, al 2012, el 98% de la población rural estaban cubiertas por el seguro médico, esto es, 805 millones de personas (People Daily, 2013). Sin embargo, para 2011, aunque el 5.2% de PIB estaba destinado a la salud⁸³ sólo el 56% del gasto médico nacional provenía de las cuentas públicas (OECD, 2014). Así, en un país en donde el gasto per cápita se calcula en 432 dólares, el cargo que tiene que cubrir el sector privado per cápita en salud es de 190.08 dólares (Ibid.).

Los gastos médicos conforman alrededor del 8.7% del consumo total de los residentes del campo y del 6.4% en las ciudades (Cuadro 16) y de acuerdo con

⁸³ El promedio de gasto en salud de los países miembros de la OECD en 2011 fue de 9.3%, esto es 4.1% más que en China (OECD, 2014).

Ping (2006; 74) el endeudamiento es una práctica recurrente para cubrirlos.

En la gráfica 11 se destaca el contraste entre la cantidad de beneficiarios y de contribuyentes de los seguros de desempleo, cabe recordar que las condiciones para ser beneficiario de este seguro son ser despedido sin la voluntad del trabajador, haber sido contribuyente al seguro al menos un año y registrarse para garantizar que el candidato está en un proceso de búsqueda de empleo.

El seguro de desempleo ha sido parte del sistema de seguridad social en China desde 1986, cuando se estableció un seguro de desempleo disponible únicamente para aquellos trabajadores que perdieran su trabajo en las EE debido a la bancarrota, la disolución, la cancelación o la reorganización de las mismas. Las personas que resultaron desempleadas a partir de la reforma a las EE y que aún no han encontrado empleo reciben una remuneración⁸⁴ y constituyen un sector *xiàngǎng* (下岗), a estas personas no se les considera en las cifras oficiales de desempleo. En 1999 se vislumbró otra medida respecto a la seguridad laboral. Durante su gobierno, el entonces primer ministro Zhu Rongji mostró su preocupación por la falta de seguros para el desempleo, lo cual se vio reflejado en las Regulaciones sobre Seguro de Desempleo, documento promulgado por el Consejo de Estado en enero de 1999 en el cual se sientan las bases de estipulación de las contribuciones que las empresas privadas deben de aportar (el 2% del total del gasto en salarios). En los últimos años se ha desarrollado un seguro de desempleo para los trabajadores en las ciudades, ya no sólo para aquellos trabajadores de las EE, transición que se logró totalmente en 2006. La cantidad que recibe el asegurado no es proporcional a su contribución y es fijada localmente, los candidatos a recibir este seguro son aquellos que han hecho contribuciones por un año o más y no pueden recibirlo por más de dos años

En segundo lugar, entre las políticas sociales coadyuvantes al sistema de seguridad social de China se destacan tres: las medidas de planificación familiar, las políticas para la mitigación de la pobreza y las políticas para los productores

⁸⁴ En 1997 correspondía a una cantidad de 33 dólares mensuales (Gamble, 2003).

agropecuarios.

Es relevante que en China el sector salud es altamente relacionado con el sistema de planificación familiar. En 2013, el Ministerio de Salud y la Comisión Nacional de Población y Planificación Familiar fueron integrados en una sola institución, en la Comisión Nacional de Salud y Planificación Familiar. Aunque poco a poco las medidas de planificación familiar se han ido flexibilizando y desde 2016 la APN entró en vigor la abolición de la política del hijo único⁸⁵ permitiendo a todas las parejas casadas tener dos hijos.

Dentro de las Políticas de Desarrollo para el Alivio de la Pobreza —un proyecto que se comenzó a mediados de los 80— se ha desarrollando algunos programas focalizados al sector rural con menores ingresos. Tal es el caso del Subsidio de Bienestar (*dībǎo* 低保) el cual consiste en una transferencia de dinero a los hogares con bajos ingresos y cubre alrededor del 65% de la población que vive debajo de la línea oficial de pobreza y las Cinco Garantías (*wúbǎo* 五保) el cual funciona mediante la provisión en especie de algunos servicios y está destinado a la protección de los ancianos, los discapacitados y a los huérfanos menores de 16 años, aquellos quienes no pueden proveerse de ingresos trabajando. Este último ha existido desde principios de los cincuenta pero ha sido sometido a varias revisiones y modificaciones.

La pobreza ha sido mitigada desde la década de 1980, aunque la cifra de personas que vivía con menos de US\$1.25 al día era de 208 millones al 2005, ello representaba en sí un logro ya que esta cifra es resultado de una disminución en la pobreza de más del 75% desde 1981 cuando existían 835 millones de personas bajo el mismo parámetro de pobreza ((El Banco Mundial, 2013)).

Por otro lado, se han implementado políticas de apoyo a los productores agrícolas, estos programas de apoyo han aumentado la proporción de beneficiarios en los últimos años. En el periodo de 1995-1997 alrededor de 2.5%

⁸⁵ Se hablará más respecto a esta política en el apartado 4.2

mientras que en de 2010 a 2012 este porcentaje aumentó al 15% del total de los ingresos agrícolas (OECD, 2015).

Es de reconocer que el punto de partida para la implementación de este nuevo sistema ha sido en condiciones en las que el viejo sistema no denotaba sino precariedad. Anteriormente, aunque la población se encontraba cubierta en totalidad por la seguridad que dotaba el Estado, también limitaba la libertad del individuo al no poder moverse más allá de lo que el Estado fijaba y además, el sistema comunitario existente previo a las reformas nunca alcanzó el desarrollo suficiente para efectivamente cubrir a toda la población. Ejemplos de ello son: la deficiencia en el abastecimiento de alimentos, la baja proporción de médicos respecto al total de la población, los bajos niveles de educación, etc. —problemas recurrentes en el periodo previo a las reformas de 1978 en China. Entre los avances sobre seguridad social de los últimos años destacan tres aspectos: la posición ideológica desde la cual se ha procurado, su desarrollo en materia legal y las políticas sociales coadyuvantes.

4. Impacto social de las reformas en la estructura social china del siglo XXI

Como ya se mencionó en el capítulo 1 el concepto de estructura social al que se hará referencia es el de Giddens, es decir, se define como una forma social construida a partir de la socialización que forma al individuo y se refleja en las prácticas sociales de un sistema.

A partir de la creciente apertura económica la población china ha visto la influencia de este cambio que se implantó desde la estructura y guiado por el Partido Comunista Chino (PCCh). A pesar de la diversidad y la inmensidad territorial, se ha reflejado en la totalidad de la población china.

Las reformas han provocado en primer lugar nuevos fenómenos sociales como la migración, el cambio en los patrones de consumo y una nueva forma de unidad nacional que han dado pauta a una transformación profunda de la sociedad; en segundo lugar un reajuste en la estructura social a partir de los ya mencionados fenómenos, esto es modificaciones en la estratificación social como lo es el surgimiento de una “clase media china”, en la estructura familiar se ha construido la fórmula (4-2-1), y nuevos campos de socialización que se han creado a partir de la apertura en la cultura. Todos estos aspectos serán abordados con mayor detalle a continuación.

4.1 Migración

[...] hoy habría que elegir la figura del inmigrante [como figura emblemática de la modernidad], viajero colmado de recuerdos y proyectos, que se descubre y se construye a sí mismo en el esfuerzo cotidiano por ligar el pasado y el futuro, la herencia cultural y la inserción profesional y social [...] (Touraine, 2000:202)

La migración es un fenómeno social que provoca cambios en la estructura social, además es una de las consecuencias más evidentes de las reformas de modernización socialista. A partir de la apertura de la economía en los años 80 el trabajo agrícola ha descendido a menos del 50 por ciento y desde los 90 la movilización interna de la población se ha acelerado en un intenso proceso

migratorio (Cuadro 13).

Sus causas son por un lado, el impacto de los ajustes económicos que la población ha tenido por las reformas así como el desplazamiento de algunas personas por la adquisición de tierras por parte del gobierno para el desarrollo de la infraestructura que habilite este nuevo sistema económico y la mayor libertad de movilidad de la población. Al día de hoy, los cupones de racionamiento de los que dotaba el Estado a quienes poseían el registro de residencia urbano ya no existen y por lo tanto ya no delimitan la capacidad de subsistir al lugar de registro de residencia

Los principales fenómenos sociales ligados a la migración son la brecha entre el ingreso rural y el urbano, la inconsistencia en el registro de residencia, el surgimiento de la población flotante, la integración de la cultura rural y urbana, y por último, los desajustes sociales. Todos ellos se estudiarán a continuación.

a) Brecha entre el ingreso rural y urbano

La mejor remuneración del trabajo en las ciudades y mejores oportunidades de sobresalir profesionalmente fue el primer impulso que movió a la población china a emigrar del campo.

La brecha del ingreso entre la población rural y urbana cada vez es más grande, mientras que en 1978 el ingreso urbano era dos veces y medio más grande que el rural en 2013 el ingreso disponible per cápita en las ciudades fue tres veces más alto que en el campo (Gráfica 12). En contraste, el gobierno ha buscado desarrollar la seguridad social de la población rural: desayunos en las escuelas, mayor cobertura en los sistemas de salud y pensiones.

b) Inconsistencia en el registro de residencia

La creciente migración interna china ha devenido en un importante fenómeno social en donde se ha venido clasificando a la población que migra sin cambiar su registro de residencia como *población flotante*. Este nuevo sector de la población

china se caracteriza por la carencia o pérdida de derechos ciudadanos —como lo es el acceso a la seguridad social pública— al momento en que se migra sin este cambio en su registro oficial de la residencia.

El sistema de registro de residencia consiste en una medida del Estado que se impuso legalmente desde 1958 para controlar el flujo migratorio interno de la población, el cual permitía identificar y clasificar a la población china principalmente en tres ámbitos respecto al origen que era heredado por la madre⁸⁶: 1) localidad⁸⁷ y 2) modo de producción (agrícola y no agrícola), y modo de socialización (unidad de trabajo y comuna). En la actualidad, el tercer ámbito se ha suprimido.

Las reformas de 1985 en el sistema de registro de residencia incluyeron la creación de una identificación personal y de permisos de residencia provisional además, alquilar residencias a los migrantes dejó de ser ilegal (Froissart, 2008). Así la permisibilidad de la migración se fue flexibilizando hasta nuestros días cuando lejos de limitar el flujo sólo, ha imposibilitado que gran cantidad de trabajadores migrantes gocen de seguridad social⁸⁸ al no ser considerados como habitantes del distrito en donde se establecen por carecer de registro de residencia urbana. Por ende, además de ser privados de sus derechos sociales los migrantes tienen un menor poder adquisitivo al no tener acceso a ningún tipo de seguridad social sin este registro.

En 2003 el Consejo de Estado emitió un documento en el que se nombró a la migración como clave para el desarrollo del país. Seguido a esto, se prohibió la discriminación laboral hacia los migrantes y propugnaba mejores condiciones de trabajo para ellos y educación para sus hijos. Antes de ello, durante años, los

⁸⁶ Desde 1998 existió una política de reagrupamiento familiar que permitía al niño heredar el registro urbano del padre, sin embargo quedó sujeta a una serie de restricciones locales.

⁸⁷ Esta clasificación es importante debido a que existe una jerarquización económica y social entre las diferentes localidades que repercute directamente en los derechos y las obligaciones de la población (Froissart, 2008; 6)

⁸⁸ En diciembre de 2013 se calculaba que cerca de 200 millones de personas que viven en las ciudades no contaban con este registro (Niu, 2013).

migrantes sin permisos de residencia fueron perseguidos para ser devueltos a sus lugares de origen. Quienes no tenían el permiso residencial emitido por el gobierno y contaban con el dinero necesario para subsistir en la ciudad lo podían hacer con el riesgo de enfrentarse a arrestos y deportaciones arbitrarias (Cheek, 2008; 39).

La población flotante al 2014 constaba de 253 millones de personas (Cuadro 14), esta cifra representa alrededor del 34% de la población urbana a nivel nacional en ese año. Cheek afirma que este grupo de personas son 'pieza clave de la economía nacional china' al ser importante la cantidad de dinero que se transfiere a sus familiares en el campo (2008: 39).

En 2014 los residentes urbanos permanentes sumaron alrededor de 55% de la población total de China (OECD, 2015) contrastante con el 18% de la población que era residente urbano en 1978 (China Statistical Yearbook 2014). Sin embargo, los residentes urbanos que poseen un registro de residencia urbano representaban tan solo el 36% en 2013 del total de la población china. Ante este panorama y siendo que la población urbana estimada para 2020 es del 60% de la población total, uno de los objetivos del Plan de Urbanización 2014-2020 es aumentar el número de proporción de registros urbanos del 35.7 % al 45% de la población total de este país (OECD, 2015).

El exceso de mano de obra es una de las razones por las que el registro de residencia aún se mantiene. A pesar de que actualmente en algunas ciudades pequeñas es permitido el cambio de registro sin mayor restricción⁸⁹, las grandes

⁸⁹ Una reforma que permite solicitar un registro urbano a toda persona (junto con su familia) que tenga un trabajo urbano, un ingreso y un lugar de residencia fijo por un mínimo de dos años, fue implementada en las ciudades pequeñas desde 1997 (Froissart, 2008; 28). En julio de 2014 se modificó esto, permitiendo así en las ciudades de menos de un millón de habitantes a todos aquellos que cuenten con alojamiento legal (aunque sea rentado) obtengan este registro. Las ciudades con un millón y hasta tres millones de habitantes deberán otorgarlo a quienes además de contar con un alojamiento legal y empleo estable cuenten con seguridad social por cierto número de años; mientras que en las ciudades con más de cinco millones de habitantes el control seguirá siendo muy estricto siendo muy difícil la obtención del mismo y se determinará por medio de la calificación en un sistema de puntos (en donde el empleo, el alojamiento, la formación educativa, nivel de habilidades, pagos de impuestos e historial de crédito son medidos en puntos). Además, los solicitantes en Pekín al menos deben ser menores de 45 años, tener permiso de residencia temporal en Pekín y haber pagado primas de seguridad social en esta ciudad al menos siete años

ciudades aún tienen una fuerte limitación en la obtención del registro de residencia urbano.

c) Integración de la cultura rural y urbana

A pesar de la ya mencionada brecha en ingresos, la población del sector rural y urbano no había estado más interconectada al menos desde la fundación de la RPCh. Ello responde a la creciente migración y permanencia en las ciudades de los migrantes mientras que sus parientes, en específico sus padres, se quedan residiendo en el campo.

El impacto que ejerce el nuevo modo de vida en los migrantes se manifiesta en forma diversa, cada uno es influenciado de diferente manera pero existen cambios en el comportamiento y en las formas de vida que se han vuelto generalizados. El cambio de los hábitos, modos y costumbres que implican estar inmerso en un nuevo contexto social se ha vuelto visibles en todo el territorio en mayor o menor medida, desde el incremento en el contagio de enfermedades venéreas hasta casos excepcionales como lo es la historia de la aldea de Xiongkeng, habitada por 90 familias que recibieron del multimillonario Xiong Shuihua (de la industria del acero) casas nuevas gratis, cambiando de manera radical el paisaje de aquel pueblo con un aspecto antes visiblemente pobre (Molloy, 2014).

Chang (2009) describe que los perfiles del migrante promedio han cambiado a lo largo de las últimas décadas. En un principio, entre 1980 y 1990 las migraciones respondían a la necesidad de una familia por dinero en efectivo y era considerado arriesgado e incluso penoso que una mujer tuviese que salir de su pueblo. Además, cuando los migrantes habían ahorrado lo suficiente, regresaban a su lugares de origen. En especial, era usual que las mujeres migrantes regresaran a sus pueblos a contraer matrimonio, tener hijos y trabajar el campo. Esta tendencia ha cambiado, cada vez más mujeres se casan con hombres

consecutivos.

migrantes y establecen su residencia en las ciudades. Es esta una de las razones por las que la proporción de residentes en las ciudades es cada vez mayor. El aumento de los ingresos no es la única razón para emigrar, de acuerdo a algunas encuestas mencionadas por esta misma autora, también lo son “ver el mundo”, desarrollarse personalmente y “aprender nuevas habilidades”.

Después de los primeros años de los 90, la migración a la ciudad se vio como algo socialmente aceptado y algo que se hace en busca de mejores oportunidades. Desde entonces los migrantes son más propensos a perder los vínculos con sus lugares de origen. Actualmente, los migrantes están más integrados con la población urbana y algunos de sus gustos y preferencias coinciden, como en el caso de la música pop, y de gastos que ahora son destinados a gustos personales (ya no ahorrarlo para gastar en sus parientes y en su comunidad, en sintonía con los valores confucianos).

Las nuevas generaciones no sólo aceptan el cambio sino también forma parte de sus ideales. No hay que perder de vista que, como menciona Chang (2009) actualmente ser migrante no es sólo un reto personal sino también implica pasar a formar parte de una élite rural por lo que el orgullo está en juego a la hora de plantearse el regresar a su ciudad de origen, por lo que una vez fuera es improbable el regreso.

d) Desajustes familiares

Algunos de los fenómenos sociales que se desprenden de la migración implican cambios en la vida cotidiana que afectan el *statu quo* de las familias. La sociedad contemporánea china enfrenta cambios en la composición y jerarquía familiar, así como nuevas problemáticas familiares, producto de la separación de sus miembros.

Una nueva etapa en donde la separación de las familias regular ha

resurgido⁹⁰. Esta separación no hace sino exaltar el individualismo que se encuentra a la orden del día para sobrevivir en las ciudades.

En primer lugar, son los más viejos los que se quedan a cuidar de los cultivos y de los niños que aún se encuentran estudiando en el campo. Las generaciones más jóvenes que migran envían dinero a sus familias, mediante lo cual su posicionamiento dentro de la jerarquía familiar tiende a incrementarse incluso asumiendo la posición de cabeza familiar. El dinero les da autoridad en la familia, lo que se manifiesta a su retorno por vacaciones a la casa de su familia. Con este dinero las familias de los pueblos hacen modificaciones a sus casas en las que la adquisición de una televisión no puede faltar. Chang (2009) describe cómo la televisión a veces se convierte en el centro de la vida en los pueblos.

En segundo lugar, en un informe de la OECD (2015) se señala que alrededor de un quinto de los niños se quedan en el campo mientras que sus padres van a las ciudades en busca de un trabajo mejor remunerado. En un estudio realizado por la organización *All-China Women's Federation* en 2012 se reveló que más de 61 millones de niños se encontraban en esta situación (cerca del 20% del total de los niños del país). De acuerdo a las estadísticas del reporte de la OECD 27% de los niños del campo se encuentran en un internado, de los cuales tres cuartos son niños cuyos padres migraron. Varios estudios han confirmado que estos niños están expuestos a todo tipo de abusos y que su crecimiento sin la orientación y compañía de sus padres pueden acarrear problemáticas en su personalidad desde un bajo rendimiento académico hasta problemas de inseguridad, baja autoestima y percepción distorsionada entre el bien y el mal.

En tercer lugar, los niños que migran con los padres enfrentan el problema de no tener un registro urbano, lo que se traduce en dificultades para obtener el derecho a la educación en aquella ciudad. Actualmente, existen escuelas especiales para hijos de migrantes. Así, según este mismo informe de la OECD, el

⁹⁰ Anteriormente, durante la invasión japonesa y la guerra civil ya se había vivido un proceso semejante.

17% de los niños migrantes no tenía acceso a instituciones de educación pública o de financiamiento público.

Tener una educación universitaria aumenta las posibilidades de obtener un empleo mejor remunerado pero no todos tienen las mismas posibilidades de acceso debido a las complicaciones que se generan en el proceso de migración: a los estudiantes migrantes no se le permite presentar el examen universitario en un lugar que no sea el de su origen, ello aún si se cuenta con un registro de residencia local pero sus padres no han cumplido con los años requeridos de contribución a la seguridad social. Además, los costos de la vida diaria no permiten que los jóvenes de las familias más pobres se permitan el tiempo de estudio.

Finalmente, se encuentran nuevas problemáticas familiares aunadas a la temática de la mujer. Por ejemplo, actualmente existe una categoría de mujeres migrantes que han ascendido en la estratificación social y que tienen dificultades para encontrar esposo porque no quieren aceptar a alguien que consideren inferior a ellas, pero aquellos hombres de ciudad que ellas consideran aceptables no las consideran a ellas por considerarlas inferiores (el término que se ocupa para referirse a ellas es *gāobùchéng, dībùjiù* 高不成，低不就). Otra cuestión es el predominio de las mujeres en el trabajo de cultivo de la tierra ya que en las primeras oleadas de migración eran ellas las que se quedaban en el campo mientras que sus maridos migraban a las ciudades en busca de mayores ingresos.

Migración igualmente significa mayor independencia de los hijos, y el papel de la mujer de quedarse en la casa poco a poco se ha modificado. De acuerdo con Chang (2009), la principal motivación de las mujeres migrantes es mejorar sus vidas. Cada vez más mujeres se resisten a seguir la tradición patriarcal pero la presión social por casarse continúa, la familia por muy lejos que esté sigue insistiendo en que la mujer debe contraer matrimonio a cierta edad.

4.2 Nuevas formas de consumo

Durante el gobierno de Mao, el tiempo libre no existía como parte de la vida

privada. Se promovía desde el Partido que el tiempo libre se dedicara a la revolución y con la propaganda de la Revolución Cultural incluso se llegó a considerar que el entretenimiento era una actividad perjudicial para la revolución y por ende no deseada, cualquier actividad recreativa era acusada de feudalista. A partir de la liberalización paulatina del mercado el acceso a los medios de comunicación y las opciones para gastar el tiempo libre se ha incrementado, el costo de vida sobre todo en las ciudades ha incrementado, y con ello también la carga económica de tener hijos.

En primer lugar, la tasa de cobertura de la radio y la televisión han tenido un aumento de alrededor del 20% en 12 años (Cuadro 15). Estos medios de comunicación junto con el teléfono, el cine y el internet han resultado ser una gran influencia para la cultura china consiguiendo modificar los patrones de consumo de la sociedad china. Esto es importante ya que los consumidores pueden llegar a crear su propia identidad a través de estos patrones en el consumo.

Las tendencias de consumo a través de estos medios de comunicación se han impulsado a través de la importación de programas extranjeros —en la década de los noventa fueron poco más de 20 los que se importaron. A partir de entonces, la injerencia de los medios de comunicación extranjeros ha ido expandiéndose. Por ejemplo, antes de 1980 existía un monopolio estatal de películas llamado Corporación Cinematográfica de China (*Zhōngguó Diànyǐng Jítuán Gōngsī* 中国电影集团公司), después de ese año películas de Hong Kong y Taiwán rompieron con aquel monopolio. La primera película estadounidense fue importada en 1994. En un principio la cifra de películas importadas fue limitada por la legislación China pero poco a poco ésta fue abriéndose más a la importación y posteriormente al trabajo cinematográfico conjunto entre las empresas cinematográficas extranjeras y las nacionales.

Por otro lado, el internet ha logrado que el intercambio cultural entre China y otros países sea más acelerado, de 2000 a 2012 el número de usuarios de internet aumentó 25 veces (Gráfica 13). Esta red puede ser consultada mediante

las computadoras o los celulares, dispositivos que a su vez han tenido un gran incremento en los últimos años. En el caso del celular en 1990 sólo existían alrededor de dos celulares por cada 100,000 personas mientras que en 2012 esta cifra aumentó a alrededor de 82 celulares por cada 100 personas (Cuadro 15).

El impacto social del celular no sólo como punto de acceso información mediante internet sino también como medio de localización de cualquier persona sin importar su posición geográfica ni su movimiento, se ha convertido en un artefacto indispensable en una sociedad caracterizada por la movilidad física. Poco a poco, gracias al desarrollo del transporte y de las telecomunicaciones China se ajusta a la caracterización que hace Bauman (2010) de “vida moderna”: acelerada, en donde el tiempo parece “alcanzar menos”, aceleración que anteriormente podía ser considerado como un privilegio de los aventureros, pero que actualmente es un quehacer diario de la población.

En segundo lugar, la composición del consumo tanto de las ciudades como del campo se ha ido modificando a lo largo de los últimos años. Al 2012 los residentes urbanos gastaban más en alimentos, transportes y comunicaciones, seguido de la educación, cultura y recreación mientras que los residentes rurales gastaban más en alimentos y vivienda, y en tercer lugar en transporte y comunicaciones. En los últimos años tanto en el campo como en las ciudades se ha diversificado el consumo al poder destinar una menor proporción del ingreso a los alimentos (Cuadro 15).

El incremento del consumo en transporte se puede asociar con una mayor cantidad de automóviles tanto en los hogares urbanos y rurales (Cuadro 15), así como en el aumento de las distancias que se tienen que recorrer día a día.

Asimismo, en el cuadro 16 se ve reflejado el efecto social de la apertura del mercado inmobiliario. En el incremento en el consumo que ha tenido tanto en los hogares rurales como urbanos se puede notar la importancia que se le da socialmente el ser propietario de una casa. En el periodo maoísta la vivienda era una prestación de la unidad de trabajo, ahora es una mercancía.

No sólo la composición del consumo se ha modificado en las últimas décadas, también los gastos en comida de los hogares urbanos. De 1990 a 2014 se ha venido disminuyendo la cantidad de cereales consumidos per cápita, de res y cordero, y de vegetales. En contraste, se ha venido presentando un aumento en aceite, cerdo, aves, huevos, productos del mar, leche y frutas (Cuadro 17).

La variedad de productos —tanto alimentarios como de otro tipo— que se pueden encontrar en las ciudades es visiblemente más extensa que aquella que se ofrecía antes de las reformas. Actualmente, también se pueden encontrar productos y servicios extranjeros, empresas multinacionales como McDonald's, Kentucky Fried Chicken, Coca Cola, Apple, Volkswagen, entre otras comenzaron a hacerse presentes y con ello también el influjo cultural acelerado del exterior.

En tercer lugar, el sector terciario en China se ha incrementado volviéndose a partir de 1990 mucho más robusto que el sector primario (Cuadro 18). Al 2013 este sector en China estaba compuesto principalmente por los servicios de transporte, almacenamiento y envíos (10.4%), comercio (21.2%), hoteles y servicios de *catering* (4.4%), intermediación financiera (12.8%), y bienes raíces (12.7%).

El turismo doméstico también se ha venido fortaleciendo desde 1994 (Cuadro 19). Con el objetivo de fomentar el turismo doméstico y de que aquellos quienes no pueden pagar un viaje al extranjero puedan tener una experiencia parecida incluso se han creado réplicas de ciudades europeas en china como lo es Thames Town como parte del proyecto “Una ciudad, nueve pueblos” de Shanghái, o bien, la réplica de una aldea alpina austriaca llamada Hallstatt en Guangdong.

En cuarto lugar, el turismo al exterior actualmente se ha vuelto en una actividad posible para algunos chinos, cuentan con el dinero y con el permiso del gobierno para salir del país en un plan turístico. Tanto se ha impulsado esta tendencia y la cantidad de chinos que pueden pagarlo que de acuerdo con el Banco Mundial (2016), en 2013 alcanzaron a ocupar el primer lugar como los

turistas que más gastaron en los viajes. En 2014 el gasto de las más de 107 millones de salidas de turistas chinos al extranjero fue de 164 mil 900 millones de dólares (Cuadro 20), cifra con la que rebasó incluso al gasto de los estadounidenses que antes ocupaban el primer lugar en este rubro.

Por último, cabe mencionar que se han desarrollado otras nuevas prácticas como la prostitución y fechas especiales para fomentar el comercio como lo es el día de los soltero. La prostitución es también una profesión que se ha vuelto visible de nuevo⁹¹ después de las reformas económicas. Dongguan es considerada la capital de la prostitución, en donde los negocios y el sexo van de la mano. Aquellos empresarios con dinero son quienes frecuentan los hoteles, karaokes, los salones de masaje, estéticas o saunas en donde es común se ofrezca aquel servicio. Aunque los servicios de prostitución están también disponibles para los migrantes, la gama de precios y de tipos es amplia en las ciudades. Mientras que el día de los solteros es una fecha en la que se fomenta el consumo. En las primeras seis horas del día de los solteros en 2013, Taobao.com, el sitio de ventas en línea más grande de China, registró un total de ventas por 10 billones de yuanes (1.6 billones de dólares) en las primeras seis horas.

A pesar de la diversificación en la oferta de productos y servicios, de acuerdo con un informe de la OECD (2015) el ahorro en los hogares se mantuvo estable entre el 2008 y 2015 representando alrededor del 25% del PIB, sin embargo, el ahorro de las empresas se redujo en este mismo periodo de aproximadamente representar el 20% del PIB a alrededor del 15% del PIB. Este ahorro de los hogares significa también que existe margen para aumentar el consumo interno. En el doceavo Plan Quinquenal se estableció como objetivo implementar una economía apoyada en el consumo interno y se tienen como expectativa tres escenarios latentes: que éste aumente conforme la población se vuelva de mayor edad y requiera más servicios de salud y de cuidados, que

⁹¹ Durante el periodo maoísta la prostitución cambió de forma al ser regulada la vida privada de forma tan estricta por el gobierno (mediante los cupones de racionamiento en las ciudades y mediante el control de las comunas en el campo) por lo que fue más difícil identificarla como problema social existente.

aumente por el crecimiento en la proporción de la población urbana, y que aumente a partir de la eliminación de la política del hijo único.

4.3 Unidad en la diversidad

En la [tercera] sesión [del onceavo Comité Central del Partido] se sostuvo que la tarea principal actual es unir a la gente de todas las nacionalidades del país y movilizar todos los factores positivos para funcionar como uno, hacer lo mejor posible, apuntar alto y construir un país socialista moderno y poderoso con resultados mejores, más rápidos y más óptimos (Beijing Review, 1978).

Al hablar de unidad en la diversidad de China se pueden incluir tres temáticas: cultura (etnicidad y religión), identidad nacional y la mezcla de ideologías.

a) Cultura e identidad

De acuerdo con Cheek los criterios para establecer la etnicidad en China provienen de la Unión Soviética y son: territorio, lengua, y por último, vida económica y psicológica común (Cheek, 2008: 31).

La sociedad china es diversa, esta heterogenidad en la población puede ser representada por la lengua. Al respecto, Cheek menciona que el idioma nativo del 70% de la población en China es el mandarín (*pǔtōnghuà* 普通话), lo cual conduce a un fenómeno identitario muy interesante. Este autor lo explica como una influencia de la lengua en este proceso: por un lado el 30% de la población habla otro idioma chino diferente del mandarín pero por el otro, comparten la escritura china sin importar si es mandarín, cantonés u otro. El idioma es un factor identitario y en este caso, los chinos comparte una misma escritura pero a la vez diferentes idiomas forman parte de la vida privada de cerca de 360 millones de personas. Cheek lo caracteriza como un rasgo 'tanto de la diversidad como la unidad de China' (2008: 34).

Otro factor identitario, explica Cheek, son los clanes y los linajes,

especialmente en el sur de China, los cuales son agrupaciones familiares y locales que predominan en ciertas regiones delimitadas.

Como ya se ha mencionado, una de las principales divisiones sociales de China es entre lo rural y lo urbano (estructura predominante desde el gobierno de Mao), y si tomamos en cuenta que la mayoría de las minorías étnicas viven en lo rural, se hace notoria que esta gran división no es sólo entre esta delimitación de zonas es también una delimitación entre la división étnica de China. Existe un fenómeno conjugado entre la distinción étnica y la del tipo del lugar en el que se vive. Cabe mencionar, que la tensión entre etnias ha sido latente en la RPCH desde su fundación, son alrededor de 100 millones de personas las que constituyen las 55 las minorías étnicas de China (Cheek, 2008). Tanto el idioma como las tradiciones oficiales de China provienen de la etnia predominante en China que es la *han* (汉).

Más del 50% de la superficie territorial de China está habitada por las minorías étnicas por lo que conciernen tres temáticas a nivel nacional al respecto: fronteras y seguridad nacional, recursos naturales y tierra habitable (Cheek, 2008: 31). Acuerdos, discriminación positiva y represión han sido los recursos con los que el gobierno ha enfrentado la tensión con las minorías étnicas (Íbid.).

El clan musulmán hui (*huízú* 回族) está integrado por 10 de las 55 minorías, lo que representa un total de 17 millones de personas. Una de las medidas gubernamentales al respecto se puede observar con la etnia uigur (*wéiwú'ěrzú* 维吾尔族) la cual constituía la mayoría de la población de la provincia de Xinjiang. La inmigración a esta zona ha trastocado estas proporciones. Cheek lo describe como un “ahogamiento étnico” (2008; 33), misma situación a la que se enfrenta la zona del Tíbet. La importancia de esta provincia es su riqueza en minerales y recursos naturales, además de que constituye alrededor de 17% de la superficie del territorio chino por lo que destaca la importancia política de la zona.

Las minorías étnicas se han ido adaptado económicamente a los cambios

que acompañaron a las reformas, al respecto: “[En el noroeste de Sichuan] la reforma económica se organizó a partir de los grupos étnicos a medida que unos y otros se hacían con el dominio de los rebaños, de los bosques, del comercio local y del nuevo e importantísimo recurso: el turismo [...] (Cheek, 2008: 108). Es decir, las reformas no hubiesen sido posibles sin la integración en la participación activa de estos grupos sociales.

b) Identidad nacional

Desde 1950 el nacionalismo chino comenzó a moldearse bajo la dirección del líder político Mao Zedong, proceso del cual Hong Kong fue excluido ya que éste estableció límites materiales para evitar el ingreso de los chinos bajo el mandato del Partido en su territorio, mediante un documento de certificación impuesto por el gobierno Hongkonés en el que se hacía diferencia de los hongkoneses de los chinos se limitó la influencia tanto cultural como comercial entre estas dos regiones.

Desde principios del siglo XIX China continental, Hong Kong y Taiwán⁹² vivieron contextos históricos distintos, en donde la influencia cultural estuvo claramente diferenciada: China de la Unión Soviética, Hong Kong del Reino Unido y Taiwán de Japón y EE. UU. (con la transición democrática en 1987, en este año se levantó la Ley Marcial de Taiwán).

Cabe situar esta división de las tres regiones en el contexto de la Guerra Fría que comenzó en 1950, la rivalidad entre EE. UU. y la Unión Soviética las afectaría provocando una separación más profunda entre ellas (en especial entre Taiwán y China, quienes apoyaban abiertamente a EE. UU. y a la URSS respectivamente), influencia que concluyó en 1991 con el colapso de la Unión Soviética. Durante cuatro décadas no se había permitido el contacto entre los

⁹² En 1997 Hong Kong volvió a pasar a estar al cargo de la administración China, y Macao en 1999.

habitantes de Taiwán y China, fue desde el 2 de noviembre de 1987 que los taiwaneses tuvieron la oportunidad de visitar a sus parientes en la RPCh.

Sumado a este proceso, la economía Hongkonesa despegó entre 1960 y 1970 mediante el fomento del comercio de lo cual se derivó una divergencia en la identidad con respecto a los chinos de la China continental. Asimismo, en los 60 los estudiantes iniciaron una campaña para resituar al chino (cantonés) como lengua oficial de Hong Kong que culminó en 1974 con la designación del cantonés como lengua oficial aparte del inglés. De igual forma, en aquel periodo se comenzó a gestar “la mentalidad de ser el Gran Hongkong” (Dà Xiānggǎng Xīntài 大香港心态) entre los hongkoneses que se intensificó a partir de la inmigración de chinos de la China Continental desde 1970.

En China existen dos regiones de administración especial: Hong Kong y Macao. Debido a la complejidad histórica y a las diferentes direcciones políticas que ambas tomaron durante su época colonial (de la cual se libraron en 1997 de Gran Bretaña y 1999 de Portugal, respectivamente), el gobierno decidió formular la política de “un país, dos sistemas” en la cual se les concedió el derecho de permanecer con un sistema económico diferente al socialista de la China continental por 50 años después de su independencia. Un país unificado en donde ambas regiones gozan de autonomía. La diplomacia y la defensa nacional son los únicos ámbitos en los que el gobierno central interfiere.

Según Cheek (2008), salvo algunas excepciones (tibetanos, algunos musulmanes y minorías cercanas a los países fronterizos) casi todos los habitantes de China conservan la identidad china, entendiendo identidad como el sentimiento de pertenencia a un grupo social, en este caso al de los ciudadanos chinos. Este investigador argumenta que la diferenciación que hacen ellos mismos con respecto a Occidente es lo que mantiene este sentimiento en la gran mayoría, la cual se hace más notoria al ser difundida mediante los medios de comunicación, en donde todavía se diferenciaba lo propiamente occidental de lo chino.

La identidad nacional es un supuesto que se acepta en China actualmente, su historia nacional marcada por el imperialismo y el nacionalismo son dos bases que la soportan. Este nacionalismo consiste en la exaltación del papel que ha fungido China en su historia: de su grandeza, de su ocaso provocado por los extranjeros y la esperanza de que esta magnanimidad del país, de su país renazca (Cheek, 2008: 47).

c) Mezcla de ideologías

En el contexto social actual de la República Popular China (RPCH) se conjugan al menos tres ideologías distintas: el confucianismo, el maoísmo y el neoliberalismo. En este sentido, podemos comprender la trascendencia del maoísmo al ser el más influyente en la forma de pensar para los nuevos líderes de China y para las personas que crecieron bajo la predominancia de esta ideología. Además, se sigue transmitiendo de generación en generación (Cheek, 2008: 48).

La RPCh reconoce a la ideología marxista-leninista-maoísta como propia e incluso forma parte de la Constitución. La población China aún sustenta sus ideas, suposiciones y hábitos políticos en ella; y los académicos también hacen referencia a ella muchas veces sin siquiera notarlo (Cheek, 2008: 47).

De acuerdo con Cheek, los estudiantes de entre 18 y 25 años son los principales portadores de este discurso nacionalista, aquellos que debido a su corta edad no vivieron lo que significó la puesta en marcha de la ideología maoísta pero que ven diariamente a la población más desfavorecida económicamente que lucha por salir adelante en las ciudades y lo que se muestra en la televisión de las condiciones de pobreza de los pueblos más alejados por lo que las palabras maoístas que exaltan el populismo y que son muy adaptables a estas condiciones dotan de un sentimiento de pertenencia a este grupo social (Ibíd.: 107).

Se ha venido desarrollando de la década de 1970 un proyecto con el que la población china se identifica y se ve incluida, por lo que no queda más que dejarse llevar por esta corriente que ha marcado el PCCh.

Algunas prácticas sociales, junto con hábitos y formas de pensar provenientes del maoísmo forman parte de la sociedad china que vivió en la época del gobierno de Mao, grupo etario del que forman parte los líderes contemporáneos de China y por ende, son parte de las reformas. Cabe hacer notar que este grupo etario no es el único que recibe la influencia de esta doctrina, lo que es cierto es que es el único que recibió su influencia directa, por lo que es el causante de su transmisión a las nuevas generaciones, difusión que por el contexto social cambiante permite su flexibilidad y transformación.

La sociedad solidaria era sostenida por la unidad de trabajo al ser un sistema que exigía la renuncia a la libertad de elección a cambio de la protección. En los tiempos modernos, el soporte que se espera de la 'comunidad' es si acaso temporal y muy débil. Un reflejo de ello se encuentra en las telenovelas como la popular "Matrimonio Desnudo" (*Luǒhūn shídài* 裸婚时代) en donde el protagonista se esfuerza por no pedir ayuda a sus familiares como protección a su orgullo. El fracaso personal ya no es amortiguado en una sociedad en la que el Estado ya no garantiza la seguridad social.

4.4 Ajustes en la estructura familiar

Ha sido notable el cambio en las relaciones familiares y las relaciones de pareja durante los últimos tres periodos históricos en China. Primero desde la época imperialista hasta el establecimiento de la República en 1912, luego con la fundación de la República Popular en 1949 y finalmente, un nuevo cambio se ha gestado a partir de las reformas de 1978. Este apartado se hará énfasis en los cambios en la estructura familiar en estos periodos.

Antes de la llegada del PCCh la ideología que predominaba en la sociedad china era la confuciana. En este sentido, los padres tenían gran control sobre los hijos, lo que decía el padre era la ley y tenía que ser cumplido por los hijos como parte de los deberes filiales del hijo. Además, en la jerarquía dentro de la familia predominaba la figura patriarcal, se estipulaba que la mujer que contrajera

matrimonio viviera en la casa de la familia del esposo, que se sometiera al control de su suegra y que diera a luz en la casa de sus suegros. Asimismo, el concubinato era una forma de institucionalizar los amoríos que los hombres tenían fuera del matrimonio ya fuera con el objeto de satisfacer su placer o para mantener su línea de linaje (Ebrey 1986, Eastman 1988, Hsu 1949, Jaschok 1988; citados en Chen, 2014). Estas prácticas comenzaron a modificarse a principios del siglo XX.

En 1930, el KMT prohibió el concubinato bajo el Código Civil además, fue declarado como un vicio moral y como una práctica “feudal”. Veinte años más tarde, mediante la Ley de Matrimonio de 1950 se promulgó la libertad de los individuos para escoger a sus parejas y se suprimió la necesidad del consentimiento de la familia para estar juntos, se abolió el concubinato, se declararon los mismos derechos para todos los hijos, y el Estado se convirtió en la autoridad que sustituiría a la de la familia en los asuntos de pareja. En adelante, las relaciones fuera del matrimonio aprobado por el Estado perderían su legitimidad. Ergo, la intervención del Estado en la vida privada cambió de forma. Durante el maoísmo la idea de matrimonio que predominaba era la de una relación monógama y heterosexual cuya legitimación tanto legal como moral era otorgada a través de su registro institucional. Más aún, se tenía un proyecto para la liberación de la mujer en el que se ponía énfasis en la inclusión de las mujeres en la vida laboral.

Después de Mao, las políticas de planificación familiar⁹³ junto con la liberación del mercado se han sumado a la ideología del proyecto modernizador. Desde 1980 con la reforma a la Ley de Matrimonio se incrementó la edad mínima para el matrimonio (de 20 a 22 para los hombres y de 18 a 20 para las mujeres) y se enfatizó en la responsabilidad de la pareja para la planificación familiar y educación de los hijos.

⁹³ Primero la “política del hijo único”, luego flexibilizada en 1988 en el campo, en diciembre de 2013 permitiendo tener dos hijos si unos de los padres es hijo único y finalmente en diciembre de 2015 la APN aprobó la abolición de la política del hijo único permitiendo a todas las parejas casadas tener dos hijos, entrando en vigor el 1 de enero de 2016.

En primer lugar, la política del hijo único establecida a principios de los años ochenta como medida para la planificación familiar se puede considerar un factor importante para la reconfiguración de la sociedad china. El cambio en la estructura familiar que esta política implicó trajo consigo un impacto directo en la vida social, ya que el pasar de una tasa de fertilidad de 2.982 en 1978 a una de 1.663 en 2012 China la sociedad china ha adoptado la fórmula familiar 4-2-1 (4 abuelos, 2 padres, 1 hijo) a raíz de esta política, estas generaciones ven afectada su forma de vivir. Desde el momento en que la familia se reduce, también se restringe a los hijos de la fraternidad entre hermanos, primos y paternal que muchas veces tienen los tíos. Así, la solidaridad familiar se reduce a cuidar de los abuelos y de los padres cuando éstos envejecen, y el vínculo afectivo de los padres a los hijos se va deteriorado debido a que ambos padres trabajan y son los abuelos los que tienen que cuidar de los niños. Representando así la familia más una carga que un vínculo de respaldo económico y afectuoso.

El individualismo ha venido desplazando al sentido comunitario del socialismo propagado por el régimen Comunista Chino de Mao y uno de los factores ha sido el cambio en la estructura de la familia. En la sociedad china, tradicionalmente los hijos son quienes se hacen cargo de cuidar a sus padres en edades avanzadas. Sin embargo, la nueva estructura 4-2-1 (4 abuelos, 2 padres, un hijo) dificulta este proceso, al ser los adultos en edad laboral quienes tienen que atender el cuidado de sus padres y de su hijo, ello sin el respaldo de hermanos al ser hijos únicos. Además de esto, necesitan hacerse cargo de sus obligaciones laborales. La Ley de Protección del Adulto Mayor en China entró en vigor el 1 de julio de 2014 como respuesta a esta problemática social que se ha derivado en este proceso de reformas.

En segundo lugar se encuentran los efectos no deseados de las reformas, cambios sociales introducidos por las reformas como la migración (y la consecuente separación de las parejas), la adaptación de una economía de mercado y la influencia cultural extranjera han derivado en el debilitamiento del énfasis de la monogamia y a la adaptación de nuevas prácticas en los asuntos de

pareja. Ejemplo de ello es el divorcio, ya sea como forma de resolver los problemas de pareja e incluso como medida utilitaria. Las crecientes tasas de divorcio además de su creciente aceptación social son una realidad actual. La tasa promedio del aumento de los divorcios de 1991 a 1996 fue del 6% mientras que de 2002 a 2007 fue del 11%. En este sentido, la cifra total de divorcios aumentó más de cinco veces de 1985 a 2008, de 450 mil divorcios a 2.46 millones (Gráfica 14).

Actualmente, algunos periódicos dan cuenta de nuevas razones para divorciarse, las cuales tienen un fin meramente utilitario. Algunos lo hacen para comprar una mayor cantidad de propiedades en las grandes ciudades (actualmente en algunas ciudades como Shanghái se limita la compra de propiedades por pareja), otros para evadir impuestos en la compra⁹⁴ o venta⁹⁵ de propiedades, para tener acceso a una ayuda social básica para las personas de extrema pobreza (el monto del ingreso mensual familiar no debe superar los 300 yuanes para tener acceso a este apoyo económico) y por último, para no pagar multas por tener un segundo hijo (antes de la flexibilización de la política del hijo único) (Méndez, 2014).

Asimismo, el sexo como mercancía comienza a hacer reaparición así como el aumento en las relaciones fuera del matrimonio. Chen (2014) habla de una cifra de 200,000 mujeres mantenidas extramaritalmente por hombres ricos casados tan sólo en la Delta del Río de las Perlas (una de las zonas con mayor densidad poblacional en China) a principios del siglo XXI.

El término chino *ernai* (segunda esposa, 二奶) es el que se ocupa para nombrar a este tipo de mujeres en la RPCh. Esta problemática social ha estado bajo la lupa del Estado en los últimos años. Chen (2014) cita un artículo del año

⁹⁴ En la compra de viviendas se tienen menos impuestos en la compra de la primera propiedad y además se tiene un mayor acceso a créditos cuando se trata de la primera propiedad adquirida por lo que uno de los divorciados, al no tener propiedades a su nombre, puede acceder a estos beneficios.

⁹⁵ En 2011 se impuso un impuesto a nivel nacional del 20% por individuo en las ganancias de la venta de una propiedad. Además, se estipula que la venta de una propiedad ante un divorcio puede ser libre de impuestos si han sido dueños durante un mínimo de cinco años.

2000 en el que el Diario del Pueblo, medio oficial del PCCh declara que el tener más de una mujer es uno de los problemas sociales que enfrenta la sociedad contemporánea china. Además, en el año 2001, se hizo una revisión a las leyes sobre el matrimonio en el Congreso Popular y se agregó un apartado en el que se prohíbe y se castiga (mediante la obligación de dar una compensación material a la parte ofendida, sobre todo en caso de divorcio) la bigamia

El 28 de abril de 2001 se promulgó la Ley de la Familia y el Matrimonio, mediante la cual se buscó clarificar mediante la definición y la tipificación las leyes establecidas en su antecedente de 1980. Por ejemplo, la clasificación de las relaciones extramatrimoniales en: bigamia, cohabitación sin matrimonio si alguno es casado y relaciones sexuales sin cohabitación; se trabajó en dar las razones específicas para aprobar un divorcio y en desarrollar las responsabilidades sobre los hijos de una pareja ante un divorcio. Además, se agregaron causas de nulidad del matrimonio, la posibilidad de intervención de las autoridades estatales en caso de violencia de la pareja, la responsabilidad de manutención de los nietos (en algunos casos) y de algunos parientes mayores necesitados (incluyendo hermanos).

Por otro lado, después de las reformas de 1978, la injerencia del Estado en la vida privada perdió peso y por lo tanto surgió una nueva etapa de la liberación sexual para los jóvenes de las ciudades chinas. Cabe reconocer que esta liberación sexual es muy entrecorrida por las políticas de planificación familiar, sin embargo, se ve realizada en otros aspectos como en temas de preferencias sexuales —es cada vez más habitual la discusión de la homosexualidad que ya se visualiza en pequeños sectores de la sociedad— y de elección de la pareja con la abolición en 2003 de la carta de la unidad de trabajo o del comité local del PCCh para poder casarse.

4.5 Estratificación social

La existencia o inexistencia de la clase media en China ha sido tema de discusión de los estudiosos en ciencias sociales, a continuación se estudiarán las dos

posiciones con sus respectivos argumentos y al final se hará una breve reflexión sobre el cambio de la estratificación social en este país desde la apertura y la adopción de nuevos valores como el enriquecimiento.

Muchos académicos aún niegan la existencia de una clase media, esta posición se fundamenta en la observación de que no ha existido una clase burguesa sólida. Los terratenientes y los burócratas eran aquellos quienes ostentaban el poder económico y político hasta principios del siglo XX cuando un reducido número de empresarios capitalistas surgieron en ciudades como Shanghái. Otro aspecto es que la clase media que se conoce en Occidente tiene un conjunto de valores compartidos y por ende son un elemento de estabilidad social, sin embargo, en China el único valor que comparte este sector de la población, cuyos ingresos son suficientes para ser considerados como tales, es el consumismo. Por lo que incluso pueden ser considerados como elemento de inestabilidad social⁹⁶ (Botton, 2008).

Flora Botton (2008) aborda una discusión sobre la existencia de una clase media en China. Explica que las clasificaciones sobre quienes pertenecen a esta clase son variantes. Existen criterios en los que sólo se considera clase media a aquellos que trabajan en el sector privado con cierto rango de prestigio y salario, o bien, aquellos trabajadores del Estado con las prestaciones suficientes para alcanzar el mismo poder adquisitivo que los primeros; algunos académicos difieren en esta clasificación debido a que este sector aún no es lo suficientemente numeroso –no alcanza el 40% de la población.

Por otro lado, esta autora también hace mención a una investigación de la Academia China de Ciencias Sociales realizada en 2004, en la cual bajo cuatro criterios (*status* profesional, ingresos, estilos de vida y modelos de consumo, y autodefinición) se concluyó que la clase media en China abarcaba entre el 4.1% y 6% de la población total, y en las ciudades esta proporción alcanzaba entre el 8.7%

⁹⁶ Jian, Li y Xiaohan Niu, "The New Middle Class(es) in Peking: A case Study", *China Perspectives*, núm. 45, enero-febrero, 2003, p.4 citado en Flora Botton (2008)

y 12% del total de residentes urbanos. Sin embargo también se obtuvieron valores por separado de cada uno de estos cuatro criterios: 15.9%, 24.6%, 35% y 46.8% respectivamente.

Años más tarde, en 2010, mediante otro estudio de la Academia de Ciencias Sociales se consideró el 23% de la población podría ser considerada como clase media.

Por otro lado, según otro estudio, esta vez del McKinsey Global Institute, se considera que el 44% de la población de las ciudades podría ser considerada como clase media baja (ingresos anuales de alrededor de 25,001 y 40,000 yuanes anuales) , representado así el sector más grande las ciudades (Ríos, 2010; 128).

La apertura del mercado ha derivado en redefinición del posicionamiento social. La importancia de tener una casa y del tipo de propiedad que se posee es importante para esta nueva sociedad china en cuanto al estatus que le otorga al individuo.

'Volverse rico' se ha convertido en uno de los principales incentivos para los chinos para tomar riesgos. Cheng (2009) da seguimiento a la historia de una trabajadora china para quien sus objetivos está la superación personal, acorde a las narraciones de su diario esta mujer llega a afirmar que *Morir pobre es un pecado*, ello inmerso en un medio en el que se divulga que ser pobre es culpa de uno mismo y de la falta de ganas y de perseverancia.

De igual modo, esta autora describe los contenidos de las revistas para migrantes de mediados de los noventas, principalmente en las ciudades industriales del sur de China. En ellas se enfatiza un mensaje de confianza en sí mismo, la única persona en la que se puede confiar es en uno mismo

Ahora se tiene mayor libertad pero también mayor incertidumbre e

inestabilidad, el Estado ya no garantiza empleo pero ahora permite la elección de la profesión.

La sociedad mundial no es igualitaria, ya no existe aquella sociedad en la que todos poseían el mismo tipo de vivienda otorgado por la comuna o la unidad de trabajo en China.

4.6 Surgimiento de nuevos campos⁹⁷

A nivel tanto público como privado se han gestado nuevas formas de socialización. En este apartado se exponen como campos en los cuales intereses diversos se han formado a partir de las reformas modernizatorias. Si bien algunos campos desde la época maoísta aún son vigentes, algunos otros han surgido desde la libertad⁹⁸ de la que se ha dotado a la población china en los últimos años.

A nivel público, la influencia del Partido aún se ve reflejada en las editoriales, instituciones empresariales y académicas así como en los gobiernos locales. Ello es posible gracias al poder político y económico del que goza desde la fundación de la RPCh.

En el caso de los empresarios y los intelectuales de les ha instado a asociarse al partido. Tal es el discurso establecido por Jiang Zemin de la Triple Representatividad. Algunos empresarios son ahora militantes del Partido, logrando así cierta influencia en aras de la protección de sus intereses. En el caso de los intelectuales, desde las academias de ciencias y ciencias sociales se ciñen al discurso del Partido, una posición ideológica que es importante para el gobierno chino. De hecho la diferenciación entre un intelectual que ha ido a estudiar al

⁹⁷ Para una definición de campos ver el apartado 1.3

⁹⁸ Refiriéndose a la desaceleración económica de China durante el par de años subsecuentes a 1989 y las presiones (o bien, recomendaciones) extranjeras por una “terapia de choque” como la adoptada por la URSS (ello incluía el recorte del gasto público, privatización y una apertura a la inversión y al comercio sin control público alguno) Osnos menciona que: “[...] el Partido brindó a su gente una oferta esencial: mayor libertad en actividades económicas a cambio de menor libertad en la vida política[...] el Partido estaba provocando la ambición individual y la auto-creación por una parte y suprimiendo aquellas tendencias por la otra” (2014:150).

extranjero y permanece siendo chino y uno que se convierte en extranjero⁹⁹ depende de la línea de discurso que sigan después de su viaje. Deben de supeditarse a tres instituciones: la académica, la Estatal y la del público que los lee.

Respecto a los campos, se pueden identificar delimitaciones claras en China como lo son las organizaciones sociales registradas en la Secretaría de Asuntos Civiles de China, en 1999 eran 136,841 (Howell, 2004:167) pero ascendieron a más de 660,000 organizaciones sociales al 2016 (Xinhua, 2016), de estas últimas: 329,000 grupos sociales, 4,841 fundaciones, 331,000 unidades no empresariales¹⁰⁰ y 2,000 organizaciones políticas¹⁰¹.

Por otro lado, existen campos que se han generado a partir de las nuevas condiciones que brindan los medios de comunicación y transporte, esto es, la disposición de acceder a nuevas formas de capital, que a su vez contribuye a la conformación de nuevos campos¹⁰². A continuación se abordarán seis de estos nuevos campos que he logrado identificar a partir de esta investigación:

- 1) Los llamados Netizens, aquellos que expresan su opinión sobre temáticas sociales y políticas a través de internet. Como ya se vio en el apartado 4.2, el uso del internet se ha expandido de 620 mil usuarios en 1997 a 649 millones de usuarios en 2014. Ello significa un menor control de la información por parte del gobierno debido a las limitaciones técnicas que aún se tienen al respecto. Aunado a ello, al 2013 más de 200 millones de personas participaban en internet a través de blogs , lo cual representa una parte importante de la opinión pública.

⁹⁹ Un ejemplo que pone Cheek (2008: 119) es el caso del profesor Zhang Zudong quien es etiquetado como extranjero por no estar sujeto a estas limitaciones.

¹⁰⁰ Son organizaciones comunitarias sin ánimos de lucro y establecidas sin recursos del Estado.

¹⁰¹ Cerca de 200 son financiadas por el Estado por ser instituciones públicas u organismos administrativos (ejemplo de ello son la Federación Nacional de Sindicatos de China, la Liga de la Juventud Comunista de China y la Federación Nacional de Mujeres de China, las cuales ya existían desde la época Maoísta, tienen un estatus político especial y extensa influencia social).

¹⁰² Desde el enfoque de Bourdieu explicado en el apartado 1.3.

- 2) Los jóvenes nacionalistas quienes encuentran en la defensa de China frente al mundo, por ejemplo los llamados “la juventud enfurecida” (*fènqīng* 愤青). Osnos pone el ejemplo de un video llamado *2008 China Stand Up!* el cual en la primer semana y media de publicación alcanzó decenas de miles de comentarios favorables, creado por Tang Jie un estudiante de la Universidad Fudan, quien no estaba afiliado al PCCh por no ser tachado de tener sesgos en su opinión. Uno de sus amigos, con una maestría en filosofía occidental, Ze Kewei, declaró: “Pensamos que nuestro amor por China de apoyo al gobierno y de los beneficios de este país no es una reacción espontánea. Se ha desarrollado después de mucho pensarlo”¹⁰³. De hecho, acuerdo a la encuesta de Pew Research Center de 2008 sobre la opinión¹⁰⁴ que se tenía en China sobre su la dirección que se le ha dado a su país, el 86% respondió sentirse satisfecho (a la misma encuesta en 2002, el 48% de los chinos contestó de esta forma positiva). Asimismo, en esta misma encuesta el 82% consideró que la economía era buena (a diferencia del 52% en 2002).
- 3) Abogados defensores de los derechos humanos o que impugnan las constricciones del Estado en cuanto a libertades políticas, críticas del Estado. Muchos de los cuales forman parte del campo de los netizens¹⁰⁵, al dar importancia a la difusión de la información como parte de sus emprendimientos.
- 4) Los emprendedores, de los que destacan aquellos que piensan que

¹⁰³ Cabe reconocer que intelectuales como ellos, la mayoría de las veces están al tanto de la censura en China, y muchas veces es debido a ello que se preguntan si el gobierno intenta lavarles el cerebro. Con la (limitada) apertura de la información que ofrece el internet algunos de ellos buscan información adicional sobre su país a través de medios alternativos como los es mediante sus colegas en el extranjero. Al respecto mencionó Tang Jie: “Precisamente por estar en este sistema, siempre estamos cuestionándonos si están lavándonos el cerebro [...] Pero cuando estás en el llamado sistema libre nunca te preguntas si te están lavando el cerebro” (Osnos, 2014)

¹⁰⁴ La pregunta original fue: *Please tell me if you have a very favorable, somewhat favorable, somewhat unfavorable or very unfavorable opinion of China.*

¹⁰⁵ Por ejemplo, el artista Ai Wei Wei, un artista y crítico del gobierno chino, quien declara haberse pasarse cerca de ocho horas diarias en las redes sociales al percibirlo como una manera de ejercer la libertad de expresión (Osnos 2014).

aprender inglés y usos occidentales son ventajas competitivas importantes. Lo cual se puede entender bajo la perspectiva de Osnos, en la que afirma que: “La era de la ambición demandó nuevas habilidades y conocimientos (2014:64)”. La popularidad de sitios como el Weiliang Institute of Interpersonal Relations y figuras como Li Yang (un famoso profesor de inglés) son indicios de la importancia social que se les da a estas nuevas formas de capital cultural en este periodo en el que el desarrollo personal es sinónimo de emprendimiento.

- 5) Los grupos de jóvenes influenciados por Japón y Corea. Wu explica este influjo como originado inicialmente por los programas de televisión y las telenovelas extendiendo su impacto a diversos aspectos de la vida cotidiana como lo son el consumo (vestimenta y estilo de vida), hasta la gestión empresarial (Wu, 2011; 103). Dos ejemplos son los *Hārizú* (哈日族) y los *Hāhánzú* (哈韩族), los primeros son conocidos por su particular gusto de consumir productos japoneses, tendencia que se originó en Taiwán¹⁰⁶, mientras que los segundos son quienes admiran a los coreanos, principalmente en el estilo de vida que se refleja en los dramas coreanos, la música pop y las películas de este origen y por lo tanto, se ve incitados a consumir ‘sus vestidos, la comida, los productos y la música’ y así como la publicidad de los actores sobre quienes se consideran fanáticos. Wu afirma que esta oleada desde la cultura coreana comenzó al introducirse la primera telenovela coreana en China en 1993 llamada “Envidia” (Jidu 嫉妒).
- 6) Los migrantes trabajadores. En las ciudades industriales como lo es Dongguan, se recrean pequeños universos sociales dentro de cada una de las fábricas. Tal es el caso de la fábrica de zapatos Yue Yuen, con 70,000 trabajadores a su cargo es la más grande proveedora de compañías como Nike, Adidas, Reebok, Puma. Un lugar que ofrece relativa estabilidad y

¹⁰⁶ Esta inclinación por consumir productos japoneses iniciada en los 90 era impensable hace algunas décadas, en especial si se tiene en cuenta el rechazo que experimentaron los chinos ante la colonización japonesa.

varias prestaciones laborales, un buen lugar para trabajar de acuerdo con las opiniones de los mismos trabajadores percibidas por Chang (2009) durante su trabajo de campo. Se caracterizan por su frágil unión, es difícil que las personas lleguen a crear relaciones estables y duraderas en este nivel debido a la competencia y al esfuerzo que implica conservar estas relaciones una vez abandonado el lugar de trabajo ya que los trabajadores son usualmente migrantes y trabajan de tiempo completo, usualmente en permanente búsqueda de mejores oportunidades de trabajo.

Todos ellos son campos en los cuales se disputan las fuerzas que se enfrentan en esta compleja sociedad a partir de las reformas. Sin embargo, cabe notar que son sólo algunos ejemplos de toda la variedad existente en la nueva dinámica social china. Asimismo, cada uno de ellos comparte la característica de ser posible únicamente a partir de la apertura económica de las reformas modernizadoras. Finalmente, son reflejo de la nueva estructura social que no sólo constriñe sino también posibilita nuevas formas de socialización.

Conclusiones

A fin de comprobar el cambio en la estructura social a partir de las reformas modernizadoras se ha indagado cómo la estructura es constituida por las prácticas sociales y cómo estas prácticas son constituidas estructural e institucionalmente a través de las reglas impuestas. Partí de afirmar que un cambio estructural como el de China fue planeado desde un plano institucional, dado por el cambio en la ideología del PCCh como institución.

El PCCh ha construido una base sólida donde reside su poder, desde la ideología que predomina en sus gobernados. Gracias a ello se ha posibilitado el papel del PCCh en la conformación de la estructura social de China con el discurso sobre la modernización socialista como directriz y del Estado como guía de la modernización. Así, el Partido se ha valido de las reformas como influencia del Estado en la estructuración social.

Ello sin olvidar que la sociedad no se deja guiar ciegamente por la directriz del Partido sino en base a la evaluación de su desempeño, en este caso económico, el cual sigue dando legitimidad para la permanencia de ese sistema. La legitimación no sólo de la población interna sino internacional se da desde la idea de Estado-nación, de pertenencia nacional que se ha usado como medio ideológico de legitimar los esfuerzos y las dificultades de este nuevo sistema como en cualquier otro. La interacción social fundamentada en el Estado es a partir de la cual las nuevas generaciones han seguido construyendo la realidad social, ya que la estructura no es sólo limitante sino habilitadora y posibilitadora.

El impacto de las reformas modernizatorias de 1978 en la estructura social china ha consistido en el desarrollo de nuevas formas de socialización como lo es en 1) la transformación de la estructura familiar, 2) la nueva estratificación social y 3) el surgimiento de nuevos campos. Estos cambios han sido producto de tres fenómenos sociales consecuentes de estas reformas: la migración, las nuevas formas de consumo y el énfasis en la unidad nacional. La dinámica de estos fenómenos ha provocado transformaciones en la vida cotidiana en áreas como la

convivencia familiar, la posibilidad de tomar decisiones, nuevas formas de pensar y comportarse socialmente. Además de consecuencias no buscadas como la distribución inequitativa de la riqueza, las problemáticas de identidad (como en cualquier sociedad liberal en la que el individuo se ve forzado a buscar un lugar en la sociedad) y la exclusión de algunos grupos sociales, como los migrantes excluidos de la educación pública; es también notorio que el enfoque del gobierno ante las reformas no es rígido y busca sobre todo mantener a la población en un equilibrio en el cual el Partido Comunista pueda seguir gobernando. Después de todo, es la población la que da legitimidad al gobierno que aún se mantiene en pie. A partir de este trabajo se pueden identificar tres cambios fundamentales a partir de las políticas del gobierno adoptadas después de las reformas.

En primer lugar, tanto la migración como la política del hijo único han sido determinantes en el proceso de reestructuración familiar, la nueva estructura de la familia en donde la fórmula 4-2-1 es predominante, en donde se ha construido una nueva jerarquización familiar en función del ingreso de cada miembro de la familia, los hijos tienden a separarse físicamente del hogar de sus padres y la convivencia diaria con ellos se ha vuelto se ha vuelto escasa si no nula, en donde la definición de familia ha cambiado en aras del cambio en la composición familiar.

En segundo lugar, la conformación de una clase media aún se encuentra en curso y las nuevas políticas que integran a sectores de la sociedad china en un esquema de seguridad social podrían resultar fundamentales en este proceso, así como las ideas que circulan en el imaginario social sobre la superación personal y la ambición. China aún vive en la *Edad de la Ambición* tal como lo retrata Osnos (2014).

En tercer lugar, los últimos años, mediante la gradual liberalización económica, se ha gestado el individualismo en la sociedad. Por ello, actualmente los intereses privados y personales son prioritarios en la vida urbana china, la comunidad ya no es un sustento clave de la vida cotidiana urbana, a excepción de las nuevas formas de socialización que se producen en una sociedad liberal, de

los nuevos campos.

A partir de estos tres puntos, en una tarea ambiciosa de conjetura se pueden identificar algunas tendencias en el mediano y largo plazo. En el mediano plazo: 1) la llamada “clase media” o “clase de ingreso medio” continuará en expansión en China ya que las políticas sociales actuales se encuentran enfocadas a fortalecer tal rubro, en aras de mantener la estabilidad política del país; 2) la flexibilización de la política del hijo único no será decisiva en la tasa de natalidad de las generaciones que se encuentran en edad fértil actualmente; y 3) la formación de nuevos campos sociales continuará, sin embargo, ninguno representará una lucha decisiva en la lucha por la hegemonía, muchos de ellos como válvulas de escape de las frustraciones políticas y como reducción de las presiones políticas internas de este país. En el largo plazo: 1) la nueva política de planificación familiar podría cambiar la tasa de natalidad poco a poco en las generaciones que nacerán en los siguientes años ya que actualmente la idea de tener más de un hijo representa más una presión económica para la familia que un anhelo, un ideal o un *status quo*; 2) la tendencia de aumento de los divorcios y de los matrimonios de los últimos años permanecerá ya que las posibilidades de decidir sobre este aspecto de la vida se han abierto en China y es un aspecto que tiene poco influjo sobre la vida política de China por lo que no hay ningún motivo político para que esto cambie; y 3) la formación de nuevos campos y su impacto político dependerá del curso de la economía China, si se logra establecer un amplio sector de la población con un ingreso medio es poco probable que estos nuevos campos trastoquen la vida política del país en reforma de sus estructuras políticas.

Se podría decir que las principales preocupaciones del gobierno en la China contemporánea son: prosperidad, estabilidad, sostenibilidad y equidad. Estas preocupaciones se han traducido en el desarrollo de nuevas medidas para la seguridad social de la población, de nuevas leyes que cubren los desajustes y huecos que deja a su paso la reestructuración social y de nuevos modelos para el crecimiento económico. Desde principios de este año el gobierno habla de una

“nueva normalidad económica china”, en donde se aboga por “un crecimiento más estable”, es decir, sostenible, centrándose más en la forma en que se genera el crecimiento que en la rapidez del mismo.

El gobierno de China no ha terminado con las reformas estructurales, si bien las medidas aplicadas hasta el momento han servido para impulsar efectivamente su crecimiento económico aún le falta implementar una estrategia de sostenibilidad que le permita mantener un crecimiento estable. Actualmente la estructura política y económica del país se sigue modificando, a la par de los cambios en la estructura social y del contexto mundial es por ello que aún se espera una mayor transformación en la estructura social china, en especial de aquellas prácticas sociales que exaltan el individualismo.

La RPCh es una dictadura democrática del proletariado y la forma en que se implementa esta forma de gobierno no cambiará mientras se mantenga la estabilidad económica del país. A pesar de esta declarada diferencia ideológica, China está más cerca del liberalismo occidental de lo que a veces se piensa. Las mismas problemáticas sociales que en algún momento han enfrentado y/o siguen enfrentando los países occidentales (por ejemplo: desigualdad económica, desajustes familiares, criminalidad y terrorismo) son las que se enfrentan ahora en China.

Actualmente la sociedad china aún no ha terminado de asimilar las posibilidades que le ofrece la libertad económica, cuestiones como en qué sector se va a trabajar, a qué se va a dedicar la vida, con quiénes se va a relacionar, qué se va a consumir y en otros ámbitos de decisión de la vida privada. Como lo menciona Bauman, aún queda enfrentarse a las “ansiedades existenciales derivadas de la liberación del mercado”. Esta búsqueda del sí mismo se ha orientado en China a la cultura extranjera, representando ésta un modelo de libertad económica previamente establecido.

Es verdad que la libertad en el plano económico en la RPCh aún no se traduce en libertad política, ni se encuentran indicios de que esto sea así en el

mediano plazo. Sin embargo, hay que tomar en cuenta que todo orden implica constricción y sobre todo cuando se hacen las cosas con tanta premura requiere de un control social estricto. De lo cual podrían surgir cuestionamientos sobre la libertad individual y derechos humanos, a lo cual se respondería que el bienestar común (del cual su población ha percibido mejora en China) se encuentra encima del bienestar individual bajo una ideología socialista, en especial, cuando se responde a una dictadura del proletariado.

Referencias

- Allard, G., & Garot, M.-J. (2010). The impact of the new labor law in China: new hiring strategies for foreign firms. *Revista Direito GV*, 6(2), 527-540. Obtenido de http://www.scielo.br/scielo.php?script=sci_arttext&pid=S1808-24322010000200009&lng=en&tling=en.
- Althusser, L. (enero-abril de 1969). *Ideología y aparatos ideológicos de Estado, Freud y Lacan*. Obtenido de Universidad Complutense de Madrid: http://pendientedemigracion.ucm.es/info/eurotheo/e_books/althusser/
- *Anti-monopoly Law of the People's Republic of China*. (3 de agosto de 2008). Obtenido de Ministry of Commerce. People's Republic of China: <http://english.mofcom.gov.cn/article/policyrelease/Businessregulations/201303/20130300045909.shtml>
- Bauman, Z. (2008). *Archipiélago de excepciones*. Buenos Aires: Katz.
- Bauman, Z. (2010). *Identidad*. Buenos Aires: Losada.
- Bauman, Z. (2011). De peregrino a turista, o una breve historia de la identidad. En S. Hall, & P. du Gay, *Cuestiones de identidad cultural* (págs. 40-68). Buenos Aires: Amorrortu.
- Bauman, Z. (2012). *Tiempos líquidos*. México: Tusquets.
- Beck, U. (2008). *¿Qué es la globalización?* Barcelona: Paidós
- Beijing Review. (29 de diciembre de 1978). The 11th National Congress. *Beijing Review*(52). Obtenido de Beijing Review: http://www.bjreview.com.cn/90th/2011-04/26/content_357494_3.htm
- Beijing Review. (1993). The Third Plenary Session of the 14th CPC Central Committee Specifies Goals for Reform. *Beijing Review*(47). Obtenido de Beijing Review: http://www.bjreview.com.cn/special/third_plenum_17thcpc/txt/2008-10/10/content_156232.htm
- Belsie, L. (octubre de 2015). *Official Statistics Understate Chinese Unemployment Rate*. Obtenido de The National Bureau of Economic Research: <http://www.nber.org/digest/oct15/w21460.html>
- Berger, Peter L. y Luckman, Thomas. (2008). *La construcción social de la realidad*. Buenos Aires: Amorrortu.
- Botton, F. (2008). Cambio social y cultura. En R. Cornejo, *China. Radiografía de una potencia en ascenso* (págs. 121-206). México: El Colegio de México.
- Bourdieu, P. (1990). *Sociología y cultura*. México: Grijalbo.
- Bourdieu, P. (2000). *Las estructuras sociales de la economía*. Barcelona: Anagrama.
- Bourdieu, P. (2011). *Capital cultural, escuela y espacio social*. México: Siglo XXI.
- Braudel, F. (2002). La dinámica del capitalismo. México: Fondo de Cultura Económica. Obtenido de http://www.fing.edu.uy/catedras/disi/ctysociedad/Materiales%202009/Fernand%20Braudel_La%20Dinamica%20del%20Capitalismo.pdf
- Bruun, H., & Hukkinen, J. (2008). Cruzando fronteras: un diálogo en tres formas de comprender e cambio tecnológico. En H. Thomas, & A. Buch, *Actos, actores y*

- artefactos. Sociología de la tecnología* (págs. 185-216). Buenos Aires: Universidad Nacional de Quilmes.
- Burns, J. P. (septiembre-octubre de 1987). China's Nomenklatura System. *Problems of Communism*, 36-51. Obtenido de http://www.ppaweb.hku.hk/pdf/ProfBurns_problemsOfCommunism.pdf
 - Chan, H. S. (2004). Cadre Personnel Management in China: The Nomenklatura System, 1990-1998. *The China Quarterly*(179), 703-734. Obtenido de <http://www.jstor.org/stable/20192377>
 - Chang T., L. (2009). *Factory girls*. New York: Spiegel & Grau.
 - Chang, J. (2013). *Cixí, la emperatriz*. México: Taurus.
 - Cheek, T. (2008). *Vivir con la reforma : China desde 1989*. (A. Barcelona, Trad.) Barcelona: Intermon Oxfam.
 - Chen, F. (abril de 2014). Tesis para obtener el grado de Doctor en Filosofía . *The making of "concubines": media, audience, and social change in contemporary China*. Montreal, Quebec, Canada: Concordia University.
 - Chen, S. (2009). La Construcción del Sistema Legal chino, en el marco de la Economía de Mercado. En H. Fix-Fierro, & A. (Oropeza García, *El sistema Jurídico en la República Popular China*. México: Universidad Nacional Autónoma de México.
 - China Daily. (26 de febrero de 2014). *China seeks unified pension scheme before 2020*. Obtenido de Xinhua: http://www.chinadaily.com.cn/china/2014-02/26/content_17307934.htm
 - China Internet Information Center. (s.f.). *China ABC. Apertura al exterior omnidireccional*. Obtenido de China.org.cn: <http://spanish.china.org.cn/xi-china/aper-zonas.htm>
 - China Internet Information Center. (2005). *China in Brief 2005. Organizational Setup of the State*. Obtenido de China.org.cn: <http://www.china.org.cn/english/features/China2005/142024.htm>
 - China Internet Information Center. (15 de julio de 2009). *Labour Law of the People's Republic of China*. Obtenido de China.org: http://www.npc.gov.cn/englishnpc/Law/2007-12/12/content_1383754.htm
 - China Internet Information Center. (s.f.). *Las provincias y las regiones autónomas de China*. Obtenido de China.org.cn: <http://spanish.china.org.cn/spanish/xi-difang/xizang.htm>
 - China Internet Information Center. (s.f.). *Structure of the State. Social Organizations*. Obtenido de China.org: http://www.china.org.cn/english/features/state_structure/64418.htm
 - China Labour Bulletin. (2016a). *Wages and employment*. Obtenido de China Labour Bulletin: <http://www.clb.org.hk/content/wages-and-employment#Unemployment>
 - China Labour Bulletin. (2016b). *Strike Map*. Obtenido de China Labour Bulletin: <http://maps.clb.org.hk/strikes/en>
 - *China Statistical Yearbook (varios años)*. Beijing: China Statistics Press.
 - Chua, B. H. (2012). *Structure, audience and soft power in East Asian Pop Culture*. Hong Kong: Hong Kong University Press.
 - Cohen, I. J. (1996). *Teoría de la estructuración: Anthony Giddens y la construcción*

de la vida social. México: UAM, UNidad Iztapalapa.

- Colorado Carvajal, A. (2009). El capital cultural y otros tipos de capital en la definición de las trayectorias escolares universitarias. *X Congreso Nacional de Investigación Educativa*. Veracruz: Consejo Mexicano de Investigación Educativa. Obtenido de http://www.comie.org.mx/congreso/memoriaelectronica/v10/pdf/area_tematica_16/ponencias/1732-F.pdf
- *Constitution of the People's Republic of China*. (1982). Obtenido de People's Daily: <http://bibliohistorico.juridicas.unam.mx/libros/6/2702/18.pdf>
- Cornejo, R. (2009). Las Constituciones de China en contexto. En H. A. Oropeza García, *China: estudios y ensayos* (págs. 355-377). México: UNAM/ Instituto de Investigaciones jurídicas.
- Cornejo B., R. A., & González García, J. (septiembre de 2009). La política de ciencia y tecnología en China. *Comercio Exterior*, 59(9), 724-734.
- Dan, H. (12 de junio de 2007). *China's New Bankruptcy Law- First report from the ground*. Obtenido de China Law Blog. China Law for Business: http://www.chinalawblog.com/2007/06/chinas_new_bankruptcy_law_firs.html
- *Documentos de la III Sesión Plenaria del XVIII Comité Central del Partido Comunista de China*. (s.f.). Obtenido de Observatorio de la Política China: http://www.politica-china.org/imxd/noticias/doc/1389789646Documentos_de_la_III_Sesion_Plenaria_del_XVIII_Comite_Central_del_Partido_Comunista_de_China.pdf
- El Banco Mundial. (8 de abril de 2013). *China: Alivio de la pobreza a través de la participación de la comunidad*. Obtenido de El Banco Mundial: <http://www.bancomundial.org/es/results/2013/04/09/china-poverty-alleviation-through-community-participation>
- El Banco Mundial. (2014). *Esperanza de vida al nacer*. Obtenido de El Banco Mundial: <http://datos.bancomundial.org/indicador/SP.DYN.LE00.IN/countries/CN-4E-XT-XD?display=graph>
- El Banco Mundial. (2016). *International tourism, expenditures (current US\$)*. Obtenido de El Banco Mundial: <http://data.worldbank.org/indicador/ST.INT.XPND.CD>
- El Diario del Pueblo. (18 de mayo de 2016). *Auditoría de China descubre 1,500 millones de dólares de fondos de fiscales infrautilizados*. Obtenido de People's Daily: <http://spanish.peopledaily.com.cn/n3/2016/0518/c31620-9059308.html>
- El País. (11 de junio de 1985). Deng Xiaoping anuncia la reducción del Ejército chino en un millón de hombres. *El País*. Obtenido de http://elpais.com/diario/1985/06/11/internacional/487288820_850215.html
- Escobar Villanueva, S. I. (2009). *China. Reformas estructurales*. México: Porrúa
- Evan, H. (1989). *Historia de China desde 1800*. México: El Colegio de México.
- Fong, V. L. (diciembre de 2002). China's One-Child Policy and the Empowerment of Urban Daughters. *American Anthropologist*, 104(4), 1098-1109.
- Fontana, B. (1998). El problema del sujeto histórico: hegemonía y política en Gramsci. En D. Kanoussi, *Los estudios gramscianos hoy* (págs. 59-68). México: International Gramsci Society/Plaza y Valdés.
- Froissart, C. (septiembre de 2008). Le système du hukou: pilier de la croissance

- chinoise et du maintien du PCC au pouvoir. *Les Études du CERI*(149), 1-47. Obtenido de <http://www.sciencespo.fr/ceri/sites/sciencespo.fr/ceri/files/etude149.pdf>
- Gamble, J. (2003). *Shanghai in Transition. Changing perspectives and social contours of a Chinese metropolis*. London: Routledge.
 - García Canclini, N. (1989). Introducción. Políticas culturales y crisis de desarrollo: un balance latinoamericano. En N. García Canclini, *Políticas culturales en América Latina*,. México: Grijalbo.
 - García Canclini, N. (1990). La sociología de la cultura de Pierre Bourdieu. En P. Bourdieu, *Sociología y cultura* (págs. 9-50). México: Grijalbo.
 - Giddens, A. (2007). *Las nuevas reglas del método sociológico*. Buenos Aires: Amorrortu.
 - Giddens, A. (2011). *La constitución de la sociedad*. Buenos Aires: Amorrortu.
 - Giménez, G. (15 de enero de 2014). *La cultura como identidad y la identidad como cultura*. Obtenido de Consejo Nacional de la Cultura y las Artes: sic.conaculta.gob.mx/documentos/834.doc
 - GlobalSecurity.org. (11 de julio de 2011). *Military Modernization in the 1970s*. Obtenido de GlobalSecurity.org: <http://www.globalsecurity.org/military/world/china/pla-history6.htm>
 - Gold, T., Guthrie, D., & Wank, D. (2002). *Social Connections in China. Institutions, Culture, and the Changing Nature of Guanxi*. Cambridge: Cambridge University Press.
 - Gramsci, A. (1998). *Escritos Políticos (1917-1933)*. México: Siglo Veintiuno Editores.
 - Grupo del Banco Mundial. (2016a). *GDP per capita (current US\$)*. Obtenido de El Banco Mundial: <http://data.worldbank.org/indicador/NY.GDP.PCAP.CD>
 - Grupo del Banco Mundial. (2016b). *International tourism, expenditures (current US\$)*. Obtenido de El Banco Mundial: <http://data.worldbank.org/indicador/ST.INT.XPND.CD>
 - Grupo del Banco Mundial. (2016c). *Índice de Gini*. Obtenido de El Banco Mundial: <http://datos.bancomundial.org/indicador/SI.POV.GINI?locations=CN>
 - Grupo del Banco Mundial. (2016d). *El Banco Mundial*. Obtenido de Población Activa, total: <http://datos.bancomundial.org/indicador/SL.TLF.TOTL.IN?end=2014&locations=CN&start=1990&view=chart>
 - Hall, S. (2011). Introducción: ¿quién necesita «identidad»? En S. Hall, & P. (. du Gay, *Cuestiones de identidad cultural* (págs. 13-39). Buenos Aires: Amorrortu.
 - Harasymiw, B. (1969). Nomenclatura: The Soviet Communist Party's Leadership Recruitment System. *Canadian Journal of Political Science*, 439-512. Obtenido de <http://www.jstor.org/stable/3231713>
 - Howell, J. (2004). *Governance in China*. Lanham: Rowman & Littlefield Publishers, Inc.
 - Jefferson, G. H., & Singh, I. (1999). *Enterprise Reform in China*. Nueva York: Oxford University Press/ The World Bank.
 - Jiang, Z. (12 de septiembre de 1997). *Hold High the Great Banner of Deng Xiaoping Theory for an All-round Advancement of the Cause of Building Socialism*

- With Chinese Characteristics' Into the 21st Century*. Obtenido de Beijing Review: http://www.bjreview.com.cn/document/txt/2011-03/25/content_363499.htm
- Kadushin, C. (2012). *Understanding social networks*. New York: Oxford University Press.
 - Kojima, R., & Nakamura, S. (julio de 2005). Inflation Dynamics in China. *Bank of Japan Working Paper Series*. Obtenido de https://www.boj.or.jp/en/research/wps_rev/wps_2005/data/wp05e09.pdf
 - Kuhn, R. L. (7 de agosto de 2015). *Xi makes his governance comprehensive*. Obtenido de China Daily Europe: http://europe.chinadaily.com.cn/epaper/2015-08/07/content_21525385.htm
 - Lane, N. F. (22 de julio de 2014). Investments in basic research are just that: investments. *Scientific American*. Obtenido de Scientific American: <http://www.scientificamerican.com/article/neal-f-lane-ldquo-investments-in-basic-research-are-just-that-investments-rdquo/>
 - *Law on Sino- foreign Cooperative Joint Ventures*. (27 de enero de 2003). Obtenido de Ministry of Commerce. People's Republic of China: <http://english.mofcom.gov.cn/article/lawsdata/chineselaw/200301/20030100065891.shtml>
 - *Law on Sino- Foreign Equity Joint Ventures*. (14 de enero de 2003). Obtenido de Ministry of Commerce. People's Republic of China: <http://english.mofcom.gov.cn/article/lawsdata/chineselaw/200301/20030100062855.shtml>
 - *Law on Wholly Foreign-Owned Enterprises*. (14 de enero de 2003). Obtenido de Ministry of Commerce. People's Republic of China: <http://english.mofcom.gov.cn/aarticle/lawsdata/chineselaw/200301/20030100062858.html>
 - Liu, J. (2009). La Organización Mundial del Comercio y el Estado de Derecho en China. En H. Fix-Fierro, & A. Oropeza García, *El sistema jurídico en la República Popular China* (El sistema jurídico en la República Popular China ed.). México: Universidad Nacional Autónoma de México.
 - Livermore, A. (14 de septiembre de 2010). Understanding China Social Security System. *China Briefing*. Obtenido de <http://www.china-briefing.com/news/2010/09/14/chinas-social-security-system.html>
 - Llera, M. (17 de julio de 2015). *China, la gran beneficiada de la crisis griega*. Obtenido de Eldiario.es: http://www.eldiario.es/zonacritica/China-gran-beneficiada-crisis-griega_6_410218989.html
 - Locke, J. (marzo de 2008). *Second Treatise of Government*. Recuperado el 8 de junio de 2015, de Early Modern Texts: <http://www.earlymoderntexts.com/pdfs/locke1689a.pdf>
 - Lowen, M. (13 de septiembre de 2013). *¿Puede China sacar a Grecia de la crisis?* Obtenido de BBC Mundo: http://www.bbc.com/mundo/noticias/2013/09/130910_economia_china_grecia_lp
 - Lu, M., Wang, Y., Zhang, Y., Chen, Z., Zhang, Y., & Luo, C. (2013). *China's Economic Development. Institutions, Growth and Imbalances*. Cheltenham: Edgar Elgar.
 - Marconi, V. (1999). *China. La larga marcha*. Buenos Aires: Antídoto.

- Maochun Yu, M. (12 de enero de 2016). *What do China's Cyclical Military Reforms Tell Us?* Obtenido de Hoover Institution: <http://www.hoover.org/research/what-do-chinas-cyclical-military-reforms-tell-us>
- Marx, K. (1977). Preface. En K. Marx, *A Contribution to the Critique of Political Economy*. Moscow: Progress Publishers. Obtenido de Marxists.org: <https://www.marxists.org/archive/marx/works/1859/critique-pol-economy/preface.htm>
- Mei, X. (2016). Convicción ante la dificultad. *China Hoy*, 22-25.
- Méndez, D. (7 de mayo de 2014). *Cinco motivos para divorciarse en China (que nada tienen que ver con el amor)*. Obtenido de ZaiChina.Net: <http://www.zaichina.net/2014/05/07/cinco-motivos-para-divorciarse-en-china-que-nada-tienen-que-ver-con-el-amor/>
- Meza Lora, J. S. (2006). *El rol de las instituciones en las grandes transformaciones del sector industrial en China durante la reforma económica*. México: Universidad Autónoma de Baja California, Porrúa.
- Mo, J. (2009). El Derecho Administrativo en China. En H. Fix-Fierro, & A. Oropeza García, *El Sistema Jurídico en la República Popular China*. México: Universidad Nacional Autónoma de México.
- Molloy, M. (27 de noviembre de 2014). *Chinese millionaire builds free luxury homes for entire village where he grew up*. Obtenido de The Telegraph: <http://www.telegraph.co.uk/news/worldnews/asia/china/11258315/Chinese-millionaire-builds-free-luxury-homes-for-entire-village-where-he-grew-up.html>
- Niu, S. (30 de diciembre de 2013). *Reformas al sistema de registro de residencia destacan reducir la brecha urbana y rural en bienestar social*. Obtenido de China.org: http://spanish.china.org.cn/txt/2013-12/30/content_31044123.htm
- OECD (2014). *OECD Health Statistics 2014. How does China compare?*. Obtenido de: <http://www.oecd.org/els/health-systems/Briefing-Note-CHINA-2014.pdf>
- OECD(2015). *OECD Economic Surveys CHINA*. OECD.
- Osnos, E. (2014). *Age of ambition*. Londres: The Bodley Head.
- People's Daily Online. (29 de marzo de 2013). *Ideological Foundation of the CPC*. Obtenido de News of the Communist Party of China: <http://english.cpc.people.com.cn/206972/206981/8188424.html>
- Pew Research Center. (2008). *The Chinese Celebrate Their Roaring Economy, as They Struggle With Its Costs*. Obtenido de Pew Research Center: <http://www.pewglobal.org/2008/07/22/the-chinese-celebrate-their-roaring-economy-as-they-struggle-with-its-costs/>
- Portantiero, J. C. (1983). *Los usos de Gramsci*. México: Folios.
- *Regulations on Unemployment Insurance*. Obtenido de Lawinfochina.com: <http://www.lawinfochina.com/display.aspx?lib=law&id=10159&CGid=>
- *Remarks on seccessive drafts of the "Resolution on certain questions in the history of our Party since the founding of the People's Republic of China"*. (1981). Obtenido de People's Daily: <http://en.people.cn/dengxp/vol2/text/b1420.html>
- Rodríguez y Rodríguez, M. T. (julio de 1999). Empresas estatales en China: reforma o privatización. *Comercio Exterior*, 610-621. Obtenido de <http://revistas.bancomext.gob.mx/rce/magazines/284/4/RCE4.pdf>
- Rodríguez y Rodríguez, M. T. (2007). *Agricultura, industria y desarrollo económico*.

El caso de China. México: Instituto Matías Romero/ Secretaría de Relaciones Exteriores

- Spence, J. (2001). *Mao*. Barcelona: Mondadori.
- *State Council Organization Chart*. (28 de agosto de 2014). Obtenido de The State Council. The People's Republic of China: http://english.gov.cn/state_council/2014/09/03/content_281474985533579.htm
- *Teoría de Deng Xiaoping*. (13 de agosto de 2004). Obtenido de China.org: http://spanish.china.org.cn/people/archive/dengxiaoping/txt/2004-08/13/content_2126831.htm State Council. (enero de 1999).
- Tiezzi, S. (8 de septiembre de 2015). *The Real Reason China is Cutting 300,000 troops*. Obtenido de The Diplomat: <http://thediplomat.com/2015/09/the-real-reason-china-is-cutting-300000-troops/>
- Thwaites Rey, M. (2007). El Estado "ampliado" en el pensamiento gramsciano. En M. Thwaites Rey, *Estado y marxismo: Un siglo y medio de debates* (págs. 129-160). Buenos Aires: Prometeo.
- Touraine, A. (1995). *Producción de la sociedad*. México: UNAM/ IFAL.
- Touraine, A. (2000). *Crítica de la modernidad*. México: Fondo de Cultura Económica.
- UNDP. (noviembre de 2013). *Human Development Reports*. Obtenido de United Nations Development Programme: <http://hdr.undp.org/es/content/expenditure-education-public-gdp>
- U.S. Department of the Treasury. (junio de 2016). *U.S. Treasury Securities Held by Foreign Residents in June 2016*. Obtenido de U.S. Department of the Treasury: <https://www.treasury.gov/resource-center/data-chart-center/tic/Pages/ticsec2.aspx>
- Weber, M. (2012). *Economía y Sociedad*. México: Fondo de Cultura Económica.
- World Bank Group. (2014). *China Data*. Recuperado el 2014 de diciembre de 8, de The World Bank: <http://data.worldbank.org/country/china>
- Wu, C.H. (diciembre de 2011). Tesis para obtener el grado de doctor en Traducción y Estudios Interculturales. Estudio diacrónico (siglos XX y XXI) y diatópico (China, Hong Kong y Taiwán) del neologismo en lengua china. Bellaterra, España: Universidad Autónoma de Barcelona. Obtenido de <http://grupsderecerca.uab.cat/txicc/sites/grupsderecerca.uab.cat/txicc/files/chiahu a.pdf>
- Xiaoping, D. (24 de mayo de 1977). The "Two-Whatever" Policy Does Not Accord With Marxism. *Beijing Review*(33). Obtenido de Beijing Review: http://www.bjreview.com.cn/nation/txt/2009-05/26/content_197547.htm
- Xinhua. (8 de mayo de 2013). *China's education expenditure reaches 2.2 trln yuan*. Obtenido de Xinhua: http://news.xinhuanet.com/english/china/2013-05/08/c_132367942.htm
- Xinhua. (18 de julio de 2014). *China denuncia malversación de miles de millones de yuanes en proyectos de viviendas asequibles en 2013*. Obtenido de Xinhua: http://spanish.xinhuanet.com/china/2014-07/18/c_133494244.htm
- Xinhua. (17 de julio de 2015). *China superará objetivo de construcción de viviendas asequibles*. Obtenido de Xinhua: http://spanish.xinhuanet.com/china/2015-07/17/c_134422795.htm
- Xinhua. (30 de julio de 2015). *Titulares de China: PCCh introduce sistema de*

- degradación para motivar a sus miembros.* Obtenido de El Pueblo en Línea: <http://spanish.peopledaily.com.cn/n/2015/0730/c31621-8928751.html>
- Xinhua. (13 de octubre de 2015). *Poverty relief high on China 2016-2020 gov't agenda: official*. Obtenido de China Daily USA: http://usa.chinadaily.com.cn/china/2015-10/13/content_22176075.htm
 - Xinhua. (27 de noviembre de 2015). *Xi Jinping pide avances en reforma estructural de fuerzas armadas.* Obtenido de El Diario del Pueblo: <http://spanish.peopledaily.com.cn/n/2015/1127/c31621-8982628.html>
 - Xinhua. (1 de mayo de 2016). *Over 660,000 social organizations registered in China.* Obtenido de Xinhua: http://news.xinhuanet.com/english/2016-05/01/c_135327291.htm
 - Xu, B., & Albert, E. (27 de agosto de 2015). *The Chinese Communist Party.* Obtenido de Council on Foreign Relations: <http://www.cfr.org/china/chinese-communist-party/p29443>
 - Yu, N. (2 de febrero de 2016). *'World's factory' slowing down, but wages still rising.* Obtenido de Nikkei Asian Review: <http://asia.nikkei.com/Politics-Economy/Economy/World-s-factory-slowing-down-but-wages-still-rising?page=1>
 - Zhang, X., & Yang, X. (2007). La reforma del Sistema de Ciencia y Tecnología y su impacto en el Sistema Nacional de Innovación de China. *Economía UNAM*, 4(11), 83-95. Obtenido de <http://www.ejournal.unam.mx/ecu/ecunam11/ECU001100005.pdf>
 - Zheng, Y. (1999). China's incremental political reform: lessons and experiences. En W. & Gungwu, *China. Two decades of reform and change* (págs. 11-40). Singapur: Singapore University Press & World Scientific Publishing
 - Zhou, K. (2011). The Power of the Chinese Netizen? How Microblogging is Changing Chinese Journalism. Reuters Institute Fellowship Paper.
 - Zhun, X. (mayo de 2013). The Political Economy of Decollectivization in China. *Monthly Review*, 65(01). Obtenido de Monthly Review: <http://monthlyreview.org/2013/05/01/the-political-economy-of-decollectivization-in-china/>
 - Zou, D. (2009). *Ruta de la reforma y apertura china.* Obtenido de China Hoy: <http://www.chinatoday.com.cn/hoy/2009n/s2009n01/p22.htm>
 - Zou, K. (1999). Towards the rule of law: an overview of China's legal reform. En G. & Wang, *China. Two decades of reform and change* (págs. 41-66). Singapur: Singapore University Press & World Scientific Publishing.

Anexo 1. Cuadros

Cuadro 1. Conceptos de modernidad, modernización y globalización en la sociología contemporánea.

	Modernidad	Modernización	Globalización
Touraine	Es un proceso de racionalización que implica la libertad y la conciencia del sí mismo con la responsabilidad de la vida propia (social) a la que esto conlleva.	Es 'la modernidad en acto' y el Estado, mediante un discurso nacionalista, es su guía.	-
Bauman	Es capitalista y neoliberal, líquida. Y debido a la delegación de poder por parte del Estado hacia las instituciones privadas, es líquida al perder la solidez de las instituciones.	No hay distinción entre modernidad y modernización	Es la separación del Estado y el nacionalismo. Se caracteriza porque el Estado ha cedido algunas de sus responsabilidades al sector privado.
Beck	Existen dos modernidades: la primera está caracterizada por la conformación de Estados Nacionales y la segunda, por la globalización.	No hay distinción entre modernidad y modernización	Es la mezcla de cultura, economía y política en una sociedad mundial.

Fuente: Elaboración propia con base en Touraine (1995;2000), Bauman (2010;2011;2012), Beck (2008)

Cuadro 2. Analfabetismo (1964-2014)

Año	Porcentaje de la población analfabeta de 15 años o más años
1964	33.5
1982	22.8
1990	15.8
2000	6.7
2006	10.3
2005	11.0
2006	9.3
2007	8.4
2008	7.7
2009	7.1
2011	5.2
2012	4.9
2013	4.6
2014	4.9

- La población analfabeta de 1964 se refiere a aquellas personas de 13 o más años que no pueden leer mientras que el resto de los censos se tomó en consideración sólo a la población de 15 o más años que no podían o que podían leer muy poco.

Elaboración propia a partir de China Statistical Yearbook (varios años)

Cuadro 3. Tasa de matriculación escolar (%)

Nivel escolar	1978	1990	2000	2012	2013
Educación primaria	87.7	74.6	94.9	98.3	98.3
Educación Media	40.9	40.6	51.2	88.4	91.2
Educación Superior	-	27.3	73.2	87	87.6

Fuente: China Statistical Yearbook 2014

Cuadro 4. Esperanza de vida a nacer (años)

País(es)	2006	2007	2008	2009	2010	2011	2012	2013
China	74.3	74.4	74.6	74.7	74.9	75	75.2	75.4
De Asia Oriental y el Pacífico*	72.9	73.1	73.3	73.5	73.7	73.9	74.1	74.3
De ingreso mediano alto*	72.5	72.7	72.9	73	73.2	73.3	73.5	73.7
De ingreso alto	77.4	77.7	77.9	78.2	78.4	78.7	78.9	79.1

*Incluye China

Fuente: El Banco Mundial

Cuadro 5. Ciudades en China con más de un millón de habitantes por región (1982-2002)

Región	1982		1993		2006		2009	
	Total de ciudades	%	Total de ciudades	%	Total de ciudades	%	Total de ciudades	%
Oriental	11	55.0	15	48.4	54	46.2	56	45.2
Central	4	20.0	9	29.0	36	30.8	38	30.6
Occidental	5	25.0	7	22.6	27	23.1	30	24.2

Fuente: (Lu, y otros, 2013)

Cuadro 6. Producto regional y población por región

Región	Población al final del año por región (2013) (100,000 personas)	Producto Regional Bruto per cápita (yuanes)	Producto Regional Bruto (calculado por gasto) (2013) (100 millones de yuanes)
Total nacional	13,607.2	-	-
Municipios bajo jurisdicción central			
Chongqing	297.0	42,615	12,656
Pekín	211.5	92,201	19,500
Shanghái	241.5	89,450	21,602
Tianjin	147.2	97,624	14,370
Regiones autónomas			
Guangxi	471.9	30,468	14,378
Mongolia Interior	249.8	67,384	16,832
Ningxia	65.4	39,222	2,565
Tíbet	31.2	25,888	807
Xinjiang	226.4	36,927	8,360
Provincias			
Anhui	603.0	31,574	19,038
Cantón	1,064.4	58,403	62,164
Fujian	377.4	57,657	21,759
Gansu	258.2	24,276	6,268
Guizhou	350.2	22,864	8,006
Hainan	89.5	35,156	3,146
Hebei	733.3	38,595	28,301
Heilongjiang	383.5	37,504	14,382
Henan	941.3	34,161	32,155
Hubei	579.9	43,855	25,431
Hunan	669.1	36,619	24,501
Jiangsu	793.9	74,520	59,161
Jiangxi	452.2	31,708	14,338
Jilin	275.1	50,697	13,946
Liaoning	439.0	61,680	27,077
Qinghai	57.8	36,351	2,101
Shandong	973.3	56,184	54,684
Shaanxi	376.4	33,481	12,602
Shanxi	363.0	44,202	16,045
Sichuan	810.7	32,393	26,260
Yunnan	468.7	25,007	11,720
Zhejiang	549.8	68,331	37,568

Elaboración propia con base en China Statistical Yearbook 2014.

Cuadro 7. Datos generales a nivel regional en China

Región	Población al final del año por región (2013) (100,000 personas)	Extensión territorial (km ²)	Densidad poblacional (hab/km ²)	Población urbana (2013) (%)	Minoría étnica (2000) (como % de la población total de la región)	Reservas de energía (2013)		
						Petróleo	Gas Natural	Carbón
<i>Total nacional</i>	13,607.2			54				
Municipios bajo jurisdicción central								
Chongqing	297.0	82,400	360	58	6.42	0%	5%	1%
Pekín	211.5	16,807	1,259	86	4.26	-	-	0%
Shanghái	241.5	6,340	3,809	90	0.60	-	-	-
Tianjin	147.2	11,305	1,302	82	2.64	1%	1%	0%
Regiones autónomas								
Guangxi	471.9	236,700	199	45	38.34	0%	0%	0%
Mongolia Interior	249.8	1,183,000	21	59	20.76	2%	17%	19%
Ningxia	65.4	66,400	98	52	34.53	1%	1%	2%
Tíbet	31.2	1,228,400	3	24	94.07	-	-	0%
Xinjiang	226.4	1,664,900	14	44	59.39	17%	20%	7%
Provincias								
Anhui	603.0	139,400	429	48	0.63	0%	0%	4%
Cantón	1,064.4	178,000	598	68	1.42	0%	0%	0%
Fujian	377.4	121,400	311	61	1.67	-	-	0%
Gansu	258.2	455,000	57	40	8.69	6%	1%	1%
Guizhou	350.2	170,000	206	38	37.85	-	0%	4%
Hainan	89.5	33,900	264	53	17.29	0%	0%	0%
Hebei	733.3	190,000	386	48	4.31	8%	1%	2%
Heilongjiang	383.5	454,000	84	57	5.02	14%	3%	3%
Henan	941.3	167,000	564	44	1.22	1%	0%	4%
Hubei	579.9	185,900	312	55	4.34	0%	0%	0%
Hunan	669.1	211,800	316	48	10.21	-	-	0%
Jiangsu	793.9	102,600	774	64	0.33	1%	0%	0%
Jiangxi	452.2	166,900	271	49	0.27	-	-	0%
Jilin	275.1	187,400	147	54	9.03	5%	2%	0%
Liaoning	439.0	145,900	301	66	16.02	5%	0%	1%
Qinghai	57.8	720,000	8	49	45.51	2%	3%	1%
Shandong	973.3	156,700	621	54	0.68	10%	1%	3%
Shaanxi	376.4	156,000	241	51	0.49	10%	13%	4%
Shanxi	363.0	150,000	242	53	0.29	-	-	38%
Sichuan	810.7	485,000	206	45	4.98	0%	26%	2%
Yunnan	468.7	394,000	119	40	33.41	0%	0%	3%
Zhejiang	549.8	101,800	540	64	0.85	-	-	0%
Océano	-	-	-	-	-	15%	7%	-

Elaboración propia con base en datos de China Statistical Yearbook 2001 y 2014.

Cuadro 8. Crecimiento del PIB por sectores

Año	Crecimiento total del PIB (%)	Crecimiento del PIB por el Sector Primario (%)	Crecimiento del PIB por el Sector Secundario (%)	Crecimiento del PIB por el Sector Terciario (%)
1990	3.9	1.6	1.6	0.8
1992	14.3	1.2	9	4.1
2007	14.2	0.4	7.1	6.7
2013	7.7	0.3	3.7	3.1
2014	7.3	0.3	3.4	2.8

Fuente: China Statistical Yearbook 2015

Cuadro 9. Liberalización de los precios (% de los productos)

	1978	1984	1985	1988	1990	1991	1992	1993	1994	1995	1996	1997
Productos al por menor												
Precio controlado	97.5	84	63	55	47	31.2	7	6.2	9.6	11.2	7.5	6.8
Precio de mercado	2.5	16	34	45	53	68.8	93	93.8	90.4	88.8	92.5	93.2
Productos agrícolas												
Precio controlado	94.4	81.9	60	48	48.4	42.2	18.2	12.5	20.7	21.4	21	19.5
Precio de mercado	5.6	18.1	40	52	51.6	57.8	81.8	87.5	79.3	78.6	79	80.5
Bienes de producción												
Precio controlado	100	-	-	-	63.6	54.3	26.2	18.9	20	22.1	18.9	18.4
Precio de mercado	-	-	-	-	36.4	45.7	73.8	81.1	80	77.9	81.1	81.6

Fuente: Ohashi, Hideo, Keizai No Kokusai-ka (Internationalization of the Economy), Nagoya University Press, February 2003 en Ryota Kojima et al. (2005)

Cuadro 10. Porcentaje de empresas por tipo, 1980-1996

Tipo de empresa	1980	1985	1990	1995	1996
De propiedad Estatal	22.10%	2.46%	1.31%	1.61%	1.42%
De propiedad Colectiva	77.79%	9.65%	20.97%	20.09%	19.93%
Municipales	-	5.70%	2.87%	3.12%	2.53%
Cantoniales	-	16.60%	8.56%	9.40%	8.49%
Cooperativas	-	19.46%	7.50%	5.06%	6.49%
Empresas de propiedad Individual	-	87.85%	77.61%	77.48%	77.76%
Otras	0.11%	0.04%	0.11%	0.82%	0.88%
De acciones	-	-	-	0.08%	0.10%
De inversión extranjera	-	-	-	0.25%	0.25%
De inversión extranjera de ultramar	-	-	-	0.37%	0.31%
Total	100%	100%	100%	100%	100%

Fuente: Jefferson y Singh 1999.

Cuadro 11. Enfoque de los rubros de las reformas por periodo

Periodo	Educación	Agricultura	Defensa	Industria
Mao (1949-1976)	<ul style="list-style-type: none"> Se integró a las mujeres en la educación. Vinculación con la producción, relacionar la educación teórica con el trabajo. 	<ul style="list-style-type: none"> Sistema de producción por comunas. El gobierno decidía directamente cuánto, qué y cómo se iba a producir. 	<ul style="list-style-type: none"> Se consideró a la ideología como motor de las fuerzas armadas. Durante la Revolución Cultural se instó a la población a “rebelarse” contra las fuerzas opresoras, contra los derechistas. Desde 1967 el ejército se encargó del reestablecimiento del orden alterado por la Revolución Cultural. 	<ul style="list-style-type: none"> Se concentró en la producción siderúrgica. En el segundo plan quinquenal se formuló el lema que conduciría esta política “El Gran Salto Adelante”.
Deng (1976-1992)	<ul style="list-style-type: none"> Establecimiento de nueve años de educación obligatoria. Reestablecimiento de los Exámenes para el ingreso a la educación superior (<i>gāokǎo</i> 高考). Reapertura de la educación al conocimiento occidental. 	<ul style="list-style-type: none"> Introducción del sistema de responsabilidad familiar. Liberación de los precios en productos agrícolas. 	<ul style="list-style-type: none"> Reducción del ejército en un millón de efectivos militares, principalmente del sector burocrático de la milicia. Mayores recursos destinados al desarrollo cualitativo de la milicia. Reducción de 11 a 7 regiones militares. Compra de equipo militar occidental. 	<ul style="list-style-type: none"> Desarrollo de la autonomía en la gestión de las empresas. Desregulación de los precios. Industria enfocada en los productos de exportación.
1992- actualidad	<ul style="list-style-type: none"> Esfuerzos por la integración de los diferentes sectores sociales el sistema de educación. 	<ul style="list-style-type: none"> Afianzamiento del sistema de responsabilidad familiar. 	<ul style="list-style-type: none"> Reestructuración de la organización militar en aras de modernizar la estrategia militar. Reducción de las plazas militares en 300,000 efectivos. Enfoque en la calidad más que en el volumen del personal militar. Desarrollo en los sistemas de información militar y otras tecnologías. 	<ul style="list-style-type: none"> Desarrollo de la industria basado en el conocimiento científico y el desarrollo tecnológico.

Elaboración propia

Cuadro 12. Número de abogados

	Número de oficinas de abogados (unidades)	Total de abogados	Abogados de tiempo completo	Abogados de medio tiempo
1979*	-	212	-	-
1985	3,131	13,403	6,830	6,573
1990	3,716	34,379	23,727	10,652
1994	6,419	83,619	40,730	20,171
1995	7,263	90,602	45,094	17,994
1996	8,265	100,198	47,879	20,243
1997	8,441	98,902	47,574	18,695
1998	8,946	101,220	51,008	17,958
1999	9,144	111,433	61,761	17,082
2000	9,541	117,260	69,117	15,639
2001	10,225	122,585	76,558	13,699
2002	10,873	136,684	90,012	12,186
2003	11,593	142,534	99,793	6,850
2004	11,823	145,196	100,875	6,966
2005	12,988	153,846	114,471	7,418
2006	13,096	164,516	122,242	8,068
2007	13,593	143,967	128,172	7,842
2008	14,467	156,710	140,135	8,116
2009	15,888	173,327	155,457	8,764
2010	17,230	195,170	176,219	9,294
2011	18,235	214,968	192,546	9,740
2012	19,361	232,384	208,356	10,108
2013	20,609	248,623	225,267	10,550
2014	22,166	271,452	244,255	10,545

Fuente: China Statistical Yearbook varios años
* (Zou K. , 1999)

Cuadro 13. Migración del campo a las ciudades

Año	Total de trabajadores a nivel nacional a final del año	Total de trabajadores agrícolas al final del año	Porcentaje de trabajadores agrícolas sobre el total de trabajadores al final del año	Total de personas que migraron de un área rural a una urbana*
1985	498,730,000	311,300,000	70.5%	2,600,000
1990	647,490,000	341,170,000	52.7%	1,980,000
1991	654,910,000	349,560,000	53.4%	2,280,000
1992	661,520,000	347,950,000	52.6%	2,210,000
1993	668,080,000	339,660,000	50.8%	2,220,000
1994	674,550,000	333,860,000	49.5%	2,230,000
1995	680,650,000	330,180,000	48.5%	2,540,000
1996	689,500,000	329,100,000	47.7%	2,570,000
1997	698,200,000	330,950,000	47.4%	2,990,000
1998	706,370,000	332,320,000	47.0%	3,390,000
1999	713,940,000	334,930,000	46.9%	3,770,000
2000	720,850,000	333,550,000	46.3%	5,070,000
2001	730,250,000	329,740,000	45.2%	2,580,000
2002	737,400,000	324,870,000	44.1%	7,800,000
2003	750,000,000**	-	-	6,940,000
2004	756,000,000**	-	-	5,200,000
2005	763,000,000**	-	-	6,000,000

*Estos migrantes son aquellos que han cambiado de registro de residencia rural a urbano por lo que el número resultaría mayor si se tomara en cuenta el total de las migraciones.

**Población económicamente activa.

Fuente: Elaboración propia con base en China Statistical Yearbook 2009; Lu, y otros, 2013; Grupo del Banco Mundial, 2016d

Cuadro 14. Población flotante (100 millones de personas)

Año	Población con inconsistencia en el registro de su residencia	Población flotante
2000	1.44	1.21
2005	-	1.47
2010	2.61	2.21
2011	2.71	2.30
2012	2.79	2.36
2013	2.89	2.45
2014	2.98	2.53

- Los datos de 2000 y 2010 están basados en el Censo Nacional de Población y el resto son estimaciones basadas en encuestas muestrales anuales.

- La población flotante se clasifica en dos: 1) la población con inconsistencia en el registro de su residencia, que es la población total que ha estado residiendo por más de medio año en un lugar diferente del de su registro; y 2) la población flotante, que es la población con inconsistencia en el registro de su residencia menos aquella cuya inconsistencia se limita a la misma municipalidad o ciudad prefectura.

Fuente: China Statistical Yearbook 2015

Cuadro 15. Telecomunicaciones y transporte

	1990	2000	2010	2011	2012
Comunicaciones					
Tasa de popularización del teléfono (incluyendo celulares)(unidad/100 personas)	1.11	19.1	86.41	94.81	103.1
Tasa de popularización de los celulares (unidad/100 personas)	0.002	6.72	64.36	73.55	82.5
Tasa de cobertura de la radio en la población (%)	74.7	92.5	96.8	97.1	97.5
Tasa de cobertura de TV en la población (%)	79.4	93.7	97.6	97.8	98.2
Número de TV's a color por cada 100 hogares					
Área urbana	59	116.6	137.4	135.2	136.1
Área rural	4.7	48.7	111.8	115.5	116.9
Número de usuarios de internet (100,000 personas)	-	225	4,573	5,131	5,640
Número de computadoras por cada 100 hogares					
Área urbana	-	9.7	71.2	81.9	87
Área rural	-	0.5	10.4	18	21.4
Tráfico					
Número de vehículos de transporte público*	2.2	5.3	11.2	11.8	12.1
Número de automóviles por 100 hogares urbanos	-	0.5	13.07	18.58	21.54
Número de automóviles por 100 hogares rurales	-	0.3	2.75	5.51	6.59

Fuente: China Statistical Yearbook 2013 y 2015

Cuadro 16. Composición del gasto en consumo* por lugar de residencia

	Composición del consumo de los hogares rurales			Composición del consumo de los hogares urbanos (%)		
	1990	2000	2012	1990	2000	2012
Alimentos	58.8	49.1	39.3	54.2	39.4	36.2
Vestido	7.8	5.7	6.7	13.4	10	10.9
Vivienda	27.3	15.5	18.4	4.8	11.3	8.9
Servicios y artículos domésticos	5.3	4.5	5.8	8.5	7.5	6.7
Transporte y comunicaciones	1.4	5.6	11	3.2	8.5	14.7
Educación, cultura y recreación	5.4	11.2	7.5	8.8	13.4	12.2
Salud y servicios médicos	3.3	5.2	8.7	2	6.4	6.4
Otros	0.7	3.1	2.5	5.2	3.4	3.9

*Son todos los gastos de los hogares de la vida diaria

Fuente: China Statistical Yearbook 2013

Cuadro 17. Compras de comida per cápita en los hogares urbanos (1978-2014)

Producto (kg)	1990	1995	2000	2005	2010	2011	2012	2013*	2014
Granos	130.72	97.00	82.31	76.98	81.53	80.71	78.76	121.30	117.20
Vegetales frescos	138.70	116.47	114.74	118.58	116.11	114.56	112.33	100.10	100.10
Aceite comestible	6.40	7.11	8.16	9.25	8.84	9.26	9.14	10.80	10.80
Cerdo	18.46	17.24	16.73	20.15	20.73	20.63	21.23	20.40	20.80
Res y Cordero	3.28	2.44	3.33	3.71	3.78	3.95	3.73	2.20	2.20
Aves	3.42	3.97	5.44	8.97	10.21	10.59	10.75	8.10	9.10
Huevos	7.25	9.74	11.21	10.40	10.00	10.12	10.52	9.40	9.80
Productos del mar	7.69	9.20	11.74	12.55	15.21	14.62	15.19	14.00	14.40
Leche	4.63	4.62	9.94	17.92	13.98	13.70	13.95	17.10	18.10
Frutas	41.11	44.96	57.48	56.69	54.23	52.02	56.05	47.60	48.10
Licor	9.25	9.93	10.01	8.85	7.02	6.76	6.88	-	-

Fuente: China Statistical Yearbook 2014 y 2015

Cuadro 18. Composición del PIB en China (%)

Año	Sector Primario	Sector Secundario	Sector Terciario
1978	27.9	47.6	24.5
1980	29.9	47.9	22.2
1985	28.1	42.6	29.3
1990	26.7	40.9	32.4
1995	19.7	46.7	33.7
2000	14.7	45.4	39.8
2005	11.7	46.9	41.4
2010	9.6	46.2	44.2
2014	9.2	42.7	48.1

Fuente: China Statistical Yearbook 2015

Cuadro 19. Turismo doméstico

Año	Turistas domésticos (número de viajes)	Gasto en turismo (100 millones de yuanes)
1994	524	1,023.5
1995	629	1,375.7
2000	744	3,175.5
2005	1,212	5,285.9
2010	2,103	12,579.8
2011	2,641	19,305.4
2012	2,957	22,706.2
2013	3,262	26,276.1
2014	2,611	30,311.9

Fuente: China Statistical Yearbook 2015

Cuadro 20. Turistas chinos en el extranjero

	Turistas procedentes de China (100,000 salidas al extranjero*)	Gastos de turistas chinos en el extranjero (100 millones de dólares)
2009	476.6	437
2010	573.9	549
2011	702.5	790
2012	831.8	1,099
2013	981.9	1,383
2014	1,072.8	1,649

* Incluye las salidas a Hong Kong, Macao y Taiwán

Fuente: Elaboración propia a partir de China Statistical Yearbook 2015, Banco Mundial 2016

Anexo 2. Gráficas

Gráfica 1. Pirámide poblacional en la RPCh en el año 2000

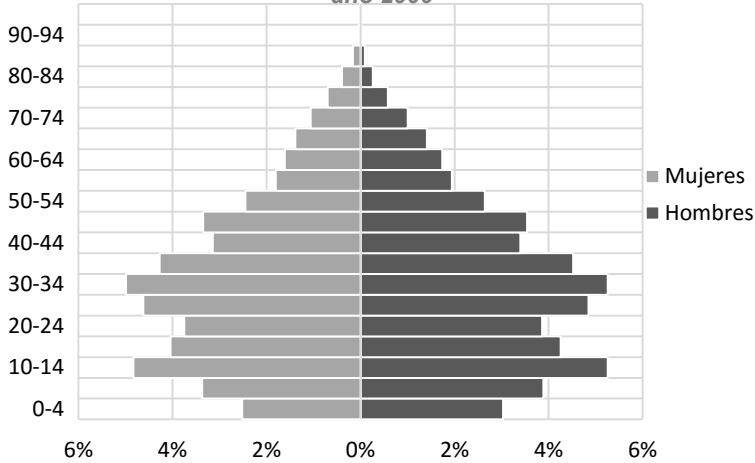

Elaboración propia con base en datos del China Statistical Yearbook 2014.

Gráfica 2. Pirámide poblacional en la RPCh en el año 2010

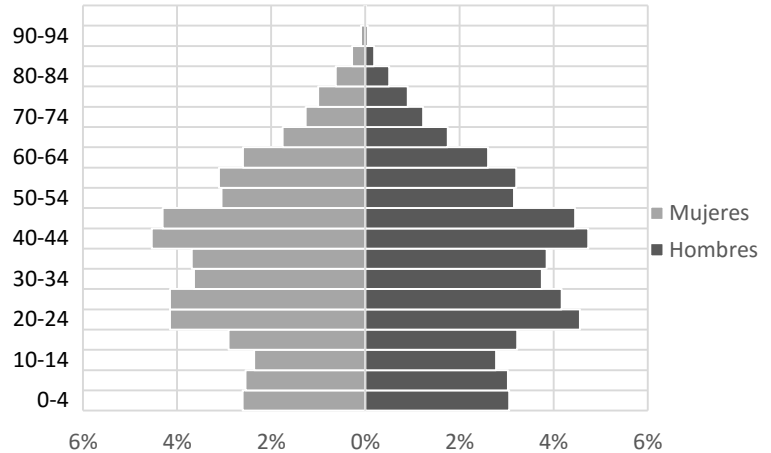

Elaboración propia con base en datos del China Statistical Yearbook 2014.

Gráfica 3. Proporción de los grupos etarios de la población china de 1982 a 2013

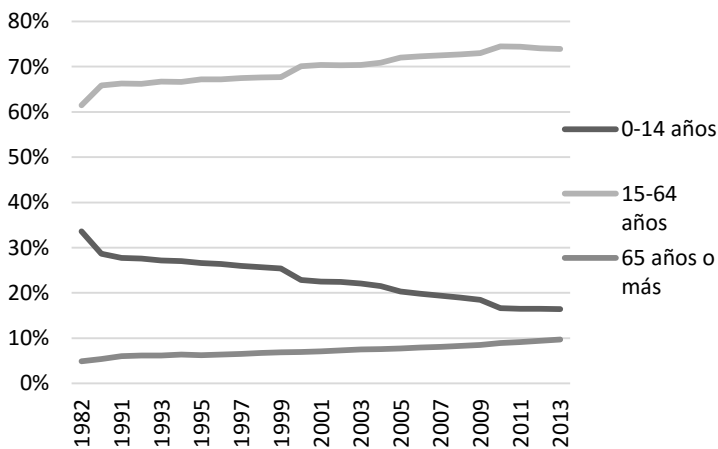

Elaboración propia con base en datos del China Statistical Yearbook 2014.

Gráfica 4. Proporción de sexos

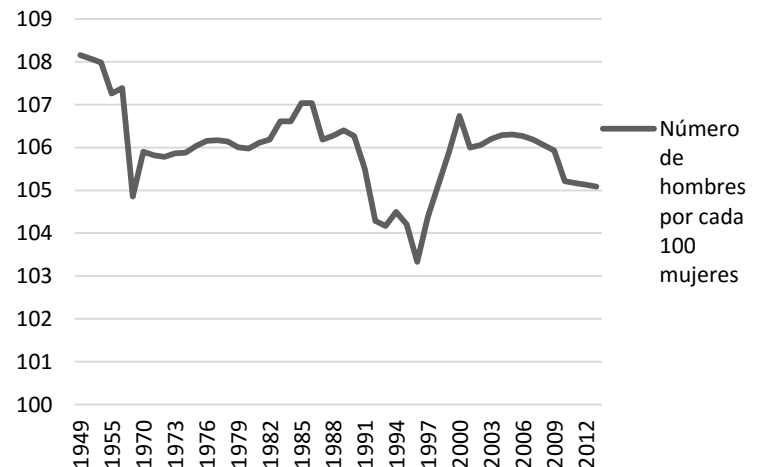

Elaboración propia con base en datos de China Statistical Yearbook 2014.

Gráfica 5. Distribución de la población por residencia de 1949 a 2012

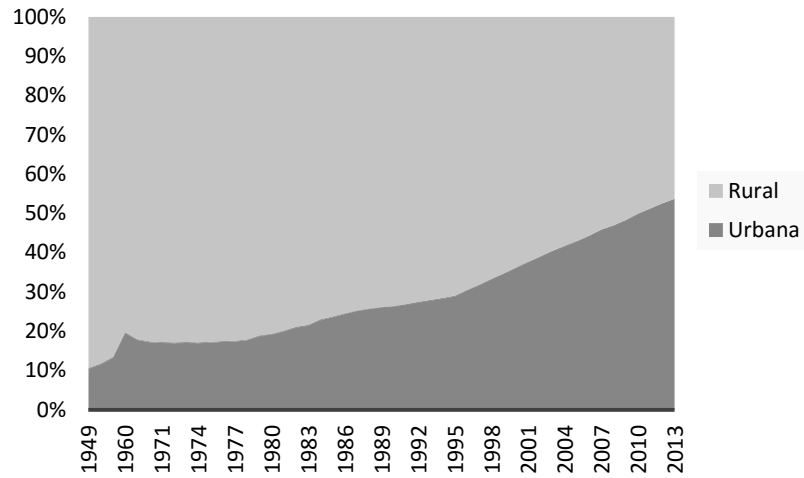

Elaboración propia con base en los datos del China Statistical Yearbook 2014.

Gráfica 6 . Porcentaje de etnias minoritarias por región en el año 2000

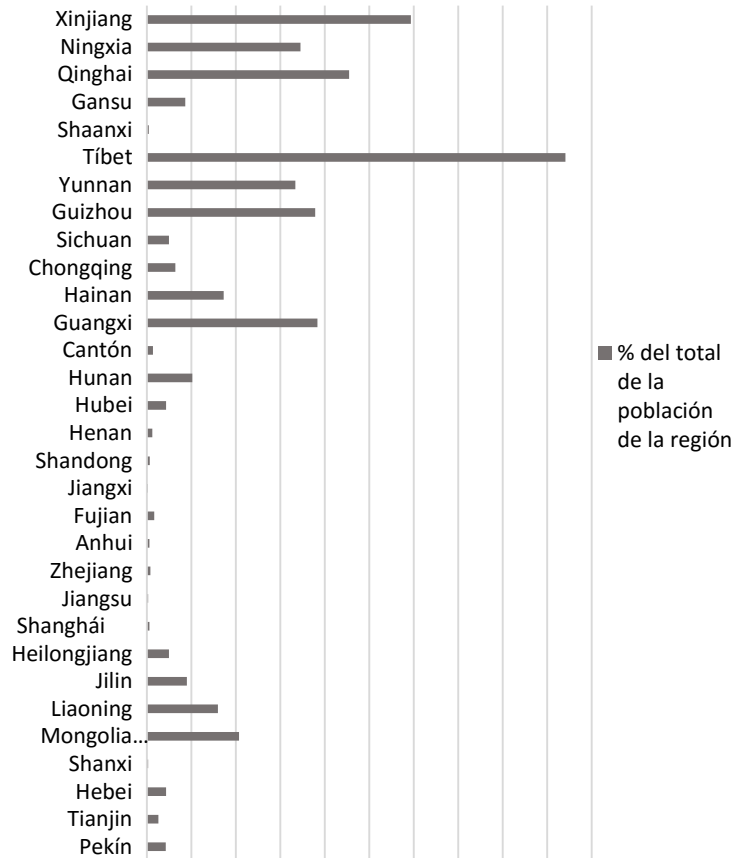

Elaboración propia con base en China Statistical Yearbook 2010.

Gráfica 7. Índice de Gini (1981-2010)

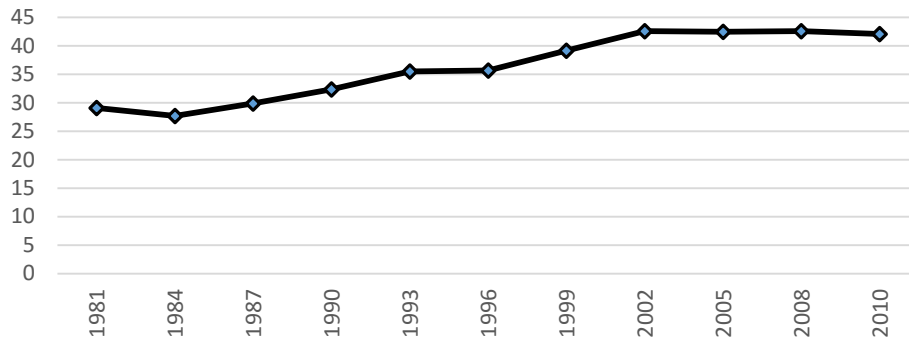

Fuente: El Banco Mundial, 2016c.

Gráfica 8. Crecimiento del PIB real e inflación

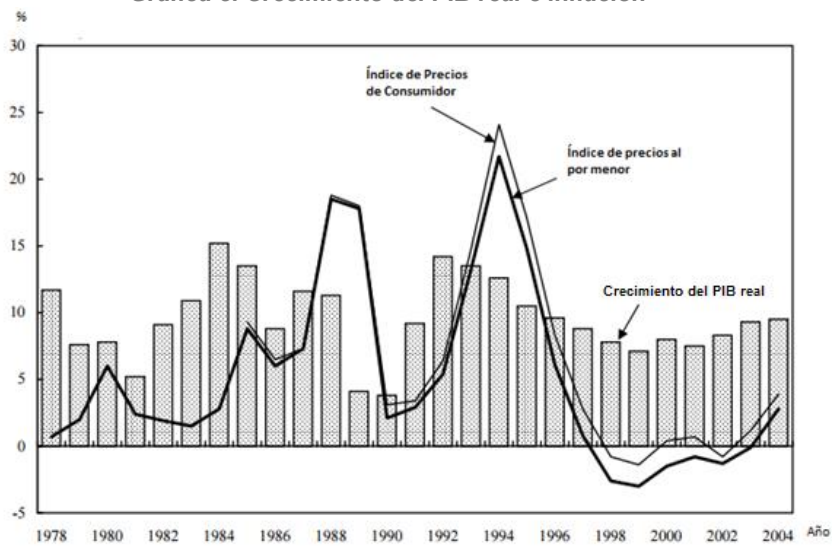

Fuente: Kojima y Nakamura, 2005

Gráfica 9. Inversión nacional en investigación y desarrollo (como porcentaje del PIB)

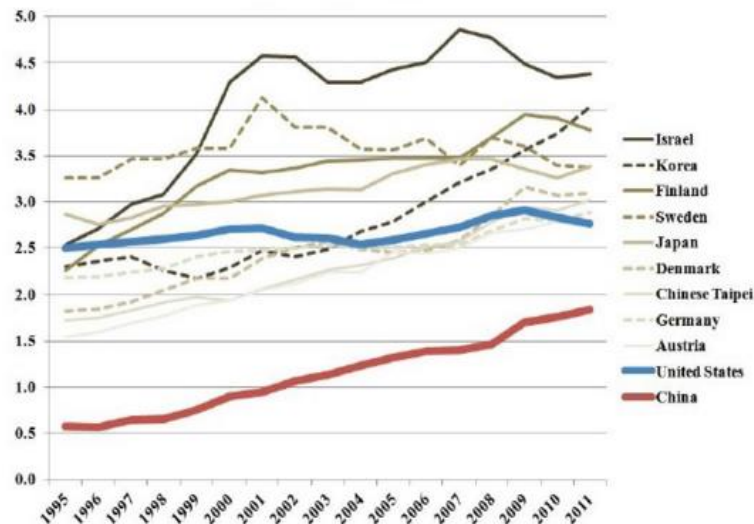

Fuente: Lane, 2014

Gráfica 10. Número de personas participantes en el seguro básico urbano de pensiones a nivel nacional (millones de personas)

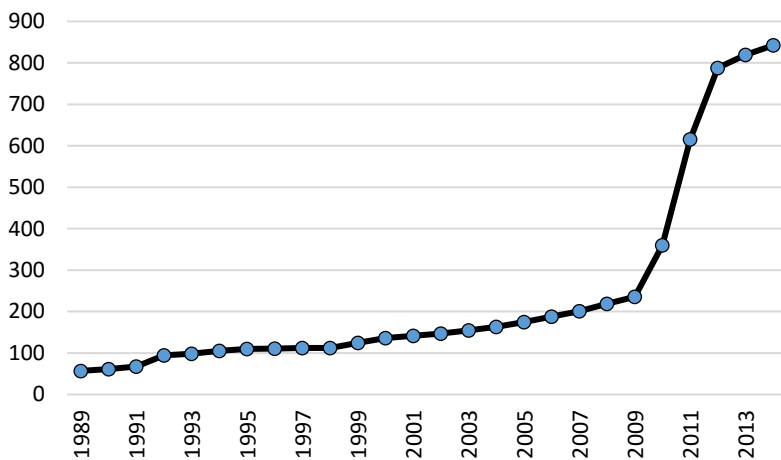

Fuente: Elaboración propia con base en China Statistical Yearbook 2014

Gráfica 11. Estadísticas básicas de seguridad social (millones de personas)

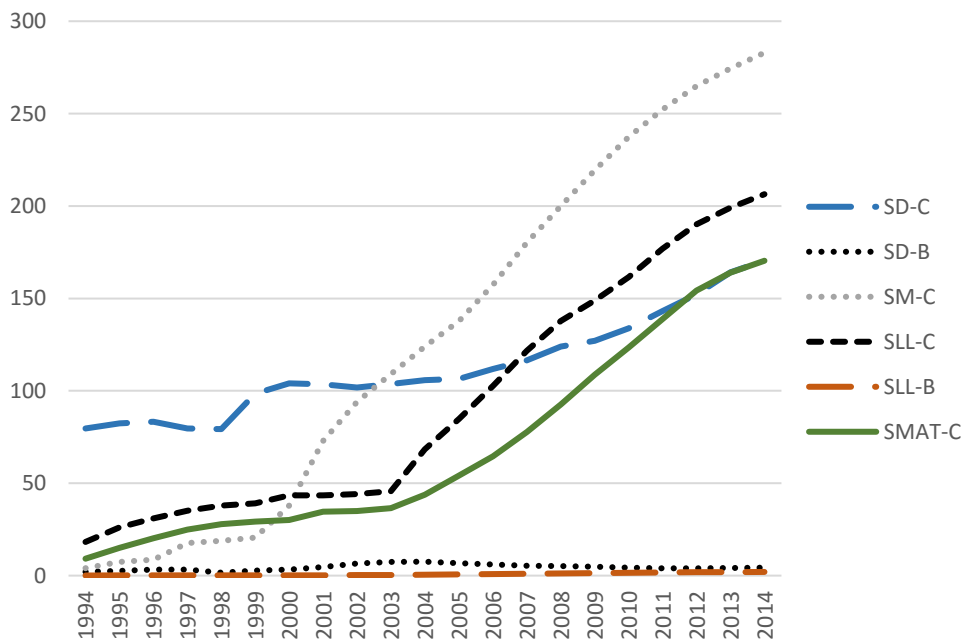

Notas: SD=seguro de desempleo, SM=seguro médico, SLL=seguro de lesiones laborales, SMAT=seguro de maternidad, -C=contribuyentes, -B=beneficiarios

Fuente: Elaboración propia a partir de China Statistical Yearbook 2014

Gráfica 12. Brecha entre el ingreso rural y urbano (1978-2013)

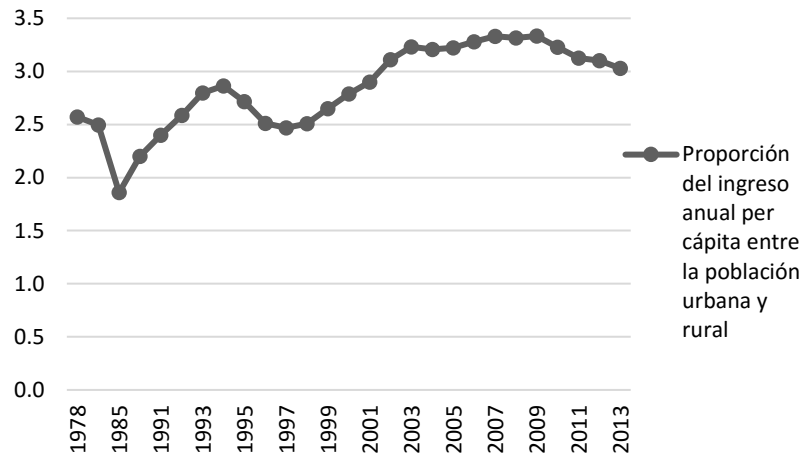

Elaboración propia a partir de datos de China Statistical Yearbook 2014.

Gráfica 13. Expansión del uso de internet en China (millones de personas)

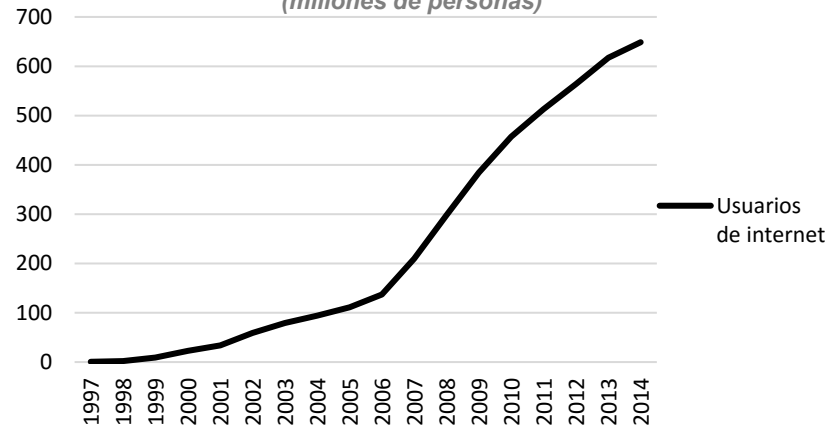

Elaboración propia con base en China Statistical Yearbook 2014 y 2015

Gráfica 14. Matrimonios y divorcios (100,000 parejas)

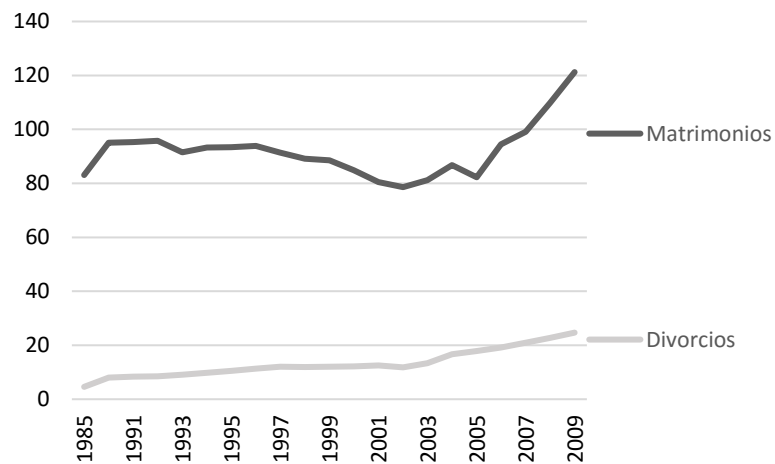

Elaboración propia con base en datos de China Statistical Yearbook 2010