



UNIVERSIDAD NACIONAL AUTÓNOMA DE MÉXICO
FACULTAD DE INGENIERÍA



**SÍNTESIS PRÁCTICA DE SISTEMAS LINEALES INVARIANTES EN
EL TIEMPO CON EL ENFOQUE DE ESPACIO DE ESTADOS**

TESINA
PARA OBTENER EL TÍTULO EN
INGENIERÍA MECATRÓNICA

PRESENTADA POR:
C. URIEL MÉNDEZ RIVERA

TUTORES
M. EN I. GUILLERMO BECERRA NÚÑEZ
DR. JESÚS DAVID AVILÉS VELÁZQUEZ

MÉXICO, D. F., ABRIL DE 2015



Universidad Nacional
Autónoma de México



UNAM – Dirección General de Bibliotecas
Tesis Digitales
Restricciones de uso

DERECHOS RESERVADOS ©
PROHIBIDA SU REPRODUCCIÓN TOTAL O PARCIAL

Todo el material contenido en esta tesis esta protegido por la Ley Federal del Derecho de Autor (LFDA) de los Estados Unidos Mexicanos (México).

El uso de imágenes, fragmentos de videos, y demás material que sea objeto de protección de los derechos de autor, será exclusivamente para fines educativos e informativos y deberá citar la fuente donde la obtuvo mencionando el autor o autores. Cualquier uso distinto como el lucro, reproducción, edición o modificación, será perseguido y sancionado por el respectivo titular de los Derechos de Autor.

JURADO ASIGNADO:

Presidente: Dr. Paul Rolando Maya Ortiz
Vocal: M. en I. Guillermo Becerra Núñez
Secretario: Dr. Edmundo Gabriel Rocha Cózatl
1er. Suplente: Dr. Juan Francisco Flores Reséndiz
2do. Suplente: Dr. Ulises Badillo Hernández

La tesina fue realizada en la Facultad de Ingeniería, U.N.A.M., 2015.

TUTORES DE TESINA

M. en I. Guillermo Becerra Núñez

Dr. Jesús David Avilés Velázquez

SÍNTESIS PRÁCTICA DE SISTEMAS
LINEALES INVARIANTES EN EL
TIEMPO CON EL ENFOQUE DE
ESPACIO DE ESTADOS

Índice general

<i>Introducción</i>	10
<i>Parte I Análisis de sistemas lineales invariantes en el espacio de estados</i>	13
1.. <i>Capítulo I. Introducción a la simulación numérica de sistemas físicos con Simulink</i> . .	14
1.1. Introducción	14
1.2. Preliminares	15
1.2.1. Representación de los sistemas físicos en el espacio de estados	15
1.2.2. La función de Transferencia a partir del espacio de estados	16
1.3. Desarrollo de simulaciones en Simulink	17
1.4. Aplicaciones	18
1.4.1. Sistema termomecánico	18
1.4.2. Sistema eléctrico	23
1.4.3. Sistema hidráulico	26
1.5. Ejercicios	30
2.. <i>Capítulo II. Métodos numéricos en Matlab</i>	32
2.1. Introducción	32
2.2. Preliminares	33
2.2.1. Método de Euler	33
2.2.2. Método de Heun	37
2.2.3. Método de Runge-Kutta de cuarto orden	42
2.3. Aplicaciones	45
2.3.1. Sistema masa-resorte-amortiguador	45
2.3.2. Sistema Electromecánico	50
2.4. Ejercicios	53
3.. <i>Capítulo III. Comportamiento cualitativo de los sistemas planares</i>	55
3.1. Introducción	55
3.2. Preliminares	56
3.2.1. Plano de fase	56
3.2.2. Retratos de fase mediante <i>pplane8</i>	62
3.3. Aplicaciones	66
3.3.1. Sistema mecánico traslacional	66
3.3.2. Sistema mecánico rotacional	68

Índice general

3.3.3. Sistema eléctrico	70
3.4. Ejercicios	72
3.4.1. Ejercicio 1	72
3.4.2. Ejercicio 2	73
4.. <i>Capítulo IV. Estabilidad de sistemas lineales invariantes en el tiempo</i>	76
4.1. Objetivos	76
4.2. Introducción	76
4.3. Preliminares	77
4.3.1. Puntos de equilibrio	77
4.3.2. Linealización de sistemas no lineales	77
4.3.3. Estabilidad externa	79
4.3.4. Estabilidad interna	80
4.4. Aplicaciones	82
4.4.1. Péndulo simple	82
4.4.2. Balín-balancín	83
4.4.3. Sistema mecánico traslacional lineal	85
4.5. Ejercicios	87
4.5.1. Sistema no lineal	87
4.5.2. Sistema lineal	88
4.5.3. Sistema eléctrico	89
<i>Parte II Introducción a la teoría de controlabilidad y observabilidad. Controladores y observadores</i>	92
5.. <i>Capítulo V. Controlabilidad</i>	93
5.1. Objetivos	93
5.2. Introducción	93
5.3. Preliminares	93
5.3.1. El gramiano de controlabilidad y la matriz de controlabilidad	93
5.3.2. La forma canónica de controlabilidad	95
5.3.3. Descomposición en estados controlables y no controlables	96
5.4. Aplicaciones	97
5.4.1. Sistema de movimiento de un avión	97
5.4.2. Sistema de tanques presurizados	101
5.5. Ejercicios	105
5.5.1. Ejercicio 1	105
5.5.2. Ejercicio 2	106
6.. <i>Capítulo VI. Controladores</i>	111
6.1. Objetivo	111
6.2. Introducción	111
6.3. Preliminares	111
6.3.1. Diseño por asignación de polos -fórmula de Ackermann-	112

6.3.2.	Diseño por asignación de polos -fórmula de Bass-Gura-	113
6.3.3.	Diseño por medio de la solución de la ecuación de Lyapunov	115
6.4.	Aplicaciones	116
6.4.1.	Controlador de un sistema masa-resorte-amortiguador	116
6.4.2.	Controlador de sistema de movimiento de un avión	118
6.4.3.	Controlador de sistema de tanques presurizados	120
6.5.	Ejercicios	123
6.5.1.	Ejercicio 1	123
6.5.2.	Ejercicio 2	123
7..	<i>Capítulo VII. Observabilidad</i>	125
7.1.	Objetivos	125
7.2.	Introducción	125
7.3.	Preliminares	125
7.3.1.	El gramiano de observabilidad y la matriz de observabilidad	125
7.3.2.	Dualidad	127
7.3.3.	La forma canónica de observabilidad	127
7.3.4.	Descomposición en estados observables y no observables	128
7.4.	Aplicaciones	129
7.4.1.	Sistema de movimiento de un avión	129
7.4.2.	Sistema de tanques presurizados	133
7.5.	Ejercicios	138
7.5.1.	Ejercicio 1	138
7.5.2.	Ejercicio 2	138
8..	<i>Capítulo VIII. Observadores</i>	143
8.1.	Objetivo	143
8.2.	Introducción	143
8.3.	Preliminares	143
8.3.1.	Observador de Luenberger	143
8.3.2.	Diseño por asignación de polos -fórmula de Ackermann-	144
8.3.3.	Diseño por asignación de polos -fórmula de Bass-Gura-	146
8.3.4.	Diseño por medio de la solución de la ecuación de Lyapunov	147
8.3.5.	Controlador a partir de estados observados	147
8.4.	Aplicaciones	149
8.4.1.	Observador de movimiento de un avión	150
8.4.2.	Observador de tanques presurizados	152
8.4.3.	Controlador de un sistema masa-resorte-amortiguador a partir de esta- dos observados	155
8.5.	Ejercicios	158
8.5.1.	Ejercicio 1	158
8.5.2.	Ejercicio 2	159

9..	Capítulo IX. Controlador óptimo -regulador LQR-	161
9.1.	Objetivos	161
9.2.	Introducción	161
9.3.	Preliminares	161
9.3.1.	Regulador Lineal Cuadrático -LQR-	161
9.4.	Aplicaciones	164
9.4.1.	Control de avión	164
9.4.2.	Control de dos masa unidas por un resorte	167
9.5.	Ejercicios	171
10..	Capítulo X. Observador óptimo -filtro de Kalman-	174
10.1.	Objetivos	174
10.2.	Introducción	174
10.3.	Preliminares	175
10.3.1.	Algunos conceptos de Probabilidad y Estadística	175
10.3.2.	Filtro de Kalman -o filtro de Kalman-Bucy-	177
10.4.	Aplicaciones	179
10.4.1.	Sistema de dos tanques de almacenamiento de agua	180
10.4.2.	Sistema mecánico traslacional con dos masas	183
10.4.3.	Controlador LQR de un sistema mecánico a partir de estados observados óptimamente	186
10.5.	Ejercicios	189
	Parte III Ejemplo general	192
11..	Ejemplo general. Reactor químico	193
11.1.	Comportamiento cualitativo	194
11.2.	Linealización en los puntos de equilibrio	195
11.3.	Estabilidad del sistema	198
11.4.	Simulación numérica del sistema linealizado mediante diagrama de bloques; estabilidad externa	198
11.5.	Controlabilidad y observabilidad; controlador mediante asignación de polos y observador mediante la ecuación de Lyapunov	200
11.6.	Comparaciones entre controladores y observadores lineales y no lineales	204
11.7.	Desempeño de un esquema de control y observación lineal en un sistema no lineal	209
11.7.1.	Diseño del controlador. Ganancia de referencia	209
11.7.2.	Diseño del observador. Ganancia de estimación	210
11.7.3.	Señales de estimación	211
	Conclusiones	217

<i>Apéndice</i>	220
<i>A.. Apéndice. Matlab y Simulink</i>	221
A.1. Matlab	221
A.1.1. Declaraciones de variables, funciones y ciclos elementales de Matlab	222
A.1.2. Gráficas	225
A.2. Simulink	225
A.2.1. Herramientas básicas de Simulink	226

INTRODUCCIÓN

El presente documento intenta proporcionar un material práctico de los temas primordiales de los sistemas lineales invariantes en el tiempo -SLIT- con el enfoque de espacio de estados, que son vistos en el curso de Control Avanzado de la Facultad de Ingeniería de la Universidad Nacional Autónoma de México.

El presente trabajo está dividido en tres partes más un apéndice. En la primera parte son presentadas cinco capítulos enfocados en la introducción del estudio de los modelos en variables de estado a través del uso de métodos numéricos y de diagramas de bloques, así como proveer nociones de estabilidad y puntos de equilibrio. La segunda parte está compuesta de seis capítulos orientadas al diseño de controladores y observadores, en los cuales le darán al alumno una perspectiva sencilla pero muy clara acerca de la aplicación de la teoría de control moderna. Todos los capítulos están secuenciados de acuerdo con el avance que se tenga en el laboratorio, evitando los pormenores que pudieran haber por los saltos abruptos de un tema a otro.

Cada capítulo se compone de:

- Una introducción breve, la cual le dará al alumno un panorama acerca de la importancia del tema que se trate en el capítulo.
- Preliminares, las cuales proporcionan al alumno la teoría necesaria para que comprenda los ejemplos sin necesidad de recurrir a las referencias bibliográficas del tema concerniente. Cabe aclarar que este trabajo no pretende substituir absolutamente las fuentes propuestas en este manual, las que recomienda el profesor ni las del plan de estudios, ya que sólo pretende darle al estudiante un apoyo literario inmediato, por lo que la teoría mostrada en cada capítulo no profundiza completamente el tema tratado, pero proporciona elementos suficientes y necesarios para desarrollar los ejemplos que se proponen en cada capítulo.
- Aplicaciones, las cuales constan de ejercicios preparatorios resueltos mediante la teoría contenida en el capítulo y, en la mayoría de los casos, desarrollados con el paquete computacional Matlab, el cual es de mucha utilidad en el nivel licenciatura.
- Ejercicios prácticos, que servirán para ser realizados en el laboratorio o como tareas, por lo que el profesor responsable puede tomarlos en cuenta para realizarlos como una práctica o proponer otro que él desee.
- Bibliografía, en la cual fue obtenida la información para el desarrollo de las bases teóricas, así como algunos ejemplos. Con esta bibliografía el alumno puede profundizar en algún tema o concepto específico.

En la tercera parte se encuentra un ejemplo general que engloba la mayoría de los temas comprendidos en esta síntesis con la finalidad de mostrar la aplicación de los temas de control tratados en este trabajo.

Finalmente se encuentra un apéndice acerca de Matlab y Simulink, el cual proporcionará los elementos necesarios para que el alumno pueda hacer sus prácticas con la mayor facilidad posible.

Objetivo

La elaboración de la presente síntesis tiene el objetivo general de proponer un modelo de manual para los alumnos que cursan el laboratorio de Control Avanzado, así como proporcionar un material didáctico-práctico relativo al control de los sistemas LTI con el enfoque en el espacio de estados en la Facultad de Ingeniería de la Universidad Nacional Autónoma de México.

Alcance, aportaciones y limitaciones

El alcance que se tiene previsto con este manual es tener una referencia relativa a la teoría de control moderna, así como tener un modelo previo de manual para una posible futura publicación, previo mejoramiento del mismo.

La aportación principal de este trabajo radica en el desarrollo de una propuesta de síntesis práctica para los estudiantes que cursan el Laboratorio de Control Avanzado, la cual es gracias al Dr. Jesús David Avilés Velázquez y al M. en I. Guillermo Becerra Núñez -ambos asesores de este proyecto-, ya que anteriormente han sido escritos manuales de prácticas enfocados en la teoría de control clásico y hasta ahora no había sido desarrollado algún material que abordara los temas de sistemas lineales invariantes en el tiempo con el enfoque de espacio de estados con el tratamiento que se le da en este trabajo. La aportación propia del autor consiste en la recopilación de la mayoría de los ejemplos, los cuales pueden ser vistos en las referencias bibliográficas, y en el desarrollo detallado de dichas ejemplos como aplicaciones a lo largo de todo el trabajo, para que aquellas personas que consulten este documento tengan clara la forma en que se realiza cada aplicación mediante el empleo de las bases teóricas vistas con antelación, así como en el uso de los comandos del paquete computacional. La aportación más importante es el desarrollo del ejemplo general visto al final debido a que tiene un enfoque integral al abarcar la mayor parte de los temas vistos en este trabajo y considera tópicos que no necesariamente son mencionados en el laboratorio de Control Avanzado.

Dado que este trabajo fue elaborado a partir de un proyecto ideado para satisfacer la necesidad de tener un material de apoyo para el laboratorio de Control Avanzado, también posee limitaciones; la principal radica en que el manual está limitado solamente para que se realicen ejercicios prácticos de simulaciones, por lo que la comprensión es teórica.

Agradecimientos

Por último he de mencionar mis agradecimientos y mi gratitud al Dr. Jesús David Avilés Velázquez por haberme permitido participar en este proyecto y hacerme los comentarios respectivos para la corrección de este trabajo. Así mismo, agradezco profundamente al M. en I. Guillermo Becerra Núñez por su tutoría y asesoramiento por el avance y término de este trabajo.

Parte I

ANÁLISIS DE SISTEMAS LINEALES INVARIANTES EN EL
ESPACIO DE ESTADOS

1. CAPÍTULO I

INTRODUCCIÓN A LA SIMULACIÓN NUMÉRICA DE SISTEMAS FÍSICOS CON SIMULINK

Objetivos

- I.- El alumno observará las características de los sistemas lineales invariantes en el tiempo (LIT) utilizando la representación en el espacio de estados. Adicionalmente, el estudiante analizará la combinación del enfoque del espacio de estados con la función de transferencia.
- II.- El alumno empleará programas de simulación de sistemas físicos utilizando el software computacional Simulink de Matlab. Conocerá las características propias de los métodos numéricos optimizados que incorpora Simulink.
- III.- El alumno examinará el comportamiento dinámico de sistemas físicos considerando los esquemas de la teoría de control clásico y moderno.

1.1. Introducción

El modelado de sistemas físicos constituye la base de la teoría de control para la obtención de los modelos matemáticos de sistemas físicos, sin los cuales no sería posible conocer los desempeños de los sistemas en lapsos determinados y las afectaciones que podrían sufrir. Debido a ello, es necesario conocer el comportamiento de los sistemas para garantizar que el sistema se desempeñe en los rangos de operación requeridos.

En este capítulo se presenta una alternativa de simulación de sistemas físicos utilizando el software comercial Simulink de Matlab, con el propósito de abundar en diferentes aspectos computacionales que son tratados en la literatura de la teoría de control. Los archivos creados en Simulink proporcionan una interfaz de bloques gráficos, generando un ambiente computacional amigable para la simulación de sistemas. Es importante mencionar que Simulink incorpora métodos numéricos optimizados, los cuales otorgan aproximaciones numéricas apropiadas del comportamiento dinámico del estado. En [2] pueden encontrarse con mayor detalle los elementos básicos de Simulink y de los métodos numéricos empleados, así como en [1].

1.2. Preliminares

En esta sección se expone el marco teórico particular de la clase de sistemas lineales invariantes en el tiempo (LIT) en tiempo continuo con el enfoque de variables de estado. Se considera una breve explicación de este enfoque combinado con la teoría de control clásico mediante el esquema de la función de transferencia. Ambos esquemas se usan en simulaciones de sistemas físicos mediante la realización de programas computacionales en Simulink.

1.2.1. Representación de los sistemas físicos en el espacio de estados

Primeramente son proporcionados algunos conceptos importantes de la teoría de control moderno.

Definición 1: Estado es el conjunto mínimo de información, determinado por variables, que describen el comportamiento dinámicos del sistema. A estas variables se les llama variables de estado, descritas por x_1, x_2, \dots, x_n .

Definición 2: Espacio de estado es el espacio de dimensión n , compuesto de los ejes coordenados x_1, x_2, \dots, x_n .

En el modelado en el espacio de estados se definen tres variables importantes: (i) estado, que contiene la mínima información de la evolución del sistema en un lapso definido, (ii) salida, que contiene las variables que son medibles y que varían de acuerdo al cambio que sufran los estados del sistema, (iii) entrada, que contiene a los estímulos que pueden controlarse directamente y que excitan al sistema.

Por lo tanto, el modelo de un sistema físico representado en el espacio de estados, lineal e invariante con el tiempo se expresa de la siguiente forma general:

$$\dot{x}(t) = Ax(t) + Bu(t) \quad (1.1)$$

$$y(t) = Cx(t) + Du(t) \quad (1.2)$$

donde $x \in \mathcal{R}^n$ es el estado, $u \in \mathcal{R}^m$ es la entrada y $y \in \mathcal{R}^p$ la salida del sistema, o bien en términos de vectores:

- $\dot{x}(t) = [\dot{x}_1(t) \ \dot{x}_2(t) \ \cdots \ \dot{x}_n(t)]^T$ vector de variación los estados.
- $x(t) = [x_1(t) \ x_2(t) \ \cdots \ x_n(t)]^T$ vector de estados.
- $u(t) = [u_1(t) \ u_2(t) \ \cdots \ u_m(t)]^T$ vector de entradas del sistema.
- $y(t) = [y_1(t) \ y_2(t) \ \cdots \ y_p(t)]^T$ vector de salidas del sistema.

La ecuación (1.1) es conocida como *ecuación diferencial de estados* y la ecuación (1.2) es conocida como *ecuación de las salidas*. De las mismas ecuaciones, las matrices de un modelo en variables de estado son:

1.2. PRELIMINARES

- La matriz del sistema A contiene los coeficientes de cada uno de las variables del estado del sistema.

$$A = \begin{bmatrix} a_{11} & \cdots & a_{1n} \\ \vdots & \ddots & \vdots \\ a_{n1} & \cdots & a_{nn} \end{bmatrix}$$

- La matriz de entradas B del sistema contiene los elementos del sistema que interactúan directamente con las entradas.

$$B = \begin{bmatrix} b_{11} & \cdots & b_{1m} \\ \vdots & \ddots & \vdots \\ b_{n1} & \cdots & b_{nm} \end{bmatrix}$$

- La matriz de salida C es la matriz sensora que determina la medición del sistema.

$$C = \begin{bmatrix} c_{11} & \cdots & c_{1n} \\ \vdots & \ddots & \vdots \\ c_{p1} & \cdots & c_{pn} \end{bmatrix}$$

- La matriz de alimentación directa del sistema D en la que no interviene ningún elemento del sistema.

$$D = \begin{bmatrix} d_{11} & \cdots & d_{1m} \\ \vdots & \ddots & \vdots \\ d_{p1} & \cdots & d_{pm} \end{bmatrix}$$

1.2.2. La función de Transferencia a partir del espacio de estados

El desarrollo de la función de transferencia se hará a partir del desarrollo en el espacio de estados siguiendo el orden consultado en [4]. Si se tienen definidas las matrices A , B , C , y D , entonces es posible obtener su función de transferencia. Considerese nuevamente el modelo de un sistema en el espacio de estados definido en (1.1) y (1.2). Si a ambas ecuaciones les son aplicadas la transformada de Laplace se obtiene

$$sX(s) = AX(s) + BU(s) \quad (1.3)$$

$$Y(s) = CX(s) + DU(s) \quad (1.4)$$

Una vez aplicada la transformada, la función $X(s)$ de (1.3) es substituida en la ecuación (1.4) y se obtiene

$$Y(s) = C(sI - A)^{-1}BU(s) + DU(s) \quad (1.5)$$

La función de transferencia está definida como $G(s) = \frac{Y(s)}{U(s)}$ -también puede ser vista como $H(s)$ - por lo que, de la ecuación (1.5) se tiene la siguiente expresión:

$$G(s) = C(sI - A)^{-1}B + D \quad (1.6)$$

1.3. DESARROLLO DE SIMULACIONES EN SIMULINK

Si se revisa la teoría del álgebra lineal, la cual dice que $A^{-1} = \frac{1}{\det(A)}adj(A)$, entonces la ecuación (1.6) puede reescribirse de la siguiente manera

$$G(s) = \frac{Cadj(sI - A)B + Ddet(sI - A)}{\det(sI - A)} \quad (1.7)$$

Un sinnúmero de sistemas físicos pueden ser adecuados a la teoría de control moderno del espacio de estado y de la función de transferencia. A continuación se consideran algunas simulaciones de sistemas físicos, tomando en cuenta el análisis realizado en este apartado mediante la programación en Simulink.

1.3. Desarrollo de simulaciones en Simulink

Simulink es un software comercial del desarrollador MathWorks incluido en Matlab que lleva a cabo simulaciones de una gran diversidad de sistemas físicos, mediante el enfoque de diagramas de bloques. Los bloques, que sintetizan a comandos y funciones, se encuentran ubicados en la librería de Simulink ¹. Es importante indicar que Simulink ejecuta archivos con extensión *.mdl, los cuales requieren que los parámetros de los sistemas estén definidos en la subcarpeta **Workspace**.

Es importante mencionar que los programas toman en cuenta características de métodos numéricos optimizados. Éstas se ubican en la opción **Model Configuration Parameters** de la opción **Simulation** de la barra de menú principal del documento nuevo generado.

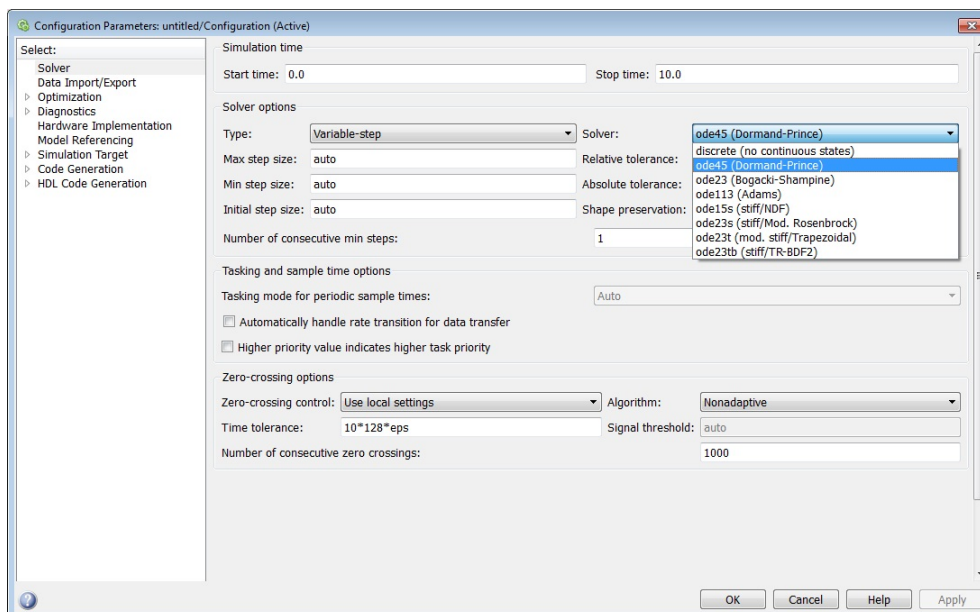

Fig. 1.1: Parámetros de Simulación de Simulink.

¹ Consulte el Apéndice A: Matlab y Simulink, para tener más detalles acerca de este ambiente de trabajo

1.4. APLICACIONES

En este caso, se considera el método numérico de Dormand-Prince para la resolución de ecuaciones diferenciales ordinarias. Este pertenece a la familia de métodos Runge-Kutta, el cual evalúa seis veces la función para calcular las soluciones de cuarto y quinto orden. Además, el tamaño de paso puede ser ajustado a un máximo y a un mínimo para que las gráficas de las simulaciones sean más continuas y no presenten demasiados picos.

1.4. Aplicaciones

Con el propósito de dar a conocer las herramientas que utiliza el software Simulink, se desarrollan ejemplos de sistemas físicos que contemplan los dos enfoques importantes de la teoría de control.

1.4.1. Sistema termomecánico

Considérese el sistema termomecánico mostrado en la Figura 1.2

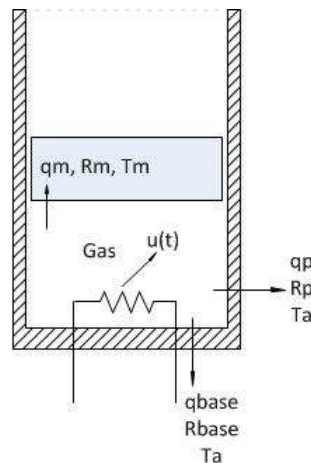

Fig. 1.2: Sistema termomecánico.

El sistema termomecánico está compuesto de una resistencia que suministra energía calorífica al gas, que se encuentra confinado entre el cilindro y el pistón. El proceso es isobárico -a presión constante- y la fricción entre el pistón y las paredes es despreciable. Las variables que determinan la dinámica del sistema termomecánico son la temperatura del gas T_g y la posición del pistón x_p , las cuales definen al estado $x = [T_g \ x_p]^T$. La entrada está dada por un flujo de calor Q_e . La variable medible es la posición del pistón, esto es, $y = x_p$. Cabe aclarar que el material de la base y de la camisa es el mismo.

Las ecuaciones de balances de temperatura entre el gas y sus alrededores son:

$$\begin{aligned} R_m Q_m &= T_g - T_m \\ R_p Q_p &= T_g - T_a \end{aligned}$$

1.4. APLICACIONES

donde R_m es la resistencia térmica del pistón, R_p es la resistencia térmica de la pared del cilindro contenedor y de la base, Q_m es el calor transferido del el espacio confinado al pistón, Q_p es el calor transferido del espacio confinado al ambiente exterior, T_m es la temperatura del pistón y T_a es la temperatura ambiental exterior.

Debido a que el proceso es isobárico, la variación del volumen del gas es proporcional con respecto a la variación de la temperatura. Por consiguiente, según la ley de Charles $V = kT$. La ecuación de equilibrio térmico del sistema es

$$C_{Tg} \frac{dT_g}{dt} = u(t) - Q_m - Q_p$$

Al realizar las sustituciones necesarias, la ecuación resultante es

$$\frac{dT_g}{dt} = \frac{1}{C_{Tg}} \left[- \left(\frac{1}{R_m} + \frac{1}{R_p} \right) T_g + u(t) + \left(\frac{T_a}{R_p} \right) + \frac{T_m}{R_m} \right] \quad (1.8)$$

La expresión $V = kT_g$ puede reescribirse como

$$A_c x_p = kT_g$$

en la que A_c es el área del cilindro y x_p es la altura del cilindro, que es la distancia que puede recorrer el pistón. Dado que la variación del volumen es proporcional con respecto a la variación de la temperatura, entonces la última expresión queda como

$$A_c \frac{dx_p}{dt} = k \frac{dT_g}{dt}$$

Es posible reescribir la variación de x como

$$\frac{dx_p}{dt} = \frac{k}{A_c C_{Tg}} \left[- \left(\frac{1}{R_m} + \frac{1}{R_p} \right) T_g + u(t) + \left(\frac{T_a}{R_p} \right) + \frac{T_m}{R_m} \right] \quad (1.9)$$

En las expresiones (1.8) y (1.9) se considerará que

$$\left(\frac{T_a}{R_p} \right) + \frac{T_m}{R_m} = \xi$$

donde ξ representa a factores externos del sistema, también conocidos como perturbaciones, que alteran la dinámica del sistema y que no pueden ser suprimidos completamente. Sin embargo, debido a que en esta práctica los sistemas tratados son del tipo definido en (1.1) y (1.2), esto es, que tanto la ecuación de estados como la ecuación de la salida no tienen perturbaciones, por lo tanto ξ no será tomado en cuenta y se considerará despreciable.

Por lo tanto, la representación del espacio de estados para el sistema termomecánico está determinada por:

$$\Gamma_T : \begin{cases} \dot{x} = \begin{bmatrix} -\frac{1}{C_{Tg}} \left(\frac{1}{R_m} + \frac{1}{R_p} \right) & 0 \\ \frac{k}{A_c C_{Tg}} \left(\frac{1}{R_m} + \frac{1}{R_p} \right) & 0 \end{bmatrix} x + \begin{bmatrix} \frac{1}{A_c C_{Tg}} \\ \frac{k}{A_c C_{Tg}} \end{bmatrix} u \\ y = \begin{bmatrix} \frac{k}{A_c} & 0 \end{bmatrix} x, \end{cases} \quad (1.10)$$

donde la entrada $u(t)$ es el flujo $Q_e(t)$. Para el ejemplo se consideran: $R_m = 0.03[\frac{K}{W}]$, $R_b = R_p = 0.05[\frac{K}{W}]$, $a = 0.01[m^2]$, $C_{tg} = 5[\frac{J}{K}]$ y $k = 1.5$.

Es importante señalar que en la matriz A existe dependencia lineal entre la variación del desplazamiento del pistón y la variación de la temperatura debido a la consecuencia de la ley de Charles, ya que la variación de un estado es directamente proporcional a la variación de la otra. Sin embargo, como en este apartado se quiere mostrar la representación del sistema en bloques mediante el esquema de integradores, la particularidad anterior no es considerada.

Simulación con esquema de integradores

Primeramente se realiza la simulación del sistema termomecánico Γ_T en la representación en el espacio de estados. Por ello, se definen los parámetros del sistema y matrices del modelo matemático del sistema Γ_T en un archivo titulado `parametros.m`. Se escriben los parámetros en la hoja nueva del editor de Matlab como se muestran a continuación ².

```

%***PARÁMETROS SISTEMA TERMOMECAÁNICO***
Rm=0.03; %R [K/W]
Rp=0.05; %R [K/W]
a=0.01; %a [m^2]
Ctg=5; % Ctg [J/K] Capacidad térmica
k=1.5;
%***DECLARACIÓN DE MATRICES***
A=[ (-1/Ctg) * ((1/Rm)+(1/Rp))  0;
    (-k/(a*Ctg)) * ((1/Rm)+(1/Rp))  0];
B=[1/Ctg;k/(a*Ctg)];
C=[k/a 0];
D=0;

```

Selecciones las líneas y ejecútelas pulsando **F9** con la finalidad de que las variables sean cargadas en el Espacio de trabajo -por su nombre en inglés **Workspace**-. El siguiente paso consiste en construir el diagrama de bloques del sistema en Simulink -ver Figura 1.3-. En este ejemplo se usará el bloque **Subsystem** para mostrar su aplicación. Ahora arrastre los bloques **Subsystem**, **Step** y **Scope** con el cursor hacia la hoja en blanco. Los bloques deben quedar conectados como se muestra enseguida.

² Consulte el Apéndice A: Matlab y Simulink, para revisar los comandos usados en este ejemplo.

1.4. APLICACIONES

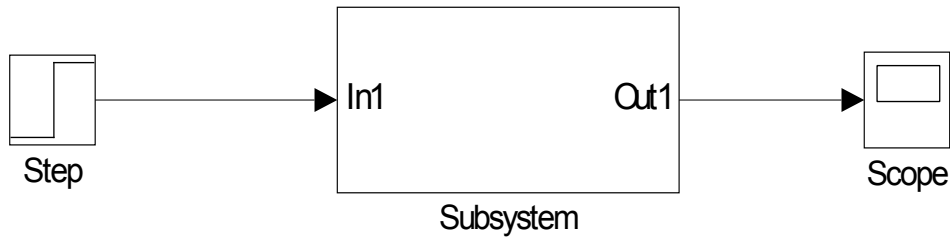

Fig. 1.3: Esquema de simulación del sistema termomecánico Γ_T

En el paso siguiente se arma el diagrama interno del bloque **Subsystem**. Se hace un doble click en el bloque **Subsystem** para acceder a su parte interna y, consecuentemente, se arrastran los bloques necesarios, tal que se considere el esquema con integradores mostrado en la Figura 1.4.

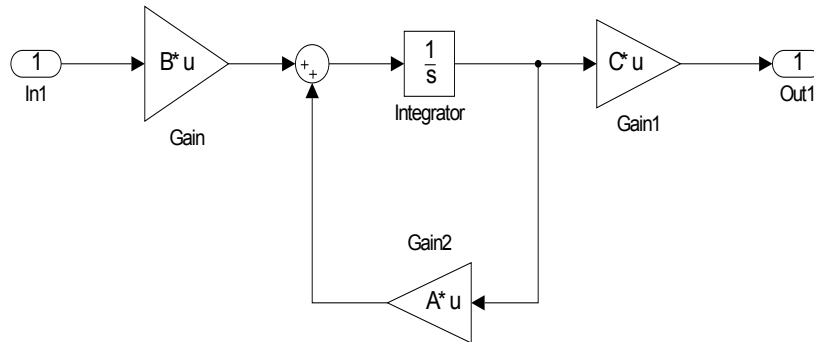

Fig. 1.4: Diagrama de bloques de Subsystem con un bloque integrador.

En la Figura 1.4 se toman bloques matriciales en forma de ganancias. Es necesario modificar algunas opciones en los bloques **Gain**. Para modificar tales opciones, se da doble click en la figura de ganancia e inmediatamente se mostrará la ventana en la Figura 1.5.

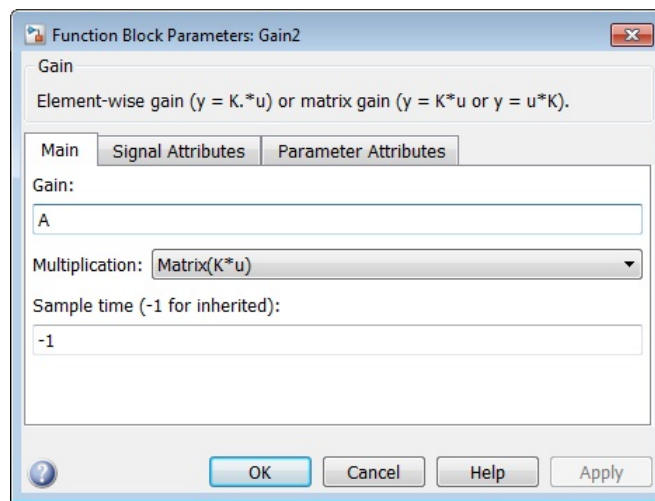

Fig. 1.5: Ventana de parámetros del bloque **Gain**.

1.4. APLICACIONES

En la ventana **Function Block Parameters: Gain** hay tres pestañas, sitúese en la pestaña **Main**; en el campo **Gain** escriba la letra con la cual se ha definido la matriz del sistema; en **Multiplication** seleccione la opción **Matrix(K*u)** y dé **Ok**. Asegúrese que la función Escalón **-Step-** no tenga un retraso; esto es primordial para ver la respuesta del sistema a partir de $t = 0$. Vea la ilustración de la ventana mostrada en la Figura 1.6.

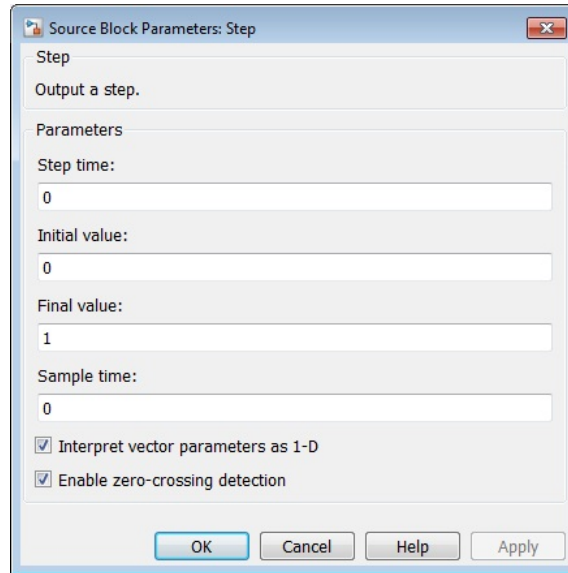

Fig. 1.6: Ventana de parámetros del bloque **Step**.

Ahora puede ejecutarse el diagrama de Simulink con la opción **Start Simulation** que se encuentra en la barra de menú de la ventana donde se encuentra el diagrama principal. Finalmente, para ver la respuesta del sistema Γ_T , dé doble click sobre el bloque **Scope**, que es el graficador. En la Figura 1.7 se muestra la salida del sistema Γ_T que describe el comportamiento dinámico de la temperatura del gas T_g ante una entrada constante en el flujo de calor Q_e .

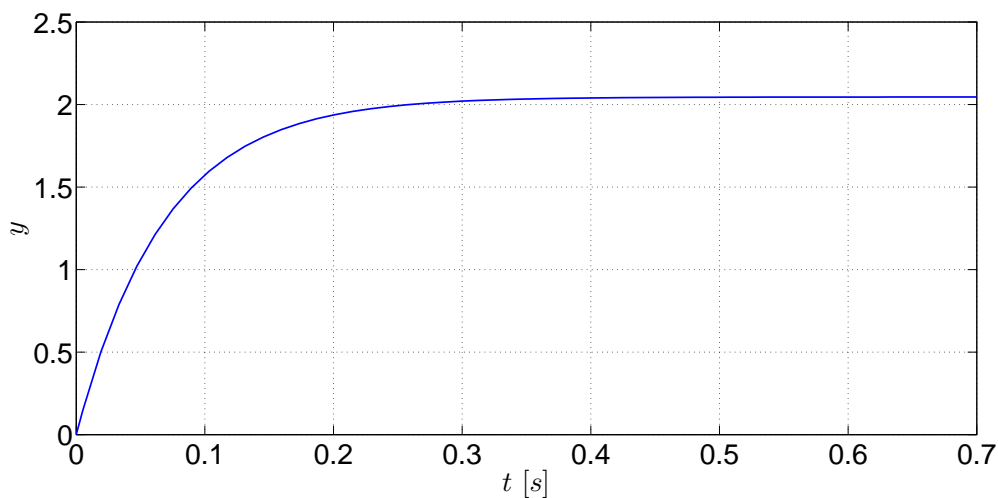

Fig. 1.7: Comportamiento de la salida del sistema Γ_T .

Simulación con bloque de Función de transferencia

Ahora se utiliza la función de transferencia correspondiente del sistema Γ_T mediante la expresión matemática presentada en la ecuación (1.7). Por consecuencia se tiene

$$G(s) = \frac{30s}{s^2 + 14.667s}$$

Esta función racional resultante es resultado de combinar la teoría del espacio de estados con la teoría de control clásico -ver 17-. En Simulink existe un bloque de la función de transferencia, en el cual se puede configurar fácilmente el polinomio del numerador y denominador, haciendo un click en el bloque respectivo llamado **Transfer function**, que se encuentra ubicado en la librería de Simulink, particularmente en la sección **Continuous**.

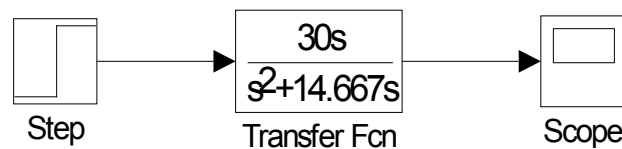

Fig. 1.8: Esquema de simulación del sistema termomecánico Γ_T con función de transferencia.

Observe que el comportamiento de la salida del sistema en variables de estado, visto en la Figura 1.7, es idéntica a la respuesta generada por la función de transferencia de la Figura 1.8. Por consecuencia, los resultados de simulación muestran la similitud de comportamientos dinámicos de la teoría del espacio de estados y de la función de transferencia para los sistemas LIT.

1.4.2. Sistema eléctrico

Considere el sistema eléctrico RLC que está conectado en serie con una fuente de alimentación de voltaje, un resistor, un capacitor y un inductor.

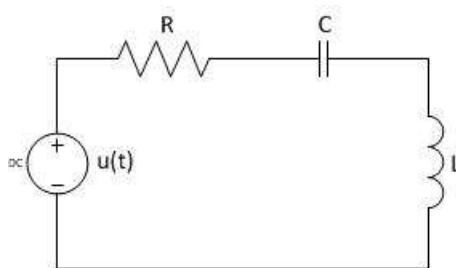

Fig. 1.9: Circuito del sistema eléctrico RLC.

El modelo matemático en el espacio de estado del sistema eléctrico está dado por:

$$\Gamma_E : \begin{cases} \dot{x} = \begin{bmatrix} -\frac{R}{L} & -\frac{1}{L} \\ \frac{1}{C} & 0 \end{bmatrix} x + \begin{bmatrix} \frac{1}{L} \\ 0 \end{bmatrix} u \\ y = [0 \quad 1] x \end{cases} \quad (1.11)$$

1.4. APLICACIONES

en el cual x es el estado que está definido por la corriente del inductor $x_1(t) = i_L(t)$ y el voltaje del capacitor $x_2 = V_C(t)$. La entrada del sistema es la fuente de alimentación de voltaje u . Para este ejemplo, se considera que la salida es el voltaje del capacitor, por lo que $y = x_2$. Los valores de los parámetros del sistema eléctrico son $R = 10 [\Omega]$, $L = 2 [H]$ y $C = 0.005 [F]$.

Simulación con bloque de Función embebida

Simulink presenta una alternativa adicional para programar modelos matemáticos en el espacio de estados. El bloque es **Función MATLAB**, por su significado en inglés **MATLAB Function**. Para utilizar este bloque, primeramente se crea una hoja en blanco en Simulink, donde será arrastrado el bloque de **MATLAB Function** de la librería de Simulink -en versiones anteriores de Matlab este bloque era llamado **Embedded Matlab Function**-. Posteriormente, se oprime un doble click en el bloque mencionado con la finalidad de abrir su esquema - ver Figura 1.10-. La peculiaridad del bloque es el entorno similar a la programación en el editor de Matlab, asociado a los archivos **.m*.

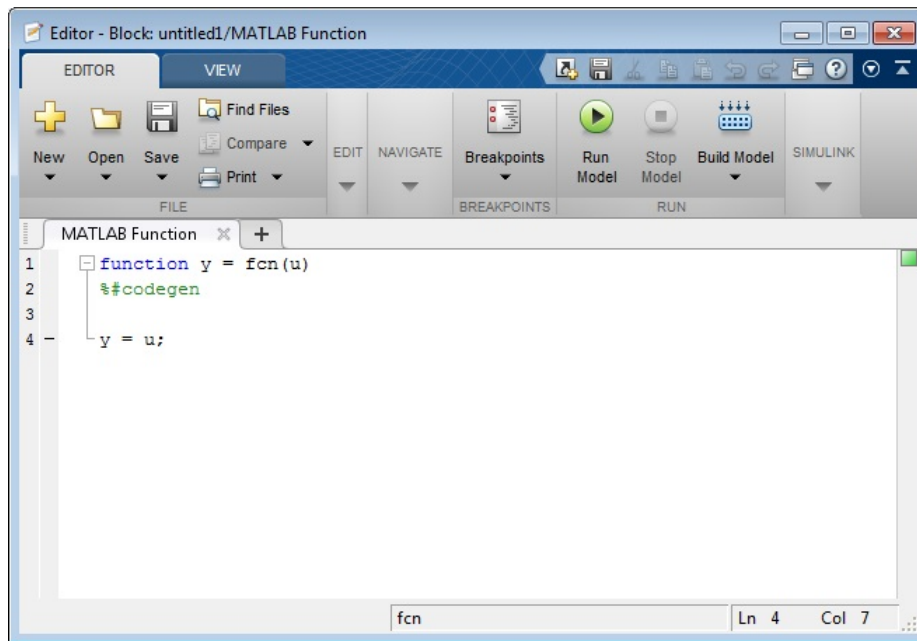

Fig. 1.10: Edición del bloque **MATLAB Function**.

Considerando lo anterior, dentro de la ventana de la Figura 1.10 se agregan las líneas siguientes que especifican la programación de la dinámica del sistema eléctrico Γ_E , referido en la expresión (1.11).

```
function [dx,y] = fcn(x,u)
%#codegen
%***VALORES DE LOS ELEMENTOS DEL SISTEMA***
L=2; %L [H]
R=10; %R [Ohms]
c=0.005; %F [Farads]
```

1.4. APLICACIONES

```
*****MATRICES DEL SISTEMA*****  
A=[-R/L -1/L; 1/c 0];  
B=[1/L; 0];  
C=[0 1];  
*****DINÁMICA DEL SISTEMA*****  
dx=A*x+B*u;  
y=C*x;
```

Es importante especificar que la primera línea define los argumentos de salida (dx, y), de entrada (x, u) y el nombre del sistema, que predeterminadamente es `fcn`. Después se indican los parámetros del sistema, incluyendo las ecuaciones del sistema mostradas anteriormente. Un paso posterior es conectar la entrada y un bloque de integración que asociará el estado inicial como $x(0) = [0 \ 0]^T$. El diagrama final es mostrado en la Figura 1.11.

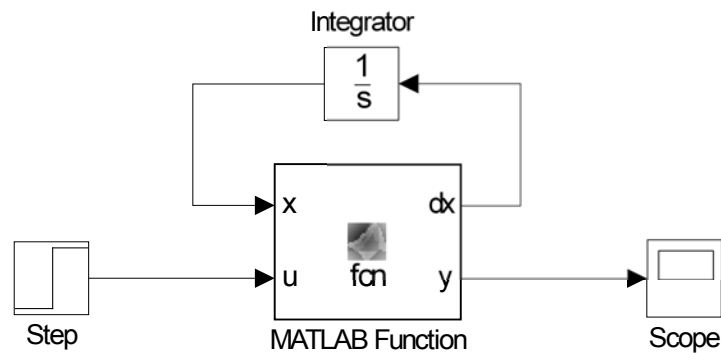

Fig. 1.11: Diagrama de bloques del sistema eléctrico.

El comportamiento dinámico de la salida del sistema eléctrico Γ_E puede ser observado en la Figura 1.12, ante una entrada escalón unitario. En esta respuesta se puede mirar el comportamiento sub-amortiguado de un sistema de segundo orden provocado por la presencia de un par de polos que se encuentran en el semi-plano complejo izquierdo.

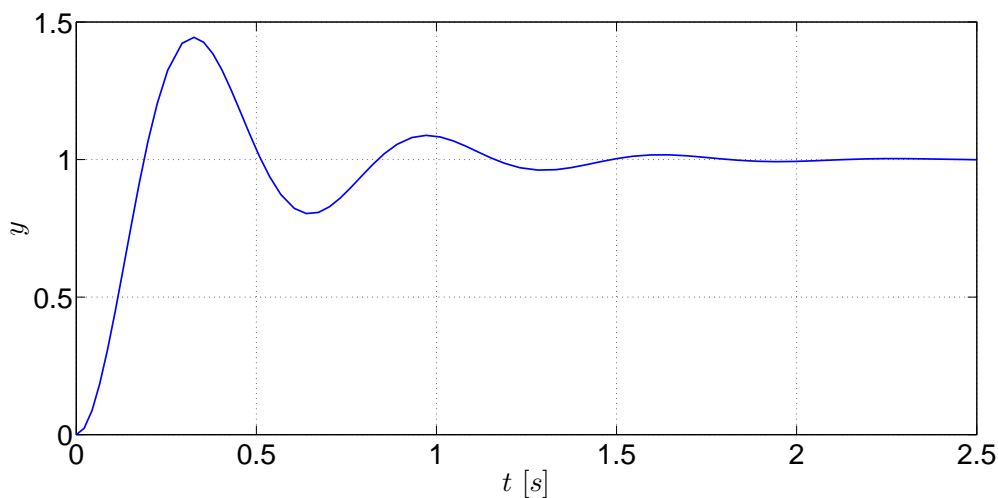

Fig. 1.12: Gráficas de las respuestas del sistema eléctrico mediante el bloque **Scope**.

Simulación con bloque de Cero-Polo

En este apartado se usa un bloque similar al de la función de transferencia del software de Simulink, conocido como bloque **Cero-Polo** -en inglés **Zero-Pole**- que se encuentra en la subcarpeta **Continuous** de la librería de Simulink, cuya función matemática resultante es equivalente a la expresión expresada en la ecuación (1.7), por lo que la expresión es:

$$G(s) = \frac{100}{(s + 2.5 + 9.682458i)(s + 2.5 - 9.682458i)}$$

la cual es escrita en términos de las raíces de los polinomios del numerador y denominador del sistema eléctrico Γ_E . El esquema de simulación utilizando el bloque **Cero-Polo** se presenta en la Figura 1.13.

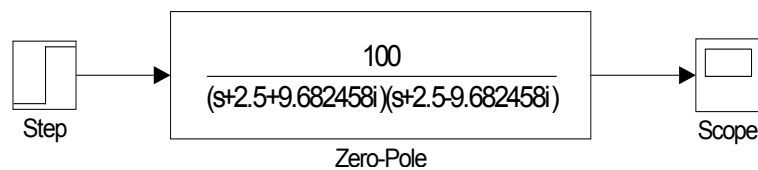

Fig. 1.13: Esquema de simulación del sistema eléctrico Γ_E con función de ceros y polos.

La configuración del bloque **Cero-Polo** está dada por tres parámetros: (i) ganancia K , que es igual a 100, (ii) polo P , donde son ingresados el par de valores complejos conjugados, $-2.5 - 9.682458i$ y $-2.5 + 9.682458i$, y (iii) cero Z , son los ceros, en este caso no se escribe nada dentro de los corchetes cuadrados $[\]$. Observe que el comportamiento de la salida de la Figura 1.12 es idéntica a la respuesta generada por la salida de la función Cero-Polo. Por consecuencia, los resultados de simulación muestran la similitud de comportamientos dinámicos de la teoría del espacio de estados y de la función de transferencia para los sistemas LIT.

1.4.3. Sistema hidráulico

Considere el sistema hidráulico de la Figura 1.14:

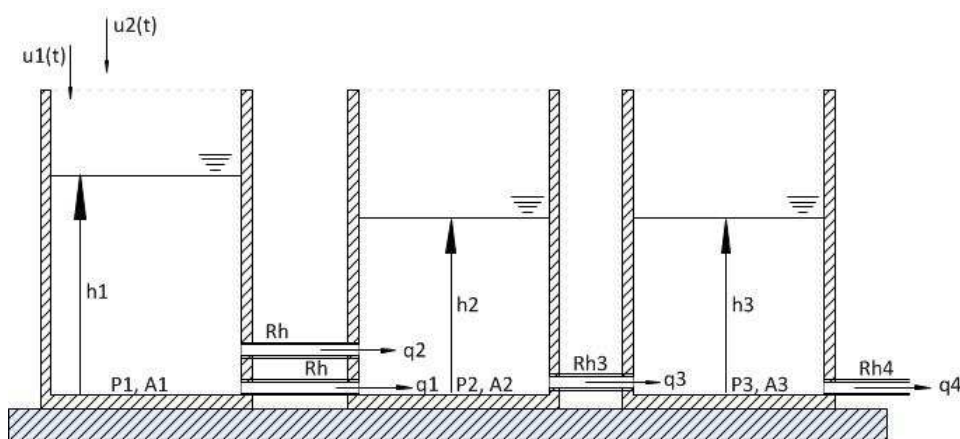

Fig. 1.14: Sistema hidráulico de tres tanques.

1.4. APLICACIONES

Este esquema puede representar esquemas de varias aplicaciones industriales, como por ejemplo un cárcamo de bombeo de aguas negras municipales conectado con dos tanques de almacenamiento adicionales, u_1 y u_2 son las entradas del sistema, q_1, q_2, q_3 y q_4 son los flujos de salida, h_1, h_2 y h_3 son las alturas de los tanques. Estos últimos representan el estado del sistema hidráulico, $x = [h_1 \ h_2 \ h_3]^T$. Las ecuaciones de balance de presiones entre los diferentes tanques son:

$$\begin{aligned} R_H q_1 &= P_1 - P_2 \\ R_H q_2 &= P_1 - P_2 \\ R_{H3} q_3 &= P_2 - P_3 \\ R_{H4} q_4 &= P_3 - P_0 \end{aligned}$$

en las cuales R_H son las resistencias hidráulicas de las tuberías, P_0 es la presión atmosférica, P_1, P_2 y P_3 son las presiones de los tanques. Las variaciones volumétricas de cada tanque con respecto al tiempo son:

$$\frac{dV_1}{dt} = u_1 + u_2 - q_1 - q_2; \quad \frac{dV_2}{dt} = q_1 + q_2 - q_3; \quad \frac{dV_3}{dt} = q_3 - q_4$$

Tómese en cuenta que $V = Ah$, $P = \rho gh$, $\gamma = \rho g$ - γ es el peso específico- por lo que $P = \gamma h$. Las ecuaciones resultantes son:

$$\begin{aligned} \frac{dh_1}{dt} &= \frac{1}{A_1} \left[- \left(\frac{2\gamma}{R_H} \right) h_1 - \left(\frac{2\gamma}{R_H} \right) h_1 + u_1 + u_2 \right] \\ \frac{dh_2}{dt} &= \frac{1}{A_2} \left[\frac{2\gamma}{R_H} h_1 - \left(\frac{2\gamma}{R_H} + \frac{\gamma}{R_{H3}} \right) h_2 + \frac{\gamma}{R_{H3}} h_3 \right] \\ \frac{dh_3}{dt} &= \frac{1}{A_3} \left[\frac{\gamma}{R_{H3}} h_2 - \left(\frac{\gamma}{R_{H3}} + \frac{\gamma}{R_{H4}} \right) h_3 + \frac{P_0}{R_{H4}} \right] \end{aligned}$$

Las ecuaciones de flujo en los sistemas hidráulicos tienen una dinámica no lineal, sin embargo, para efectos prácticos, se considera que dichos flujos tienen un comportamiento lineal y las no linealidades son omitidas. En este ejemplo se considera que la salida es un reflejo del estado, es decir, la matriz sensora C es la matriz identidad, con el objeto de visualizar el comportamiento dinámico del sistema hidráulico, por lo que la representación lineal en el espacio de estados está determinada por

$$\Gamma_H : \begin{cases} \dot{x} = \begin{bmatrix} \frac{2\gamma}{A_1 R_H} & -\frac{2\gamma}{A_1 R_H} & 0 \\ \frac{2\gamma}{A_2 R_H} & -\frac{1}{A_2} \left(\frac{2\gamma}{R_H} + \frac{\gamma}{R_{H3}} \right) & \frac{\gamma}{A_2 R_{H3}} \\ 0 & \frac{\gamma}{A_3 R_{H3}} & -\frac{1}{A_3} \left(\frac{\gamma}{R_{H3}} + \frac{\gamma}{R_{H4}} \right) \end{bmatrix} x + \begin{bmatrix} \frac{1}{A_1} & \frac{1}{A_1} \\ 0 & 0 \\ 0 & 0 \end{bmatrix} u \\ y = \begin{bmatrix} 1 & 0 & 0 \\ 0 & 1 & 0 \\ 0 & 0 & 1 \end{bmatrix} x \end{cases} \quad (1.12)$$

Las matrices y parámetros considerados para este sistema son: $R_H = 4 \left[\frac{Pa}{m^3} \right]$, $R_{H3} = 2 \left[\frac{Pa}{m^3} \right]$, $R_{H4} = 2 \left[\frac{Pa}{m^3} \right]$, $\gamma = 9800 \left[\frac{N}{m^3} \right]$, $a_1 = 50 \left[m^2 \right]$, $a_2 = 40 \left[m^2 \right]$ y $a_3 = 35 \left[m^2 \right]$.

Simulación con bloque de Espacio de estados

El software computacional de Simulink ofrece algunas alternativas para realizar representaciones en el espacio de estados, específicamente en los sistemas LIT. Para ello, existe un bloque llamado **State Space** que involucra a las matrices A , B , C , y D , y al estado inicial de la planta -ver las Figuras 1.16 y 1.15-. Este bloque se encuentra en la subcarpeta **Continuous** de la librería de Simulink. La ventaja que se tiene en emplear este bloque radica en que ya no es necesario emplear los bloques de ganancias, sumadores y el integrador. Haciendo doble click sobre en el bloque **State Space**, se agregan las matrices de un sistema LIT en el espacio de estados -ver la Figura 1.15-.

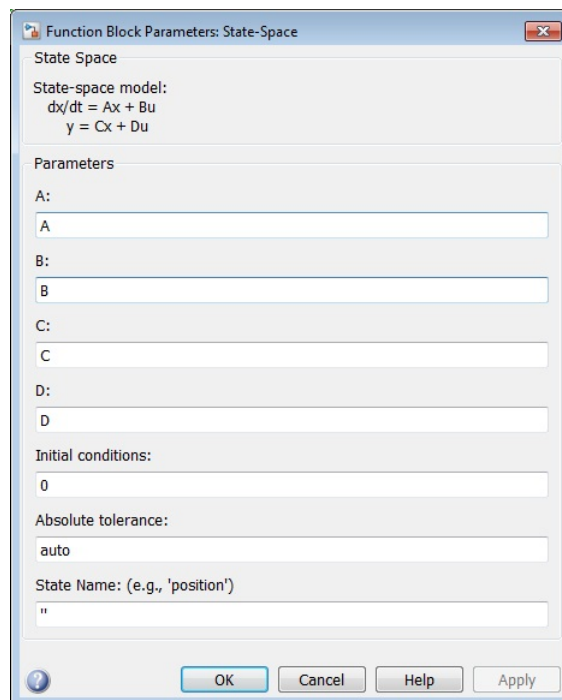

Fig. 1.15: Ventana de parámetros del bloque **Space State**.

Las matrices y parámetros son cargados en un nuevo archivo editor de Matlab titulado [parametros.m](#).

```

%***PARÁMETROS SISTEMA HIDRÁULICO***
Rh=4; % R [Pa/m3]
R3=2; % R [Pa/m3]
R4=2; % R [Pa/m3]
gamma=9800; %gamma [kg/m3] [m/s2] = [N/m3] Peso específico
a1=50; % a [m2]
a2=40; % a [m2]
a3=35; % a [m2]
%***DECLARACIÓN DE MATRICES***
A=[-(2*gamma)/(a1*Rh) -(2*gamma)/(a1*Rh) 0;
    (2*gamma)/(a2*Rh) -(1/a2)*((2*gamma/Rh)+(gamma/R3))

```

1.4. APLICACIONES

```
gamma/(a2*R3);  
0 gamma/(a3*R3) -(1/a3)*((gamma/R3)+(gamma/R4));  
B=[1/a1 1/a1;0 0;0 0];  
C=[1 0 0; 0 1 0; 0 0 1];  
D=[0 0; 0 0; 0 0];
```

Una vez que haya escrito las matrices del sistema, cierre la ventana de parámetros del bloque **State Space**. Para llevar a cabo la simulación en el dominio del tiempo del sistema hidráulico Γ_H , se utilizará el esquema de la Figura 1.16. Por consecuencia, se ejecuta la simulación del diagrama al dar un click en la opción **Start Simulation**.

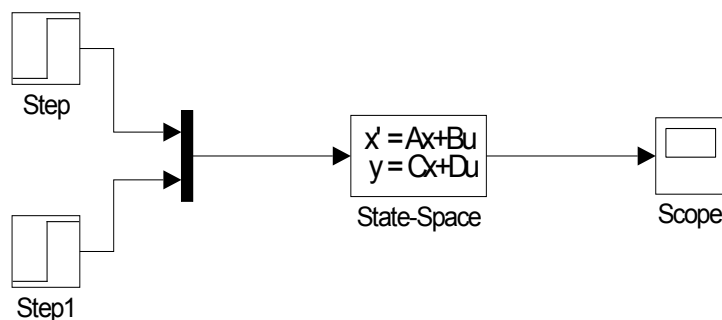

Fig. 1.16: Diagrama de bloques del sistema hidráulico.

Los comportamientos de las respuestas del sistema mostradas en el bloque **Scope** se muestran a continuación en la Figura 1.17. Dichas señales representan las alturas de los tanques que dependen de los flujos de entrada y de salida, los cuales son constantes, por lo que las alturas, después de la etapa transitoria, son constantes.

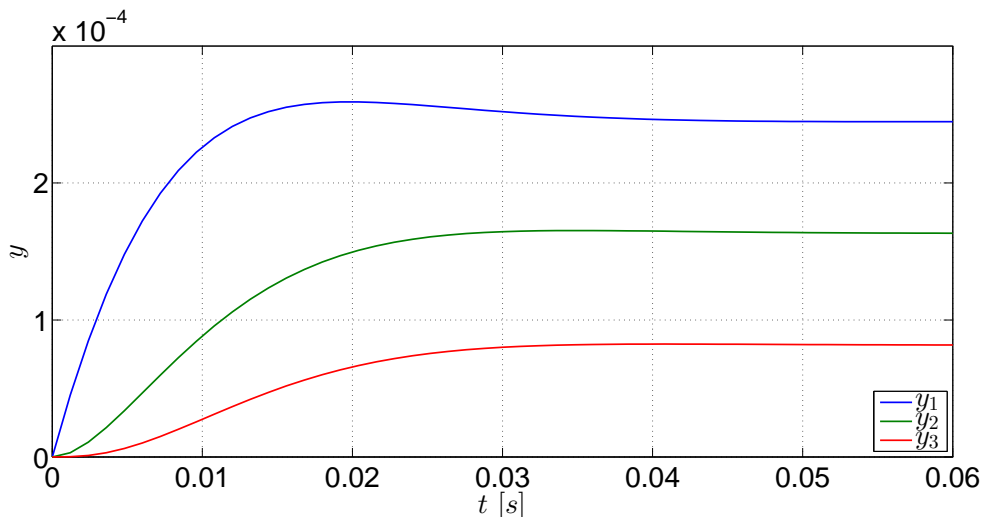
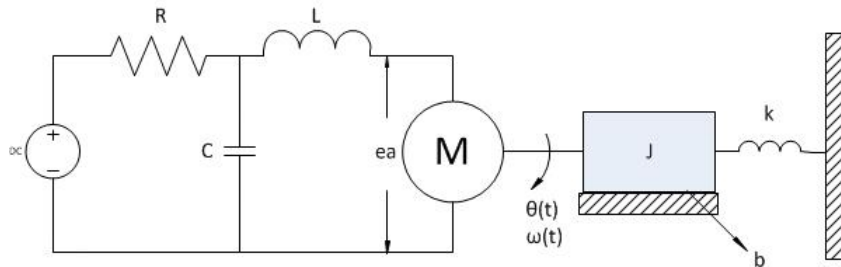

Fig. 1.17: Gráficas de las salidas del sistema hidráulico.

1.5. Ejercicios

La ilustración que se muestra enseguida corresponde a un sistema electromecánico:



Con base en el esquema anterior, considerando que los estados del sistema son: $x_1 = V_C$ -voltaje del capacitor-, $x_2 = i_L$ -corriente del inductor-, $x_3 = \theta$ -posición angular- y $x_4 = \omega$ -rapidez angular-, y que la matriz de salidas es $y = [0 \ 0 \ 0 \ 1]$, realice las siguientes actividades:

1. Obtenga el modelo matemático del sistema en variables de estado.
2. Haga el diagrama de bloques del sistema en Simulink empleando el esquema de integradores, el bloque de Función embebida y el bloque de Espacio de estados. Como entrada emplee una Función escalón.
3. Mediante la función de transferencia del sistema, obtenga los ceros y los polos del sistema. Posteriormente emplee los bloques Función de transferencia y Cero-Polo y con ellos obtenga la respuesta del sistema³.
4. Compare la respuesta obtenida en el punto 2 con la respuesta obtenida en el punto 3.

³ Para obtener la función de transferencia y los polos, se recomienda revisar el Apéndice A: Matlab y Simulink.

Bibliografía

- [1] Biran, Adrian B., *What every engineer should know about MATLAB and Simulink*, CRC Press, USA, 2011.
- [2] Cavallo, Alberto, Setola, Roberto, Vasca, Francesco, *Using MATLAB, SIMULINK and Control System Toolbox. A practical approach*, Prentice Hall, G.B., 1996.
- [3] D'Azzo, John Joachim, Houpis, Constantine H., *Linear Control System. Analysis and design, conventional and modern*, 3rd Edition, McGraw-Hill, USA, 1988.
- [4] Doyle, John, Francis, Bruce, Tannenbaum, Allen, *Feedback Control Theory*, Macmillan, USA, 1990.
- [5] Khalil, Hassan K., *Nonlinear Systems*, 3rd Edition, Prentice Hall, USA, 2002.
- [6] Nise, Norman S., *Control Systems Engineering*, 6th Edition, John Wiley & Sons, USA, 2011.
- [7] Williams II, Robert L., Lawrence, Douglas A., *Linear State-Space Control Systems*, John Wiley & Sons, USA, 2007.

2. CAPÍTULO II

MÉTODOS NUMÉRICOS PARA RESOLVER ECUACIONES DIFERENCIALES ORDINARIAS APLICADOS A MODELOS EN VARIABLES DE ESTADO

Objetivos

- I.- El alumno desarrollará los algoritmos de los métodos numéricos de Euler, Heun y Runge-Kutta de cuarto orden en el ambiente de Matlab donde observará las características fundamentales, tales como el tamaño de paso, orden y errores de los métodos aludidos.
- II.- El alumno comparará las soluciones analíticas de modelos matemáticos con las soluciones numéricas obtenidas de los métodos referidos.

2.1. Introducción

En el campo todos los procesos ingenieriles requieren del análisis matemático para su estudio, mejora y la detección de problemas. Sin embargo, éstos procesos no pueden ser estudiados de forma analítica debido a que su naturaleza es mucho más compleja de lo que se muestra en la teoría básica.

Por ello, los métodos numéricos son algoritmos que permiten calcular, con relativa precisión, la variación de las funciones con respecto a ciertas condiciones iniciales. En este caso, son un recurso muy usado para la determinación de los estados de un sistema en caso de que los sistemas sean no lineales o que la forma lineal no sea suficiente para el estudio.

Los métodos numéricos, al emplear una gran cantidad de cálculos aritméticos, aproximan paso a paso su respuesta a la solución de los modelos matemáticos, partiendo de las condiciones iniciales. Por esta razón, las respuestas obtenidas no son exactas, sino únicamente aproximadas, por lo que los métodos numéricos varían con algunas características, y una de ellas es el método en sí, aunque un parámetro que comparten todos los métodos numéricos es el tamaño de paso, el cual es la diferencia que se toma en la variable independiente para reevaluar un nuevo punto para el sistema; entre más pequeño sea el tamaño de paso, mayor es la precisión del resultado pero los cálculos se incrementan simultáneamente. En [1] se detallan claramente los fundamentos de los algoritmos empleados en este capítulo con gran sencillez, mientras que en [3] se muestran algunos algoritmos escritos en Matlab aunque, en cualquier libro de Matlab para ingenieros, pueden encontrarse explicaciones para desarrollar los algoritmos de los métodos numéricos.

2.2. Preliminares

En los apartados siguientes serán tratados tres métodos numéricos: los métodos de Euler, Heun y Runge-Kutta, con la finalidad que el estudiante comprenda plenamente la importancia de la resolución de ecuaciones diferenciales mediante aproximaciones numéricas. Se utilizará el software computacional Matlab con el propósito de que el estudiante observe detenidamente la aplicación de aproximaciones numéricas en modelos matemáticos.

2.2.1. Método de Euler

Siguiendo la notación de [3], se puede definir la dinámica de un sistema no lineal como

$$\frac{dx}{dt} = f(x, t) \quad (2.1)$$

con la condición inicial

$$x(0) = x_0 \quad (2.2)$$

definida en el intervalo $t_0 \leq t \leq t_f$. Si el intervalo $[t_0, t_f]$ se divide en n subintervalos y cada intervalo tiene una longitud o tamaño de paso h , entonces con la condición inicial x_0 es posible calcular x_{i+1} en cada punto del intervalo mediante la siguiente función

$$x_{i+1} = x_i + f(x_i, t_i)h \quad (2.3)$$

Recordar que la interpretación geométrica de la derivada es la pendiente en un punto de la función $x(t)$. En palabras similares de [1], éste método se emplea de la siguiente forma: *El nuevo valor es igual al valor anterior más la pendiente (derivada) multiplicada por el tamaño de paso*. Es decir, dado un punto (t_i, x_i) , al obtener la derivada en ese punto, se extrapola un nuevo punto en t_{i+1} dentro del intervalo h para poder obtener un nuevo valor x_{i+1} . Vea la ilustración de la Figura 2.1.

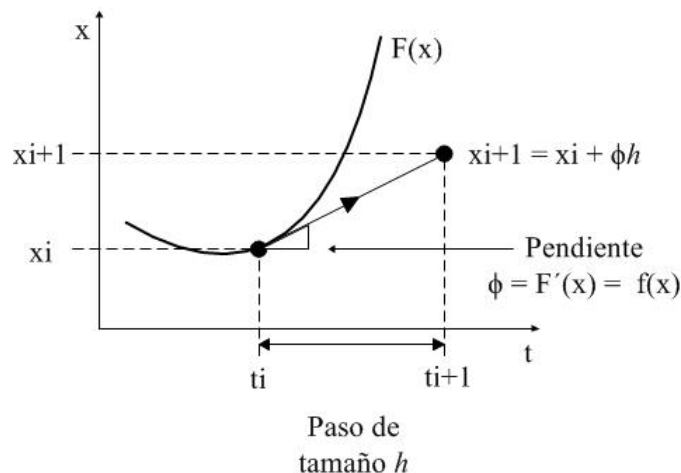

Fig. 2.1: Representación gráfica de una iteración del método de Euler.

A continuación será desarrollado el método numérico de Euler para un primer ejemplo de un sistema lineal invariante en el tiempo (LIT) de primer orden.

Sistema de primer orden

Considérese el sistema lineal de primer orden

$$\dot{x}_1(t) = ax_1(t), \quad x_1(0) = x_{10} \quad (2.4)$$

donde a es una constante y x_{10} es la condición inicial del sistema. La solución analítica de (2.4) es expresada por

$$x_1(t) = e^{-at}x_{10} \quad (2.5)$$

El método numérico de Euler es el algoritmo más sencillo para obtener la solución numérica del problema de condiciones iniciales de (2.4) -ver [6]-. A partir de (2.4) y de la definición de la derivada

$$\dot{x}_1(t) = ax_1(t), \quad \dot{x}_1(t) = \lim_{h \rightarrow 0} \frac{x_1(t+h) - x_1(t)}{h}$$

es posible escribir este método como una representación polinómica de primer orden del Teorema de Taylor,

$$x_1(t+h) = x_1(t) + h\dot{x}_1(t)$$

donde h es un incremento pequeño llamado *tamaño de paso*. Al combinar las ecuaciones anteriores, se obtiene la expresión característica de este método para el sistema de primer orden (2.4)

$$x_1(t_{k+1}) = x_1(t_k) + h [ax_1(t_k)]$$

donde $t_{k+1} = t_k + h$. Finalmente, el método de Euler definido para un sistema de orden n , de acuerdo al modelo (2.4), puede ser escrito como

$$x_i(t_{k+1}) = x_i(t_k) + h [ax_i(t_k)], \quad i = 1, 2, \dots, n \quad (2.6)$$

En el listado siguiente se realiza la programación de la aproximación numérica del Método de Euler. Éste es implementado en el editor de Matlab¹. Se recomienda crear un nuevo documento en el editor de Matlab, titulado [MetodoEuler.m](#), posteriormente se introduce el código de las líneas de color azul.

Adicionalmente, para la simulación se contempla que el parámetro $a = -2$ y la condición inicial $x_{10} = 1$ con un tamaño de paso $h = 0.001$, es decir, con 1000 divisiones de muestreo cada segundo. La simulación tendrá un tiempo de simulación $t = 5$ segundos.

```
% ***ALGORITMO DE PROGRAMACIÓN DEL MÉTODO DE EULER***
clc, clear all, close all %Limpia pantalla y variables
***PARÁMETROS DEL MÉTODO**
no_div= 1000;           %Divisiones en un intervalo de tiempo
t0= 0;   tf= 5;        %Tiempo Inicial y Final
h= ( tf - t0 )/( no_div*tf ); %Tamaño de paso
t= t0 : h : tf;        %Tiempo de Simulación
***PARÁMETROS DEL SISTEMA**
```

¹ Agradezco al Dr. Jesús David Avilés Velázquez por facilitarme el algoritmo del método

2.2. PRELIMINARES

```
a= -2; %Parámetro
x1(1)= 1; %Estado Inicial

%**MÉTODO DE EULER**
for k = 1 : 1 : no_div*tf,
x1(k+1) = x1(k) + h*( a*x1(k) );
end
%**GRÁFICAS**
plot(t,x1,'g','LineWidth',2.5); %Aproximación numérica de x1;
    grosor de la línea
xlabel('t [s]'); %Etiqueta del eje de las abscisas
ylabel('x_1'); %Etiqueta del eje de las ordenadas
x1_real = exp(a*t); %Solución del Sistema en (1.1)
hold on, %Agrega trayectorias en el mismo gráfico
plot(t,x1_real,'b--','LineWidth',1.5); %Comportamiento de la
solución real; grosor de la línea
grid on; %Emparrila el área de la gráfica
xlabel('t [s]'); %Etiqueta del eje de las abscisas
ylabel('x1_{Euler} vs x1_{real}'); %Etiqueta del eje de las
ordenadas
legend('x1 Euler','x1 real'); %Muestra el nombre de cada
gráfica
hold off
```

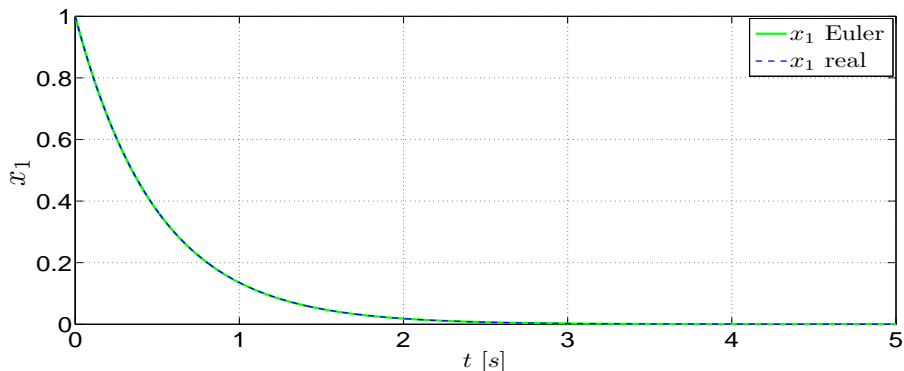

(a) Vista genérica de la solución real y aproximación del método de Euler.

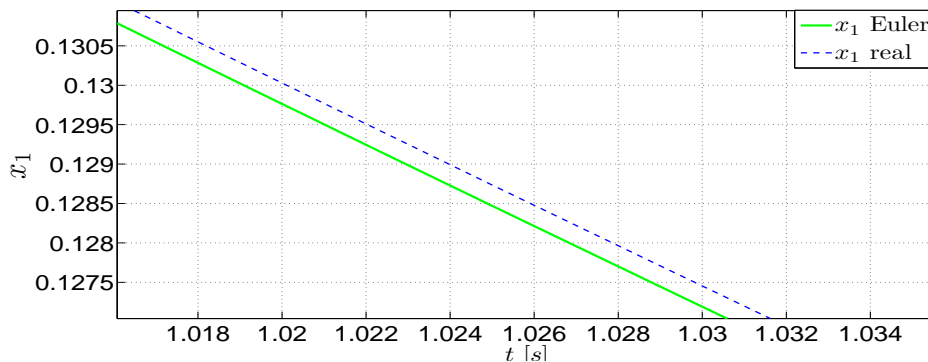

(b) Acercamiento del comportamiento del método de Euler.

Fig. 2.2: Comportamiento del método de Euler para el sistema de primer orden.

2.2. PRELIMINARES

En la Figura 2.2 se muestra el comportamiento del sistema de primer orden utilizando el método de Euler. Adicionalmente, se observa la solución analítica del sistema en la misma Figura. Se puede apreciar fácilmente que en la Figura 2.2, la trayectoria del método de Euler se aproxima a la solución real del sistema de primer orden en (2.4). Es importante mencionar que el tamaño de paso es un parámetro importante en el desarrollo de los métodos numéricos. Es posible modificar el tamaño de paso del algoritmo del método de Euler con los valores $h = 0.0200$, $h = 0.0050$ y $h = 0.001$ con la finalidad de apreciar el alejamiento o acercamiento de las aproximaciones del método de Euler, cuando el tamaño de paso h es incrementado o disminuido, respectivamente. El comportamiento de las aproximaciones del método de Euler con los diferentes tamaños de paso se pueden visualizar en la Figura 2.3. Hay que considerar que disminuyendo el tamaño de paso, las aproximaciones del método de Euler son más precisas, sin embargo, esto conlleva a ejecutar un número mayor de cálculos numéricos. Considerando los tamaños de paso anteriores, es fácil ver que la aproximación del método de Euler más precisa corresponde a aquella que contiene 1000 divisiones de muestreo por cada segundo de simulación.

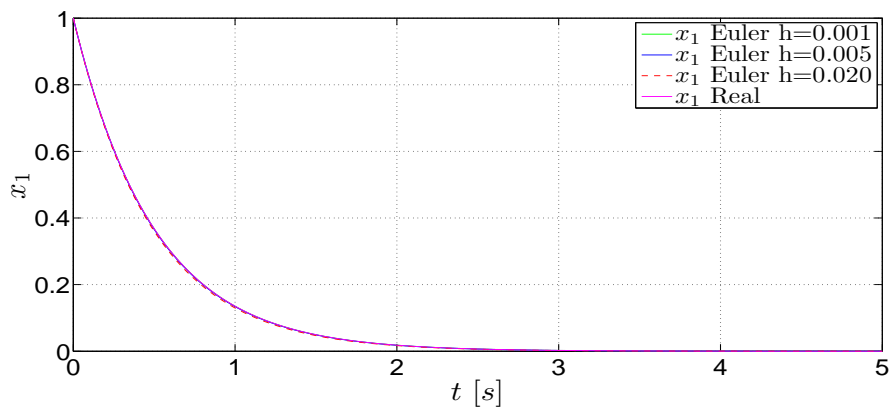

(a) Perspectiva general del estado del sistema obtenido mediante tres tamaños de paso.

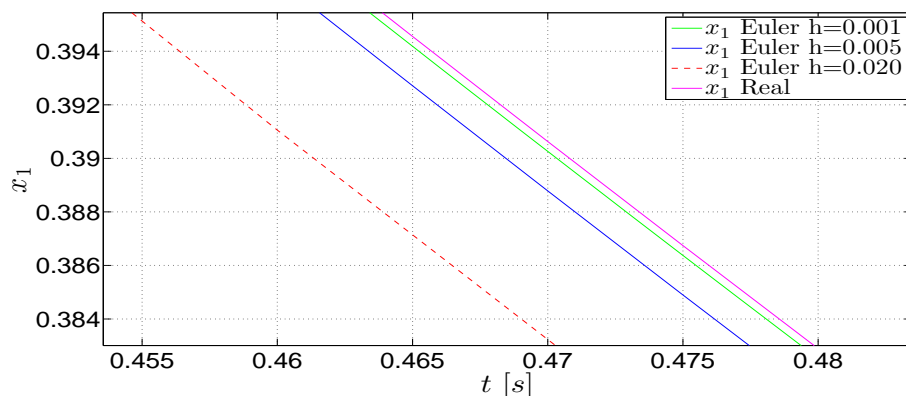

(b) Acercamiento de una sección de las aproximaciones del método de Euler.

Fig. 2.3: Comportamientos del estado del sistema de primer orden, considerando tres tamaños de paso diferentes del método de Euler.

2.2. PRELIMINARES

Es posible calcular el error global de los algoritmos del método de Euler, definido por

$$error = |e^{at} - x_1(t_{k+1})|$$

en las primeras diez iteraciones de la simulación del sistema de primer orden, tomando en cuenta los tres diferentes tamaños de paso observados en la Figura 2.3. A continuación se presenta una tabla con los errores absolutos asociados a cada tamaño de paso.

Iteración	$h = 0.020$	$h = 0.005$	$h = 0.001$
0	0	0	0
1	0.000789439	0.000049833	0.000001998667
2	0.001516346	0.000098673	0.000003989343
3	0.002184436	0.000146533	0.000005972053
4	0.002797228	0.000193429	0.000007946821
5	0.003358055	0.000239374	0.000009913669
6	0.003870071	0.000284384	0.000011872622
7	0.004336263	0.000328471	0.000013823703
8	0.004759458	0.000371651	0.000015766937
9	0.005142330	0.000413937	0.000017702346
10	0.005487410	0.000455343	0.000019629954

Tab. 2.1: Errores absolutos del método de Euler con sus respectivos tamaños de paso.

Analizando los datos contenidos en la Tabla 2.1, se puede observar que los errores absolutos de los métodos numéricos son acumulativos en cada cada iteración. En este caso, el error absoluto relacionado con el tamaño de paso $h = 0.001$, es aquel que tiene una mayor convergencia a cero, mientras que el error absoluto de $h = 0.02$ contiene una menor aproximación del método de Euler con respecto a la solución analítica del sistema de primer orden.

2.2.2. Método de Heun

Debido a las características generales, y a su vez desfavorables, que se presentan en el método de Euler, como una convergencia lenta e inexacta, se propone otro método de convergencia superior con la doble aplicación del método de Euler conocido como el *método de Heun* o *método de Euler mejorado*, cuya primera aplicación del método de Euler es usada para definir la etapa de predicción, y posteriormente se toma en cuenta una segunda etapa de corrección con base en el uso, nuevamente, del método de Euler, por lo que el método de Heun alcanza una convergencia más rápida.

El método de Heun consiste en determinar el valor de una función mediante los cálculos de las derivadas en los puntos inicial y final de un subintervalo i ; éste último punto es calculado gracias al primer punto, ver Figura 2.4.

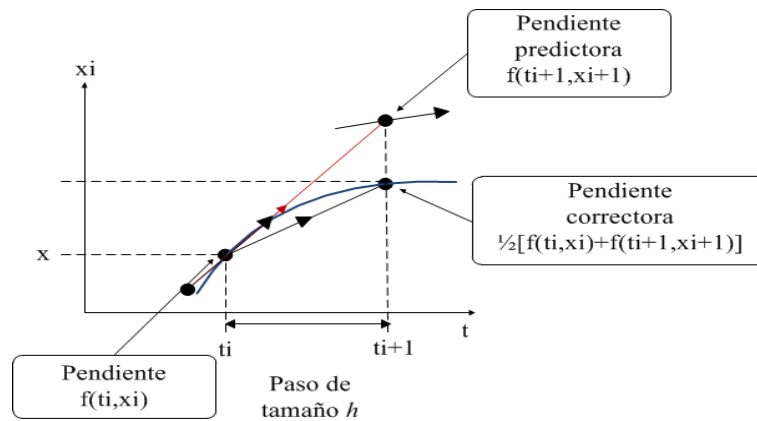

Fig. 2.4: Comportamiento de la aproximación numérica del método de Heun.

De la expresión del método de Euler se tiene

$$x_{i+1}^0 = x_i + f(x_i, t_i)h \quad (2.7)$$

conocida como *ecuación predictora*, la cual emplea la derivada en el inicio de un intervalo i (ver [1]). A partir de la predicción del valor de x_{i+1}^0 es posible obtener la derivada en el punto final del intervalo x_{i+1} , mediante

$$\frac{dx_{i+1}}{dt} = f(x_{i+1}^0, t_{i+1})$$

Si la pendiente inicial $f(x_i, t_i)$ - se promedia con la pendiente final $f(x_{i+1}^0, t_{i+1})$ del método de Euler, entonces la expresión resultante es

$$x_{i+1} = x_i + \frac{h}{2}[f(x_i, t_i) + f(x_{i+1}^0, t_{i+1})] \quad (2.8)$$

Enseguida será aplicado este método numérico a un ejemplo académico de un sistema LTI de segundo orden desacoplado.

Sistema de segundo orden

Considérese el sistema lineal desacoplado ¹

$$\Sigma_L : \begin{cases} \dot{x}_1 = a_1 x_1, & x_1(0) = x_{10} \\ \dot{x}_2 = a_2 x_2, & x_2(0) = x_{20} \end{cases} \quad (2.9)$$

donde x_{10} y x_{20} representan el estado inicial del sistema Σ_L ; los parámetros a_1 y a_2 son funciones constantes. La solución analítica de Σ_L está dada en términos de la matriz exponencial:

$$\begin{aligned} x_1(t) &= e^{-a_1 t} x_{10} \\ x_2(t) &= e^{-a_2 t} x_{20} \end{aligned} \quad (2.10)$$

¹ Un sistema es *desacoplado* cuando la variación de un estado depende de sí mismo y no de otro estado.

2.2. PRELIMINARES

Considere la aplicación del método de Heun en el sistema de segundo orden Σ_L en (2.9), el cual consiste en predecir la estimación intermedia \hat{x}_i , $i = 1, 2$ para el sistema Σ_L por medio del método de Euler

$$\hat{x}_i(t_{k+1}) = x_i(t) + h a_i x_i(t) \quad (2.11)$$

Después es calculada la pendiente con respecto a esta aproximación, conduciendo a una etapa de corrección

$$x_i(t_{k+1}) = x_i(t) + \frac{h}{2} [(a_i x_i(t)) + a_i \hat{x}_i(t_{k+1})] \quad (2.12)$$

Este proceso es conocido como *predictor-corrector*. En las siguientes líneas se presenta el algoritmo del método de Heun definido para el sistema de segundo orden Σ_L . Adicionalmente, se considera el método de Euler con la finalidad de mostrar la precisión del método de Heun. Para ello, se aconseja crear un documento en el editor de Matlab, titulado [MetodoEulerHeun.m](#)², que considere las líneas de abajo. Las características de simulación del siguiente código de programación, definidas para el sistema de segundo orden Σ_L , son un tiempo 5 segundos con uno estado inicial de $x_0 = [1; 2]$, los parámetros $a_1 = -1$, $a_2 = -5$ y un tamaño de paso de $h = 0.001$.

```
% ***ALGORITMO DE PROGRAMACIÓN DEL MÉTODO DE HEUN***
clc, clear all, close all %Limpia pantalla y variables
***PARÁMETROS DEL MÉTODO **
no_div= 1000;           %Divisiones en un intervalo de tiempo
t0= 0;   tf= 5;        %Tiempo Inicial y Final
h=(tf-t0)/(no_div*tf ); %Tamaño de paso
t= t0 : h : tf;        %Tiempo de Simulación
***PARÁMETROS DEL SISTEMA**
a1=-1; a2=-5; %Parámetros
x1(1)=1;      %Definimos condición inicial del método Heun
x2(1)=2;      %Definimos condición inicial del método Heun
x1e(1)=1;     %Definimos condición inicial del método Euler
x2e(1)=2;     %Definimos condición inicial del método Euler
for k=1:no_div*tf

% ***METODO DE HEUN**
% *Etapa de predicción*
dx1(k)=a1*x1(k);
dx2(k)=a2*x2(k);
x1t(k+1)=x1(k)+h*dx1(k);
x2t(k+1)=x2(k)+h*dx2(k);
% *Etapa de corrección*
dx1t(k+1)=a1*x1t(k+1);
dx2t(k+1)=a2*x2t(k+1);
x1(k+1)=x1(k)+(h/2)*(a1*x1(k)+ (a1*x1t(k+1)));
x2(k+1)=x2(k)+(h/2)*(a2*x2(k)+ (a2*x2t(k+1)));

% ***METODO DE EULER**
dx1e(k)=a1*x1e(k);      dx2e(k)=a2*x2e(k);
x1e(k+1)=x1e(k)+h*dx1e(k); x2e(k+1)=x2e(k)+h*dx2e(k);
end
```

² Agradezco al Dr. Jesús David Avilés Velázquez por facilitarme el algoritmo del método.

2.2. PRELIMINARES

```
x1_real =exp(a1*t)*x1(1); % Solución real de x1

%**GRÁFICAS**
figure(1);
plot(t,x1_real,'g','LineWidth',2.5); %Comportamiento de x1
hold on, %Agregar trayectorias al gráfico
plot(t,x1,'r-','LineWidth',1.5); %Aproximación de Heun x1
hold on, %Agregar trayectorias al gráfico
plot(t,x1e,'b--','LineWidth',0.5); %Aproximación de Euler de x1
xlabel('t [s]'); %Etiqueta del eje de las abscisas
ylabel('x1 vs x1e vs vs x1_{real}'); %Etiqueta del eje de
las ordenadas
legend('x1 real','x1 Heun','x1 Euler'); %Muestra el nombre de
cada gráfica
hold off
```

En la Figura 2.5 se observa el comportamiento dinámico de la variable $x_1(t)$ del sistema Σ_L en (2.9), aunado con las aproximaciones numéricas de los métodos de Heun y Euler. El comportamiento de la aproximación de Heun es mucho más preciso que el comportamiento mostrado para el método de Euler. Esto se debe a la segunda etapa que está contenida en el método de Heun, la cual realiza una corrección significativa del error absoluto que es proporcionado por la etapa de predicción.

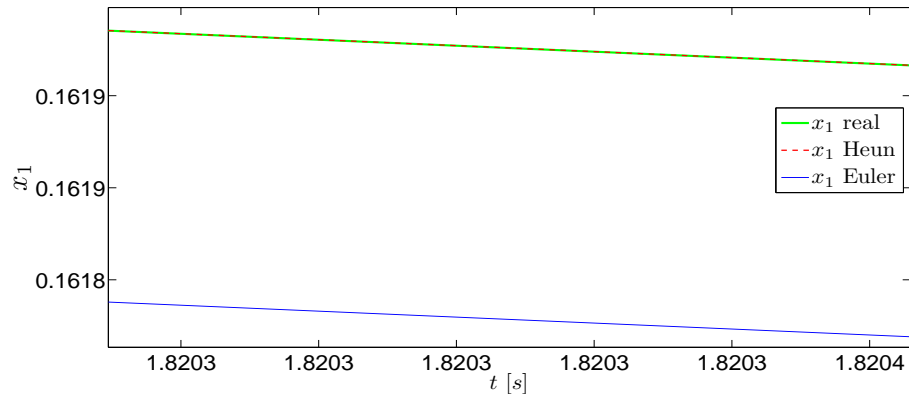

Fig. 2.5: Comportamiento de las aproximaciones de los métodos numéricos de Euler y Heun.

En las líneas siguientes se presenta el código en Matlab de los métodos de Heun y Euler para visualizar la aproximación de la segunda variable de estado, $x_2(t)$, del sistema Σ_L .

```
x2_real =exp(a2*t)*x2(1); %Comportamiento dinámico de x2

figure(2);
plot(t,x2_real,'g','LineWidth',2.5); %Comportamiento de x2
hold on, %Agregar trayectorias al gráfico
plot(t ,x2,'r-','LineWidth',1.5); %Aproximación de Heun de x2
hold on, %Agregar trayectorias al gráfico
```

2.2. PRELIMINARES

```
plot(t,x2e,'b--','LineWidth',0.5);      %Aproximación de Euler de x2
xlabel('t [s]');%Etiqueta del eje de las abscisas
ylabel('$x_2$');%Etiqueta del eje de las ordenadas
legend('x2 real','x2 Heun','x2 Euler'); %Muestra la referencia de
cada señal
hold off
```

En la Figura 2.6 se muestra el comportamiento dinámico de la variable x_2 en combinación con los métodos numéricos que fueron mostrados arriba. Nuevamente, es fácil identificar que la aproximación del método de Heun tiene un mayor precisión en comparación con el algoritmo de programación de Euler.

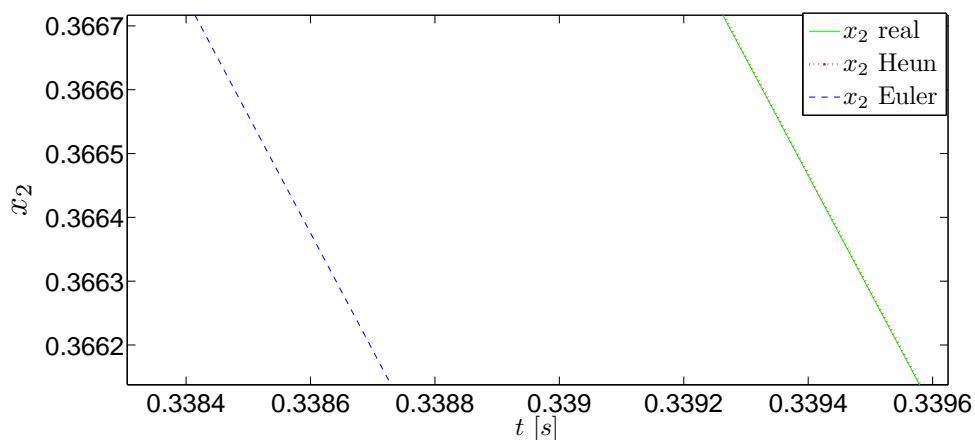

Fig. 2.6: Comportamientos del estado x_2 , en combinación con métodos numéricos de Euler y Heun.

El método de Heun, que puede ser expresado por las ecuaciones de primer orden de *predicción y corrección*, también puede ser reescrito por el método de Runge-Kutta (ver apartado subsecuente) de segundo orden

$$\begin{aligned}k_{1,i} &= h [a_i x_i(t_k)], \\k_{2,i} &= h [a_i (x_i(t_k) + k_{1,i})], \\x_i(t_{k+1}) &= [x_i(t_k)] + \frac{1}{2}[k_{1,i} + k_{2,i}] \quad i = 1, 2, \dots\end{aligned}\tag{2.13}$$

La programación del código de Runge-Kutta de segundo orden, está definido por las siguientes líneas, considerando sólo el comportamiento de la variable del estado x_2 .

```
...
x1r(1)=1;      %definimos condición inicial del método RK2
x2r(1)=2;      %definimos condición inicial del método RK2
for k=1:no_div*tf

%%**MÉTODO RUNGE KUTTA 2do ORDEN**
% para x1
k1a=h*(a1*x1r(k));      k2a=h*(a1*(x1r(k)+k1a)) ;
x1r(k+1)=x1r(k)+(1/2)*(k1a+k2a);
% para x2
```

2.2. PRELIMINARES

```
k1b=h*(a2*x2r(k));      k2b=h*(a2*(x2r(k)+k1b)) ;
x2r(k+1)=x2r(k)+(1/2)*(k1b+k2b);
end

%**GRÁFICA PARA x2**
x2_real =exp(a2*t)*x2(1); %Comportamiento de x2
figure(3); hold on,      %Agrega trayectorias al gráfico
plot(t,x2_real,'g','LineWidth',2.5); %Comportamiento de x2
    hold on;
plot(t,x2,'r-','LineWidth',1.5 );      %Aproximación de Heun de x2
    hold on;{\scriptsize }
plot(t,x2r,'b--','LineWidth',0.5);      %Aproximación de RK2 de x2
hold on;
xlabel('t [s]');          %Tiempo en segundos
ylabel('x2_{real} vs x2_{Heun} vs x2_{RK2}');
legend('x2 real','x2 Heun','x2 Runge-Kutta segundo orden');
    %Muestra el nombre de cada gráfica
hold off
```

En la Figura 2.7 se pueden ver fácilmente la equivalencia de los comportamientos de las aproximaciones de los métodos numéricos, descrito por Heun y Runge-Kutta de segundo orden.

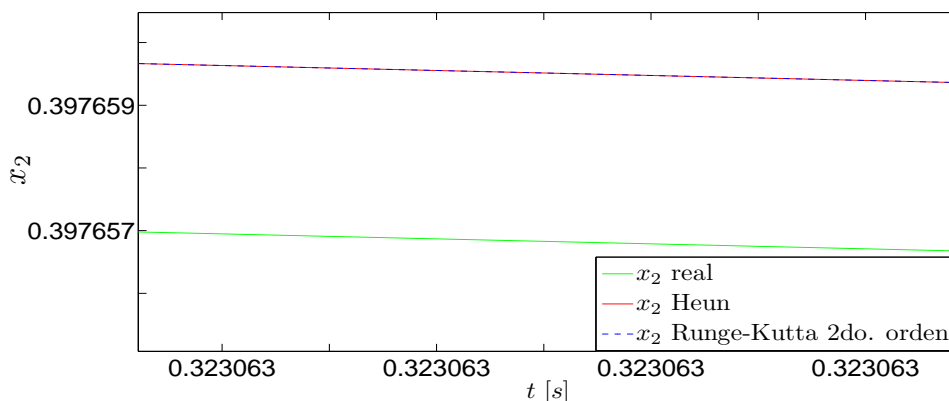

Fig. 2.7: Comportamientos del estado x_2 obtenidos mediante los métodos de Heun y de Runge-Kutta de segundo orden.

2.2.3. Método de Runge-Kutta de cuarto orden

El método de Runge-Kutta de cuarto orden adquiere una gran exactitud por medio de la serie de Taylor, sin requerir el cálculo de derivadas de orden superior. Éste método toma en cuenta el promedio de las cuatro pendientes intermedias como se observa en la definición del algoritmo, ver Figura 2.8. Este método es parecido al método de Heun, ya que para el cálculo de la nueva derivada debe obtenerse un valor previo k_i , es decir, para calcular el valor x_{i+1} se requieren una etapa de cuatro predicciones y otra etapa de cuatro correcciones.

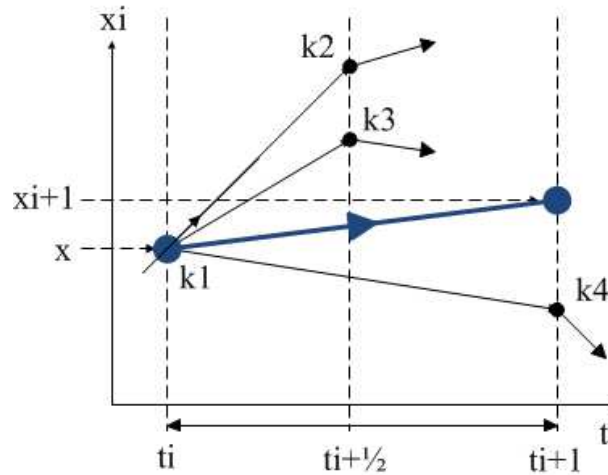

Fig. 2.8: Comportamiento de las aproximación de Runge-Kutta de cuarto orden.

El método de Runge-Kutta de cuarto orden requiere de las siguientes expresiones para hallar el valor de x_{i+1} :

$$\begin{aligned}
 k_1 &= f(x_i, t_i), \\
 k_2 &= f(x_i + \frac{1}{2}k_1h, t_i + \frac{1}{2}h), \\
 k_3 &= f(x_i + \frac{1}{2}k_2h, t_i + \frac{1}{2}h), \\
 k_4 &= f(x_i + k_3h, t_i + h),
 \end{aligned}
 \tag{2.14}$$

$$x_{i+1} = x_i + \frac{h}{6}(k_1 + 2k_2 + 2k_3 + k_4) \quad i = 1, 2, \dots$$

Este método alcanza la mayor precisión con una gran diferencia cuando se compara con los otros dos, pues se tienen errores pequeños que los proporcionados con los métodos numéricos de Euler y Heun definidos para el sistema Σ_L .

De acuerdo con las expresiones anteriores, se desarrolla la parte analítica del método numérico de Runge-Kutta para el sistema Σ_L , primeramente considerando las variables

$$\begin{aligned}
 m_1 &= h [a_1x_1(t_k)], & n_1 &= h [a_2x_2(t_k)] \\
 m_2 &= h [a_1(x_1(t_k) + \frac{1}{2}m_1)], & n_2 &= h [a_2(x_2(t_k) + \frac{1}{2}n_1)] \\
 m_3 &= h [a_1(x_1(t_k) + \frac{1}{2}m_2)], & n_3 &= h [a_2(x_2(t_k) + \frac{1}{2}n_2)] \\
 m_4 &= h [a_1(x_1(t_k) + m_3)], & n_4 &= h [a_2(x_2(t_k) + n_3)]
 \end{aligned}
 \tag{2.15}$$

Por consecuencia, la aproximación numérica del método de Runge-Kutta de cuarto para el sistema Σ_L está dada por un par de ecuaciones,

$$\begin{aligned}
 x_1(t_{k+1}) &= x_1(t_k) + \frac{1}{6}(m_1 + 2m_2 + 2m_3 + m_4) \\
 x_2(t_{k+1}) &= x_2(t_k) + \frac{1}{6}(n_1 + 2n_2 + 2n_3 + n_4)
 \end{aligned}
 \tag{2.16}$$

Se recomienda escribir el código de programación del método numérico de Runge-Kutta en un documento nombrado [MetodoRK4.m](#), con la finalidad de observar el comportamiento de la aproximación numérica que proporciona este método.

2.2. PRELIMINARES

```
...
x11(1)=1;           % definimos condición inicial del método RK4
x22(1)=2;           % definimos condición inicial del método RK4
%% ** MÉTODO DE RUNGE KUTTA 4to ORDEN* *
for k=1:no_div*tf
m1=h*[a1*x11(k)];   n1=h*[a2*x22(k)];
m2=h*[a1*(x11(k)+0.5*m1)]; n2=h*[a2*(x22(k)+0.5*n1)];
m3=h*[a1*(x11(k)+0.5*m2)]; n3=h*[a2*(x22(k)+0.5*n2)];
m4=h*[a1*(x11(k)+m3)]; n4=h*[a2*(x22(k)+n3)];
x11(k+1)=x1(k)+(1/6)*(m1+2*m2+2*m3+m4);
x22(k+1)=x2(k)+(1/6)*(n1+2*n2+2*n3+n4);
end
x1_real = x1(1)*exp(a1*t);
x2_real = x2(1)*exp(a2*t);

% GRÁFICA PARA x1
figure(1);
plot(t,x11,'r','LineWidth',2.5)
hold on
plot(t,x1_real,'b--','LineWidth',1.5)
grid on
xlabel('t [s]')
ylabel('x1')
legend('x1_{real}','x1_{RK4}'); %Muestra el nombre de cada gráfica
hold off

% GRÁFICA PARA x2
figure(2);
plot(t,x22,'b--','LineWidth',2.5)
hold on
plot(t,x2_real,'m','LineWidth',1.5)
grid on
xlabel('t [s]')
ylabel('x2')
legend('x2_{real}','x2_{RK4}'); %Muestra el nombre de cada gráfica
hold off
```

En las Figuras 2.9a y 2.9b se observan el comportamiento de las aproximaciones del método de Runge-Kutta de cuarto orden. Se puede apreciar que los errores absolutos del método de Runge-Kutta son menores, de acuerdo con la escala utilizada en el eje de las abscisas y ordenadas, en comparación con los métodos numéricos presentados en subsecciones anteriores.

2.3. APLICACIONES

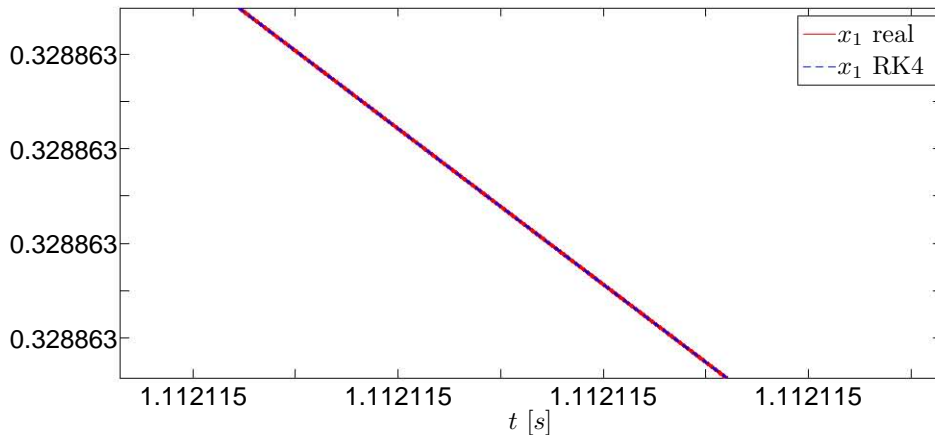

(a) Comportamiento de x_1 dada por la solución real y el método de Runge-Kutta de cuarto orden.

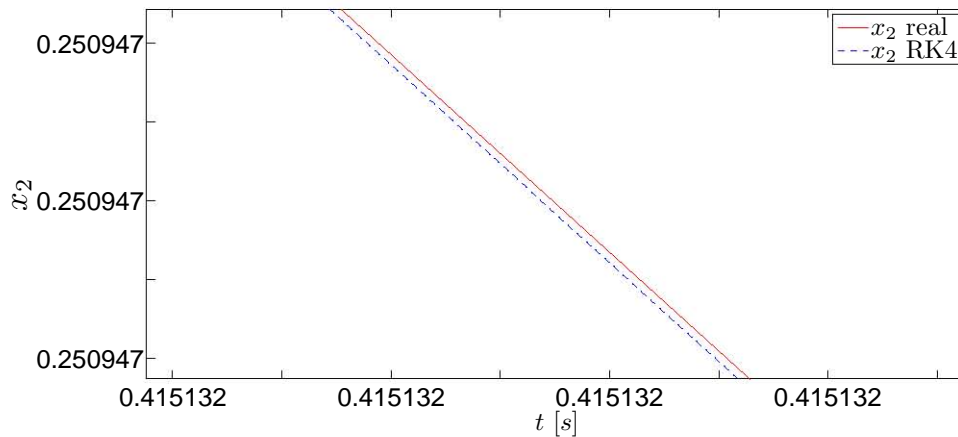

(b) Comportamiento de x_2 obtenida mediante la solución real y el método de Runge-Kutta de cuarto orden.

Fig. 2.9: Comportamiento del estado, tomando en cuenta el método numérico de Runge-Kutta 4to. orden.

2.3. Aplicaciones

Un par de sistemas físicos se presentan en las subsecciones siguientes con el objeto de mostrar el desarrollo y comportamiento dinámico de las variables del estado que proveen los métodos numéricos de Euler, Heun y Runge Kutta.

2.3.1. Sistema masa-resorte-amortiguador

Considere el sistema mecánico [6, pág. 5-7], mostrado en la Figura 2.10

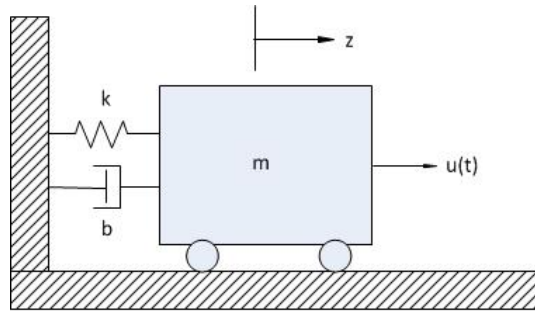

Fig. 2.10: Sistema mecánico.

Cuyo modelo matemático en la representación en variables de estado está definido por

$$\Sigma_{Mec} : \begin{cases} \dot{x}_1 = x_2 \\ \dot{x}_2 = -\frac{k}{m}x_1 - \frac{c}{m}x_2 + \frac{1}{m}u \\ y = x_1 \end{cases} \quad (2.17)$$

donde el estado $x = [x_1, x_2]^T$ está dado por el desplazamiento y velocidad de la masa del sistema mecánico. La salida del sistema mecánico es el desplazamiento de la masa, $y = x_1$. El sistema Σ_{Mec} será usado para visualizar las aproximaciones numéricas de los estados con los diferentes métodos numéricos vistos en el apartado anterior.

Desarrollo de métodos numéricos

En este apartado se desarrollan los códigos de programación de los métodos numéricos, en el ambiente de Matlab, que se han trabajado a lo largo de esta práctica. Primeramente son enunciadas las líneas de código para programar los métodos de Euler, de Heun y de Runge-Kutta de cuarto orden y posteriormente se muestran los comportamientos en gráficos. Se recomienda crear un nuevo documento en el editor de Matlab titulado [MNSistemaMec.m](#)².

Las condiciones inicial del sistema son definidas como $x_1(t_0) = 0$ y $x_2(t_0) = 0$. Los parámetros del sistema Σ_{Mec} están dadas por $k = 4$, $b = 2$, $m = 6$ y $u = 4$. El número de divisiones será de 1000 para que el tamaño de paso en los tres métodos sea de 0.001.

```
%MÉTODOS DE EULER, HEUN Y RUNGE-KUTTA 4TO. ORDEN
%%
clc; clear all;
%*****Parámetros del sistema*****
k=4; b=2; m=6; u=4;
x1e(1)=0; x2e(1)=0;
x1h(1)=0; x2h(1)=0;
x1r(1)=0; x2r(1)=0;
%*****Parámetros de los métodos*****
```

² Consultar el Apéndice de Matlab y Simulink, en el cual se mencionan las funciones y ciclos usados en este ejemplo. En las referencias bibliográficas acerca de Matlab se explican con mayores detalles los ciclos empleados en este apartado.

2.3. APLICACIONES

```
no_div=1000; t0=0; tf=40;
h=( tf - t0 )/( no_div*tf );
t=(t0:h:tf);
```

Método de Euler

A continuación se describe las líneas de código del método de Euler, usando el ambiente de Matlab.

```
%%MÉTODO DE EULER
for n=1:1:no_div*tf,
    dx2e(n)=(-k/m)*x1e(n)-(b/m)*x2e(n)+(u/m);
    dx1e(n)=x2e(n);

    x2e(n+1)=x2e(n)+dx2e(n)*h;
    x1e(n+1)=x1e(n)+dx1e(n)*h;
end
```

Método de Heun

Las líneas del código del método de Heun son:

```
%%MÉTODO DE HEUN
for n=1:1:no_div*tf,
    dx2p(n)=(-k/m)*x1h(n)-(b/m)*x2h(n)+(u/m);
    dx1p(n)=x2h(n);

    x2p(n+1)=x2h(n)+dx2p(n)*h;
    x1p(n+1)=x1h(n)+dx1p(n)*h;

    dx2pp(n+1)=(-k/m)*x1p(n+1)-(b/m)*x2p(n+1)+(u/m);
    dx1pp(n+1)=x2p(n+1);

    x2h(n+1)=x2h(n)+(dx2p(n)+dx2pp(n+1))*(h/2);
    x1h(n+1)=x1h(n)+(dx1p(n)+dx1pp(n+1))*(h/2);
end
```

Método de Runge-Kutta de cuarto orden

Las líneas de código de este método son:

```
%%MÉTODO DE RUNGE-KUTTA 4TO. ORDEN
for n=1:1:no_div*tf,
    dx1r(n)=x2r(n);
    dx2r(n)=(-k/m)*x1r(n)-(b/m)*x2r(n)+(u/m);
```

2.3. APLICACIONES

```
k1=dx1r(n)*h;
l1=dx2r(n)*h;

k2=(dx1r(n)+0.5*l1)*h;
l2=((-k/m)*(x1r(n)+0.5*k1)-(b/m)*(x2r(n)+0.5*l1)+(u/m))*h;

k3=(dx1r(n)+0.5*l2)*h;
l3=((-k/m)*(x1r(n)+0.5*k2)-(b/m)*(x2r(n)+0.5*l2)+(u/m))*h;

k4=(dx1r(n)+l3)*h;
l4=((-k/m)*(x1r(n)+k3)-(b/m)*(x2r(n)+l3)+(u/m))*h;

x1r(n+1)=x1r(n)+(1/6)*(k1+2*k2+2*k3+k4);
x2r(n+1)=x2r(n)+(1/6)*(l1+2*l2+2*l3+l4);
end
```

Las líneas de código para que sean mostradas las gráficas de los estados del sistema son:

```
%GRÁFICAS
plot(t,x1e,'b-',t,x1h,'g-',
t,x1r,'r-',t,x2e,'b--',t,x2h,'g-.',t,x2r,'r:');
grid on;
xlabel('t [s]');
ylabel('x_1, x_2');
legend('x1 Euler','x1 Heun','x1 Runge-Kutta 4to. orden',
'x2 Euler','x2 Heun','x2 Runge-Kutta 4to. orden');
```

Las gráficas de los estados obtenidos a partir de los métodos numéricos se muestran en la Figura 2.11. Cabe aclarar que los grosores de las líneas fueron ensanchadas una vez aparecida la ventana con las gráficas.

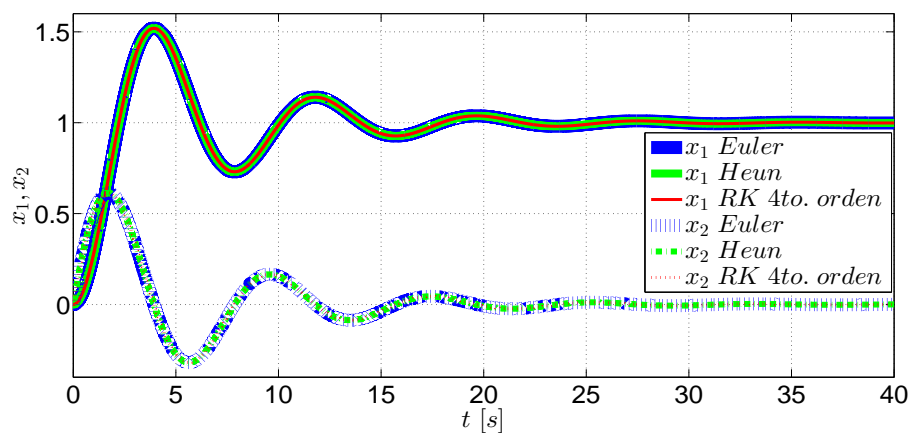

Fig. 2.11: Comportamiento del estado, usando diferentes métodos numéricos.

2.3. APLICACIONES

Al parecer no existen diferencias entre los tres métodos. Sin embargo, si se hace un acercamiento al primer pico de la gráfica del estado x_1 con el botón **Zoom**, que se encuentra en la barra de herramientas de la ventana donde se muestran las gráficas, se alcanzan a ver las diferencias que existen entre las aproximaciones de los métodos. Enseguida se muestra en la Figura 2.12 las diferencias entre las aproximaciones numéricas obtenidas con el método de Euler y con el método de Heun. Adicionalmente, en la Figura 2.13 se muestran diferencias entre las aproximaciones numéricas obtenidas con los métodos de Heun y Runge-Kutta de cuarto orden. En las Figuras siguientes, se observa con facilidad la diferencia numérica de los métodos analizados, considerando la mejor precisión proporcionada por el método de Runge-Kutta de cuarto orden.

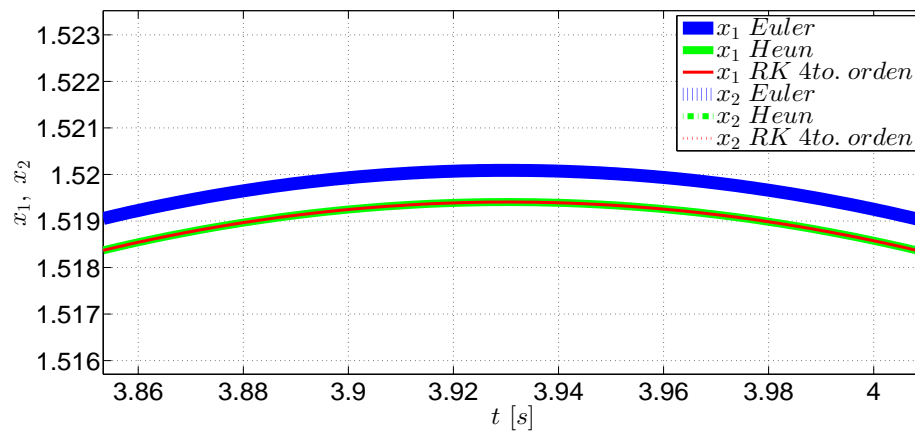

Fig. 2.12: Comportamiento del método de Euler y el método de Runge-Kutta 4to. orden.

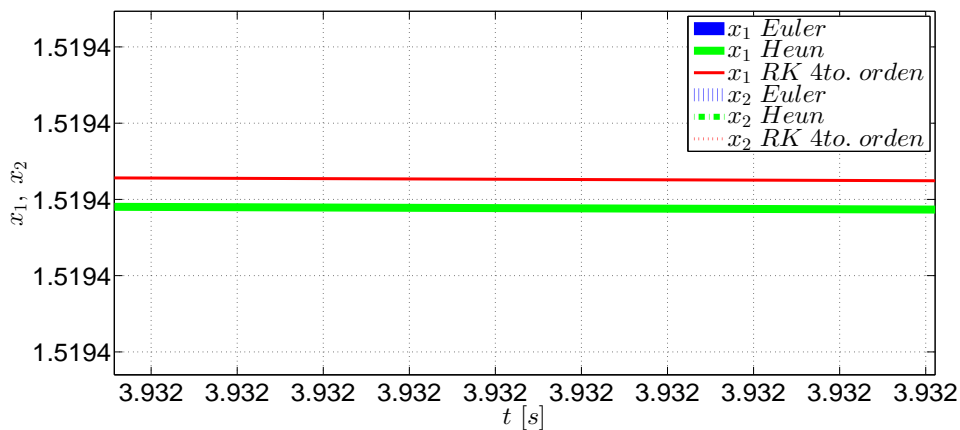

Fig. 2.13: Comportamiento del método de Euler y el método de Runge-Kutta 4to. orden.

2.3.2. Sistema Electromecánico

Considere el sistema electromecánico mostrado en la Figura 2.14.

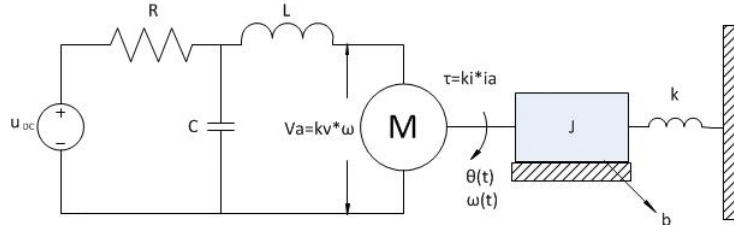

Fig. 2.14: Esquema del sistema electromecánico.

tiene asociado el modelo matemático en la representación en el espacio de estados

$$\begin{aligned}
 \dot{x}_1 &= -\frac{1}{RC}x_1 - \frac{1}{C}x_2 + \frac{1}{RC}u \\
 \dot{x}_2 &= \frac{1}{L}x_1 - \frac{k_v}{L}x_4 \\
 \dot{x}_3 &= x_4 \\
 \dot{x}_4 &= \frac{k_i}{J}x_2 - \frac{K}{J}x_3 - \frac{b}{J}x_4
 \end{aligned} \tag{2.18}$$

donde el estado del sistema está definido por $x \triangleq [x_1, x_2, x_3, x_4]^T = [V_c, i_L, \theta, \omega]^T$. La salida del sistema es la posición angular del motor eléctrico, $y = \theta$. La entrada de control del sistema es la fuente de alimentación de voltaje. El sistema electromecánico puede ser reescrito en la representación convencional del espacio de estado,

$$\Sigma_M : \begin{cases} \dot{x} = \begin{bmatrix} -\frac{1}{RC} & -\frac{1}{C} & 0 & 0 \\ \frac{1}{L} & 0 & 0 & -\frac{K_v}{L} \\ 0 & 0 & 0 & 1 \\ 0 & \frac{K_i}{J} & -\frac{K}{J} & -\frac{b}{J} \end{bmatrix} x + \begin{bmatrix} \frac{1}{RC} \\ 0 \\ 0 \\ 0 \end{bmatrix} u, & x(0) = x_0 \\ y = [0 \ 0 \ 1 \ 0] x \end{cases}$$

Los valores de los parámetros del sistema están definidos en la tabla siguiente:

Parámetros	Valores Numéricos
R	100 Ω
C	1 μF
H	100 mH
J	10 $\frac{Kg \cdot m^2}{rad}$
b	6 $\frac{N \cdot m}{rad/s}$
K	5 $\frac{N \cdot m}{rad}$
K_i	5 $\frac{N \cdot m}{rad}$
K_v	10 $\frac{V \cdot s}{rad}$

Tab. 2.2: Parámetros del Sistema Σ_M .

2.3. APLICACIONES

Utilizando la representación en el espacio de estados, se desarrollan los métodos numéricos de Euler, Heun y Runge-Kutta para el sistema electromecánico Σ_M con la finalidad de tener un bosquejo del comportamiento dinámico del estado. Se recomienda crear un nuevo documento en el editor de Matlab titulado **MNSistemaME.m**. El estado inicial del sistema Σ_M es $x_0 = [0.5, 0, 0.01, 0.001]^T$. El tiempo de simulación es de 10 segundos.

```
clc; clear all; close all,
%*****Parámetros del método Heun*****
no_div=5000; t0=0; tf=10;
h=( tf - t0 )/( no_div*tf );
t=(t0:h:tf);
[n1,n2]=size(t);
% %*****Parámetros del sistema*****
R=100; Ki=5; K=5; b=6; L=100e-3; C=1e-6; J=10; Kv=10;
A=[ (-1/(R*C))  -1/C   0   0;
  1/L           0   0  -Kv/L;
  0             0   0   1;
  0             Ki/J -K/J -b/J]
B=[1/(R*C);0;0;0]
Cc=[0 0 1 0]

u=0; %Voltaje de entrada
u=u*ones(n1,n2); %Acoplamiento de entrada
x1e(1)=0.5; x2e(1)=0; x3e(1)=0.01; x4e(1)=0.001;
x=[x1e; x2e;x3e; x4e ]; %Estado inicial para Euler
xh=[x1e; x2e;x3e; x4e ]; %Estado inicial para Heun
x1=[x1e; x2e;x3e; x4e ]; %Estado inicial
xr=[x1e; x2e;x3e; x4e ]; %Estado inicial para RK2
xr4=[x1e; x2e;x3e; x4e ]; %Estado inicial para RK4
y(:,1)=Cc*x(:,1);
```

Desarrollo de los métodos numéricos

A continuación se describen las líneas de los métodos de Euler, Heun y Runge-Kutta de segundo y cuarto orden, usando el ambiente de Matlab. Es preciso mencionar que los métodos de Heun y Runge-Kutta de segundo orden son equivalentes; sin embargo, son mostrados para mirar el desarrollo de ambos métodos.

```
for k=1:no_div*tf

    %% METODO EULER
    dx(:,k)=A*x(:,k)+B*u(:,k);
    x(:,k+1)=x(:,k)+h*dx(:,k);
    y(:,k+1)=Cc*x(:,k+1);
    %% METODO HEUN
    dxh(:,k)=A*xh(:,k)+B*u(:,k);
    x1(:,k+1)=xh(:,k)+h*dxh(:,k);
    xh(:,k+1)=xh(:,k)+0.5*h*(dxh(:,k)+A*x1(:,k+1)+B*u(:,k));
    %% RUNGE KUTTA 2DO ORDEN
    dxr(:,k)=A*xr(:,k)+B*u(:,k);
    K1(:,k)=h*dxr(:,k);
```

2.3. APLICACIONES

```
K2(:,k)=h*(A*(xr(:,k)+K1(:,k))+B*u(:,k));
xr(:,k+1)=xr(:,k)+(1/2)*(K1(:,k)+K2(:,k));
%% RUNGE KUTTA 4TO ORDEN
dxr4(:,k)=A*xr4(:,k)+B*u(:,k);
K14(:,k)=h*dxr4(:,k);
K24(:,k)=h*(A*(xr4(:,k)+0.5*(K14(:,k)))+B*u(:,k));
K34(:,k)=h*(A*(xr4(:,k)+0.5*(K24(:,k)))+B*u(:,k));
K44(:,k)=h*(A*(xr4(:,k)+K34(:,k))+B*u(:,k));
xr4(:,k+1)=xr4(:,k)+(1/6)*(K14(:,k)+2*K24(:,k)+2*K34(:,k)+K44(:,k));
end
```

En las siguientes líneas se presentan las líneas para obtener las aproximaciones de la salida del sistema electromecánico, usando los métodos numéricos aludidos previamente.

```
figure(1)
plot(t(1,:),x(3,:),'b')
hold on
plot(t(1,:),xh(3,:),'r*')
hold on
plot(t(1,:),xr(3,:),'go-')
hold on
plot(t(1,:),xr4(3,:),'m+-')
xlabel('$t \ [seg]$');
ylabel('$x_3 \ $');
legend('$x_3 \ Euler$', '$x_3 \ Heun$', '$x_3 \ RK2$', '$x_3 \ RK4$')
```

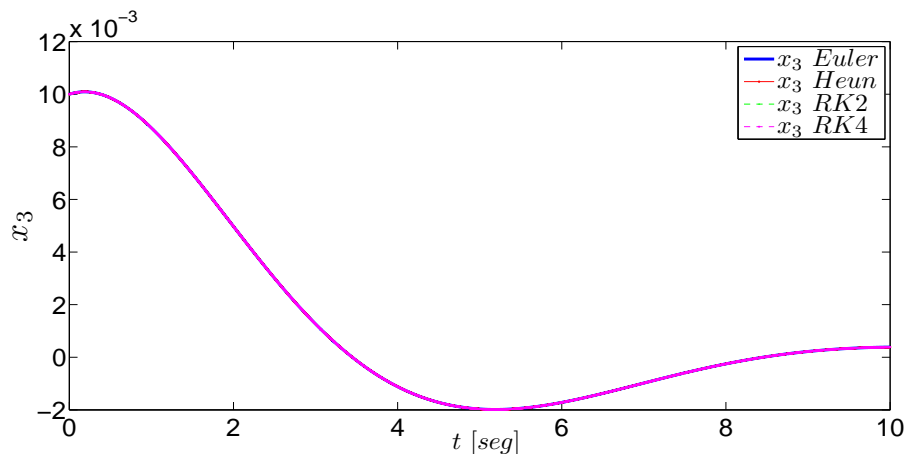

Fig. 2.15: Comportamiento de la posición angular, usando diferentes métodos numéricos.

En la Figura 2.15 se muestra la respuesta de las condiciones iniciales, ante una fuente de alimentación de 0 [V], considerando las aproximaciones numéricas de los métodos de Euler, Heun y Runge-Kutta de segundo y cuarto orden. Es sencillo observar, desde un punto de vista general, que todas las aproximaciones numéricas describen el mismo comportamiento de la posición angular del sistema electromecánico.

2.4. Ejercicios

Considere el siguiente sistema mecánico compuesto de dos masas [6, pág. 9-11]

$$\begin{aligned}\dot{x}_1 &= x_3 \\ \dot{x}_2 &= -x_3 + x_4 \\ \dot{x}_3 &= -\frac{k_1}{m_1}x_1 + \frac{k_2}{m_1}x_1 + \frac{1}{m_1}u \\ \dot{x}_4 &= -\frac{k_2}{m_2}x_2 - \frac{c}{m_2}x_4\end{aligned}\tag{2.19}$$

1. Implemente los métodos de Euler, Heun y Runge-Kutta de cuarto orden para este sistema en un archivo M de Matlab, considerando los valores de los siguientes parámetros: $k_1 = 2$, $k_2 = 4$, $c = 0.5$, $m_1 = 2$ y $m_2 = 3.5$. Emplee un tamaño de paso de $h = 0.0033$ y un tiempo de simulación de diez segundos y obtenga las gráficas de los estados.
2. Modifique el tamaño de paso de los métodos implementados a los siguientes valores: $h = 0.020$, $h = 0.005$ y $h = 0.001$. Observe las diferencias que se presenten en las gráficas obtenidas y coméntelas.
3. Compare los métodos implementados con el método `ode45` de Matlab.

Bibliografía

- [1] Chapra, Steven C., Canale, Raymond P., *Métodos numéricos para ingenieros*, 6a. edición, McGraw-Hill Interamericana, 2011.
- [2] Furuta, Katsuhisa, Sano, Akira, *State Variable Methods in Automatic Control*, John Wiley & Sons, 1998.
- [3] Umez-Eronini, Eronini, *Dinámica de sistemas y control*, Thomson International, México, 2001.
- [4] Williams II, Robert L., Lawrence, Douglas A., *Linear State-Space Control Systems*, John Wiley & Sons, USA, 2007.
- [5] Żak, Stanislaw H. *Systems and Control*, Oxford University Press, New York, 2003.
- [6] Boyce, B. E., DiPrima, D. C., *Ecuaciones diferenciales y problemas con valores en la frontera*, Rensselaer Polytechnic Institute, 4ta edición, Limusa, 2000.
- [7] Mathews, J. H., Kurtis, D.F., *Métodos numéricos con Matlab*, 3a edición, Prentice Hall, 1999.

3. CAPÍTULO III

COMPORTAMIENTO CUALITATIVO DE LOS SISTEMAS PLANARES LINEALES INVARIANTES EN EL TIEMPO

Objetivos

- I.- El alumno identificará los comportamientos cualitativos de los sistemas planares lineales invariantes en el tiempo alrededor de los puntos de equilibrio, mediante los diagramas de fases, y su relación con los valores característicos.
- II.- El alumno examinará y observará los diagramas de fase y el comportamiento dinámico del estado en el dominio del tiempo, mediante la aplicación *pplane* y el editor de Matlab.

3.1. Introducción

En este tópico se proporcionará un enfoque diferente al estudio de sistemas de ecuaciones diferenciales planares, conduciendo a la obtención de información cualitativa sobre el comportamiento de las soluciones. En este enfoque no es necesario determinar explícitamente las soluciones del sistema pues sólo se pretende conocer el comportamiento cualitativo de las mismas.

Los sistemas planares son aquellos sistemas de segundo orden cuyas trayectorias del estado $(x_1(t), x_2(t))$ se pueden representar en un plano de dos dimensiones, describiendo el comportamiento cualitativo alrededor de los puntos de equilibrio. Existen comportamientos característicos que son producidos por la ubicación de valores propios de la matriz de estado, en el plano complejo.

En este capítulo se analiza un gráfico denominado plano de fase, obtenido mediante un algoritmo desarrollado en Matlab llamado *pplane8*, desarrollado por John C. Polking el cual puede ser descargado de la página mencionada en [11]. Se hace énfasis en el orden del sistema debido a que este análisis gráfico es aplicable y muy útil para sistemas de este orden; incluso es posible aplicar este análisis a sistemas de tercer orden.

3.2. Preliminares

Considere el sistema planar¹, lineal e invariante con el tiempo,

$$\Gamma_L : \{ \dot{x} = Ax, \quad x(0) = x_0 \quad (3.1)$$

donde $x \in \mathcal{R}^2$ es el estado, y la matriz de estado A tiene la dimensión de 2×2 . Es posible graficar la solución del sistema, $x(t) = [x_1(t), x_2(t)]$, que inicia en el estado inicial $x_0 = [x_{10}, x_{20}]$ hasta transcurrir un tiempo $t \geq 0$, en un plano $x_1 - x_2$. En seguida se presentan algunas definiciones importantes relacionadas a este tópico.

Definición 3: La solución $x(t)$ produce una curva en el plano $x_1 - x_2$, que se define como la *trayectoria* del sistema Γ_L , que inicia en x_0 .

Definición 4: El plano cartesiano $x_1 - x_2$ se define como *plano de fase* o *plano de estados*.

Definición 5: El conjunto de todas las trayectorias o curvas de solución $x(t)$, que se encuentran en el plano de fase $x_1 - x_2$, es conocido como *retrato de fase* de Γ_L .

Una trayectoria de Γ_L proporciona un comportamiento cualitativo de la solución del sistema. En general, éstos comportamientos pueden ser aproximados por el método gráfico de las isoclinas [4]. También, es importante señalar que existen algunos programas computacionales y algoritmos que describen el comportamiento cualitativo de los sistemas LTI y no lineales, tales como *pplane8*, que está desarrollado en Matlab.

3.2.1. Plano de fase

El estado $x(t) = (x_1(t), x_2(t))$ de los sistemas planares, representados por la clase de sistemas lineales Γ_L , puede ser mostrado en un plano $x_1 - x_2$. Un método de la literatura asegura la construcción de las trayectorias mediante su campo vectorial, llamado método de las *isoclinas*, consiste en obtener la dirección de las trayectorias del sistema en el plano de estados (x_1, x_2) , dada una condición inicial x_0 , por medio de rectas tangentes en cada punto del plano. Éstas rectas tangentes son llamadas *isoclinas*. Cabe aclarar que por cada punto del plano de fase, existe una única trayectoria que pasa por ese punto, descrita en la literatura como la propiedad de existencia y unicidad. En concreto dicho plano muestra el retrato de fase del sistema (consultar [9]).

Se considera que la pendiente de una trayectoria en un punto dado está definido por

$$\frac{\dot{x}_2}{\dot{x}_1} = \frac{f_2(x_1, x_2)}{f_1(x_1, x_2)} = m \quad (3.2)$$

donde m es un escalar (ver [4]). La expresión anterior representa la tangente de la trayectoria que pasa por un punto (x_1, x_2) . El valor de la pendiente m en cada punto del plano, puede ser positivo o negativo dependiendo de los valores de las funciones f_1 y f_2 , que describe el campo vectorial de la trayectoria $x(t)$. Este proceso es iterativo en cada punto del plano de fase, generando el comportamiento cualitativo alrededor de los puntos de equilibrio.

¹ Nótese que el sistema no tiene una entrada $u(t)$, a esta clase de sistemas se les conocen como **homogéneos** o **no forzados**; aquellos que sí la tienen son llamados sistemas **forzados**.

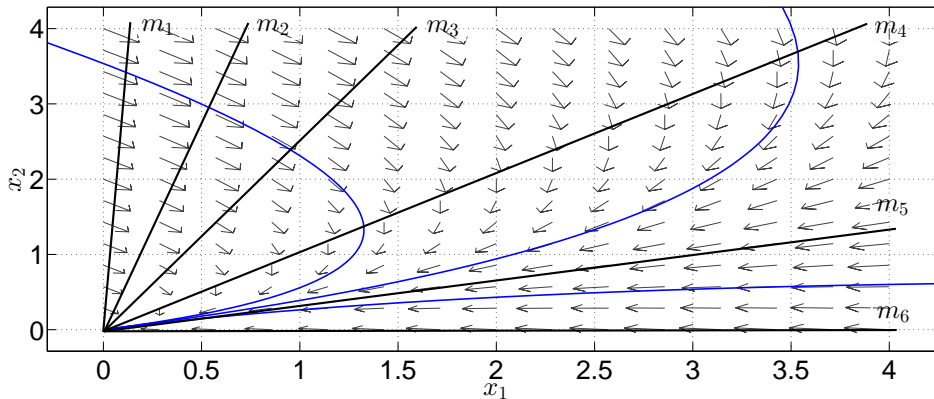

Fig. 3.1: Representación gráfica del método de las isoclinas. Observe que las flechas que intersectan una línea recta negra m_i tienen la misma pendiente a lo largo de toda la recta m_i . Las flechas definen las trayectorias -líneas azules- de la evolución de los estados conforme transcurre el tiempo, las cuales inician en cualquier punto del plano -o en cualquier condición inicial-.

El método de las isoclinas puede ser representado en su forma canónica, donde son observados los retratos de fase en forma simétrica. La solución del sistema Γ_L , dada una condición inicial x_0 , puede ser escrita como

$$x(t) = \exp(At)x_0 \tag{3.3}$$

La expresión de la ecuación (3.3) es equivalente a la expresión que está asociada a un cambio de coordenadas lineal invariante en el tiempo $z = Tx$,

$$x(t) = T^{-1} \exp(Jt)Tx_0 \tag{3.4}$$

donde J es la matriz de Jordan de A , T es una matriz no singular tal que $T^{-1}AT = J$. La matriz de Jordan J puede ser obtenida fácilmente si la matriz de transformación T está dada por vectores propios relaciones a los valores propios $\lambda_i(A)$ con $i = 1, 2$ de la matriz A , Es decir, $T = [v_1 v_2]^T$. De acuerdo a los valores propios de la matriz A , se pueden tener formas diferentes de la matriz de Jordan,

1. Si $\lambda_1 \neq \lambda_2$ donde $\lambda_i(A) \in \mathbb{R}$, con $i = 1, 2$, entonces

$$J = \begin{bmatrix} \lambda_1 & 0 \\ 0 & \lambda_2 \end{bmatrix}$$

2. Si $\lambda_1 = \lambda_2$ donde $\lambda_i(A) \in \mathbb{R}$, con $i = 1, 2$, entonces

$$J = \begin{bmatrix} \lambda_1 & k \\ 0 & \lambda_2 \end{bmatrix}$$

donde k puede tener el valor de 0 o 1.

3.2. PRELIMINARES

3. Si $\lambda_{1,2} = \alpha \pm j\beta$, es decir, $\lambda_i(A) \in \mathbb{C}$, con $i = 1, 2$, entonces

$$J = \begin{bmatrix} \alpha & \beta \\ -\beta & \alpha \end{bmatrix}; \{\alpha \in \mathbb{R}, \beta \in \mathbb{I}\}$$

En general, se señala que el punto de equilibrio del sistema Γ_L es el origen $x_e = [0, 0]^T$. Si éste no lo fuese, es posible hacer un cambio de variables para que el origen sea el punto de equilibrio. Los comportamientos cualitativos, alrededor de los puntos de equilibrio de la clase de sistemas Γ_L , están definidos por los valores propios de la matriz A . A continuación se presenta un tabla con los comportamientos cualitativos de la clase de sistemas LTI.

Valores propios	Comportamiento cualitativo Σ_L
$\lambda_1 < 0, \lambda_2 < 0$	Nodo Estable
$\lambda_1 > 0, \lambda_2 > 0$	Nodo Inestable
$\lambda_1 < 0, \lambda_2 > 0$	Punto Silla
$\lambda_1 = \lambda_2 < 0$	Estrella Estable
$\lambda_1 = \lambda_2 > 0$	Estrella Inestable
$\lambda_{1,2} = -\alpha \pm j\beta$	Foco Estable
$\lambda_{1,2} = \alpha \pm j\beta$	Foco Inestable
$\lambda_{1,2} = \pm j\beta$	Centro
$\lambda_1 < 0, \lambda_2 = 0$	Subespacio Estable
$\lambda_1 > 0, \lambda_2 = 0$	Subespacio Inestable
$\lambda_1 = 0, \lambda_2 = 0$	Subespacio Neutral

Tab. 3.1: Parámetros y comportamiento cualitativo de Σ_L .

Considérese el caso en el que se obtiene un nodo estable. Si las trayectorias de los estados se inician en cualquier condición inicial del plano de fases y conforme transcurre el tiempo las trayectorias se aproximan y se dirigen hacia el origen, entonces el origen es un **punto de equilibrio**, esto es, los estados del sistema tienden a tener valores nulos debido a que el sistema no es forzado y los valores iniciales que pudiera tener se deben a la energía almacenada en los elementos del sistema y que van disipándose conforme transcurre el tiempo. El punto de equilibrio es llamado **nodo estable** -Figura 3.2- y es un **punto de equilibrio estable**. Esto es caracterizado por valores propios negativos de la matriz A del sistema Γ_L y este retrato se asocia a sistemas cuyas respuestas en el dominio del tiempo son **críticamente amortiguadas**. Un comportamiento similar es el **nodo inestable** -Figura 3.3- cuyas trayectorias divergen del punto de equilibrio, y es caracterizado por valores propios positivos de Γ_L .

3.2. PRELIMINARES

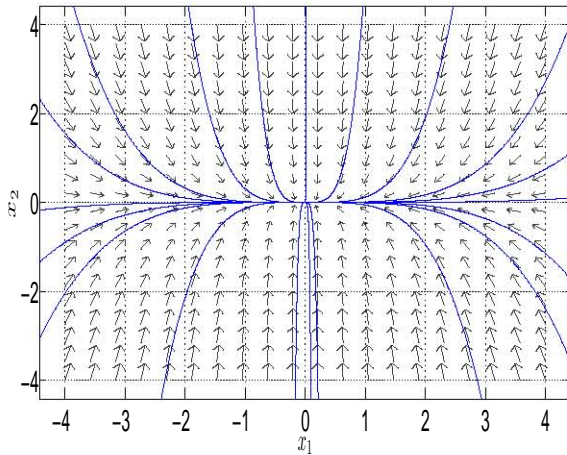

Fig. 3.2: Comportamiento de Nodo Estable

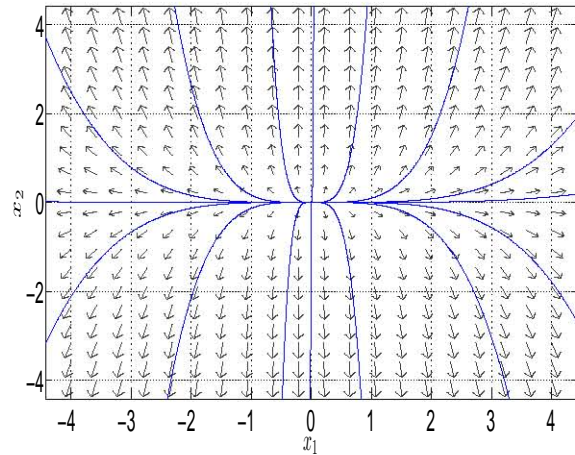

Fig. 3.3: Comportamiento de Nodo Inestable

Ahora se considera el caso en el cual se obtiene una estrella estable. Dada cualquier condición inicial en el plano de fases y conforme transcurre el tiempo, la trayectoria converge directamente hacia el origen, por lo que el origen es un **punto de equilibrio** y la energía almacenada en los elementos del sistema se disipa. Por lo tanto, la *estrella estable* -Figura 3.4- es un **punto de equilibrio estable** cuyos valores propios de la matriz A del sistema Γ_L son reales negativos iguales. Por otro lado, si los valores de A perteneciente a Γ_L son reales positivos iguales y las trayectorias divergen del punto de equilibrio, entonces el retrato obtenido es una *estrella inestable* -Figura 3.5-.

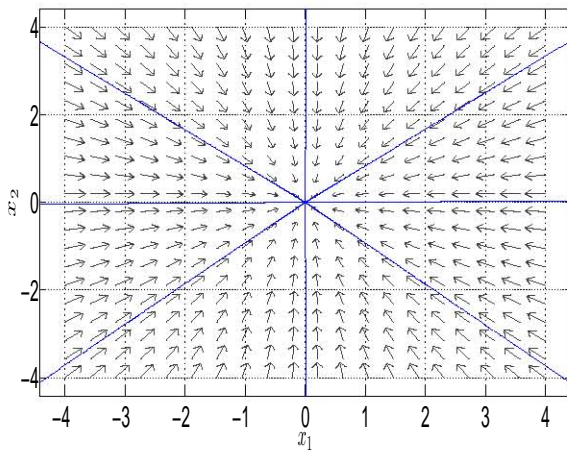

Fig. 3.4: Comportamiento de Estrella Estable

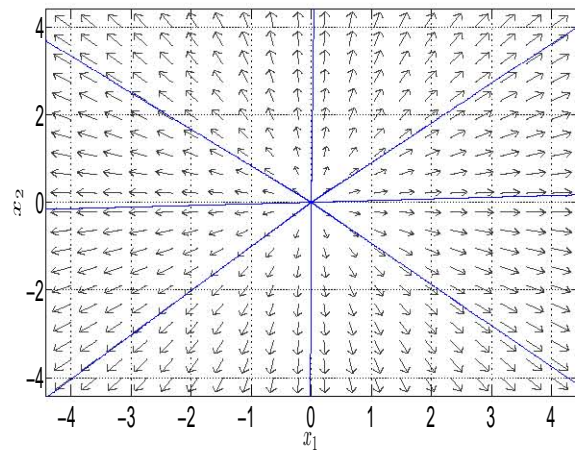

Fig. 3.5: Comportamiento de Estrella Inestable

3.2. PRELIMINARES

A continuación se considera el caso en el que se obtiene un foco estable. Si la trayectoria de los estados se inicia en cualquier punto del plano de fases, esto es, que el sistema tiene cualquier condición inicial, y conforme transcurre el tiempo la trayectoria se aproxima y se dirige hacia el origen, entonces el origen es un **punto de equilibrio** debido a que los estados tienden a valores nulos y la energía que tengan almacenada los elementos del sistema irá disipándose conforme transcurre el tiempo, por lo que el punto **foco estable** -Figura 3.6- es un **punto de equilibrio estable**, que es resultado por los valores característicos propios complejos con parte real negativa de la matriz A del sistema Γ_L y este retrato de fase está asociado a sistemas cuyas respuestas en el dominio del tiempo son **subamortiguadas**. El comportamiento contrario se obtiene cuando los valores propios de A del sistema Γ_L son complejos con parte real positiva y las trayectorias del plano divergen del punto de equilibrio, por lo que el retrato obtenido es una **foco inestable** -Figura 3.7-.

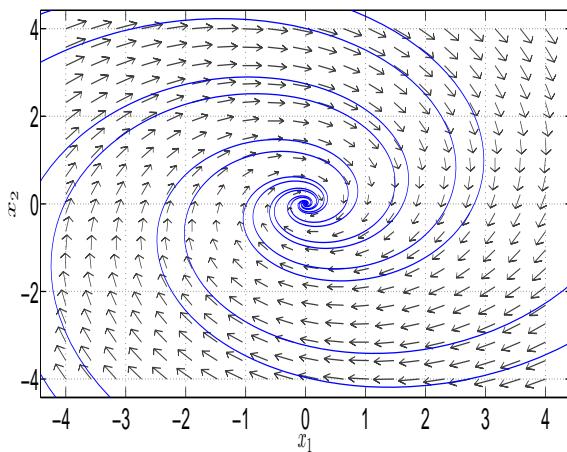

Fig. 3.6: Comportamiento de Foco Estable

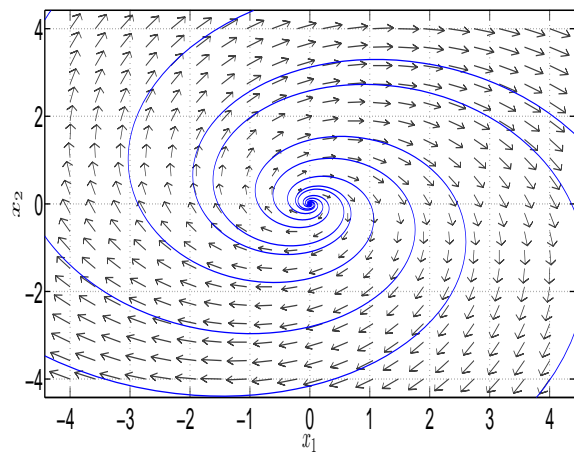

Fig. 3.7: Comportamiento de Foco Inestable

El **punto silla** -Figura 3.8- representa un **punto de equilibrio inestable**; caracterizado por tener un valor propio real negativo y un valor propio real positivo de la matriz A del sistema Γ_L . La característica de este punto radica en que no todas las condiciones iniciales tienden al punto de equilibrio, ya que conforme transcurre el tiempo, las trayectorias pueden aproximarse hacia él, sin embargo en algún momento se alejan de ese punto, por lo que la disipación de energía de los elementos no es total y vuelven a tener un almacenamiento de energía una vez alejados del punto de equilibrio. Por otro lado, el retrato de fase **centro** -Figura 3.9- indica la existencia de un **punto de equilibrio**; no obstante que indica un punto de equilibrio, los estados del sistema no convergen a él y sólo lo circundan, esto es, el sistema puede iniciar en cualquier condición inicial y conforma transcurra el tiempo las trayectorias siempre circularán en torno al punto de equilibrio. Estos comportamientos están asociados a sistemas cuyas respuestas en el dominio del tiempo son oscilatorias, esto es, las respuestas son **no amortiguadas**.

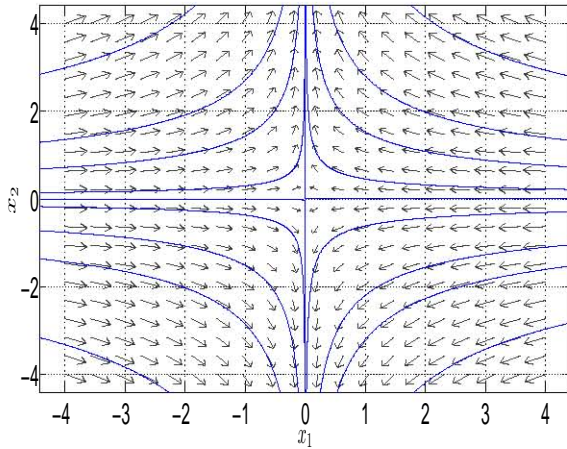

Fig. 3.8: Comportamiento de Punto Silla

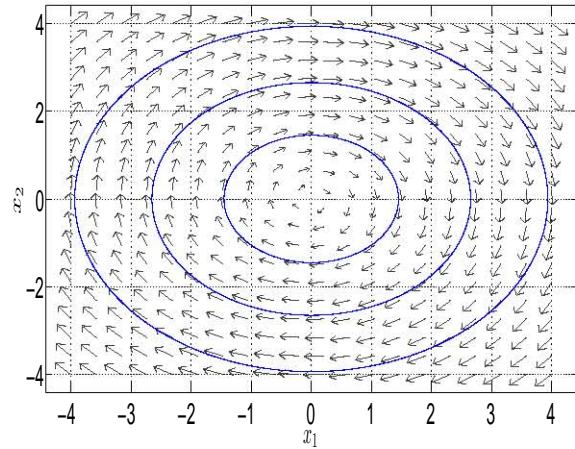

Fig. 3.9: Comportamiento de Centro

Finalmente considere el caso en el que se obtiene un subespacio estable. Si la trayectoria del estado se inicia en cualquier punto inicial del plano y conforme transcurre el tiempo la trayectoria se dirige hacia un punto contenido en una línea recta, entonces ese punto específico es un **punto de equilibrio**. Sin embargo, si otra trayectoria nueva se inicia en otro punto diferente y conforme pasa el tiempo esta nueva trayectoria se dirige hacia otro punto diferente del primero, pero que también está contenido en la misma línea recta, entonces ese segundo punto final también es un punto de equilibrio. Por lo tanto, el sistema no tiene sólo un punto de equilibrio, sino que existe un **continuo de puntos de equilibrio**, por lo que dicha recta, conocida como **subespacio estable** -Figura 3.10-, contiene infinitos puntos de equilibrio. Esto quiere decir que la disipación de energía de algún elemento del sistema Γ_L no es absoluta y un valor propio de la matriz A de dicho sistema es real negativo, mientras que el otro es nulo. De acuerdo con [10], esto también se comprueba si el determinante de la matriz A es nulo o la matriz A es singular. Considere x_e y u_e en la ecuación de estados

$$\dot{x} = Ax_e + Bu_e$$

Dado que x_e es el punto de equilibrio, entonces $\dot{x} = 0$ mientras que $Bu_e = b$, considerando que $u_e \neq 0$. Entonces de la ecuación de estados se tiene

$$0 = Ax_e + b \tag{3.5}$$

Si de la ecuación (3.5) se quisiera obtener el vector x_e , entonces hay que premultiplicar la ecuación por la inversa de A , por lo que resulta en:

$$x_e = -A^{-1}b$$

Si se recuerda que $A^{-1} = \frac{adj(A)}{det(A)}$, el resultado de este cociente es infinito, por lo tanto, el sistema tendrá una infinidad de puntos de equilibrio. Del lado contrario, si el valor propio diferente de cero es real positivo, entonces todas las trayectorias del plano divergerán del continuo de puntos de equilibrio, por lo que se obtiene un **subespacio inestable** -Figura 3.10-

3.2. PRELIMINARES

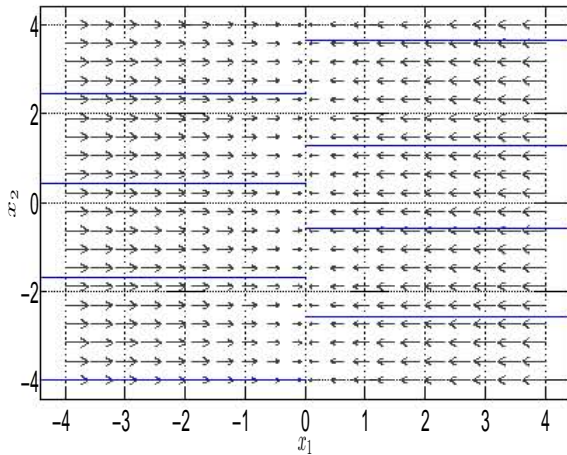

Fig. 3.10: Comportamiento de Subespacio Estable

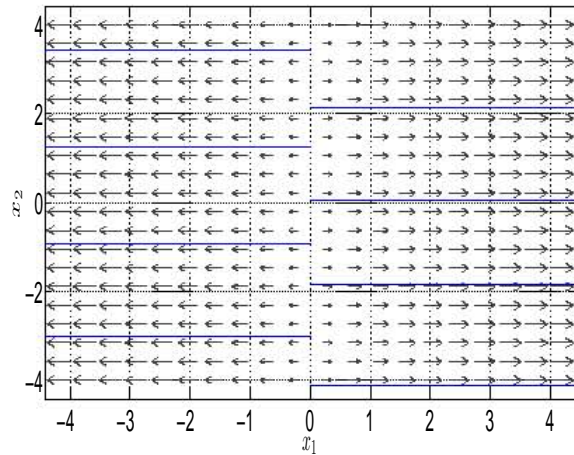

Fig. 3.11: Comportamiento de Subespacio Inestable

Cabe aclarar que el comportamiento cualitativo, según [8], se refiere a la estabilidad interna del sistema dada una cierta condición inicial, sin embargo estas explicaciones serán tratadas en la práctica de Estabilidad.

3.2.2. Retratos de fase mediante *pplane8*

En esta sección se usará una aplicación *pplane8*, desarrollada en Matlab, la cual es usada para visualizar los campos de isoclinas, las fases y familias de fases de cualquier sistema. Cuando se abra la aplicación se mostrará el código fuente del programa en un archivo M; luego entonces debe ejecutarse el programa con un click en el botón **Run**. Una vez que el código sea ejecutado, aparecerá una ventana como la mostrada en la Figura 3.12.

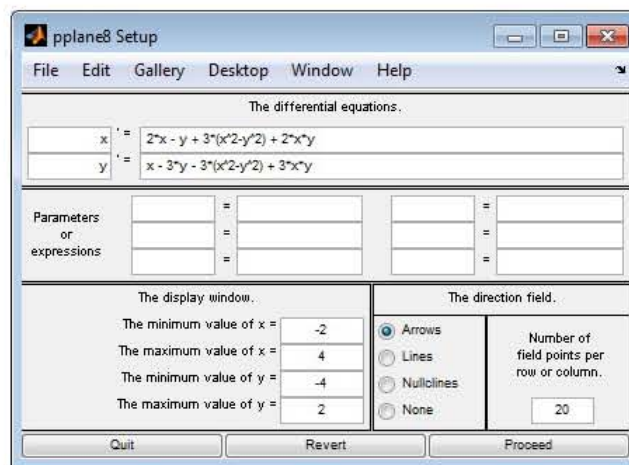

Fig. 3.12: Ventana de la aplicación *pplane8*.

3.2. PRELIMINARES

Las funciones que aparecen en los campos de **The differential equations** son iniciales, pre-determinadas y son mostradas como un ejemplo -**Nótese** que las ecuaciones de estado no se encuentran en la forma canónica-.

Los estados están definidos como x y y , los cuales pueden modificarse y ser renombrados -si las variables son modificadas, deben verificarse en los recuadros-. También el usuario puede acotar los ejes coordenados de acuerdo con lo que requiera, así como declarar algún tipo de parámetro que se encuentre en las ecuaciones -tal como una constante-; además, puede modificarse la apariencia de las isoclinas mostrándolas como flechas, líneas o simplemente que no aparezcan en el plano. En este ejemplo se usarán las ecuaciones que ya están predeterminadas inicialmente.

Si las modificaciones ya están hechas, puede ejecutarse el programa para que muestre el plano de estados y las isoclinas del sistema seleccionando el botón **Proceed**. La ventana que aparecerá es la siguiente -Figura 3.13-

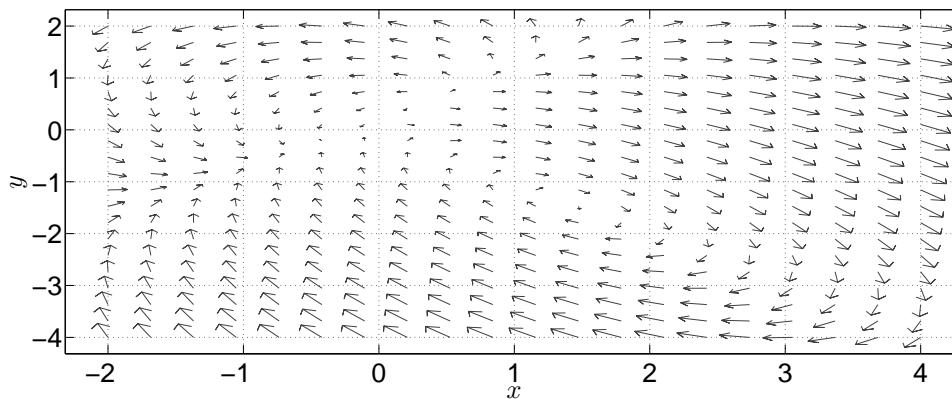

Fig. 3.13: Campo vectorial del plano de fases.

Para visualizar varias familias de fases sólo se necesita posicionar el cursor sobre el plano y en cualquier punto de éste dé un click; inmediatamente se mostrará la fase para un punto específico. Mientras más clicks de sobre el plano, más fases se mostrarán, por lo que se tiene un **retrato de fase** -Figura 3.14-.

Una vez familiarizado con la aplicación, considerar la siguiente matriz de estados de un sistema en la forma canónica de Jordan.

$$J_A = \begin{bmatrix} a & b \\ c & d \end{bmatrix}$$

Enseguida se verán las fases que ilustran la existencia de un **nodo estable**. Por ejemplo, los valores de los elementos de la matriz son: $a = -1$, $b = 0$, $c = 4$ y $d = 0$. Recuerde que los

3.2. PRELIMINARES

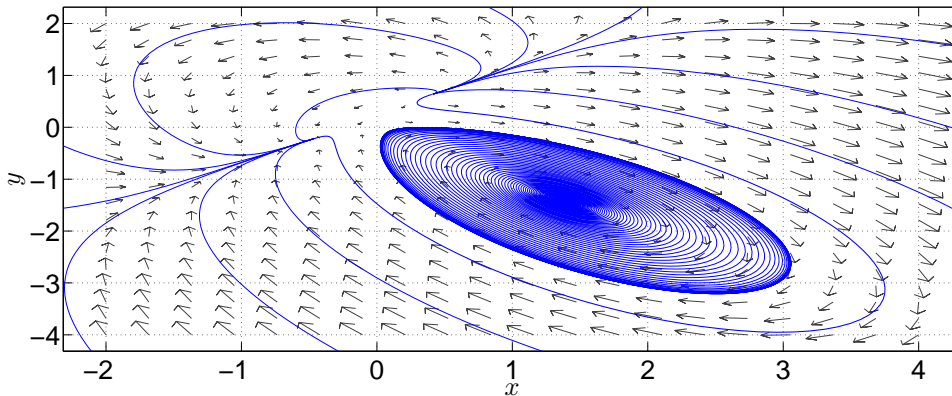

Fig. 3.14: Familias de fases del sistema que conforman un retrato de fase.

valores de a y d corresponden a los valores característicos de una matriz A . Por lo tanto, la matriz que debe ser declarada en la ventana de la aplicación es

$$\dot{x} = J_A x$$

Tomando en cuenta los valores de los elementos mencionados anteriormente la matriz será:

$$\dot{x} = \begin{bmatrix} -1 & 0 \\ 0 & -4 \end{bmatrix} x$$

El paso siguiente es declarar las ecuaciones de estado del sistema y los parámetros a, b, c y d en la ventana de la aplicación *pplane8* y se muestra en la Figura 3.15.

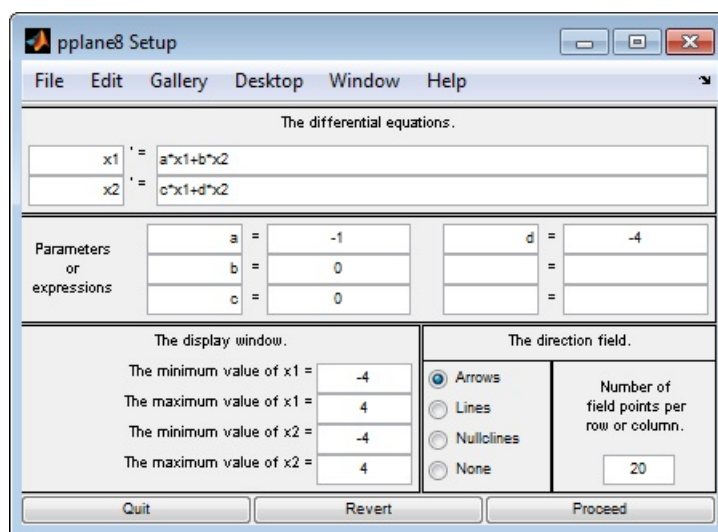

Fig. 3.15: Declaración de las nuevas ecuaciones.

3.2. PRELIMINARES

Ahora se oprime el botón **Proceed** para ver los campos de isoclinas del sistema -Figura 3.16-

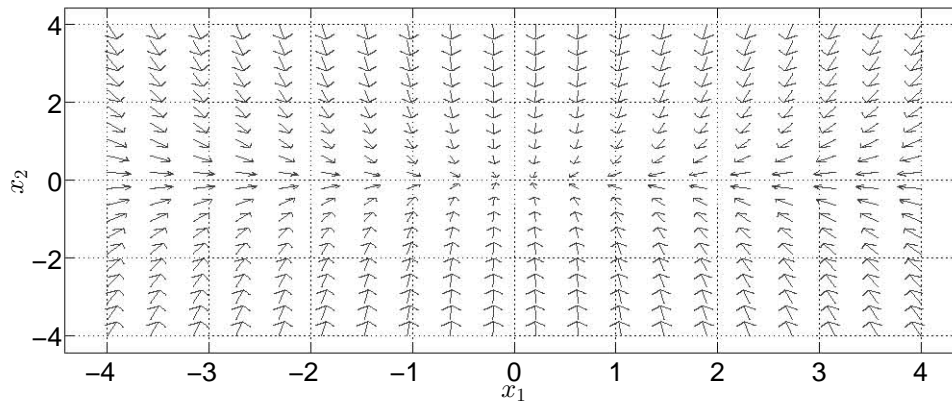

Fig. 3.16: Isoclinas del sistema.

Al dar varios clicks sobre el plano aparecen varias fases y se tiene un retrato de fase de un *nodo estable* -Figura 3.17-.

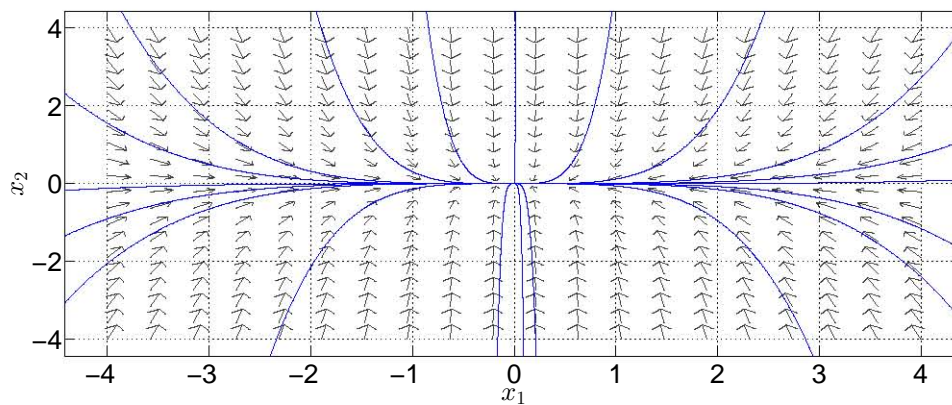

Fig. 3.17: Retrato de fase de un nodo estable.

Si se modifican los parámetros de acuerdo a las formas de Jordan vistas en el apartado de Preliminares, los retratos de fases que se obtendrán son los siguientes:

3.3. Aplicaciones

3.3.1. Sistema mecánico traslacional

Considere el siguiente sistema mecánico presentado en la Figura 3.18.

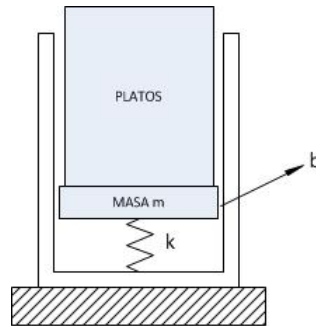

Fig. 3.18: Ilustración del sistema mecánico.

El sistema es un dispensador de platos [5, p. 105] compuesto de un resorte con constante k , una viscosidad b entre el pistón y la pared del dispensador, y la masa total del sistema cuando está llena de platos (máximo 20 platos) es M (considere que la masa del pistón es m y que la masa de cada plato es m_{pl} , por lo tanto $M = m + 20m_{pl}$). Esta masa variará si se extraen platos del dispensador, lo cual provoca que los platos restantes asciendan. Luego entonces, la variación de la masa es

$$M = m + (20 - n)m_{pl}$$

donde $n = [0, 20]$. Las variables de estado del sistema son $x_1 = y$ y $x_2 = \dot{y}$, mientras que la salida es $y = [1 \ 0] x$; el modelo del sistema en variables de estado es:

$$\Gamma_M : \begin{cases} \dot{x} = \begin{bmatrix} 0 & 1 \\ \frac{k}{M} & \frac{b}{M} \end{bmatrix} x \\ y = [1 \ 0] x \end{cases} \quad (3.6)$$

Para este ejemplo los valores de los parámetros del sistema serán:

Parámetro	Valor
k	98 $\frac{N}{m}$
m	0.5 $[kg]$
m_{pl}	0.1 $[kg]$
b	0.09 $\frac{Ns}{m}$

El primer paso es declarar la matriz A del sistema en el Espacio de trabajo de Matlab considerando $n = 0$. Una vez declarada la matriz, se usa la función **eig(A)**, la cual enlista los valores característicos de la matriz A , los cuales son:

$$\lambda_1 = -6.2430, \lambda_2 = 6.2790$$

3.3. APLICACIONES

De acuerdo con lo visto anteriormente, el retrato de fase del sistema es de un punto silla. Ahora la matriz debe ser declarada en la ventana de *pplane8* -Figura 3.19-.

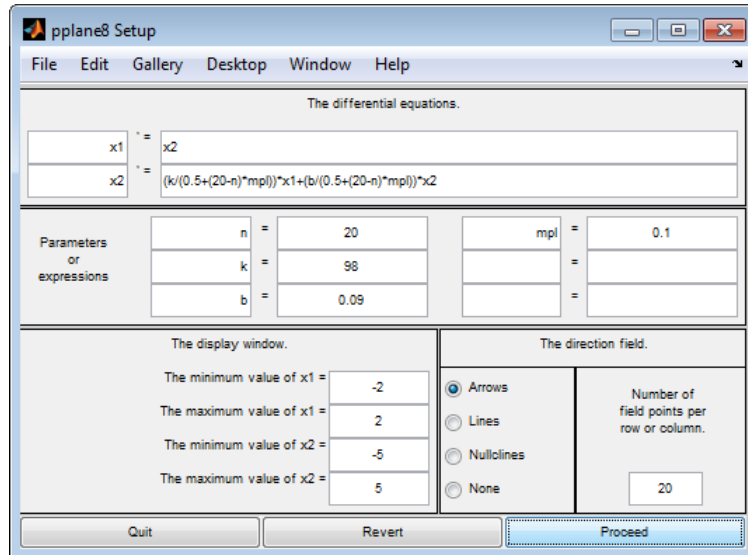

Fig. 3.19: Ventana de *pplane* para el sistema mecánico.

Enseguida se ejecuta la instrucción **Proceed** para obtener el plano de fases del sistema, el cual es mostrado en la Figura 3.20.

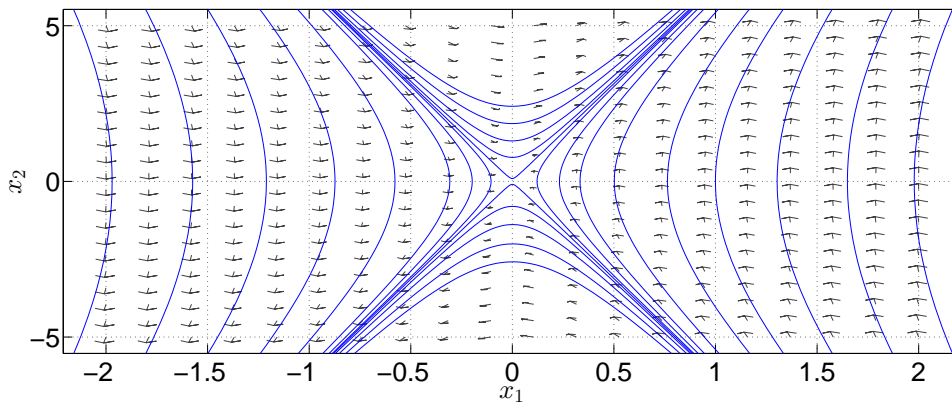

Fig. 3.20: Retrato de fases del sistema mecánico Γ_M para $n = 0$.

Si se modifica la variable n para que $n = 20$ y se ejecuta la función **eig(A)**, los nuevos valores característicos son:

$$\lambda_1 = -13.9103, \lambda_2 = 14.0903$$

La gráfica resultante también es un punto silla.

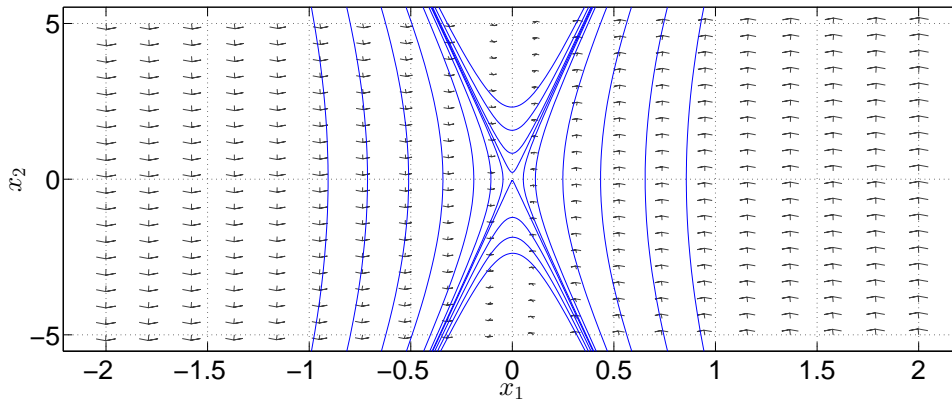

Fig. 3.21: Retrato de fases del sistema mecánico Γ_M para $n = 20$.

Enseguida se obtiene la respuesta del sistema. Considerando la condición inicial $x(0) = [0.03 \ 0]^T$, la respuesta del sistema es mostrada en la Figura 3.22.

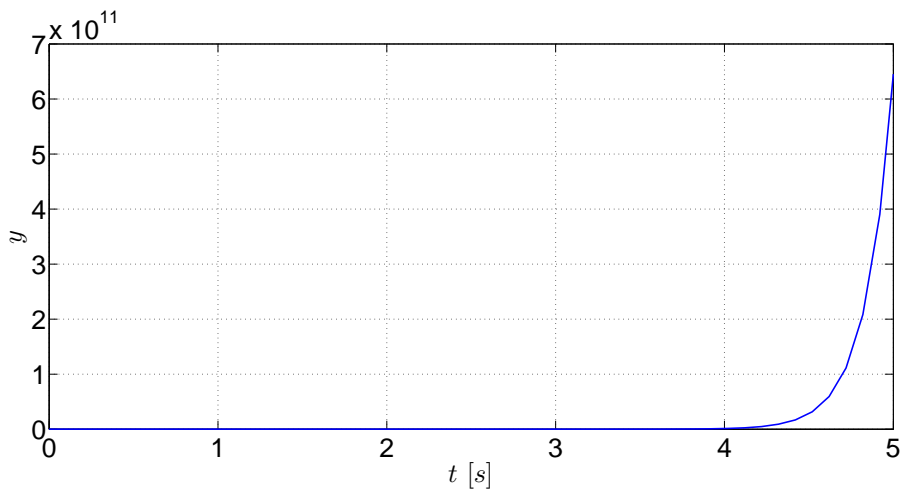

Fig. 3.22: Respuesta del sistema mecánico traslacional Γ_M .

Puede apreciarse que la respuesta se dispara infinitamente; aunque esto no sucedería realmente, lo que se muestra es que el punto de equilibrio de este sistema es inestable, lo cual se ve reflejado en esta gráfica.

3.3.2. Sistema mecánico rotacional

El siguiente ejemplo es un sistema mecánico rotacional [8, p. 27-29] mostrado en la Figura 3.23.

3.3. APLICACIONES

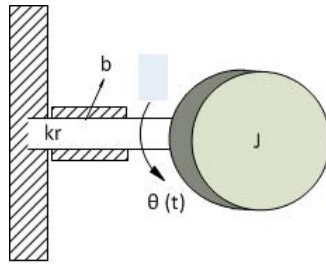

Fig. 3.23: Ilustración del sistema mecánico rotacional.

Las variables de estado del sistema son $x_1 = \theta$ y $x_2 = \omega$, las cuales son la posición angular y la rapidez angular, respectivamente. El modelo en variables de estado es:

$$\Gamma_R : \begin{cases} \dot{x} = \begin{bmatrix} 0 & 1 \\ -\frac{k}{J} & -\frac{b}{J} \end{bmatrix} x \\ y = [0 \quad 1] x \end{cases} \quad (3.7)$$

cuyos parámetros tienen los siguientes valores:

Parámetro	Valor
J	$1 \left[\frac{Nms^2}{rad} \right]$
b	$4 \left[\frac{Nms}{rad} \right]$
k	$40 \left[\frac{Nm}{rad} \right]$

A continuación se declarará la matriz para obtener sus valores característicos, los cuales son:

$$\lambda_1 = -2 + 6j, \quad \lambda_2 = -2 - 6j$$

El siguiente punto es declarar la matriz en la ventana de la aplicación para obtener el retrato de fases del sistema -ver Figura 3.24-.

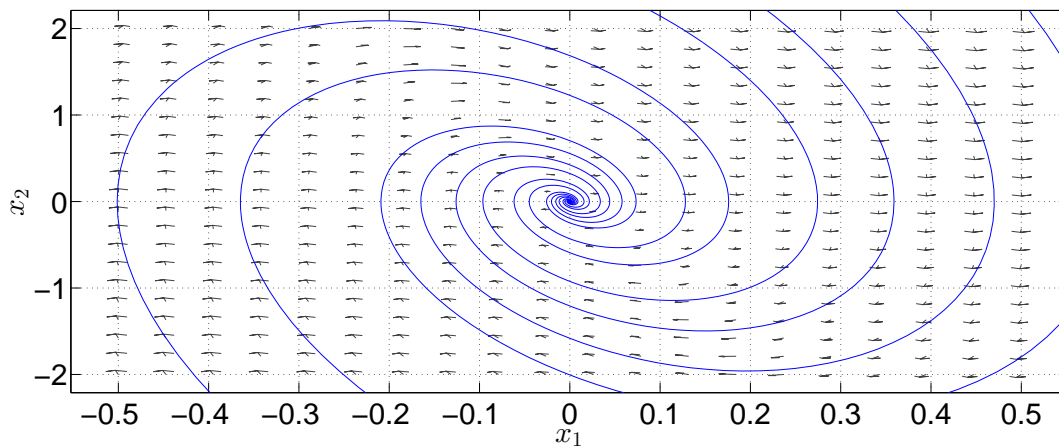

Fig. 3.24: Retrato de fases del sistema mecánico rotacional Γ_R .

3.3. APLICACIONES

El retrato de fases muestra un foco estable. Ahora, si la condición inicial es $x(0) = [2 \ 20]^T$, la respuesta del sistema es mostrada en la Figura 3.25.

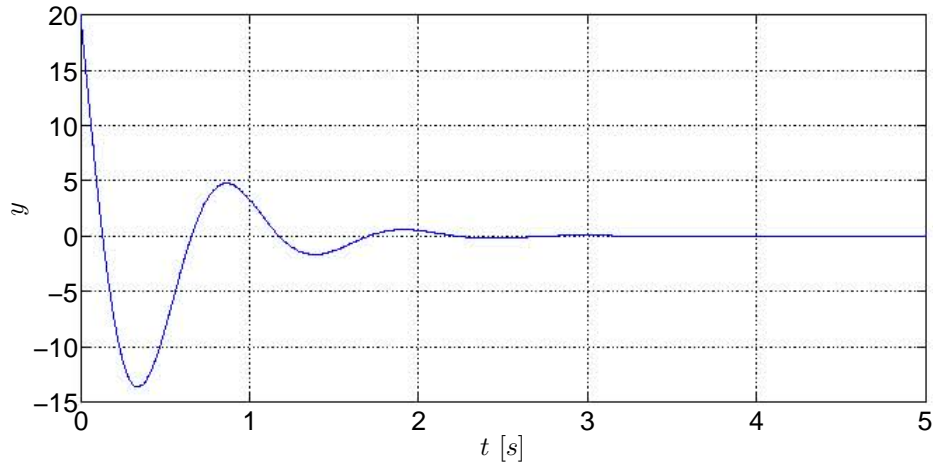

Fig. 3.25: Respuesta del sistema mecánico rotacional Γ_R .

Como puede verse, la respuesta del sistema se inicia en la condición inicial del sistema y tiene una etapa transitoria con algunos picos, característicos de los sistemas subamortiguados por sus valores propios complejos. Conforme pasa el tiempo, la salida del sistema tiende a un valor nulo, el cual resulta ser el punto de equilibrio del sistema.

3.3.3. Sistema eléctrico

El siguiente sistema es un circuito eléctrico en paralelo [8, p. 8-9] y su esquema se muestra en la Figura 3.26.

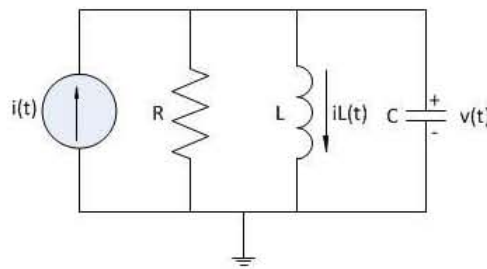

Fig. 3.26: Circuito del sistema eléctrico.

Las variables de estado del sistema son $x_1 = i_L$ y $x_2 = v_C$, que son la corriente del inductor y el voltaje del capacitor. El modelo es:

$$\Gamma_E : \begin{cases} \dot{x} = \begin{bmatrix} 0 & \frac{1}{L} \\ -\frac{1}{C} & -\frac{1}{RC} \end{bmatrix} x \\ y = [0 \ 1] x \end{cases} \quad (3.8)$$

3.3. APLICACIONES

Los valores de los elementos del sistema Γ_E son:

Parámetro	Valor
R	20 [Ω]
L	2 [H]
c	0.03 [F]

Se obtienen los valores característicos de la matriz; dichos valores son:

$$\lambda_1 = -0.8333 + 3.9965j, \quad \lambda_2 = -0.8333 - 3.9965j$$

Dados los valores que fueron obtenidos, el retrato mostrará otro foco estable -Figura 3.27-.

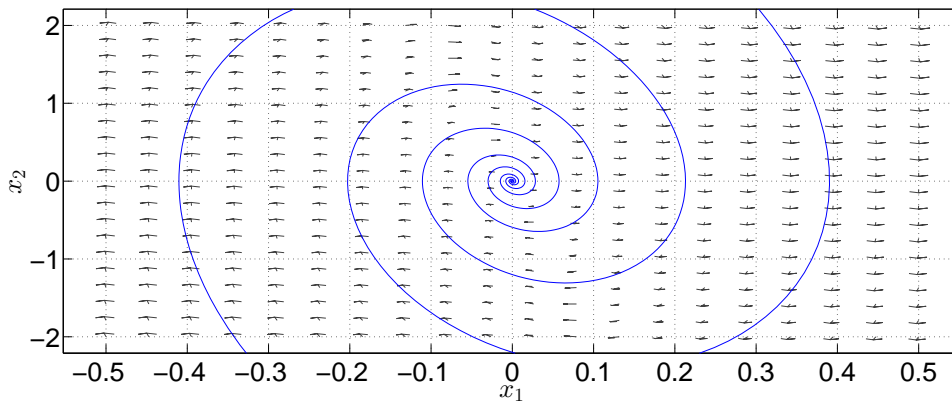

Fig. 3.27: Retrato de fases del sistema eléctrico Γ_E .

Tomando en cuenta las condiciones iniciales $x(0) = [2 \ 5]^T$, la evolución de la respuesta en el dominio del tiempo se muestra en la Figura 3.28.

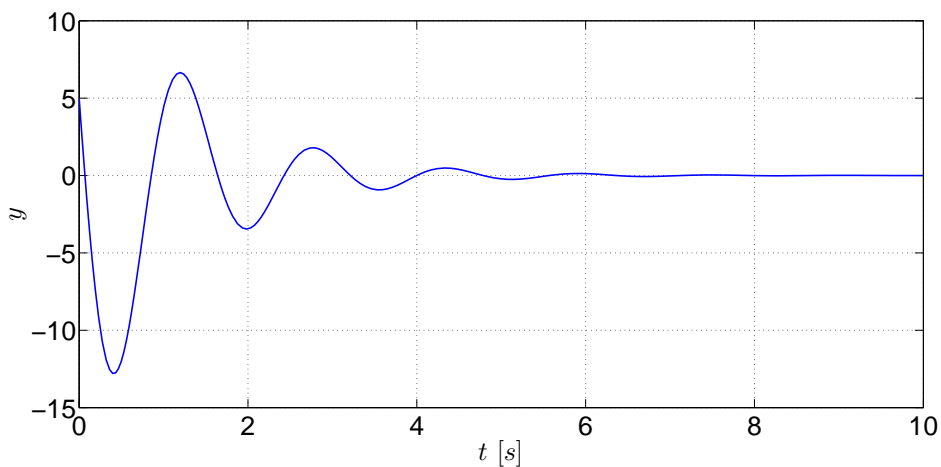

Fig. 3.28: Respuesta del sistema eléctrico Γ_E .

3.4. EJERCICIOS

Al igual que el sistema mecánico rotacional, la etapa transitiva corresponde al de un sistema subamortiguado y conforme pasa el tiempo la respuesta tiende a un valor nulo -el punto de equilibrio- mientras la energía almacenada del sistema es totalmente disipada.

3.4. Ejercicios

3.4.1. Ejercicio 1

A continuación se muestra el esquema de un sistema electromecánico [3, Sec. 2.13]

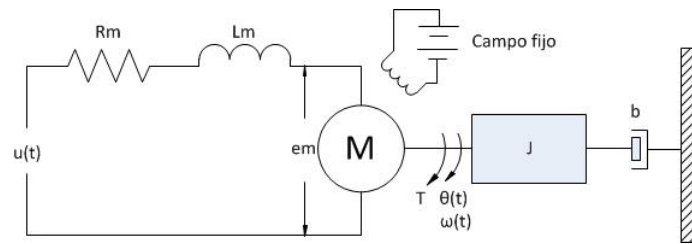

que consiste en un servomotor de corriente directa cuya matriz del sistema A es el siguiente:

$$\Gamma_{Em} : \begin{cases} \dot{x} = \begin{bmatrix} -\frac{B}{J} & -\frac{K_t}{J} \\ -\frac{K_b}{L_m} & -\frac{R_m}{L_m} \end{bmatrix} x \\ y = [1 \ 0] x \end{cases}$$

y sus variables de estado son $x_1 = \omega_m$ -rapidez angular- y $x_2 = i_m$ -corriente del inductor-.

1. Con base en la siguiente tabla, asigne los valores que le sean indicados por el profesor

Parámetro	Valor
B	
J	
K_t	
K_b	
L_m	
R_m	

2. Posteriormente obtenga los valores característicos y el retrato de fase del sistema.
3. Explique el comportamiento de los retratos obtenidos, así como el por qué de las curvas obtenidas.

3.4. EJERCICIOS

3.4.2. Ejercicio 2

Considera el sistema no forzado del péndulo simple -ver [6]- que está conformado por una barra unida a un punto de masa.

$$\Sigma_N : \begin{cases} \dot{x}_1 = x_2 \\ \dot{x}_2 = -K_1 x_2 - K_2 \sin(x_1) \\ y = x_1 \end{cases} \quad (3.9)$$

donde el estado está determinado por $x_1 = \theta$ es la posición angular de la barra y $x_2 = \omega$ es su velocidad angular. El parámetro K_1 es proporcional al amortiguamiento de la fricción y K_2 es un parámetro asociado a la longitud del péndulo. Obtén el modelo linealizado del sistema nombrándolo Σ_L y realiza las siguientes actividades:

- En Matlab crea un archivo titulado `pendulo.m` y desarrolla los modelos dinámicos del péndulo simple Σ_N y Σ_L , mediante el método de Euler utilizando un tamaño de paso de 0.333 y un tiempo de simulación de 20 segundos. Compara cada una de variables del estado de Σ_N y Σ_L en un gráfico.
- Visualiza las respuestas del estado en el dominio del tiempo para los sistemas referidos, considerando los parámetros que se encuentran en las dos primeras columnas de la tabla 3.2. Analiza la estabilidad de ambos sistemas Σ_N y Σ_L considerando el primer método de Lyapunov, el de linealización.
- Simultáneamente, analiza y observa si las trayectorias del diagrama de fase, alrededor del punto de equilibrio $x_e = (0, 0)$, para el sistema no lineal Σ_N coinciden con las del sistema linealizado Σ_L . Usa el comando `plot` de Matlab en combinación con la función `quiver` para visualizar los diagramas de fase del sistema Σ_N y Σ_L del péndulo simple.
- Ejecuta el programa `pplane.m` en Matlab e incorpora los modelos de Σ_N y Σ_L para corroborar los resultados del punto anterior. Examina las opciones complementarias que tiene este programa.
- Calcula los valores característicos y la forma de Jordan para la matriz del sistema A , contemplando los valores de K_1 y K_2 de la tabla 3.2.

3.4. EJERCICIOS

Parámetros		Valores propios		Forma de Jordan	Tipo de punto de equilibrio	
K_1	K_2	λ_1	λ_2		Σ_L	Σ_N
9.81	2					
-9.81	2					
9.81	-0.1					
-9.81	25					
9.81	25					
0	25					
2	1					
-2	1					
9.81	0					
-9.81	0					
0	0					

Tab. 3.2: Parámetros y comportamientos cualitativos de los sistemas Σ_N y Σ_L .

Bibliografía

- [1] Åström, Karl Johan, Murray, Richard M., *Feedback Systems. An Introduction for Scientists and Engineers*, Princeton University Press, USA, 2010.
- [2] D'Azzo, John Joachim, Houpis, Constantine H., *Linear Control System. Analysis and design, conventional and modern*, 3rd Edition, McGraw-Hill, USA, 1988.
- [3] D'Azzo John Joachim, Houpis, Constantine H., Sheldon, Stuart N., *Linear Control System Analysis and Design with Matlab*, 5th Edition, Marcel Dekker, USA, 2003.
- [4] Khalil, Hassan K., *Nonlinear Systems*, 3rd Edition, Prentice Hall, USA, 2002.
- [5] Nise, Norman S., *Control Systems Engineering*, 6th Edition, John Wiley & Sons, USA, 2011.
- [6] Sastry, S., *Nonlinear Systems. Analysis, Stability and Control*, Col. Interdisciplinary Applied Mathematics, Systems and Control, Springer, 1999.
- [7] Takahashi, Yasundo, et al, *Control and Dynamic System*, 2nd Printing, Addison-Wesley, USA, 1972.
- [8] Williams II, Robert L., Lawrence, Douglas A., *Linear State-Space Control Systems*, John Wiley & Sons, USA, 2007.
- [9] Żak, Stanislaw H., *Systems and Control*, Oxford University Press, New York, 2003.
- [10] Fuente electrónica:
Seron, María Marta, *Sistemas No Lineales. Notas de Clase*,
<http://www.fceia.unr.edu.ar/control/snl/Apunte.pdf>, febrero de 2015.
- [11] Fuente electrónica: ODE Software for MATLAB,
<http://math.rice.edu/~dfield/#8.0>, marzo de 2015.

4. CAPÍTULO IV

ESTABILIDAD DE SISTEMAS LINEALES INVARIANTES EN EL TIEMPO

4.1. Objetivos

- I.- El alumno aprenderá las nociones de la linealización de sistemas no lineales en modelos de variables de estados alrededor de un punto de equilibrio y/o de operación, asociando la relación correspondiente a la linealización de un sistema en torno de un punto de equilibrio
- II.- El alumno estudiará y analizará la estabilidad interna y externa de los sistemas dinámicos lineales invariantes en el tiempo mediante los métodos de Lyapunov y BIBO-estable, visualizando mediante la segunda la relación entrada-salida.

4.2. Introducción

La obtención de los modelos matemáticos de cualquier tipo de sistema no suele ser una labor sencilla, al contrario, para tener un muy buen modelo que se aproxime al sistema real deben considerarse múltiples variables ya que si no es así, el modelo que se obtenga será insuficiente o inapropiado para ser tomado en cuenta en un análisis y, debido a ello, prácticamente todos los sistemas modelados para su estudio son de naturaleza no lineal y en ellos influyen esas variables que afectan directamente en su desempeño dinámico, lo cual provoca que las formas analíticas matemáticas no puedan ser aplicadas para solucionar esos problemas, por lo que se requiere de una alternativa para el estudio de los sistemas lineales.

Sin embargo, si sólo se requiere conocer el desempeño del sistema bajo ciertas condiciones de operación y en las cuales el sistema se comporta como un sistema lineal, entonces una alternativa al estudio de esos sistemas es mediante la linealización de los mismos alrededor de un punto de equilibrio o de operación.

En los capítulos anteriores se ha visto una perspectiva de la estabilidad interna de un sistema con respecto a una condición inicial sin entradas que exciten al sistema. En este capítulo se verá el concepto de estabilidad externa de un sistema y otro tipo de análisis de estabilidad interna sin una entrada que excite al sistema bajo la vecindad de un punto de equilibrio. Aunque [7] menciona otros tipos de estabilidad, sólo serán vistas las ya mencionadas.

4.3. Preliminares

4.3.1. Puntos de equilibrio

Considere el siguiente sistema no lineal:

$$\dot{x} = f[x(t), u(t)]$$

el cual tiene una entrada u_e que obliga a los estados del sistema a asentarse en un valor x_e . Si estos valores satisfacen la siguiente condición

$$f(x_e, u_e) = 0$$

entonces (x_e, u_e) es un **punto de equilibrio** -ver [8]-, lo que implica que $x(t) = x_e$. Una característica de los sistemas no lineales es que pueden tener más de un punto de equilibrio.

Para un sistema lineal el punto de equilibrio (x_e, u_e) es aquel que cumple con la siguiente condición:

$$0 = Ax + Bu$$

Un sistema lineal se encuentra en equilibrio bajo dos condiciones: que posea sólo un punto de equilibrio aislado o un continuo de puntos de equilibrio, lo cual estará determinado cuando la matriz A del sistema sea o no sea singular, de acuerdo con [5].

Definición 6: Punto de equilibrio es aquel vector compuesto por n estados constantes de tal manera que $\dot{x} = 0$ para toda $t > 0$, esto es, en cualquier tiempo t_i , la variación de los estados siempre será nula.

4.3.2. Linealización de sistemas no lineales

Generalmente los sistemas no lineales son linealizados alrededor de un **punto de operación**, el cual normalmente suele ser un punto de equilibrio, y se realiza este proceso en torno de ese punto ya que el comportamiento dinámico de los sistemas no lineales puede aproximarse por medio de un sistema lineal.

Considérese el siguiente modelo de un sistema no lineal

$$\dot{x} = f[x(t), u(t)]$$

$$y = h[x(t), u(t)]$$

y sea (x_e, u_e) un punto de equilibrio. Siguiendo la explicación de [5], si el sistema es perturbado, se tiene

$$x = x_e + \bar{x} \tag{4.1}$$

$$u = u_e + \bar{u} \tag{4.2}$$

$$y = y_e + \bar{y} \tag{4.3}$$

4.3. PRELIMINARES

Si las diferencias de \bar{x} y \bar{u} son muy pequeñas, entonces el sistema no lineal puede expandirse en una serie de Taylor alrededor del punto de equilibrio.

$$\begin{aligned} \dot{x} &= f(x_e + \bar{x}, u_e + \bar{u}) \\ \dot{x} &= f(x_e, u_e) + \frac{\partial f}{\partial x}(x_e, u_e)\bar{x} + \frac{\partial f}{\partial u}(x_e, u_e)\bar{u} + T.O.S^1 \end{aligned} \quad (4.4)$$

$$\begin{aligned} y &= h(x_e + \bar{x}, u_e + \bar{u}) \\ y &= h(x_e, u_e) + \frac{\partial h}{\partial x}(x_e, u_e)\bar{x} + \frac{\partial h}{\partial u}(x_e, u_e)\bar{u} + T.O.S. \end{aligned} \quad (4.5)$$

De la ecuación (4.4) se tiene:

$$\begin{aligned} A &= \frac{\partial f}{\partial x}(x_e, u_e) = \left[\begin{array}{ccc} \frac{\partial f_1}{\partial x_1} & \cdots & \frac{\partial f_1}{\partial x_n} \\ \vdots & \ddots & \vdots \\ \frac{\partial f_n}{\partial x_1} & \cdots & \frac{\partial f_n}{\partial x_n} \end{array} \right] \Bigg|_{(x_e, u_e)} \\ B &= \frac{\partial f}{\partial u}(x_e, u_e) = \left[\begin{array}{ccc} \frac{\partial f_1}{\partial u_1} & \cdots & \frac{\partial f_1}{\partial u_m} \\ \vdots & \ddots & \vdots \\ \frac{\partial f_n}{\partial u_1} & \cdots & \frac{\partial f_n}{\partial u_m} \end{array} \right] \Bigg|_{(x_e, u_e)} \end{aligned}$$

De la ecuación (4.5) se tiene:

$$\begin{aligned} C &= \frac{\partial h}{\partial x}(x_e, u_e) = \left[\begin{array}{ccc} \frac{\partial h_1}{\partial x_1} & \cdots & \frac{\partial h_1}{\partial x_n} \\ \vdots & \ddots & \vdots \\ \frac{\partial h_p}{\partial x_1} & \cdots & \frac{\partial h_p}{\partial x_n} \end{array} \right] \Bigg|_{(x_e, u_e)} \\ D &= \frac{\partial h}{\partial u}(x_e, u_e) = \left[\begin{array}{ccc} \frac{\partial h_1}{\partial u_1} & \cdots & \frac{\partial h_1}{\partial u_m} \\ \vdots & \ddots & \vdots \\ \frac{\partial h_p}{\partial u_1} & \cdots & \frac{\partial h_p}{\partial u_m} \end{array} \right] \Bigg|_{(x_e, u_e)} \end{aligned}$$

Las matrices A y B son los jacobianos de la función f con respecto a x_n y a u_m , mientras que las matrices C y D son los jacobianos de la función h con respecto a x_n y a u_m .

Dado que \bar{x} y \bar{u} son muy pequeños, entonces los términos de orden superior pueden despreciarse; además, si las expresiones (4.1) y (4.3) tienen cambios de variación con respecto al tiempo:

$$\begin{aligned} \frac{dx}{dt} &= \frac{dx_e}{dt} + \frac{d\bar{x}}{dt} \Rightarrow \frac{dx}{dt} = \frac{d\bar{x}}{dt} \\ \frac{dy}{dt} &= \frac{dy_e}{dt} + \frac{d\bar{y}}{dt} \Rightarrow \frac{dy}{dt} = \frac{d\bar{y}}{dt} \end{aligned}$$

¹ Términos de orden superior

4.3. PRELIMINARES

De la expresión (4.2), si u_e es el punto de equilibrio, por consiguiente

$$u = \bar{u}$$

Por lo tanto, el modelo linealizado del sistema resulta ser

$$\dot{\bar{x}} = A\bar{x} + B\bar{u}$$

$$\bar{y} = C\bar{x} + D\bar{u}$$

Se sugiere revisar los desarrollos de [4] y [5]. Por último, debe considerarse que la linealización de un sistema no lineal permite el análisis del sistema en la vecindad del punto de operación, por lo que otras regiones del espacio de estados no pueden ser analizadas por esta forma ya que pueden presentarse fenómenos de no linealidades.

4.3.3. Estabilidad externa

Definición 7: Un sistema **BIBO -Bounded Input, Bounded Output- estable** es aquel que al recibir una entrada acotada tiene una salida acotada si previamente el sistema no es excitado y si la respuesta tiende a converger a un valor, por lo que, de acuerdo con [2], se dice que una entrada $u(t)$ es acotada si $u(t)$ no se incrementa o decrece infinitamente, esto es, existe una constante u_m tal que

$$|u(t)| \leq u_m < \infty \quad \forall t \geq 0$$

Ahora considérese el siguiente sistema

$$\dot{x} = Ax + Bu \tag{4.6}$$

$$y = Cx + Du \tag{4.7}$$

Partiendo de la teoría de [2] y [7], se cita el siguiente teorema para la definición de la estabilidad externa asociada a la respuesta impulso:

Teorema 1: Un sistema **SISO -Single Input-Single Output-** descrito en (4.6) y en (4.7) es BIBO-estable si y sólo si la matriz de respuesta impulso $H(t) = Ce^{At}B + D\delta(t)$ es absolutamente integrable en $[0, \infty)$ o

$$\int_0^{\infty} \|H(\tau)\| d\tau \leq M < \infty$$

para alguna constante M .

Por otra parte, la caracterización de la estabilidad externa en términos de los polos queda expresada en el teorema siguiente tomado de [2]:

Teorema 2: Un sistema **SISO** con una función de transferencia racional $\hat{g}(s)$ es BIBO-estable si y sólo si cada polo de $\hat{g}(s)$ tiene parte real negativa o se encuentra en la parte izquierda del plano s .

4.3.4. Estabilidad interna

Nociones básicas de estabilidad alrededor de un punto de equilibrio

De acuerdo con lo visto en la práctica de Comportamiento cualitativo de los sistemas planares invariantes en el tiempo, el comportamiento cualitativo -según [7]- se refiere a la estabilidad interna del sistema dada una cierta condición inicial alrededor de un punto de equilibrio. Por consiguiente, la estabilidad interna es el resultado del comportamiento cualitativo de un sistema en la vecindad de un punto de equilibrio de los estados, esto es, cuando $x_e = 0$. A partir de esos comportamientos se definen tres tipos principales de estabilidad:

- **Equilibrio inestable.** Cualquier mínima perturbación provocará que el sistema se inestabilice, por lo que

$$\lim_{t \rightarrow \infty} \|x(t)\| = \infty$$

- **Equilibrio estable.** Si a un sistema se le aplica una perturbación pequeña sufrirá un cambio pequeño en alguno de los estados pero no afectará el comportamiento del sistema. Por lo tanto, el sistema es estable si dado un entorno $\varepsilon > 0$, dentro de él hay una vecindad $\delta > 0$, de tal manera que $\|x_0\| < \delta$, lo cual implica que $\|x(t)\| < \varepsilon$ para toda $t \geq 0$.
- **Equilibrio asintóticamente estable.** Dado un sistema que se encuentra en equilibrio, si recibe una perturbación pequeña, dicha perturbación no afectará al sistema y después de un lapso el sistema se estabilizará en el punto original. Esto es, si es estable y es posible escoger una vecindad $\delta > 0$ de tal manera que $\|x_0\| < \delta$, implica que

$$\lim_{t \rightarrow \infty} \|x(t)\| = 0$$

Siendo más específicos, dado cualquier entorno $\varepsilon < 0$ existe un valor $T > 0$ para el cual la trayectoria correspondiente satisface $\|x(t)\| \leq \varepsilon$ para toda $t \geq T$.

En [5] también puede encontrarse una explicación similar de lo expuesto en los párrafos anteriores.

Estabilidad en el sentido de Lyapunov para casos lineales

Sea el siguiente sistema

$$\dot{x} = Ax$$

con estados iniciales x_0 . Se dice que la respuesta es marginalmente estable o estable en el sentido de Lyapunov si cada x_0 excita una respuesta acotada, y es asintóticamente estable si cada estado inicial excita una respuesta acotada, la cual se aproxima a 0 si $t \rightarrow \infty$ -consultar [5], [7] y [8]-. Entonces, a partir de lo anterior se deduce que:

1. $\dot{x} = Ax$ es *marginalmente estable* si y sólo si todos los valores característicos de A son cero o tienen parte real negativa y aquellos con parte real nula son raíces simples del polinomio mínimo de A . Lo anterior queda expresado en el siguiente teorema -ver [5]-:

Teorema 3: “El punto de equilibrio $x_e = 0$ del sistema $\dot{x} = Ax$ es estable si y sólo si todos los valores característicos de A satisfacen $\Re\lambda_i \leq 0$ y para cada valor característico con $\Re\lambda_i = 0$ y multiplicidad algebraica $q_i \geq 2$, el rango es $\rho(A - \lambda_i I) = n - q_i$, donde n es la dimensión de x . El punto de equilibrio $x = 0$ es asintóticamente estable si y sólo si todos los valores característicos de A satisfacen $\Re\lambda_i < 0$.”

2. $\dot{x} = Ax$ es *asintóticamente estable* si y sólo si todos los valores característicos de A tienen parte real negativa. Por lo tanto la matriz A es *Hurwitz*. Considérese el siguiente teorema tomado de [5]:

Teorema 4: “Sea $x = 0$ un punto de equilibrio del sistema no lineal $\dot{x} = f(x)$ y sea

$$A = \left. \frac{\partial f(x)}{\partial x} \right|_{x=0}$$

1. El origen es asintóticamente estable si $\Re\lambda_i < 0$ para todos los valores característicos de A .
2. El origen es inestable si $\Re\lambda_i > 0$ para uno o más valores característicos de A .”

Una vez mencionado esto, posteriormente se verá la estabilidad asintótica de una matriz A a través de la función de Lyapunov.

Para los sistemas lineales -o en su caso linealizados- el objetivo consiste en obtener una función energética cuadrática -o una función candidata cuadrática de Lyapunov- de tal manera que

$$V(x) = x^T P x \tag{4.8}$$

Una forma cuadrática es una función positiva definida si la matriz P es simétrica positiva definida, esto es, los valores característicos de P son reales y positivos.

Si se deriva la expresión (4.8) se obtiene:

$$\dot{V} = x^T P \dot{x} + \dot{x}^T P x$$

Si se considera que $\dot{x} = Ax$ y $\dot{x}^T = x^T A^T$ entonces:

$$\dot{V} = x^T A^T P x + x^T P A x$$

$$\dot{V} = x^T (A^T P + P A) x \tag{4.9}$$

De la expresión (4.9) se desprende la ecuación de Lyapunov definida como

$$A^T P + P A = -Q$$

la cual tendrá una matriz P que es una solución única, simétrica y positiva definida siempre y cuando los valores característicos de A tengan parte real negativa dada una matriz simétrica y definida positiva Q . Luego entonces, la expresión (4.9) puede ser reescrita como

$$\dot{V} = -x^T Q x$$

Por consiguiente, si $V(x)$ es *positiva definida* y $\dot{V}(x)$ es *negativa definida*, entonces $V(x)$ es la *función de Lyapunov* del sistema, por lo que el proceso anterior es conocido como el método directo de Lyapunov, el cual proporciona la condición de estabilidad de un punto de equilibrio.

Sin embargo, el análisis en el sentido de Lyapunov sólo proporciona la estabilidad asintótica del sistema en términos de cualquier función que cumpla con las condiciones anteriores. Si \dot{V} fuera negativa semidefinida, no puede concluirse que el punto de equilibrio sea inestable.

4.4. Aplicaciones

4.4.1. Péndulo simple

El modelo de un péndulo simple -ver [6]- está descrito por la siguiente ecuación:

$$m l \ddot{x}_2 + m g \sin x_1 - u = 0$$

Llevando la ecuación anterior a una forma vectorial, se tiene:

$$\begin{aligned}\dot{x}_1 &= x_2 \\ \dot{x}_2 &= -\frac{g \sin x_1}{l} + u\end{aligned}$$

en la que x_1 es el ángulo entre el péndulo y un eje vertical, x_2 es la rapidez angular y u es una fuerza aplicada a la masa, mientras l es la longitud de la cuerda y m es la masa del péndulo. Dadas las consideraciones anteriores, el punto de equilibrio es:

$$\begin{aligned}x_e &= [0 \quad 0]^T \\ u_e &= 0\end{aligned}$$

Los elementos de los jacobianos son:

- De \dot{x}_1 se tiene:

$$\left. \frac{\partial \dot{x}_1}{\partial x_1} \right|_{x_e, u_e} = 0, \quad \left. \frac{\partial \dot{x}_1}{\partial x_2} \right|_{x_e, u_e} = 1, \quad \left. \frac{\partial \dot{x}_1}{\partial u} \right|_{x_e, u_e} = 0$$

- De \dot{x}_2 se tiene:

$$\left. \frac{\partial \dot{x}_2}{\partial x_1} \right|_{x_e, u_e} = -\frac{g}{l}, \quad \left. \frac{\partial \dot{x}_2}{\partial x_2} \right|_{x_e, u_e} = 0, \quad \left. \frac{\partial \dot{x}_2}{\partial u} \right|_{x_e, u_e} = 1$$

4.4. APLICACIONES

Los jacobianos evaluados en el punto de equilibrio son:

$$A = \begin{bmatrix} 0 & 1 \\ -\frac{g}{l} & 0 \end{bmatrix} \quad B = \begin{bmatrix} 0 \\ 1 \end{bmatrix}$$

Con los jacobianos obtenidos, el modelo linealizado de sistema es:

$$\dot{\bar{x}} = \begin{bmatrix} 0 & 1 \\ -\frac{g}{l} & 0 \end{bmatrix} \bar{x} + \begin{bmatrix} 0 \\ 1 \end{bmatrix} \bar{u}$$

cuya salida es:

$$\bar{y} = [1 \quad 0] \bar{x}$$

Para esta aplicación consideremos que $g = 9.81[\frac{m}{s^2}]$ y $l = 0.3[m]$. Se registran las matrices del sistema en la Ventana de Comandos -**Command Window**- y posteriormente se obtienen los valores característicos del sistema con la función **eig**. Los valores característicos del sistema son:

$$\lambda_{1,2} = \pm 5.7184i$$

Los valores característicos del sistema son imaginarios conjugados. Por consiguiente, al no tener parte real negativa el sistema linealizado en el punto de equilibrio no es BIBO-estable.

4.4.2. Balín-balancín

El modelo no lineal de un sistema balín-balancín [6, p. 26] es:

$$\begin{aligned} \dot{x}_1 &= x_2 \\ \dot{x}_2 &= -g \sin x_3 + x_1 x_4^2 \\ \dot{x}_3 &= x_4 \\ \dot{x}_4 &= \frac{-2mx_1x_2x_4}{J + mx_1^2} - \frac{mgx_1 \cos x_3}{J + mx_1^2} + u \end{aligned}$$

en el que x_1 representa la posición del balín con respecto al origen, x_2 es la rapidez del balín, x_3 es el ángulo de la barra con respecto a la horizontal por donde se desplaza el balín, x_4 es la rapidez angular de la barra y u es el torque de control para que el balín quede situado justamente en medio de la barra; por otra parte m es la masa del balín, J es el momento de inercia alrededor de la junta donde se ejerce el torque. Si consideramos que el balín se encuentra exactamente en medio de la barra, por consiguiente el sistema se encuentra posicionado en un punto de equilibrio, por lo tanto:

$$x_e = [x_1 \quad x_2 \quad x_3 \quad x_4]^T = [0 \quad 0 \quad 0 \quad 0]^T$$

$$u_e = 0$$

Ahora se procede a obtener el modelo lineal del sistema mediante los elementos del jacobiano.

4.4. APLICACIONES

- De la expresión \dot{x}_1 se tiene:

$$\frac{\partial \dot{x}_1}{\partial x_1} = 0, \quad \frac{\partial \dot{x}_1}{\partial x_2} = 1, \quad \frac{\partial \dot{x}_1}{\partial x_3} = 0, \quad \frac{\partial \dot{x}_1}{\partial x_4} = 0, \quad \frac{\partial \dot{x}_1}{\partial u} = 0$$

- De la expresión \dot{x}_2 se tiene:

$$\frac{\partial \dot{x}_2}{\partial x_1} = x_4^2, \quad \frac{\partial \dot{x}_2}{\partial x_2} = 0, \quad \frac{\partial \dot{x}_2}{\partial x_3} = -g \cos x_3, \quad \frac{\partial \dot{x}_2}{\partial x_4} = 2x_1x_4, \quad \frac{\partial \dot{x}_2}{\partial u} = 0$$

- De la expresión \dot{x}_3 se tiene:

$$\frac{\partial \dot{x}_3}{\partial x_1} = 0, \quad \frac{\partial \dot{x}_3}{\partial x_2} = 0, \quad \frac{\partial \dot{x}_3}{\partial x_3} = 0, \quad \frac{\partial \dot{x}_3}{\partial x_4} = 1, \quad \frac{\partial \dot{x}_3}{\partial u} = 0$$

- De la expresión \dot{x}_4 se tiene:

$$\frac{\partial \dot{x}_4}{\partial x_1} = \frac{4m^2x_1^2x_2x_4 - 2mJx_2x_4 - 2m^2x_1^2}{(J + mx_1^2)^2} + \frac{2m^2gx_1^2 \cos x_3 - Jmg \cos x_3 - m^2gx_1^2 \cos x_3}{(J + mx_1^2)^2}$$

$$\frac{\partial \dot{x}_4}{\partial x_2} = -\frac{2mx_1x_4}{J + mx_1^2}, \quad \frac{\partial \dot{x}_4}{\partial x_3} = \frac{mgx_1 \sin x_3}{J + mx_1^2}, \quad \frac{\partial \dot{x}_4}{\partial x_4} = -\frac{2mx_1x_2}{J + mx_1^2}, \quad \frac{\partial \dot{x}_4}{\partial u} = 1$$

Al evaluar los jacobianos obtenidos en el punto de equilibrio, las matrices resultantes son:

$$A = \begin{bmatrix} 0 & 1 & 0 & 0 \\ 0 & 0 & 0 & 0 \\ 0 & 0 & 0 & 1 \\ -\frac{mg}{J} & 0 & 0 & 0 \end{bmatrix} \quad B = \begin{bmatrix} 0 \\ 0 \\ 0 \\ 1 \end{bmatrix}$$

El modelo linealizado del sistema resulta:

$$\dot{\bar{x}} = \begin{bmatrix} 0 & 1 & 0 & 0 \\ 0 & 0 & 0 & 0 \\ 0 & 0 & 0 & 1 \\ -\frac{mg}{J} & 0 & 0 & 0 \end{bmatrix} \bar{x} + \begin{bmatrix} 0 \\ 0 \\ 0 \\ 1 \end{bmatrix} \bar{u}$$

y la salidas del sistema es:

$$\bar{y} = [1 \ 0 \ 0 \ 0] \bar{x}$$

Para esta aplicación se considerará que $m = 0.02[kg]$, $J = 3[kgm^2]$ y $g = 9.81[\frac{m}{s^2}]$. En la Ventana de Comandos se declaran las matrices del sistema y se obtienen los valores característicos, los cuales son:

$$\lambda_{1,2,3,4} = 0$$

Todos los valores característicos se encuentran en el origen del plano complejo, por lo tanto se arguye que el sistema linealizado en el punto de equilibrio no es BIBO-estable.

4.4.3. Sistema mecánico traslacional lineal

El modelo lineal de un sistema mecánico traslacional [3, sec. 2.5] es:

$$\dot{x} = \begin{bmatrix} 0 & 1 & 0 & 0 \\ -\frac{k_2}{m_2} & -\frac{b_2+b_3}{m_2} & 0 & \frac{b_3}{m_2} \\ 0 & 0 & 0 & 1 \\ 0 & \frac{b_3}{m_1} & -\frac{k_1}{m_1} & -\frac{b_1+b_3}{m_1} \end{bmatrix} x + \begin{bmatrix} 0 \\ 0 \\ 0 \\ \frac{1}{m_1} \end{bmatrix} u \quad (4.10)$$

$$y = [1 \ 0 \ 0 \ 0] x$$

El estado x_1 representa el desplazamiento de la masa m_2 , x_2 es la rapidez de m_2 , x_3 es el desplazamiento de m_1 , x_4 es la rapidez de m_1 y u es una fuerza aplicada a la masa m_1 . Dado que el modelo es simbólico, los valores propuestos de los elementos del sistema son: $b_1 = 0.2$, $b_2 = 0.1$, $b_3 = 0.15$, $k_1 = 1.5$, $k_2 = 2$, $m_1 = 2$ y $m_2 = 3$.

Al tratarse de un sistema lineal, si la ecuación de estados (4.10) es igualada a 0, entonces el punto de equilibrio del sistema es $[x_1 = 0 \ x_2 = 0 \ x_3 = 0 \ x_4 = 0 \ u = 0]$.

En un archivo editor llamado [mecanicolineal.m](#) son escritos los parámetros y definidas las matrices del sistema.

```
clear all;
clc;
b1=0.2;
b2=0.1;
b3=0.15;
k1=1.5;
k2=2;
m1=2;
m2=3;
A=[0 1 0 0 ;
   -(k2/m2) -((b2+b3)/m2) 0 b3/m2;
   0 0 0 1;
   0 b3/m1 -(k1/m1) -((b1+b3)/m1) ]
B=[0; 0; 0; 1/m1]
C=[1 0 0 0]
D=[0;0;0;0]
```

Con base en los valores mencionados, se obtiene la respuesta del sistema empleando un diagrama con el esquema de integradores -Figura 4.1-

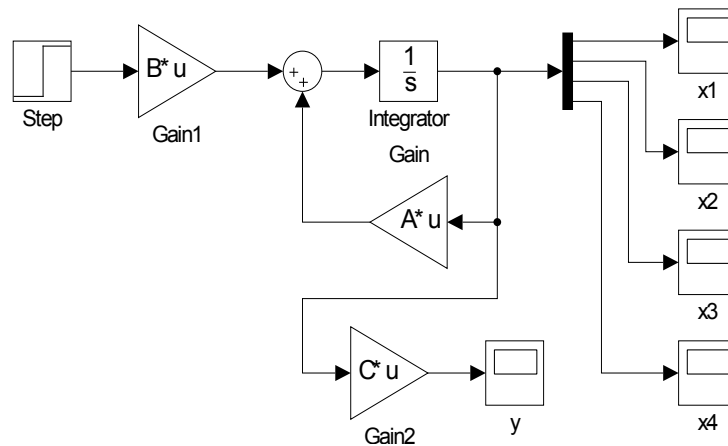

Fig. 4.1: Diagrama del sistema mecánico traslacional con el esquema de integradores.

En la Figura 4.2 se muestra la respuesta del sistema.

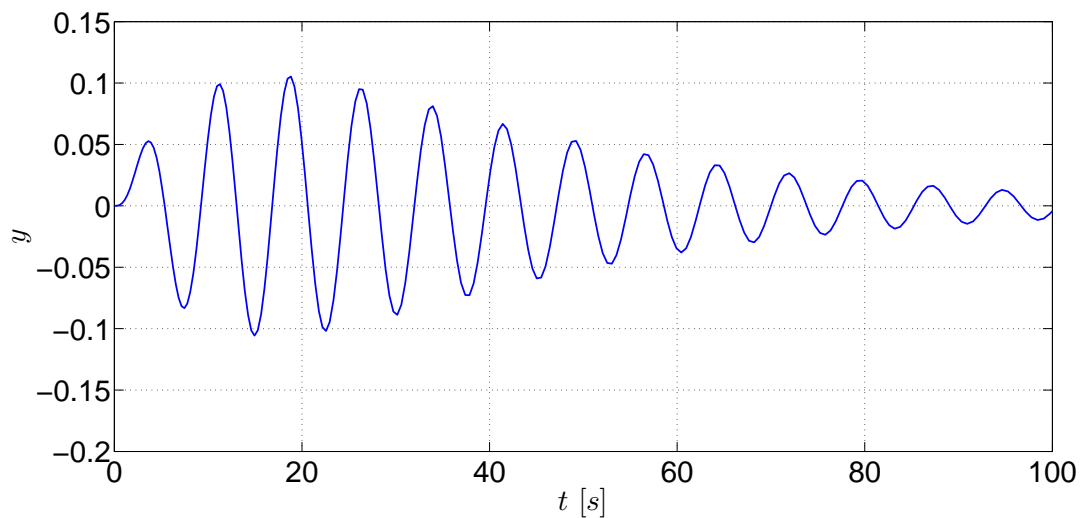

Fig. 4.2: Respuesta del sistema mecánico traslacional.

La respuesta del sistema converge a un valor constante ya que la entrada fue una función escalón, lo que implica que el sistema tiene estabilidad externa y, por lo tanto, es un sistema BIBO. Si se revisan los valores propios del sistema se tiene que:

$$\lambda_{1,2} = -0.0312 \pm 0.8242i \quad \lambda_{3,4} = -0.0979 \pm 0.8517i$$

Todos los valores característicos de la matriz A tienen parte real negativa y las raíces complejas están acompañadas por su conjugado. De acuerdo con lo visto en la teoría de la práctica previa, estas características que tienen las raíces complejas señalan que el punto se trata de un **foco estable**, el cual también se asocia con la etapa transitoria de las respuestas. Debido a que las raíces tienen parte real negativa, se arguye que la matriz A es Hurwitz y que el sistema es

4.5. EJERCICIOS

asintóticamente estable, por lo que también es asintóticamente estable en el sentido de Lyapunov.

Ahora será comprobada la estabilidad del sistema en el sentido de Lyapunov mediante la solución de la ecuación de Lyapunov empleando la función **lyap** y proponiendo como matriz Q una matriz identidad de 4×4 . En el mismo archivo M se agregan las siguientes líneas para ser posteriormente ejecutadas.

```
%***Comprobación si A es Hurwitz***
eig(A)
%***Solución de la ec. de Lyapunov***
Q=eye(4);
P=lyap(A',Q)
%***Comprobacion de P, valores característicos positivos***
%***Comprobación ec. Lyapunov***
A*P+P*A'
```

La matriz P obtenida es:

$$P = \begin{bmatrix} 13.2060 & 0.7500 & 3.8793 & 1.6417 \\ 0.7500 & 19.8999 & -1.8469 & 5.4443 \\ 3.8793 & -1.8469 & 6.3757 & 0.6667 \\ 1.6417 & 5.4443 & 0.6667 & 8.2222 \end{bmatrix}$$

4.5. Ejercicios

4.5.1. Sistema no lineal

El siguiente conjunto de ecuaciones representa el equilibrio de fuerzas de un avión de empuje vectorial [1, p. 56-57]. Los estados del sistema son (x, y, θ) , los cuales denotan la posición y orientación del centro de masa del avión, m es la masa del avión, g es la aceleración gravitacional, c es un coeficiente de amortiguamiento, J es el momento de inercia rotacional. Las ecuaciones de movimiento del avión son:

$$\begin{aligned} m\ddot{x} &= F_1 \cos \theta - F_2 \sin \theta - c\dot{x} \\ m\ddot{y} &= F_1 \sin \theta + F_2 \cos \theta - mg - c\dot{y} \\ J\ddot{\theta} &= rF_1 \end{aligned}$$

Si las entradas se definen de tal manera que el punto de equilibrio es el origen con entradas cero ($u_1 = F_1$, $u_2 = F_2 - mg$), entonces el sistema anterior se reescribe como:

$$\begin{aligned} m\ddot{x} &= -mg \sin \theta - c\dot{x} + u_1 \cos \theta - u_2 \sin \theta \\ m\ddot{y} &= mg(\cos \theta - 1) - c\dot{y} + u_1 \sin \theta + u_2 \cos \theta \\ J\ddot{\theta} &= ru_1 \end{aligned}$$

A partir del sistema anterior:

4.5. EJERCICIOS

1. Determine el modelo linealizado en torno a ese punto de equilibrio.
2. Además de las expresiones anteriores, considere como variables de estado la posición, la orientación y el cambio de posición y orientación. El vector de estados es

$$z = [z_1 \ z_2 \ z_3 \ z_4 \ z_5 \ z_6]^T = [x \ \dot{x} \ y \ \dot{y} \ \theta \ \dot{\theta}]^T$$

3. Si un punto de operación es

$$z_{po} = [10 \ 0 \ 50 \ 0 \ 0 \ 0]^T$$

linealice el sistema en torno a ese punto de operación.

4. Si los valores de los parámetros del sistema son $m = 3500$, $g = 9.81$, $c = 3$, $J = 1.5$, y tomando en cuenta el modelo linealizado obtenido en (1), obtenga los valores característicos del sistema y determine si es estable o no; en caso de que sea estable, mencione qué tipo de estabilidad tiene. Argumente su respuesta.
5. Obtenga los valores característicos del sistema linealizado en (3) tomando en cuenta los valores de los parámetros de (4) y determine si es estable o no; en caso de que sea estable, mencione qué tipo de estabilidad tiene. Argumente su respuesta.

4.5.2. Sistema lineal

El modelo de un circuito eléctrico en variables de estado [3, sec. 2.3] es

$$\dot{x} = \begin{bmatrix} -\frac{R_1}{L_1} & 0 & -\frac{1}{L_1} \\ 0 & -\frac{R_2}{L_2} & \frac{1}{L_2} \\ \frac{1}{C} & -\frac{1}{C} & 0 \end{bmatrix} x + \begin{bmatrix} \frac{1}{L_1} \\ 0 \\ 0 \end{bmatrix} u$$
$$y = [0 \ 1 \ 0] x$$

El estado x_1 corresponde a la corriente de una malla, x_2 está asociado a la corriente de la segunda malla y x_3 es el voltaje del capacitor. Dado que el modelo es simbólico, se pondrán los siguientes valores para los elementos del sistema sólo como para realizar el ejemplo; los valores son: $L_1 = L_2 = 1$, $R_1 = 5$, $R_2 = 3$ y $C = 0.003$.

1. los valores característicos de la matriz del sistema,
2. Haga un diagrama de bloques del sistema en Simulink y simule el sistema bajo las siguientes entradas:
 - Función escalón
 - Función escalón multiplicada por una constante
 - Función rampa

Verifique que el sistema sea BIBO-estable y explique por qué lo es.

3. Mediante la ecuación de Lyapunov, obtenga una matriz solución P a partir de una matriz Q propuesta por su profesor y verifique que la igualdad de la ecuación se cumple.

4.5.3. Sistema eléctrico

El circuito está compuesto por tres elementos pasivos en serie: una resistencia R , una inductancia L y un capacitor C , los cuales están sometidos a una diferencia de potencial $u(t)$. El estado del sistema está determinado por el voltaje del capacitor y la corriente del inductor, $x = [v_C, i_L]$. La variable de salida está dada por v_C . El comportamiento dinámico del sistema eléctrico de la Figura 5.3 está expresado por,

$$\Sigma : \begin{cases} \dot{x} = \begin{bmatrix} 0 & \frac{1}{C} \\ -\frac{1}{L} & -\frac{R}{L} \end{bmatrix} x + \begin{bmatrix} 0 \\ \frac{1}{L} \end{bmatrix} u, & x(0) = x_0 \\ y = [1 \ 0] x, \end{cases} \quad (4.11)$$

Las condiciones iniciales del sistema son $v_C(0) = 0.5V$ y $i_L(0) = 0.104A$. Los parámetros del sistema se muestran en la tabla siguiente:

Parámetros	Valores numéricos
L	0.5 H
R	$1 \times 10^3 \Omega$
C	$22 \times 10^{-6} F$

Tab. 4.1: Valores de los parámetros del sistema eléctrico.

1. Encuentra el único punto de equilibrio del sistema eléctrico.
2. Verifica que el sistema eléctrico es asintóticamente estable, mediante la ubicación de los valores característicos de la matriz del sistema.
3. Emplea el Teorema de Lyapunov -ver [2]- con la finalidad de demostrar que el origen del sistema es asintóticamente estable. Es decir, obtenga una matriz simétrica $P = P^T > 0$ tal que sea satisfecha la ecuación de Lyapunov

$$A^T P + P A = -Q$$

4. En Matlab crea un archivo titulado `estabilidadRLC.m` y simula el comportamiento dinámico del sistema eléctrico Σ_L , mediante el método de Euler con un tamaño de paso de 0.333 y un tiempo de simulación de 10 segundos.
5. Obtener un gráfico de la función candidata de Lyapunov $V(x) = x^T P x$ para el sistema eléctrico RLC, con $P = P^T > 0$.
6. Obtener un gráfico de la derivada de la función de Lyapunov $\dot{V}(x)$.
7. Verifica que el sistema eléctrico es BIBO estable, mediante la ubicación de los polos de la función de transferencia $G(s) = C_y(sI - A)^{-1}B$. Usa el comando de matlab `ss2zp` y `zpk`.

4.5. EJERCICIOS

8. Visualiza el comportamiento de la salida tras simular el sistema eléctrico en Simulink con las señales de entrada:

$$\begin{aligned}u_1(t) &= \text{step}(t), \\u_2(t) &= \sin(t) * \cos(t), \\u_3(t) &= te^{-t}, \\u_4(t) &= \text{ramp}(t)\end{aligned}$$

9. Si el sistema Σ tomará la estructura siguiente

$$\Sigma_x : \begin{cases} \dot{x} = \begin{bmatrix} 0 & 1 \\ 2 & -1 \end{bmatrix} x + \begin{bmatrix} 0 \\ 1 \end{bmatrix} u, & x(0) = x_0 \\ y = \begin{bmatrix} -1 & 1 \end{bmatrix} x, \end{cases} \quad (4.12)$$

Encuentra la función de transferencia. Comenta las relaciones que existen entre la estabilidad asintótica y BIBO.

Bibliografía

- [1] Åström, Karl Johan, Murray, Richard M., *Feedback Systems. An Introduction for Scientists and Engineers*, Princeton University Press, USA, 2010.
- [2] Chen, Chi-Tsong, *Linear System. Theory and Design*, 3rd Edition, Oxford University Press, New York, 1999.
- [3] D'Azzo, John Joachim, Houpis, Constantine H., Sheldon, Stuart N., *Linear Control System Analysis and Design with Matlab*, 5th Edition, Marcel Dekker, USA, 2003.
- [4] Furuta, Katsuhisa, Sano, Akira, *State Variable Methods in Automatic Control*, John Wiley & Sons, 1998.
- [5] Khalil, Hassan K., *Nonlinear Systems*, 3rd Edition, Prentice Hall, USA, 2002.
- [6] Marino, Riccardo, Tomei, Patrizio, *Nonlinear Control Design: Geometric, Adaptive and Robust*, Prentice Hall, 1995.
- [7] Williams II, Robert L., Lawrence, Douglas A., *Linear State-Space Control Systems*, John Wiley & Sons, USA, 2007.
- [8] Żak, Stanislaw H. *Systems and Control*, Oxford University Press, New York, 2003.

Parte II

INTRODUCCIÓN A LA TEORÍA DE CONTROLABILIDAD Y OBSERVABILIDAD. CONTROLADORES Y OBSERVADORES

5. CAPÍTULO V CONTROLABILIDAD

5.1. Objetivos

- I.- El alumno corroborará las nociones de controlabilidad mediante los conceptos de la matriz de controlabilidad y el gramiano de controlabilidad.
- II.- El alumno verá la propiedad de invariancia de la controlabilidad con respecto a la transformación de estados.

5.2. Introducción

En un sistema, dada una o varias entradas, se busca que los estados del sistema lleguen a un punto final determinado, por lo que se requiere de una acción de control que realice esa tarea. Sin embargo, antes de pasar a esa etapa, es necesario conocer si un sistema posee un cierto atributo, el cual provee información que determina si al sistema le puede ser aplicada una acción de control. Una vez hecho este análisis, entonces puede pensarse en una etapa de control, de ahí que esta parte sea muy importante.

En este capítulo se aplica la teoría elemental del análisis de la controlabilidad de un sistema para conocer si un sistema puede ser controlado, la cual puede ser consultada en [2] y en [6]; éste último muestra ejemplos empleando Matlab, los cuales son valiosos debido a la naturaleza de este capítulo, el cual recurre inexorablemente al uso de este paquete.

5.3. Preliminares

5.3.1. El gramiano de controlabilidad y la matriz de controlabilidad

Considere el siguiente modelo en variables de estado

$$\dot{x} = Ax + Bu \tag{5.1}$$

con una condición inicial x_0 compuesta de n estados.

Definición 8 (Controlabilidad): Un sistema es *controlable* si para cualquier estado inicial x_0 hasta cualquier estado final x_t existe una entrada $u(t)$ capaz de llevar los estados del sistema de x_0 a x_t en un intervalo $[t_0, t_f]$.

Por lo tanto, el par de matrices (A, B) debe ser controlable; para ello, se usa el concepto de la matriz de controlabilidad \mathcal{C} , la cual se define como

$$\mathcal{C} = [B \ AB \ A^2B \ \dots \ A^{n-1}B]$$

Caracterizaciones de controlabilidad

Retomando la teoría descrita en [4] y principalmente en [2], cualquiera de los siguientes enunciados son equivalentes para que un sistema lineal sea completamente controlable, los cuales son:

1. El par de matrices (A, B) de dimensión n es controlable.
2. El gramiano de controlabilidad W_c definido como

$$W_c(t) = \int_{t_0}^{t_f} e^{A(t_0-\tau)} B B^T e^{A^T(t_0-\tau)} d\tau$$

debe ser una matriz $n \times n$ no singular -su determinante no debe ser cero- para cada $t > 0$.

3. La matriz de controlabilidad \mathcal{C} es de rango completo, esto es $\rho[\mathcal{C}] = n$, y significa que los renglones de la matriz \mathcal{C} son linealmente independientes.
4. La matriz $[A - \lambda I \ B]$ de dimensiones $n \times (n + p)$ es de renglones de rango completo para cada valor característico λ_i de A . Esta matriz es una forma para comprobar si un sistema es completamente controlable, la cual es llamada la *prueba de Popov-Belevitch-Hautus para controlabilidad*.
5. Si todos los valores característicos de la matriz A tienen parte real negativa, entonces la solución de la siguiente expresión

$$AW_c + W_c A^T = -BB^T \tag{5.2}$$

es positiva definida, la cual es llamada como el *gramiano de controlabilidad* expresado como

$$W_c = \int_0^\infty e^{A\tau} B B^T e^{A^T\tau} d\tau$$

A continuación se tratará el punto 2. La solución del modelo en variables de estado -el cual se muestra en [2]- es el siguiente:

$$x(t) = e^{A(t-t_0)} x(t_0) + \int_{t_0}^{t_f} e^{A(t-\tau)} B u(\tau) d\tau \tag{5.3}$$

Además, considérese la siguiente entrada

$$u(t) = -B^T e^{A^T(t_f-t)} W_c^{-1}(t_f) [e^{At_f} x_0 - x_1] \tag{5.4}$$

Al substituir la expresión (5.4) en la expresión (5.3) se tiene

$$x(t_f) = e^{At_f}x_0 - \left[\int_{t_0}^{t_f} e^{-A\tau} BB^T e^{-A^T\tau} d\tau \right] W_c^{-1}(t_f)x_0[e^{At_f}x_0 - x_1]$$

$$x(t_f) = e^{At_f}x_0 - W_c(t_f)W_c^{-1}(t_f)[e^{At_f}x_0 - x_1]$$

$$x(t_f) = x_1$$

La ecuación (5.4) es llamada el *control de mínima energía* ya que cualquier otra entrada $\bar{u}(t)$ diferente de $u(t)$ consigue que el sistema converja al mismo estado final $x(t)$, teniendo:

$$\int_{t_0}^{t_1} \bar{u}'(t)\bar{u}(t)dt \geq \int_{t_0}^{t_1} u'(t)u(t)dt$$

El rango de una matriz

De [2, p. 49] considere la siguiente matriz:

$$A = \begin{bmatrix} 0 & 1 & 1 & 2 \\ 1 & 2 & 3 & 4 \\ 2 & 0 & 2 & 0 \end{bmatrix} = [a_1 \quad a_2 \quad a_3 \quad a_4]$$

en la que cada a_i representa a una i -columna de la matriz A . Las columnas a_1 y a_2 son linealmente independientes, esto es, al aplicarles varios operadores matemáticos ninguna de ellas llega a ser nula. La columna a_3 es la suma de las columnas a_1 y a_2 , por lo que $a_1 + a_2 - a_3 = 0$, mientras que a_4 es la doble de a_2 , por lo que $2a_2 - a_4 = 0$. Por lo tanto A tiene dos columnas independientes.

Definición 9: El **rango** de una matriz A es definido como el número de columnas linealmente independientes, e igualmente este concepto se aplica para el número de renglones linealmente independientes.

Luego entonces, el rango de la matriz A del ejemplo anterior es 2.

De los enunciados anteriores, si el 3 dice que el rango de la matriz es completo, entonces la matriz del enunciado 4 también es completo para cada valor característicos de A .

5.3.2. La forma canónica de controlabilidad

La función de transferencia del modelo definido en (5.1) y de la salida $y = Cx$ es:

$$H(s) = \frac{\beta_1 s^{n-1} + \beta_2 s^{n-2} + \dots + \beta_{n-1} s + \beta_n}{s^n + \alpha_1 s^{n-1} + \alpha_2 s^{n-2} + \dots + \alpha_{n-1} s + \alpha_n}$$

5.3. PRELIMINARES

Además, dicho modelo puede ser transformado -tomando en cuenta $\bar{x} = Px$ - a la forma canónica de controlabilidad mediante una matriz de transformación P que es una matriz no singular, cuya forma es

$$\dot{\bar{x}} = \bar{A}\bar{x} + \bar{B}u \quad (5.5)$$

$$\bar{y} = \bar{C}\bar{x} + Du \quad (5.6)$$

en la cual $\bar{A} = PAP^{-1}$, $\bar{B} = PB$, $\bar{C} = CP^{-1}$ y la inversa de la matriz de transformación P , considerando la matriz de controlabilidad \mathcal{C} , está definida como

$$P^{-1} = \mathcal{C} \begin{bmatrix} 1 & \alpha_1 & \alpha_2 & \dots & \alpha_{n-2} & \alpha_{n-1} \\ 0 & 1 & \alpha_1 & \dots & \alpha_{n-3} & \alpha_{n-2} \\ 0 & 0 & 1 & \dots & \alpha_{n-4} & \alpha_{n-3} \\ \vdots & \vdots & \vdots & \ddots & \vdots & \vdots \\ 0 & 0 & 0 & \dots & 1 & \alpha_1 \\ 0 & 0 & 0 & \dots & 0 & 1 \end{bmatrix} \quad (5.7)$$

La matriz de controlabilidad de la forma canónica controlable es

$$\bar{\mathcal{C}} = [\bar{B} \ \bar{A}\bar{B} \ \bar{A}^2\bar{B} \ \dots \ \bar{A}^{n-1}\bar{B}]$$

la cual también puede ser expresada como

$$\bar{\mathcal{C}} = P\mathcal{C}$$

Debido a que P es no singular, $\rho(\bar{\mathcal{C}}) = \rho(\mathcal{C})$.

5.3.3. Descomposición en estados controlables y no controlables

Ahora se verá el caso en el cual $\rho(\mathcal{C}) = q < n$, esto es, que el rango de la matriz \mathcal{C} no es completo. Este resultado indica que hay q estados que sí pueden ser controlados y $n - q$ estados que no pueden ser controlados.

Para estos casos existe otra matriz de transformación T , en la cual $\bar{x} = Tx$, tal que convierte al modelo de las expresiones (5.1) y a $y = Cx$ en:

$$\begin{bmatrix} \dot{\bar{x}}_c \\ \dot{\bar{x}}_{\bar{c}} \end{bmatrix} = \begin{bmatrix} \bar{A}_c & \bar{A}_{12} \\ 0 & \bar{A}_{\bar{c}} \end{bmatrix} \begin{bmatrix} \bar{x}_c \\ \bar{x}_{\bar{c}} \end{bmatrix} + \begin{bmatrix} \bar{B}_c \\ 0 \end{bmatrix} u$$

$$\bar{y} = [\bar{C}_c \ \bar{C}_{\bar{c}}] \begin{bmatrix} \bar{x}_c \\ \bar{x}_{\bar{c}} \end{bmatrix} + Du$$

en la cual el elemento \bar{A}_c es de dimensiones $q \times q$, $\bar{A}_{\bar{c}}$ es de $(n - q) \times (n - q)$; en otras palabras, el par (\bar{A}_c, \bar{B}_c) define la ecuación del estado controlable de dimensión q . De ahí la subecuación controlable es

$$\dot{\bar{x}}_c = \bar{A}_c\bar{x}_c + \bar{B}_c u \quad (5.8)$$

$$\bar{y} = \bar{C}_c\bar{x}_c + Du \quad (5.9)$$

La inversa de la matriz de transformación T se obtiene al seleccionar las q columnas linealmente independientes de la matriz de controlabilidad \mathcal{C} y las demás columnas pueden ser escogidas arbitrariamente siempre y cuando T sea no singular. Su representación es:

$$T^{-1} = [t_1 \ t_2 \ \dots \ t_q \ | \ t_{q+1} \ t_{q+2} \ \dots \ t_n]$$

Las matrices transformadas del sistema se definen como $\bar{A} = TAT^{-1}$, $\bar{B} = TB$ y $\bar{C} = CT^{-1}$.

Finalmente debe señalarse que la función de transferencia de (5.8) es igual a la función de transferencia de (5.1)

5.4. Aplicaciones

5.4.1. Sistema de movimiento de un avión

Considere el siguiente sistema, el cual representa el movimiento longitudinal de un avión [3, p. 687]:

$$\Gamma_A : \left\{ \dot{x} = \begin{bmatrix} -0.08 & 1 & -0.01 \\ -8.0 & -0.05 & -6.0 \\ 0 & 0 & -10 \end{bmatrix} x + \begin{bmatrix} 0 \\ 0 \\ 10 \end{bmatrix} u \right. \quad (5.10)$$

en el cual:

- x_1 es el ángulo de ataque.
- x_2 es la razón de cambio del ángulo de ataque.
- x_3 es el ángulo incremental del elevador.
- u es la entrada de control al actuador del elevador.

En este ejemplo se propone que los estados iniciales del sistema sean:

$$x(0) = [1.2 \ 0.1 \ 1]^T$$

para que el sistema sea llevado a la condición final:

$$x(1) = [0 \ 0 \ 0]^T$$

El primer punto consiste en determinar la controlabilidad del sistema. Para ello se emplea la función **ctrb(A,B)** que permite determinar la matriz de controlabilidad \mathcal{C} ; después es usada la función **rank(C)**, la cual muestra el rango de la matriz de controlabilidad. La matriz de controlabilidad \mathcal{C} resultante es:

$$\mathcal{C} = 1.0e + 03 \begin{bmatrix} 0 & -0.1 & -59 \\ 0 & -60 & 603.8 \\ 10 & -100 & 1000 \end{bmatrix}$$

5.4. APLICACIONES

cuyo rango es $\rho(\mathcal{C}) = 3$, por lo que su rango es completo y el sistema Γ_A es completamente controlable.

Ahora se asegurará que el sistema es completamente controlable mediante la prueba de Popov-Belevitch-Hautus. En la Tabla 5.1 se muestran los rangos de las matrices para cada valor característico.

Valor característico	Matriz	ρ
$\lambda_1 = -0.0650 + 2.8284i$	$[A - \lambda_1 I \ B]$	3
$\lambda_2 = -0.0650 - 2.8284i$	$[A - \lambda_2 I \ B]$	3
$\lambda_3 = -10$	$[A - \lambda_3 I \ B]$	3

Tab. 5.1: Valores característicos de la matriz A del sistema Γ_A combinados con la condición de controlabilidad.

Para cada valor característico, la matriz $[A - \lambda_i \ B]$ tiene rango 3, por lo que se confirma que el sistema Γ_A es completamente controlable.

Una vez obtenida la matriz de controlabilidad y que se ha comprobado que es de rango completo, se procede a verificar la siguiente expresión:

$$AW_c + W_c A^T = -BB^T$$

tomando en cuenta que si los valores característicos de la matriz A tienen parte real negativa, entonces la expresión anterior tiene una única solución positiva definida, que es el gramiano de controlabilidad. Para calcular el gramiano de controlabilidad se usa la función **gram** cuya escritura debe ser `gram(sys' c')`.

Para definir la variable **sys** se necesita la función **ss**¹. Las matrices resultantes son:

$$\begin{bmatrix} 0 & 0 & 0 \\ 0 & 0 & 0 \\ 0 & 0 & -100 \end{bmatrix} = \begin{bmatrix} 0 & 0 & 0 \\ 0 & 0 & 0 \\ 0 & 0 & -100 \end{bmatrix}$$

Dado que dicha igualdad se cumple, entonces existe una única solución W_c que es positiva definida.

El siguiente punto consiste en obtener la transformación de estados del sistema para obtener la forma canónica de controlador del sistema, por lo que primeramente debe obtenerse la función de transferencia del sistema empleando la función **tf**². La función de transferencia del sistema Γ_A es:

¹ Consulte el Apéndice A: Matlab y Simulink.

² Consulte el Apéndice A: Matlab y Simulink.

$$G(s) = \frac{-0.1s - 60}{s^3 + 10.13s^2 + 9.304s + 80.94}$$

La función de transferencia es importante para obtener los valores α_i y poder obtener la inversa de la matriz de transformación P -ver expresión (5.7)-, la matriz P y las matrices transformadas \bar{A} , \bar{B} y \bar{C} . La forma canónica de controlador del sistema Γ_A es:

$$\dot{\bar{x}} = \begin{bmatrix} -10.13 & -9.3040 & -80.0400 \\ 1 & 0 & 0 \\ 0 & 1 & 0 \end{bmatrix} \bar{x} + \begin{bmatrix} 1 \\ 0 \\ 0 \end{bmatrix} u$$

$$\bar{y} = [0 \quad -0.1000 \quad -60.0050] \bar{x}$$

Una vez que se tenga la forma canónica del sistema, ahora deben determinarse las funciones de transferencia de ambos sistemas para corroborar que ambos son iguales. Ahora será usada la función **zpk**³. Con dicha función, tanto el sistema original como el transformado tienen la misma relación ceros-polos, la cual es:

$$\frac{-0.1(s + 600)}{(s + 10)(s^2 + 0.13s + 8.004)}$$

Ahora se procede a verificar la definición de controlabilidad mediante el empleo de la señal de entrada para el control -ver la expresión (5.4)-. A continuación se enlistan las funciones que van a usarse para definir las ecuaciones requeridas.

- **sym var** esta función sirve para declarar variables simbólicas.
- **expm** genera la matriz exponencial de una matriz.
- **int** integra una función desde un valor inicial hasta uno final.
- **vpa** define el número de dígitos decimales.
- **double** convierte las variables en tipo *double*.
- **lsim** simula la respuesta de un sistema continuo usando una entrada cualquiera. Además puede mostrar la salida Y , el vector tiempo t usado en la simulación y las trayectorias de los estados definidos en el vector X .

Después de emplear la señal de entrada, se procede a definir la ecuación del gramiano de controlabilidad para que posteriormente pueda ser incluida en la ecuación de la señal de entrada.

A continuación se muestra el código fuente que deberá escribirse en un archivo M.

³ Consulte el Apéndice A: Matlab y Simulink.

5.4. APLICACIONES

```
%***CONTROLABILIDAD DE UN AVIÓN***
clear all;
clc;
A=[-0.08 1 -0.01; -8.0 -0.05 -6.0; 0 0 -10];
B=[0; 0; 10];
c=[1 0 0];
D=0;
%***DEFINICIÓN DE CONDICIÓN INICIAL Y FINAL***
X0=[1.2; 0.2; 1];
X1=[0; 0; 0];
%***DEFINICIÓN DE T Y TF***
syms t
tf=2;
%***DEFINICIÓN DE Wc***
a=expm(A*t)*B*B'*expm(A'*t)
g=int(a,t,0,tf)
gl=vpa(g,4)
Wc=double(gl)
%***DEFINICIÓN DE LA SEÑAL DE ENTRADA U***
ut=-B'*expm(A'*(tf-t))*inv(Wc)*
    (expm(A*tf)*X0 - X1)
ut=vpa(ut,4)
%***ITERACIONES***
time = 0:0.01:tf;
time = time';
for i=1:size(time)
u(i,1) = -B' * expm(A'*(tf-time(i))) * inv(Wc) *
    ((expm(A*tf)*X0) - X1);
end
%***GRÁFICAS***
sys=ss(A,B,c,D)
[Y, T, X] = lsim (sys, u, time, X0);
u=double(u);
figure
plot(time, X(:,1),'r -square')
hold on
plot(time, X(:,2),'g -diamond')
grid on
plot(time, X(:,3),'b -o')
hold on
plot(time, u,'k','LineWidth',2)
hold on
legend('x1','x2','x3','u','Location',
'SouthEast');
```

```
xlabel('t [s]');
```

Las gráficas de las evoluciones de los estados y de la señal externa en el lapso de dos segundos son mostradas en la Figura 5.1.

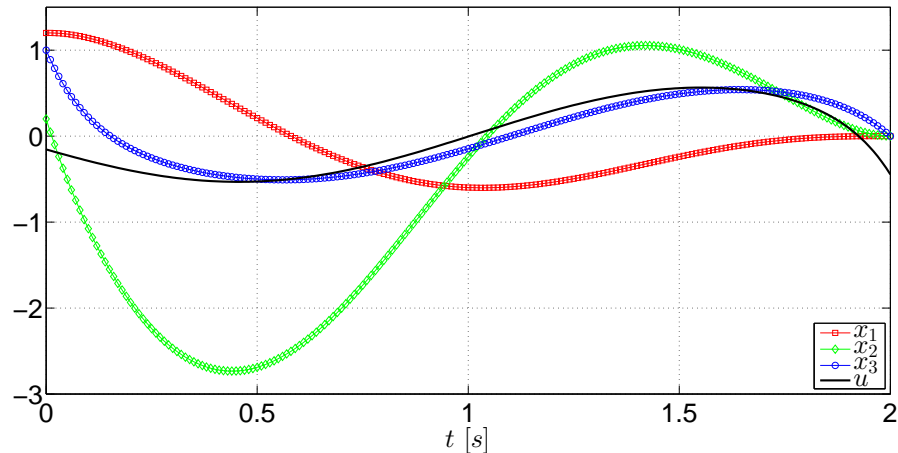

Fig. 5.1: Evolución de los estados del sistema Γ_A y de la señal de entrada desde la condición inicial hasta la condición final.

De acuerdo con las gráficas, los estados del sistema son llevados de la condición inicial a la condición final en el lapso definido y puede apreciarse que las variaciones de los estados son relativamente pequeñas. A su vez, la señal de control tiene una variación en un rango aproximado de una unidad.

Finalmente, debido a que este sistema es completamente controlable, no requiere ser descompuesto en sus formas controlables y no controlables. Sin embargo, la función **ctrbf** permite descomponer un sistema lineal en sus formas controlables y no controlables.

5.4.2. Sistema de tanques presurizados

El siguiente ejemplo consiste en un sistema de dos tanques presurizados con gas [6, p. 173-174] y se da por hecho de que no hay gradientes locales de presión. El modelo del sistema se muestra enseguida:

$$\Gamma_G : \left\{ \dot{x} = \begin{bmatrix} -\frac{1}{R_1 C_1} & \frac{1}{R_1 C_1} \\ \frac{1}{R_1 C_2} & -\frac{1}{R_1 C_2} - \frac{1}{R_2 C_2} - \frac{k_2}{C_2} \end{bmatrix} x + \begin{bmatrix} 0 \\ \frac{k_1}{C_2} \end{bmatrix} u \right. \quad (5.11)$$

y la variables del sistema son:

- x_1 es la presión del primer tanque.
- x_2 es la presión del segundo tanque.

5.4. APLICACIONES

- u es el cambio de posición de una válvula que permite el paso del gas de una fuente al primer tanque.

Los valores de los elementos del sistema son propuestos con el fin de mostrar el ejemplo de controlabilidad, por lo que no corresponden con un sistema verídico. Los valores referidos son: $R_1 = R_2 = 4$, $C_1 = C_2 = 2$, $k_1 = 2$ y $k_2 = 1.5$.

El sistema será tratado considerando el siguiente punto inicial:

$$x(0) = [200 \quad 150]^T$$

para que sea trasladado al punto final:

$$x(1) = [180 \quad 140]^T$$

El primer paso consiste en obtener la matriz de controlabilidad \mathcal{C} del sistema y verificar que sea de rango completo usando las funciones **ctrb** y **rank**. La matriz de controlabilidad \mathcal{C} es:

$$\mathcal{C} = \begin{bmatrix} 0 & 0.1250 \\ 1.0000 & -1.0000 \end{bmatrix}$$

y el rango es $\rho(\mathcal{C}) = 2$, por lo que el sistema Γ_G es completamente controlable.

Ahora hay que corroborar que el sistema es completamente controlable mediante la prueba de Popov-Belevitch-Hautus. En la Tabla 5.2 se muestran los rangos de las matrices para cada valor característico.

Valor característico	Matriz	ρ
$\lambda_1 = -1.0175$	$[A - \lambda_1 I \quad B]$	2
$\lambda_2 = -0.1075$	$[A - \lambda_2 I \quad B]$	2

Tab. 5.2: Valores característicos de la matriz A del sistema Γ_G combinados con la condición de controlabilidad.

Para cada valor característico la matriz $[A - \lambda_i I \quad B]$ es de rango completo, por lo tanto el sistema Γ_G es completamente controlable.

Ahora hay que verificar la siguiente expresión, considerando que la parte real de los valores característicos de la matriz A es negativa, por lo que debe haber una solución W_c que satisfaga la siguiente igualdad:

$$AW_c + W_c A^T = -BB^T$$

Para el cálculo de gramiano de controlabilidad se usa la función **gram** con la siguiente sintaxis: `gram(sys' c')`. Una vez definida la variable **sys**, las matrices resultantes de la expresión anterior son:

$$\begin{bmatrix} 0 & 0 \\ 0 & -1 \end{bmatrix} = \begin{bmatrix} 0 & 0 \\ 0 & -1 \end{bmatrix}$$

5.4. APLICACIONES

por lo que existe una solución única W_c que es positiva definida.

Ahora debe obtenerse la función de transferencia para obtener la forma canónica de controlabilidad del sistema. Al usar la función **tf**, la función de transferencia resultante es:

$$G(s) = \frac{s + 0.125}{s^2 + 1.125s + 0.1094}$$

Con dicha función nuevamente pueden obtenerse los valores α_i para determinar la matriz de transformación P , su inversa y las matrices transformadas \bar{A} , \bar{B} y \bar{C} . La forma canónica de controlador del sistema Γ_G es:

$$\dot{\bar{x}} = \begin{bmatrix} -1.125 & -0.1094 \\ 1 & 0 \end{bmatrix} \bar{x} + \begin{bmatrix} 1 \\ 0 \end{bmatrix} u$$
$$\bar{y} = [1 \quad 0.1250] \bar{x}$$

Mediante la función **zpk** se procede a corroborar que las funciones de transferencia son iguales tanto en el sistema original como la forma canónica. Al usar esta función, los resultados de ambos sistemas son:

$$\frac{(s + 0.125)}{(s + 1.018)(s + 0.1075)}$$

Posteriormente se define la expresión de la señal de entrada u y la expresión del gramiano W_c . Para esta parte se usan las mismas funciones que fueron empleadas en la aplicación anterior. El código fuente para la simulación es el siguiente:

```
*****CONTROLABILIDAD DE PRESIÓN DE TANQUES*****
clear all;
clc;
R1=4;
R2=4;
C1=2;
C2=2;
K1=2;
K2=1.5;
A=[-1/(R1*C1) 1/(R1*C1);
    1/(R1*C2) -(1/(R1*C2))-(1/(R2*C2))-(K2/(C2))];
B=[0; (K1/C2)];
c=[0 1];
D=0;
*****DEFINICIÓN DE CONDICIÓN INICIAL Y FINAL*****
X0=[200; 150];
X1=[180; 150];
*****DEFINICIÓN DE T Y TF*****
t= sym('t')
tf=10;
```

5.4. APLICACIONES

```
%****DEFINICIÓN DE Wc****
a=expm(A*t)*B*B'*expm(A'*t)
g=int(a,t,0,tf)
gl=vpa(g,4)
Wc=double(gl)
%****DEFINICIÓN DE U****
ut=-B'*expm(A'*(tf-t))*inv(Wc)*(expm(A*tf)*X0 - X1)
ut=vpa(ut,4)
%****DESARROLLO DE LAS ITERACIONES****
time = 0:0.01:tf;
time = time';
for i=1:size(time)
u(i,1) = -B'*expm(A'*(tf-time(i)))*inv(Wc)*
((expm(A*tf)*X0) - X1);
end
%****MUESTRA DE RESULTADOS EN GRÁFICAS****
sys=ss(A,B,c,D)
[Y, T, X] = lsim (sys, u, time, X0);
u=double(u);
figure
plot(time, X(:,1),'r','LineWidth',2)
hold on
plot(time, X(:,2),'g','LineWidth',2)
grid on
plot(time, u,'k','LineWidth',2)
legend('x1','x2','u','Location','SouthWest');
xlabel('t [s]');
```

Las gráficas de las variaciones de los estados y de la entrada se muestran en la Figura 5.2.

5.5. EJERCICIOS

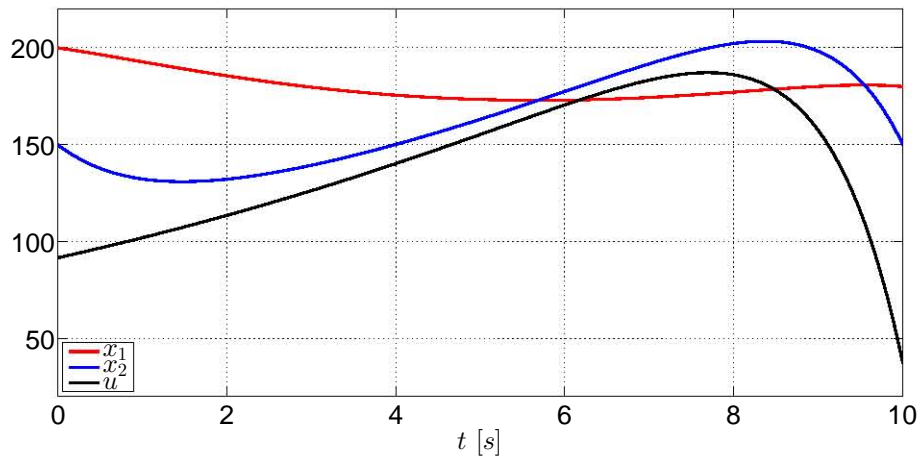

Fig. 5.2: Evolución de los estados del sistema Γ_G y de la señal de control desde la condición inicial hasta la condición final.

En estas gráficas se muestran las variaciones de los estados desde la condición inicial hasta el punto final deseado, las cuales registran cambios considerables que un sistema verdadero no pueda soportar. Asimismo, la señal de control sufre grandes cambios debido a que debe duplicarse su valor inicial en un punto dado para poder cumplir con la condición establecida, lo cual el actuador real no podría entregar dado que el consumo energético es muy alto.

5.5. Ejercicios

5.5.1. Ejercicio 1

El modelo linealizado de un péndulo invertido montado sobre un carro [5, p. 839-841] que se desplaza horizontalmente es:

$$\dot{x} = \begin{bmatrix} 0 & 1 & 0 & 0 \\ 0 & 0 & -\frac{m/g}{M} & 0 \\ 0 & 0 & 0 & 1 \\ 0 & 0 & -\frac{g(M+m)}{ml} & 0 \end{bmatrix} x + \begin{bmatrix} 0 \\ \frac{1}{M} \\ 0 \\ -\frac{1}{ml} \end{bmatrix} u$$

en el cual:

- x_1 es el desplazamiento del carro.
- x_2 es la rapidez del carro.
- x_3 es el desplazamiento angular.
- x_4 es la razón de cambio del desplazamiento angular.

Los valores de los parámetros son $M = 1$, $m = 0.5$, $l = 1$ y $g = 9.81$. Con base en los datos proporcionados:

5.5. EJERCICIOS

1. Determine la matriz de controlabilidad del sistema y obtenga el rango de la matriz.
2. Emplee la matriz de Popov-Belevitch-Hautus para comprobar que con cada valor característico la matriz es de rango completo.
3. Obtenga la forma canónica de controlador del sistema y verifique que tanto su función de transferencia como la función de transferencia del sistema sean iguales.
4. Obtenga el gramiano de controlabilidad y verifique la siguiente igualdad:

$$AW_c + W_cA^T = -BB^T$$

5. Determine el gramiano de controlabilidad para obtener la señal de control y desarrolle el control del sistema para tres lapsos diferentes con tres condiciones iniciales distintas.
6. Obtenga las gráficas de los estados y de la señal de control para cada lapso diferente. Argumente acerca de las formas de las gráficas, del rango de operación que sufran y de la señal de control.

5.5.2. Ejercicio 2

El análisis de controlabilidad será aplicado en un sistema eléctrico de tercer orden descrito en la Figura 5.3.

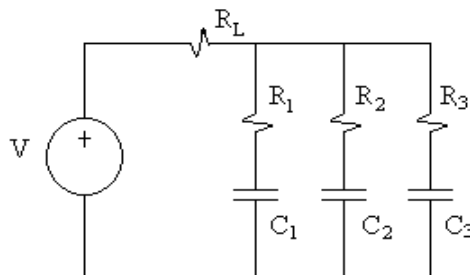

Fig. 5.3: Sistema eléctrico RLC

El sistema eléctrico está compuesto por una resistencia de carga R_L en serie con la fuente de alimentación V , y tres resistencias y capacitadores en paralelo, R_i y C_i con $i = 1, 2, 3$ respectivamente.

El circuito es sometido a una diferencia de potencial $V(t)$, donde el estado está conformado por los voltajes en las capacitadores $x = [v_{C_1}, v_{C_2}, v_{C_3}]$. La salida del sistema Σ es el voltaje de la capacitador v_{C_1} . Las matrices del sistema y de entrada están dadas por:

5.5. EJERCICIOS

$$A = \begin{bmatrix} \frac{-\left(\frac{R_L}{R_2} + \frac{R_L}{R_3} + 1\right)}{\left(C_1(R_L+R_1) + \frac{R_L R_1 C_1}{R_2} + \frac{R_L R_1 C_1}{R_3}\right)} & \frac{\frac{R_L}{R_2}}{\left(C_1(R_L+R_1) + \frac{R_L R_1 C_1}{R_2} + \frac{R_L R_1 C_1}{R_3}\right)} & \frac{\frac{R_L}{R_3}}{\left(C_1(R_L+R_1) + \frac{R_L R_1 C_1}{R_2} + \frac{R_L R_1 C_1}{R_3}\right)} \\ \frac{-\left(1 - \frac{(R_L+R_1)}{R_1}\right)}{\left(R_L C_2 + \frac{(R_L+R_1)R_2 C_2}{R_1} + \frac{R_L R_2 C_2}{R_3}\right)} & \frac{-\left(\frac{(R_L+R_1)}{R_1} + \frac{R_L}{R_3}\right)}{\left(R_L C_2 + \frac{(R_L+R_1)R_2 C_2}{R_1} + \frac{R_L R_2 C_2}{R_3}\right)} & \frac{\left(\frac{R_L}{R_3}\right)}{\left(R_L C_2 + \frac{(R_L+R_1)R_2 C_2}{R_1} + \frac{R_L R_2 C_2}{R_3}\right)} \\ \frac{-\left(1 - \frac{(R_L+R_1)}{R_1}\right)}{\left(\frac{(R_L+R_1)R_3 C_3}{R_1} + \frac{R_3 C_3 R_L}{R_2} + R_L C_3\right)} & \frac{\frac{R_L}{R_2}}{\left(\frac{(R_L+R_1)R_3 C_3}{R_1} + \frac{R_3 C_3 R_L}{R_2} + R_L C_3\right)} & \frac{-\left(\frac{(R_L+R_1)}{R_1} + \frac{R_L}{R_2}\right)}{\left(\frac{(R_L+R_1)R_3 C_3}{R_1} + \frac{R_3 C_3 R_L}{R_2} + R_L C_3\right)} \end{bmatrix},$$

$$B = \begin{bmatrix} \frac{1}{\left(C_1(R_L+R_1) + \frac{R_L R_1 C_1}{R_2} + \frac{R_L R_1 C_1}{R_3}\right)} \\ \frac{1}{\left(R_L C_2 + \frac{(R_L+R_1)R_2 C_2}{R_1} + \frac{R_L R_2 C_2}{R_3}\right)} \\ \frac{1}{\left(\frac{(R_L+R_1)R_3 C_3}{R_1} + \frac{R_3 C_3 R_L}{R_2} + R_L C_3\right)} \end{bmatrix}$$

1. En Matlab, crea un documento titulado `controlabilidad.m` e incorpora modelo de arriba, considerando como variables de estado $\mathbf{x} = [v_{C_1} \ v_{C_2} \ v_{C_3}]^T$ y $u(t) = V(t)$.
2. De acuerdo a los valores numéricos de los parámetros del sistema que están en la tabla 7.3:

Parámetros	Valores numéricos
R_L	100 Ω
R_1	1 $K\Omega$
R_2	2 $K\Omega$
R_3	3 $K\Omega$
C_1	1 mF
C_2	2 mF
C_3	3 mF

Tab. 5.3: Valores de los parámetros del sistema eléctrico.

Calcula la matriz de controlabilidad $\mathcal{C} = [\mathbf{B} \ \mathbf{A}\mathbf{B} \ \mathbf{A}^2\mathbf{B}]$ en función de los parámetros R_L , R_1 , R_2 , R_3 , C_1 , C_2 y C_3 . Recomendación: \mathcal{C} tiene rango completo, encuentre el determinante de \mathcal{C} .

3. Encuentra los valores característicos de \mathbf{A} y comprueba que para cada uno de ellos la matriz $[\mathbf{A} - \lambda_i \mathbf{I} \ \mathbf{B}]$ tiene rango completo por renglones.
4. Verifica que la expresión siguiente se cumple, considerando que los valores propios de \mathbf{A} tiene parte real negativa,

$$\mathbf{A}\mathbf{W}_C + \mathbf{W}_C\mathbf{A}^T = -\mathbf{B}\mathbf{B}^T$$

5.5. EJERCICIOS

Para ello, calcula el Gramiano de Controlabilidad $\mathbf{W}_C = \int_0^\infty e^{\mathbf{A}\tau} \mathbf{B} \mathbf{B}^\top e^{\mathbf{A}^\top \tau} d\tau$, mediante la función `gram(sys, 'c')` en Matlab. La matriz resultante del Gramiano de Controlabilidad es positiva definida.

5. Comprueba si el resultado de los puntos anteriores concuerda con el del comando

`ctrb(A, B)` y `rank(C)` en Matlab.

6. Realiza una transformación estados $x = P^{-1}x_\delta$ tal que la representación nueva del sistema en el espacio de estados está dada por

$$\Sigma_\delta : \begin{cases} \dot{x}_\delta = A_\delta x_\delta + B_\delta u, & x_\delta(0) = x_{\delta 0} \\ y = C_\delta x_\delta, \end{cases} \quad (5.12)$$

donde $A_\delta = PAP^{-1}$, $B_\delta = PB$, $C_\delta = CP^{-1}$. Verifica la propiedad de invariancia de la controlabilidad para Σ_δ . Ver comando `ctrbf` de Matlab.

7. Obtenga la función de transferencia para los sistemas Σ y Σ_δ . Utiliza los comandos `ss2zp` y `zpk` de Matlab.

8. Verifica la definición de controlabilidad en el sistema Σ , con la señal de control de energía mínima:

$$u(t) = -\mathbf{B}^\top e^{\mathbf{A}^\top(t_1-t)} \mathbf{W}_C^{-1}(t_1) [e^{\mathbf{A}t_1} \mathbf{x}_0 - \mathbf{x}_1],$$

donde

$$\mathbf{W}_C = \int_0^t e^{\mathbf{A}\tau} \mathbf{B} \mathbf{B}^\top e^{\mathbf{A}^\top \tau} d\tau,$$

donde el estado inicial es $\mathbf{x}_0 = [-30 \ 50 \ -10]^\top$, el estado final es $\mathbf{x}_1 = [0 \ 0 \ 0]^\top$ y el tiempo en que éste último debe alcanzarse es $t_1 = 10$. Visualiza el comportamiento del estado a través de simulaciones en Matlab, utilizando el método numérico de Euler que considera un tamaño de paso de $h = 0.333$.

9. Repite el paso 5 asignando los valores de la tabla 7.4.

10. Realiza una transformación de estados $\hat{x} = Px$, tomando en cuenta los valores de la tabla 7.4. La matriz P^{-1} está compuesta por las primeras m columnas de la matriz de controlabilidad \mathcal{C} y $m - n$ columnas linealmente independientes, donde m es el rango de la matriz \mathcal{C} y n es la dimensión del estado. El sistema en las coordenadas nuevas se puede representar de la forma

$$\begin{bmatrix} \dot{\hat{x}}_c \\ \dot{\hat{x}}_{nc} \end{bmatrix} = \begin{bmatrix} \hat{A}_c & \hat{A}_{12} \\ 0 & \hat{A}_{nc} \end{bmatrix} \begin{bmatrix} \hat{x}_c \\ \hat{x}_{nc} \end{bmatrix} + \begin{bmatrix} \hat{B}_c \\ 0 \end{bmatrix} u$$

$$y = \begin{bmatrix} \hat{C}_c & \hat{C}_{nc} \end{bmatrix} \begin{bmatrix} \hat{x}_o \\ \hat{x}_{no} \end{bmatrix}$$

5.5. EJERCICIOS

donde el subsistema controlable está dado por

$$\Sigma_c : \begin{cases} \dot{\hat{x}}_c = \begin{bmatrix} & \\ & \end{bmatrix} \hat{x}_c + \begin{bmatrix} \\ \\ \end{bmatrix} u, \\ y_c = \begin{bmatrix} & \\ & \end{bmatrix} \hat{x}_c, \end{cases}$$

Parámetros	Valores numéricos
R_L	100 Ω
R_1	1 $K\Omega$
R_2	1 $K\Omega$
R_3	2 $K\Omega$
C_1	1 mF
C_2	1 mF
C_3	3 mF

Tab. 5.4: Valores de los parámetros del sistema eléctrico.

¿Se puede llevar el estado inicial a cualquier estado final en un intervalo de tiempo finito?

- Obtenga la función de transferencia para los sistemas Σ y Σ_c , considerando los valores de los parámetros de la tabla 7.4. Utiliza los comandos `ss2zp` y `zpk` de Matlab.

Bibliografía

- [1] Chen, Chi-Tsong, *Analog and Digital Control System Design: Transfer-Function, State-Space and Algebraic Methods*, Oxford University Press, New York, 1993.
- [2] Chen, Chi-Tsong, *Linear System. Theory and Design*, 3rd Edition, Oxford University Press, New York, 1999.
- [3] D'Azzo, John J., Houpis, Constantine H., *Linear Control System Analysis and Design. Conventional and Modern*, 2nd Edition, McGraw-Hill, 1981.
- [4] Furuta, Katsuhisa, Sano, Akira, *State Variable Methods in Automatic Control*, John Wiley & Sons, 1998.
- [5] Ogata, Katsuhiko, *Ingeniería de control moderna*, 2a Edición, Prentice-Hall Hispanoamericana, México, 1993.
- [6] Takahashi, Yasundo, et al, *Control and Dynamic System*, 2nd Printing, Addison-Wesley, USA, 1972.
- [7] Williams II, Robert L., Lawrence, Douglas A., *Linear State-Space Control Systems*, John Wiley & Sons, USA, 2007.

6. CAPÍTULO VI CONTROLADORES

6.1. Objetivo

El alumno aprenderá las nociones para el diseño de controladores de sistemas de orden completo mediante la técnica de la asignación de polos y la solución de la ecuación de Lyapunov.

6.2. Introducción

La propiedad de controlabilidad permite verificar que un sistema sea llevado de un estado inicial a un estado final. Si dicha propiedad existe, la siguiente etapa consiste en diseñar un controlador que sea capaz de regular al sistema a un estado final -el cual suele ser un punto de equilibrio o un punto de operación específico- con base en una ganancia.

La razón del controlador es para ser usado en la retroalimentación de estados dada una señal de entrada de referencia y consecuentemente la supervisión de la regulación de las variaciones de los estados y su convergencia a los estados finales deseados. [1], [4] y [7] mencionan diferentes métodos para la obtención de esta ganancia mediante la obtención de los polos del sistema. El conocimiento de los polos del sistema es muy importante en esta etapa ya que es la referencia para la obtención de las ganancias de control, las cuales son mencionadas en este capítulo.

6.3. Preliminares

Partiendo de la teoría de [1], sea el siguiente modelo en variables de estado

$$\dot{x} = Ax + Bu \quad (6.1)$$

el cual se asume que es completamente controlable y todos los estados son conocidos, y sea una entrada

$$u = r - Kx \quad (6.2)$$

en la cual K representa la ganancia del controlador debido a que es la matriz de ganancias (o realimentador de estados) definido como:

$$K = [k_1 \quad k_2 \quad \dots \quad k_n]$$

donde cada k_i tiene un valor complejo -o en su caso real- constante, y r es una señal externa de referencia. Al substituir la expresión (6.2) en la (6.1) se obtiene:

$$\dot{x} = (A - BK)x + Br \quad (6.3)$$

en la que $(A - BK)$ es la *matriz de retroalimentación*. De (6.3) se desprende el siguiente teorema -ver [1]-:

Teorema 1: “El par $(A - BK, B)$, para cada vector constante de $1 \times n$, es controlable si y sólo si (A, B) es controlable.”

Para propósitos de control, específicamente de regulación mediante la matriz de ganancias K , será considerado que $r = 0$.

6.3.1. Diseño por asignación de polos -fórmula de Ackermann-

Considérense los siguientes polos deseados:

$$(s - \mu_1)(s - \mu_2) \dots (s - \mu_n)$$

y por otro lado tómesese en cuenta que $\bar{A} = A - BK$. La ecuación característica deseada es:

$$\det(sI - \bar{A}) = (s - \mu_1)(s - \mu_2) \dots (s - \mu_n) \quad (6.4)$$

$$= s^n + \alpha_1 s^{n-1} + \dots + \alpha_{n-1} s + \alpha_n \quad (6.5)$$

De acuerdo con el teorema de Cayley-Hamilton, \bar{A} satisface su propia ecuación característica, teniendo:

$$\phi(\bar{A}) = \bar{A}^n + \alpha_1 \bar{A}^{n-1} + \dots + \alpha_{n-1} \bar{A} + \alpha_n I = 0 \quad (6.6)$$

A partir de la expresión anterior será derivada la fórmula de Ackermann. Para hacerlo de una manera muy sencilla, será considerado que $n = 3$. Siguiendo el desarrollo expuesto en [4, p. 794-795]. Sean las siguientes identidades:

$$I = I$$

$$\bar{A} = A - BK$$

$$\bar{A}^2 = (A - BK)^2 = A^2 - ABK - BK\bar{A}$$

$$\bar{A}^3 = (A - BK)^3 = A^3 - A^2BK - ABK\bar{A} - BK\bar{A}^2$$

Multiplicando las ecuaciones anteriores en orden por α_3, α_2 y α_1 , y sumando los resultados, se obtiene:

$$\phi(\bar{A}) = \alpha_3 I + \alpha_2 \bar{A} + \alpha_1 \bar{A}^2 + \bar{A}^3$$

$$\phi(\bar{A}) = \alpha_3 I + \alpha_2 A + \alpha_1 A^2 + A^3 - \alpha_2 BK - \alpha_1 ABK - \alpha_1 BK\bar{A} - A^2BK - ABK\bar{A} - BK\bar{A}^2 \quad (6.7)$$

De la ecuación (6.6) se tiene que $\phi(\bar{A}) = 0$, y por otro lado se tiene que

$$\alpha_3 I + \alpha_2 A + \alpha_1 A^2 + A^3 = \phi(A) \neq 0 \quad (6.8)$$

Tomando las consideraciones anteriores, al ser substituidas en (6.7) se tiene:

$$\phi(\bar{A}) = \phi(A) - \alpha_2 BK - \alpha_1 BK\bar{A} - BK\bar{A}^2 - \alpha_1 ABK - ABK\bar{A} - A^2BK$$

Dado que $\phi(\bar{A}) = 0$, entonces se obtiene:

$$\begin{aligned} \phi(A) &= B(\alpha_2 K + \alpha_1 K\bar{A} + K\bar{A}^2) + AB(\alpha_1 K + K\bar{A}) + A^2BK \\ &= [B \quad AB \quad A^2B] \begin{bmatrix} \alpha_2 K + \alpha_1 K\bar{A} + K\bar{A}^2 \\ \alpha_1 K + K\bar{A} \\ K \end{bmatrix} \\ &= \mathcal{C} \begin{bmatrix} \alpha_2 K + \alpha_1 K\bar{A} + K\bar{A}^2 \\ \alpha_1 K + K\bar{A} \\ K \end{bmatrix} \end{aligned} \quad (6.9)$$

Como el sistema es completamente controlable, la inversa de la matriz \mathcal{C} existe. Premultiplicando \mathcal{C}^{-1} por la ecuación (6.9) se tiene:

$$\mathcal{C}^{-1}\phi(A) = \begin{bmatrix} \alpha_2 K + \alpha_1 K\bar{A} + K\bar{A}^2 \\ \alpha_1 K + K\bar{A} \\ K \end{bmatrix}$$

Premultiplicando la expresión anterior por $[0 \quad 0 \quad 1]$ se obtiene la siguiente expresión:

$$[0 \quad 0 \quad 1] \mathcal{C}^{-1}\phi(A) = [0 \quad 0 \quad 1] \begin{bmatrix} \alpha_2 K + \alpha_1 K\bar{A} + K\bar{A}^2 \\ \alpha_1 K + K\bar{A} \\ K \end{bmatrix}$$

la cual es reescrita como:

$$K = [0 \quad 0 \quad 1] \mathcal{C}^{-1}\phi(A)$$

En forma general, la fórmula de Ackermann para la ecuación de la ganancia K resulta:

$$K = [0 \quad 0 \quad \dots \quad 0 \quad 1] \mathcal{C}^{-1}\phi(A)$$

Para $\phi(A)$, tome en cuenta la expresión (6.5), en la cual la variable s es substituida por la matriz A .

6.3.2. Diseño por asignación de polos -fórmula de Bass-Gura-

Considerando las explicaciones de [1] y [7], el polinomio característico de la expresión (6.1) es:

$$\det(sI - A) = s^n + \alpha_1 s^{n-1} + \dots + \alpha_{n-1} s + \alpha_n$$

Si la función de transferencia del sistema definido en (6.1) y de la salida $y = cx$ es:

$$G(s) = \frac{\beta_1 s^{n-1} + \beta_2 s^{n-2} + \dots + \beta_{n-1} s + \beta_n}{s^n + \alpha_1 s^{n-1} + \dots + \alpha_{n-1} s + \alpha_n}$$

6.3. PRELIMINARES

entonces la forma canónica controlable del sistema es:

$$\dot{\bar{x}} = \bar{A}\bar{x} + \bar{B}u = \begin{bmatrix} -\alpha_1 & -\alpha_2 & \dots & -\alpha_{n-1} & \alpha_n \\ 1 & 0 & \dots & 0 & 0 \\ \vdots & \vdots & \ddots & \vdots & \vdots \\ 0 & 0 & \dots & 0 & 0 \\ 0 & 0 & \dots & 1 & 0 \end{bmatrix} \bar{x} + \begin{bmatrix} 1 \\ 0 \\ \vdots \\ 0 \\ 0 \end{bmatrix} u$$

$$\bar{y} = \bar{C}\bar{x} = [\beta_1 \quad \beta_2 \quad \dots \quad \beta_{n-1} \quad \beta_n] \bar{x}$$

Además, si el sistema es controlable, entonces existe una transformación tal que $\bar{x} = Px$, cuya forma inversa es

$$P^{-1} = [B \quad AB \quad A^2B \quad \dots \quad A^{n-1}B] \begin{bmatrix} 1 & \alpha_1 & \alpha_2 & \dots & \alpha_{n-2} & \alpha_{n-1} \\ 0 & 1 & \alpha_1 & \dots & \alpha_{n-3} & \alpha_{n-2} \\ 0 & 0 & 1 & \dots & \alpha_{n-4} & \alpha_{n-3} \\ \vdots & \vdots & \vdots & \ddots & \vdots & \vdots \\ 0 & 0 & 0 & \dots & 1 & \alpha_1 \\ 0 & 0 & 0 & \dots & 0 & 1 \end{bmatrix}$$

Las formas canónicas de las matrices de la forma canónica controlable del sistema se definen como $\bar{A} = PAP^{-1}$ y $\bar{B} = PB$, mientras que la forma canónica de la matriz de controlabilidad \mathcal{C} del sistema (6.1) es $\bar{\mathcal{C}} = P\mathcal{C}$.

Si se substituye $\bar{x} = Px$ en la expresión (6.2), el resultado será:

$$u = r - Kx = r - K(P^{-1}\bar{x}) = r - \bar{K}\bar{x}^1$$

donde $\bar{K} = KP^{-1}$.

Sean los siguientes valores característicos deseados

$$(s - \lambda_1)(s - \lambda_2) \dots (s - \lambda_n)$$

que definen el polinomio característicos deseado

$$s^n + \bar{\alpha}_1 s^{n-1} + \dots + \bar{\alpha}_{n-1} s + \bar{\alpha}_n \quad (6.10)$$

Considere que la expresión (6.1) sufre una transformación en la forma canónica controlable obteniendo \bar{A} y \bar{B} . Debido a que A y \bar{A} están relacionados por una matriz de transformación, sus polinomios característicos son iguales, esto es:

$$\det(sI - A) = \det(sI - \bar{A}) = s^n + \alpha_1 s^{n-1} + \dots + \alpha_{n-1} s + \alpha_n \quad (6.11)$$

¹ En este capítulo no será vista la señal de referencia externa r ya que el propósito primordial de este capítulo es el diseño de controladores para regulación sin señales externas de referencia. En el capítulo de Ejemplo General será mencionado y tratado brevemente el cómo adecuar una señal de referencia para un sistema de control.

Si de la misma manera se aplica una transformación lineal a la *matriz de retroalimentación* se tiene $(\bar{A} - \bar{B}\bar{K})$, en la cual el vector \bar{k} está definido como

$$\bar{K} = [\bar{\alpha}_1 - \alpha_1 \quad \bar{\alpha}_2 - \alpha_2 \quad \dots \quad \bar{\alpha}_{n-1} - \alpha_{n-1} \quad \bar{\alpha}_n - \alpha_n]$$

y tomando en cuenta las transformaciones para obtener \bar{A} , \bar{B} y \bar{K} , entonces

$$\begin{aligned} \bar{A} - \bar{B}\bar{K} &= (PAP^{-1}) - (PB)(KP^{-1}) \\ &= P(A - BK)P^{-1} \end{aligned}$$

Por lo tanto $(\bar{A} - \bar{B}\bar{K})$ y $(A - BK)$ tienen el mismo conjunto de valores característicos y, *ergo*, el mismo polinomio característico.

Luego entonces, la transformación de \bar{K} está definida mediante la fórmula de Bass-Gura como

$$K = \bar{K}P = \bar{K}\bar{\mathcal{C}}\bar{\mathcal{C}}^{-1}$$

6.3.3. Diseño por medio de la solución de la ecuación de Lyapunov

Ésta es otra forma de obtener las ganancias de retroalimentación por medio de valores característicos -ver [1]-. La única restricción de esta forma es que ninguno de los valores característicos de $(A - BK)$ debe ser parte de los valores característicos de la matriz A . Los pasos de éste método son:

1. Seleccionar una matriz F de $n \times n$ que contenga los valores característicos deseados en la diagonal principal.
2. Seleccionar un vector arbitrario \bar{K} de $1 \times n$ tal que el par (F, \bar{K}) sea observable.
3. Encontrar la matriz solución T de la ecuación de Lyapunov

$$AT - TF = B\bar{K}$$

4. Calcular el vector de ganancia $K = \bar{K}T^{-1}$

La justificación se enuncia a continuación. Si T es una matriz no singular, entonces $\bar{K} = \bar{K}T^{-1}T$ y con la ecuación de Lyapunov $AT - TF = B\bar{K}$ se tiene

$$(A - BK)t = TF \quad \text{o} \quad A - BK = TFT^{-1}$$

Si A y F no tienen valores característicos en común, entonces existe una matriz solución T tal que $AT - TF = B\bar{K}$ para cada \bar{K} y es única, ya que si A y F tienen valores característicos en común, es posible que no exista una solución T . Por eso y para garantizar la no singularidad de T , se requiere que A y F no tengan valores característicos en común.

6.4. Aplicaciones

Para ilustrar los conceptos de este capítulo, se usarán los modelos usados en el capítulo de Controlabilidad con el fin de enlazar la teoría vista en la práctica anterior con el capítulo presente. Además, en las siguientes aplicaciones es empleado el siguiente diagrama de bloques de la Figura 6.1.

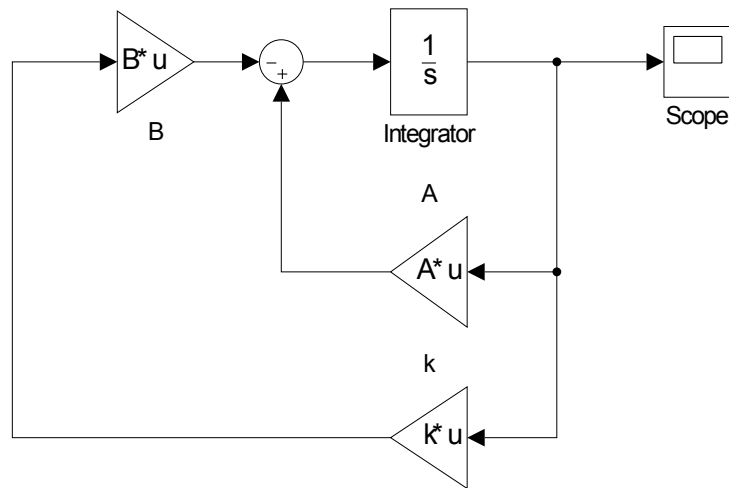

Fig. 6.1: Diagrama de bloques propuesto para las aplicaciones para controladores.

6.4.1. Controlador de un sistema masa-resorte-amortiguador

Retomemos el ejemplo del sistema masa-resorte-amortiguador cuyo modelo en variables de estado es:

$$\Gamma_M : \left\{ \dot{x} = \begin{bmatrix} 0 & 1 \\ -\frac{k}{m} & -\frac{b}{m} \end{bmatrix} x + \begin{bmatrix} 0 \\ \frac{1}{m} \end{bmatrix} u \right. \quad (6.12)$$

en la que x_1 es la posición de la masa y x_2 la rapidez de la masa. Para esta aplicación se considera que $m = 3$, $k = 1.3$ y $b = 0.5$, y la condición inicial del sistema es $x(0) = [0.4 \ 0.1]^T$.

Rápidamente se verifica que la matriz de controlabilidad del sistema es de rango completo mediante **ctrb**. El rango de la matriz es $\rho(\mathcal{C}) = 2$, por lo que el sistema Γ_M es completamente controlable.

Ahora se continúa con el diseño del controlador por asignación de polos, por lo que es necesario conocer los polos del sistema, los cuales son también los valores característicos de la matriz A , los cuales son:

$$\lambda_1 = -0.0833 + 0.6530i$$

$$\lambda_2 = -0.0833 - 0.6530i$$

Los polos propuestos son definidos dentro de un vector P :

$$P = [-0.3 \ -0.5]$$

6.4. APLICACIONES

A continuación se procede a obtener la matriz de ganancia mediante la función **acker**² que requiere las matrices A , B y P . La matriz K resultante es:

$$K = [-0.85 \quad 1.9]$$

En un archivo M se escribe las siguientes líneas de código para obtener las matrices de este ejemplo.

```
*****CONTROLADOR DE UN SISTEMA MASA-RESORTE-AMORTIGUADOR*****
clear all;
clc;
m=3;
b=0.5;
k1=1.3;
A=[0 1; -k1/m -b/m];
B=[0; 1/m];
C=ctrb(A,B);
rank(C)
eig(A)
*****DEFINICIÓN DE CONDICIÓN INICIAL*****
X0=[0.4; 0.1];
*****VALORES CARACTERÍSTICOS PROPUESTOS*****
P=[-0.3 -0.5];
*****GENERACIÓN DE LA MATRIZ DE GANANCIA*****
k=acker(A,B,P)
```

Por último debe ejecutarse la simulación para obtener las señales de los estados controlados, mostrados en la Figura 6.2.

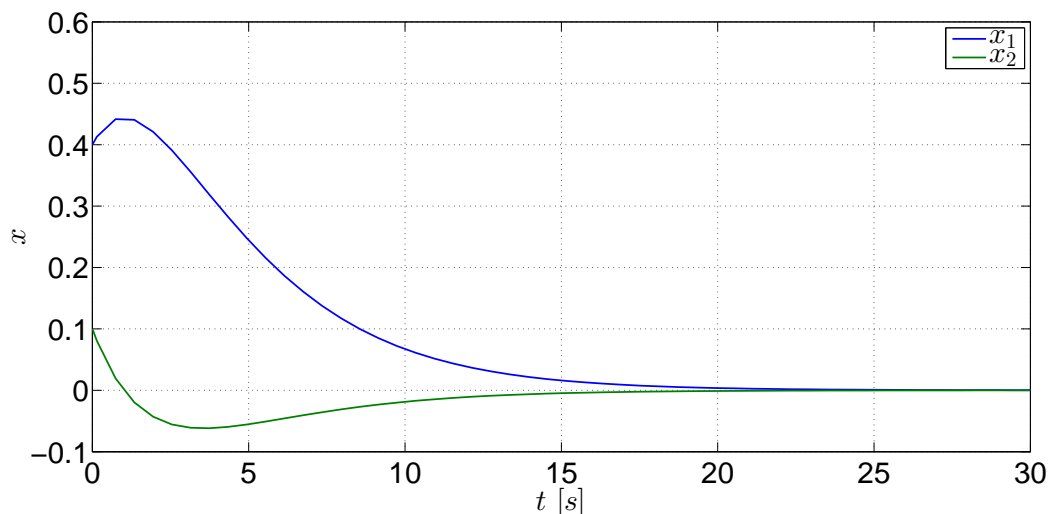

Fig. 6.2: Estados controlados del sistema Γ_M .

² La función **acker** se emplea para calcular la matriz de ganancias K de sistemas con una sola entrada.

6.4. APLICACIONES

Observe que los estados son regulados al estado final, el cual es un punto de equilibrio. La acción del controlador es regular la variación de los estados para que converjan al estado deseado. Sin un regulador, el sistema Γ_M se estabiliza en el punto de equilibrio -6.3- pero en un tiempo mayor y con muchas variaciones.

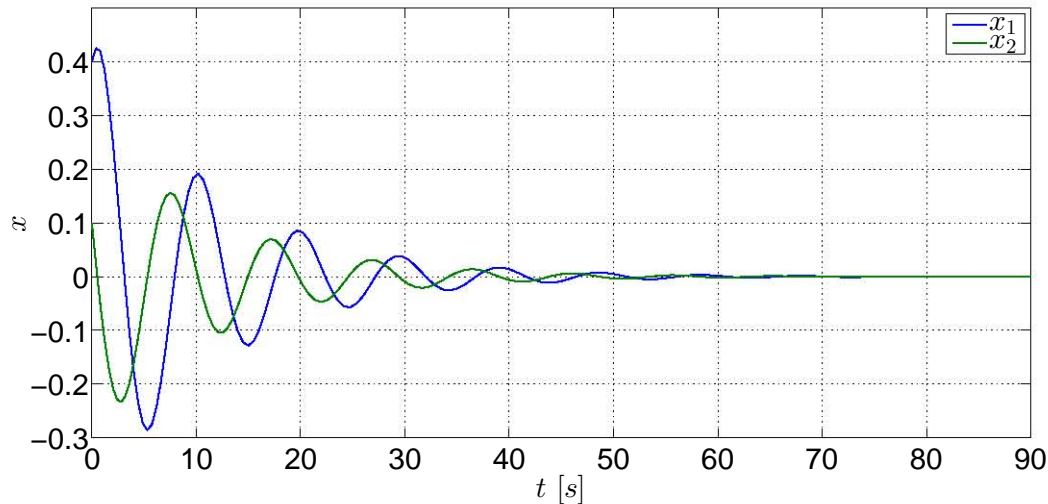

Fig. 6.3: Estados sin regulación del sistema Γ_M .

6.4.2. Controlador de sistema de movimiento de un avión

El modelo lineal aproximado en variables de estado del movimiento e inclinación de un avión [2, p. 687] es

$$\Gamma_A : \left\{ \dot{x} = \begin{bmatrix} -0.08 & 1 & -0.01 \\ -8.0 & -0.05 & -6.0 \\ 0 & 0 & -10 \end{bmatrix} x + \begin{bmatrix} 0 \\ 0 \\ 10 \end{bmatrix} u \right. \quad (6.13)$$

cuya condición inicial propuesta es $x(0) = [1.2 \ 0.2 \ 1]^T$.

Como fue visto en la práctica anterior, el rango de la matriz de controlabilidad de este sistema es $\rho(\mathcal{C}) = 3$, por lo que es completamente controlable.

La segunda tarea es realizar el diseño del controlador por asignación de valores característicos. Antes de asignar los valores característicos deseados, primeramente se obtienen los valores característicos del sistema mediante la función $\mathbf{eig}(\mathbf{A})$ para tener conocimiento acerca de los valores característicos del sistema y a partir de esa información se asignarán otros valores característicos bajo la condición de que dichos valores no deben ser idénticos a los del sistema. Los valores característicos del sistema son:

$$\lambda_1 = -0.0650 + 2.8284i$$

$$\lambda_2 = -0.0650 - 2.8284i$$

6.4. APLICACIONES

$$\lambda_3 = -10$$

La tercera tarea consiste en proponer los valores característicos. En este ejemplo se proponen los siguientes valores definidos en el vector P .

$$P = [-2 \quad -4 \quad -5]$$

A continuación se obtiene la matriz de ganancia K por medio de la función **place**³; esta función requiere de las matrices A , B y el vector con los valores característicos propuestos P . La obtención de la matriz K permite definir a la matriz de retroalimentación $(A - BK)$. La matriz de ganancia K obtenida es:

$$K = [0.8512 \quad -0.4777 \quad 0.0870]$$

Si se usa la función **eig** para determinar los valores característicos de $(A - BK)$, puede observarse que los valores característicos de la matriz son los valores característicos propuestos.

En un archivo M se escribe el siguiente código para este ejemplo.

```
%***CONTROLADOR DE UN AVIÓN***
clear all;
clc;
A=[-0.08 1 -0.01; -8.0 -0.05 -6.0; 0 0 -10];
B=[0; 0; 10];
C=ctrb(A,B);
rank(C)
eig(A)
%***DEFINICIÓN DE CONDICIÓN INICIAL***
X0=[0.3; 0.1; 0.2];
%***VALORES CARACTERÍSTICOS PROPUESTOS***
P=[-2 -4 -5];
%***GENERACIÓN DE LA MATRIZ DE GANANCIA***
k=place(A,B,P)
eig(A-B*k)
```

Una vez ejecutada la simulación del diagrama, las gráficas de los estados controlados se muestran en la Figura 6.4. Este controlador regula rápidamente los estados para llevarlos a un estado final que es un punto de equilibrio. Sin un regulador, el sistema se estabiliza en un lapso mas largo y bajo muchas variaciones -ver la Figura 6.5-. Si se observan estas variaciones desde el punto de vista de la aplicación por medio de un actuador, dichas variaciones pudieran ser no deseadas para el actuador.

³ La función **place** se usa para calcular la matriz de ganancia K de sistemas con una sola entrada o varias entradas.

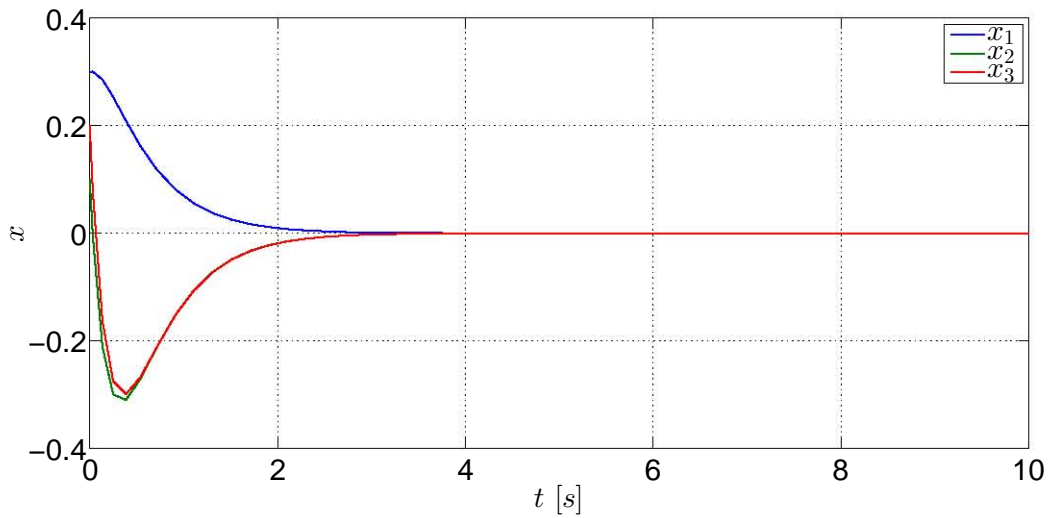

Fig. 6.4: Gráficas de los estados regulados del sistema Γ_A .

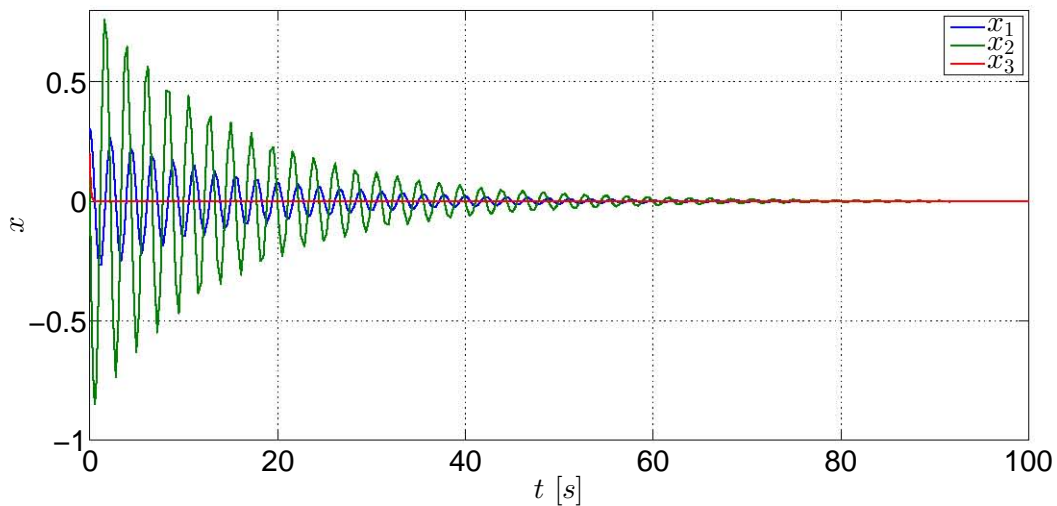

Fig. 6.5: Gráficas de los estados del sistema Γ_A sin regulación.

6.4.3. Controlador de sistema de tanques presurizados

El modelo lineal un sistema de dos tanques con gas [6, p. 173-174] es

$$\Gamma_G : \begin{cases} \dot{x} = \begin{bmatrix} -\frac{1}{R_1 C_1} & \frac{1}{R_1 C_1} \\ \frac{1}{R_1 C_2} & -\frac{1}{R_1 C_2} - \frac{1}{R_2 C_2} - \frac{k_2}{C_2} \end{bmatrix} x + \begin{bmatrix} 0 \\ \frac{k_1}{C_2} \end{bmatrix} u \end{cases} \quad (6.14)$$

Los valores de los parámetros del sistema son: $R_1 = R_2 = 4$, $C_1 = C_2 = 2$, $k_1 = 2$ y $k_2 = 1.5$. La condición inicial del sistema es $x(0) = [200 \ 150]^T$.

6.4. APLICACIONES

El primer punto es corroborar que el sistema sea controlable. Luego de haber corroborado que la matriz de controlabilidad es de rango completo -vease la práctica anterior-, se obtienen los valores característicos del sistema, los cuales son:

$$\lambda_1 = -1.0175$$

$$\lambda_2 = -0.1075$$

Enseguida se obtiene la matriz de ganancias k por medio de la ecuación de Lyapunov. Para resolver la ecuación, se propone la siguiente matriz F :

$$F = \begin{bmatrix} -0.2 & 0 \\ 0 & -0.12 \end{bmatrix}$$

Ahora se propone el siguiente vector \bar{K} :

$$\bar{K} = [-0.805 \quad -0.086]$$

Después de definir tanto a la matriz F como al vector \bar{K} , se procede a verificar el rango de la matriz de observabilidad, compuesto por el par (F, \bar{K}) . La instrucción para definir la matriz de observabilidad es por medio de **obsv**. El resultado obtenido indica que $\rho((F, \bar{K})) = 2$, por lo que el sistema es completamente observable.

Para resolver la ecuación de Lyapunov se requiere de una matriz T que satisfaga la solución de dicha ecuación, por lo que se emplea la función de Matlab **lyap**, la cual proporciona la matriz T . Su sintaxis para poder usarla es **T=lyap(A,-F,-B*k)**. La matriz obtenida es

$$T = \begin{bmatrix} -1.3306 & -0.9577 \\ 0.7983 & -0.0383 \end{bmatrix}$$

Finalmente si se considera que $K = \bar{K}T^{-1}$ para obtener la matriz de ganancias, la cual es:

$$K = [0.1220 \quad -0.8050]$$

A continuación se enlista el código del archivo M para generar los resultados anteriores.

```
*****CONTROLADOR DE LOS TANQUES*****
clear all;
clc;
R1=4;
R2=4;
C1=2;
C2=2;
K1=2;
K2=1.5;
A=[-1/(R1*C1) 1/(R1*C1);
    1/(R1*C2) -(1/(R1*C2))-(1/(R2*C2))-(K2/(C2))];
```

6.4. APLICACIONES

```
B=[0; (K1/C2)];
C=ctrb(A,B);
rank(C)
eig(A)
%***DEFINICIÓN DE CONDICIÓN INICIAL***
X0=[200; 150];
%***MATRIZ F***
F=[-0.2 0; 0 -0.12];
%***VECTOR K BARRA***
kb=[-0.805 -0.086];
%***VERIFICACIÓN DE LA OBSERVABILIDAD DE (F, kb)***
O=obsv(F,kb);
rank(O)
%***SOLUCIÓN DE LA ECUACIÓN DE LYAPUNOV***
T=lyap(A,-F,-B*kb)
%***GENERACIÓN DE LA MATRIZ DE GANANCIA***
k=kb*inv(T)
```

Ahora el diagrama es ejecutado para obtener las señales de los estados mostrados en la Figura 10.5.

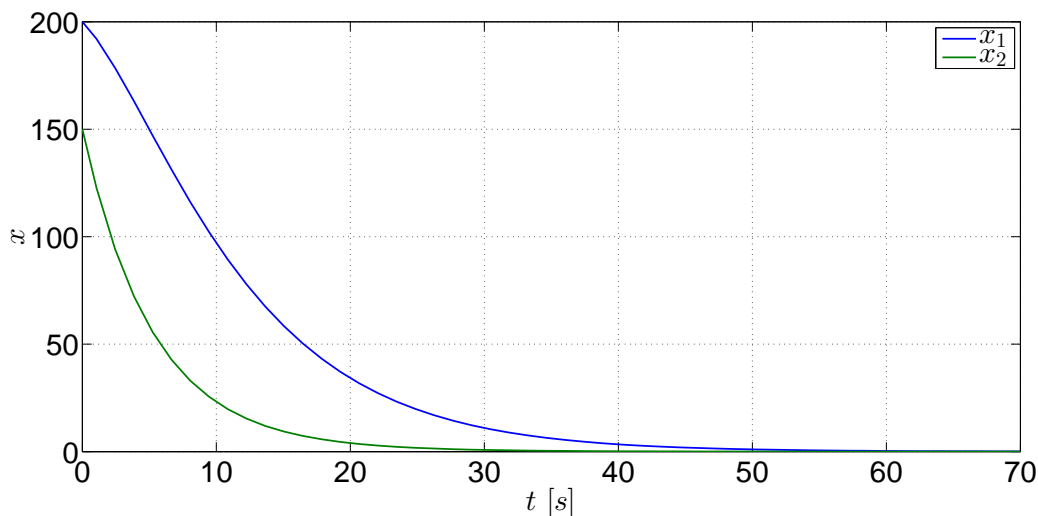

Fig. 6.6: Gráficas de los estados del sistema Γ_G con regulación.

El controlador diseñado logra que los estados del sistema sean regulados para que se establezcan en el punto de equilibrio. El propósito es mostrar que el sistema, al no tener una referencia para que los estados tiendan a una condición final, es solamente regulado hacia el punto de equilibrio de tal manera que su convergencia no sea abrupta, ya que si se ve el estado x_2 de la Figura 6.7, su convergencia no es tan suave.

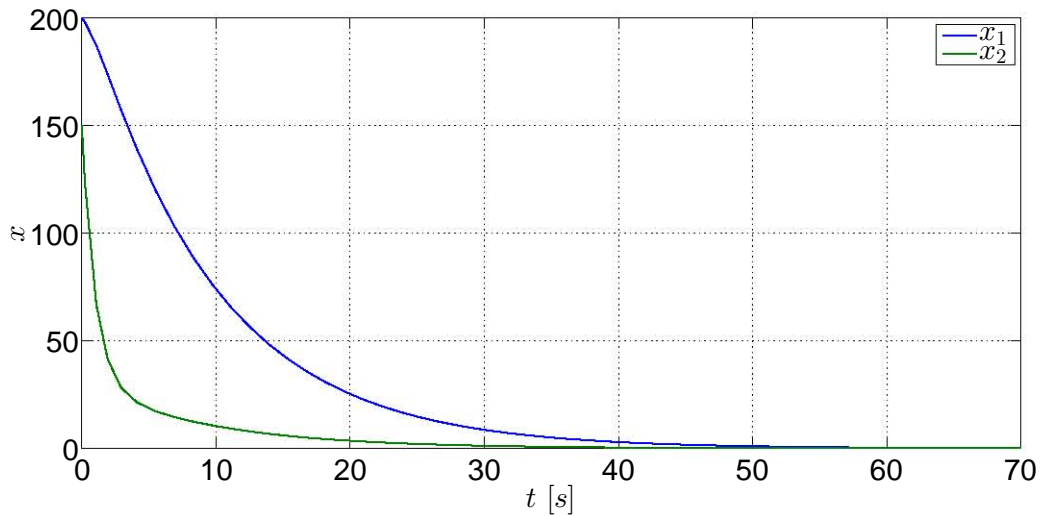

Fig. 6.7: Gráficas de los estados del sistema Γ_G sin regulación.

6.5. Ejercicios

6.5.1. Ejercicio 1

Considerando el sistema [4, p. 839-841] del capítulo anterior

$$\dot{x} = \begin{bmatrix} 0 & 1 & 0 & 0 \\ 0 & 0 & -\frac{m}{M} & 0 \\ 0 & 0 & 0 & 1 \\ 0 & 0 & -\frac{g(M+m)}{ml} & 0 \end{bmatrix} x + \begin{bmatrix} 0 \\ \frac{1}{M} \\ 0 \\ -\frac{1}{ml} \end{bmatrix} u$$

$$y = [1 \ 0 \ 0 \ 0] x$$

cuyos parámetros tienen los siguientes valores: $M = 1$, $m = 0.5$, $l = 1$ y $g = 9.81$

1. Obtenga la matriz de controlabilidad del sistema y verifique que sea de rango completo.
2. Diseñe el controlador del sistema empleando las funciones **acker**, **place** y **lyap**.

6.5.2. Ejercicio 2

Retome el ejercicio 2 del capítulo de Controlabilidad y, al igual que el ejercicio anterior, diseñe el controlador del sistema empleando las funciones **acker**, **place** y **lyap**.

Bibliografía

- [1] Chen, Chi-Tsong, *Linear System. Theory and Design*, 3rd Edition, Oxford University Press, New York, 1999.
- [2] D'Azzo, John J., Houpis, Constantine H., *Linear Control System Analysis and Design. Conventional and Modern*, 2nd Edition, McGraw-Hill, 1981.
- [3] Furuta, Katsuhisa, Sano, Akira, *State Variable Methods in Automatic Control*, John Wiley & Sons, 1998.
- [4] Ogata, Katsuhiko, *Modern Control Engineering*, 3a Edición, Prentice-Hall, New Jersey, 1997.
- [5] Paraskevopoulos, P.N., *Modern Control Engineering*, Control Engineering Series, Marcel Dekker, USA, 2002.
- [6] Takahashi, Yasundo, et al, *Control and Dynamic System*, 2nd Printing, Addison-Wesley, USA, 1972.
- [7] Williams II, Robert L., Lawrence, Douglas A., *Linear State-Space Control Systems*, John Wiley & Sons, USA, 2007.

7. CAPÍTULO VII OBSERVABILIDAD

7.1. Objetivos

- I.- El alumno aplicará las nociones de observabilidad mediante los conceptos de la matriz de observabilidad y el gramiano de observabilidad.
- II.- El alumno verá la propiedad de invariancia de la observabilidad con respecto a una transformación de estados.

7.2. Introducción

La implementación de sistemas de control en sistemas físicos requiere conocer durante el proceso el desempeño de los sistemas, y la forma de conocer ese desempeño es registrar las variaciones de sus parámetros principales; en la teoría de control se refiere a los estados del sistema. Aunque es necesario tener estos registros, por razones de implementación, costos e incluso de seguridad, no es posible sensar todos los estados o al menos sólo uno puede ser sentido, lo cual no es suficiente, por lo que la implementación de un sistema que pueda dar una estimación muy buena de las condiciones iniciales de los estados y su evolución en un lapso ayuda a suplir esa deficiencia a un costo muchísimo menor. Sin embargo, es necesario conocer previamente mediante un análisis si el sistema posee el atributo de que todos sus estados pueden ser estimados, o al menos una parte de ellos.

La teoría de control proporciona un concepto que permite la estimación de los estados. La observabilidad es el atributo que tiene un sistema para poder estimar todos sus estados a partir de una salida. Al igual que con el caso de la controlabilidad, [2] y [6] resaltan los fundamentos necesarios de este análisis, los cuales son retomados y mencionados en este capítulo.

7.3. Preliminares

7.3.1. El gramiano de observabilidad y la matriz de observabilidad

Tomando en cuenta el desarrollo de [2], sea el siguiente modelo lineal de un sistema

$$\dot{x} = Ax + Bu \tag{7.1}$$

$$y = Cx \tag{7.2}$$

cuyo vector de estados es de dimensión n .

Definición 10 (Observabilidad): Un sistema es *observable* si dada una entrada $u(t)$ y una salida $y(t)$ conocidas en un tiempo finito $[0, t_f]$ son suficientes para estimar el estado inicial $x(0)$. Si no es así, el sistema no es observable.

Por consiguiente, el par de matrices (A, C) debe ser observable; por lo tanto, la matriz de observabilidad \mathcal{O} es definida como

$$\mathcal{O} = [C \quad CA \quad CA^2 \quad \dots \quad CA^{n-1}]^T$$

Caracterizaciones de observabilidad

Los enunciados, de acuerdo con [2], para que un sistema lineal sea completamente observable son:

1. El par de matrices (A, C) de dimensión n es observable.
2. El gramiano de observabilidad W_o definido como

$$W_o = \int_0^t e^{A^T t} C^T C e^{A \tau} d\tau$$

es una matriz de $n \times n$ no singular para toda $t > 0$.

3. La matriz de observabilidad \mathcal{O} es de rango completo, esto es $\rho[\mathcal{O}] = n$, y significa que las columnas de la matriz \mathcal{O} son linealmente independientes.
4. La matriz $\begin{bmatrix} A - \lambda I \\ C \end{bmatrix}$ de dimensiones $(n + q) \times n$ es de columnas de rango completo para cada valor característico λ_i de A . Esta matriz es una forma para comprobar si un sistema es completamente observable, la cual es llamada la *prueba de Popov-Belevitch-Hautus para observabilidad*.
5. Si todos los valores característicos de A tienen parte real negativa, entonces la solución de la siguiente expresión

$$A^T W_o + W_o A = -C^T C$$

es positiva definida, la cual es llamada el *gramiano de observabilidad* expresado como

$$W_o = \int_0^\infty e^{A^T \tau} C^T C e^{A \tau} d\tau$$

Tómese en cuenta lo siguiente; la respuesta de un sistema lineal dada una entrada $u(t)$ y un punto inicial $x(0)$ es

$$y(t) = C e^{At} x(0) + C \int_0^t e^{A(t-\tau)} B u(\tau) d\tau + D u(t)$$

7.3. PRELIMINARES

Considérese que el único término desconocido es $x(0)$. Por consiguiente, para conocer su valor la ecuación anterior resulta

$$C e^{At} x(0) = y(t) - C \int_0^t e^{A(t-\tau)} B u(\tau) d\tau - D u(t)$$

$$C e^{At} x(0) = \bar{y}(t)$$

Si se premultiplica la expresión anterior por $e^{A^T t} C^T$ y posteriormente se integra en el intervalo $[0, t_1]$ resulta

$$\left[\int_0^{t_1} e^{A^T t} C^T C e^{At} dt \right] x(0) = \int_0^{t_1} e^{A^T t} C^T \{ \bar{y}(t) \} dt$$

Si el gramiano W_o es no singular, por consiguiente la expresión puede ser reescrita como

$$x(0) = W_o^{-1}(t_1) \int_0^{t_1} e^{A^T t} C^T \{ \bar{y}(t) \} dt$$

Con la expresión anterior se obtiene una $x(0)$ única, mostrando que si el gramiano es no singular, entonces el sistema es observable.

7.3.2. Dualidad

Es una relación entre el concepto de controlabilidad y observabilidad. Considerando que un sistema es completamente controlable y observable, si el par (A, B) es controlable si el par (A^T, B^T) es observable.

De la misma manera se dice que el par (A, C) es observable si el par (A^T, C^T) es controlable. Por lo tanto:

$$\rho(\mathcal{C}_{(A^T, C^T)}) = n = \rho(\mathcal{O}_{(A, C)})$$

$$\rho(\mathcal{O}_{(A^T, B^T)}) = n = \rho(\mathcal{C}_{(A, B)})$$

7.3.3. La forma canónica de observabilidad

La función de transferencia del modelo definido en (7.1) y en (7.2) es:

$$H(s) = \frac{\beta_1 s^{n-1} + \beta_2 s^{n-2} + \dots + \beta_{n-1} s + \beta_n}{s^n + \alpha_1 s^{n-1} + \alpha_2 s^{n-2} + \dots + \alpha_{n-1} s + \alpha_n}$$

El modelo puede ser transformado -tomando en cuenta $\hat{x} = Px$ - a la forma canónica de observabilidad mediante una matriz de transformación P que es una matriz no singular, cuya forma es:

$$\dot{\hat{x}} = \hat{A} \hat{x} + \hat{B} u \quad (7.3)$$

$$\hat{y} = \hat{C} \hat{x} + D u \quad (7.4)$$

en la cual $\hat{A} = P^{-1}AP$, $\hat{B} = P^{-1}B$, $\hat{C} = CP$ y la inversa de la matriz de transformación P , considerando la matriz de observabilidad \mathcal{O} , está definida como

$$P^{-1} = \begin{bmatrix} 1 & 0 & 0 & \dots & 0 \\ \alpha_1 & 1 & 0 & \dots & 0 \\ \alpha_2 & \alpha_1 & 1 & \dots & 0 \\ \vdots & \vdots & \vdots & \ddots & \vdots \\ \alpha_{n-1} & \alpha_{n-2} & \alpha_{n-3} & \dots & 1 \end{bmatrix} \mathcal{O} \quad (7.5)$$

La matriz de observabilidad de la forma canónica observable es

$$\hat{\mathcal{O}} = [\hat{C} \ \hat{C}\hat{A} \ \hat{C}\hat{A}^2 \ \dots \ \hat{C}\hat{A}^{n-1}]^T$$

la cual también puede ser expresada como

$$\hat{\mathcal{O}} = \mathcal{O}P^{-1}$$

Debido a que P es no singular, $\rho(\hat{\mathcal{O}}) = \rho(\mathcal{O})$.

7.3.4. Descomposición en estados observables y no observables

Enseguida será visto el caso en el cual $\rho(\mathcal{O}) = q < n$ en el cual el rango de la matriz \mathcal{O} no es completo, por lo que sólo hay q estados que sí pueden ser observados y $n - q$ estados que no pueden ser observados.

Para separar los estados observables y los no observables existe una matriz de transformación T , en la cual $\hat{x} = Tx$, tal que convierte al modelo definido en (7.1) y (7.2) en:

$$\begin{aligned} \begin{bmatrix} \dot{\hat{x}}_o \\ \dot{\hat{x}}_{\bar{o}} \end{bmatrix} &= \begin{bmatrix} \hat{A}_o & 0 \\ \hat{A}_{21} & \hat{A}_{\bar{o}} \end{bmatrix} \begin{bmatrix} \hat{x}_o \\ \hat{x}_{\bar{o}} \end{bmatrix} + \begin{bmatrix} \hat{B}_o \\ \hat{B}_{\bar{o}} \end{bmatrix} u \\ \hat{y} &= [\hat{C}_o \ 0] \begin{bmatrix} \hat{x}_o \\ \hat{x}_{\bar{o}} \end{bmatrix} + Du \end{aligned}$$

en la cual el elemento \hat{A}_o es de dimensiones $q \times q$, $\hat{A}_{\bar{o}}$ es de $(n - q) \times (n - q)$, por lo que el par (\hat{A}_o, \hat{B}_o) define la ecuación de los estados observables de dimensión q . Por lo tanto la subecuación observable es:

$$\dot{\hat{x}}_o = \hat{A}_o \hat{x}_o + \hat{B}_o u \quad (7.6)$$

$$\hat{y} = \hat{C}_o \hat{x}_o + Du \quad (7.7)$$

La inversa de la matriz de transformación T es obtenida al seleccionar los q renglones linealmente independientes de la matriz de observabilidad \mathcal{O} y los demás renglones pueden ser escogidos arbitrariamente, por lo que:

$$T^{-1} = [t_1 \ t_2 \ \dots \ t_q \ | \ t_{q+1} \ t_{q+2} \ \dots \ t_n]^T$$

Las matrices transformadas del sistema son: $\hat{A} = TAT^{-1}$, $\hat{B} = TB$ y $\hat{C} = CT^{-1}$.

7.4. Aplicaciones

En este capítulo se continuarán usando los ejemplos que se emplearon para los capítulos de controlabilidad y controladores.

7.4.1. Sistema de movimiento de un avión

El siguiente sistema representa el movimiento longitudinal de un avión [3, p. 687]:

$$\Gamma_A : \begin{cases} \dot{x} = \begin{bmatrix} -0.08 & 1 & -0.01 \\ -8.0 & -0.05 & -6.0 \\ 0 & 0 & -10 \end{bmatrix} x + \begin{bmatrix} 0 \\ 0 \\ 10 \end{bmatrix} u \\ y = [1 \ 0 \ 0] x \end{cases} \quad (7.8)$$

cuyas variables de estado son:

- x_1 es el ángulo de ataque.
- x_2 es la razón de cambio del ángulo de ataque.
- x_3 es el ángulo incremental del elevador.
- u es la entrada de control al actuador del elevador.

Primeramente debe determinarse que el sistema es observable, por lo que se empleará la función **obsv**, la cual crea la matriz de observabilidad a partir de las matrices A y C ; luego se determina el rango de la matriz con la función **rank**, por lo que previamente deben estar definidas las matrices del sistema. La matriz de observabilidad del sistema es:

$$\mathcal{O} = \begin{bmatrix} 1 & 0 & 0 \\ -0.0800 & 1 & -0.0100 \\ -7.9936 & -0.1300 & -5.8992 \end{bmatrix}$$

cuyo rango es $\rho(\mathcal{O}) = 3$, por lo que el sistema Γ_A es completamente observable.

Después tiene que verificarse la observabilidad del sistema mediante la prueba de Popov-Belevitch-Hautus para cada valor característico del sistema obteniendo el rango de cada matriz. En la Tabla 7.1 se muestran los rangos para cada valor.

Valor característico	Matriz	ρ
$\lambda_1 = -0.0650 + 2.8284i$	$[A - \lambda_1 I \ C]^T$	3
$\lambda_2 = -0.0650 - 2.8284i$	$[A - \lambda_2 I \ C]^T$	3
$\lambda_3 = -10$	$[A - \lambda_3 I \ C]^T$	3

Tab. 7.1: Valores característicos de la matriz A del sistema Γ_A combinados con la condición de observabilidad.

7.4. APLICACIONES

Debido a que la matriz $[A - \lambda_i I \ C]^T$ es de rango completo para cada valor característico, se concluye que el sistema es completamente observable.

Ahora se procede a verificar la siguiente expresión:

$$A^T W_o + W_o A = -C^T C$$

Si los valores característicos de la matriz A tienen parte real negativa, entonces existe una única solución W_o , la cual es positiva definida, que es el gramiano de observabilidad. Para calcular el gramiano de observabilidad debe usarse la función **gram** cuya sintaxis es: `gram(sys' o')`.

Previamente hay que definir al sistema en el espacio de estados para usar esta función.¹ Las matrices resultantes de la igualdad anterior son:

$$\begin{bmatrix} -1 & 0 & 0 \\ 0 & 0 & 0 \\ 0 & 0 & 0 \end{bmatrix} = \begin{bmatrix} -1 & 0 & 0 \\ 0 & 0 & 0 \\ 0 & 0 & 0 \end{bmatrix}$$

El siguiente paso es obtener la transformación del sistema en la forma canónica de observador, sin embargo hay que obtener primeramente la función de transferencia del sistema empleando la función **tf**. Al usar esta función la función de transferencia del sistema Γ_A es:

$$G(s) = \frac{-0.1s - 60}{s^3 + 10.13s^2 + 9.304s + 80.04}$$

Con la función de transferencia obtenida, es posible obtener los valores α_i para obtener la inversa de la matriz de transformación P , la matriz P -ver la expresión (7.5)- y las matrices transformadas \hat{A} , \hat{B} y \hat{C} , por lo que la forma canónica de observador es:

$$\dot{\hat{x}} = \begin{bmatrix} -10.1300 & 1 & 0 \\ -9.3040 & 0 & 1 \\ -80.0400 & 0 & 0 \end{bmatrix} \hat{x} + \begin{bmatrix} 0 \\ -0.1000 \\ -60.0050 \end{bmatrix} u$$
$$\hat{y} = [1 \ 0 \ 0] \hat{x}$$

Al haber obtenido la forma canónica de observador, ahora deben determinarse las funciones de transferencia de ambos sistemas, el original y el transformado, para comprobar que sus funciones de transferencia son iguales; para tal tarea, es empleada la función **zpk**². Empleando la función puede verse que tanto el sistema original como el transformado tiene la misma relación ceros-polos, la cual es:

$$\frac{-0.1(s + 600.1)}{(s + 10)(s^2 + 0.13s + 8.004)}$$

Ahora se procede a construir el gramiano de controlabilidad W_o y su inversa para estimar los estados del sistema en la condición inicial propuesta $x(0) = [5 \ 0 \ 15]^T$, por lo que se requiere un archivo M de Matlab. El código fuente de esta sección se muestra a continuación.

¹ Consulte el Apéndice A: Matlab y Simulink.

² Consulte el Apéndice A: Matlab y Simulink.

7.4. APLICACIONES

```

%***OBSERVABILIDAD POSICIÓN DEL AVIÓN***
clear all;
clc;
A=[-0.08 1 -0.01; -8.0 -0.05 -6.0; 0 0 -10];
B=[0; 0; 10];
C=[1 0 0];
D=0;
%***CONDICIONES INICIALES***
X0=[5; 0; 15];
%***DEFINICIÓN DE LA VARIABLE t***
syms t;
tf=10;
%***CÁLCULO DE Wo Y DE SU INVERSA***
a=expm(A'*t)*C'*C*expm(A*t);
f=int(a,t,0,tf);
fl=vpa(f,4);
Wo=double(fl);
invWo=inv(Wo);

```

Ejecutado el código anterior, ahora el observador en lazo abierto debe ser implementado por medio de un diagrama de bloques para poder usar el gramiano que ha sido definido para un lapso de diez segundos. En este ejemplo se usará el bloque de **MATLAB Function** para construir el sistema y el observador en lazo abierto. Arme el diagrama con base en el ejemplo de la Figura 7.1.

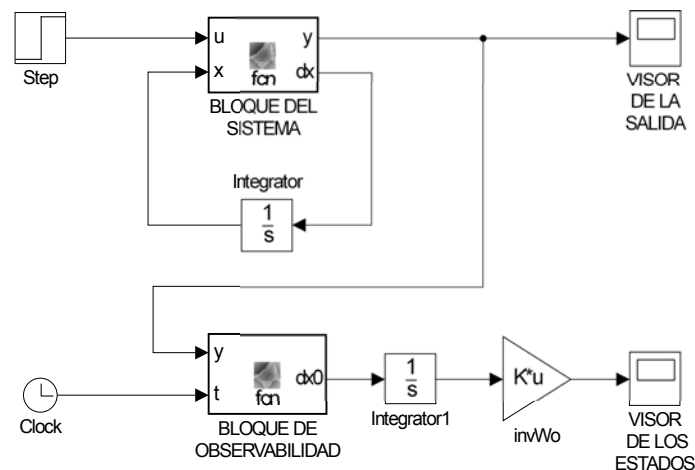

Fig. 7.1: Diagrama del sistema.

El código del bloque llamado **BLOQUE DEL SISTEMA** es el siguiente:

```

function [y,dx] = fcn(u,x)
%#codegen
%MATRICES

```

7.4. APLICACIONES

```
A=[-0.08 1 -0.01; -8.0 -0.05 -6.0; 0 0 -10];
B=[0; 0; 10];
C=[1 0 0];
D=0;
dx=A*x+B*u;
y=C*x;
```

El bloque **Integrator** del sistema debe tener la condición inicial **X0**, la cual fue escrita en el archivo donde se escribió el código para definir las matrices del sistema, el gramiano y su inversa.

Retomemos la ecuación del estado inicial del sistema visto en la sección de preliminares

$$x(0) = W_o^{-1}(t_1) \int_0^{t_1} e^{A^T t} C^T \{\bar{y}(t)\} dt \quad (7.9)$$

El bloque de observabilidad representa la parte $e^{A^T t} C^T$ de la expresión (1) mientras que la salida del sistema representa a \bar{y} , por lo que la salida del bloque debe estar definida en función de las variables t y \bar{y} . Por lo tanto el código del bloque llamado **BLOQUE DE OBSERVABILIDAD** debe ser:

```
function dx0 = fcn(y,t)
%#codegen
A=[-0.08 1 -0.01; -8.0 -0.05 -6.0; 0 0 -10];
C=[1 0 0];
dx0=(expm(A'*t)*C')*y;
```

El bloque integrador que se encuentra después del bloque de observabilidad no debe tener condiciones iniciales ya que predeterminadamente se encuentra en 0. Por otro lado, acceda a los parámetros de los bloques de ganancia y seleccione la opción que multiplica a una matriz por un vector. Una vez que todos los bloques estén listos, modifique el tiempo de simulación a diez segundos en Simulink para que concuerde con el tiempo establecido para determinar el gramiano en el archivo M. Posteriormente ejecute el diagrama y revise los visores del diagrama.

En la Figura 7.2 se encuentran las señales de los estados estimados.

Observe las gráficas de los estados estimados desde $t = 0$ hasta un poco antes de $t = 10$; las variaciones que sufren se deben a que se realizan los cálculos de las estimaciones de los estados en el lapso especificado y el observador se encuentra en lazo abierto. Vea los estados estimados a los diez segundos -Figura 7.2b- y note que al menos los estados x_1 y x_3 tienden a los valores iniciales -5 y 15 respectivamente- definidos en el vector de estados iniciales, sin embargo el estado x_2 se encuentra alejado del valor inicial 0. A pesar de que las estimaciones son aproximadas, proporciona un claro indicio de los estados iniciales del sistema.

Dado que este sistema es completamente observable, se omite la descomposición del sistema en estados observables y no observables, aunque existe en Matlab una función llamada **obsv** que descompone un sistema lineal en su parte observable y no observable.

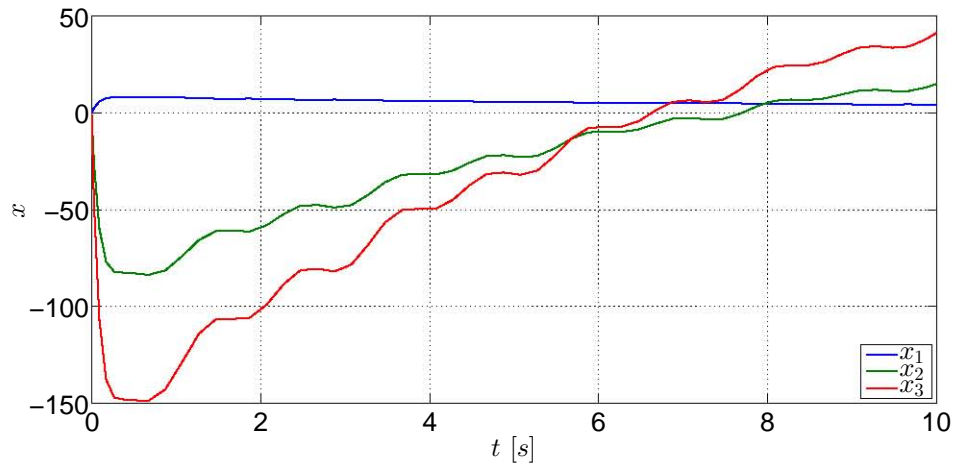

(a) Estado estimado inicial del sistema Γ_A en un lapso de 10 segundos.

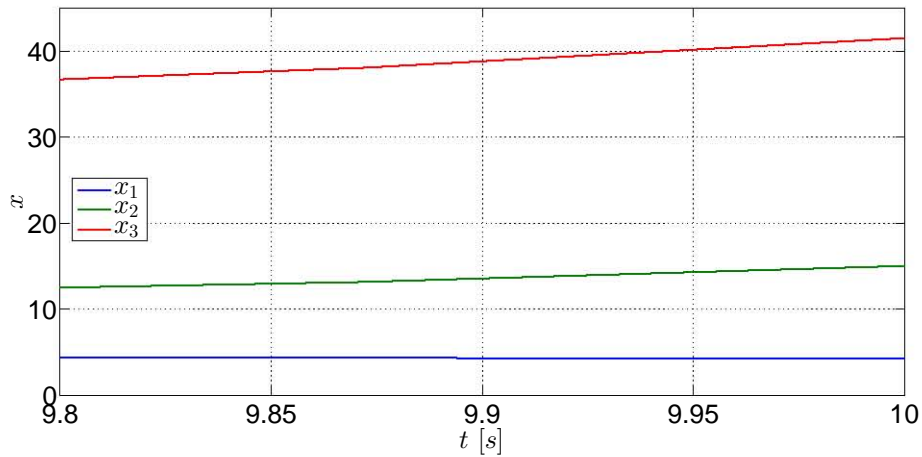

(b) Estado inicial $x(0)$ estimado cercano a los 10 segundos, que es el tiempo de estimación.

Fig. 7.2: Estimaciones de los estados del sistema Γ_A en 10 segundos.

7.4.2. Sistema de tanques presurizados

Un sistema de dos tanques presurizados con gas [5, p. 173-174] cuyo modelo lineal es

$$\Gamma_G : \begin{cases} \dot{x} = \begin{bmatrix} -\frac{1}{R_1 C_1} & \frac{1}{R_1 C_1} \\ \frac{1}{R_1 C_2} & -\frac{1}{R_1 C_2} - \frac{1}{R_2 C_2} - \frac{k_2}{C_2} \end{bmatrix} x + \begin{bmatrix} 0 \\ \frac{k_1}{C_2} \end{bmatrix} u \\ y = [0 \quad 1] x \end{cases} \quad (7.10)$$

y sus variables de estado son:

- x_1 es la presión del primer tanque.
- x_2 es la presión del segundo tanque.

7.4. APLICACIONES

- u es el cambio de posición de una válvula que permite el paso del gas de una fuente al primer tanque.

Los valores de los elementos del sistema son: $R_1 = R_2 = 4$, $C_1 = C_2 = 2$, $k_1 = 2$ y $k_2 = 1.5$.

Antes de armar el bloque de observabilidad es necesario saber si el sistema es observable, por lo que se obtendrá la matriz de observabilidad con la función **obsv** y se usará la función **rank** para corroborar que la matriz sea de rango completo. La matriz de observabilidad del sistema es:

$$\mathcal{O} = \begin{bmatrix} 0 & 1 \\ 0.1250 & -1 \end{bmatrix}$$

cuyo rango es $\rho(\mathcal{O}) = 2$, por lo que el sistema es completamente observable.

Mediante la matriz de Popov-Belevitch-Hautus se procede a verificar que para cada valor característico dicha matriz es de rango completo. En la Tabla 7.2 se muestran los rangos de las matrices para cada variable.

Valor característico	Matriz	ρ
$\lambda_1 = -1.0175$	$[A - \lambda_1 I \ C]^T$	2
$\lambda_2 = -0.1075$	$[A - \lambda_2 I \ C]^T$	2

Tab. 7.2: Valores característicos de la matriz A del sistema Γ_G combinados con la condición de observabilidad.

Las matrices evaluadas con cada valor característico tienen un rango completo, por lo que se concluye que el sistema es completamente observable.

Ahora, si la matriz A tiene valores característicos con parte real negativa, entonces existe una solución única W_o que satisfaga la siguiente igualdad:

$$A^T W_o + W_o A = -C^T C$$

Para calcular el gramiano de observabilidad se usa la función **gram** cuya sintaxis es escrita enseguida: `gram(sys' o')`.

Ya que se haya definido el sistema en el espacio de estados, las matrices resultantes de la igualdad son:

$$\begin{bmatrix} 0 & 0 \\ 0 & -1 \end{bmatrix} = \begin{bmatrix} 0 & 0 \\ 0 & -1 \end{bmatrix}$$

por lo tanto, existe una solución única W_o que es positiva definida.

7.4. APLICACIONES

A continuación se obtiene la función de transferencia del sistema mediante la función **tf**, cuyo resultado es el siguiente:

$$G(s) = \frac{s + 0.125}{s^2 + 1.125s + 0.1094}$$

Con la función de transferencia obtenida pueden obtenerse los valores α_i para determinar la matriz inversa de transformación P , la matriz P y las matrices transformadas \hat{A} , \hat{B} y \hat{C} . La forma canónica de observador del sistema Γ_G es:

$$\dot{\hat{x}} = \begin{bmatrix} -1.1250 & 1 \\ -0.1094 & 0 \end{bmatrix} \hat{x} + \begin{bmatrix} 1 \\ 0.1250 \end{bmatrix} u$$
$$\hat{y} = [1 \quad 0] \hat{x}$$

Con el empleo de la función **zpk** se procede a corroborar que tanto el sistema transformado como el original tengan la misma relación ceros-polos. Al usar esta función, los resultados de ambos sistemas son:

$$\frac{(s + 0.125)}{(s + 1.018)(s + 0.1075)}$$

Enseguida se obtiene el valor del gramiano W_o y su inversa para la estimación de los estados iniciales del sistema, los cuales deben ser los definidos en la condición inicial, la cual es $x(0) = [200 \quad 150]^T$. En un nuevo archivo M son definidas las matrices del sistema y el gramiano gramiano de observabilidad durante un lapso de tiempo de diez segundos. Las líneas de código son las siguientes:

```
%***OBSERVABILIDAD SISTEMA DE TANQUES PRESURIZADOS***
clear all;
clc;
R1=4;
R2=4;
C1=2;
C2=2;
K1=2;
K2=1.5;
A=[-1/(R1*C1) 1/(R1*C1);
    1/(R1*C2) -(1/(R1*C2))-(1/(R2*C2))-(K2/(C2))];
B=[0; (K1/C2)];
C=[0 1];
D=0;
%***DEFINICIÓN DE CONDICIÓN INICIAL***
X0=[200; 150];
%***DEFINICIÓN DE t***
t= sym('t');
tf=10;
%***CÁLCULO DE Wo Y DE SU INVERSA***
a=expm(A'*t)*C'*C*expm(A*t);
```

7.4. APLICACIONES

```
f=int(a,t,0,tf);
fl=vpa(f,4);
Wo=double(fl);
inWo=inv(Wo);
```

Se ejecutan las líneas de código para poder armar el diagrama en Simulink. En este ejemplo se usan los bloques **Subsystem**, el cual se muestra en la Figura 7.3.

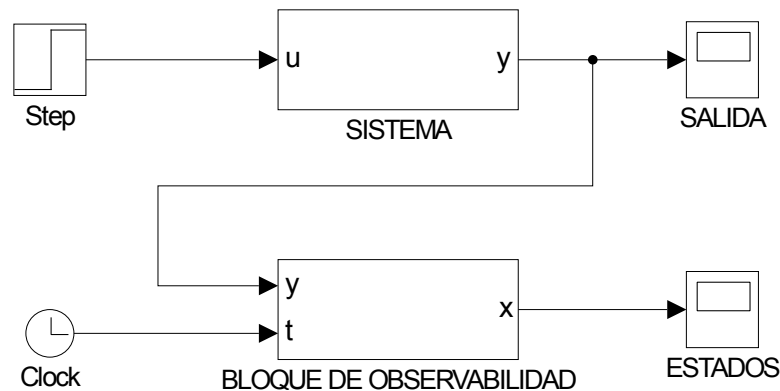
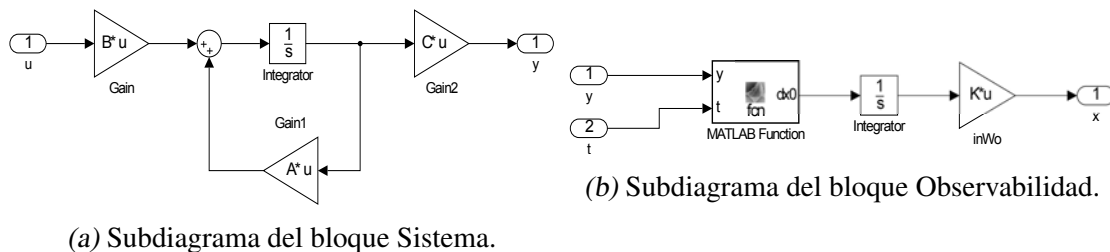

Fig. 7.3: Diagrama del Sistema.

El bloque correspondiente al sistema contiene el diagrama de la Figura 7.4a, mientras que el bloque correspondiente a la observabilidad del sistema contiene el diagrama de la Figura 7.4b.



(a) Subdiagrama del bloque Sistema.

(b) Subdiagrama del bloque Observabilidad.

Fig. 7.4: Subdiagramas del Sistema.

En dicho bloque se encuentra un bloque de función embebida que contiene la expresión para poder determinar los estados iniciales. El código fuente del bloque es:

```
function dx0 = fcn(y,t)
%#codegen
R1=4;
R2=4;
C1=2;
C2=2;
K2=1.5;
A=[-1/(R1*C1) 1/(R1*C1);
```

7.4. APLICACIONES

```
1/(R1*C2) - (1/(R1*C2)) - (1/(R2*C2)) - (K2/(C2))];  
C=[0 1];  
dx0=(expm(A'*t)*C')*y;
```

Recuerde que el bloque integrador del sistema tiene definida la condición inicial, los bloques de ganancias deben tener registradas las variables con las cuales se definieron las matrices del sistema, así como los tiempos de simulación.

Finalmente ejecute el diagrama de bloques. En la gráfica de la Figura 7.5 están las gráficas de los estados estimados del sistema en el lapso de diez segundos.

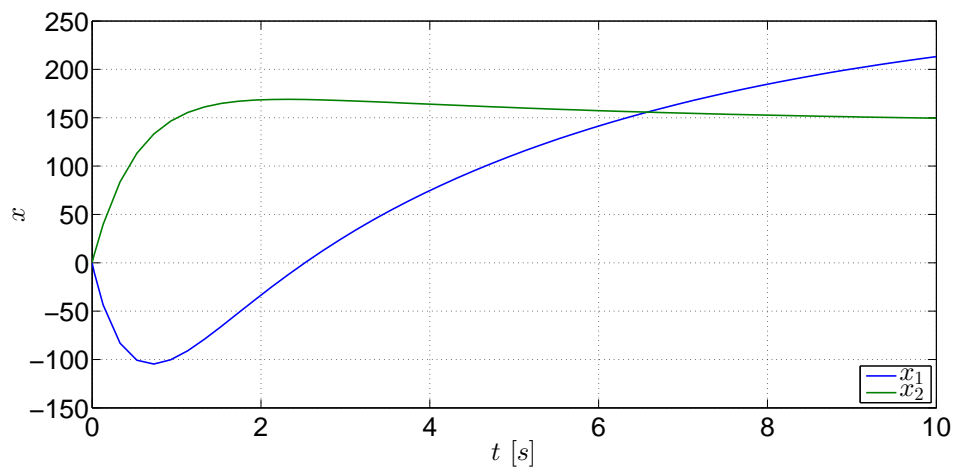

(a) Estado estimado inicial del sistema Γ_G en 10 segundos.

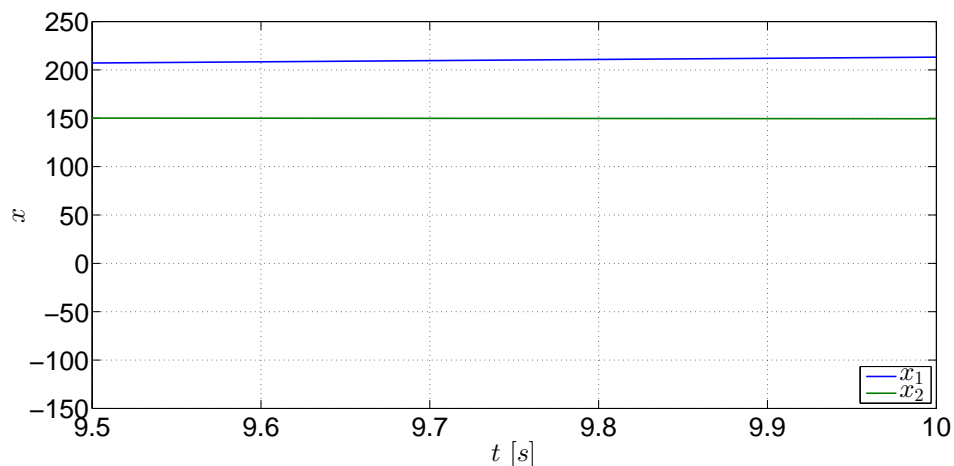

(b) Estado inicial $x(0)$ estimado cercano al tiempo de estimación.

Fig. 7.5: Estimaciones de los estados del sistema Γ_G .

Observe las gráficas de la Figura 7.5b y note que los valores terminales tienden a los valores propuestos en el vector de condiciones iniciales, por lo que puede decirse que el observador

7.5. EJERCICIOS

proporciona una buena estimación de los estados iniciales del sistema, a pesar de que hay desfases con respecto a los valores originales.

Ya que este ejemplo resulta ser completamente observable, se descarta la descomposición del sistema en estados observables y no observables.

7.5. Ejercicios

7.5.1. Ejercicio 1

Retome el modelo del péndulo invertido visto en el ejercicio práctico del capítulo de Controlabilidad y realice las siguientes actividades:

1. Obtenga la matriz de observabilidad del modelo y el rango de la matriz.
2. Mediante la matriz de Popov-Belevitch-Hautus, verifique que para cada valor característico dicha matriz es de rango completo.
3. Obtenga la forma canónica de observador del sistema y verifique que tanto su función de transferencia como la función de transferencia del sistema original sean iguales.
4. Obtenga el gramiano de observabilidad, en caso de existir, y verifique que la siguiente igualdad se cumpla.

$$A^T W_o + W_o A = -C^T C$$

5. Arme el diagrama del sistema y obtenga la respuesta del sistema y las gráficas de los estados observados mediante el gramiano de observabilidad.

7.5.2. Ejercicio 2

El análisis de observabilidad será aplicado en un sistema eléctrico de tercer orden,

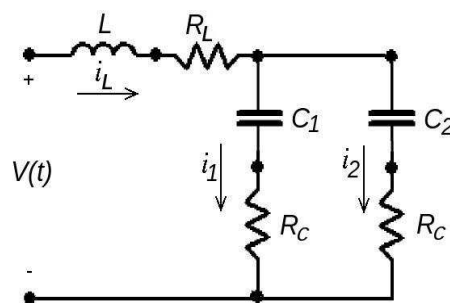

Fig. 7.6: Circuito eléctrico

En la Figura 1 se muestra un circuito eléctrico compuesto por un inductor, dos capacitores y tres resistores. El circuito es sometido a una diferencia de potencial $V(t)$ como señal de entrada, y su comportamiento puede describirse a través del siguiente modelo en el espacio de estados:

7.5. EJERCICIOS

$$\Sigma_C : \begin{cases} \dot{x}_1 = \frac{-1}{L} \left(\frac{R_C}{2} + R_L \right) x_1 - \frac{1}{2L} x_2 \\ \quad - \frac{1}{2L} x_3 + \frac{1}{L} u(t) \\ \dot{x}_2 = \frac{1}{2C_1} x_1 - \frac{1}{2R_C C_1} x_2 + \frac{1}{2R_C C_1} x_3 \\ \dot{x}_3 = \frac{1}{2C_2} x_1 + \frac{1}{2R_C C_2} x_2 - \frac{1}{2R_C C_2} x_3 \\ y = x_2 \end{cases} \quad (7.11)$$

donde el estado está dado por $x = [i_L, v_{C1}, v_{C2}]$, la salida $y = x_2$ y la entrada $u(t) = V(t)$. Los valores numéricos de los parámetros están representados en la tabla 7.3.

Parámetros	Valores numéricos
L	$1H$
R_C	2Ω
C_1	$1F$
C_2	$1.5F$

Tab. 7.3: Valores de los parámetros del sistema eléctrico.

1. En Matlab, crea un documento titulado `observabilidad.m` e incorpora el modelo de arriba, tomando en cuenta las variables de estado $x = [i_L, v_{C1}, v_{C2}]$, la salida $y = x_2$ y la entrada $u(t) = V(t)$.
2. De acuerdo a los valores numéricos de los parámetros del sistema que están en la tabla 7.3,
Calcula la matriz de observabilidad $\mathcal{O} = [C \ CA \ CA^2]^T$. Recomendación: Verifica si \mathcal{O} tiene rango completo; encuentra el determinante de \mathcal{O} .
3. Encuentra los valores característicos de A y comprueba que para cada uno de ellos la matriz $[A - \lambda_i I \ C]^T$ tiene rango completo por columnas.
4. Verifica que la expresión (2)

$$A^T W_O + W_O A = -C^T C \quad (7.12)$$

se satisface con valores propios de A , los cuales tienen parte real negativa. Calcula el Gramiano de Observabilidad $W_O = \int_0^\infty e^{A^T \tau} C^T C e^{A \tau} d\tau$, mediante la función `gram(sys, 'o')` en Matlab. La matriz del Gramiano de Observabilidad es positiva definida.

7.5. EJERCICIOS

- Comprueba si el resultado de los puntos anteriores concuerda con el del comando `obsv(A, C)` y `rank(O)` en Matlab.
- Realiza una transformación estados $x = P^{-1}x_\delta$, tal que el sistema en las coordenadas nuevas está dada por

$$\Sigma_\delta : \begin{cases} \dot{x}_\delta = A_\delta x_\delta + B_\delta u, & x_\delta(0) = x_{\delta 0} \\ y = C_\delta x_\delta, \end{cases} \quad (7.13)$$

donde $A_\delta = P^{-1}AP$, $B_\delta = P^{-1}B$, $C_\delta = CP$. Verifica la propiedad de invariancia de la observabilidad para Σ_δ .

- Obtenga la función de transferencia para los sistemas Σ y Σ_δ . utiliza los comandos `ss2zp` y `zpk` de Matlab.
- Examina la definición de observabilidad. El sistema Σ es observable si y sólo si la función

$$\mathbf{W}_o(t) = \int_0^t e^{\mathbf{A}^T \tau} \mathbf{C}^T \mathbf{C} e^{\mathbf{A} \tau} d\tau$$

es no singular para todo $t > 0$. Por consiguiente, se puede obtener el estado inicial en un tiempo finito t_1 ,

$$\mathbf{x}(0) = \mathbf{W}_o^{-1}(t_1) \int_0^{t_1} e^{\mathbf{A}^T t} \mathbf{C}^T \bar{y}(t) dt \quad (*)$$

donde

$$\bar{y}(t) := y(t) - \mathbf{C} \int_0^t e^{\mathbf{A}(t-\tau)} \mathbf{B} u(\tau) d\tau - \mathbf{D} u(t).$$

a partir del conocimiento de la salida $y(t)$ y la entrada $u(t)$. Se considerará la entrada $u(t) = 0$ tal que $\bar{y}(t) = y(t)$, $\mathbf{x}(0) = [20 \ -30 \ 12]^T$ y $t_1 = 10$. Visualizar el comportamiento del estado inicial mediante simulación en Matlab con un método de Euler utilizando un tamaño de paso de $h = 0.333$.

- Repite el paso 5 asignando los valores de la tabla 7.4.
- Realiza una transformación de estados $\hat{x} = Px$, tomando en cuenta los valores de la tabla 7.4. La matriz P está compuesta por las primeras n_2 renglones de la matriz de observabilidad \mathcal{O} y $n - n_2$ renglones linealmente independientes, donde n_2 es el rango de la matriz \mathcal{O} y n es la dimensión del estado. El sistema en las coordenadas nuevas se puede representar de la forma (ver comando `obsvtf` de Matlab)

$$\begin{bmatrix} \dot{\hat{x}}_o \\ \dot{\hat{x}}_{no} \end{bmatrix} = \begin{bmatrix} \hat{A}_o & 0 \\ \hat{A}_{21} & \hat{A}_{no} \end{bmatrix} \begin{bmatrix} \hat{x}_o \\ \hat{x}_{no} \end{bmatrix} + \begin{bmatrix} \hat{B}_o \\ \hat{B}_{no} \end{bmatrix} u$$

$$y = \begin{bmatrix} \hat{C}_c & 0 \end{bmatrix} \begin{bmatrix} \hat{x}_o \\ \hat{x}_{no} \end{bmatrix}$$

7.5. EJERCICIOS

donde el subsistema observable está dado por

$$\Sigma_o : \begin{cases} \dot{\hat{x}}_o = \begin{bmatrix} & \\ & \end{bmatrix} \hat{x}_o + \begin{bmatrix} \\ \\ \end{bmatrix} u, \\ y_o = \begin{bmatrix} & \\ & \end{bmatrix} \hat{x}_o, \end{cases}$$

¿Se puede obtener el estado inicial en un intervalo de tiempo finito?

Parámetros	Valores numéricos
R_C	2Ω
R_L	1Ω
C_1	$3 F$
C_2	$3 F$
L	$2 H$

Tab. 7.4: Valores de los parámetros del sistema eléctrico.

11. Obtenga la función de transferencia para los sistemas Σ y Σ_o , considerando los valores nuevos de los parámetros. Utiliza los comandos `ss2zp` y `zpk` de Matlab.

Bibliografía

- [1] Chen, Chi-Tsong, *Analog and Digital Control System Design: Transfer-Function, State-Space and Algebraic Methods*, Oxford University Press, New York, 1993.
- [2] Chen, Chi-Tsong, *Linear System. Theory and Design*, 3rd Edition, Oxford University Press, New York, 1999.
- [3] D'Azzo, John J., Houpis, Constantine H., *Linear Control System Analysis and Design. Conventional and Modern*, 2nd Edition, McGraw-Hill, 1981.
- [4] Ogata, Katsuhiko, *Ingeniería de control moderna*, 2a Edición, Prentice-Hall Hispanoamericana, México, 1993.
- [5] Takahashi, Yasundo, et al, *Control and Dynamic System*, 2nd Printing, Addison-Wesley, USA, 1972.
- [6] Williams II, Robert L., Lawrence, Douglas A., *Linear State-Space Control Systems*, John Wiley & Sons, USA, 2007.

8. CAPÍTULO VIII OBSERVADORES

8.1. Objetivo

El alumno aprenderá las nociones para el diseño de observadores Luenberger de sistemas de orden completo mediante la asignación de polos y la solución de la ecuación de Lyapunov.

8.2. Introducción

El uso de observadores se justifica por la inaccesibilidad de tener un registro directo de las variaciones de los estados debido a que es imposible implementar ciertos sensores en el sistema, por el costo de los mismos o por la inexistencia de algún sensor que pueda registrar los cambios que sufra el sistema. En este apartado se expone el observador Luenberger -o estimador de estados- a partir de un sistema virtual idéntico al original. Dado que un observador básicamente consiste en un algoritmo, la estimación se efectúa mediante una ganancia análoga al del controlador la cual puede ser obtenida mediante métodos diferentes mediante la asignación de polos, los cuales son mencionados en este capítulo y se encuentran más detallados en [1], [2], [3] y [4].

8.3. Preliminares

8.3.1. Observador de Luenberger

Sea el sistema lineal

$$\dot{x} = Ax + Bu \quad (8.1)$$

$$y = Cx \quad (8.2)$$

cuya salida y y señal de entrada u están disponibles, sin embargo el vector de estados x no lo está. De acuerdo con [1], si se duplica el sistema anterior, la nueva réplica está definida como

$$\dot{\hat{x}} = A\hat{x} + Bu \quad (8.3)$$

$$\hat{y} = C\hat{x} \quad (8.4)$$

la cual es llamada *estimador en lazo abierto*. Si se compara la salida original del sistema con la salida de la réplica, se obtiene la diferencia $y - \hat{y}$, o bien

$$y - C\hat{x} \quad (8.5)$$

la cual es llamada el *error de observación de la salida*, que es multiplicada por una matriz L , la cual es una matriz correctora de estimación. De esta manera, la expresión (8.5) resulta:

$$L(y - C\hat{x}) \quad (8.6)$$

Al sumar el término (8.6) al término (8.3) se tiene

$$\dot{\hat{x}} = A\hat{x} + Bu + L(y - C\hat{x})$$

Dicha expresión es reescrita como

$$\dot{\hat{x}} = (A - LC)\hat{x} + Bu + Ly \quad (8.7)$$

con la salida estimada $\hat{y} = C\hat{x}$. La expresión anterior es la ecuación del **observador de Luenberger**.

Enseguida se calculará el error de estimación mediante la diferencia de las expresiones (8.1) y (8.7)

$$\begin{aligned} \dot{e} &= \dot{x} - \dot{\hat{x}} \\ \dot{e} &= (Ax + Bu) - [(A - LC)\hat{x} + Bu + Ly] \end{aligned}$$

Como $y = Cx$, por consiguiente:

$$\begin{aligned} \dot{e} &= Ax + Bu - (A - LC)\hat{x} - Bu - LCx \\ \dot{e} &= (A - LC)\hat{x} - (A - LC)x \\ \dot{e} &= (A - LC)[x - \hat{x}] \\ \dot{e} &= (A - LC)e \end{aligned} \quad (8.8)$$

Una vez obtenido el observador con retroalimentación, ahora se requiere calcular la matriz de estimación L ; esto puede hacerse siempre y cuando el par (A, C) sea observable.

8.3.2. Diseño por asignación de polos -fórmula de Ackermann-

Considérense los siguientes polos deseados:

$$(s - \mu_1)(s - \mu_2) \dots (s - \mu_n)$$

y por otro lado tómese en cuenta que $\tilde{A} = A - LC$. La ecuación característica deseada es:

$$\det(sI - \tilde{A}) = (s - \mu_1)(s - \mu_2) \dots (s - \mu_n) \quad (8.9)$$

$$= s^n + \alpha_1 s^{n-1} + \dots + \alpha_{n-1} s + \alpha_n \quad (8.10)$$

De acuerdo con el teorema de Cayley-Hamilton, \tilde{A} satisface su propia ecuación característica, teniendo:

$$\phi(\tilde{A}) = \tilde{A}^n + \alpha_1 \tilde{A}^{n-1} + \dots + \alpha_{n-1} \tilde{A} + \alpha_n I = 0 \quad (8.11)$$

8.3. PRELIMINARES

A partir de la expresión anterior será derivada la fórmula de Ackermann. Para simplificar la obtención, será considerado que $n = 3$. Partiendo del desarrollo visto para la obtención de la matriz de ganancia K visto en la práctica de Controladores, considérense las siguientes identidades:

$$\begin{aligned} I &= I \\ \tilde{A} &= A - Lc \\ \tilde{A}^2 &= (A - Lc)^2 = A^2 - LcA - \tilde{A}Lc \\ \tilde{A}^3 &= (A - Lc)^3 = A^3 - LcA^2 - \tilde{A}LcA - \tilde{A}^2Lc \end{aligned}$$

Multiplicando las ecuaciones anteriores en orden por α_3 , α_2 y α_1 , y sumando los resultados, se obtiene:

$$\begin{aligned} \phi(\tilde{A}) &= \alpha_3 I + \alpha_2 \tilde{A} + \alpha_1 \tilde{A}^2 + \tilde{A}^3 \\ \phi(\tilde{A}) &= \alpha_3 I + \alpha_2 A + \alpha_1 A^2 + A^3 - \alpha_2 LC - \alpha_1 LcA - \alpha_1 \tilde{A}Lc - LC A^2 - \tilde{A}LcA - \tilde{A}^2Lc \end{aligned} \quad (8.12)$$

De la ecuación (8.11) se tiene que $\phi(\tilde{A}) = 0$, y por otro lado se tiene que

$$\alpha_3 I + \alpha_2 A + \alpha_1 A^2 + A^3 = \phi(A) \neq 0 \quad (8.13)$$

Tomando las consideraciones anteriores, al ser substituidas en (8.12) se tiene:

$$\phi(\tilde{A}) = \phi(A) - \alpha_2 LC - \alpha_1 \tilde{A}Lc - \tilde{A}^2Lc - \alpha_1 LcA - \tilde{A}LcA - LC A^2$$

Dado que $\phi(\tilde{A}) = 0$, entonces se obtiene:

$$\begin{aligned} \phi(A) &= (\alpha_2 L + \alpha_1 \tilde{A}L + \tilde{A}^2L)C + (\alpha_1 L + \tilde{A}L)CA + LC A^2 \\ &= \begin{bmatrix} \alpha_2 L + \alpha_1 \tilde{A}L + \tilde{A}^2L & \alpha_1 L + \tilde{A}L & L \end{bmatrix} \begin{bmatrix} C \\ CA \\ CA^2 \end{bmatrix} \\ &= \begin{bmatrix} \alpha_2 L + \alpha_1 \tilde{A}L + \tilde{A}^2L & \alpha_1 L + \tilde{A}L & L \end{bmatrix} \mathcal{O} \end{aligned} \quad (8.14)$$

Como el sistema es completamente observable, la inversa de la matriz \mathcal{O} existe. Postmultiplicando \mathcal{O}^{-1} por la ecuación (8.14) se tiene:

$$\phi(A)\mathcal{O}^{-1} = \begin{bmatrix} \alpha_2 L + \alpha_1 \tilde{A}L + \tilde{A}^2L & \alpha_1 L + \tilde{A}L & L \end{bmatrix}$$

Postmultiplicando la expresión anterior por $[0 \ 0 \ 1]^T$ se obtiene la siguiente expresión:

$$\phi(A)\mathcal{O}^{-1} [0 \ 0 \ 1]^T = \begin{bmatrix} \alpha_2 L + \alpha_1 \tilde{A}L + \tilde{A}^2L & \alpha_1 L + \tilde{A}L & L \end{bmatrix} [0 \ 0 \ 1]^T$$

la cual es reescrita como:

$$L = \phi(A)\mathcal{O}^{-1} [0 \ 0 \ 1]^T$$

En forma general, la fórmula de Ackermann para la ecuación de la estimación L resulta:

$$L = \phi(A)\mathcal{O}^{-1} [0 \ 0 \ \dots \ 0 \ 1]^T$$

Para $\phi(A)$, tome en cuenta la expresión (8.10), en la cual la variable s es substituida por la matriz A .

8.3.3. Diseño por asignación de polos -fórmula de Bass-Gura-

Considere que la función de transferencia del sistema definido en (8.1) y (8.2) es:

$$G(s) = \frac{\beta_1 s^{n-1} + \beta_2 s^{n-2} + \dots + \beta_{n-1} s + \beta_n}{s^n + \alpha_1 s^{n-1} + \dots + \alpha_{n-1} s + \alpha_n}$$

La forma canónica observable del sistema es:

$$\begin{aligned} \dot{\hat{x}} &= \begin{bmatrix} -\alpha_1 & 1 & \dots & 0 & 0 \\ -\alpha_2 & 0 & \dots & 0 & 0 \\ \vdots & \vdots & \ddots & \vdots & \vdots \\ -\alpha_{n-1} & 0 & \dots & 0 & 1 \\ -\alpha_n & 0 & \dots & 0 & 0 \end{bmatrix} \hat{x} + \begin{bmatrix} \beta_1 \\ \beta_2 \\ \vdots \\ \beta_{n-1} \\ \beta_n \end{bmatrix} u \\ \hat{y} &= [1 \ 0 \ \dots \ 0 \ 0] \hat{x} \end{aligned}$$

Si el sistema es observable, entonces existe una transformación tal que $\hat{x} = Px$, cuya forma inversa es

$$P^{-1} = \begin{bmatrix} 1 & 0 & 0 & \dots & 0 \\ \alpha_1 & 1 & 0 & \dots & 0 \\ \alpha_2 & \alpha_1 & 1 & \dots & 0 \\ \vdots & \vdots & \vdots & \ddots & \vdots \\ \alpha_{n-1} & \alpha_{n-2} & \alpha_{n-3} & \dots & 1 \end{bmatrix} [C \ CA \ CA^2 \ \dots \ CA^{n-1}]^T$$

Las formas canónicas de las matrices están definidas como $\hat{A} = P^{-1}AP$, $\hat{B} = P^{-1}B$ y $\hat{C} = CP$.

Sea el polinomio característico de A es

$$\det(sI - A) = s^n + \alpha_1 s^{n-1} + \dots + \alpha_{n-1} s + \alpha_n \tag{8.15}$$

y sean los siguientes valores característicos deseados:

$$(s - \lambda_1)(s - \lambda_2) \dots (s - \lambda_n)$$

los cuales definen al siguiente polinomio

$$s^n + \bar{\alpha}_1 s^{n-1} + \dots + \bar{\alpha}_{n-1} s + \bar{\alpha}_n \tag{8.16}$$

Con los coeficientes de los polinomios (8.15) y (8.16) los elementos de la matriz estimadora \bar{L} son definidos de la siguiente manera:

$$\bar{L} = [\bar{\alpha}_1 - \alpha_1 \ \bar{\alpha}_2 - \alpha_2 \ \dots \ \bar{\alpha}_{n-1} - \alpha_{n-1} \ \bar{\alpha}_n - \alpha_n]^T$$

Con la matriz de transformación P se define a la matriz de estimación como:

$$L = P\bar{L}$$

Debido al teorema de dualidad, la matriz de ganancias K calculado para un controlador con retroalimentación puede ser usado para definir la matriz estimadora L , mediante $L = K^T$. No obstante, debe tomarse en cuenta que la dinámica del observador debe ser más rápida -al menos cinco veces- que la dinámica del controlador.

8.3.4. Diseño por medio de la solución de la ecuación de Lyapunov

Este método es muy similar con respecto al método para encontrar la matriz de ganancia K de controlabilidad según lo descrito en [1] y [2]. Los pasos son:

1. Seleccionar una matriz cuadrada F con valores característicos en la diagona principal de tal manera que no tenga los mismos valores característicos de A .
2. Seleccionar un vector arbitrario \bar{L} de tal forma que el par (F, \bar{L}) sea controlable.
3. Resolver la ecuación de Lyapunov

$$TA - FT = \bar{L}C$$

cuya solución T es única y no singular.

4. Obtener L a partir de la matriz T y el vector estimador propuesto \bar{L} , que es el vector del punto (2).

$$L = T^{-1}\bar{L}$$

con ellas se generan las estimaciones de los estados.

8.3.5. Controlador a partir de estados observados

En la práctica de Controladores se asumió que los estados de los sistemas eran medibles directamente. Sin embargo, en la práctica esto no siempre es posible por varias consideraciones, por lo que esta práctica es crucial para el diseño de observadores -estimadores- que permitan proporcionar los estados que no pueden ser medidos, por lo que el proceso de control conlleva dos etapas: la etapa de cálculo de la matriz de ganancia K y la etapa de cálculo de la matriz de estimación L .

De acuerdo con [1] y [3], considérese el siguiente sistema que es completamente controlable y observable:

$$\dot{x} = Ax + Bu$$

$$y = Cx$$

cuyo observador es

$$\dot{\hat{x}} = (A - LC)\hat{x} + Bu + Ly$$

y una señal de control u basada en estados observados, $u = r - K\hat{x}$. Al substituir la señal de control en la ecuación de estados del sistema y en la ecuación del observador resulta:

$$\dot{x} = Ax - BK\hat{x} + Br \tag{8.17}$$

$$\dot{\hat{x}} = (A - LC)\hat{x} - BK\hat{x} + Br + LCx \tag{8.18}$$

Al combinar matricialmente las expresiones (8.17) y (8.18) se tiene:

$$\begin{bmatrix} \dot{x} \\ \dot{\hat{x}} \end{bmatrix} = \begin{bmatrix} A & -BK \\ LC & A - LC - BK \end{bmatrix} \begin{bmatrix} x \\ \hat{x} \end{bmatrix} + \begin{bmatrix} B \\ B \end{bmatrix} r$$

$$y = [C \ 0] \begin{bmatrix} x \\ \hat{x} \end{bmatrix}$$

y expresa el sistema retroalimentado con estados estimados. Si se introduce la siguiente transformación de equivalencia tomando en cuenta la expresión (8.8):

$$\begin{bmatrix} x \\ e \end{bmatrix} = \begin{bmatrix} I & 0 \\ I & -I \end{bmatrix} \begin{bmatrix} x \\ \hat{x} \end{bmatrix}$$

La propiedad de esta transformación en $T^{-1} = T$; posteriormente se obtiene:

$$\begin{bmatrix} \dot{x} \\ \dot{e} \end{bmatrix} = \begin{bmatrix} A - BK & BK \\ 0 & A - LC \end{bmatrix} \begin{bmatrix} x \\ e \end{bmatrix} + \begin{bmatrix} B \\ 0 \end{bmatrix} r \quad (8.19)$$

$$y = [C \ 0] \begin{bmatrix} x \\ e \end{bmatrix} \quad (8.20)$$

De acuerdo con [3], “La ecuación 8.19 describe la dinámica del sistema de control realimentado por estados observados (sic)”, cuya ecuación característica es:

$$\begin{vmatrix} sI - A + BK & -BK \\ 0 & sI - A + LC \end{vmatrix} = 0 \quad (8.21)$$

la cual también puede ser escrita de la siguiente manera:

$$|sI - A + BK| |sI - A + LC| = 0$$

La matriz A de la ecuación (8.19) es triangular de bloques, por lo que sus valores característicos son la unión de los valores característicos de los bloques $(A - BK)$ y $(A - LC)$, lo cual indica que los diseños por asignación de polos del controlador y del observador son completamente independientes y unos no afectan a los otros. Esto es llamado el *principio de separación*.

La función de transferencia del controlador-observador

Sea el sistema

$$\dot{x} = Ax + Bu$$

$$y = Cx$$

y una señal de control basada en estados observados $u = -K\hat{x}$. La ecuación del sistema retroalimentado con estados observados es:

$$\dot{\hat{x}} = (A - LC)\hat{x} + Bu + Ly$$

8.4. APLICACIONES

. Si la transformada de la ecuación de Laplace de la señal de control es

$$U(s) = -K\hat{X}(s) \quad (8.22)$$

y la transformada de la ecuación del observador es

$$s\hat{X}(s) = (A - LC)\hat{X}(s) + BU(s) + LY(s) \quad (8.23)$$

Si se asume que las condiciones iniciales son nulas, y substituyendo (8.22) en (8.23) para después resolver la ecuación para $\hat{X}(s)$, se tiene:

$$\hat{X}(s) = (sI - A + LC + BK)^{-1}LY(s)$$

La última expresión es usada para ser substituida en (8.22) y obtener:

$$U(s) = -K(sI - A + LC + BK)^{-1}LY(s)$$

$$\frac{U(s)}{-Y(s)} = K(sI - A + LC + BK)^{-1}L$$

8.4. Aplicaciones

En las aplicaciones siguientes se emplea el diagrama de la Figura 8.1 con sus respectivos subdiagramas.

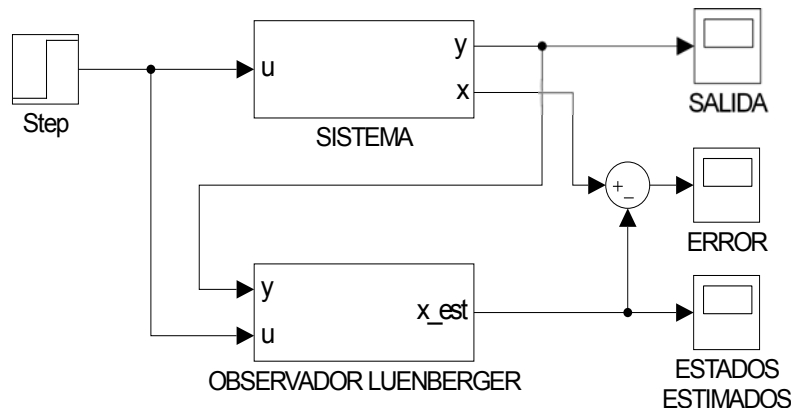

(a) Diagrama del bloque Sistema.

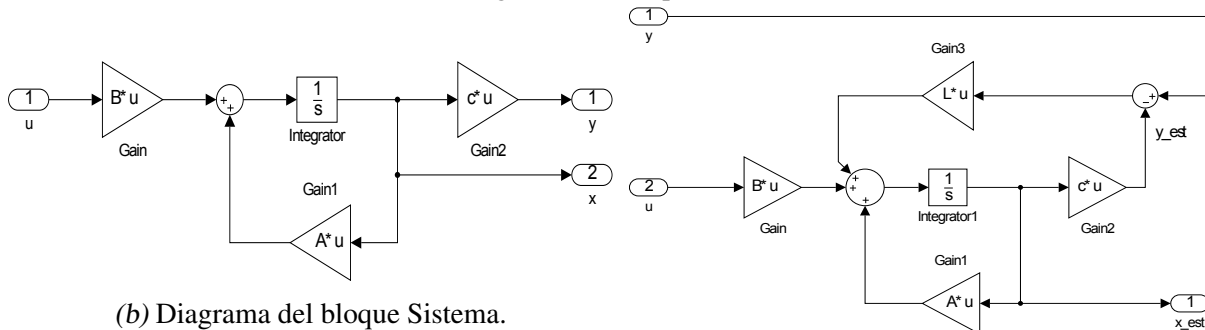

(b) Diagrama del bloque Sistema.

(c) Diagrama del bloque Observador Luenberger.

Fig. 8.1: Diagramas generales para las aplicaciones para observadores.

8.4.1. Observador de movimiento de un avión

Sea el sistema del avión visto en el capítulo de observabilidad con la condición inicial $x(0) = [0 \ 0 \ 0]^T$

$$\Gamma_A : \begin{cases} \dot{x} = \begin{bmatrix} -0.08 & 1 & -0.01 \\ -8.0 & -0.05 & -6.0 \\ 0 & 0 & -10 \end{bmatrix} x + \begin{bmatrix} 0 \\ 0 \\ -10 \end{bmatrix} u \\ y = [1 \ 0 \ 0] x \end{cases} \quad (8.24)$$

Dado que en la práctica anterior se determinó que $\rho(\mathcal{O}) = 3$, entonces el sistema es completamente observable.

El primer paso consiste en diseñar un observador por asignación de polos. Se obtienen los valores característicos de la matriz A para tener una perspectiva de ellos y proponer unos valores característicos deseados para el observador. Los valores que se proponen son plasmados en el siguiente vector:

$$P = [-7 \ -10 \ -12]$$

El segundo paso es obtener los valores de las componentes de la matriz estimadora L . Para obtener dicho vector, se emplea la función **place** para que calcule las componentes de la matriz. Esta función requiere el vector con los valores característicos propuestos y las matrices transpuestas de A y C . La matriz L resultante es:

$$L = [18.87 \ 75.0525 \ 0]^T$$

El tercer paso es corroborar que los valores característicos de la matriz $(A - LC)$ son aquellos que se propusieron, los cuales son los mismos que fueron propuestos.

Las siguientes líneas de código del archivo M generan los elementos mencionados anteriormente.

```

%***OBSERVADOR DE UN AVIÓN***
clear all;
clc;
A=[-0.08 1 -0.01; -8.0 -0.05 -6.0; 0 0 -10];
B=[0; 0; 10];
c=[1 0 0];
D=0;
O=obsv(A,c);
rank(O)
eig(A)
%***DEFINICIÓN DE CONDICIÓN INICIAL***
X0=[0; 0; 0];
%***CONDICIÓN INICIAL PARA EL OBSERVADOR***

```

8.4. APLICACIONES

```
X0ob=[1; 0.5; 2];
%***VALORES CARACTERÍSTICOS PROPUESTOS***
P=[-7 -10 -12];
%***GENERACIÓN DE L***
L=place(A',c',P)'
```

Ahora debe ejecutarse el diagrama para obtener las gráficas de los estados estimados -Figura 8.2- y para corroborar que el error de estimación se vuelve nulo conforme transcurre el tiempo de simulación, se define otra condición inicial para el observador -ver el código para el archivo M-. La observación en lazo cerrado proporciona una estimación más precisa de los estados que si el observador fuera de lazo abierto, por lo que una correcta elección de polos para el diseño de la matriz L es fundamental para que un observador estime apropiadamente. Por otro lado puede verse en la Figura 8.3 que el error de estimación se vuelve nulo en menos de un segundo, lo cual evidencia que la matriz de estimación obtenida a partir de los polos propuestos provee una estimación instantánea apropiada.

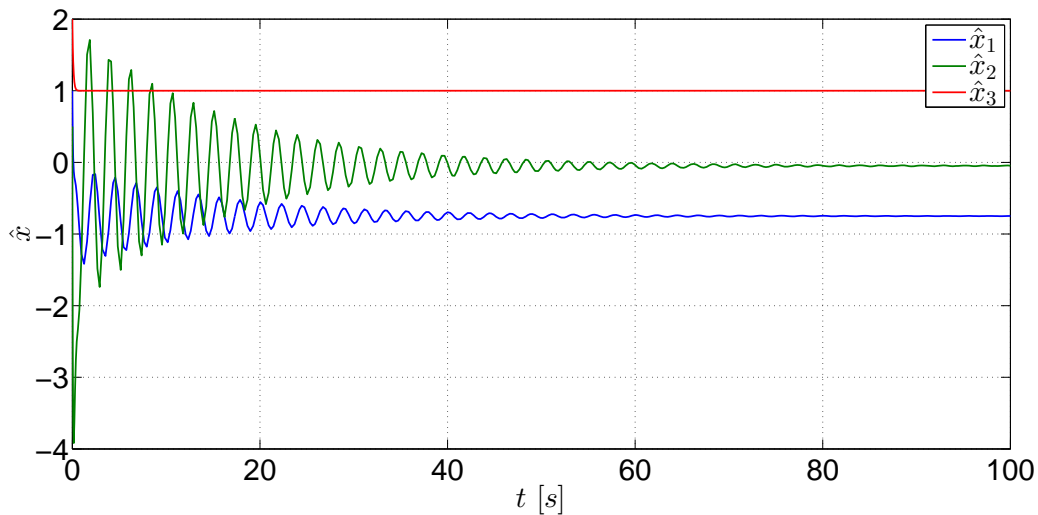

Fig. 8.2: Gráficas de los estados estimados del sistema Γ_A .

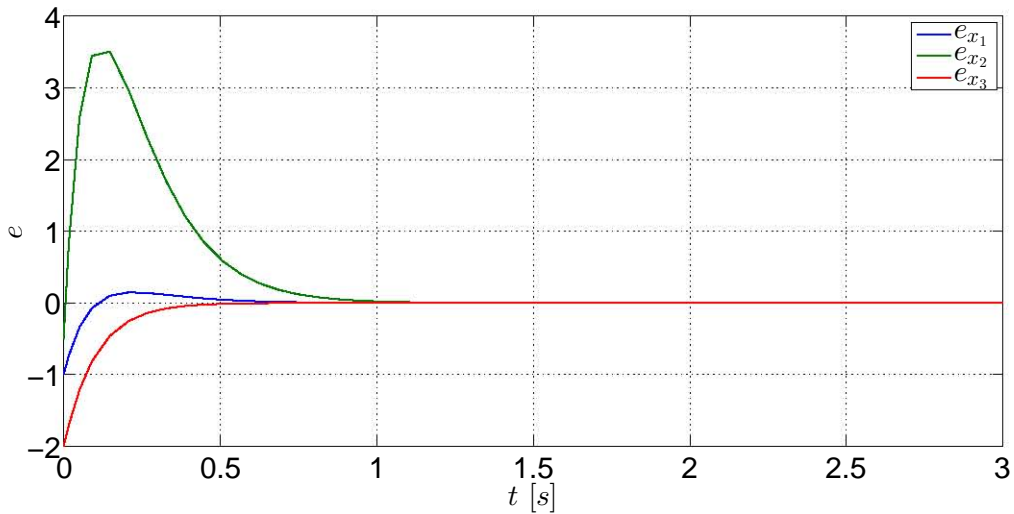

Fig. 8.3: Gráfica del error de estimación del observador del sistema Γ_A .

8.4.2. Observador de tanques presurizados

El modelo del sistema visto en el capítulo anterior es:

$$\Gamma_G : \begin{cases} \dot{x} = \begin{bmatrix} -\frac{1}{R_1 C_1} & \frac{1}{R_1 C_1} \\ \frac{1}{R_1 C_2} & -\frac{1}{R_1 C_2} - \frac{1}{R_2 C_2} - \frac{k_2}{C_2} \end{bmatrix} x + \begin{bmatrix} 0 \\ \frac{k_1}{C_2} \end{bmatrix} u \\ y = [0 \quad 1] x \end{cases} \quad (8.25)$$

Primero se determina la matriz de observabilidad y su rango, corroborando que sea de orden n . Como fue visto en la práctica anterior, se determinó que $\rho(\mathcal{O}) = 2$, por lo que el sistema es completamente observable.

Después se diseña el vector estimador L . En este ejemplo se usa el punto (4) de la solución de la ecuación de Lyapunov para tener las estimaciones de los estados. Antes se obtienen los valores característicos de A para tener una referencia de los polos originales del sistema, los cuales son:

$$\lambda_1 = -1.0175$$

$$\lambda_2 = -0.1075$$

Enseguida, la matriz F que se propone es

$$F = \begin{bmatrix} -5.09 & 0 \\ 0 & -0.54 \end{bmatrix}$$

Ahora se propone el vector \bar{L} :

$$\bar{L} = [4.50 \quad 2.64]^T$$

8.4. APLICACIONES

debido a que se busca que el par (F, \bar{L}) sea controlable. Al verificar el rango de controlabilidad de este par, se obtiene que $\rho(\mathcal{C}_{(F, \bar{L})}) = 2$, por lo que el par es completamente controlable.

Una vez que se tiene definidos esos elementos, lo siguiente es usar la función **lyap** para obtener la matriz T , la cual es

$$T = \begin{bmatrix} -0.0277 & 1.1011 \\ 1.5979 & -5.3049 \end{bmatrix}$$

Considerando que $L = T^{-1}\bar{L}$, el vector obtenido es

$$L = [16.6088 \quad 4.5050]^T$$

Los resultados anteriores son obtenidos mediante las siguientes líneas de código son escritas y ejecutadas desde un archivo M.

```
*****OBSERVADOR DE LOS TANQUES*****
clear all;
clc;
R1=4;
R2=4;
C1=2;
C2=2;
K1=2;
K2=1.5;
A=[-1/(R1*C1) 1/(R1*C1);
    1/(R1*C2) -(1/(R1*C2))-(1/(R2*C2))-(K2/(C2))];
B=[0; (K1/C2)];
c=[0 1];
D=0;
O=obsv(A,c);
rank(O)
eig(A)
*****DEFINICIÓN DE CONDICIÓN INICIAL*****
X0=[200; 150];
*****CONDICIÓN INICIAL PARA EL OBSERVADOR*****
X0ob=[180; 130];
*****PROPUESTA DE MATRIZ F*****
F=[-5.09 0; 0 -0.54];
*****VECTOR L BARRA*****
Lb=[4.50; 2.64];
*****VERIFICACIÓN DE LA CONTROLABILIDAD DE (F, Lb)*****
OO=ctrb(F,Lb);
rank(OO)
*****SOLUCIÓN DE LA ECUACIÓN DE LYAPUNOV*****
```

8.4. APLICACIONES

```
T=lyap(-F,A,-Lb*c)
%***GENERACIÓN DE LA MATRIZ DE ESTIMACIÓN L***
Tinv=inv(T);
L=Tinv*Lb
```

Lo que resta es ejecutar la simulación del diagrama y ver las gráficas de los estados estimados - Figura 8.4- y para el observador se propone una condición inicial distinta a la del sistema. En la Figura 8.4 se muestran las variaciones de los estados estimados en el lapso de simulación definido y observe que éstas gráficas se inician en los valores iniciales del vector de los estados iniciales para el sistema. Por otra parte, el error de estimación -8.5- es nulo poco después de los diez segundos; si se quisiera un error de estimación nulo en un menor tiempo, hay que considerar otros polos que sean más rápidos para que la dinámica del observador sea más rápida. Esto quiere decir que las estimaciones de los estados son iguales a los valores reales de los estados después de once segundos.

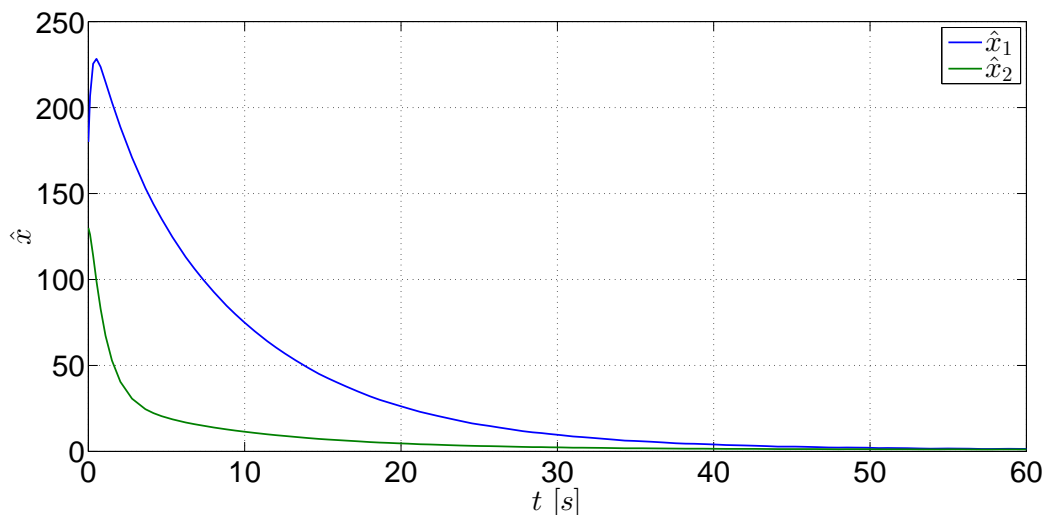

Fig. 8.4: Gráficas de los estados estimados del sistema Γ_G .

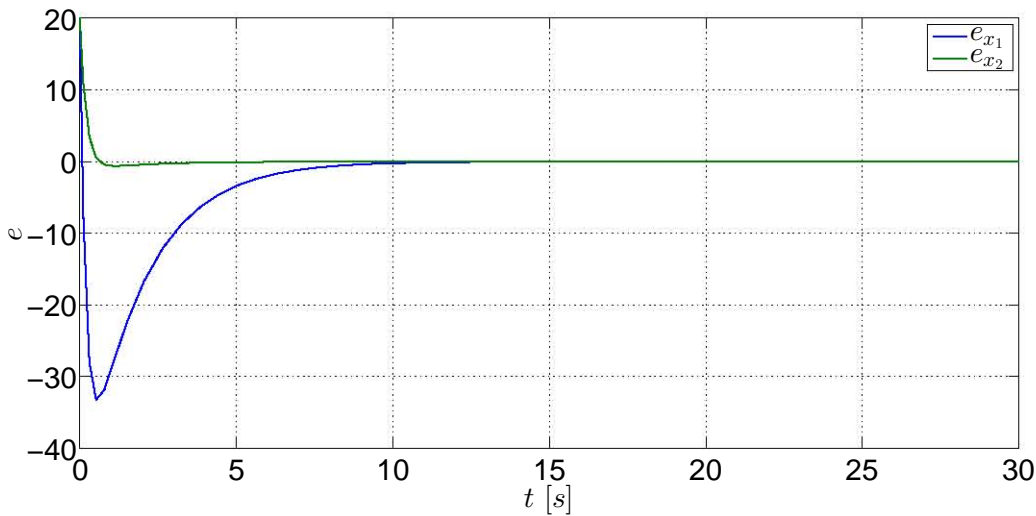

Fig. 8.5: Gráfica del error de estimación del observador del sistema Γ_G .

8.4.3. Controlador de un sistema masa-resorte-amortiguador a partir de estados observados

En las dos aplicaciones previas se han visto los desarrollos para diseñar observadores a partir de la obtención de la matriz de estimación. Ahora es necesario ver el efecto que tiene sobre un sistema las ganancias del controlador a partir de estados estimados.

Considere el modelo del sistema masa-resorte-amortiguador visto como aplicación en el capítulo de Controladores:

$$\Gamma_M : \begin{cases} \dot{x} = \begin{bmatrix} 0 & 1 \\ -\frac{k}{m} & -\frac{b}{m} \end{bmatrix} x + \begin{bmatrix} 0 \\ \frac{1}{m} \end{bmatrix} u \\ y = [1 \ 0] x \end{cases} \quad (8.26)$$

en la que x_1 es la posición de la masa y x_2 la rapidez de la masa. Para esta aplicación se considera que $m = 3$, $k = 1.3$ y $b = 0.5$. Ahora la salida del sistema es el desplazamiento de la masa, o sea $y = x_1$. La condición inicial del sistema para esta aplicación es $x(0) = [0.55 \ 0.2]^T$.

Será verificado rápidamente que el sistema es completamente observable por medio de la función **obsv**. El rango de la matriz de observabilidad del sistema es $\rho(\mathcal{O}) = 2$, por lo que el sistema es completamente observable.

Los polos deseados para el diseño del observador se definen en el siguiente vector P , los cuales fueron usados para calcular la matriz K de este sistema en la práctica de Controladores.

$$P = [-0.3 \ -0.5]$$

Con el vector anterior ya definido, ahora hay que obtener la matriz de estimación L mediante el uso de la función **acker**, el cual necesita de las matrices A y C . La matriz de estimación

8.4. APLICACIONES

obtenida mediante esta función es:

$$L = [0.6333 \quad -0.3889]^T$$

En la siguiente parte es mostrado el código que debe ser guardado en un archivo M para obtener los resultados anteriores.

```
%***CONTROLADOR DE UN SISTEMA MASA-RESORTE-AMORTIGUADOR BASADO
EN UN OBSERVADOR***
clear all;
clc;
m=3;
b=0.5;
k1=1.3;
A=[0 1; -k1/m -b/m];
B=[0; 1/m];
c=[1 0];
C=ctrb(A,B);
O=obsv(A,c);
rank(O)
eig(A)
%***DEFINICIÓN DE CONDICIÓN INICIAL***
X0=[0.4; 0.1];
%***CONDICIÓN INICIAL PARA EL OBSERVADOR***
X0ob=[1; 0.5];
%***VALORES CARACTERÍSTICOS PROPUESTOS***
P=[-0.3 -0.5];
%***GENERACIÓN DE LA MATRIZ DE ESTIMACIÓN***
L=acker(A',c',P)'
```

Hasta este momento se ha obtenido la matriz de estimación; ahora debe ser calculada la matriz de ganancia k para el controlador. Retomemos la matriz de ganancia K obtenido en la práctica de Controladores, la cual también fue calculada por medio de la función **acker**, por lo que las líneas son:

```
rank(C)
%***GENERACIÓN DE LA MATRIZ DE GANANCIA***
k=acker(A,B,P)
```

Ahora el controlador debe ser anexado al sistema de la Figura 8.6 para que pueda ser alimentado mediante el observador y posteriormente alimentar mediante la señal de entrada u al sistema y al observador, eliminando previamente la señal de entrada original.

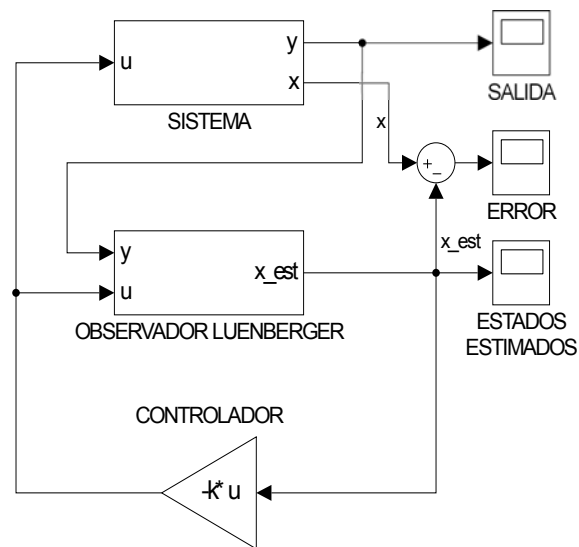

Fig. 8.6: Controlador-observador del sistema Γ_M .

Por último se ejecuta el diagrama para obtener las gráficas de los estados del sistema y la gráfica del error de estimación.

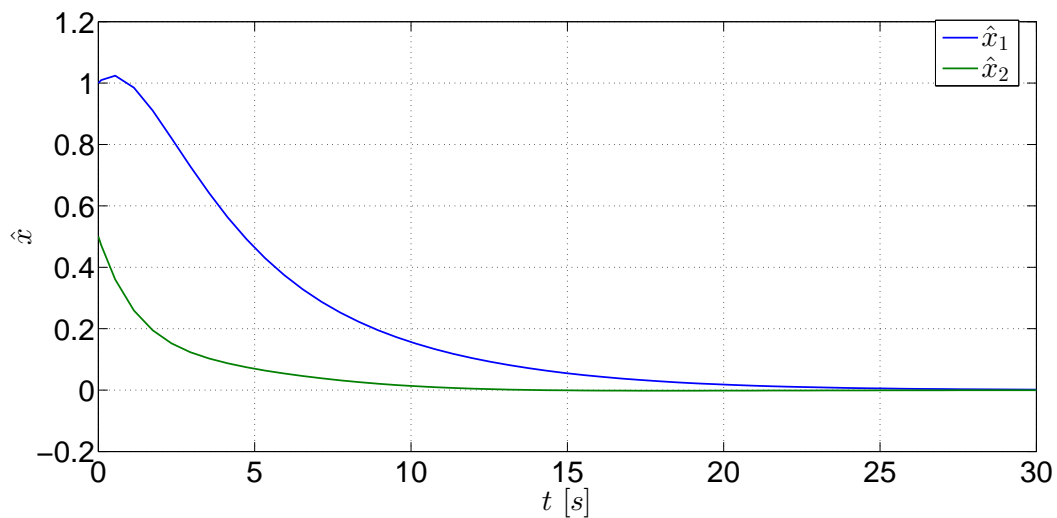

Fig. 8.7: Gráficas de los estados estimados del sistema Γ_M .

8.5. EJERCICIOS

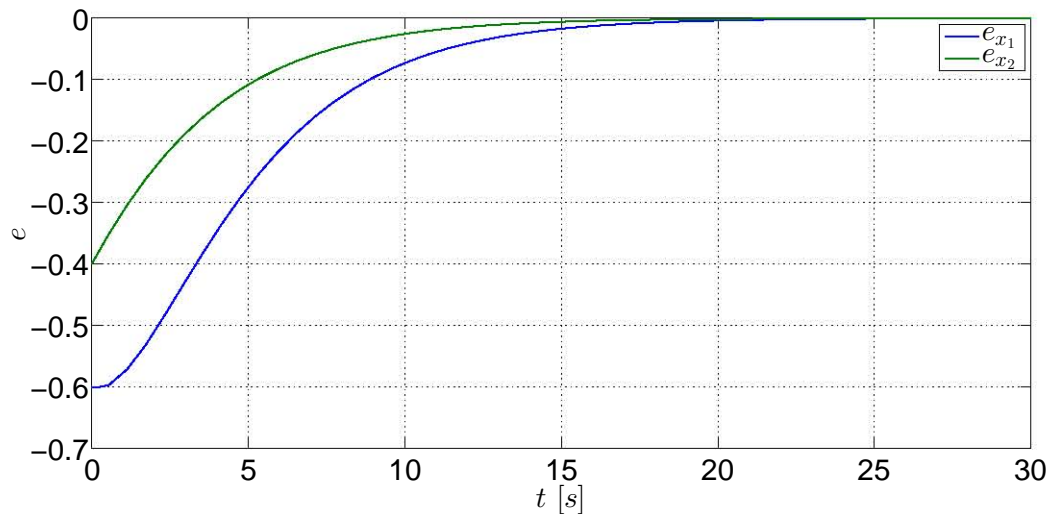

Fig. 8.8: Gráfica del error de estimación del observador.

Las estimaciones de los estados de la Figura 8.7 son apropiadas y no hay perturbaciones que afecten su desempeño, lo cual indica que el observador no afecta el desempeño del controlador. Sin embargo, si se observan las gráficas de los errores de estimación de la Figura 8.8, éstas son nulas después de los veinte segundos. Esto se debe a que los polos empleados tanto para el controlador como para el observador son los mismos, lo cual implica que los polos del observador no son más rápidos. A pesar de esta deficiencia del observador, los polos fueron usados para resaltar la característica de los controladores que emplean estados estimados, la cual es que los polos de uno no afectan el desempeño del otro.

8.5. Ejercicios

8.5.1. Ejercicio 1

Use el modelo del péndulo invertido visto en los ejercicios prácticos de los capítulos de Controlabilidad, Controladores y Observabilidad y realice las siguientes actividades:

1. Determine la matriz de observabilidad del modelo y el rango de la matriz.
2. Obtenga la matriz de estimación mediante la asignación de polos y el empleo de la función de Lyapunov.
3. Construya el diagrama del sistema y obtenga la respuesta del sistema y las gráficas de los estados observados. Compare los dos tipos de observadores.
4. Agregue un controlador al sistema empleando valores característicos diferentes. Obtenga las gráficas de los estados estimados y del error de estimación.

8.5. EJERCICIOS

8.5.2. Ejercicio 2

Retome el ejercicio 2 visto en el capítulo de Observabilidad, y para ese sistema diseñe un observador empleando las funciones **acker**, **place** y **lyap** Además diseñe un controlador para que regule el sistema empleando el diseño previo del observador.

Bibliografía

- [1] Chen, Chi-Tsong, *Linear System. Theory and Design*, 3rd Edition, Oxford University Press, New York, 1999.
- [2] Chen, Chi-Tsong, *Analog and Digital Control System Design: Transfer Function, State-Space and Algebraic Methods*, Saunders College Publishing, U.S.A., 1993
- [3] Ogata, Katsuhiko, *Modern Control Engineering*, 3a Edición, Prentice-Hall, New Jersey, 1997.
- [4] Williams II, Robert L., Lawrence, Douglas A., *Linear State-Space Control Systems*, John Wiley & Sons, USA, 2007.

9. CAPÍTULO IX CONTROLADOR ÓPTIMO -REGULADOR LQR-

9.1. Objetivos

- I.- El alumno conocerá las nociones para el diseño de controladores óptimos.
- II.- Mediante la asignación de criterios a diferentes parámetros, el alumno observará la variación de los estados del sistema y notará los diferentes desempeños del sistema, de acuerdo con los criterios considerados.

9.2. Introducción

Un controlador tiene la función de regular el sistema para que converja en un punto de equilibrio. No obstante, ese controlador puede no ser del todo satisfactorio debido a que el tiempo de asentamiento del sistema es mayor o menor al esperado, y la señal de control puede mostrar variaciones no apropiadas, rebasar cotas que pueden dañar la fuente de la señal o simplemente presenta una señal que podría ser mejor y de menor magnitud, lo cual indicaría un menor consumo energético. En este tipo de regulación óptima existen parámetros de ponderación que permiten asignar un mayor “peso” a uno o varios estados del sistema, a la señal de control o a ambos simultáneamente, las cuales permiten tener el mejor control posible.

En este apartado sólo se proporcionan las nociones del control óptimo para ser usado en aplicaciones sencillas de tal manera que el concepto quede lo mejor entendido posible ya que este tema requiere de fundamentos de cálculo variacional, tal y como lo muestra [2], por lo que el autor de este trabajo recomienda consultar los desarrollos de [3] y [4].

9.3. Preliminares

9.3.1. Regulador Lineal Cuadrático -LQR-

Regulador Lineal Cuadrático en el intervalo $[0, \infty]$

Siguiendo el desarrollo de [4], considérese el siguiente modelo lineal

$$\dot{x} = Ax + Bu$$

$$y = Cx + Du$$

9.3. PRELIMINARES

en el que todos los estados son conocidos y sea el *índice de desempeño*, *función de costo* o *función objetivo* la siguiente expresión:

$$J = \int_0^{\infty} (x^T Q x + u^T R u) dt$$

en la cual las matrices $Q = Q^T \geq 0$ y $R = R^T > 0$ son las *matrices de ponderación* de los estados y de la señal de control. Consultando a [3], las formas cuadráticas $x^T Q x$ y $u^T R u$ determinan la rapidez del sistema de control debido a que Q y R determinan la influencia de cada componente del vector de estados o del vector de entrada. Por ejemplo, si el término Q_{ij} es grande, “entonces el producto correspondiente de los elementos del vector de estados $x_i x_j$ será muy penalizado en la función de costo y la ley de control óptimo resultante tenderá en hacer ese término pequeño“. Resumiendo, “si Q es seleccionado de tal manera que el primer término cuadrático es más grande que el segundo, los estados del sistema responderán más rápido incrementando la señal de control, y viceversa, por lo que Q y R son usadas para sintonizar la velocidad de respuesta mientras que al mismo tiempo limita el tamaño de la señal de control.“

Si el objetivo es tener un control por realimentación de estados de la forma

$$u = -Kx$$

de tal manera que minimice el índice de desempeño J , el control será denotado por u^* .

Si se asume que $\dot{x} = (A - BK)x$ es asintóticamente estable, ello implica que existe una función de Lyapunov $V = x^T P x$ en la cual P es una matriz definida positiva y que $\frac{dV}{dt}$ evaluada en las trayectorias del sistema en lazo cerrado es negativa definida [4, p. 244].

Por ello, es necesario encontrar una función de Lyapunov o una matriz P . P es encontrada al tener el mínimo de la siguiente función

$$f(u) = \frac{dV}{dt} + x^T Q x + u^T R u$$

A la expresión anterior le es aplicada la condición para la minimización restringida

$$\left. \frac{\partial}{\partial u} \left(\frac{dV}{dt} + x^T Q x + u^T R u \right) \right|_{u=u^*} = 0^T \quad (9.1)$$

De la expresión (9.1) resulta

$$\begin{aligned} \left. \frac{\partial}{\partial u} (2x^T P \dot{x} + x^T Q x + u^T R u) \right|_{u=u^*} &= 0^T \\ \left. \frac{\partial}{\partial u} (2x^T P A x + 2x^T P B u + x^T Q x + u^T R u) \right|_{u=u^*} &= 0^T \\ 2x^T P B + 2u^{*T} R &= 0^T \end{aligned}$$

9.3. PRELIMINARES

Por lo tanto, el control óptimo es:

$$u^* = -Kx = -R^{-1}B^T Px \quad (9.2)$$

Esto implica que $K = R^{-1}B^T P$.

Ahora el punto consiste en hallar la matriz P apropiada.

De $\dot{x} = (A - BK)x$ y considerando $K = R^{-1}B^T P$ se obtiene

$$\dot{x} = (A - BR^{-1}B^T P)x$$

Además, el control óptimo satisface la siguiente expresión

$$\begin{aligned} \frac{dV}{dt} \Big|_{u=u^*} + x^T Qx + u^{*T} R u^* &= 0 \\ 2x^T P A x + 2x^T P B u^* + x^T Qx + u^{*T} R u^* &= 0 \end{aligned} \quad (9.3)$$

Si en (9.3) se substituye (9.2) se tiene

$$x^T (A^T P + P A)x - 2x^T P B R^{-1} B^T P x + x^T Qx + x^T P B R^{-1} B^T P x = 0$$

al factorizar x resulta

$$x^T (A^T P + P A + Q - P B R^{-1} B^T P)x = 0$$

Si se aplican operadores inversos a la expresión anterior, la ecuación resultante es

$$A^T P + P A + Q - P B R^{-1} B^T P$$

la cual es la ecuación de Riccati.

Para poder aplicar el control es necesario resolver previamente la ecuación de Riccati.

Solución de la ecuación de Riccati

La ecuación de Riccati puede resolverse con el siguiente sistema de ecuaciones lineales

$$\begin{bmatrix} \dot{X} \\ \dot{Y} \end{bmatrix} = \begin{bmatrix} A & -B R^{-1} B^T \\ -Q & -A^T \end{bmatrix} \begin{bmatrix} X \\ Y \end{bmatrix} = H \begin{bmatrix} X \\ Y \end{bmatrix} \quad (9.4)$$

en el cual X y Y son matrices de $n \times n$ que satisfacen las condiciones de frontera

$$\begin{bmatrix} X(T) \\ Y(T) \end{bmatrix} = \begin{bmatrix} I \\ M \end{bmatrix}$$

La ecuación (9.4) es conocida como la *ecuación de Hamilton* y el término H es conocido como el *hamiltoniano*; se recomienda consultar a [3]. Por lo tanto, la solución de la ecuación de Riccati está dada por

$$P(t) = Y(t)X^{-1}(t)$$

9.4. Aplicaciones

9.4.1. Control de avión

Las siguientes matrices forman parte del modelo linealizado de la dinámica vertical de un avión [2, p. 31-32]:

$$\Gamma_P : \left\{ \begin{array}{l} A = \begin{bmatrix} 0 & 0 & 1.132 & 0 & -1 \\ 0 & -0.0538 & -0.1712 & 0 & 0.0705 \\ 0 & 0 & 0 & 1 & 0 \\ 0 & 0.0485 & 0 & -0.8556 & -1.013 \\ 0 & -0.2909 & 0 & 1.0532 & -0.6859 \end{bmatrix} \\ B = \begin{bmatrix} 0 & 0 & 0 & 0 \\ -0.12 & 1 & 0 & 0 \\ 0 & 0 & 0 & 0 \\ 4.419 & 0 & -1.665 & 0 \\ 1.575 & 0 & -0.0732 & 0 \end{bmatrix} \\ C = \begin{bmatrix} 1 & 0 & 0 & 0 & 0 \\ 0 & 1 & 0 & 0 & 0 \\ 0 & 0 & 1 & 0 & 0 \end{bmatrix} \end{array} \right. \quad (9.5)$$

cuyos estados son:

- x_1 es la altitud en $[m]$.
- x_2 es la velocidad crucero en $[\frac{m}{s}]$.
- x_3 es el ángulo de ataque en grados.
- x_4 es la razón de cambio del ángulo de ataque.
- x_5 es la velocidad de ascenso en $[\frac{m}{s}]$.

y las entradas son:

- u_1 es el ángulo del spoiler -alerón- en décimas de grado,
- u_2 es la aceleración en metros sobre segundo cuadrado,
- u_3 es el ángulo de elevación en grados.

La condición inicial es $x(0) = [10 \ 100 \ -15 \ 1 \ 25]^T$. A partir del modelo se pretende obtener una matriz óptima de ganancia, tomando en cuenta que $Q = C^T C$ y $R = I_{3 \times 3}$.

Primeramente se comprueba que el sistema es controlable. Al usar la función **ctrb** se tiene que $\rho(\mathcal{C}) = 5$, por lo que el sistema es completamente controlable.

9.4. APLICACIONES

Para obtener la matriz de ganancia óptima K se emplea la función de Matlab **lqr**, la cual también proporciona la matriz P asociada a la solución de la ecuación de Riccati. La forma en que debe ser declarada esta función es la siguiente:

$$[k,P]=lqr(A,B,Q,R)$$

En caso de que sólo quiera conocerse la matriz de ganancia K la declaración de la función será:

$$k=lqr(A,B,Q,R)$$

A continuación se muestran las líneas de código del archivo M para obtener los datos necesarios.

```
*****Control LQR Avión*****
clear all;
clc;
*****Matrices del sistema*****
A=[0 0 1.132 0 -1; 0 -0.0538 -0.1712 0 0.0705; 0 0 0 1 0;
    0 0.0485 0 -0.8556 -1.013; 0 -0.2909 0 1.0532 -0.6859];
B=[0 0 0; -0.12 1 0; 0 0 0; 4.419 0 -1.665; 1.575 0 -0.0732];
C=[1 0 0 0 0; 0 1 0 0 0; 0 0 1 0 0];
D=0;
*****Controlabilidad del sistema*****
rank(ctrb(A,B))
*****Condición inicial X0*****
X0=[10; 100; -15; 1; 25];
*****Matrices Q & R*****
Q=C'*C;
R=eye(3);
*****Cálculo de k óptima*****
[k,P]=lqr(A,B,Q,R)
```

Enseguida se ejecuta la simulación del sistema empleando la configuración de la Figura 9.1.

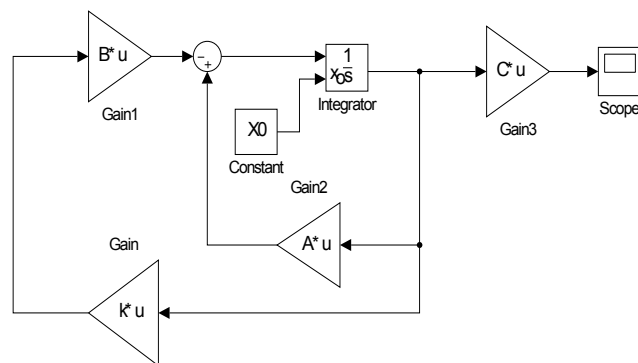

Fig. 9.1: Diagrama del sistema Γ_P .

Las gráficas de las salidas del sistema Γ_P se muestran en la Figura 9.2.

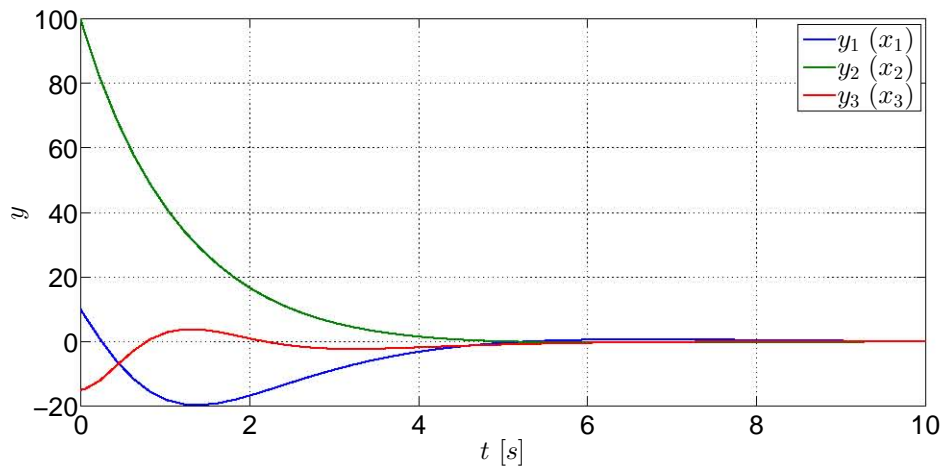

Fig. 9.2: Estados del sistema Γ_P con $Q(1, 1) = 1$.

Posteriormente es modificada la matriz de ponderación Q de tal manera que el elemento $Q_{1,1} = 100$. Para modificar éste elemento de la matriz, sólo debe escribirse en Matlab lo siguiente: `Q(1,1)=100;` y automáticamente se actualiza la matriz Q . Se ejecuta nuevamente la función **lqr** para obtener la nueva matriz de ganancia y nuevamente es ejecutado el diagrama de bloques. Las nuevas gráficas de los estados del sistema se muestran en la Figura 9.3.

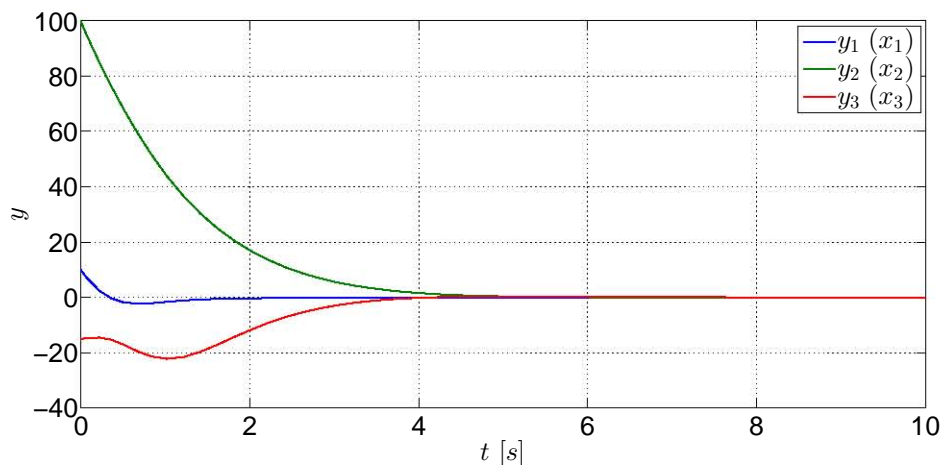

Fig. 9.3: Estados del sistema Γ_P con $Q(1, 1) = 100$.

Advierta que en la gráfica de 9.2, el estado x_1 converge lentamente, mientras que en la segunda gráfica de 9.3 el mismo estado converge más rápidamente con un menor sobresalto debido a que en la función de costo se pondera a este estado, de tal manera que el estado x_1 sea mínimo, que en otras palabras, se encuentre en equilibrio.

9.4. APLICACIONES

Ahora comparemos el desempeño del regulador óptimo obtenido con un regulador diseñado por asignación de polos. Los polos propuestos y la función empleada son:

```
%***k por asignación de polos***
Pp=[-1 -1.2 -1.4 -1.6 -1.8];
kp=place(A,B,Pp)
```

Las gráficas de los estados obtenidas al usar el controlador diseñado por asignación de polos se muestran en la Figura 9.4.

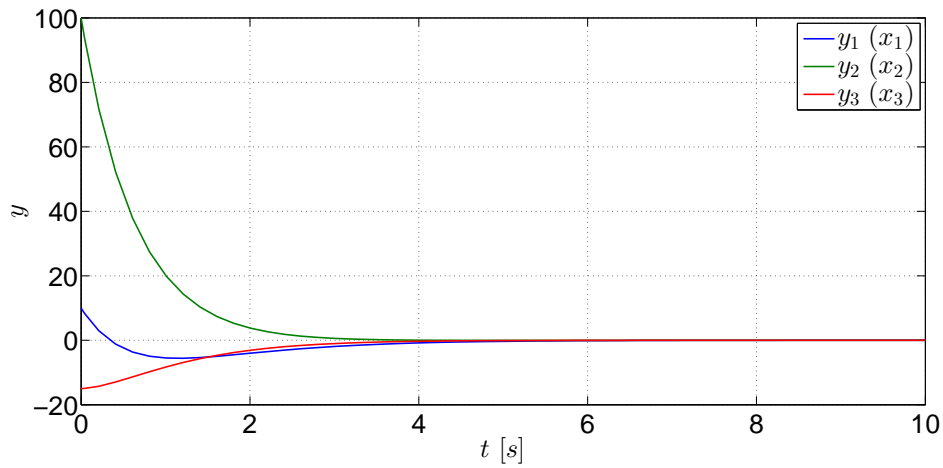

Fig. 9.4: Estados del sistema Γ_P con un controlador por asignación de polos.

El desempeño obtenido al usar el controlador diseñado por medio de asignación de polos muestra que las convergencias de los estados al punto de equilibrio son más suaves que con los controladores óptimos ya que este regulador no está afectado por factores de ponderación que modifiquen la velocidad de convergencia ya que los polos propuestos inciden directamente en la dinámica del controlador, aunque, si quisiera ponderarse un estado, este controlador no es capaz de incidir sólo sobre un estado, mostrando su carencia para acciones de control óptimo.

9.4.2. Control de dos masa unidas por un resorte

Considere el modelo lineal de un sistema mecánico que consiste de dos carritos unidos por un resorte y cada carrito está unido a una pared mediante un resorte y un amortiguador [1]:

$$\Gamma_M : \left\{ \dot{x} = \begin{bmatrix} 0 & 0 & 1 & 0 \\ 0 & 0 & 0 & 1 \\ -\frac{2k}{m_1} & \frac{k}{m_1} & -\frac{b}{m} & 0 \\ \frac{k}{m_2} & -\frac{2k}{m_2} & 0 & -\frac{b}{m} \end{bmatrix} x + \begin{bmatrix} 0 \\ 0 \\ 0 \\ \frac{1}{m_2} \end{bmatrix} (u + d) \right. \quad (9.6)$$

- x_1 es la posición de m_1 .
- x_2 es la posición de m_2 .

9.4. APLICACIONES

- x_3 es la velocidad de m_1 .
- x_4 es la velocidad de m_2 .

Además, m_1 y m_2 son las masas, b_1 y b_2 son los amortiguadores y k es la constante del resorte. La entrada u es una fuerza controlada aplicada a la segunda masa y se considera una señal d que describe una perturbación. Las condiciones iniciales del sistema son: $x(0) = [0 \ 0 \ 0 \ 0]^T$, y los valores de los parámetros son:

Parámetros	Valores numéricos
$m = m_1 = m_2$	1 [kg]
k	1000 [Nm ⁻¹]
b	5 [Nm ⁻¹]

Tab. 9.1: Parámetros del sistema Γ_M .

Se comprueba que el rango de la matriz de controlabilidad es completo. Por medio de la función **ctrb**, se obtiene que $\rho(\mathcal{C}) = 4$, por lo tanto, el sistema es completamente controlable.

El punto es obtener un regulador óptimo que minimice la posición relativa entre las masas del sistema Γ_M , esto es, las masas deben estar lo más juntas posibles mediante una fuerza u , por lo que la función de costo que describe el enunciado anterior es:

$$J = \int_0^{\infty} (q(x_1 - x_2)^2 + ru^2) dt$$

Por consiguiente, las matrices de ponderación Q y R que permiten dicho desempeño son definidas de la siguiente manera:

$$Q = \begin{bmatrix} q & -q & 0 & 0 \\ -q & q & 0 & 0 \\ 0 & 0 & 0 & 0 \\ 0 & 0 & 0 & 0 \end{bmatrix}$$

$$R = [r]$$

en las cuales $q = 1000000$ y $r = 0.01$. Con las matrices Q y R definidas, se obtiene la matriz de ganancia óptima K por medio de la función **lqr**. A continuación son mostradas las líneas de código del archivo M.

```

%***Control LQR masas-resorte***
clear all;
clc;
m1=1;
m2=1;
kres=1000;

```

9.4. APLICACIONES

```
b=5;
%***Matrices del sistema***
A=[0 0 1 0; 0 0 0 1; -(2*kres/m1) (kres/m1) -b/m1 0;
  (kres/m2) -(2*kres/m2) 0 -b\m2];
B=[0; 0; 0; 1/m2];
C=[1 0 0 0; 0 1 0 0];
D=0;
%***Controlabilidad del sistema***
rank(ctrb(A,B))
%***Condición inicial X0***
X0=[0; 0; 0; 0];
%***Matrices Q & R***
q=1000000;
r=0.01;
Q=[q -q 0 0; -q q 0 0; 0 0 0 0; 0 0 0 0];
R=r;
%***Cálculo de k óptima***
k=lqr(A,B,Q,R)
```

Ahora el paso siguiente es ejecutar la simulación del diagrama de la Figura 9.5 para obtener las gráficas de los estados más significativos de este sistema. El tiempo de simulación es de dos segundos y la señal de perturbación d es representada por una señal de Función escalón. Esta señal tiene una magnitud 1000 durante la primera mitad de la simulación y durante la última mitad el valor de la señal es nula.

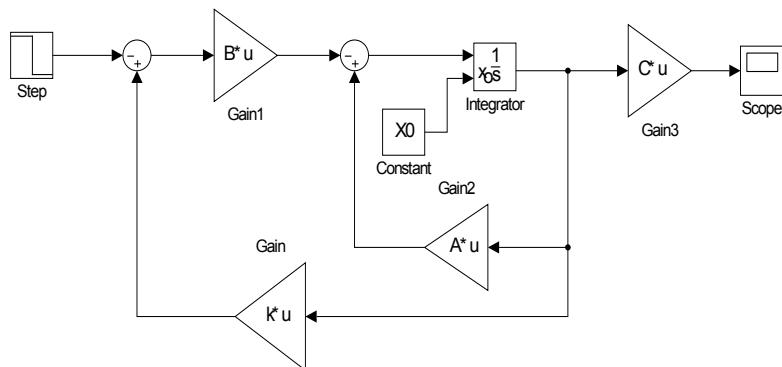

Fig. 9.5: Diagrama propuesto para el sistema Γ_P .

Las señales de los estados representativos del sistema Γ_P empleando un regulador óptimo son mostradas en la Figura 9.6.

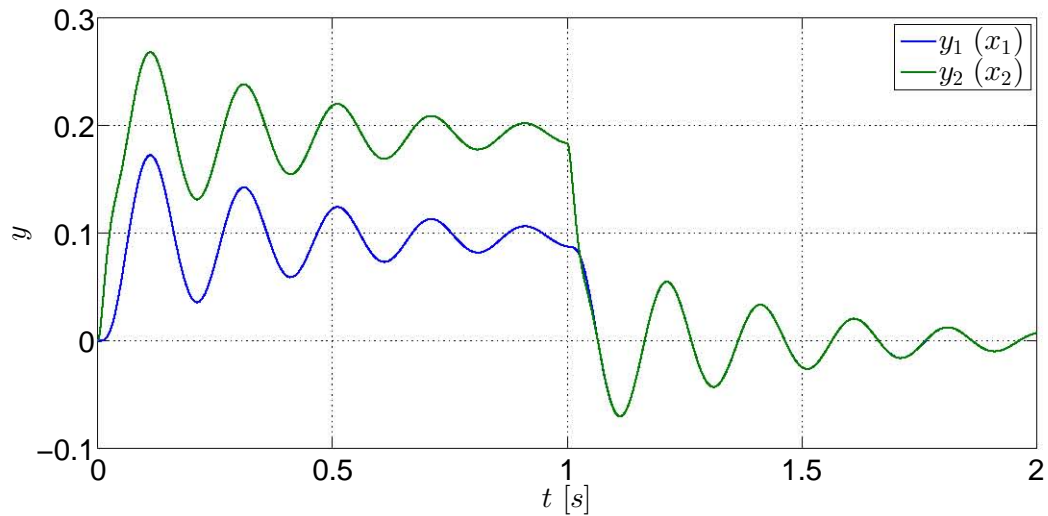

Fig. 9.6: Señales de los estados del sistema Γ_M regulados óptimamente.

Ahora será visto el desempeño del sistema bajo una perturbación con la misma magnitud durante un segundo, regulado por un controlador diseñado a partir de la asignación de polos propuestos. Las siguientes líneas pertenecientes al archivo M muestran los polos propuestos y la función empleada para obtener K .

```
%****k por asignación de polos****
Pp=[-50+50i -50-50i -40 -30];
kp=place(A,B,Pp)
```

Las gráficas de los estados regulados por un controlador diseñado por asignación de polos del sistema Γ_P son mostradas en la Figura 9.7.

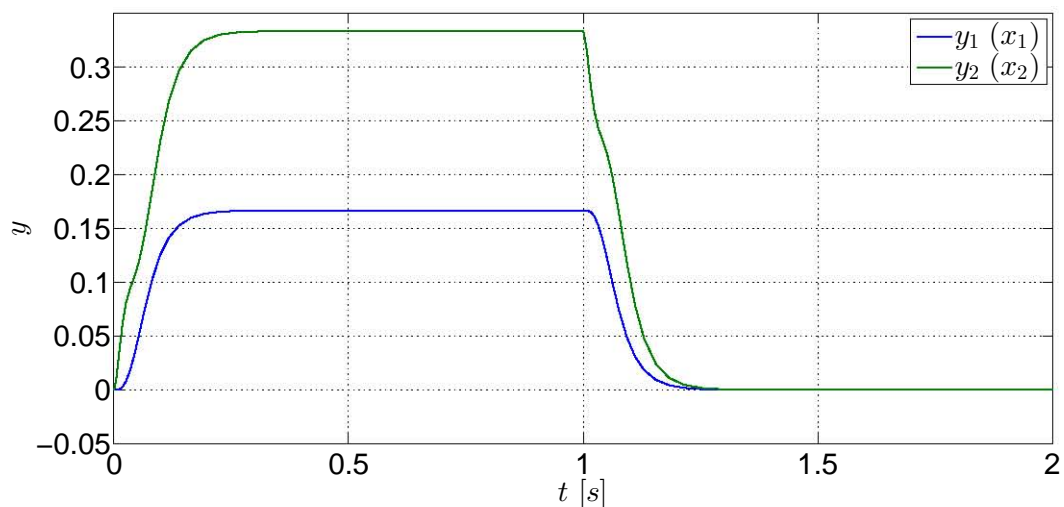

Fig. 9.7: Señales de los estados del sistema Γ_P regulados por asignación de polos.

9.5. EJERCICIOS

Puede apreciarse que el proceso de regulación varía con cada tipo de controlador. Con el controlador LQR los estados presentan oscilaciones bajo la perturbación y sin ella -Figura 9.6-; no obstante, las masas se encuentran separadas aproximadamente a la misma distancia mínima $-0.1[m]$ - mientras la perturbación actúa sobre el sistema y cuando ésta deja de actuar sobre el sistema, el controlador los regula simultáneamente hasta el punto de equilibrio. Con el controlador diseñado por asignación de polos, la regulación no registra oscilaciones -vea la Figura 9.7-, lo cual es bueno si se quiere que el sistema tenga esos tipos de respuestas, sin embargo, debido a que este controlador no tiene parámetros de ponderación que condicionen una respuesta específica, el sistema es regulado sin importar a qué distancia se encuentre una masa de la otra, la cual es casi el doble de la distancia registrada al emplear el controlador LQR.

A pesar de los sobrepasos que presentan los estados bajo la acción del controlador LQR, este permite tener un mayor margen de acción debido a que puede haber más ponderaciones para tener condiciones que no pueden lograrse con un regulador ordinario. Por supuesto, el diseño de las matrices de ponderación no sólo consiste en asignar valores más grandes o pequeños ya que también existe la teoría para obtener dichas matrices adecuadamente, la cual no se menciona en este trabajo, pero con esto se han mostrado los atributos que tienen los controladores LQR.

9.5. Ejercicios

Sean las siguientes matrices del modelo linealizado de un calentador tipo tambor con un flujo de vapor de $350 \left[\frac{ton}{h}\right]$, una presión de $140[bar]$ bajo un 90% de carga de operación [2, p. 40]:

$$A = \begin{bmatrix} -0.129 & 0 & 0.0396 & 0.025 & 0.0191 \\ 0.0329 & 0 & -0.000078 & -0.000122 & -0.621 \\ 0.0718 & 0 & -0.1 & 0.000887 & -3.851 \\ 0.0411 & 0 & 0 & -0.0822 & 0 \\ 0.000361 & 0 & 0.000035 & 0.0000426 & -0.0743 \end{bmatrix}$$
$$B = \begin{bmatrix} 0 & 0.00139 \\ 0 & 0.0000359 \\ 0 & -0.00989 \\ 0.0000249 & 0 \\ 0 & -0.00000543 \end{bmatrix}$$
$$C = \begin{bmatrix} 1 & 0 & 0 & 0 & 0 \\ 0 & 1 & 0 & 0 & 0 \end{bmatrix}$$

Las variables de estado del sistema son:

- x_1 es la presión del contenedor en $[bar]$.
- x_2 es el nivel del líquido dentro del contenedor en $[m]$.
- x_3 es la temperatura del líquido en grados Celsius.

9.5. EJERCICIOS

- x_4 es la temperatura de la pared del contenedor en grados Celsius.
- x_5 es la calidad del vapor.

mientras que la entradas del sistema son:

- u_1 es el flujo calorífico en $[\frac{KJ}{s}]$.
- u_2 es el flujo de agua de alimentación en $[\frac{kg}{s}]$.

Con base en las matrices dadas, obtenga una matriz de ganancia óptima para $Q = I_{5 \times 5}$ y $R = 10I_{2 \times 2}$

Bibliografía

- [1] Cavallo, Alberto, Setola, Roberto, Vasca, Francesco, *Using MATLAB, SIMULINK and Control System Toolbox. A practical approach*, Prentice Hall, G.B., 1996.
- [2] Dorato, Peter, Abdallah, Chaouki, Cerone, Vito, *Linear-Quadratic Control. An Introduction*, Prentice-Hall, New Jersey, 1995.
- [3] Hendricks, Elbert, Jannerup, Ole, Haase Sørensen, Paul, *Linear Systems Control. Deterministic and Stochastic Methods*, Springer-Verlag, Berlin, 2008.
- [4] Żak, Stanislaw H., *Systems and Control*, Oxford University Press, New York, 2003.

10. CAPÍTULO X OBSERVADOR ÓPTIMO -FILTRO DE KALMAN-

10.1. Objetivos

- I.- El alumno conocerá las nociones para el diseño de observadores óptimos.
- II.- Mediante la implantación del filtro de Kalman en un sistema con perturbaciones internas y externas, el alumno observará el desempeño del estimador de estados y comparará las salidas directas de los sistemas con las salidas estimadas mediante el filtro de Kalman.

10.2. Introducción

El registro de señales es una labor que requiere de su acondicionamiento, el cual se apoya mediante la implementación de componentes -filtros- que minimizan las perturbaciones que contaminan la señal, principalmente por las particularidades de los sensores y los errores de medición que conllevan. Con este registro y una vez que las señales han pasado por varias etapas, las señales están listas para ser usadas y con ellas hacer mediciones y comparaciones acerca de un parámetro propio del sistema, el cual proporciona la información necesaria para llevar un seguimiento del proceso del sistema; en este caso nos referimos a las salidas -o respuestas- de un sistema.

No obstante, la salida de un sistema no es suficiente para el seguimiento del proceso de un sistema, por lo que los estados del mismo son los otros parámetros que necesariamente deben ser registrados y medidos para tener un dominio absoluto sobre el sistema y, como se ha visto en el tema de observabilidad, existe un desarrollo matemático que permite estimar los estados que no son medibles directamente.

Sin embargo, si se toman en cuenta las perturbaciones que tiene un sistema, ya sea por su naturaleza propia o por factores ambientales, el problema de estimación se torna más complicado y el acondicionamiento de señales ya no es suficiente para tener una estimación buena, por lo que se requiere de nuevos conceptos para tener una estimación óptima.

El observador óptimo utiliza métodos probabilísticos-estadísticos con información de los ruidos para minimizar los efectos del ruido sensorial, así como el ruido ambiental y propio de un sistema, la cual puede ser revisada en la teoría descrita por [4].

El filtro es la consecuencia de resolver el problema de un estimador lineal cuadrático -LQE-. Finalmente sobra decir que el filtro de Kalman también suele ser nombrado como el filtro de Kalman-Bucy.

10.3. Preliminares

Dado que esta tema emplea algunos conceptos de Probabilidad y Estadística, enseguida se mencionarán los más relevantes para comprender más fácilmente las aplicaciones y el ejercicio propuesto. Para mayores detalles de estos temas, se sugieren las referencias mencionadas y otros libros de Probabilidad y Estadística que prefiera el lector.

10.3.1. Algunos conceptos de Probabilidad y Estadística

Media

La media, dado un conjunto de n mediciones de una población -ver [5]-, es definida como

$$\mu = \frac{1}{n} \sum_{i=1}^n m_i$$

Varianza

La varianza, dado un conjunto de n mediciones, es la media del cuadrado de las desviaciones de las mediciones con respecto a su media -ver [5]-, esto es

$$\sigma^2 = \frac{1}{n} \sum_{i=1}^n (m_i - \mu)^2$$

Esta medición se refiere a las desviaciones o distancias de las mediciones con respecto a su media.

Covarianza

Dado un conjunto de n mediciones de una variable x y de otra variable y , la covarianza es la media de los productos de las desviaciones de las mediciones de cada una de las variables con respecto a sus medias -ver [6]-, es decir

$$\sigma_{xy} = \sum_{i=1}^n (x_i - \mu_x)(y_i - \mu_y)$$

Esperanza

Según [3], la esperanza de una variable aleatoria x , que puede asumir los valores x_1, x_2, \dots, x_n , y que a cada valor de x_i le corresponde una función de probabilidad $p(x_i)$ -esto es, $p(x_1), p(x_2), \dots, p(x_n)$ - se define como

$$E(\mathbf{x}) = \sum_{i=1}^n x_i p(x_i)$$

Es importante hacer mención del concepto de esperanza ya que en esta teoría es la notación que se usa debido a que las variables usadas son de naturaleza aleatoria que son modeladas mediante funciones de probabilidad y que no necesariamente pueden tratarse como un conjunto de mediciones en cierto lapso, por lo que a partir de este momento el operador esperanza $E\{\}$ resulta indispensable.

Sea una variable aleatoria \mathbf{x} , si existe un segundo momento $E(\mathbf{x}^2)$ de dicha variable, entonces la media de la variable es

$$\mu = E(\mathbf{x})$$

La varianza de la variable \mathbf{x} es

$$\sigma^2(\mathbf{x}) = Var(\mathbf{x}) = E((\mathbf{x} - \mu)^2) = E(\mathbf{x}^2) - \mu^2$$

Covarianza

La covarianza es el producto de la esperanza de dos variables aleatorias independientes¹ \mathbf{x} y \mathbf{y} dada por la relación

$$P_{xy} = Cov(\mathbf{x}, \mathbf{y}) = E\{(\mathbf{x} - \mu_x)(\mathbf{y} - \mu_y)\}$$

$$Cov(\mathbf{x}, \mathbf{y}) = \sum_x \sum_y (x - \mu_x)(y - \mu_y)p(x, y)$$

Si $Cov(\mathbf{x}, \mathbf{y}) = 0$, entonces \mathbf{x} y \mathbf{y} son variables aleatorias independientes.

Tomando la teoría de [7], sean \mathbf{n} variables aleatorias independientes, el vector columna aleatorio \mathbf{x} consiste de n componentes x_1, x_2, \dots, x_n y su media μ_x ; entonces, si \mathbf{x} es un vector aleatorio, entonces su vector esperanza es

$$E\{\mathbf{x}\} = [E\{\mathbf{x}_1\}, E\{\mathbf{x}_2\}, \dots, E\{\mathbf{x}_n\}]^T$$

donde $E\{\mathbf{x}\}$ es el vector medio de \mathbf{x} . Por consiguiente, la matriz de covarianza P_{cov} se define como

$$P_{cov} = [cov\{\mathbf{x}_i, \mathbf{x}_j\}]$$

$$P_{cov} = E\{(\mathbf{x} - E\{\mathbf{x}\})(\mathbf{x} - E\{\mathbf{x}\})^T\}$$

$$P_{cov} = E\{(\mathbf{x} - \mu_x)(\mathbf{x} - \mu_x)^T\}$$

¹ O no correlacionadas, esto es, que una variable no tiene relación alguna con la otra variable.

$$P_{cov} = \begin{bmatrix} var(x_1) & cov(x_1, x_2) & \dots & cov(x_1, x_n) \\ cov(x_1, x_2) & var(x_2) & \dots & cov(x_2, x_n) \\ \vdots & \vdots & \ddots & \vdots \\ cov(x_1, x_n) & cov(x_1, x_n) & \dots & var(x_n) \end{bmatrix}$$

10.3.2. Filtro de Kalman -o filtro de Kalman-Bucy-

De acuerdo con [4], sea el sistema

$$\dot{x} = Ax + Bu + B_V v_1 \quad (10.1)$$

$$y = Cx + v_2 \quad (10.2)$$

en el cual la entrada puede medirse directamente, sin embargo los estados sólo pueden ser estimados a través de una salida ruidosa ya que el vector v_1 está asociado al ruido del proceso del sistema y v_2 es el vector asociado al ruido generado durante la medición de la salida, mientras que B_V es una matriz escalar de entradas ruidosas al proceso.

cuyas matrices de correlación son:

$$E\{v_1(t), v_1^T(\tau)\} = V_1 \delta(t - \tau), \quad E\{v_2(t), v_2^T(\tau)\} = V_2 \delta(t - \tau)$$

en las cuales, tomando como referencia a [2]:

- $\delta(t - \tau)$ es la función delta de Dirac
- V_1 es la matriz de covarianza del ruido del sistema
- V_2 es la matriz de covarianza del ruido de medición de la salida

De acuerdo con lo descrito por [4], el ruido del proceso que involucra a los ruidos puede ser descrito como ruido blanco con una matriz de intensidad:

$$R_V(t_1, t_2) = E \left\{ \begin{bmatrix} v_1(t_1) \\ v_2(t_1) \end{bmatrix} \begin{bmatrix} v_1^T(t_2) & v_2^T(t_2) \end{bmatrix} \right\} = V(t_1) \delta(t_1 - t_2)$$

en donde:

$$V(t_1) = \begin{bmatrix} E \{v_1(t_1)v_1^T(t_2)\} & E \{v_1(t_1)v_2^T(t_2)\} \\ E \{v_2(t_1)v_1^T(t_2)\} & E \{v_2(t_1)v_2^T(t_2)\} \end{bmatrix} = \begin{bmatrix} V_{11}(t_1, t_2) & V_{12}(t_1, t_2) \\ V_{21}(t_1, t_2) & V_{22}(t_1, t_2) \end{bmatrix}$$

Si $V_{12} = V_{21} = 0$, entonces los ruidos del proceso y de medición no están correlacionados y esto se asume por simplicidad. Por otra parte, $V_{22} > 0$, por lo que hay ruido en todas las mediciones.

El observador lineal, óptimo, estocástico y de orden completo tiene la forma:

$$\dot{\hat{x}} = M\hat{x} + Bu + Ly \quad (10.3)$$

10.3. PRELIMINARES

Los requerimientos de este observador son: que los estados estimados son invariables y que la covariancia de los estados estimados es un mínimo. Además, tomando en cuenta que el error es definido como $e = x - \hat{x}$ y si la ecuación (10.3) se resta de la ecuación (10.1), considerando que y está definida en (10.2), se obtiene:

$$\begin{aligned}\dot{e} &= \dot{x} - \dot{\hat{x}} \\ &= (A - LC)x + M\hat{x} + B_V v_1 - L v_2\end{aligned}$$

Si la variación del error es nula, el vector de estimación es igual al vector real y las esperanzas de las fuentes de ruido v_1 y v_2 son cero, resulta que la siguiente expresión es válida:

$$M = A - LC \quad (10.4)$$

Por lo tanto el observador (10.3) es definido como:

$$\dot{\hat{x}} = (A - LC)\hat{x} + Bu + Ly \quad (10.5)$$

Puede verse que la ecuación (10.5) es el mismo para un observador determinístico definido en la práctica de Observadores. Tomando en cuenta que el estado estimado es la esperanza del estado:

$$\hat{x} = E\{x\}$$

Con el valor de M el error de la variación de estados es:

$$\dot{e} = [A - LC]e + [B_V - L] \begin{bmatrix} v_1 \\ v_2 \end{bmatrix} \quad (10.6)$$

Si la matriz del ruido se redefine como $B_V^T = [B_V - L]$, la ecuación que describe la variación de la reconstrucción del error es:

$$\dot{Q} = [A - LC]Q + Q[A - LC]^T + B_V V_1 B_V^T + L V_2 L^T \quad (10.7)$$

Dado que se está tratando con sistemas lineales invariantes en el tiempo, se intuye que la matriz \dot{Q} también es invariante con el tiempo, por lo que la expresión (10.7) se reescribe como:

$$0 = [A - LC]Q + Q[A - LC]^T + B_V V_1 B_V^T + L V_2 L^T \quad (10.8)$$

Con esta nueva expresión es posible encontrar un valor óptimo L , el cual se define como:

$$L = QC^T V_2^{-1}$$

Dicha expresión es la matriz de estimación óptima de Kalman. Con esa solución puede obtenerse una forma más conveniente de la expresión (10.8), la cual es:

$$0 = AQ + QA^T + B_V V_1 B_V^T - QC^T V_2^{-1} CQ$$

Esta expresión es llamada la ecuación de Riccati para el observador óptimo o la ecuación de Riccati para el filtro, la cual se resuelve al encontrar una solución Q positiva definida que satisfaga la ecuación.

10.4. Aplicaciones

En las siguientes dos aplicaciones es usado el diagrama de la Figura 10.1 , con sus respectivos bloques Sistema -Figura 10.2a- y Observador -Figura 10.2b-.

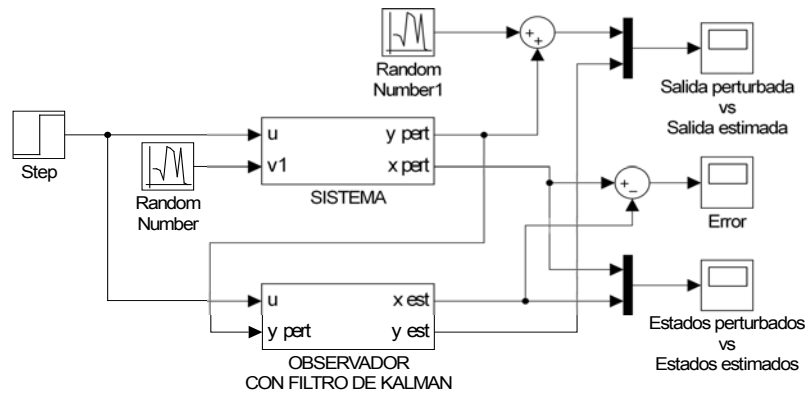
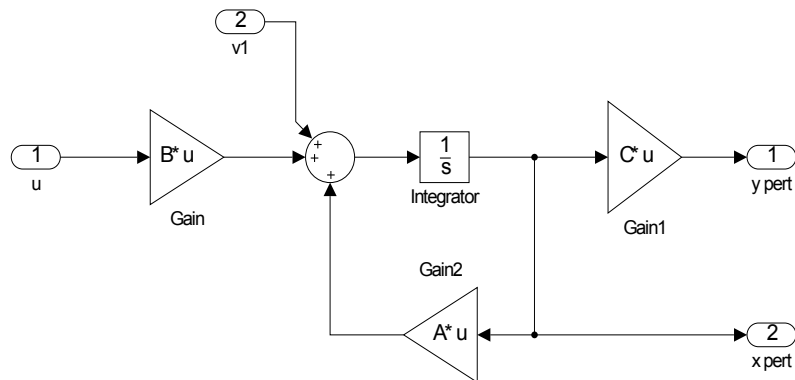
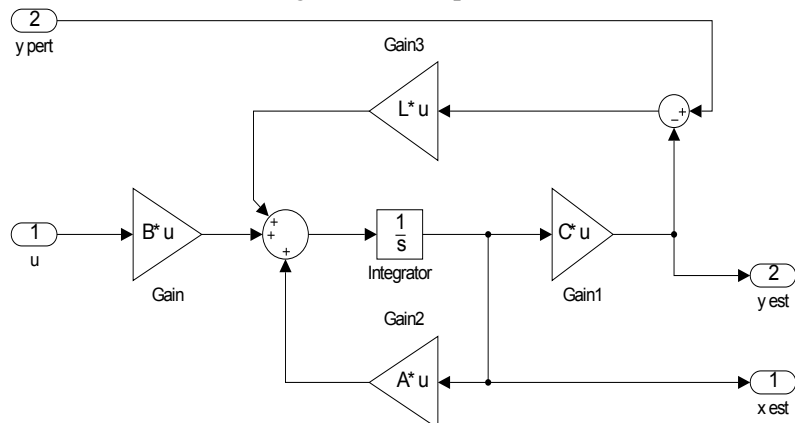

Fig. 10.1: Diagrama del sistema.



(a) Diagrama de bloque Sistema.



(b) Diagrama del bloque Observador con filtro de Kalman.

Fig. 10.2: Subdiagramas del diagrama general.

10.4. APLICACIONES

En ambas aplicaciones se usan los bloques de números aleatorios **Random Number** que proporcionan señales gaussianas aleatorias, los cuales son usados como fuentes de ruido para el proceso del sistema como para la lectura de la salida. Se configuran los parámetros de los dos bloques de tal manera que el parámetro **Mean** sea nulo en ambos bloques, el parámetro **Variance** será de 0.0001 para el bloque que afecta al sistema y para el bloque que afecta a la salida el parámetro es de 0.00001; los últimos dos parámetros -**Seed** y **Sample time**- no son modificados, tal y como se muestra en las Figuras 10.3a y 10.3b.

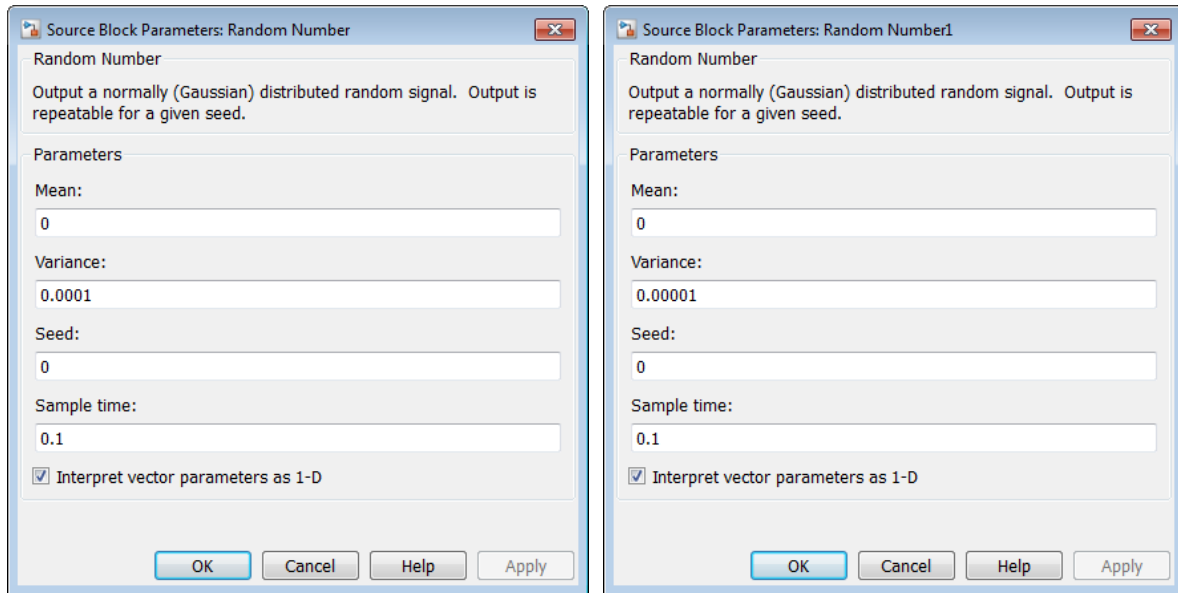

(a) Ventana de ruidos del sistema.

(b) Ventana de ruidos de medición.

Fig. 10.3: Parámetros de los ruidos.

10.4.1. Sistema de dos tanques de almacenamiento de agua

El modelo del sistema de dos tanques [8, p. 39] es:

$$\Gamma_H : \begin{cases} \dot{x} = \begin{bmatrix} -\frac{1}{R_1 A_1} & \frac{1}{R_1 A_1} \\ \frac{1}{R_1 A_2} & -\left(\frac{1}{R_1 A_2} + \frac{1}{R_2 A_2}\right) \end{bmatrix} x + \begin{bmatrix} \frac{1}{A_1} \\ 0 \end{bmatrix} u \\ y = \begin{bmatrix} 1 & 0 \\ 0 & 1 \end{bmatrix} x \end{cases} \quad (10.9)$$

Considere que el sistema es perturbado por ruidos externos al sistema y que durante la medición de la salida se presentan perturbaciones durante su registro, por lo que el sistema reescrito resulta:

$$\Gamma_H : \begin{cases} \dot{x} = \begin{bmatrix} -\frac{1}{R_1 A_1} & \frac{1}{R_1 A_1} \\ \frac{1}{R_1 A_2} & -\left(\frac{1}{R_1 A_2} + \frac{1}{R_2 A_2}\right) \end{bmatrix} x + \begin{bmatrix} \frac{1}{A_1} \\ 0 \end{bmatrix} u + \begin{bmatrix} 0.01 \\ 0.02 \end{bmatrix} \\ y = \begin{bmatrix} 1 & 0 \\ 0 & 1 \end{bmatrix} x + [0.001] \end{cases} \quad (10.10)$$

con los siguientes valores: $A_1 = A_2 = 4$ y $R_1 = R_2 = 1.2$. Antes que nada, se averigua que el rango de la matriz de observabilidad es completo. Por medio de la función `obsv` se determina que $\rho(\mathcal{O}) = 2$, por lo que el sistema es completamente observable.

El objetivo consiste en obtener una matriz de estimación óptima L considerando que los valores de las matrices de covarianza V_1 y V_2 son:

$$V_1 = \begin{bmatrix} 0.01 & 0 \\ 0 & 0.03 \end{bmatrix}$$

$$V_2 = \begin{bmatrix} 0.001 & 0 \\ 0 & 0.001 \end{bmatrix}$$

En un archivo M se escriben las siguientes líneas de código para el desarrollo de la aplicación.

```

%***Filtro de Kalman***
%***Sistema de tanques para almacenamiento de agua***
clear all;
clc;
a1=4;
a2=4;
r1=1.2;
r2=1.2;
A=[-(1/r1*a1) (1/r1*a1); (1/r1*a2) -((1/r1*a2)+(1/r2*a2))];
B=[1/a1; 0];
%C=[1/r1 -(1/r1)];
C=[1 0; 0 1];
D=0;
%***Condición inicial del sistema***
x0=[0;0];
%***Condición inicial del observador***
x0ob=[0.5;0.4];
%***Observabilidad del sistema***
rank(obsv(A,C))
%***Vector de perturbaciones del sistema***
v1=[0.01; 0.02];
%***Vector de perturbaciones de la lectura de la salida***

```

10.4. APLICACIONES

```
v2=[0.001];  
%***Covarianzas***  
%***Del sistema***  
V1=[0.01 0; 0 0.03];  
%***De medición***  
V2=[0.001 0; 0 0.001];  
%***Diseño del Filtro, matriz L***  
L=lqr(A',C',V1,V2)'
```

El diagrama es simulado, considerando que el sistema y el observador tienen condiciones iniciales diferentes y declaradas en las líneas anteriores, y las señales de las respuestas y y \hat{y} son comparadas en la Figura 10.4, así como las señales de x y \hat{x} -Figura 10.5-.

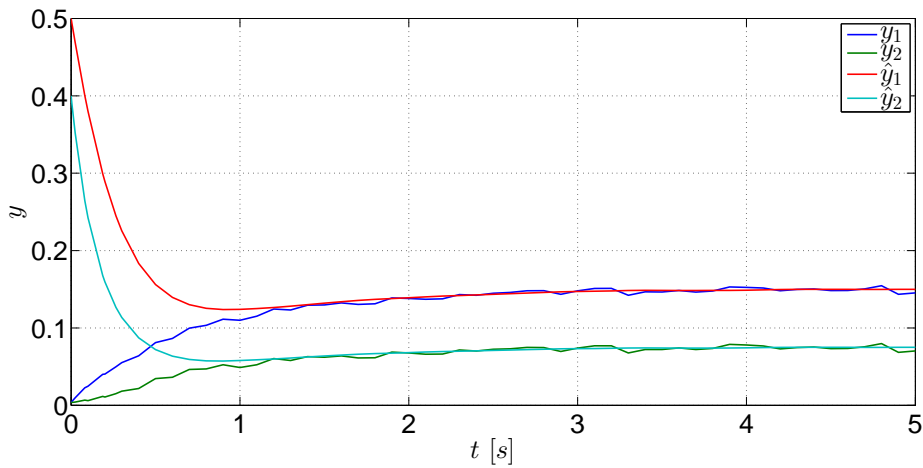

Fig. 10.4: Comparación entre y y \hat{y} del sistema Γ_H .

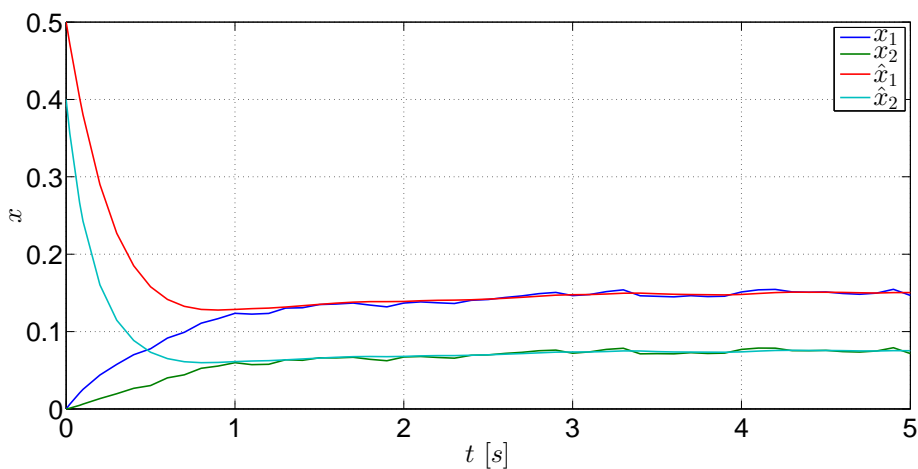

Fig. 10.5: Comparación entre x y \hat{x} del sistema Γ_H .

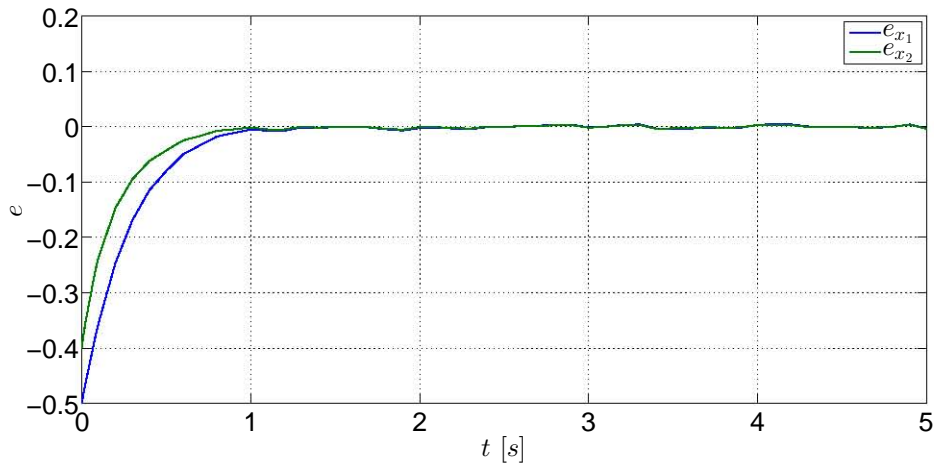

Fig. 10.6: Error de estimación del sistema Γ_H .

El funcionamiento del observador óptimo resulta adecuado pues si se ven las señales estimadas de la Figura 10.5 son más exactas y proveen información más certera acerca de las evoluciones de los estados; de igual manera proporciona respuestas más fiables al suprimir el ruido de las respuestas -Figura 10.4- También se ve el desempeño adecuado al ver las señales de los errores de estimación Figura 10.6- que tienen a ser nulas aunque no completamente a causa de las perturbaciones que se encuentran en las señales originales.

10.4.2. Sistema mecánico traslacional con dos masas

El modelo de un sistema mecánico traslacional [1, p. 317-321] compuesto por dos masas unidas mediante un resorte, y cada masa está unida a una pared diferente mediante un juego resorte-amortiguador, es:

$$\Gamma_M : \begin{cases} \dot{x} = \begin{bmatrix} 0 & 0 & 1 & 0 \\ 0 & 0 & 0 & 1 \\ -\frac{2k}{m} & \frac{k}{m} & -\frac{b}{m} & 0 \\ \frac{k}{m} & -\frac{2k}{m} & 0 & -\frac{b}{m} \end{bmatrix} x + \begin{bmatrix} 0 \\ 0 \\ 0 \\ \frac{1}{m} \end{bmatrix} u + \begin{bmatrix} 0 \\ 0 \\ 0 \\ 1 \end{bmatrix} \\ y = \begin{bmatrix} 1 & 0 & 0 & 0 \\ 0 & 1 & 0 & 0 \end{bmatrix} x + \begin{bmatrix} 0.002 & 0 \\ 0 & 0.001 \end{bmatrix} \end{cases} \quad (10.11)$$

cuyos parámetros son: $m = 1, k = 1000, b = 5$.

Para poder obtener la matriz óptima de estimación L es necesario determinar el rango de la matriz de observabilidad del sistema, la cual es: $\rho(\mathcal{O}) = 4$. Luego entonces el sistema es completamente observable.

Tomando en cuenta que las matrices de covarianzas del sistema son:

$$V_1 = \begin{bmatrix} 0.1 & 0 & 0 & 0 \\ 0 & 0.3 & 0 & 0 \\ 0 & 0 & 0.2 & 0 \\ 0 & 0 & 0 & 0 \end{bmatrix}$$

$$V_2 = \begin{bmatrix} 0.003 & 0 \\ 0 & 0.001 \end{bmatrix}$$

se procede a obtener la matriz L . En un nuevo archivo M se escriben las siguientes líneas:

```

%***Filtro de Kalman***
%*****Sistema mecánico traslacional***
clear all;
clc;
m=1;
k=1000;
b=5;
A=[0 0 1 0; 0 0 0 1; -(2*k/m) (k/m) -(b/m) 0;
  (k/m) -(2*k/m) 0 -(b/m)];
B=[0; 0; 0; 1/m];
C=[1 0 0 0; 0 1 0 0];
D=0;
%***Condición inicial del sistema***
x0=[0;0;0;0];
%***Condición inicial del observador***
x0ob=[0.1; 0.1; 0.1; 0.1];
%***Observabilidad del sistema***
rank(observ(A,C))
%***Vector de perturbaciones del sistema***
v1=[0; 0 ; 0; 1];
%***Vector de perturbaciones de la lectura de la salida***
v2=[0.001; 0.003];
%***Covarianzas*****
%***Del sistema***
V1=[0.1 0 0 0; 0 0.3 0 0; 0 0 0.2 0; 0 0 0 0];
%***De medición***
V2=[0.002 0; 0 0.001];
%***Diseño del Filtro, matriz L***
L=lqr(A',C',V1,V2)'

```

Se ejecuta la simulación del diagrama de bloques y las gráficas de las salidas se muestran en la Figura 10.7 mientras que las gráficas de los estados estimados son mostrados en la Figura 10.8. Puede verse que dichas estimaciones son buenas si se toma en cuenta que los ruidos del

10.4. APLICACIONES

sistema y los ruidos de medición de la salida distorsionan considerablemente los registros de estos parámetros.

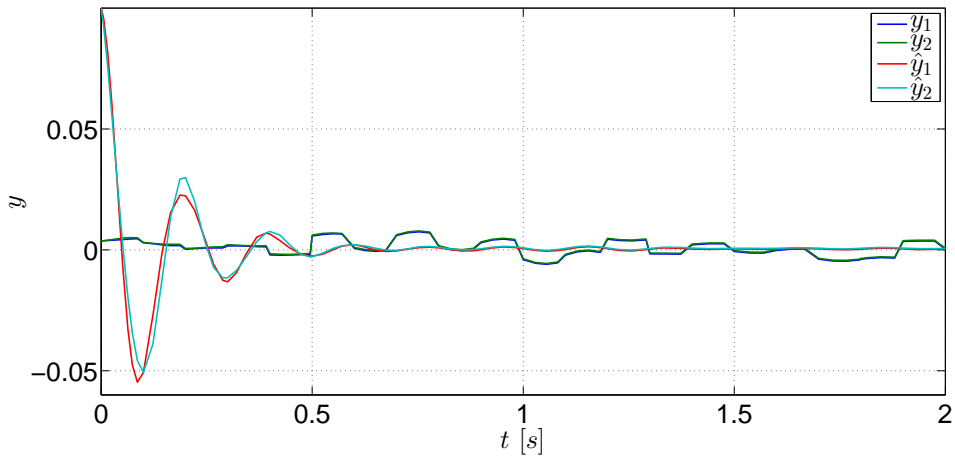

Fig. 10.7: Comparación entre y y \hat{y} del sistema Γ_M .

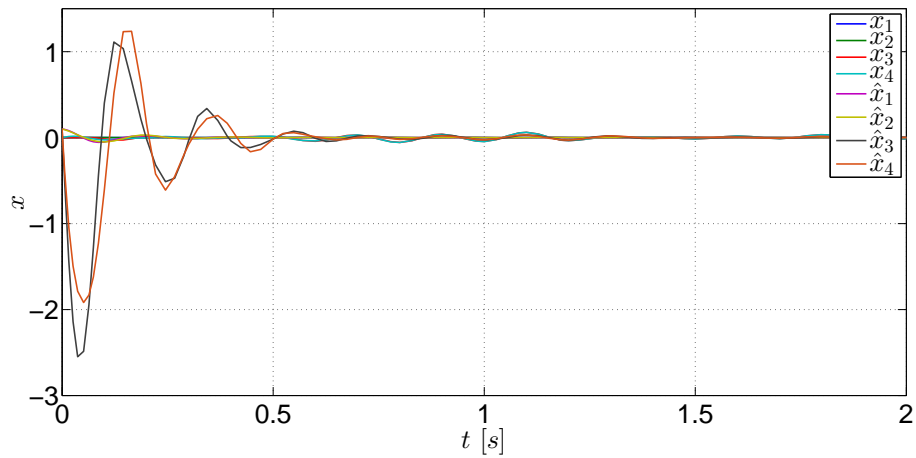

Fig. 10.8: Comparación entre x y \hat{x} del sistema Γ_M .

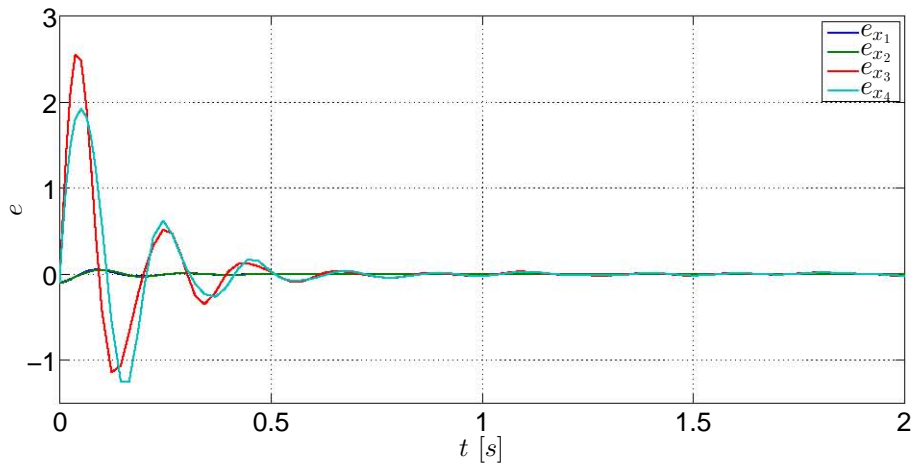

Fig. 10.9: Errores de estimación de los estados del sistema Γ_M .

10.4.3. Controlador LQR de un sistema mecánico a partir de estados observados óptimamente

En la práctica de Observadores se vió el caso de un controlador que funciona por medio de estados estimados, en el cual el trabajo del observador no afecta el desempeño del controlador debido al *principio de separación*. Al igual que en el caso de un controlador de un sistema por asignación de polos a partir de estados observados, cuyo observador es diseñado por asignación de polos, el controlador óptimo funciona independientemente de cómo sea diseñado el observador óptimo y a este tipo de controladores -o reguladores- que funcionan a partir de estados estimados óptimamente se les conocen como *controladores o reguladores LQG -Linear Quadratic Gaussian-*.

Para esta aplicación es modificado el diagrama de la Figura 10.1 para tener la configuración de la Figura 10.10.

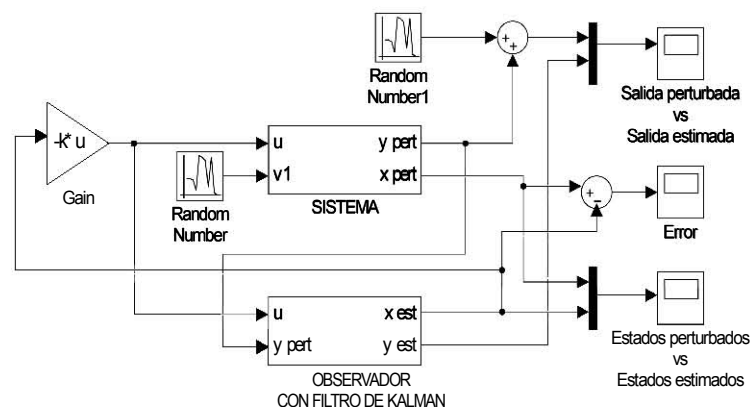

Fig. 10.10: Diagrama del sistema.

El sistema considerado para este ejemplo consisten en un sistema mecánico traslacional

cuyo modelo en variables de estado es:

$$\Gamma_{MT} : \begin{cases} \dot{x} = \begin{bmatrix} -\frac{b_1}{m_1} & -\frac{k_1-k_2}{m_1} & 1 & \frac{k_2}{m_1} \\ 1 & 0 & 0 & 0 \\ 0 & \frac{k_2}{m_2} & -\frac{b_2}{m_2} & -\frac{k_2}{m_2} \\ 0 & 0 & 1 & 0 \end{bmatrix} x + \begin{bmatrix} 0 \\ 0 \\ \frac{1}{m_2} \\ 0 \end{bmatrix} u + \begin{bmatrix} 0.2 \\ 0 \\ 0.1 \\ 0.01 \end{bmatrix} \\ y = [0 \ 0 \ 0 \ 1] x + [0.001] \end{cases} \quad (10.12)$$

donde los valores de los parámetros son: $k_1 = 10$, $k_2 = 15$, $m_1 = 1$, $m_2 = 1.5$, $b_1 = 10$ y $b_2 = 15$.

Se determina el rango de la matriz de observabilidad, la cual es: $\rho(\mathcal{O}) = 4$. Por consiguiente, el sistema Γ_{MC} es completamente controlable. Considerando las siguientes matrices de covarianzas:

$$V_1 = \begin{bmatrix} 0.04 & 0 & 0 & 0 \\ 0 & 0 & 0 & 0 \\ 0 & 0 & 0.09 & 0 \\ 0 & 0 & 0 & 0 \end{bmatrix}$$

$$V_2 = [0.0001]$$

se procede al cálculo de la matriz de estimación óptima L , tomando en cuenta las siguiente líneas de código que deben ser escritas en un archivo M.

```

%****Filtro de Kalman****
%*****Sistema mecánico traslacional****
clear all;
clc;
k1=10;
k2=15;
m1=1;
m2=1.5;
b1=10;
b2=15;
A=[-b1/m1 -(k1-k2)/m1 0 k2/m1; 1 0 0 0; 0 k2/m2 -b2/m2 -k2/m2;
  0 0 1 0];
B=[0; 0; 1/m2; 0];
C=[0 0 0 1];
D=0;
%****Condición inicial del sistema****
x0=[0; 0.5; 0; 0.5];
%****Condición inicial del observador****
x0ob=[0; 0; 0; 0];
%****Observabilidad del sistema****

```

10.4. APLICACIONES

```
rank(observ(A,C))
%***Vector de perturbaciones del sistema***
v1=[0.2; 0 ; 0.1; 0.01];
%***Vector de perturbaciones de la lectura de la salida***
v2=[0.001; 0.0015];
%***Covarianzas***
%***Del sistema***
V1=[0.04 0 0 0; 0 0 0 0; 0 0 0.09 0; 0 0 0 0];
%***De medición***
V2=[0.0001];
%***Diseño del Filtro, matriz L***
L=lqr(A',C',V1,V2)'
```

Ya que se tienen las líneas necesarias para obtener la matriz L , enseguida se toman en cuenta las siguientes matrices:

$$Q = \begin{bmatrix} 10 & 0 & 0 & 0 \\ 0 & 100 & 0 & 0 \\ 0 & 0 & 10 & 0 \\ 0 & 0 & 0 & 500 \end{bmatrix}$$
$$R = [0.5]$$

Las siguientes líneas de código se usan para obtener la matriz de ganancia K óptima.

```
%***Controlabilidad del sistema***
rank(ctrb(A,B))
%***Diseño LQR de la matriz de ganancia k***
Q=[10 0 0 0; 0 100 0 0; 0 0 10 0; 0 0 0 500];
R=[0.5];
k=lqr(A,B,Q,R)
```

Al ejecutar la simulación se obtienen las siguientes gráficas.

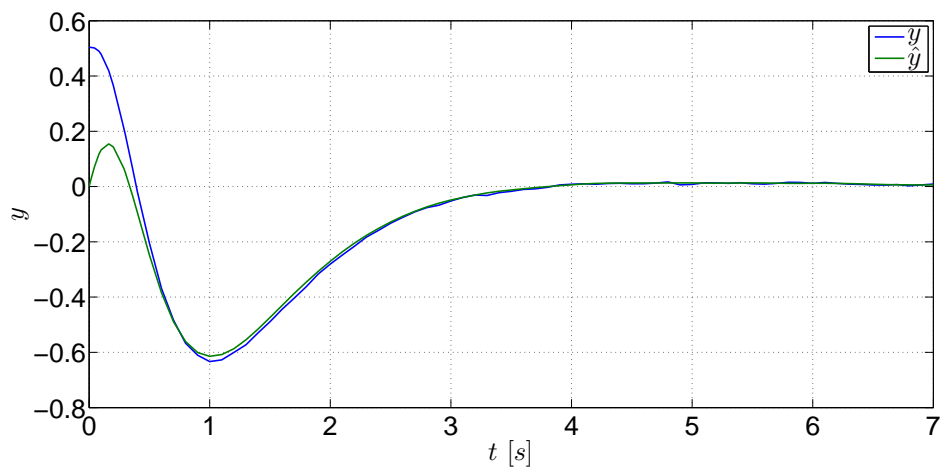

Fig. 10.11: Comparación entre y y \hat{y} del sistema Γ_{MC} .

10.5. EJERCICIOS

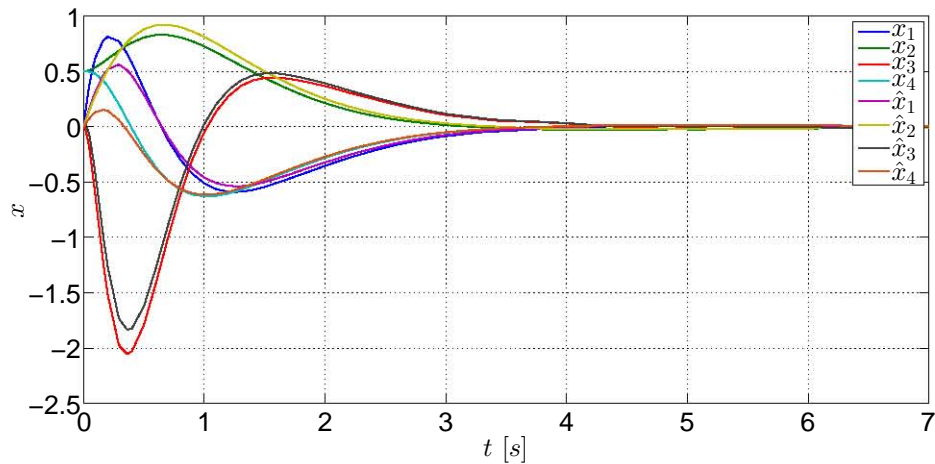

Fig. 10.12: Comparación entre x y \hat{x} del sistema Γ_{MC} . Regulación óptima de los estados al punto de equilibrio.

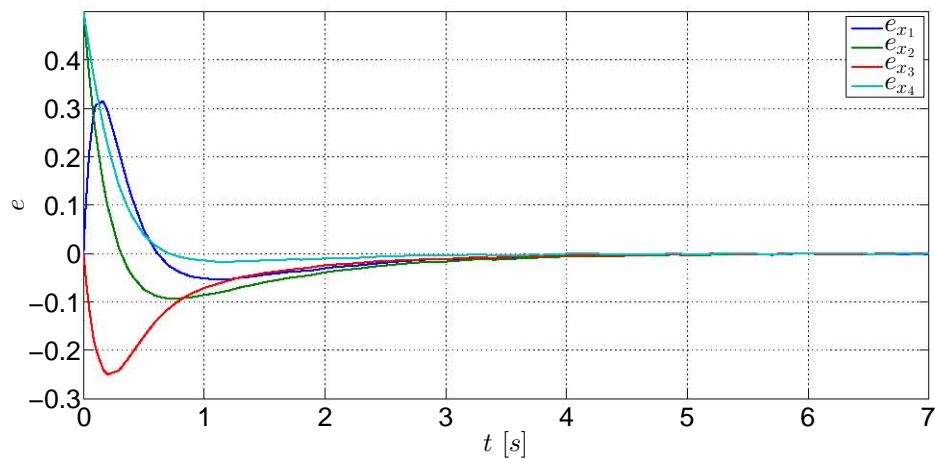

Fig. 10.13: Errores de estimación de los estados del sistema Γ_{MC} .

10.5. Ejercicios

El modelo de un péndulo invertido montado sobre una masa móvil [2] es:

$$\begin{bmatrix} \dot{x} \\ \ddot{x} \\ \dot{\theta} \\ \ddot{\theta} \end{bmatrix} = \begin{bmatrix} 0 & 1 & 0 & 0 \\ 0 & 0 & -\frac{m}{M}g & 0 \\ 0 & 0 & 0 & 1 \\ 0 & 0 & \frac{M+m}{ML}g & 0 \end{bmatrix} \begin{bmatrix} x \\ \dot{x} \\ \theta \\ \dot{\theta} \end{bmatrix} + \begin{bmatrix} 0 \\ \frac{1}{M} \\ 0 \\ -\frac{1}{ML} \end{bmatrix} u + \begin{bmatrix} 0 \\ -\frac{1}{M} \\ 0 \\ \frac{M+m}{mML} \end{bmatrix} d$$

cuyos valores son: $M = 2$, $m = 1$, $L = 0.5$ y $g = 9.18$, y sean las salidas del sistema

$$y = \begin{bmatrix} 1 & 0 & 0 & 0 \\ 0 & 0 & 1 & 0 \end{bmatrix} x + \begin{bmatrix} 0.003 \\ 0.002 \end{bmatrix} v$$

10.5. EJERCICIOS

donde d y v son fuentes de ruido blanco.

$$\text{Si se toma en cuenta que } V1 = \begin{bmatrix} 0.01 & 0 & 0 & 0 \\ 0 & 0.001 & 0 & 0 \\ 0 & 0 & 0.01 & 0 \\ 0 & 0 & 0 & 0.001 \end{bmatrix} \text{ y que } R = \begin{bmatrix} 0.05 & 0 \\ 0 & 0.01 \end{bmatrix},$$

1. Realice el diagrama de bloques del sistema.
2. Use como fuentes de ruidos blanco los bloques de Ruido blanco cuya potencia sea de 0.005. También use como fuentes de perturbaciones los bloques de Número aleatorios y bloques de función Escalón con incremento de 0.002.
3. Por medio de la función **lqr** determine la matriz L para el filtro.
4. Implemente la matriz L en el diagrama de bloques y simúlelo.
5. Obtenga las gráficas de las salidas y de los estados estimados.

Bibliografía

- [1] Cavallo, Alberto, Setola, Roberto, Vasca, Francesco, *Using MATLAB, SIMULINK and Control System Toolbox. A practical approach*, Prentice Hall, G.B., 1996.
- [2] Dorato, Peter, Abdallah, Chaouki, Cerone, Vito, *Linear-Quadratic Control. An Introduction*, Prentice-Hall, New Jersey, 1995.
- [3] Feller, William, *An Introduction to Probability Theory and Its Applications*, Vol. I, 2nd edition, John Wiley & Sons, U.S.A., 1957.
- [4] Hendricks, Elbert, Jannerup, Ole, Haase Sørensen, Paul, *Linear Systems Control. Deterministic and Stochastic Methods*, Springer-Verlag, Berlin, 2008.
- [5] Mendenhall, William, Wackerly, Dennis D., Scheaffer, Richard L., *Estadística Matemática con Aplicaciones*, 2da edición, Grupo Editorial Iberoamérica, México, 1994.
- [6] Montgomery, Douglas C., Rungor, George C., Faris Hubele, Norma, *Engineering Statistics*, 3rd Edition, John Wiley & Sons, U.S.A., 2003.
- [7] Siouris, George M., *An Engineering Approach to Optimal Control and Estimation Theory*, John Wiley & Sons, U.S.A., 1996.
- [8] Takahashi, Yasundo, et al, *Control and Dynamic System*, 2nd Printing, Addison-Wesley, USA, 1972.

Parte III

EJEMPLO GENERAL

11. EJEMPLO GENERAL REACTOR QUÍMICO

De acuerdo con [2], “una gran cantidad de materiales químicos son producidos en reactores exotérmicos continuos encamisados con dependencia isotónica en la razón de la reacción sobre la concentración del reactante”, esto es, dada una relación de concentración, la reacción dentro del reactor puede acelerarse o minimizarse. Normalmente, de acuerdo con lo dicho en [2], en la práctica industrial estos reactores son controlados al manipular los flujos de entrada y salida del refrigerante de la camisa que rodea al reactor con trayectorias lineales de volumen y temperatura.

A pesar de que el ejemplo que será descrito originalmente fue hecho para mostrar técnicas de control no lineal, serán tomadas las partes básicas para que sean aplicados los procedimientos vistos y usados a lo largo del presente trabajo.

El ejemplo consiste en un reactor químico exotérmico encamisado con un agitador, cuyo esquema general es mostrado en la Figura 11.1, dentro del cual el reactante es convertido en un producto y el intercambio de calor es permitido a través de una camisa de enfriamiento.

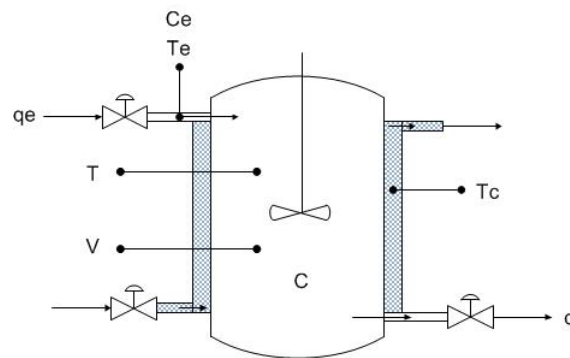

Fig. 11.1: Ilustración del reactor exotérmico.

El modelo general y simplificado del reactor, en el cual se considera la variación de concentración \dot{C} del reactante y la variación de la temperatura \dot{T} dentro del reactor es

$$\dot{C} = f_C(C, T) = \theta(C_e - C) - r(C, T) \quad (11.1)$$

$$\dot{T} = f_T(C, T) = \theta(T_e - T) - V(C, T)(T - T_c) + r(C, T) \quad (11.2)$$

11.1. COMPORTAMIENTO CUALITATIVO

en el cual está definido lo siguiente:

- $\theta = \frac{q}{v}$, donde q es el caudal que entra y v es el volumen del tanque.
- C es la concentración de la substancia dentro del reactor -adimensional- y C_e es la concentración a la entrada del reactor -también adimensional-.
- T es la temperatura del reactante, mientras que T_e es la temperatura del reactante a la entrada del reactor; por otro lado T_c es la temperatura de control del intercambiador de calor. Todas las temperaturas están normalizadas.
- $V(C, T)$ es el coeficiente del intercambiador de calor.
- $r(C, T) = C_e(t) = Cke^{-\frac{\varepsilon}{T}}$, que es la función de la razón de la reacción.

Las variables de interés en este sistema son la temperatura T y la concentración C dentro del reactor. Por consiguiente, si se considera que $C = x_1$, $T = x_2$, $\theta = u_1$ y $T_c = u_2$, el modelo en (11.1) y (11.2) es reescrito de la siguiente manera:

$$\dot{x}_1 = f_C(x_1, x_2) = u_1(C_e - x_1) - r(x_1, x_2) \quad (11.3)$$

$$\dot{x}_2 = f_T(x_1, x_2) = u_1(T_e - x_2) - V(x_1, x_2)(x_2 - u_2) + r(x_1, x_2) \quad (11.4)$$

con

$$r(x_1, x_2) = x_1 k e^{-\frac{\varepsilon}{x_2}}$$

$$V(x_1, x_2) = 1$$

Para el ejemplo serán considerados los parámetros con los valores establecidos en la tabla siguiente:

Parámetro	Valor
$V(x_1, x_2)$	1
T_e	1.75
T_c	1.75
C_e	1
θ	1
ε	50
k	e^{25}

11.1. Comportamiento cualitativo

A partir de la aplicación *pplane8* se tendrá una perspectiva del comportamiento cualitativo del sistema en el plano de fases; primeramente se verá el comportamiento del sistema no lineal. Con base en los valores de los parámetros de la tabla mostrada anteriormente, se procede a

11.2. LINEALIZACIÓN EN LOS PUNTOS DE EQUILIBRIO

obtener el plano de fases del sistema -Figura 11.2- y los diferentes retratos de fases del sistema -Figuras 11.3a, 11.3b y 11.3c-, los cuales se muestran enseguida.

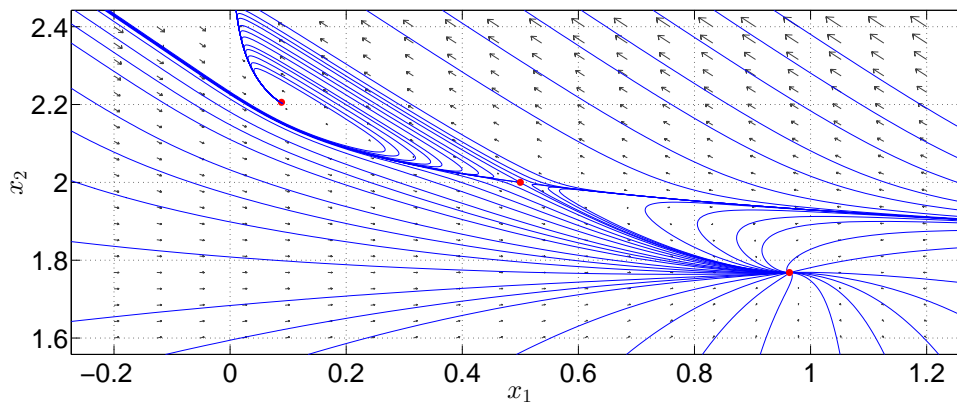

Fig. 11.2: Plano de fases del sistema no lineal y sus puntos de equilibrio.

De estos retratos de fases, dos de ellos tienden a ser estables -el **foco estable** y el **nodo estable**-, lo cual indica que son dos *puntos de equilibrio estables* -el foco estable converge aproximadamente en el punto (0.08, 2.20) y el nodo estable converge en el punto (0.96, 1.76)-, mientras que el **punto silla** es un *punto de equilibrio inestable* situado en el punto (0.5, 2.0).

Más adelante se detallará la interpretación de estos puntos de equilibrio y el impacto que tienen en el sistema.

11.2. Linealización en los puntos de equilibrio

El sistema será linealizado en torno de los puntos de equilibrio. Para la linealización del sistema en cada punto de equilibrio es necesario obtener el jacobiano a partir de las funciones (11.3) y (11.4).

Al obtener el jacobiano, las matrices del sistema linealizado son:

$$A = \begin{bmatrix} \frac{\partial f_C}{\partial x_1} & \frac{\partial f_C}{\partial x_2} \\ \frac{\partial f_T}{\partial x_1} & \frac{\partial f_T}{\partial x_2} \end{bmatrix} = \begin{bmatrix} -\theta - ke^{-\frac{\epsilon}{x_2}} & -k\frac{\epsilon}{x_2^2}x_1e^{-\frac{\epsilon}{x_2}} \\ ke^{-\frac{\epsilon}{x_2}} & -\theta - V(x_1, x_2) + k\frac{\epsilon}{x_2^2}x_1e^{-\frac{\epsilon}{x_2}} \end{bmatrix}$$

$$B = \begin{bmatrix} \frac{\partial f_C}{\partial u_1} & \frac{\partial f_C}{\partial u_2} \\ \frac{\partial f_T}{\partial u_1} & \frac{\partial f_T}{\partial u_2} \end{bmatrix} = \begin{bmatrix} C_e - x_1 & 0 \\ T_e - x_2 & V(x_1, x_2) \end{bmatrix}$$

Una vez obtenido el modelo linealizado y considerando los parámetros del sistema mostrados en la tabla, se procede a evaluar la matriz del sistema con los tres puntos de equilibrio, la cual resulta:

11.2. LINEALIZACIÓN EN LOS PUNTOS DE EQUILIBRIO

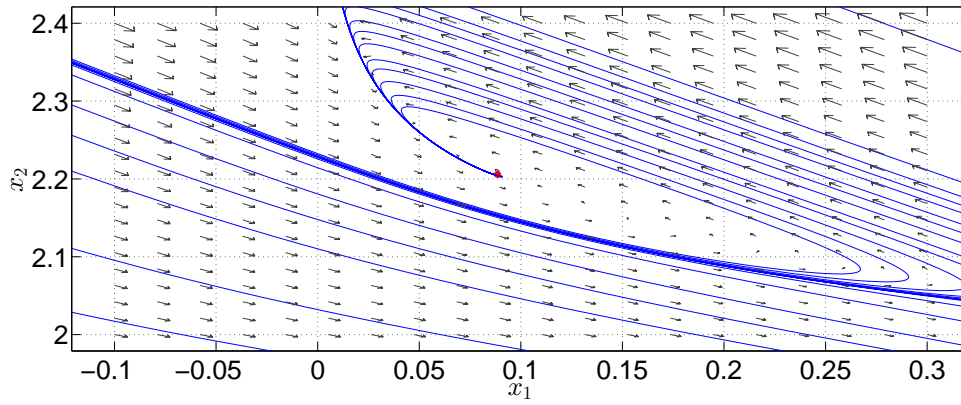

(a) Foco estable del sistema.

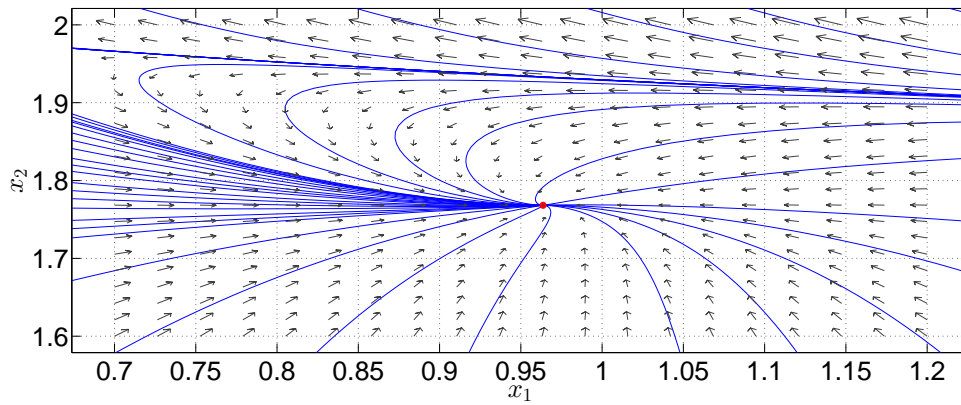

(b) Nodo estable del sistema.

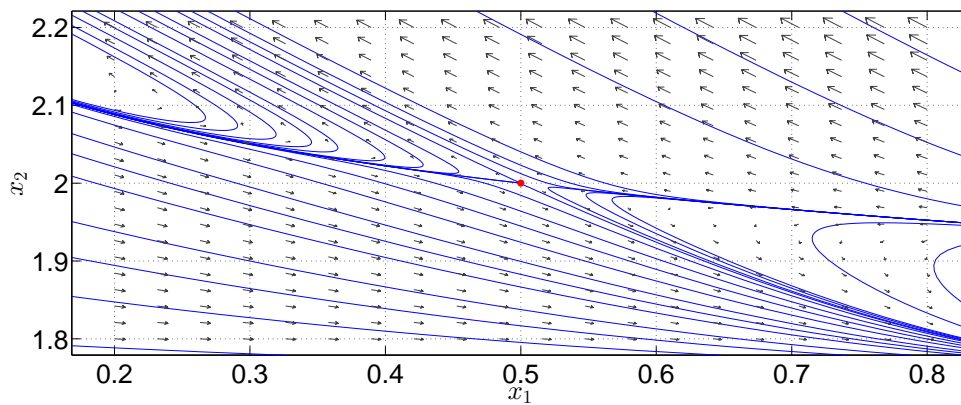

(c) Punto silla del sistema.

Fig. 11.3: Retratos de fase de los puntos de equilibrio.

11.2. LINEALIZACIÓN EN LOS PUNTOS DE EQUILIBRIO

- Para el foco estable:

$$A = \left. \begin{bmatrix} \frac{\partial f_C}{\partial x_1} & \frac{\partial f_C}{\partial x_2} \\ \frac{\partial f_T}{\partial x_1} & \frac{\partial f_T}{\partial x_2} \end{bmatrix} \right|_{(0.08, 2.2)} = \begin{bmatrix} -10.7058 & -8.0214 \\ 9.7058 & 6.0214 \end{bmatrix}$$

- Para el punto silla:

$$A = \left. \begin{bmatrix} \frac{\partial f_C}{\partial x_1} & \frac{\partial f_C}{\partial x_2} \\ \frac{\partial f_T}{\partial x_1} & \frac{\partial f_T}{\partial x_2} \end{bmatrix} \right|_{(0.5, 2.0)} = \begin{bmatrix} -2.00 & -6.25 \\ 1.00 & 4.35 \end{bmatrix}$$

- Para el nodo estable:

$$A = \left. \begin{bmatrix} \frac{\partial f_C}{\partial x_1} & \frac{\partial f_C}{\partial x_2} \\ \frac{\partial f_T}{\partial x_1} & \frac{\partial f_T}{\partial x_2} \end{bmatrix} \right|_{(0.96, 1.76)} = \begin{bmatrix} -1.0331 & -0.5125 \\ 0.0331 & -1.4875 \end{bmatrix}$$

Al evaluar los parámetros y los puntos de equilibrio en la matriz B resulta:

- Para el foco estable:

$$B = \left. \begin{bmatrix} \frac{\partial f_C}{\partial u_1} & \frac{\partial f_C}{\partial u_2} \\ \frac{\partial f_T}{\partial u_1} & \frac{\partial f_C}{\partial u_2} \end{bmatrix} \right|_{(0.08, 2.2)} = \begin{bmatrix} 0.92 & 0 \\ -0.45 & 1 \end{bmatrix}$$

- Para el punto silla:

$$B = \left. \begin{bmatrix} \frac{\partial f_C}{\partial u_1} & \frac{\partial f_C}{\partial u_2} \\ \frac{\partial f_T}{\partial u_1} & \frac{\partial f_C}{\partial u_2} \end{bmatrix} \right|_{(0.5, 2.0)} = \begin{bmatrix} 0.5 & 0 \\ -0.25 & 1 \end{bmatrix}$$

- Para el nodo estable:

$$B = \left. \begin{bmatrix} \frac{\partial f_C}{\partial u_1} & \frac{\partial f_C}{\partial u_2} \\ \frac{\partial f_T}{\partial u_1} & \frac{\partial f_C}{\partial u_2} \end{bmatrix} \right|_{(0.96, 1.76)} = \begin{bmatrix} 0.04 & 0 \\ -0.01 & 1 \end{bmatrix}$$

Los valores característicos de cada matriz A evaluados en los tres puntos de equilibrio son:

- Foco estable

$$\lambda_1 = -2.3422 + 2.8114i, \quad \lambda_2 = -2.3422 - 2.8114i$$

- Punto silla

$$\lambda_1 = -0.75 \quad \lambda_2 = 3.00$$

- Nodo estable

$$\lambda_1 = -1.0741 \quad \lambda_2 = -1.4465$$

11.3. Estabilidad del sistema

Si se observan los valores característicos obtenidos al evaluar el punto del foco estable y el punto del nodo estable, todos los valores característicos son menores que 0; por lo tanto el sistema, en esos dos casos, es *asintóticamente estable* y, ergo, las matrices A son Hurwitz y los sistemas son estables en el sentido de Lyapunov.

No obstante que el punto silla es un punto de equilibrio y que uno de sus valores característicos es mayor a 0, se arguye que la matriz A no es asintóticamente estable ni marginalmente estable, por lo que el sistema tampoco lo es.

11.4. Simulación numérica del sistema linealizado mediante diagrama de bloques; estabilidad externa

A través de las simulaciones numéricas del sistema linealizado en los puntos de equilibrio que serán vistas enseguida, se observarán las diferentes respuestas obtenidas, con lo cual será vista la estabilidad externa del sistema, tomando en cuenta que

$$y = x_2$$

El modelo del sistema linealizado es:

$$\dot{x} = A|_{pe}x + B|_{pe}u$$

$$y = \begin{bmatrix} 0 & 1 \end{bmatrix} x$$

A continuación se muestran las salidas del sistema linealizado en los puntos de equilibrio.

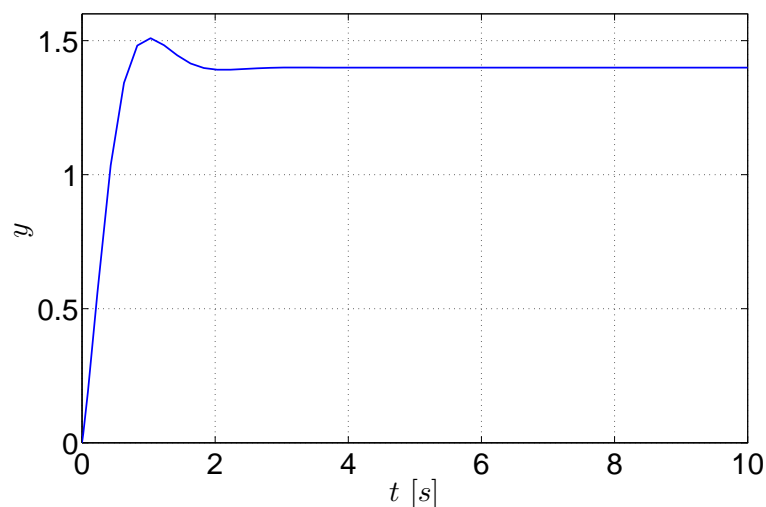

Fig. 11.4: Salida del sistema linealizado en el punto de equilibrio (0.08, 2.2).

11.4. SIMULACIÓN NUMÉRICA DEL SISTEMA LINEALIZADO MEDIANTE DIAGRAMA DE BLOQUES; ESTABILIDAD EXTERNA

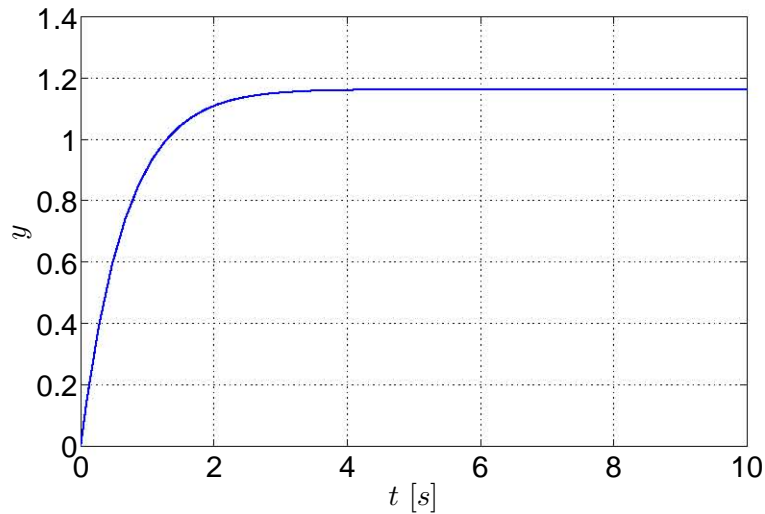

Fig. 11.5: Salida del sistema linealizado en el punto de equilibrio (0.96, 1.76).

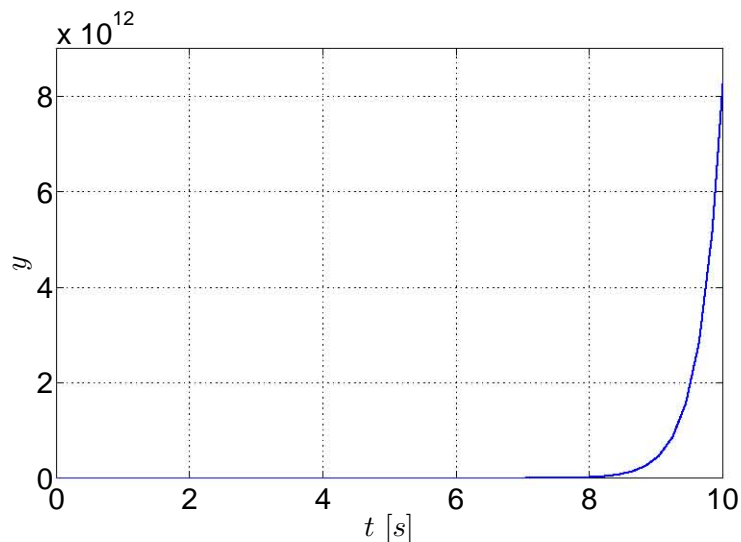

Fig. 11.6: Salida del sistema linealizado en el punto de equilibrio (0.5, 2.0).

Como puede ser apreciado, el sistema linealizado tiene estabilidad externa cuando son evaluados en los puntos de equilibrio estables. Por otro lado, la respuesta del sistema linealizado en torno del punto de equilibrio inestable no es acotada ya que se dispara infinitamente a medida que transcurre el tiempo, por lo que el sistema, en este caso, no tiene estabilidad externa, a pesar de que la entrada está acotada.

A pesar de esta particularidad, el *punto silla* es un punto de equilibrio, aún siendo inestable. A partir de este momento cobran relevancia los puntos de equilibrio ya que [2] menciona que el reactor, bajo ciertas condiciones, tiene tres estados continuos; dos de ellos corresponden a las **operaciones de extinción y de ignición**-el foco estable corresponde al estado de ignición y

11.5. CONTROLABILIDAD Y OBSERVABILIDAD; CONTROLADOR MEDIANTE ASIGNACIÓN DE POLOS Y OBSERVADOR MEDIANTE LA ECUACIÓN DE LYAPUNOV

el nodo estable corresponde al estado de extinción- mientras que el punto restante corresponde a un punto de operación inestable -el punto silla-, por lo que el objetivo siguiente consiste en trasladar los estados del sistema a ese punto de operación.

11.5. Controlabilidad y observabilidad; controlador mediante asignación de polos y observador mediante la ecuación de Lyapunov

Para el análisis de la controlabilidad local del punto de equilibrio, el rango de la matriz del sistema linealizado debe ser completo; como en la matriz de controlabilidad se involucra el término $V(x_1, x_2)$, que es coeficiente del intercambiador de calor, éste debe ser diferente y mayor de 0, ya que esto indica que hay transferencia de calor entre el reactor y la camisa de enfriamiento, por lo que se hará el análisis de controlabilidad cercano al punto silla. Recordando la matriz de controlabilidad como:

$$[B \quad AB]$$

de la cual puede calcularse su rango por medio de la función **ctrb**.

De la misma manera que fue determinada la controlabilidad del sistema, será determinada la observabilidad del sistema, descrita a partir de la siguiente matriz:

$$[C \quad CA]^T$$

cuyo rango puede ser calculado con la opción **obsv**.

Para la observabilidad se considera que puede ser medida la temperatura en la camisa de enfriamiento, en el reactor y en la entrada. Para la matriz de observabilidad, su rango debe ser completo. En esta matriz se involucra el número de exotermicidad, el cual debe ser diferente de 0, esto es, que cuando ocurre la reacción debe haber desprendimiento de calor.

Para este ejemplo se tomó en cuenta la siguiente condición inicial:

$$x(0) = [0.4 \quad 1.8]^T$$

y el modelo a usar será aquel que fue linealizado en el punto de equilibrio inestable punto silla.

Para poder usar el controlador es necesario conocer previamente los estados del sistema y, dado que no pueden ser medidos todos directamente, se procede a diseñar primeramente el observador. Para la obtención del observador fue empleado el diseño por medio de la solución de la ecuación de Lyapunov y, con el consiguiente uso de la función **lyap**, son consideradas las siguientes matrices:

- Matriz F

$$F = \begin{bmatrix} -50 & 0 \\ 0 & -51 \end{bmatrix}$$

11.5. CONTROLABILIDAD Y OBSERVABILIDAD; CONTROLADOR MEDIANTE ASIGNACIÓN DE POLOS Y OBSERVADOR MEDIANTE LA ECUACIÓN DE LYAPUNOV

- Vector L_b

$$L_b = \begin{bmatrix} 10 \\ 10 \end{bmatrix}$$

Para la obtención del controlador es empleado el diseño mediante la asignación de polos o forma de Bass-Gura y, usando la función **place**, se propusieron los siguientes polos:

$$k_b = [-3 \quad -3.55]$$

Debido a que se quiere que los estados del sistema sean trasladados al punto de operación inestable, se requiere de una señal de referencia externa r , la cual guía al controlador para que los estados convergan en los valores deseados. Por lo tanto, la señal de referencia de referencia es:

$$r = \begin{bmatrix} 0.5 \\ 2 \end{bmatrix}$$

que es el punto silla -o el punto de equilibrio inestable-. Se pretende controlar el sistema en ese punto inestable debido a que en este punto se obtiene un mejor reactante a esa concentración y temperatura.

De acuerdo con lo escrito por [3], cuando un lazo de control retroalimentado no tiene una entrada de referencia externa r , el sistema de control es conocido como *regulador*; si el lazo de control retroalimentado tiene una entrada de referencia r , entonces el sistema de control es llamado *compensador*.

Al igual que el controlador y el observador, la señal de referencia r requiere de una matriz de ganancias N la cual ayuda a que el sistema converga a las señales deseadas, ya que sin este elemento el sistema no converge a los valores deseados debido a que el cálculo de N sólo afecta los ceros del sistema, afectando la respuesta transitoria mas no la estabilidad del sistema.

La expresión para determinar la matriz de ganancias N es:

$$N = -(C(A - BK)^{-1}B)^{-1} \quad (11.5)$$

en la cual A , B y C son las matrices del sistema linealizado y k es la matriz de ganancias obtenidas para el controlador -en [1] y en [4] se haya información más detallada acerca de esta expresión-. A pesar de que la matriz de salida C es de 1×2 ya que $y = x_2$, para definir la matriz de ganancia N es necesario usar una matriz identidad sólo para poder calcularla, a pesar de que el estado x_1 no es medible, ya que si no se emplea esta matriz identidad, la referencia no será suficiente para que el estado x_1 converja al valor deseado. Una vez aclarado esto y, por consiguiente, el control del sistema queda definido como:

$$u = -Kx + Nr$$

Una vez definidos los elementos para poder el sistema, se arma el diagrama de bloques del sistema Reactor junto con su observador, controlador y vector de referencias mostrados en la

11.5. CONTROLABILIDAD Y OBSERVABILIDAD; CONTROLADOR MEDIANTE ASIGNACIÓN DE POLOS Y OBSERVADOR MEDIANTE LA ECUACIÓN DE LYAPUNOV

Figura 11.7.

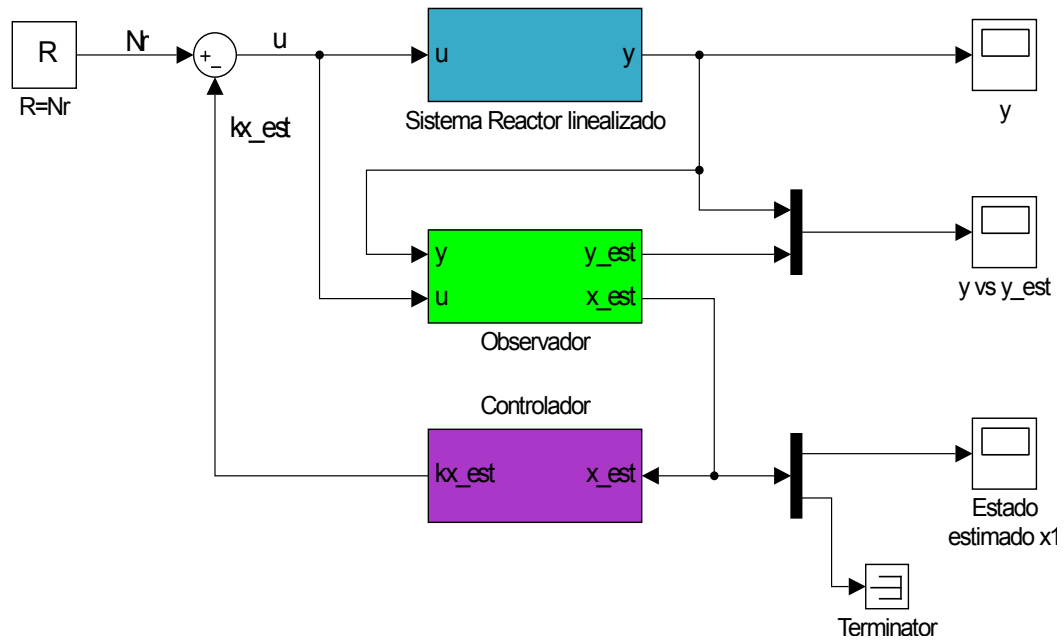
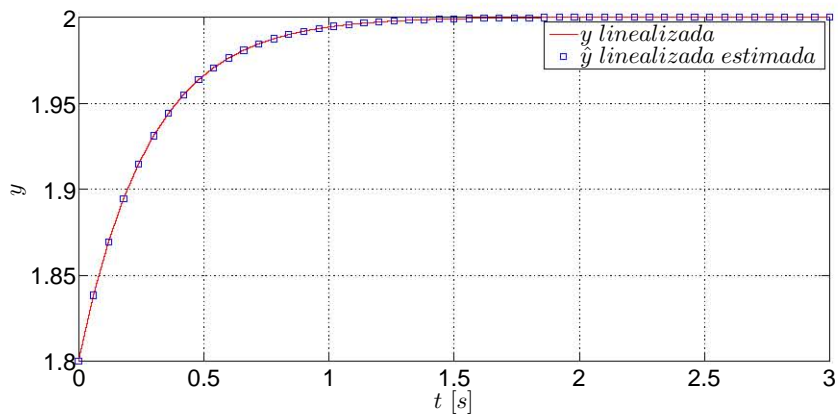

Fig. 11.7: Diagrama del sistema reactor linealizado.

Posteriormente se procede a ejecutar la simulación del diagrama. Los resultados de las simulaciones se muestran en las siguientes gráficas.

11.5. CONTROLABILIDAD Y OBSERVABILIDAD; CONTROLADOR MEDIANTE ASIGNACIÓN DE POLOS Y OBSERVADOR MEDIANTE LA ECUACIÓN DE LYAPUNOV



(a) Comparación entre la gráfica de la salida linealizada real y la salida linealizada estimada.

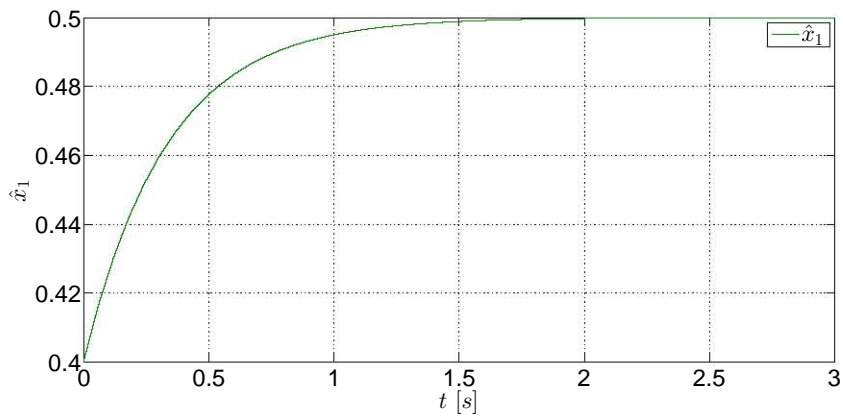

(b) Gráfica del estado estimado x_1 .

Fig. 11.8: Comportamientos de las salidas y del estado estimado del sistema bajo las condiciones iniciales $x(0)_1 = 0.4$ y $x(0)_2 = 1.8$.

Por último y para comprobar la eficacia del observador y del controlador, el diagrama del sistema es ejecutado con la siguiente condición inicial:

$$x(0) = [1 \quad 3]^T$$

Las gráficas resultantes se muestran en la Figura 11.9.

11.6. COMPARACIONES ENTRE CONTROLADORES Y OBSERVADORES LINEALES Y NO LINEALES

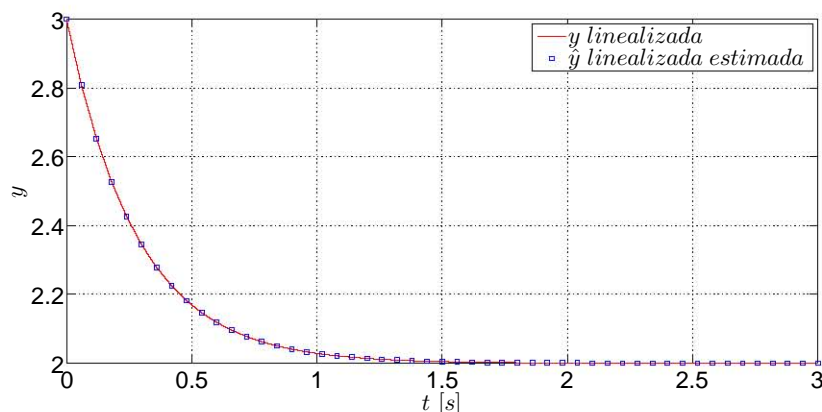

(a) Comparación entre la gráfica de la salida linealizada real y la salida linealizada estimada.

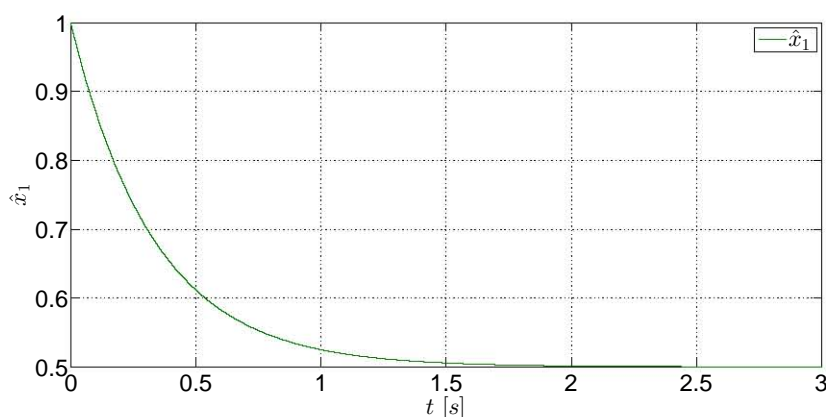

(b) Gráfica del estado estimado x_1 .

Fig. 11.9: Comportamientos de las salidas y del estado estimado del sistema bajo las condiciones iniciales $x(0)_1 = 1$ y $x(0)_2 = 3$.

Como se aprecia en las Figura 11.8a y 11.9a, prácticamente no hay diferencias entre las gráficas de la respuesta estimada y la respuesta real, por lo que la propuesta del observador mediante la solución de la ecuación de Lyapunov resultó ser muy eficiente. Por otro lado, las estimaciones de los estados del sistema -Figuras 11.8b y 11.9b- son aceptables ya que no se presentan irregularidades que modifiquen considerablemente las gráficas de los estados. Hay que considerar que el controlador también resulta ser muy bueno ya que estabiliza al sistema en los estados deseados fijados en la señal de referencia.

11.6. Comparaciones entre controladores y observadores lineales y no lineales

Sin embargo, para corroborar que el diseño del compensador lineal obtenido a partir de la linealización del sistema no lineal es satisfactorio, se procede a comparar las señales obtenidas

11.6. COMPARACIONES ENTRE CONTROLADORES Y OBSERVADORES LINEALES Y NO LINEALES

del sistema linealizado con las señales del sistema no lineal.

Retomando el modelo simplificado no lineal del sistema definido en las expresiones (11.3) y (11.4), el objetivo primario es obtener el observador no lineal. Este observador es obtenido a partir de un método llamado **observador Luenberger extendido**, el cual emplea el modelo linealizado de un sistema para obtener las ganancias l_i , las cuales se emplean en el modelo no lineal y con el cual se realizan las estimaciones de los estados en la vecindad de un punto de operación, por lo que el observador es local y no puede ser aplicado más allá de la vecindad del punto de operación. Es importante aclarar que no sólo basta obtener las ganancias l_i ya que les deben ser aplicados otros operadores matemáticos para poder ser adaptados al modelo no lineal mediante la forma L_i . No se profundizará el concepto de este observador, pero la forma general del observador Luenberger extendido es resumida a continuación. Dado un modelo no lineal

$$\begin{aligned}\dot{x} &= f(x, u) \\ y &= h(x)\end{aligned}$$

El observador no lineal por medio del observador Luenberger extendido es

$$\dot{\hat{x}} = f(\hat{x}, y, u) + L(y - \hat{y}) \quad (11.6)$$

$$\hat{y} = h(\hat{x}) \quad (11.7)$$

Al aplicar las expresiones (11.6) y (11.7), el observador no lineal del sistema reactor es

$$\dot{\hat{x}}_1 = \theta(C_e - \hat{x}_1) - r(\hat{x}_1, y) - L_1(y - \hat{y}) \quad (11.8)$$

$$\dot{\hat{x}}_2 = \theta(T_e - y) - V(y - T_c) + r(\hat{x}_1, y) - L_2(y - \hat{y}) \quad (11.9)$$

$$\hat{y} = \hat{x}_2 \quad (11.10)$$

donde $x_2 = y$, $r(\hat{x}_1, y) = \hat{x}_1 k e^{-\frac{x}{y}}$ y $V = 1$. Para este ejemplo se considera que $L_1 = 3$ y $L_2 = 9$.

Con el observador no lineal definido, ahora se diseña el controlador no lineal del sistema tomando en cuenta que se desea mantener la concentración C_d y la temperatura T_d en los valores del punto silla. El control a utilizar es el **control tipo inventario** en el cual $\dot{\hat{x}}_1 = -k_1(\hat{x}_1 - C_d)$ y $\dot{\hat{x}}_2 = -k_2(x_2 - T_d)$. Al igualar las expresiones anteriores con (11.3) y (11.4) -considerando que en (11.3) y (11.4) $x_2 = \hat{x}_2$ - los controladores obtenidos son:

$$u_1 = \theta = \frac{r(\hat{x}_1, x_2)}{C_e - \hat{x}_1} - k_1 \frac{\hat{x}_1 - C_d}{C_e - \hat{x}_1} \quad (11.11)$$

$$u_2 = T_c = x_2 + \frac{1}{V} [-u_1(T_e - x_2) - r(\hat{x}_1, x_2) - k_2(x_2 - T_d)] \quad (11.12)$$

en los cuales $k_1 = 10$ y $k_2 = 10$. Con la información anterior es posible armar el diagrama de bloques del sistema no lineal, mostrado en la Figura 11.10.

11.6. COMPARACIONES ENTRE CONTROLADORES Y OBSERVADORES LINEALES Y NO LINEALES

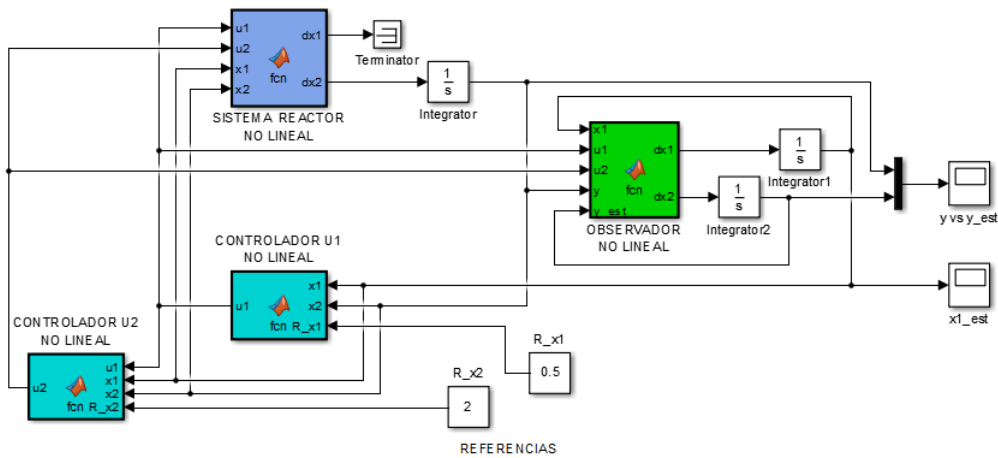

Fig. 11.10: Diagrama del sistema -compensador- no lineal.

Ahora se procede a anexar el diagrama del compensador no lineal junto con el compensador lineal para comparar las señales de la salida y , de la salida estimada \hat{y} y del estado estimado \hat{x}_1 , cuya configuración final se muestra en la Figura 11.11.

Ya anexados los diagramas, se procede a ejecutar la simulación de ambos bloques, tomando en cuenta las condiciones iniciales del compensador no lineal -en forma escalar- y del compensador lineal -en forma vectorial-. Es muy importante que las condiciones iniciales del compensador no lineal se encuentren muy cercanas al punto de operación para que pueda estimar el estado x_1 correctamente. Las señales obtenidas son mostradas en las Figuras siguientes.

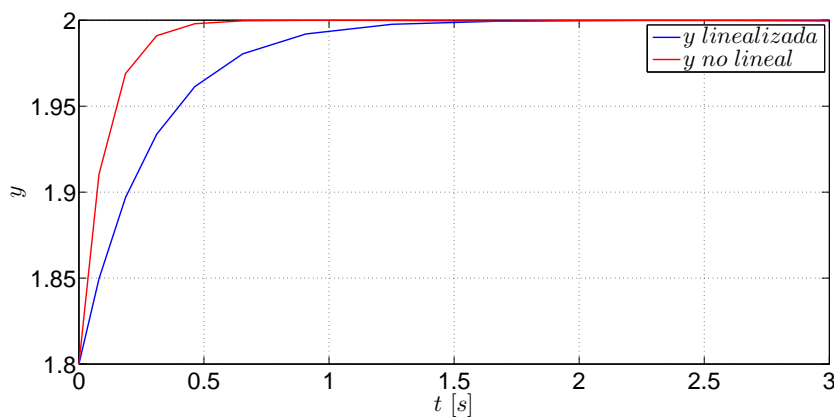

Fig. 11.12: Comparación de la señal de la salida entre el sistema no lineal y el sistema linealizado.

11.6. COMPARACIONES ENTRE CONTROLADORES Y OBSERVADORES LINEALES Y NO LINEALES

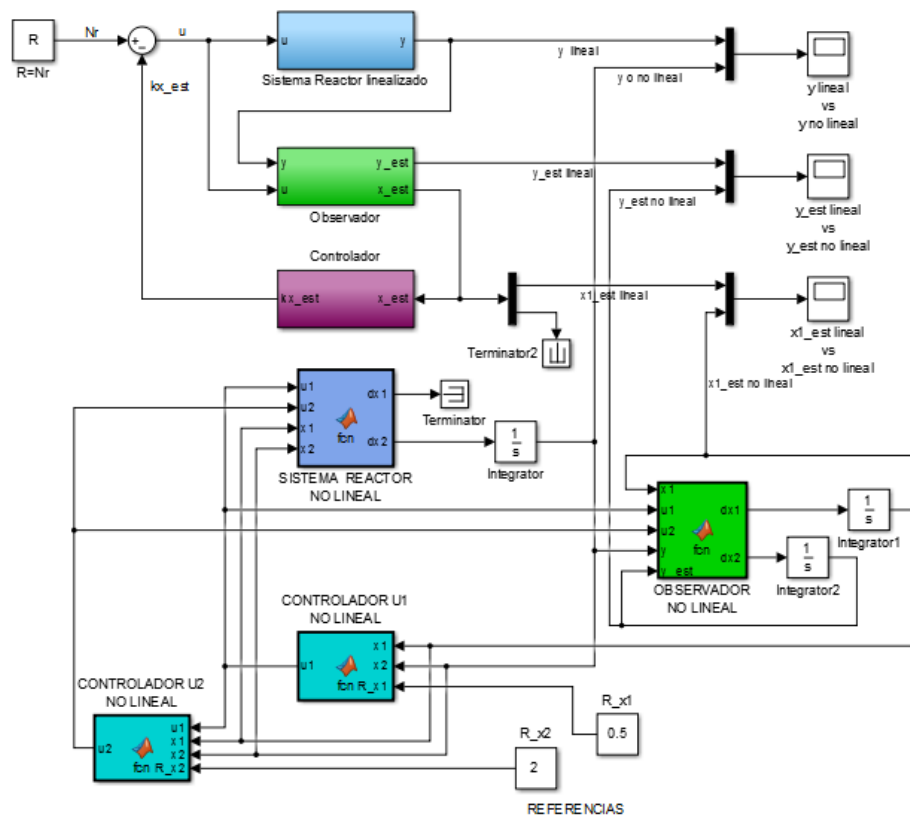

Fig. 11.11: Diagramas acoplados del sistema linealizado y el no lineal.

11.6. COMPARACIONES ENTRE CONTROLADORES Y OBSERVADORES LINEALES Y NO LINEALES

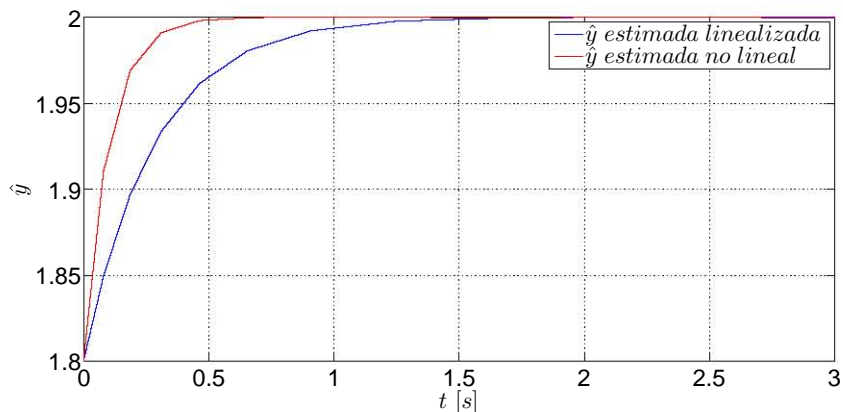

Fig. 11.13: Comparación de la señal de la salida estimada entre el sistema no lineal y el sistema linealizado.

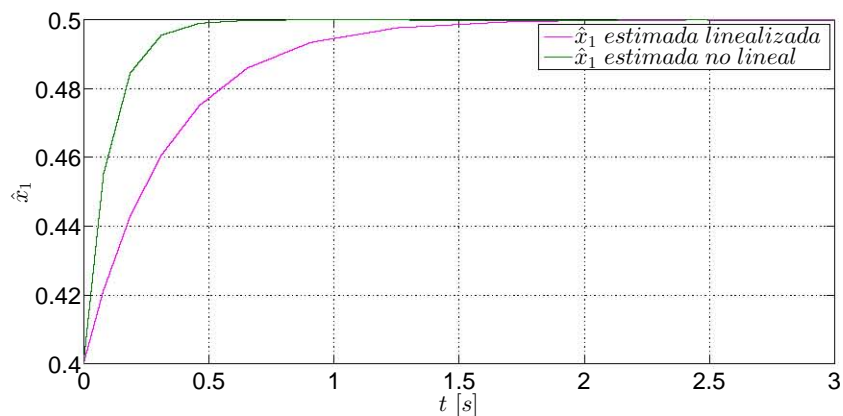

Fig. 11.14: Comparación de la señal del estado x_1 estimado entre el sistema no lineal y el sistema linealizado.

Puede apreciarse que tanto el controlador lineal como el no lineal cumplen con la tarea de trasladar los estados al punto de operación deseado y tanto el observador lineal como el no lineal estiman adecuadamente la evolución del estado no medible directamente. A pesar del buen resultado de ambos compensadores, el compensador no lineal es relativamente más eficiente ya que los tiempos de control y de estimación son menores con respecto a los tiempos del control y de estimación del compensador lineal; sin embargo el controlador no lineal puede hacer converger los estados a los valores deseados a pesar de que las condiciones iniciales se encuentren fuera de la vecindad del punto de operación, tal y como se muestran en las gráficas de las Figuras 11.9a y 11.9b.

11.7. DESEMPEÑO DE UN ESQUEMA DE CONTROL Y OBSERVACIÓN LINEAL EN UN SISTEMA NO LINEAL

11.7. Desempeño de un esquema de control y observación lineal en un sistema no lineal

Los detalles vistos anteriormente muestran las diferencias de los desempeños entre controladores y observadores lineales y no lineales. Finalmente se verá el desempeño de un sistema de control lineal retroalimentado con estados estimados para el sistema no lineal del reactor con el fin de corroborar si es adecuado dicho tipo de control y observación en un sistema no lineal, además de verificar su eficacia.

Para esta sección se considera que el sistema tiene sólo una entrada, que será la entrada u_2 del modelo anterior, por lo que $u = u_2$ y la matriz de entradas del sistema linealizado a usar será $B = [0 \ 1]^T$. Asimismo se desea que los estados del sistema converjan al punto de operación:

$$x(t) = \begin{bmatrix} 0.5 \\ 2 \end{bmatrix}$$

11.7.1. Diseño del controlador. Ganancia de referencia

Para el diseño del controlador se consideran los siguientes polos deseados:

$$p_1 = -0.5 \quad p_2 = -0.4$$

Ya sea por medio del uso de la fórmula de Bass-Gura o del empleo de la función **place**, los valores de los elementos de la matriz de ganancia k son:

$$K = [0.616 \ 3.15]$$

Dado que el sistema es no lineal y no se usan formas matriciales en el sistema, la ecuación (11.5) para el cálculo de la ganancia de referencia, la cual emplea las matrices del sistema -en el caso de que fuese lineal-, ya no resulta completamente cierta ya que la ganancia no resulta suficiente para que el estado x_2 converja al valor de referencia, por lo que la ganancia N debe ser calculada de otra manera, la cual se muestra enseguida.

Considerando la señal de control

$$u = -Kx + Nr \tag{11.13}$$

en la que la entrada $u = 1.75$, $K = [0.616 \ 3.15]$, $x = [0.5 \ 2]^T$ y $r = 2$. Con estos datos se procede a obtener aritmeticamente el valor de la ganancia N , la cual es $N = 4.179$. Con esta ganancia de referencia es posible encaminar la señal del estado x_2 hacia el valor de referencia. Al hacer la prueba se confirma que la señal del estado x_2 converge al valor de referencia deseado, mas la señal del estado x_1 no lo hace, por lo que este problema de convergencia es resuelto durante el diseño del observador.

11.7. DESEMPEÑO DE UN ESQUEMA DE CONTROL Y OBSERVACIÓN LINEAL EN UN SISTEMA NO LINEAL

11.7.2. Diseño del observador. Ganancia de estimación

Para el diseño del observador son considerados los siguientes polos:

$$p_1 = -5 \quad p_2 = -4$$

Mediante el uso de la fórmula de Bass-Gura o el uso de la función **place**, se obtienen los valores que conforman a la matriz de estimación, la cual es:

$$L = \begin{bmatrix} -0.25 \\ 11.25 \end{bmatrix}$$

Recuérsede la ecuación del observador:

$$\dot{\hat{x}} = A\hat{x} + Bu + L(y - C\hat{x}) \quad (11.14)$$

la cual se usa para el diseño del diagrama de bloques del observador. Si se emplea este observador y es conectado al sistema no lineal para que alimente y sea alimentado por el controlador ya diseñado y posteriormente se ejecuta la simulación, la señal del estado \hat{x}_2 converge exitosamente al valor de referencia, sin embargo la señal \hat{x}_1 no lo hace. Tal y como fue visto en el la sección anterior, al no haber una ganancia que afecte la etapa transitoria de x_1 , ésta no convergerá al valor deseado y a ganancia de referencia N no es suficiente para que los estados convergan al punto de operación deseado debido a que la ganancia N sólo afecta la parte transitoria de la señal de \hat{x}_2 , por lo que se requiere de una ganancia M de estimación, la cual afecta a los ceros del observador. Es necesario aclarar que esta ganancia de referencia M afecta a ambas señales de referencia, por lo que se debe ser muy atento durante su cálculo.

Retomando la ecuación (11.14) y agregándole un factor de ganancia Mr , además de considerar la ecuación (11.13) la nueva ecuación resultante es:

$$\dot{\hat{x}} = (A - BK - LC)\hat{x} + Ly + BNr + Mr \quad (11.15)$$

Si se considera que la variación de los estados estimados es $\dot{\hat{x}} = 0$, y tomando en cuenta los valores de las matrices A , B , C , K , L , el valor de la salida y , la referencia r y la ganancia de referencia N , puede obtenerse aritméticamente el valor de la ganancia de estimación M , por lo que de la expresión (11.15) se tiene:

$$M = \frac{-(A - BK - LC)\hat{x} - Ly - BNr}{r}$$

y el valor de la matriz M es:

$$M = \begin{bmatrix} 6.75 \\ -5.37497 \end{bmatrix}$$

Con este nuevo elemento, el diagrama del sistema lineal con controlador lineal y observador lineal se tiene en la Figura 11.15

11.7. DESEMPEÑO DE UN ESQUEMA DE CONTROL Y OBSERVACIÓN LINEAL EN UN SISTEMA NO LINEAL

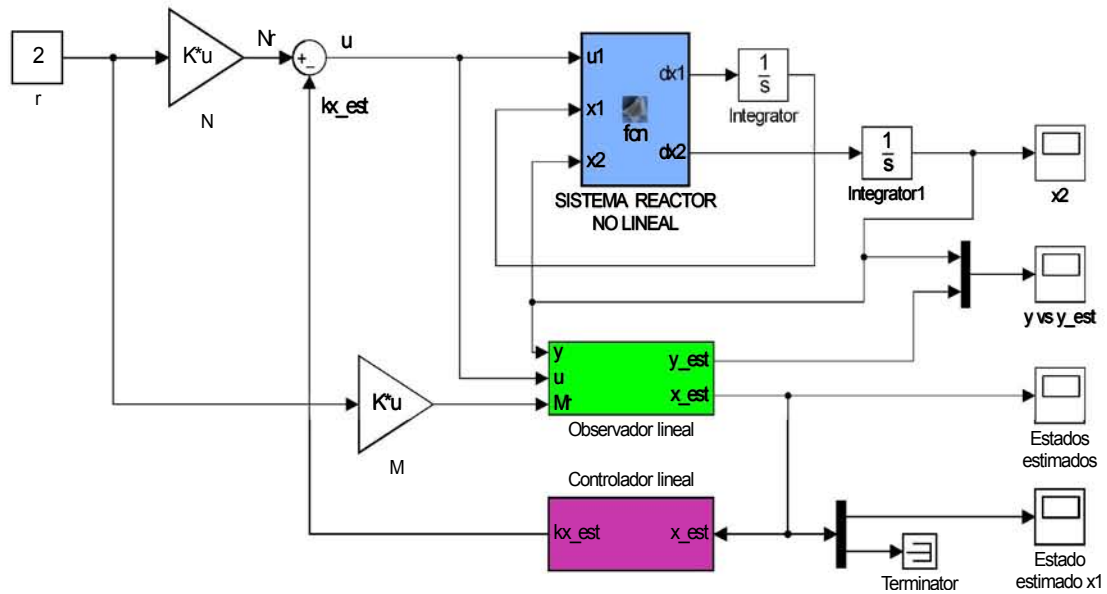

Fig. 11.15: Esquema del sistema no lineal con controlador y observador lineales.

11.7.3. Señales de estimación

Con el diagrama de la Figura 11.15 se realiza la simulación. Para marcar las diferencias entre y y \hat{y} , la condición inicial del observador es:

$$x(0) = [0.4 \quad 1.8]^T$$

mientras que la condición inicial del bloque integrador que integra a la señal dx_2 es 1.5. Las diferencias entre ambas señales son mostradas en la Figura 11.16.

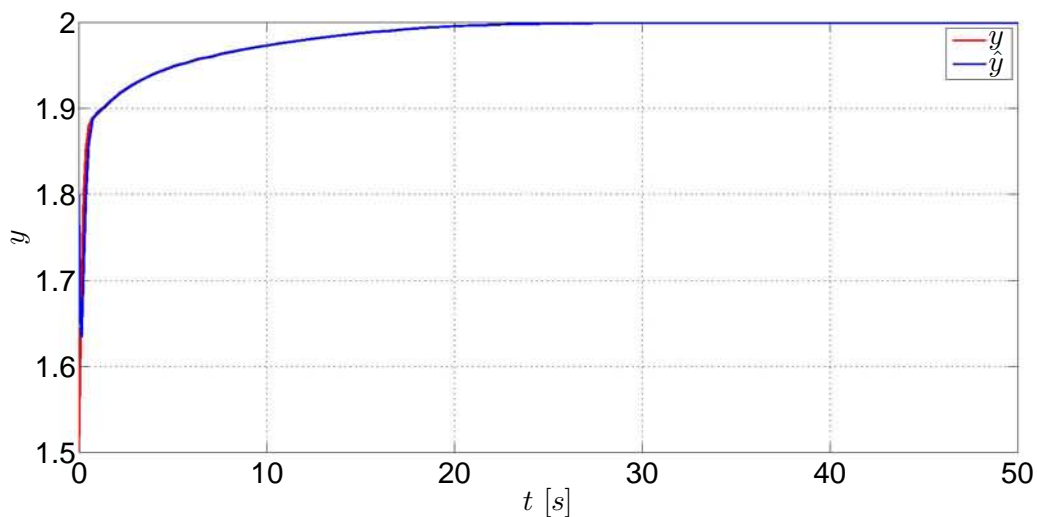

Fig. 11.16: Comparación entre las señales de y y \hat{y} .

11.7. DESEMPEÑO DE UN ESQUEMA DE CONTROL Y OBSERVACIÓN LINEAL EN UN SISTEMA NO LINEAL

Por otro lado en la Figura 11.17 se muestran las señales estimadas de los estados del sistema, los cuales convergen al punto de operación deseado, que es el punto de equilibrio que caracteriza el punto silla, y más concretamente, la señal de \hat{x}_1 se muestra en la Figura 11.18 y es la de mayor atención ya que este estado no es medible y sólo puede obtenerse información de él a través de un proceso de observación-estimación.

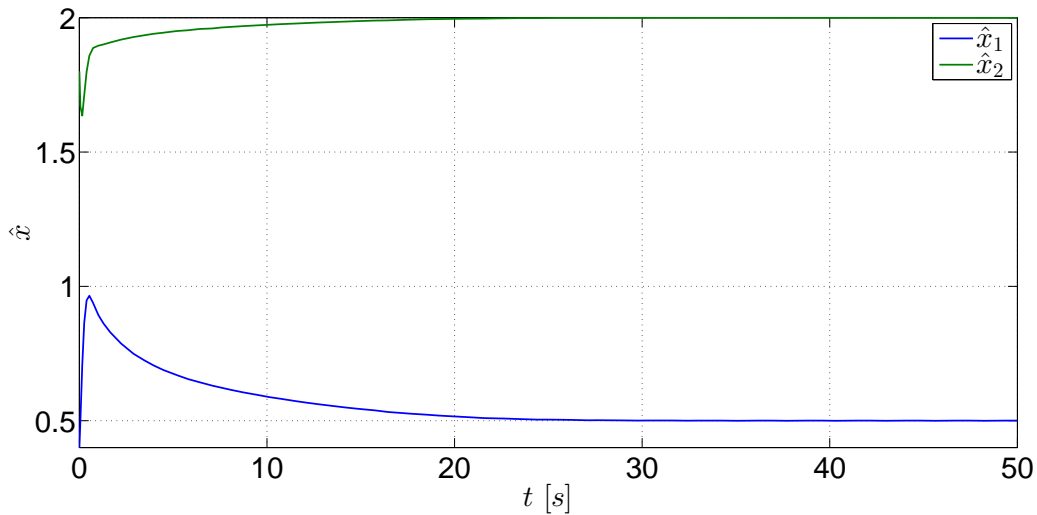

Fig. 11.17: Estados estimados del sistema no lineal mediante un observador lineal.

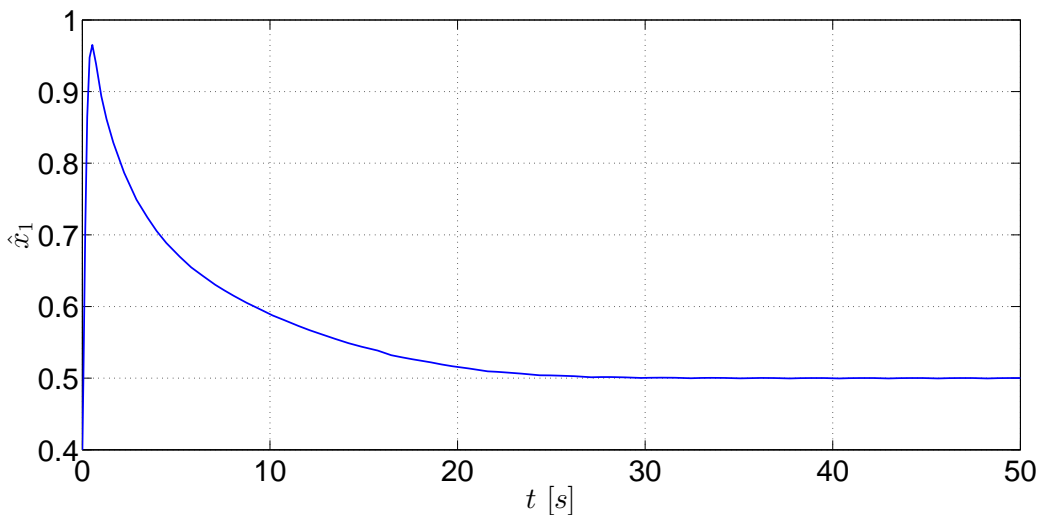

Fig. 11.18: Estado \hat{x}_1 estimado mediante un observador lineal.

La parte más significativa en esta sección es la aplicación de un compensador lineal en un sistema no lineal debido a que pueden aplicarse estos esquemas de control y observación en un sistema no lineal considerando primordialmente el punto de operación. Por supuesto, este ejemplo se trata de un caso muy particular y no involucra otras consideraciones del sistema ni

11.7. DESEMPEÑO DE UN ESQUEMA DE CONTROL Y OBSERVACIÓN LINEAL EN UN SISTEMA NO LINEAL

parámetros de diseño. Sin embargo, se ha mostrado que con las señales obtenidas este sistema de control-observación cumple apropiadamente con su tarea de estimación y, por lo tanto, resulta adecuado y puede reemplazar a un sistema de control y observación no lineales. Sólo para resaltar la eficacia de este compensador lineal, a continuación son comparadas en la Figura 11.19 las señales de los estados estimados obtenidas mediante el compensador lineal -Figura 11.15- con las señales de los estados estimados obtenidos mediante el compensador no lineal -Figura 11.10-.

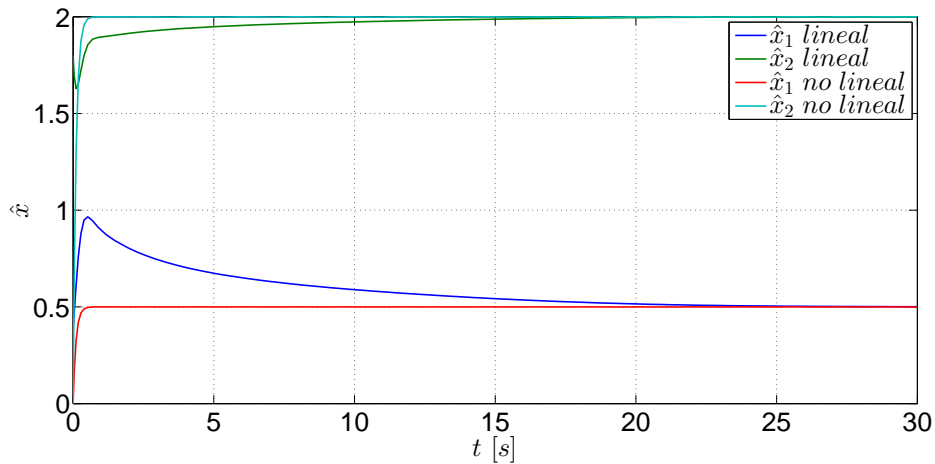

Fig. 11.19: Comparación de los estados estimados del sistema no lineal obtenidos mediante un compensador lineal y un compensador no lineal.

Por último son mostradas las señales estimadas de los estados bajo cuatro condiciones iniciales diferentes.

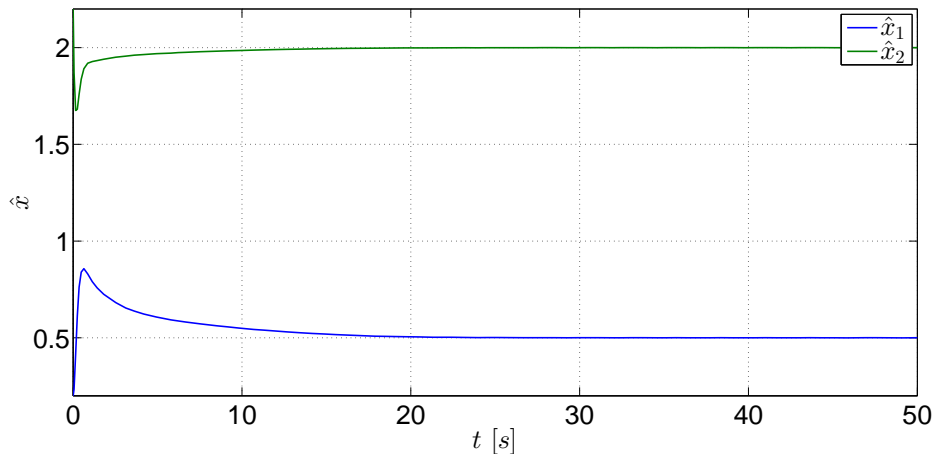

Fig. 11.20: Estados estimados del sistema no lineal obtenidos mediante un compensador lineal con condición inicial $x(0) = [0.2 \ 2.2]^T$.

11.7. DESEMPEÑO DE UN ESQUEMA DE CONTROL Y OBSERVACIÓN LINEAL EN UN SISTEMA NO LINEAL

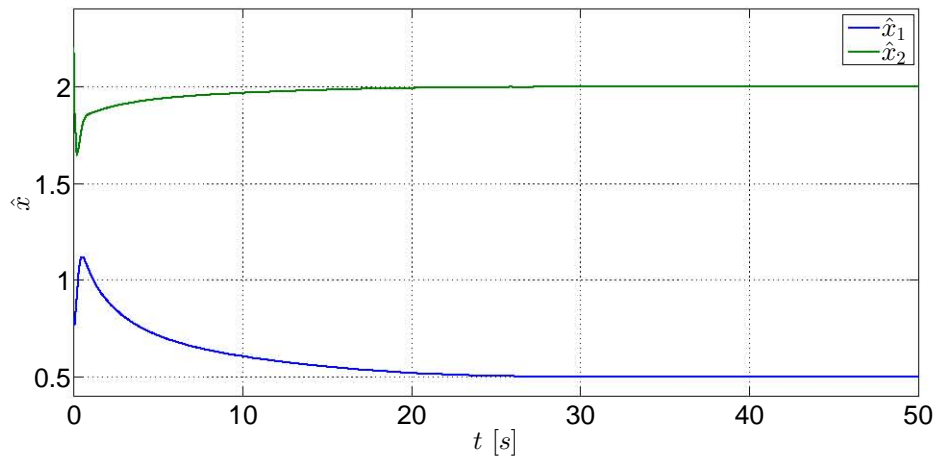

Fig. 11.21: Estados estimados del sistema no lineal obtenidos mediante un compensador lineal con condición inicial $x(0) = [0.8 \ 2.2]^T$.

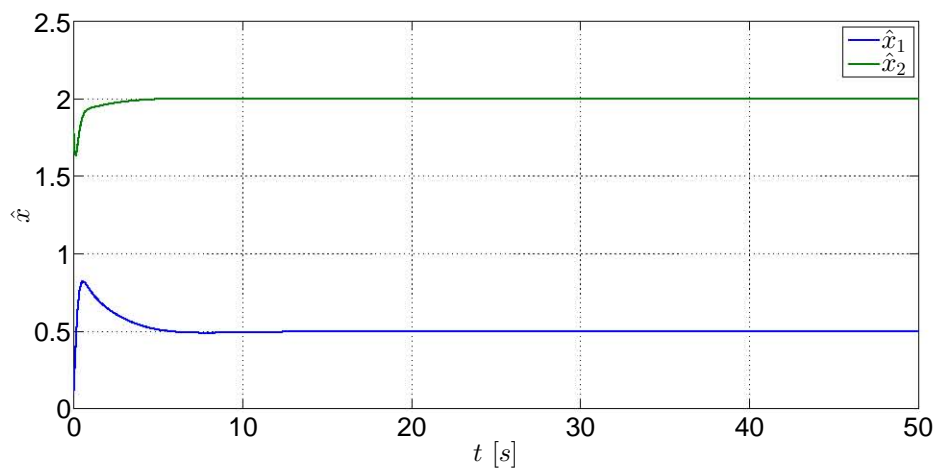

Fig. 11.22: Estados estimados del sistema no lineal obtenidos mediante un compensador lineal con condición inicial $x(0) = [0.1 \ 1.8]^T$.

11.7. DESEMPEÑO DE UN ESQUEMA DE CONTROL Y OBSERVACIÓN LINEAL EN UN SISTEMA NO LINEAL

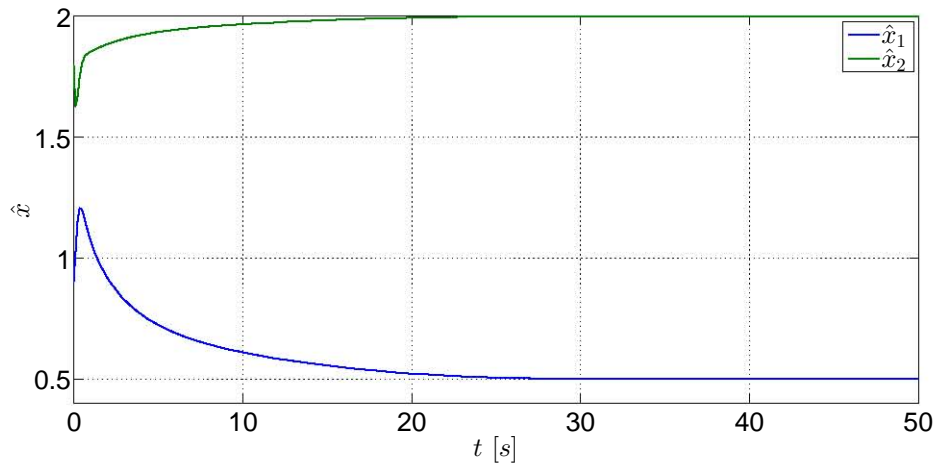

Fig. 11.23: Estados estimados del sistema no lineal obtenidos mediante un compensador lineal con condición inicial $x(0) = [0.9 \ 1.8]^T$.

Bibliografía

- [1] Åström, Karl Johan, Murray, Richard M., *Feedback Systems. An Introduction for Scientists and Engineers*, Princeton University Press, USA, 2010.
- [2] Díaz-Salgado, Jorge, Álvarez Calderón, Jesús, Schaum, Alexander, Moreno, Jaime, *Feed-forward output-feedback control for continuous exothermic reactors with isotonic kinetics*, Journal of Process Control, No. 22, p. 303–320, 2012.
- [3] Dorf, Richard C., Bishop, Robert H., *Sistemas de control moderno*, 10a edición, Pearson Educación, Madrid, 2005.
- [4] Franklin, Gene F., Powell, J. David, Emami-Naeini, Abbas, *Feedback Control of Dynamic Systems*, Addison-Wesley, USA, 1994.

CONCLUSIONES

El presente trabajo representa una referencia teórica-práctica para el laboratorio de Control Avanzado, el cual contiene los temas que se ven en el laboratorio bajo un orden adecuado de acuerdo con el avance que se tiene en el laboratorio, aparte de cubrir parte de las necesidades requeridas al tener un material inmediato acerca de la teoría de control moderno, conteniendo una variedad de ejemplos que hacen comprensibles los temas tratados en las prácticas, especialmente para ser empleados junto con el paquete computacional Matlab, lo cual le da un enfoque académico muy accesible para los alumnos que cursan la materia.

Sin embargo, esto se trata de una conclusión parcial debido a que el trabajo presente no ha sido probado en un grupo piloto que curse el laboratorio de Control Avanzado ni usado por ningún profesor que imparta este laboratorio, los cuales deberán emplear el material por un semestre completo para que proporcionen sus puntos de vista y comentarios al final del periodo referido; de esa manera se sabrá si se cumplieron las expectativas de la síntesis, además de que el trabajo debe pasar por una revisión y valoración por parte de los expertos en el área agrupados en los consejos de los departamentos de Control, tanto de la División de Ingeniería Mecánica e Industrial como de la División de Ingeniería Eléctrica, para que den su veredicto definitivo con respecto a esta síntesis propuesta y hasta ese entonces se tendrá una conclusión completa.

TRABAJOS FUTUROS

Finalmente, y dadas las facilidades que tiene el paquete computacional empleado, los trabajos futuros y por hacer para la síntesis consisten en agregar un apartado acerca de la elaboración de un modelo físico para el empleo de la mayoría de los temas tratados, esto es, que los ejercicios ya no sean simulaciones, sino que consideren experimentos con modelos físicos reales para posteriormente pasar a la implementación de controladores y observadores y, de ser posible, emplear el controlador y observador óptimos, así como agregar un anexo con una introducción al control no lineal, a pesar de que se menciona brevemente en el ejemplo general. También es necesario mencionar que los capítulos no fueron llamados prácticas pues aún requieren de auto-evaluaciones para el alumno y de guías de uso para el profesor, por lo que otro trabajo futuro es agregar esas dos partes para que los capítulos sean consideradas completamente como prácticas.

APÉNDICE DE MATLAB

Apéndice

A. APÉNDICE

MATLAB Y SIMULINK

En este apartado serán mostradas las declaraciones más elementales que se realizan en Matlab y los bloques básicos de Simulink. También se mostrarán las funciones, declaraciones y bloques más comunes y requeridas para realizar las prácticas del manual. Conforme se avance en el curso y si son requeridas, en las prácticas se irán mostrando nuevas funciones y bloques nuevos.

Para la realización de los ejercicios y simulaciones fue usada la versión MATLAB 2014.

A.1. Matlab

Cuando se abre el programa de Matlab, el usuario identificará tres espacios importantes (Ver Figura A.1): la ventana de comando -**Command Window**-, el espacio de trabajo -**Workspace**- y el historial -**Command History**-. En la ventana de comando se escriben las funciones y declaraciones de variables que requiera el usuario y para ejecutarlas debe presionar la tecla Enter; en el espacio de trabajo se registran las variables que ingresa y ejecuta el usuario en la ventana de comando; en el comando historial se tiene un registro cronológico de las funciones usadas.

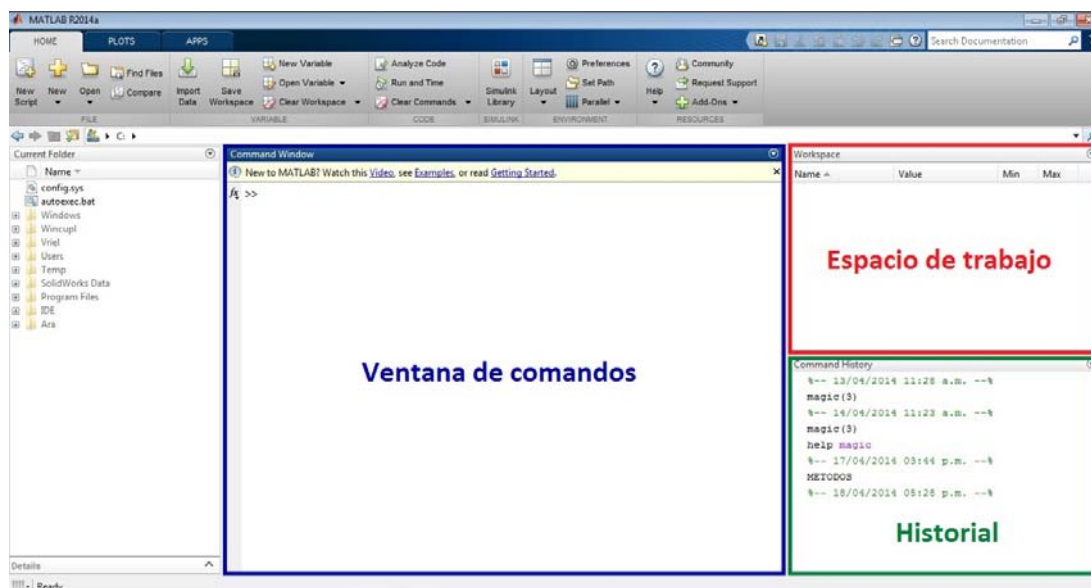

Fig. A.1: Ventana inicial de Matlab.

A.1.1. Declaraciones de variables, funciones y ciclos elementales de Matlab

Matlab es un software de aplicación matemática cuya principal característica es el manejo de arreglos matriciales. Además, dados los conocimientos empleados en la teoría de control moderno y las técnicas empleadas en ella, se requiere el uso continuo de elementos constantes expresados en forma matricial, por lo que a continuación son mostradas las declaraciones de constantes matriciales más importantes. las cuales son:

- **Matriz.** Una matriz es definida mediante corchetes cuadrados. En la ilustración inferior se muestra la declaración de una matriz y cómo es mostrada en la misma Ventana de comandos. Para definir los elementos de un renglón, los elementos deben estar separados por un espacio, o bien pueden definirse mediante una coma entre cada elemento; de esta manera se definen simultáneamente las columnas de una matriz. Para definir los renglones de una matriz debe colocarse un punto y coma al final del último elemento del renglón.

```
>> A=[2,3,5;1 0 14; 3.1, 2.8 6.22]
A =
    2.0000    3.0000    5.0000
    1.0000         0   14.0000
    3.1000    2.8000    6.2200
```

- **Vector.** Al igual que la matriz, el vector es definido mediante corchetes cuadrados, y de la misma manera que la matriz son definidos sus renglones y columnas.

```
>> V=[2,5, 10 7]
V =
     2     5    10     7
```

- **Escalar.** Una constante escalar es la más fácil de declarar. Sin embargo, hay ciertas combinaciones de letras que no pueden ser empleadas ya que están reservadas y se usan para llamar y ejecutar funciones.

```
>> a=10
a =
    10
```

- **Transpuesta de una matriz.** Para obtener la transpuesta de una matriz, previamente debe estar definida la matriz. Posteriormente se escribe la letra con la que fue definida la matriz y enseguida se escribe una apóstrofe.

```
>> A'  
  
ans =  
  
    2.0000    1.0000    3.1000  
    3.0000         0    2.8000  
    5.0000   14.0000    6.2200
```

Tal y como se muestran en las ilustraciones, las constantes se muestran una vez pulsada la tecla Enter. Si el usuario no desea que sea desplegada la constante y que sólo sea registrada, al final de la declaración debe colocarse un punto y coma.

Hasta el momento se han visto las formas para declarar matrices, vectores y escalares. A continuación se mostrarán algunas funciones que emplean directamente matrices y vectores.

- **inv**, calcula la inversa de una matriz.

```
>> inv(A)  
  
ans =  
  
   -0.8316   -0.0989    0.8910  
    0.7887   -0.0649   -0.4879  
    0.0594    0.0785   -0.0636
```

- **det**, calcula el determinante de una matriz.

```
>> det(A)  
  
ans =  
  
    47.1400
```

- **eye**, crea una matriz identidad de $n \times n$, cuya dimensión es definida por el usuario.
- **size**, muestra la dimensión de una matriz.
- **length**, muestra la longitud de un vector.

Funciones

Previamente fueron mostradas funciones que trabajan directamente con las matrices. Sin embargo, hay otras funciones que no requieren de ellas, por lo que hay funciones para diferentes aplicaciones. En lo que resta del apartado serán enlistadas aquellas funciones que son de gran utilidad.

Una vez vista la presentación de la función en la Ventana de comandos, se muestran otras funciones importantes son:

A.1. MATLAB

- **clc**, usada para limpiar la Ventana de comandos, mas no el espacio de trabajo.
- **clear all**, limpia completamente el espacio de trabajo.
- **help fname**, proporciona la descripción de una función específica llamada **fname**.

En la teoría de control clásico las funciones siguientes son muy recurridas.

- **ss(A,B,C,D)**, crea un espacio de estados invariantes en el tiempo de tiempo continuo con las matrices A , B , C y D . Se recomienda que ésta funció sea asignada a una variable definida por el usuario.
- **tf**, muestra la función de transferencia de un sistema definido previamente con la función **ss**.
- **zpk**, muestra los ceros y polos de un sistema definido previamente con la función **ss**.
- **zpkdata(var name)** muestra los ceros, los polos y la ganancia de un sistema definido previamente con la función **ss**.

Se recomienda que las variables, constantes, funciones y operaciones que vayan a utilizarse posteriormente sean escritas en una hoja editora de Matlab, comunmente conocido como **archivo M** -ya que al ser generados y guardados poseen una extensión ***.m-**, el cual básicamente se trata de una hoja de texto propia de Matlab en donde se puede escribir los comandos, así como para escribir programas.

Para abrir el editor de los archivos M, hay que ir al la opció **File** de la barra de menú, ir a **New** y seleccionar **Script**. La ventana del editor se muestra en la Figura A.2.

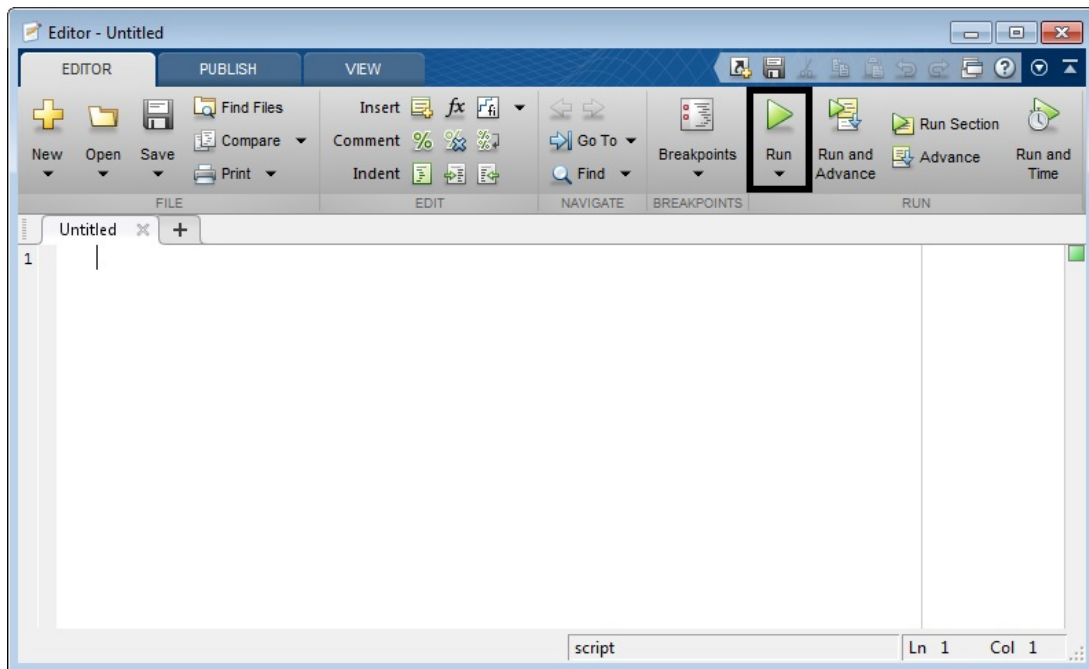

Fig. A.2: Ventana de edición para los archivos M.

A.2. SIMULINK

Cuando se requieran cargar las variables en el espacio de trabajo o funciones específicas, sólo se necesita seleccionar las líneas a ejecutar con el cursor y posteriormente oprimir la tecla **F9** -esa opción también se encuentra en la barra de menú como **Run Section**-; si se necesita ejecutar todo el contenido, entonces hay que dar un click en la opción **Run** que se encuentra en la barra de menú.

Otras herramientas muy usadas son los ciclos. A continuación se mencionan los más usados:

- **for**
- **if**
- **while**

A.1.2. Gráficas

Las funciones básicas para elaborar gráficas son:

- **plot**, crea una gráfica de dos dimensiones por medio de dos vectores x y y de la misma longitud.
- **grid**, crea un tipo de emparrillado en el espacio donde se encuentra la gráfica, la cual puede ser visible **-on-** o no visible **-off-**
- **xlabel**, permite nombrar al eje x .
- **ylabel**, permite nombrar al eje y .
- **legend**, permite colocar un recuadro donde pueden nombrarse las gráficas que contiene la ventana.

Para obtener más información acerca de cualquier función de las mencionadas en este apartado, se recomienda usar el comando o función **help**, vista anteriormente.

A.2. Simulink

Simulink es un ambiente gráfico de Matlab, el cual consiste en bloques que substituyen operaciones, funciones operadores, variables, constantes y otras entidades matemáticas. Para acceder a Simulink hay que hacer un click sobre el ícono siguiente y el cual se encuentra en la barra de menús de Matlab.

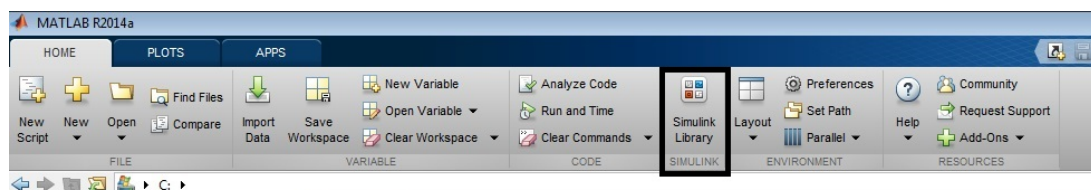

A.2. SIMULINK

A.2.1. Herramientas básicas de Simulink

Cuando se abra Simulink, lo primero que aparecerá es la librería de bloques agrupados en categorías específicas. Vea la ventana siguiente.

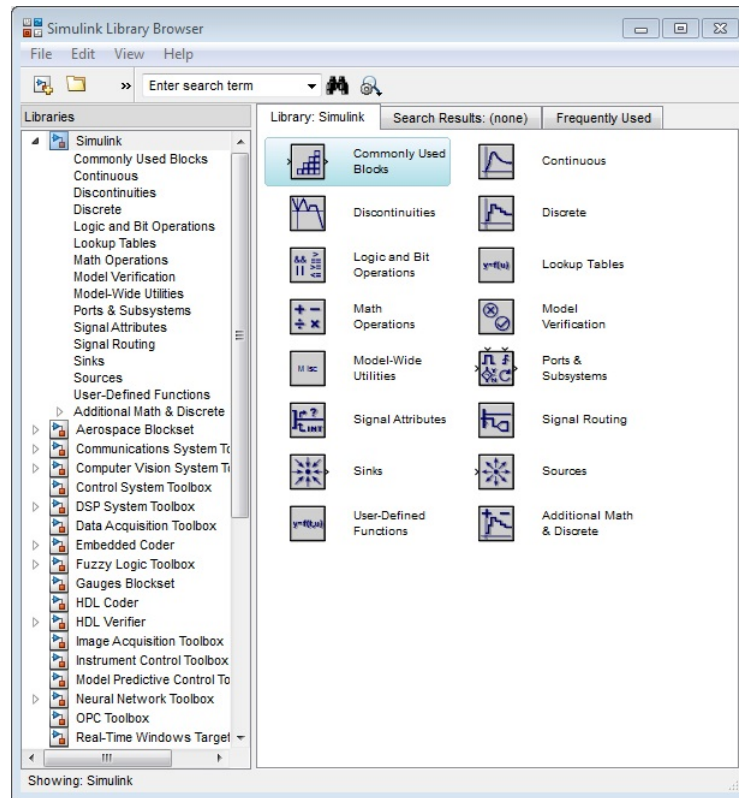

La siguiente parte consiste en abrir una hoja en blanco para poder comenzar a trabajar en Simulink. Para abrir un nuevo documento dé click en el siguiente ícono de la Figura A.3.

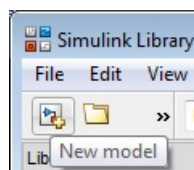
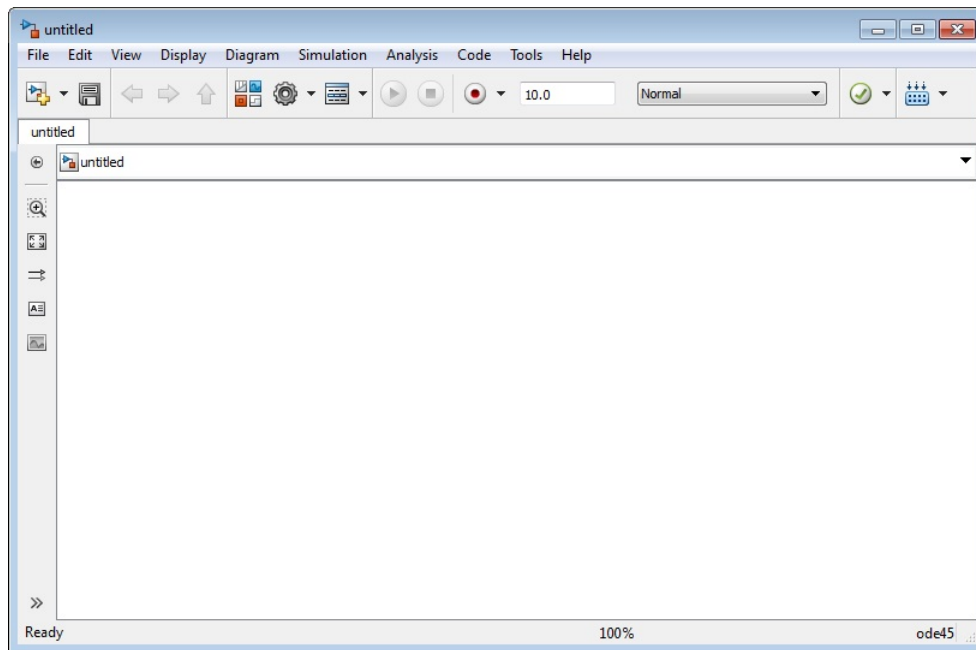

Fig. A.3: Ícono para abrir Simulink.

Posteriormente aparecerá una hoja en blanco, la cual se muestra a continuación.

A.2. SIMULINK



Los archivos que vayan generando el usuario en Simulink son guardados en formato **.slx*.

Del menú de librerías mostrado, seleccione la librería que vaya a necesitar, despliegue el menú de dicha librería, seleccione el bloque que vaya a usar y arrástrelo hacia la hoja en blanco. Una vez que se tenga el bloque a usar, es posible que sea necesario modificar algunos parámetros propios del bloque. Para acceder a los parámetros de los bloques y modificarlos, debe darse doble click sobre la figura y, dependiendo de ésta, el usuario puede cambiar datos, variables o parámetros, según sus necesidades .

Los bloques más usados en Simulink en este trabajo son:

- **In -Entrada-**. Este bloque sirve para definir una entrada si se usa el bloque Sub-sistema.

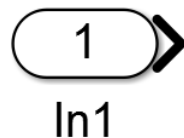

- **Out -Salida-**. El bloque es usado para definir una salida si se usa el bloque Sub-sistema.

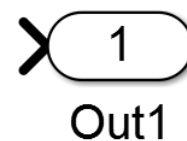

- **Step -Función escalón-**. El bloque representa la función escalón, la cual cambia su valor de una constante a otra. Los rangos de la función pueden ser definidos por el usuario.

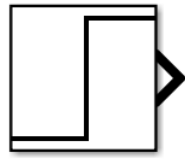

Step

- **Gain -Ganancia-**. Permite multiplicar la entrada de un sistema por una constante.

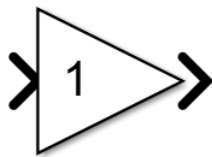

Gain

- **Integrator -Integrador-**. Realiza la integral de una variable y sus límites pueden ser modificados.

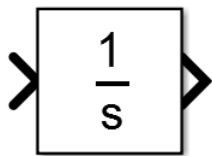

Integrator

- **Sum -Sumador y restador-**. Este bloque tiene la función de sumar o restar señales antes de ser ingresados a un bloque.

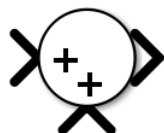

- **Product -Producto-**. Este bloque proporciona el producto de dos señales.

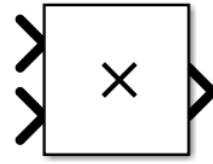

Product

- **Constant -Constante-**. En este bloque pueden ser definidas constantes escalares o vectoriales.

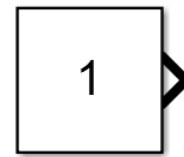

Constant

- **Scope -Graficador-**. Es un tipo de *display* usado para mostrar las gráficas de las variables en lapsos específicos.

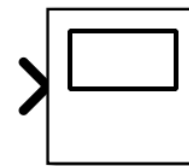

Scope

- **Mux -Multiplexor-**. Elemento que admite n entradas y proporciona sólo una salida.



- **Demux -Demultiplexor-**. Elemento que admite una entrada y proporciona n salidas.



- **State-Space -Bloque de espacio de estados-**. Este bloque es usado para representar sistemas lineales en variables de estado y proporciona la respuesta del sistema.

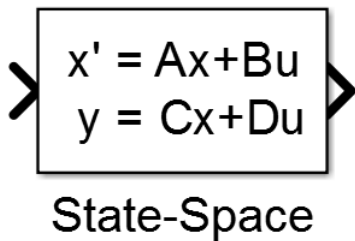

- **Transfer Fcn -Bloque de función de transferencia-**. Este bloque es usado para obtener la respuesta del sistema por medio de la función de transferencia del sistema.

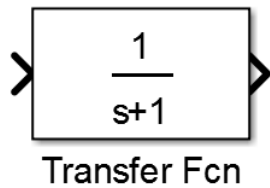

- **Zero-Pole -Bloque de función Cero-Polo-**. Este bloque se usa para obtener la respuesta del sistema mediante los ceros, polos y ganancias del sistema.

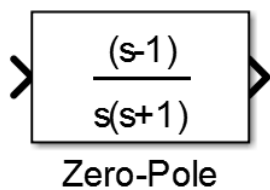

- **Subsystem -Bloque subsistema-**. El bloque Subistema se usa para definir parte de un sistema con los elementos que sean requeridos. La ventaja de este bloque es que agrupa varios elementos en un solo bloque.

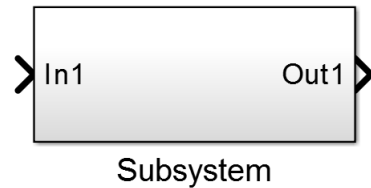

- **MATLAB Function -Bloque de función de Matlab-**. En las versiones anteriores era llamado bloque de función embebida -Embebbed Function-. Este bloque se usa para definir cualquier tipo de función de n entradas y m salidas

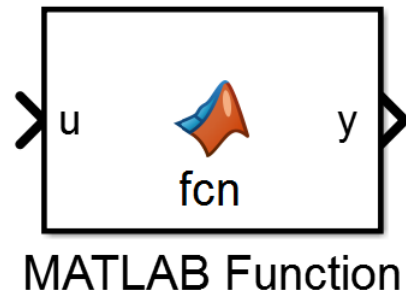

- **Clock -Reloj-** Este bloque es usado cuando exista la variable tiempo ya que propiamente es un fuente que proporciona el tiempo definido en un lapso de simulación.



- **Terminator -Terminal-** Este bloque es empleado en aquellas señales que no son necesarias y deben ser encausadas para no generar errores en las simulaciones.



Cabe aclarar que si en los bloques van a usarse variables con valores previamente declarados en el espacio de comandos, es necesario que esas variables sean ejecutadas previamente para que sean guardados temporalmente en el espacio de trabajo, si no se hace esto, se marcará un error cuando se ejecute Simulink.

Obtención de gráficas en Simulink a partir del bloque Scope

En las prácticas que serán vistas a lo largo del curso se requerirá obtener las gráficas de las señales mostradas en el bloque Scope antes o después de que sean ejecutadas las simulaciones de los diagramas elaborados en Simulink; por ello se mostrará cómo obtener esas gráficas visualizadas en el bloque para que puedan ser modificadas en un archivo tipo figura -Fig-.

Considere el siguiente diagrama de bloques mostrado en la Figura A.4, cuyos parámetros no han sido modificados ni el tiempo de simulación preestablecido de Simulink.



Fig. A.4: Diagrama.

Para poder obtener la gráfica de la señal en un archivo Fig, primeramente debe accederse a la ventana de parámetros del bloque Scope dando doble click. La Figura A.5 muestra la ventana que debe aparecer, la cual muestra la gráfica de la señal.

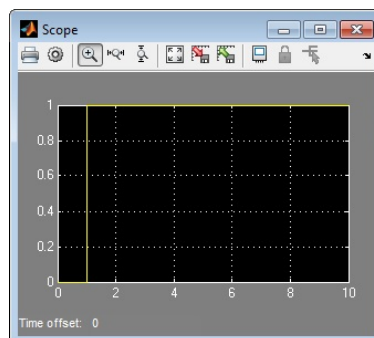
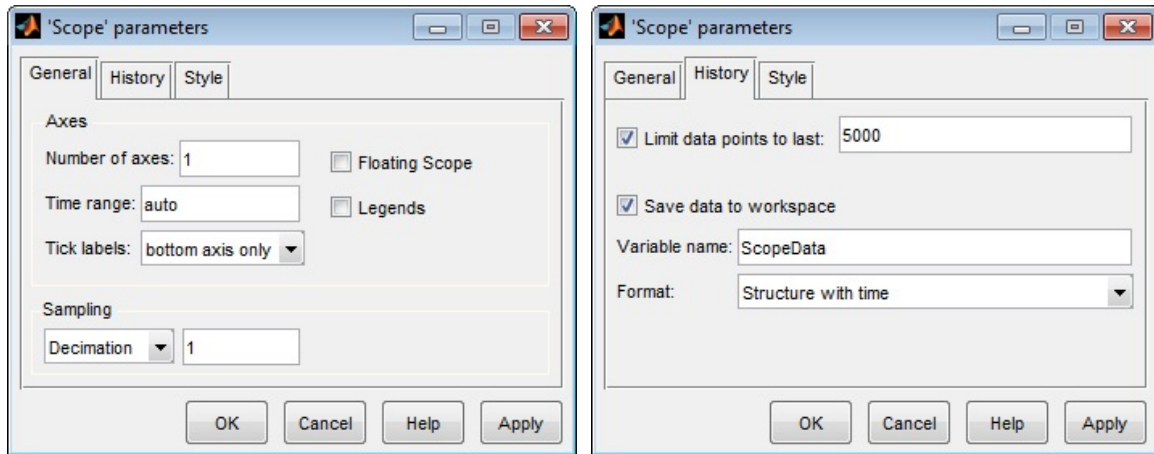

Fig. A.5: Ventana del bloque Scope que muestra la gráfica de la señal.

A.2. SIMULINK

En la barra de menús de la ventana hay un ícono con la figura de un engrane, el cual representa la opción **Parameters**. Dé un click sobre dicho ícono y enseguida será mostrada una ventana como la de la Figura A.6a.



(a) Pestaña inicial 'General'.

(b) Parámetros de la pestaña 'History'

Fig. A.6: Ventana de parámetros de 'Scope'.

En dicha ventana debe seleccionarse la pestaña **History**, la cual contiene la opción **Save data to workspace** que debe ser habilitada; luego en **Variable name** asigne el nombre que usted desee, predeterminadamente la variable es nombrada **ScopeData**; después en el renglón **Format** despliegue las opciones y seleccione la opción **Structure with time** tal y como se muestra en la Figura A.6b. Finalmente dé click en **Ok**. No importa si previamente el diagrama fue ejecutado ya que lo que hay que hacer es ejecutar nuevamente la simulación del diagrama.

Una vez ejecutado el diagrama con los parámetros ya modificados, se prosigue a obtener la gráfica de la señal en un archivo Fig. Para obtener la gráfica escriba en un archivo M o directamente en la ventana de comandos la siguiente instrucción:

```
plot(ScopeData.time,ScopeData.signals.values)
```

Ejécútela e inmediatamente aparecerá una ventana como la mostrada en la Figura A.7.

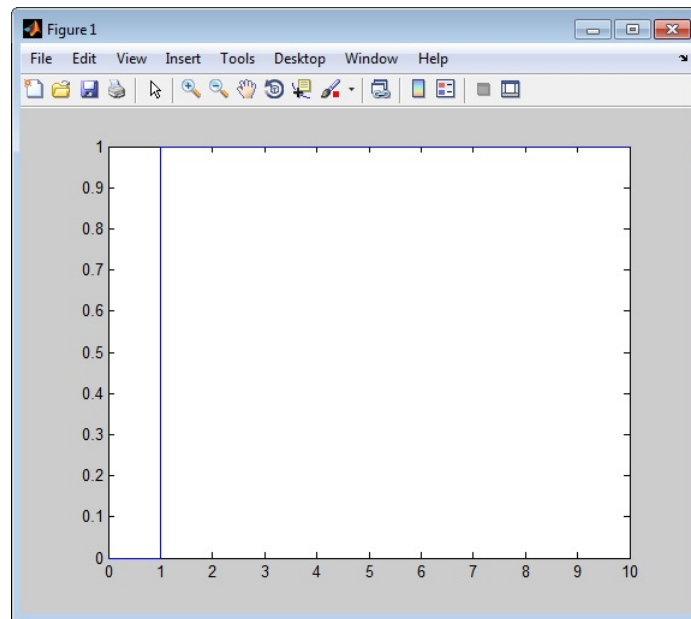

Fig. A.7: Ventana de la gráfica del bloque 'Scope'.

En esa ventana puede modificarse el aspecto de la gráfica, nombrar los ejes que la contienen, modificar el tamaño, guardarla en diferentes formatos, entre otras opciones.