

UNIVERSIDAD NACIONAL AUTONOMA DE MEXICO
FACULTAD DE MEDICINA
DIVISION DE ESTUDIOS DE POSTGRADO E INVESTIGACION



DEPARTAMENTO DE MEDICINA FAMILIAR

INSTITUTO MEXICANO DEL SEGURO SOCIAL
UNIDAD DE MEDICINA FAMILIAR N° 36
TIJUANA BAJA CALIFORNIA.

**VIOLENCIA DURANTE EL NOVIAZGO EN MUJERES
ADOLESCENTES. HGO/UMF No. 7 TIJUANA BC**

TRABAJO QUE PARA OBTENER
EL DIPLOMA DE ESPECIALISTA EN
MEDICINA FAMILIAR

PRESENTA:

Angélica Villavelázquez Barrón



INSTITUTO MEXICANO
DEL SEGURO SOCIAL
DIRECCION
UMF/UMAA No. 36
OTAY TIJUANA. B.C.



Universidad Nacional
Autónoma de México

Dirección General de Bibliotecas de la UNAM

Biblioteca Central



UNAM – Dirección General de Bibliotecas
Tesis Digitales
Restricciones de uso

DERECHOS RESERVADOS ©
PROHIBIDA SU REPRODUCCIÓN TOTAL O PARCIAL

Todo el material contenido en esta tesis esta protegido por la Ley Federal del Derecho de Autor (LFDA) de los Estados Unidos Mexicanos (México).

El uso de imágenes, fragmentos de videos, y demás material que sea objeto de protección de los derechos de autor, será exclusivamente para fines educativos e informativos y deberá citar la fuente donde la obtuvo mencionando el autor o autores. Cualquier uso distinto como el lucro, reproducción, edición o modificación, será perseguido y sancionado por el respectivo titular de los Derechos de Autor.

**VIOLENCIA DURANTE EL NOVIAZGO EN MUJERES
ADOLESCENTES. HGO/UMF No. 7 TIJUANA BC**

**TRABAJO QUE PARA OBTENER EL DIPLOMA DE ESPECIALISTA EN
MEDICINA FAMILIAR**

PRESENTA:

Angélica Villavelázquez Barrón

AUTORIZACIONES:

**DRA. MARIA DE LOS ANGELES COLIN GARCIA
PROFESOR TITULAR DEL CURSO DE ESPECIALIZACION EN
MEDICINA FAMILIAR PARA MEDICOS GENERALES DEL IMSS.
UNIDAD DE MEDICINA FAMILIAR No. 36 TIJUANA BC.**

ASESOR DE TESIS

DRA. MARIA DE LOS ANGELES COLIN GARCIA

**DR. CLAUDIO MÉNDEZ HEREDIA
COORDINADOR DE EDUCACIÓN E INVESTIGACIÓN CLÍNICA**

TIJUANA BC

2011

**VIOLENCIA DURANTE EL NOVIAZGO EN MUJERES
ADOLESCENTES. HGO/UMF No. 7 TIJUANA BC**

**TRABAJO QUE PARA OBTENER EL DIPLOMA DE ESPECIALISTA EN
MEDICINA FAMILIAR**

PRESENTA:

Angélica Villavelázquez Barrón

AUTORIZACIONES



**DR. FRANCISCO JAVIER FULVIO GOMEZ CLAVELINA
JEFE DEL DEPARTAMENTO DE MEDICINA FAMILIAR
FACULTAD DE MEDICINA
U. N. A. M.**

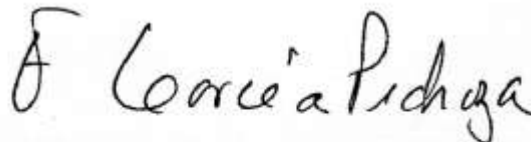

**DR. FELIPE DE JESUS GARCIA PEDROZA
COORDINADOR DE INVESTIGACION
DEL DEPARTAMENTO DE MEDICINA FAMILIAR
FACULTAD DE MEDICINA
U. N. A. M.**



**DR. ISAIAS HERNANDEZ TORRES
COORDINADOR DE DOCENCIA
DEPARTAMENTO DE MEDICINA FAMILIAR
FACULTAD DE MEDICINA
U. N. A. M.**



INSTITUTO MEXICANO DEL SEGURO SOCIAL

DIRECCIÓN DE PRESTACIONES MÉDICAS
Unidad de Educación, Investigación y Políticas de Salud
Coordinación de Investigación en Salud

Dictamen de Autorizado

COMITÉ LOCAL DE INVESTIGACIÓN EN SALUD 204
H GRAL REGIONAL NUM 20, BAJA CALIFORNIA

FECHA 08/08/2011

DRA. MARÍA DE LOS ANGELES COLIN GARCÍA

P R E S E N T E

Tengo el agrado de notificarle, que el protocolo de investigación con título:

**VIOLENCIA DURANTE EL NOVIAZGO EN MUJERES ADOLESCENTES. HGO/UMF No. 7
TIJUANA BC**

que usted sometió a consideración de este Comité Local de Investigación en Salud, de acuerdo con las recomendaciones de sus integrantes y de los revisores, cumple con la calidad metodológica y los requerimientos de ética y de investigación, por lo que el dictamen es **A U T O R I Z A D O**, con el número de registro institucional:

Núm. de Registro
R-2011-204-17

ATENTAMENTE

DR.(A). JOSÉ PABLO GUTIÉRREZ BECERRA

Presidente del Comité Local de Investigación en Salud núm 204

INDICE GENERAL

Marco teórico.....	6
Planteamiento del problema.....	17
Justificación.....	18
Objetivos.....	19
- General	
- Especifico	
Metodología.....	20
- Tipo de estudio	
- Población, lugar y tiempo de estudio	
- Tipo de muestra y tamaño de la muestra	
- Criterios de eliminación, exclusión y de eliminación	
- Diseño de la investigación	
- Consideraciones éticas	
Resultados.....	25
- Descripción	
- Tablas y graficas	
Discusión.....	35
Conclusiones.....	38
Fortalezas y debilidades.....	39
Sugerencias.....	40
Referencias Bibliográficas.....	41
Anexos.....	44

MARCO TEORICO:

VIOLENCIA: Corsi (1994) define a la Violencia, en sus múltiples manifestaciones, como una forma de ejercer el poder mediante el empleo de la fuerza (física, psicológica, económica o política) e implica la existencia de un “arriba” y un “abajo”, reales o simbólicos, que asumen roles complementarios: padre - hijo, hombre - mujer, maestro – alumno, patrón - empleado, joven- viejo.¹

Del latín Violentia: es un comportamiento deliberado que provoca o puede provocar daños físicos o psicológicos a otros seres vivos. Algunas formas de violencia son sancionadas por la ley o por la sociedad y otras no.²

La Organización Mundial de la Salud (OMS) define la violencia de pareja como la gama de actos sexuales, psicológicos y físicos, coercitivos. Usados sobre las mujeres por su propia pareja³

La declaración sobre la eliminación de la violencia contra la mujer adaptada por la Asamblea General de las Naciones Unidas en 1923, define a la violencia contra la mujer como todo acto de violencia basado en el género que tiene como resultado posible o real un daño físico, sexual o psicológico, incluidas las amenazas, la coerción o la privación arbitraria de la libertad ya sea que ocurra en la vida privada o pública.⁴

En la Convención de Belén, Suscrita por la Organización de Estados Americanos (OEA) en Junio de 1994, declara en sus artículos:

Violencia contra la mujer

Artículo 1: Para los efectos de esta convención debe entenderse por violencia contra la mujer cualquier acción o conducta basada en su género, que cause muerte, daño o sufrimiento físico, sexual o psicológico a la mujer, tanto en el ámbito público como en el privado.

Artículo 2: Se entenderá que violencia contra la mujer incluye la violencia física, sexual y psicológica:

1. Que tenga lugar dentro de la familia o unidad doméstica o en cualquier otra relación interpersonal, ya sea que el agresor comparta o haya compartido el mismo domicilio que la mujer, y que comprende, entre otros, violación, maltrato y abuso sexual;
2. Que tenga lugar en la comunidad y sea perpetrada por cualquier persona y que comprende, entre otros, violación, abuso sexual, tortura, trata de personas, prostitución forzada, secuestro y acoso sexual en el lugar de trabajo, así como en instituciones educativas, establecimientos de salud o cualquier otro lugar, y
3. Que sea perpetrada o tolerada por el estado o sus agentes, donde quiera que ocurra.

La Organización Mundial de la Salud ha informado que 3 de cada 10 adolescentes denuncian que sufren violencia en su relación sentimental.⁵

En España, por ejemplo, una de cada 7 mujeres son afectadas por la violencia de género y por esta misma causa mueren más de medio centenar de ellas.⁶

La violencia en el noviazgo es un tema social de grandes alcances debido a la lamentable falta de información y la poca importancia que se le ha dado como problema social. En los países de mayor desarrollo económico ya se ha iniciado la recopilación de información; pero los demás, entre los que se encuentra México lo han relegado debido a la necesidad de atender problemas sociales relacionados con la pobreza, la falta de recursos, las crisis económicas y políticas entre otras. Sin embargo es de vital importancia darle la atención que esta problemática requiere ya que cualquier situación de violencia que se experimente durante la infancia y la adolescencia tendrá un efecto negativo en la vida adulta. Las relaciones de noviazgo en la adolescencia están marcadas por pautas de desigualdad de género y dominación prevaletes en cada cultura. En México la violencia en el noviazgo es un factor dominante en las relaciones, y aunque hay poca información sobre este tema, se sabe que los grupos más jóvenes tienen una prevalencia más alta y para poder detener este problema hay que reconocer cuales son los patrones de instauración de violencia entre los jóvenes. La clara dominación del machismo en nuestra cultura es un factor determinante para que se de este tipo de violencia. Existen varios tipos de violencia incluyendo el abuso físico, abuso psíquico y abuso sexual. Sus causas pueden variar y depender de diferentes condiciones, como la falta de atención de los padres, la presión del grupo social al que pertenece el individuo (lo cual es muy común en las escuelas), las amistades y los mismos grupos antisociales presentes en la sociedad actual.²

La violencia disfrazada de amor es casi invisible; los signos del maltrato durante el noviazgo son desconocidos para gran parte de las jóvenes mexicanas, quienes los

confunden con muestras de afecto que, en realidad, ocultan conductas controladoras sustentadas en la desigualdad entre sexos

La violencia en el noviazgo comenzó a llamar la atención de las instituciones mexicanas recientemente. Desde la familia, y en un contexto más amplio de inequidad social, las y los jóvenes aprenden a relacionarse reproduciendo las desigualdades. Así, el noviazgo puede convertirse en un caldo de cultivo para las actitudes violentas dirigidas, sobre todo, **hacia las mujeres**. Pellizcos, celos, llamadas incesantes, chantaje emocional, insultos o incluso alguna bofetada son tolerados muchas veces por las adolescentes en nombre del amor. ⁷

La violencia durante el noviazgo es un grave problema que afecta en grado considerable la salud física y mental de las adolescentes. Este tipo de violencia se identificó como un problema social a partir del estudio que realizó Kanin en los años 50, cuando se encontró que 30% de las estudiantes tuvo amenazas o relaciones sexuales forzadas durante el noviazgo. A principios de los 80s, la investigación de Makepeace llamó la atención al encontrar que 20% de la muestra de estudiantes padeció violencia en la etapa de noviazgo durante su adolescencia. En estudios más recientes se ha observado que la violencia durante el noviazgo es un problema que afecta a casi la mitad de las mujeres adolescentes en algunas poblaciones. Sin embargo otras investigaciones han hallado prevalencia de violencia durante el noviazgo de 9 a 38.2%. Al comparar las prevalencias arrojadas por diferentes estudios, debe considerarse que las investigaciones sobre violencia durante el noviazgo utilizan distintas definiciones conceptuales y parámetros para medir la violencia, lo cual suministra cálculos variables de la magnitud de este tipo de violencia.

Diversos estudios han reconocido que la violencia durante el noviazgo se vincula con factores individuales, entre ellos la depresión, baja autoestima y ciertas conductas de riesgo como el alcoholismo, inicio temprano de relaciones sexuales y bajo rendimiento escolar. Se ha demostrado que la violencia durante el noviazgo puede ser un precursor de la violencia durante la vida marital. Además, la violencia física que se presenta en las relaciones de noviazgo puede aumentar hasta un 51% en los primeros 18 meses de vida de pareja.

Según 48 encuestas realizadas en todo el mundo entre 10 y 69% de las mujeres refieren haber sido objeto de agresiones físicas por parte de una pareja masculina en algún momento de su vida. En México, son escasos los estudios realizados sobre violencia en la etapa de noviazgo, empero, ciertas evidencias señalan que la violencia contra las mujeres inflingida por la pareja o esposo es un fenómeno frecuente que varía entre el 30 y 72 % de las mujeres mexicanas.⁸

De acuerdo con autoridades capitalinas, tan solo en el Distrito Federal 9 de cada 10 jóvenes entre 12 y 29 años sufren agresiones durante esta etapa de su vida.⁹ CONAPO (2000)⁹

Las agresiones aceptadas desde el principio del noviazgo se vuelven costumbre y se hacen cada vez más frecuentes e intensas, según afirma la investigación Equidad en la infancia y la juventud del Instituto de las Mujeres.¹⁰

Entre los factores que hay que considerar para analizar este fenómeno, uno de ellos muy importante es la presencia de antecedentes de violencia en las familias de los jóvenes, ya que ésta (la familia) es el principal medio por el cual se transmiten los valores, la cultura, las

formas de ser, así como la forma de pensar y actuar. Al respecto, se encontró que más mujeres con violencia conyugal que sin ella, fueron objeto de maltrato durante su infancia: 55 de cada 100 mujeres víctimas de maltrato por parte de su pareja sufrieron violencia en su familia de origen, contra 34 de cada 100 mujeres que no viven violencia conyugal. El maltrato infantil en la familia de origen fue mayormente vivido por mujeres que padecen violencia física o sexual con su pareja: 65 de cada 100 mujeres que sufren violencia física o sexual sufrieron violencia cuando eran niñas.¹¹ Si la felicidad absoluta siempre será inalcanzable, más distante estará si nuestro entorno comunitario y familiar está deteriorado. Otro factor importante es la formación religiosa tradicional, que ha contribuido a malinterpretar el amor al sugerir que su intensidad y magnitud es proporcional al sufrimiento que alguien es capaz de soportar. Las adolescentes son quienes más creen aquello de “quien bien te quiere te hará sufrir”, y cuando son víctimas de malos tratos no se alarman porque habitualmente su agresor les recompensa después con flores, regalos o justificaciones del estilo “me enojo porque te amo”. Existen diferentes formas de violencia, pero los más frecuentes entre los adolescentes son: la Violencia Física, la Violencia Psicológica y la Violencia Sexual.¹²

La Violencia Física es un Acto de agresión intencional, en el que se utiliza alguna parte del cuerpo, algún objeto, arma o sustancia para sujetar, inmovilizar o causar daño a la integridad física de su contraparte, encaminado hacia su sometimiento y control.¹

La Violencia Psicológica se liga a patrones de conducta que consiste en actos u omisiones repetitivos, cuyas formas de expresión pueden ser prohibiciones, coacciones, condicionamientos, intimidaciones, amenazas, actitudes devaluatorias o de abandono y que provocan en quien las recibe, deterioro, disminución o afectación a la estructura de

su personalidad.¹ Los factores que influyen en el abuso psicológico son muy variados, tanto emocionales como sociales, entre otros. La mujer se ve dominada por el varón, quien la humilla en la intimidad y públicamente, al igual que limita su libertad de movimiento, así como la libertad de relacionarse con los demás. Algunos comentarios de este tipo de violencia son: flaquita, ¿no crees que estás muy maquillada?, “sería bueno que dejaras de pasar tanto tiempo con tus amigos/as”, “no me gusta como se te ve esa falda, por qué mejor no te pones un pantalón”, “me gustaría que hicieras esto o aquello”. Resulta complicado detectar este tipo de abuso aunque se deje evidencia a largo plazo; las secuelas psicológicas son las que más perduran y es este tipo de violencia la más difícil de detectar porque puede ser ejercida sutilmente.¹³

Cuando la violencia que se ejerce mediante insultos, vejaciones, críticas, crueldad mental gritos, desprecio, intolerancia, humillación en público, castigos o amenazas de abandono, conduce sistemáticamente a la depresión y en ocasiones al suicidio. Las jovencitas que son víctimas de este maltrato psicológico muchas de las veces van cambiando su comportamiento paulatinamente; es decir van cediendo a todo lo que su pareja les pide y esto es algo muy grave debido a que su pareja se vuelve una parte importante en la toma de decisiones.¹⁴

La Violencia Sexual está ligada a un patrón de conducta consistente en actos u omisiones repetitivos, que pueden expresarse a través de: negar la satisfacción de las necesidades sexuales o afectivas de la pareja, la inducción a la realización de prácticas sexuales no deseadas o que generen dolor, practicar la celotipia para el control, la manipulación o dominio de la pareja y que generen daño.¹

La violencia en general se ha convertido en uno de los problemas sociales de mayor impacto en el desarrollo de las sociedades modernas y está ligada a una de las formas más insidiosas y frecuentes de violencia que es la violencia de género. La violencia de género tiene distintas expresiones, entre las cuales la violencia doméstica, la violación y el abuso sexual a niñas y niños, son las de mayor incidencia. Múltiples estudios han demostrado como la violencia doméstica se reproduce en las familias de generación en generación y como los agresores son generalmente personas que han vivido en el seno de familias violentas. En un estudio realizado por OMS se comprobó que, en muchos entornos, cuanto mayor era el nivel educativo menor era el número de casos de violencia. En algunos entornos (entorno urbano de Brasil, Namibia, Perú, Tailandia y la República Unida de Tanzania) se observó que el efecto protector de la educación parece empezar cuando la mujer cursa estudios más allá de la escuela secundaria. Investigaciones anteriores habían sugerido que la educación tiene un efecto protector para la mujer, independientemente de sus ingresos y su edad (13 o 14 años). Puede ser que las mujeres con un mayor nivel educativo tengan más posibilidades de elegir a su pareja y mayor capacidad para elegir entre casarse o no, y sean capaces de negociar mayor autonomía y control de los recursos dentro del matrimonio.¹⁵

Las mujeres más jóvenes, sobre todo con edades comprendidas entre 15 y 19 años, tienen más riesgo de ser objeto de violencia física o sexual, o ambas, infligida por su pareja. Por ejemplo, en Bangladesh, el 48% de las mujeres de entre 15 y 19 años declaró haber sufrido violencia física o sexual, o ambas, a manos de sus parejas en los últimos 12 meses, frente al 10% de las mujeres de entre 45 y 49 años. En Perú, la diferencia era del 41% entre las mujeres de entre 15 y 19 años, frente al 8% de las que tenían entre 45 y 49

años. Este patrón puede reflejar, en parte, el hecho de que los hombres más jóvenes suelen ser más violentos que los mayores y de que la violencia suele empezar temprano en muchas de las relaciones.¹⁵

Es posible que un mayor número de mujeres jóvenes viva con su pareja sin estar casada, y estas mujeres, por lo general, presentan mayores riesgos de ser víctimas de violencia. También es posible que las mujeres que tienen un estatus social más alto puedan ser menos vulnerables a la violencia.¹⁶

La violencia que inicia durante el noviazgo se recrudece en la vida de pareja, ya sea en términos de frecuencia o de severidad. Al comparar la prevalencia de violencia durante el noviazgo con la que se presenta durante la vida de pareja, esta aumenta en forma importante para todos los tipos de violencia psicológica, física y sexual que por lo menos se duplican. La violencia en la pareja actual incluye cualquier tipo de maltrato, ya sea psicológico, físico, sexual o económico que han experimentado las mujeres por parte del esposo o compañero en los últimos 12 meses. La prevalencia de la violencia por parte de la pareja actual es del 21.5% para el conjunto del territorio nacional y cabe agregar que para 3% de las mujeres, esta violencia es de tal severidad que se considera están en peligro de muerte. Algunos tipos de violencia son difícilmente reconocidos por las mujeres. En Baja California la violencia es del 20.8 a 26.1%. Durante la niñez el 42% de las mujeres fueron golpeadas por sus padres o familiares. 21.4% dijeron haber sido insultadas y 16.5% humilladas casi la mitad de las entrevistadas señala que lo vivieron con frecuencia¹⁷

La violencia que ejerce la pareja conyugal contra la mujer es mucho más significativa cuando se trata de mujeres jóvenes: 52 de cada 100 mujeres de 15 a 29 años de edad declaró haber sido objeto de al menos un incidente de violencia en el año 2003: en particular 56 de cada 100 mujeres de 15 a 19 años de edad manifestó haber sufrido un incidente de violencia en ese periodo, y son objeto de violencia emocional el 41.7% de las mujeres jóvenes; este tipo de violencia incluye menosprecios, amenazas, prohibiciones, amedrentamientos, etc. El 12.6% fue víctima de algún tipo de violencia física (empujones, patadas, golpes con las manos o con objetos, agresiones con armas, etc.) y el 7.6% tuvo algún incidente de violencia sexual por parte de su pareja.¹⁸ Según García los celos son emociones intensas que surgen cuando se experimenta un deseo exagerado de poseer de forma exclusiva a la persona amada, a un amigo o a los hijos. Los psiquiatras afirman que los celos son un estado antecesor de la psicosis, pueden convertirse en delirio y perturbar el sentido de la realidad.¹⁹ Según Monge (2000), en el noviazgo existe un compromiso de fidelidad pero también es cierto que no es lo mismo ahora que antes. En todo caso, en estos tiempos lo que se debe pedir es lealtad para evitar que exista un doble juego durante mucho tiempo; es decir, un engaño.

Con lo anterior; se quiere dar referencia, al hecho de que debe de existir una libertad para cambiar de pareja; cuando alguno de los que conforman la misma lo desee pero sin dejar de lado el respeto y la honestidad por la persona actual.²⁰

México se ubica como una de las naciones donde cada minuto que transcurre suceden por lo menos tres actos de violencia contra las mujeres, y cada 18 segundos una de ellas es víctima de una golpiza. El Instituto Nacional de Salud Hospitalaria de México reveló que, en un sólo año, fueron atendidas más de 7 mil mujeres tras haber sufrido violencia

física como empujones, golpes, heridas por arma de fuego o punzo cortante.²¹

Las víctimas del maltrato verbal muchas veces piensan que éste no es lo suficientemente grave como para tratar de hacer algo para impedirlo.²² Según diversas fuentes el 84 por ciento de las mexicanas considera que la violencia es algo natural y un asunto privado que sólo compete a la pareja.²³ Y solo el 24 % denuncia contra el 76 % de las mujeres con violencia que no lo han hecho. Esto resulta preocupante, ya que el no denunciar complica enormemente su atención y seguimiento, contribuyendo a la invisibilidad de esta problemática.²⁴

Para valorar la violencia inicial que existe en el noviazgo de las mujeres adolescentes se decidió utilizar el instrumento llamado “Cuestionario de violencia inicial” el cual mide violencia durante el noviazgo en mujeres adolescentes y la clasifica en Leve, Moderada y severa de acuerdo con la puntuación (leve de 6 a 15, moderada de 16 a 25 y severa de 25 a 35), además este cuestionario solo contiene 12 preguntas y es autoaplicable, lo que le hace un instrumento de fácil resolución para las jóvenes de esta edad.²⁵

Este instrumento se está utilizando en México en el Centro Nacional de Equidad de Género para la detección oportuna de violencia durante el noviazgo.

PLANTEAMIENTO DEL PROBLEMA

La violencia en general se ha convertido en uno de los problemas sociales de mayor impacto en el desarrollo de las sociedades modernas y está ligada a una de las formas más insidiosas y frecuentes de violencia que es la violencia de género.

El poder que la sociedad le ha asignado al varón sobre la mujer ha permitido la existencia de un doble estándar que sanciona la violencia dependiendo de si la agresión se lleva a cabo dentro o fuera del hogar, esto ha colocado a las mujeres en una situación de máxima vulnerabilidad sobre todo entre niñas y adolescentes. La violencia dentro del hogar es considerada un asunto privado, en el cual la sociedad solo debe intervenir en situaciones extremas, por lo que se desconoce la frecuencia y tipo de agresiones que sufren estos grupos.

Debido a que la violencia inicial o durante el noviazgo es un punto poco abordado por la sociedad en general y por el médico en particular nos hacemos la siguiente pregunta ¿Cuál será la frecuencia y el tipo de violencia que sufren las mujeres adolescentes durante el noviazgo?

JUSTIFICACION

No hay en Baja California investigaciones y estadísticas reales acerca de los actos de violencia maltrato y discriminación a la mujer, esto impide configurar la verdadera dimensión del problema sin desconocer que la violencia intrafamiliar y los patrones culturales discriminatorios son una realidad que hacen de la mujer una víctima del abuso y la violencia física y moral preparándose en ocasiones a la exclusión social.²⁶

Durante el 2007 en Tijuana, el DIF municipal captó 375 mujeres maltratadas física, verbal y emocionalmente, así como muchas más con abuso sexual, lo que superó los cinco mil casos. En México se estima que en el 60 por ciento de los hogares experimentan algún tipo de violencia intrafamiliar y en Baja California, especialmente en Tijuana, no es la excepción, al estar en los primeros sitios de este fenómeno social, pese a que en la mayoría de los casos no hay denuncia de las víctimas,²⁶ ya que una gran parte del sector femenino Bajacaliforniano desconoce sus derechos como ciudadanas, por lo que se favorece la continuidad a una cultura que impide que la sociedad en su conjunto las reconozca y les de vigencia.²⁷

Por todo esto es imperativo detectar y reconocer la forma de violencia durante el noviazgo de la cual es víctima la mujer adolescente ya que esto permitiría establecer los programas de ayuda para este grupo de edad, y se eligió la UMF/HGO No. 7 de Tijuana BC para realizar el estudio por la cercanía que tiene con un centro escolar a donde acuden muchos de estos adolescentes.

OBJETIVOS

OBJETIVO GENERAL:

Conocer la frecuencia y tipo de Violencia que sufren las mujeres adolescentes durante la etapa de noviazgo, en la UMF/HGO No. 7 del IMSS de Tijuana BC

OBJETIVOS ESPECIFICOS

1. Identificar la frecuencia de violencia durante el noviazgo en mujeres adolescentes.
2. Conocer el tipo de violencia que viven las adolescentes durante el noviazgo
3. Establecer la relación que existe violencia durante el noviazgo y los factores sociodemográficos de las adolescentes.

METODOLOGIA

TIPO DE ESTUDIO:

Observacional, descriptivo y transversal.

POBLACIÓN, LUGAR Y TIEMPO:

El estudio se llevará a cabo en mujeres adolescentes de 15 a 19 años y que mantengan una relación de noviazgo y que acuden a la UMF/HGO No. 7 de la ciudad de Tijuana BC, durante los meses de julio y agosto del 2011.

TIPO Y TAMAÑO DE MUESTRA:

La selección de la muestra se llevará a cabo a través de un muestreo no probabilístico, dirigido por criterios, y el tamaño de la muestra será de 384 adolescentes en base a la prevalencia más alta a nivel Internacional de violencia contra la mujer, que es del 50 % y se utiliza la siguiente fórmula:

$$n = \frac{Z^2 \times P (1 - P)}{m^2}$$

n= Tamaño de la muestra

Z= Nivel de confiabilidad del 95%

P= Prevalencia estimada

m= Margen de error de 5%

Valor estándar 0.05%

$$n = \frac{(1.96)^2 \times 0.50 (1-0.50)}{(0.05)^2}$$

$$n = \frac{3.8416 \times 0.50 (0.5)}{0.0025}$$

$$n = \frac{3.8416 \times 0.25}{0.0025}$$

$$n = \frac{0.9604}{0.0025}$$

$$n = 384$$

CRITERIOS DE INCLUSIÓN

1. Mujeres adolescentes de 15 a 19 años que mantengan una relación de noviazgo.
2. Que acudan a la UMF/HGO No. 7 durante el periodo del estudio.
3. Que acepten participar en la investigación, firmando el formato de consentimiento informado
4. Que llenen el cuestionario de forma integra con los datos solicitados

CRITERIOS DE EXCLUSIÓN

1. Adolescentes del sexo masculino
2. Adolescentes menores de 15 años
3. Adolescentes que no firmen el formato de consentimiento informado

CRITERIOS DE ELIMINACIÓN

1. Cuestionarios incompletos o incorrectos en su llenado.

DEFINICION Y OPERACIONALIZACION DE VARIABLES

Variable	Concepto	Tipo	Medición
Violencia	Es un comportamiento deliberado que provoca o puede provocar daños físicos o psicológicos a otros seres vivos	Cualitativa	26 a 35 puntos. ¡CUIDADO! Pide asesoría y apoyo, tu seguridad puede estar en riesgo. 16 a 25 puntos. ESTÁS VIVIENDO VIOLENCIA Tu relación tiene señales de abuso de poder. 6 a 15 puntos. PLATICA CON TU PAREJA, revisa las reglas de tu relación. 0 a 5 puntos. RELACIÓN NO ABUSIVA, tal vez existan algunos problemas que de manera común se presentan entre las parejas, pero se resuelven sin violencia.
Adolescencia	Es un continuo crecimiento de la existencia, en donde se realiza la transición entre el infante y el adulto.	cualitativa	de 15 a 19 años cumplidos
Edad	Tiempo transcurrido desde el nacimiento del individuo.	Cuantitativa	En años cumplidos
Escolaridad	El grado promedio de escolaridad nos permite conocer el nivel de educación de una población determinada.	Cualitativa	Grado máximo de estudio
Estado civil	Es la situación de las personas, determinada por sus relaciones de familia, provenientes de la unión o matrimonio que establece ciertos derechos y deberes	Cualitativa	1) soltera 2) casada 3) Unión Libre 4) madre soltera
Originario	Lugar de nacimiento	Cualitativa	Estado de la Republica Mexicana
Tiempo de residir en Tijuana	Tiempo transcurrido desde su llegada a esta ciudad.	Cuantitativa	Expresado en años
Trabajo	Puesto u ocupación que desempeña fuera de las actividades académicas	Cualitativa	1) si 2) no

DISEÑO DE LA INVESTIGACIÓN

Inicialmente se hablará con las autoridades de la clínica, para dar a conocer la investigación y sus objetivos, solicitando su autorización y las facilidades para el óptimo desarrollo del trabajo.

Posteriormente en el área de consulta externa se captará a las adolescentes que reúnan los requisitos y que acepten participar en el estudio, a cada una se le solicitará la participación informándoles acerca de los objetivos de la investigación y solicitando su participación mediante la firma del formato de Consentimiento informado (Anexo 1), luego se les entregará el cuestionario que incluye ficha de identificación y variables socio demográficas (Anexo II), finalmente se les entregará el “cuestionario de violencia inicial” (Anexo III) el cual mide el grado de violencia que se vive durante el noviazgo.

De 26 a 35 puntos = violencia severa

De 16 a 25 puntos = violencia moderada

De 6 a 15 puntos = violencia leve

De 0 a 5 puntos = problemas de pareja sin violencia.

ANALISIS ESTADISTICO DE LA INFORMACIÓN

Mediante el programa estadístico SPSS versión 15 se procederá a utilizar estadísticas descriptivas como la mediana y la desviación estándar en variables cuantitativas y se utilizaran porcentajes para variables cualitativas. Los resultados se presentaran en cuadros y gráficos.

CONSIDERACIONES ÉTICAS

El presente protocolo se apega al reglamento de investigación de la ley general salud y está acorde con la normatividad internacional, como la declaración de Estocolmo y Helsinki de 1964.

De acuerdo al reglamento de la Ley General de Salud en Materia de Investigación para la Salud, esta es una investigación sin riesgo alguno para las personas sometidas al estudio, ya que la información que se obtenga de los cuestionarios no atenta de ninguna manera contra la integridad física y moral de ellas, ni tendrá consecuencias negativas para determinar su permanencia en la escuela.

RESULTADOS

En este apartado se muestran los resultados obtenidos del estudio de violencia inicial en adolescentes.

El estudio se llevó a cabo en mujeres de 15 a 19 años que tuvieran novio o una relación de pareja al momento. La muestra quedó constituida por 384 mujeres, de las cuales 131 (34.1%) presentan algún grado de violencia.

En el **gráfico 1** se muestra la violencia que viven las adolescentes que participaron en el estudio, como podemos ver el 32.0% viven violencia leve, el 2% violencia moderada.

Hay un 65.8% de mujeres adolescentes que refieren no sufrir ningún tipo de violencia

Gráfico 1

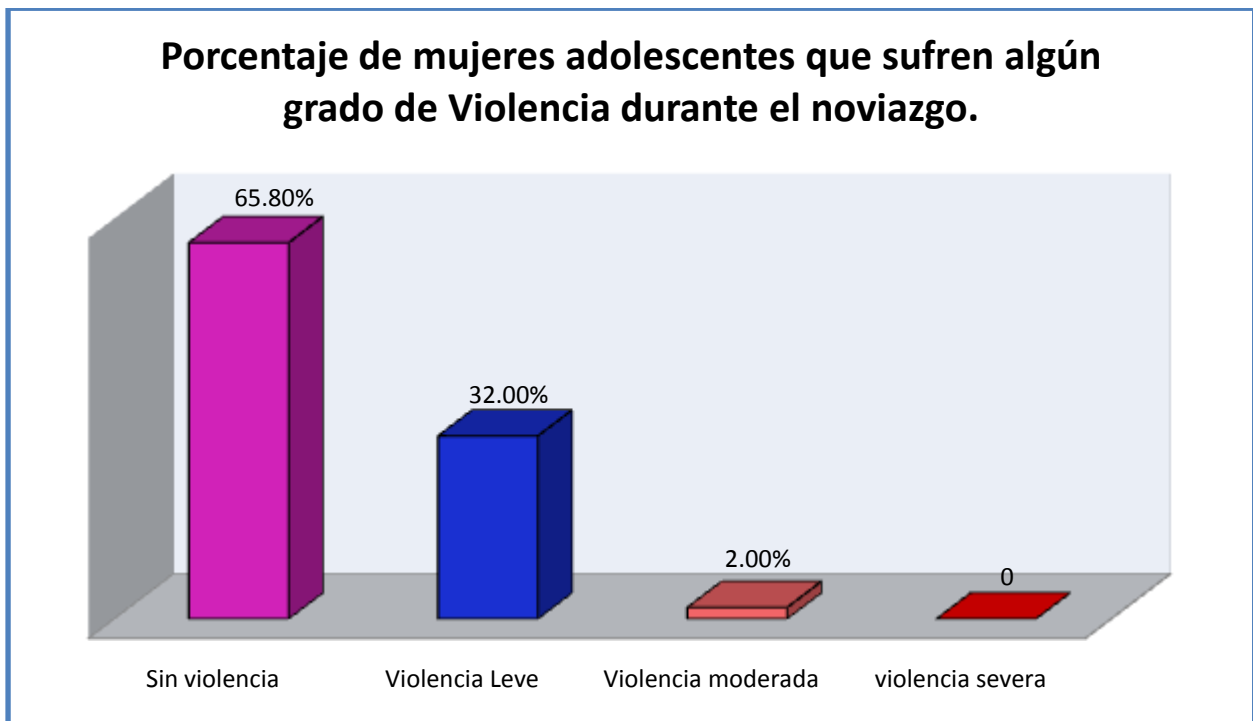

Fuente: Cuestionario de violencia inicial en 384 adolescentes. HGO/UMF 7.2011

En el **gráfico 2** se muestra la edad de las adolescentes que participaron en el estudio de acuerdo al grado de violencia que viven.

Y como podemos ver en las adolescentes de 15 años sin violencia el 8.3%, con violencia leve 13%, con violencia moderada 50%. Las adolescentes de 16 años sin violencia 13.04%, violencia leve 19.5% y violencia moderada 12.5%, Las adolescentes de 17 años sin violencia 53.75%, violencia leve 42.27% violencia moderada 12.5%. Las adolescentes de 18 años sin violencia 15.41%, violencia leve 13.82%, violencia moderada 25%. Las adolescentes de 19 años sin violencia 9.48% y violencia leve 10.56%

Gráfico 2

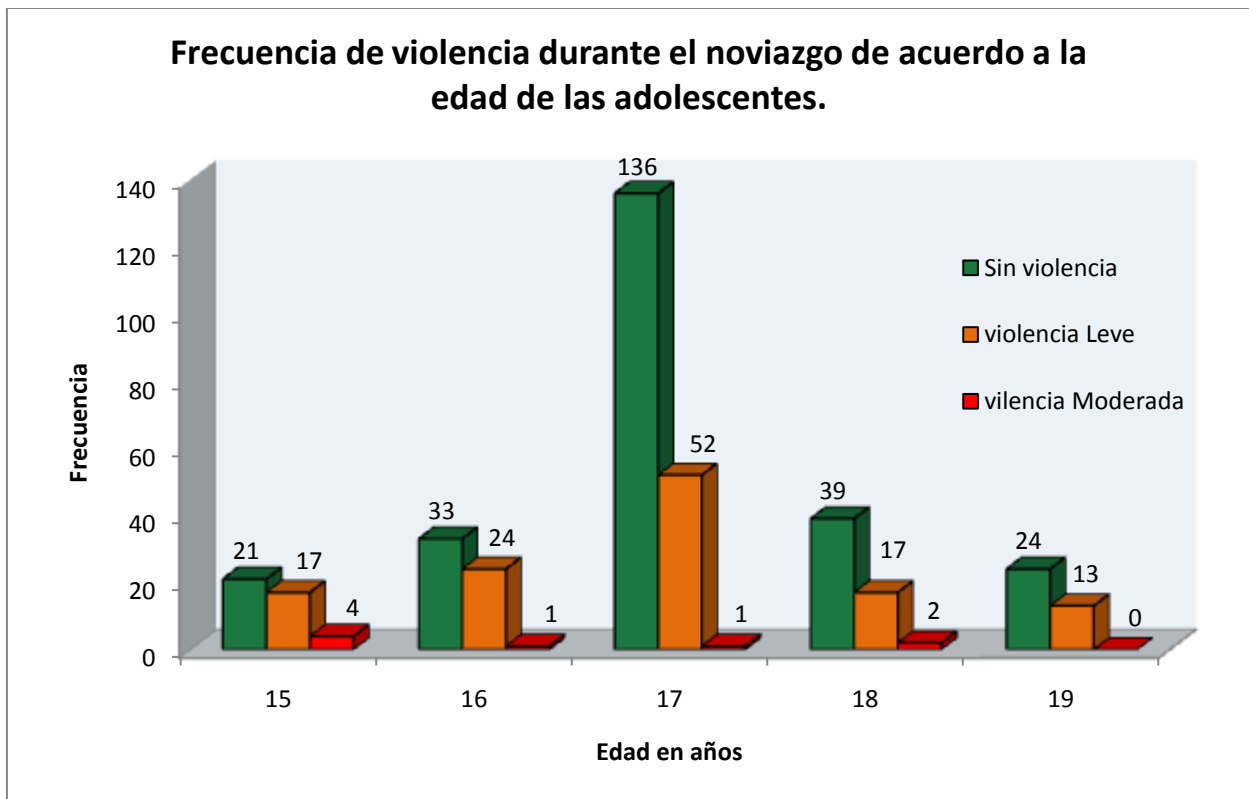

Fuente: Cuestionario de violencia inicial en 384 adolescentes. HGO/UMF 7.2011

En el **gráfico 3**, se muestra la frecuencia de violencia en las adolescentes de acuerdo a su lugar de origen.

Se observa que la mayoría de las adolescentes que participaron en el estudio son de Baja California, encontrando sin violencia al 55.73%, con violencia leve el 53.65% y violencia moderada al 50%. De Sinaloa sin violencia el 9.88%, con violencia leve el 11.38% y violencia moderada el 25%. De Estados Unidos sin violencia 4.74% y violencia leve 3.25%. Sonora sin violencia 4.34% y violencia leve 8.94%. Otros estados, sin violencia 25.29%, violencia leve 22.76% y violencia moderada 25%.

Gráfico 3.

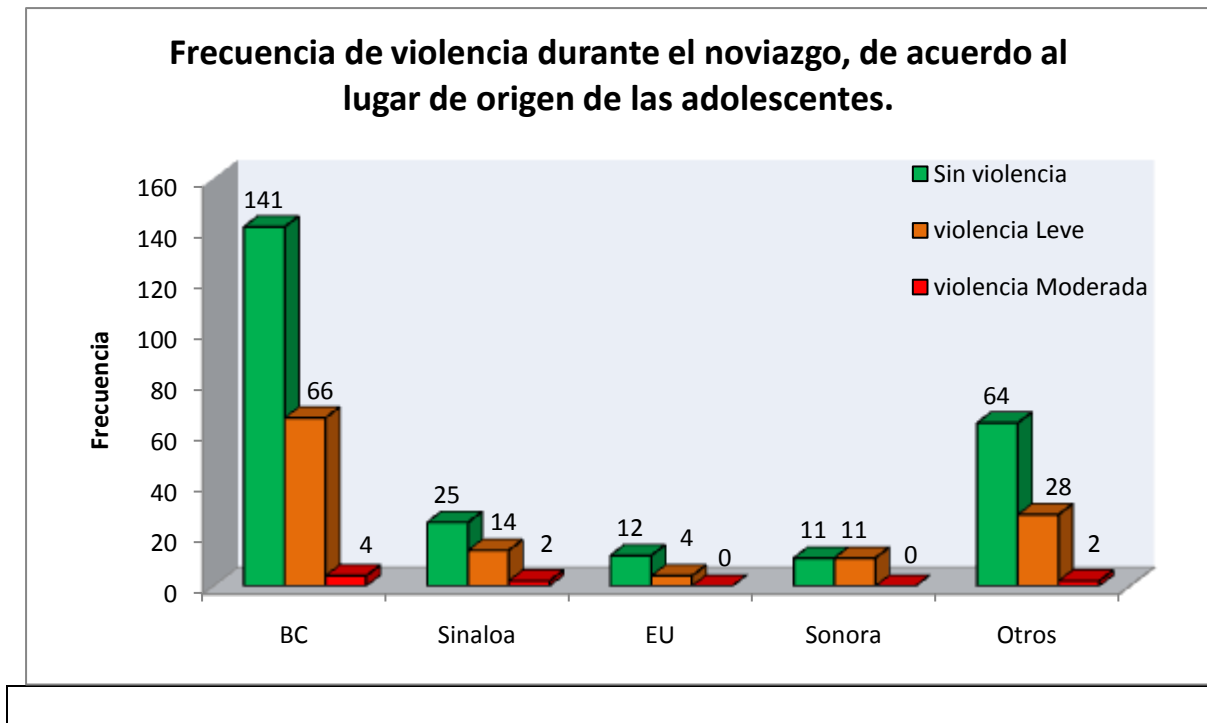

Fuente: Cuestionario de violencia inicial en 384 adolescentes. HGO/UMF 7.2011

En el **gráfico 4** se muestra el grado de escolaridad de las adolescentes encuestadas en base al grado de violencia.

Observamos que la mayoría de las adolescentes que sufren violencia tienen escolaridad de secundaria o preparatoria (95.1% violencia leve y el 100% de las mujeres que reportaron violencia moderada).

Debido a la edad que tienen las adolescentes de este estudio, son muy pocas con escolaridad de primaria (11) y de ellas 4 cursan con violencia leve, a diferencia de las universitarias que son 4 y el 50% refiere violencia leve.

Gráfico 4

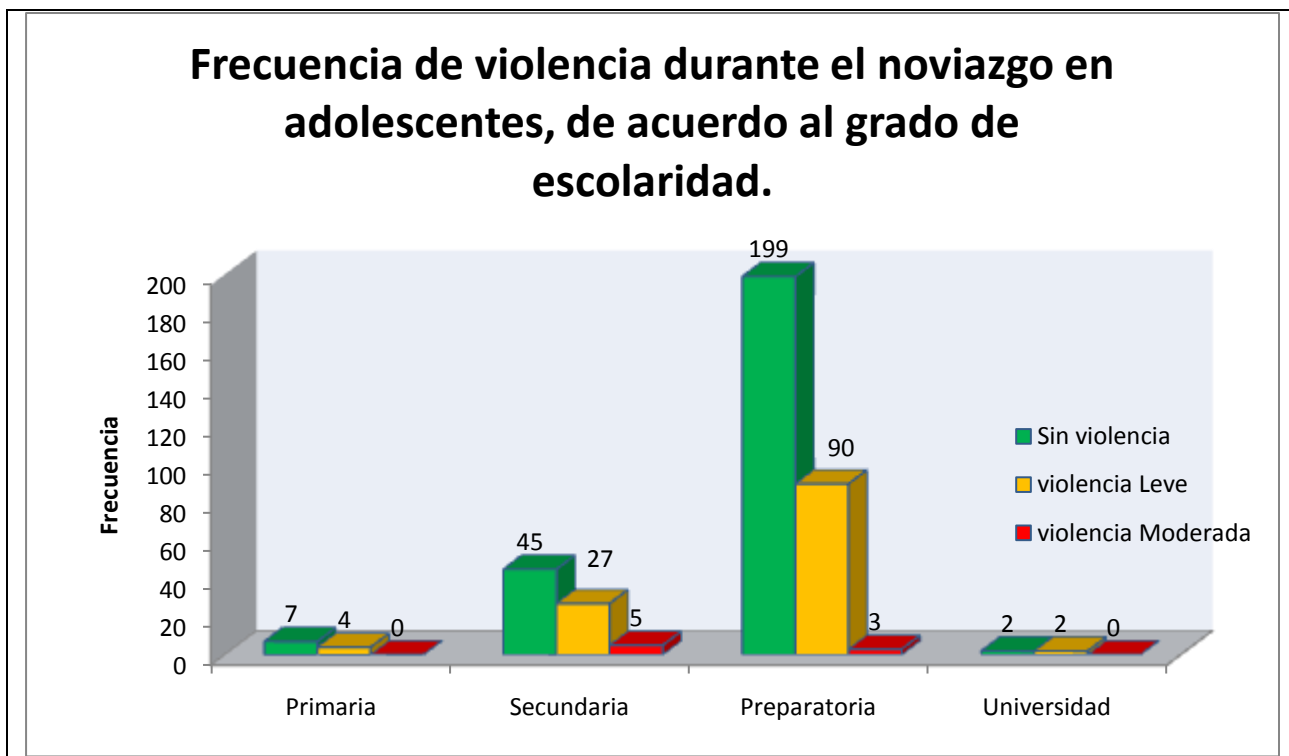

Fuente: Cuestionario de violencia inicial en 384 adolescentes. HGO/UMF 7.2011

En el **gráfico 5** se muestra el estado civil de las adolescentes encuestadas de acuerdo al grado de violencia.

La mayoría de las adolescentes que participaron en el estudio son solteras (95.58%) y solo el 4.42% de ellas viven en Unión Libre, de las cuales la mayoría (76.4%) no refieren violencia.

El 23.6% de las adolescentes que viven en Unión Libre sufre violencia leve y moderada.

Gráfico 5

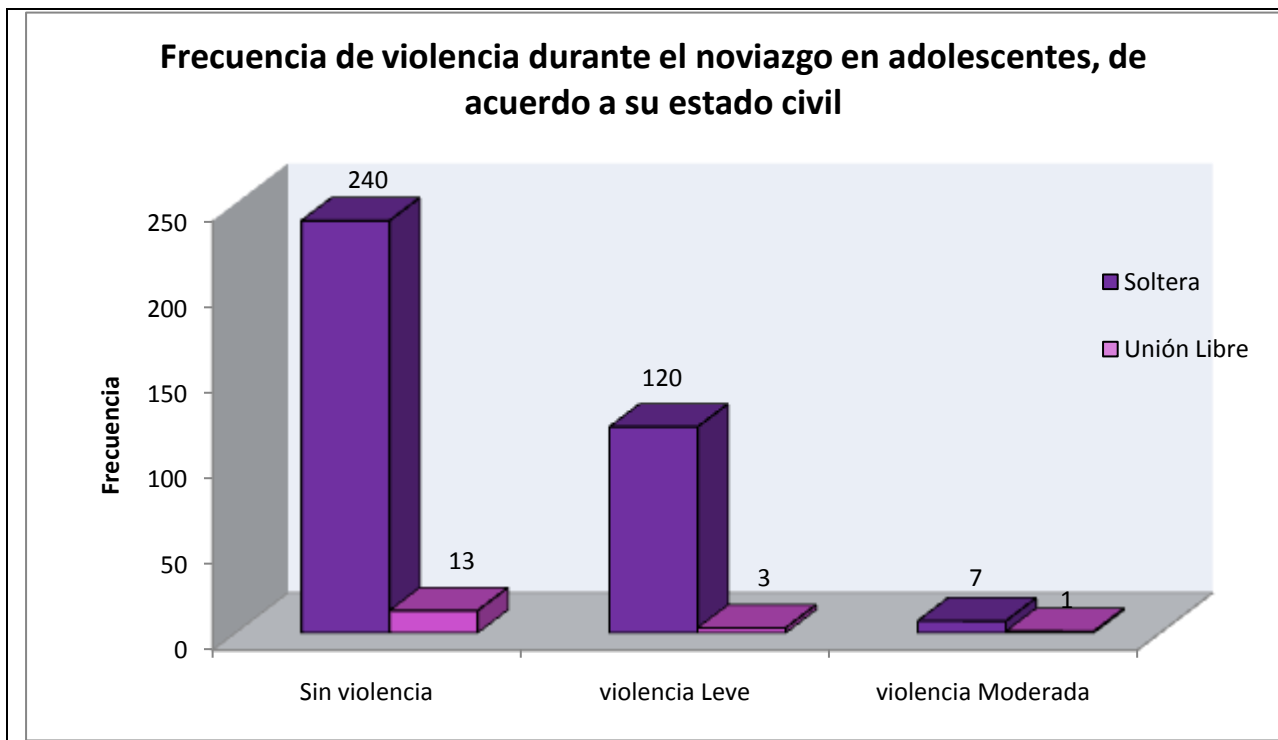

Fuente: Cuestionario de violencia inicial en 384 adolescentes. HGO/UMF 7.2011

En el **gráfico 6** se muestra la frecuencia de mujeres adolescentes con hijos de acuerdo al grado de violencia.

Y como podemos ver, la mayoría de las adolescentes con hijos no sufren violencia 66.6%, mientras que el 26.6% tiene violencia leve y un 6.66% vive con violencia moderada su noviazgo.

Gráfico 6

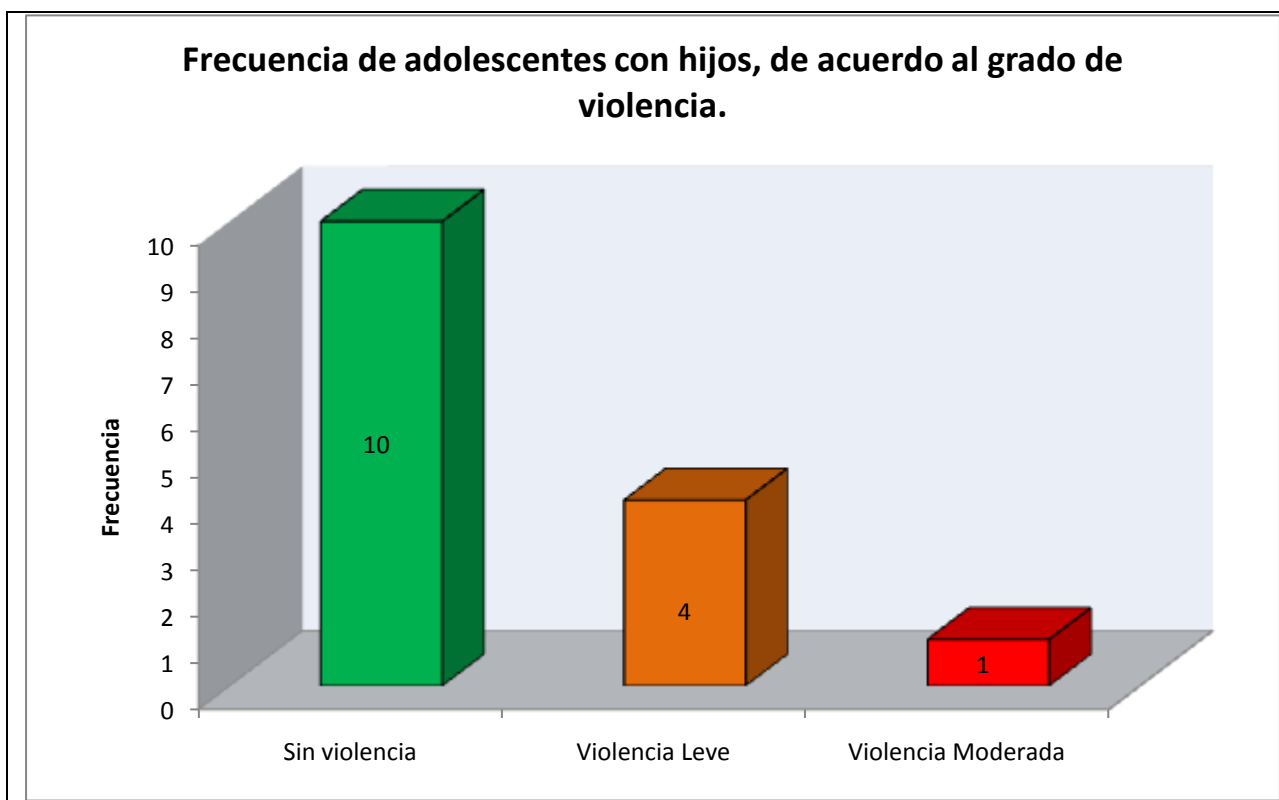

Fuente: Cuestionario de violencia inicial en 384 adolescentes. HGO/UMF 7.2011

En este **gráfico 7** se muestra la edad de los hijos de las mujeres adolescentes con hijos, en relación al grado de violencia.

Y se observa que 6 adolescentes que no refirieron violencia tienen hijos lactantes, 3 adolescentes refieren hijos en edad preescolar 60% y 1 tiene un hijo en edad escolar.

El 50 % de las adolescentes con violencia leve tienen hijos lactantes y 50% hijos en edad preescolar.

Con violencia moderada hay una adolescente con un hijo en etapa de lactante.

Gráfico 7

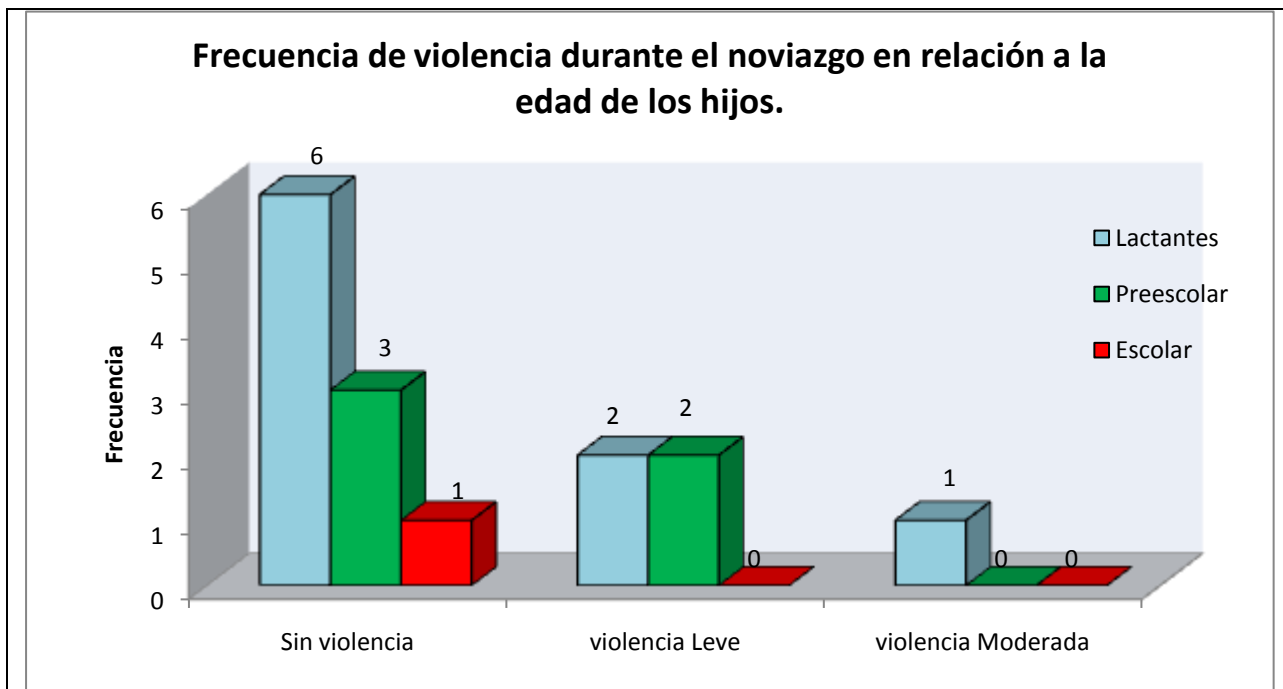

Fuente: Cuestionario de violencia inicial en 384 adolescentes. HGO/UMF 7.2011

En el gráfico 8 se muestra la frecuencia de adolescentes que trabajan y el grado de violencia que sufren durante el noviazgo.

Se observa que de las 384 adolescentes que participaron en el estudio, solo 43 trabajan (11.1%) y de ellas el 32.55% presenta violencia leve.

Gráfico 8

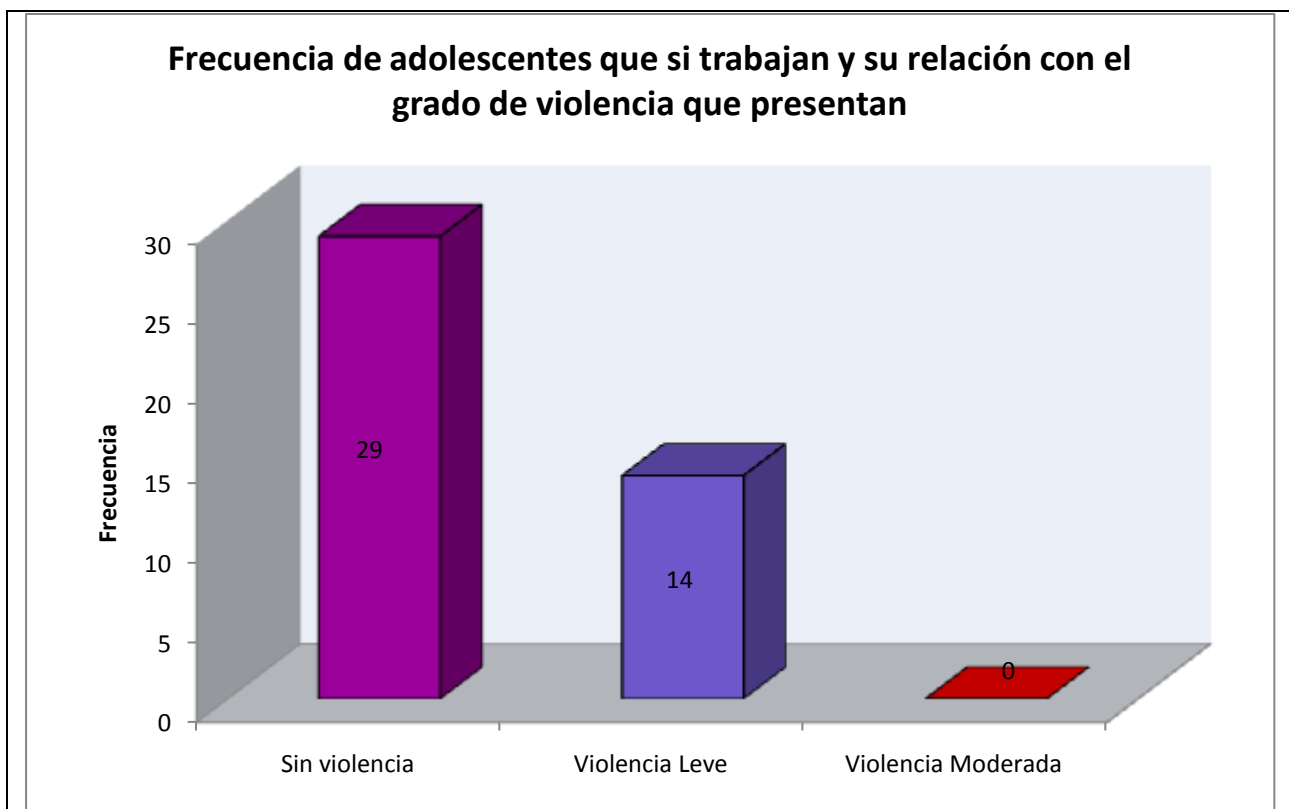

Fuente: Cuestionario de violencia inicial en 384 adolescentes. HGO/UMF 7.2011

A continuación se describe las características generales y familiares de las adolescentes encuestadas con y sin violencia.

Como podemos observar en la **Tabla 1**, a menor edad mayor probabilidad de sufrir violencia durante el noviazgo (16 años), sobre todo en aquellas mujeres cuyos padres no viven juntos.

Aún cuando en la mayoría de los casos las jóvenes son de BC, llama la atención que las que refieren violencia durante el noviazgo, el lugar de origen de los padres sea de Sinaloa (22.7 y 37.5% para violencia leve y moderada).

De las adolescentes que refieren violencia, se observa que tienden a tener un mayor número de hermanos (más de 2), el número de personas que habitan la casa es mayor a 6 miembros, y el número de personas que tienen que trabajar y contribuir al gasto familiar también es mayor (2.3).

En relación a la escolaridad de los padres de estas adolescentes, se observa que en su mayoría solo tienen educación básica, y esto puede deberse a que la mayoría de las personas que habitan Tijuana son migrantes de otros estados de la República Mexicana, y que tienen que migrar para mejorar sus condiciones de vida.

En relación a la presencia de adicciones en la familia, podemos observar que está presente en un porcentaje bastante considerable (más del 50%) en familias de adolescentes sin violencia, por lo que no se puede establecer una relación directa de estas adicciones y la presencia de violencia durante el noviazgo.

Tabla 1:

Características generales y familiares de las adolescentes encuestadas en base al grado de violencia que sufren durante el noviazgo.

VARIABLE	SIN VIOLENCIA	VIOLENCIA LEVE	VIOLENCIA MODERADA
Edad	17.05 ± 0.9	16.8 ± 1.1	16.1 ± 1.3
Padres, viven juntos	64.52%	34.33%	1.13%
Escolaridad del padre	Escolaridad Básica 62.65%	Escolaridad Básica 33.54%	Escolaridad Básica 3.79%
Escolaridad de la madre	Escolaridad Básica 61.54%	Escolaridad Básica 35.09%	Escolaridad Básica 3.37%
Lugar de origen de los Padres	BC 29.24%	Sinaloa 22.76% BC 22.76%	Sinaloa 37.5%
Número de hermanos	1.9 ± 1.4	1.9 ± 1.3	2.3 ± 1.5
Con quien vive	Padres y hermanos 65.94%	Padres y hermanos 32.40%	Padres y hermanos 1.66%
Número de personas que viven en la casa	4.4 ± 1.4	4.7 ± 1.5	6.3 ± 5.9
Número de personas que trabajan	2.1 ± 0.9	.	2.3 ± 1.3
Presencia de adicciones			
Tabaquismo	59.60%	37.09%	3.31%
Alcoholismo	60.27%	35.61%	4.12%
Drogas	50%	35%	15%

Fuente: Cuestionario de violencia inicial en 384 adolescentes. HGO/UMF 7.2011

DISCUSIÓN

La violencia durante el noviazgo es un grave problema que afecta considerablemente la salud física y mental de las adolescentes. La violencia en el noviazgo se identificó como un problema social a partir del estudio que realizó Kanin en los años 50²⁸, cuando se encontró que el 30% de las estudiantes tuvo amenazas o relaciones sexuales forzadas, a principios de los 80s, una investigación de Makepeace²⁹ llamó la atención al encontrar que 20% de la muestra de estudiantes padeció violencia en la etapa de noviazgo durante su adolescencia. (Leonor Rivera, Betania Allen, Graciela Rodríguez, 2006)⁸ Por lo cual observamos que la violencia en el noviazgo se ha incrementado ya que nuestros resultados muestran que de las 384 mujeres adolescentes que participaron en el estudio, el 34.1% refiere sufrir algún grado de violencia durante el noviazgo,

Al comparar las prevalencias arrojadas por diferentes estudios, debe considerarse que las investigaciones sobre violencia durante el noviazgo utilizan distintas definiciones conceptuales y parámetros para medir la violencia, lo cual suministra cálculos variables de la magnitud de este tipo de violencia en comparación con el estudio que se realizó en escuelas públicas en el Estado de Morelos en el ciclo escolar 1998-1999 para conocer la prevalencia de la violencia durante el noviazgo depresión y conductas de riesgo, encontrándose que la media de edad de las estudiantes fue de 15 años y la mayor parte de las participantes estaba en secundaria (72.5%)⁸ al comparar estos resultados con los nuestros, vemos que no hay mucha diferencia ya que en el presente estudio la edad promedio fue 16 años y la mayoría eran estudiantes de preparatoria.

En relación a la escolaridad de las jóvenes que participaron en el estudio vemos que la mayoría (24.2%) sufren algún grado de violencia, y al comparar estos resultados con los reportados por ENDIREH 2006 ³⁰ donde se refiere que a menor grado de escolaridad mayor posibilidad de ser violentadas por su pareja (33.5%), el menor porcentaje de mujeres agredidas se registra en aquellas que tienen educación superior o posgrado con 24.6%, y al comparar esto último con lo encontrado en nuestro estudio vemos que solo 2 mujeres universitarias reportan ser víctimas de violencia durante el noviazgo. En todos los niveles de instrucción, la proporción de mujeres violentadas en el país supera a las de BC.

Cuando vemos el lugar de origen de los padres de las adolescentes que participaron en el estudio, vemos que las jóvenes que no sufren violencia, sus padres son originarios de BC 29.2%, mientras que las que si sufren violencia son en su mayoría originarios de Sinaloa 60.2%, comparando estos resultados con los datos obtenidos por ENDIREH 2006 ³⁰ donde se refiere el grado de violencia contra las mujeres por estado, vemos que en Sinaloa el 44.5% de las mujeres solteras mayores de 15 años refieren haber sufrido algún evento de violencia a diferencia de las mujeres casadas o con pareja, siendo más altos los incidentes de violencia en el medio urbano 42% que en el rural 29.9%. Estos resultados pueden influir directamente en la conducta de la adolescente en su relación de pareja, ya que la mayoría de las adolescentes que sufren algún grado de violencia son en su mayoría de BC (70 casos).

La mayoría de las adolescentes con hijos el 26.6% sufre violencia leve y un 6.66% tiene violencia moderada durante el noviazgo. Observamos que el 34.33% de las adolescentes que sufren violencia leve y el 1.13% que sufren violencia moderada,

sus padres viven juntos. Las adolescentes refirieron que habitaban sus casas 4.7 ± 1.5 personas, las que tenían violencia leve y las que sufren violencia moderada vivían en su casa 6.3 ± 5.9 personas. El número de personas que trabajan en los hogares de las adolescentes es de 2.2 ± 1.0 las que sufren violencia leve y de 2.3 ± 1.3 las que refirieron violencia moderada.

En el estudio realizado en Morelos (2006)⁸ en estudiantes adolescentes, encontraron que un porcentaje considerable de ellas presentaban conductas de riesgo como el consumo de alcohol 42% y de tabaco 29%, sin poder comparar nuestros resultados ya que no se consideraron estas conductas en las adolescentes de nuestro estudio, si percibimos que la frecuencia con que se encuentran presentes estas adicciones en la familia de las adolescentes es muy alta, refiriendo un consumo de tabaco en la familia del 40.4% entre las jóvenes que refirieron violencia y el consumo de alcohol fue de 39.7% mientras que el consumo de otras drogas llega hasta el 50%.

Por la edad que tienen las adolescentes del estudio, pocas son las que refieren la presencia de hijos (15) y menos aun aquellas mujeres con hijos que refieran algún grado de violencia (5 mujeres), estos resultados no los pudimos comparar con otros estudios, ya que este factor (hijos) está relacionado con mujeres de más edad y con pareja estable.

En diversas investigaciones se concibe y se mide la violencia de formas diferentes, los hallazgos de este y otros estudios indican que la violencia durante el noviazgo es un problema frecuente y merece más atención por parte de las instituciones de salud y de educación a nivel nacional.

CONCLUSIONES

De las 384 mujeres adolescentes que participaron en el estudio, el 34.1% refiere sufrir algún grado de violencia durante el noviazgo, sin importar el grado de escolaridad, que para ellas es de educación media (95.1 y 100 % de las que reportaron violencia leve y violencia moderada respectivamente); el lugar de origen de los padres de las adolescentes que sufren violencia es de Sinaloa en la mayoría de los casos y además cuentan con una escolaridad básica. También parece coincidir que la mayoría de las jóvenes que cursan con violencia, cuentan con familias más numerosas, o que viven en casa con otras personas que incrementan el número de personas que habitan el hogar, así como también el número de personas que trabajan para contribuir al gasto familiar. La presencia de adicciones en la familia no parece ser un factor que influya en la violencia durante el noviazgo.

Aun cuando este cuestionario sobre violencia inicial está dirigido a detectar la violencia que sufren las jóvenes durante el noviazgo, llama la atención que 17 de ellas ya viven en Unión Libre pero identifican o definen su relación como “noviazgo”, algunas de ellas con hijos pero muy pocas de las que tienen hijos refieren violencia (4 jóvenes).

La presencia de violencia durante el noviazgo a edades muy tempranas, predispone a las mujeres a sufrir con mayor frecuencia y con mayor severidad, violencia durante las etapas posteriores de la vida en sus relaciones de pareja.

FORTALEZAS

La violencia en el noviazgo es un tema social de grandes alcances debido a la lamentable falta de información y la poca importancia que se le ha dado como problema social de ahí que este estudio que es el primero en su tipo que se realiza en el HGO/UMF 7 de Tijuana BC nos sirva de base para alertar a los médicos y al personal de salud del primer nivel de atención, en la detección y manejo oportuno de la “violencia inicial”.

El uso del “cuestionario de violencia inicial” es muy sencillo y auto aplicable ya que solo tiene 12 preguntas que no requieren más de 10 minutos para su llenado y al final a la persona que lo contesta le permite ver de forma inmediata el resultado de violencia que está viviendo.

DEBILIDADES

Es de vital importancia darle la atención que esta problemática requiere ya que cualquier situación de violencia que se experimente durante la infancia y la adolescencia tendrán un efecto negativo en la vida adulta, sin embargo la poca atención que se le presta a este tema entre el personal de salud, hace que la problemática persista o se incremente sin que se pueda hacer nada al respecto.

La cultura es un factor que favorece la violencia durante el noviazgo ya que muchos de los rasgos de violencia pasan desapercibidos entre las mismas jóvenes, lo que dificulta aún más la identificación del problema.

SUGERENCIAS

Implementar estrategias dentro del HGO/UMF 7, que permitan al personal de salud identificar oportunamente situaciones de violencia en jóvenes adolescentes con enfoque a la violencia durante el noviazgo.

Difundir entre el personal de salud, la conveniencia de utilizar el “cuestionario de violencia inicial” para detectar situaciones de violencia durante el noviazgo entre los jóvenes adolescentes que acuden a la clínica.

BIBLIOGRAFIA.

- 1.- Instituto Estatal de las mujeres. Concepto, tipos y ciclo de la violencia. Muriendo por vivir. Gobierno estatal de Puebla 2003.
cedoc.inmujeres.gob.mx/PAIMEF/Puebla/pue03.doc
- 2.- J. Galtung. Tras la violencia 3R: Reconstrucción Reconciliación, Resolución, afrontando los efectos visibles e invisibles de la guerra y la violencia. Bilbao: 2000: 15-25
3. - World Health Organization WHO WHD. Violence against women: a priority health, Geneva: World. Health Organization, 2002.
- 4.- Declaración sobre la Eliminación de la violencia contra la mujer, New York. Naciones Unidas, 23 de Febrero de 1994.(Resolución No. A/RES/48/104)
- 5.-Jiménez, CM. Iniciativa con Proyecto de Decreto por el que se reforman y adicionan diversas disposiciones de la Ley General de Acceso de las Mujeres a una vida libre de violencia. Gaceta del Senado. (2009) Disponible en: <http://www.senado.gob.mx/index.php?ver=sp&mn=2&sm=2&id=13872&lg=60>
- 6.-Huggins, M. El género en el análisis de la violencia: Más allá de la violencia sexual. Revista Avepso.1997: 4-14
- 7.- Esther de la Rosa. Violencia en el noviazgo: en nombre del amor. Cimac | México, DF. 15 de noviembre 2005; Disponible en: www.cimacnoticias.com.mx/noticias/05nov/s05111501.htm
- 8.-Rivera-Rivera L, Allen B, Rodríguez O G, Chávez A R, Lazcano PE. Violencia durante el noviazgo, depresión y conductas de riesgo en estudiantes femeninas de 12 a 24 años. Salud Pub Mex. 2006: Vol 48; (sup 2):288-296
- 9-Escoto SY, Gonzalez CM, Muñoz SA, Salomón QY. Violencia en el Noviazgo adolescente. Revista Internacional de Psicología. Vol.8 No.2 ISSN 1818-1023
- 10.-Velazquez-Rivera G. La violencia durante el noviazgo en adolescentes. Elementos No. 82, Vol. 18, Abril-Junio 2011: 39
- 11.Instituto Nacional de Estadística, Geografía e Informática. Estadísticas a propósito del día Internacional de la Mujer (2005). Disponible en: <http://www.inegi.org.mx/inegi/contenidos/espanol/prensa/Contenidos/estadisticas/2006/mujer06.pdf>
- 12.-Martínez A y Bolaños C. Sufren 9 de 10 jóvenes violencia en el noviazgo, El Universal, 14 de febrero (2007) Disponible en: <http://www.eluniversal.com.mx/ciudad/82471.html>

- 13.-Baños, “Manifestaciones de la violencia”, Edit. PAIDOS. 2000; Cap. 1
- 14.-Favieres, “Abusos y consecuencias” Ediciones Temas de hoy, 2001;
- 15.- Organización Mundial de la Salud. Violencia contra la mujer infligida por su pareja. Disponible en:
http://www.who.int/gender/violence/who_multicountry_study/summary_report/chapter2/es/
- 16.- García A LM. La violencia en la pareja adolescente. Época II. 2003:59; 1-5
- 17.- Informe ejecutivo de la encuesta nacional de violencia contra las mujeres. Un reto para la salud pública en México. Violencia contra las Mujeres 2003;16-20
18. – Instituto Nacional de Estadística y Geografía. (INEGI 12 DE AGOSTO 2006). Estadísticas a propósito Del día internacional de La juventud. Disponible em:
<http://www.inegi.org.mx/inegi/contenidos/espanol/prensa/contenidos/estadisticas/2010/juventud10.asp?c=2766&ep=41>
- 19.-García P., “La verdad sobre la identidad”, editorial PAIDÓS, 2001.
- 20.-Monge, “La importancia del compromiso” editorial Trillas, 2000.
- 21.- Alba T. La violencia marca la vida de las mujeres latinoamericanas. América Latina en Movimiento 2008; 11-26
- 22- Arina J, Amaya D. Violencia genera violencia. Diario de las Américas. 1998; marzo 4 Miami FL.
- 23.-. Alba T. La violencia marca la vida de las mujeres latinoamericanas. América Latina en Movimiento. 2008: 11-26
- 24.- Fernández J T. Violencia contra la mujer en México. Comisión Nacional de derechos humanos. 2004: 253
- 25.- Centro Nacional de Equidad de género y salud reproductiva. Prevención y atención de la violencia. Cuestionario de violencia inicial. Salud Pública de México.
www.generoy saludreproductiva.gob.mx/articulo.php?id_rubrique=12&id_article=902
- 26.- García-Ochoa S. Soto-Fabián. Crece violencia doméstica en Tijuana. El sol de Tijuana 16 de noviembre 2009
- 27.-Plan estatal de desarrollo. Gobierno del Estado de Baja California. 2002-2007.
<http://www.bajacalifornia.gob.mx/ped/introduccion.htm>
28. - Kanin EJ. Male aggression in dating courtship relations hips. Am J Sociol. 1957; 63: 197-204

29. - MaKepeace JM. Courtship violence among college students. Fam. Relat 1981; 30: 97-102

30.- Instituto Nacional de Estadística, Geografía e Informática (INEGI): Panorama de violencia contra las mujeres. ENDIREH 2006. Baja California. 1-84

ANEXOS



**CARTA DE CONSENTIMIENTO INFORMADO PARA PARTICIPACION EN
PROYECTOS DE INVESTIGACION CLÍNICA.**

Lugar y fecha. _____

Por medio de la presente acepto participar en el proyecto de investigación titulado:

**VIOLENCIA DURANTE EL NOVIAZGO EN MUJERES
ADOLESCENTES. UMF/HGO No. 7 TIJUANA BC**

Registrado ante el comité local de investigación en salud.

El objetivo del estudio Conocer la frecuencia y tipo de Violencia que sufren las mujeres adolescentes durante la etapa de noviazgo, en la UMF/HGO No. 7 del IMSS de Tijuana BC

Declaro que se me ha informado ampliamente sobre los detalles de la investigación, inconvenientes, molestias, y beneficios derivados del estudio.

El investigador se ha comprometido a responder cualquier pregunta y aclarar cualquier duda que le plantee acerca de los procedimientos que se llevarán a cabo, los riesgos, beneficios, o cualquier otro asunto relacionado con la investigación.

Entiendo que conservo el derecho de retirarme del estudio en cualquier momento en que lo considere conveniente, sin que ello afecte mi permanencia en esta Unidad Médica.

El investigador principal me ha dado seguridad de que no me identificará en las presentaciones o publicaciones que deriven de este estudio y de que los datos relacionados con mi privacidad serán manejados en forma confidencial.

También se ha comprometido a proporcionarme la información actualizada que se obtenga durante el estudio.

Nombre y firma del estudiante.

Nombre, firma, matricula del investigador principal.

DRA. ANGELICA VILLAVELAZQUEZ BARRON. Matricula: 7905769

Números telefónicos a los cuales pueda comunicarse en caso de dudas o preguntas relacionadas con el estudio.

664-204 47 85

Testigos.

HOJA DE RECOLECCION DE DATOS

Fecha: _____

Turno: ____ 1) M 2) V

Edad: _____ Sexo: 1) F

Originario: _____

Tiempo de vivir en Tijuana (años): _____

Trabajas Actualmente 1) Si 2) No

Horario de Trabajo _____ escolaridad: _____

Estado Civil: _____ Tienes hijos? 1) Si 2) No

Edad de los Hijos _____

Tus papás actualmente están viviendo juntos _____ o separados _____

Cuantos hermanos tienes _____ y que edad tienen _____

De donde son originarios tus padres _____

Escolaridad de tu papá _____ y de tu mamá _____

Con quien vives actualmente _____

Cuantas Personas Viven Actualmente en tu Casa _____ Número

Número de Personas que Trabajan en tu Familia _____

Tienes novio, y/o amigo con derechos? 1) Si 2) No

Alguien en tu familia con quien vives toma alcohol: _____ 1) Si 2) No

Alguien en tu familia con quien vives fuma: _____ 1) Si 2) No

Alguien en tu familia con quien vives ha usado o usa drogas: _____ 1) Si 2) No

CUESTIONARIO DE VIOLENCIA INICIAL

1.- ¿Sientes que tu pareja constantemente te está controlando “por amor”?

SI A veces Rara vez NO

2.- ¿Te acusa de infidelidad o de que actúas en forma sospechosa?

SI A veces Rara vez NO

3.- ¿Has perdido contacto con amigos, familiares, compañeras/os de tu escuela o trabajo para evitar que tu pareja se moleste?

SI A veces Rara vez NO

4.- ¿Te critica o humilla en público o en privado, opina negativamente sobre tu apariencia, tu forma de ser o el modo en que te vistes?

SI A veces Rara vez NO

5.- ¿Tu pareja tiene cambios bruscos de humor o se comporta distinto en público, como si fuera otra persona?

SI A veces Rara vez NO

6.- ¿Sientes que está en permanente tensión y que, hagas lo que hagas, el se irrita o te culpabiliza de sus cambios?

SI A veces Rara vez NO

7.- ¿Te ha golpeado con sus manos, te ha jaloneado o te ha lanzado cosas cuando se enoja o cuando discuten?

SI A veces Rara vez NO

8.- ¿Te ha amenazado alguna vez con un objeto o armas, o con matarse él, a ti o a algún miembro de la familia si no le obedeces?

SI A veces Rara vez NO

9.- ¿Sientes que cedes a sus peticiones sexuales por temor, o te ha forzado a tener relaciones, amenazándote que si no tiene relaciones contigo, entonces se va con otra?

SI A veces Rara vez NO

10.- Después de un episodio violento, ¿se muestra cariñoso y atento, te regala cosas y te promete que nunca más lo volverá a hacer, pegarte o insultarte y te dice que “todo cambiara”?

SI A veces Rara vez NO

11.- ¿Has buscado o recibido ayuda por lesiones que él te ha causado? (primeros auxilios, atención médica o legal)

SI A veces Rara vez NO

12.- ¿Es violento con otras personas o se pelea a golpes con otros hombres?

SI A veces Rara vez NO

Calculo del puntaje:

Por cada respuesta SI, anota 3 puntos.

Por cada respuesta A VECES, anota 2 puntos.

Por cada respuesta RARA VEZ, anota 1 punto.

Cada respuesta NO, tiene 0 puntos.

INTERPRETACION DE RESULTADOS:

De 26 a 35 puntos. VIOLENCIA GRAVE

De 16 a 25 puntos. VIOLENCIA MODERADA

De 6 a 15 puntos. VIOLENCIA LEVE

De 0 a 5 puntos. NO HAY VIOLENCIA