

UNIVERSIDAD NACIONAL AUTONOMA DE MEXICO

Posgrado de Estudios Latinoamericanos

*“La construcción identitaria al interior del Partido Comunista del Perú-
Sendero Luminoso”*

Tesis para obtener el grado
de Maestría
en Estudios Latinoamericanos

Presenta:

Yllich Escamilla Santiago

Asesor: Dr. Horacio Crespo

*“En eso salió otro caballo, de color rojo encendido.
Al jinete se le entregó una gran espada;
se le permitió quitar la paz de la tierra
y hacer que sus habitantes se mataran unos a otros”*

Apocalipsis 6,4

*“Para decirlo con toda franqueza,
en todas las aldeas
se necesita un breve período de terror”*

Mao Tse-tung

INTRODUCCIÓN

Sendero Luminoso fue inicialmente un grupo predominantemente político endémico de Ayacucho, la expansión del proyecto armado del Partido Comunista del Perú-Sendero Luminoso se extendió en la sierra por su esquema de penetración burocrática universitaria y la difusión pedagógica de enseñanza.

Ayacucho (rincón de los muertos en Quechua) es una región sumamente trascendente en el Perú, sobre todo en lo geopolítico, situación estratégica que la ha puesto más de una vez en situaciones de guerra. Ayacucho es una región andina con una extensión de 43814.8 km², su capital, Huamanga, se encuentra situada a 2760 msnm, la división política de Ayacucho está conformada por once provincias: Cangallo; Huamanga; Huanca-Sancos; Huanta; Lucanas; La Mar; Parinacochas; Paucar del Sara; Sucre; Víctor Fajardo; Vilcashuaman.

Su principal circuito hidrográfico amazónico lo componen los ríos: Pampas, Mantaro y Apurímac, la unión del río Pampas y Mantaro dan nacimiento al río Ene. Ayacucho puede ser ubicada en el mapa al sur central de la geografía peruana, al norte se encuentra con Junín, al sur con Arequipa; al este con las regiones de Apurímac y Cuzco; por el noroeste colinda con las región de Huancavelica y al oeste con Ica,¹ por medio de La Mar y Huanta, comparte con Cuzco y Junín una zona selvática común, denominada Valle del Río Apurímac y Ene (VRAE), con extensión de 12000 km² y con alturas que van de los 540 a los 3000 msnm.

Dos de los cultivos principales de Ayacucho es la papa, que se da en las grandes alturas (entre los 2500 y los 4500 msnm), vital para la sobrevivencia de la serranía, y la hoja de coca (entre 600 y 2000 msnm), que se produce a granel en la zona del VRAE.²

¹ Ver Anexos A y B.

² Se consultaron las siguientes fuentes los días 10 y 11 de julio del 2011:

Geografía de Ayacucho ver:

<http://proyectos.inei.gob.pe/mapas/bid/>

VRAE ver:

<http://www.monografias.com/trabajos74/valle-rio-apurimac-ene-peru/valle-rio-apurimac-ene-peru.shtml#generalida>

Sobre la papa ver:

http://www.potato2008.org/es/mundo/america_latina.html#peru

Para la hoja de coca, ver:

http://www.ucm.es/info/pssoc/estudioSaiz/informacion_sobre_la_cocaina.htm#1.1.

Con dicha geográfica, Ayacucho tiene una posición estratégica, esta virtud ha hecho que sea un territorio en constantes conflictos territoriales y disputas violentas; desde el imperio Wari, asentado entre el 600 D.C. y 1200 D.C, hasta los rebeldes Chankas, sometidos por los Incas hasta el 1438 de nuestra era. Durante la expansión del Tahuantinsuyo (1438-1533), la antigua región Chanka se supeditó al mandato político militar del Imperio Inca con muchas tensiones y recelos; la invasión de la corona española a tierras incaicas trajo consigo diversas crisis de gobernabilidad, fracturando y debilitando al imperio en pugnas internas que debían dirimirse por medio de la violencia.³

La lucha por la crisis de sucesión se tornó en un verdadero fratricidio, los hermanos Huáscar y Atahualpa se enfrentaron por el poder, este último alcanzó el triunfo en 1532, pero fue una victoria pírrica, ya que, la división interna del incanato no fue subsanada, en 1533 Atahualpa ya como emperador fue secuestrado y asesinado por el invasor español; los intentos por rescatarlo no vinieron del lado de los antiguos Chankas, por el contrario, fueron parte de la rebelión auspiciada por los militares españoles dirigidos por Pizarro, una vez derruido el imperio incaico, los Chankas fueron traicionados por sus efímeros aliados, sucediéndose una nueva rebelión, que fue rápidamente sofocada por la supremacía militar europea.

Las rebeliones cuzqueñas de Túpac Amaru y Túpac Amaru II de 1572 y 1780, no se expandieron rumbo a Ayacucho, sin embargo, la violencia era latente, no sería hasta el proceso de independencia que nuevamente su peso geográfico daría una decisiva victoria a una conflagración; fue en Quinua donde se cerró el proceso independentista el día 9 de diciembre de 1824, Sudamérica culminaba la independencia, la batalla de Ayacucho se volvió el ícono independentista triunfante, surgió el sueño bolivariano, que pronto se vería eclipsado por la codicia de las nacientes oligarquías sudamericanas.

La guerra del Pacífico (1879-1883) entre Perú-Bolivia y Chile, dio nacimiento al imperialismo latinoamericano, la invasión chilena mutiló a Perú de sus territorios sureños de Arica y Tarapacá, al inicio de las hostilidades, la ocupación pretendió avanzar y conquistar no sólo las costas, sino la sierra y selva peruana; el entonces General Avelino Cáceres tomó la empresa de contener y rechazar al enemigo, para ello

³ ROSTWOROWSKI, 2009: 49-190

fue necesario un repliegue estratégico de su ejército, desde la sierra ayacuchana organizó la resistencia.

Es precisamente en la sierra donde se dieron las mayores bajas del ejército de Chile, la contra ofensiva de Cacéres fue hecha con base a combates atomizados llevados a cabo por el ejército regular y guerrillas endógenas; la táctica de guerra de guerrillas fue muy eficiente y efectiva contra el ejército invasor, a este hecho histórico se le conoció como la Campaña de la Breña. Chile se retiró del Perú por medio de canales diplomáticos, pero nunca con la conquista de la sierra andina de Ayacucho.⁴

Es decir, Ayacucho ha sido el receptor de múltiples rebeliones, mismo lugar donde se dio la rebelión del Sendero Luminoso, mismo lugar olvidado por el poder, mismo lugar donde el indio sigue incrustado en la marginación, mismo lugar donde la ignominia de una clase dominante, racista y elitista, se ensaña más con la gente originaria del Perú por su condición de clase, por su color de piel, por ser como son: indios.

Resulta obvio que la sierra peruana fuera el epicentro de una rebelión, (que sin ser reivindicatoria de la indianidad, subterráneamente sus militantes la llevaran a cabo), lo extraño fue el porqué se tardó tanto tiempo; la respuesta quizá la tenga el propio PCP que sería Sendero Luminoso, sus miembros fueron testigos de los fracasos guerrilleros de grupos guevaristas en la región.

Un pequeño grupo de comunistas universitarios y docentes entendieron que para alcanzar una victoria armada deberían llevar un trabajo político constante y paciente; para ello era necesario captar simpatizantes que estuvieran dispuestos a entregar todo por la Revolución y convencerse ideológicamente que eran una fuerza invencible, “*nada es imposible*”.

La militancia en Sendero estaba compuesta por: jóvenes; estudiantes provincianos y urbanos; migrantes con fuertes componentes étnicos apostados en las afueras de Lima; mujeres; campesinos –incluidos los cocaleros–; comerciantes informales; invasores de tierras. Todos ellos cumplían una función en el proyecto del PCP-SL, cubrir la ausencia de una vanguardia proletaria y ser parte de un ejército popular que tomará el poder en nombre del partido.

⁴ CONTRERAS, 2009: 69-77, 162-169.

El PCP-Sendero Luminoso tiene una peculiaridad, el grueso de sus militantes son pobres, pero con algún grado de estudios (muchos a nivel profesional), situación que les permitió comprender y emprender mecanismos de cambio social, canalizando por la vía armada lo que se les había negado por la vía legal.

En el caso del senderista serrano, este mostró un alto grado de compromiso con la lucha armada, debido a que el PCP era la única institución que habían llegado a esos sectores marginados; la pertenencia al partido le brindaba al militante una reivindicación en la identidad grupal, un prestigio micro y medianamente local, un ascenso social e incluso una mejora inmediata, y en más de un caso, una fuga a la decepción sentimental, ser senderista era una forma de vida.

En el transcurso de la investigación, podremos comprender el proceso identitario iniciado desde el proyecto de partido mariateguista, hasta la transformación del partido en “*máquina de guerra*”, representado por el Presidente Gonzalo.

Comprender los usos, métodos y simbolismos de la violencia en Perú nos permitirá un mejor entendimiento del por qué surgió y se comportó de tal forma Sendero Luminoso; regularmente hablar de Sendero produce una mueca y una lluvia de adjetivos (*subversivo, terrorista, terruco*), lo cual sólo contribuye a un prejuicio social, dejando heridas que pueden volver abrirse. Entender la guerra interna, es dar posibles salidas al conflicto que desangró al Perú como ningún otro.

La metodología de la investigación está basada en dos partes, la teoría de la identidad colectiva, sobre todo retomando a Gilberto Giménez, para ello, nos reforzamos tomando elementos de la teoría de la acción de Bourdieu, esas categorías son herramientas para auxiliarnos en el plano de lo simbólico; la segunda parte metodológica fue precisamente el plan militar del PCP-SL, analizándolo y rescatando algunas acciones relevantes, se podrá mostrar el comportamiento de la militancia, muchas de ellas, basadas en usos y costumbres y dominadas por el contexto local.

El capítulo 1.- *Marxismo, rupturas, implicancias y estrategia militar en el Perú*, está escrito de manera tal, que nos permitirá entender el surgimiento de Sendero Luminoso en un contexto histórico, político, ideológico y geográfico; el segundo capítulo, *La Guerra Popular del Partido Comunista-Sendero Luminoso, una propuesta de periodización*, nos delimita el espacio y temporalidad del conflicto armado,

principalmente al Inicio de la Lucha Armada. El capítulo 3, *El nuevo poder del PCP-SL en la sierra central*, nos detalla la construcción del poder del PCP, el costo de la imposición y la táctica para implementarlo, la cual esconde bajo el manto de una militancia, conflictos rezagados y antagonismos locales.

El cuarto capítulo, *El I Congreso del Partido Comunista del Perú-SL, la "Entrevista del siglo" y la búsqueda del equilibrio estratégico*, encierra en su contenido la trascendencia del desarrollo de la Guerra Popular, la construcción identitaria de la militancia y la construcción de la figura mítica del Presidente Gonzalo, a partir de dos hechos: el primer documento público del PCP, la entrevista a *El Diario* y el rumbo de la guerra como resultado del I Congreso. El quinto y último capítulo, *Del aparente monolito ideológico del PCP-SL a la multiplicidad identitaria y la violencia simbólica en la Guerra Popular*, comprende la parte metodológica de la identidad senderista, así como mostrar tangiblemente los resultados de la investigación.

El lector podrá encontrar un apartado de anexos que auxiliaran en el tema, como son mapas, organigramas, datos estadísticos y programas políticos del PCP; al escribir de partidos y procesos políticos, es común llenarse la investigación de siglas que complican la lectura, para amainar dicha situación, en la última parte se encuentra un pequeño glosario de siglas y acrónimos.

Capítulo 1.-Marxismo, rupturas, implicancias y estrategia militar.

El proyecto comunista tiene múltiples visiones y diferentes metodologías, mismas que se han contrapuesto y disputado entre sí el monopolio y la legitimidad de la construcción del proyecto revolucionario; la discusión sobre el pensamiento comunista correcto que debe ser aplicado ha derivado en pugnas que han alcanzado como solución final el enfrentamiento directo. Agrandes rasgos, son tres las escuelas principales⁵ del comunismo:

- **MARXISMO:** La revolución se da en un país industrializado, pues ahí, el proletariado se concentra en grandes números y se organiza mejor para asumir su papel histórico de vanguardia de cambio social.
- **LENINISMO:** No objeta el papel del proletariado ruso, pero realiza una revolución en un país industrialmente atrasado, sustentada en los *soviets* y los bolcheviques a la cabeza, se demuestra que una revolución puede triunfar en un país semi-industrializado.
- **MAOÍSMO:** La China de finales de siglo XIX y principios del XX presentó una sociedad semifeudal donde el proletario era casi nulo, ¿con qué fuerza en armas se podría hacer una revolución en el gigante asiático? Mao Tse-tung respondió con lo único que tenía en demasía, el campesino, el cual emprendería su guerra revolucionaria, dirigidos por el proletariado, representado en el Partido Comunista Chino (PCCH).

El marxismo, leninismo y maoísmo, mostraron una adaptabilidad a las condiciones geopolíticas específicas de su entorno, sin embargo, sus militantes pretendieron instalar modelos de cambio social, como recetas revolucionarias incuestionables, sin tomar en cuenta la especificidad del contexto social y los patrones culturales locales que se generan en el seno de cada sociedad en particular; a partir de estas columnas teóricas, se enquistaron a su alrededor, posturas dogmáticas que, cuando el debate salía de la ortodoxia marxista o de la “*Línea*”, se generaban fricciones al interior de los Partidos Comunistas, derivando en purgas y expulsiones que fragmentaron en partículas infinitésimas al proyecto revolucionario.

Entrado los años sesenta, la disputa entre el Partido Comunista de la Unión Soviética (PCUS) y el Partido Comunista Chino (PCCH) reconfiguró el mapa comunista, teniendo su origen con la muerte de Stalin en 1953 y la posterior sucesión en favor de Nikita Jruchov; durante el XX Congreso del Partido en 1956, comenzó una

⁵ Omitimos las corrientes derivadas del stalinismo y del trotskismo por no ser parte de nuestro estudio.

nueva purga en la élite soviética, el PCUS se distanció del régimen anterior, entrando en un periodo de *des-stalinización*, que se complementaba con una postura de “*transición pacífica al socialismo*”, posición que antagonizó con el Partido Comunista de China.

Estas dos situaciones nodales generaron tensiones político-económicas y fisuras en las relaciones diplomáticas entre el PCUS y el PCCH, la ruptura fue inevitable, profundizándose las contradicciones del proyecto Comunista, no hubo lugar a medias tintas, los demás partidos tuvieron que elegir entre las posturas “*pro-soviéticas*” o “*pro-chinas*”.

La cúpula del PCCH representada por la hegemónica presidencia de Mao Tse-tung, decidió emprender una investida contra el “*revisionismo*” soviético y la “*contraofensiva capitalista*”, la reafirmación ideológica por medio de los aparatos culturales era fundamental, nació ahí la denominada Revolución Cultural China (1966-1969); con el paradigma del “*gran salto hacia el comunismo*”, se pretendió monopolizar la bandera del verdadero Comunismo Internacional y ser el modelo a seguir de los partidos comunistas del mundo.

Después de la pugna chino-soviética, el mundo comunista se dividió en dos bloques, la URSS, Alemania Oriental, Bulgaria, Polonia, Rumania y Yugoslavia por un lado; China y Albania. La fractura de las relaciones China-URSS y la repartición de los bloques socialistas diferenciados, impactaron en todo el mundo, en las izquierdas de los países periféricos, el debate se enconó en quién y qué rumbo debía de conducir la revolución global y la estrategia a llevar, en los diversas organizaciones revolucionarias se dieron reacomodos, producto de escisiones en los Partidos y micro partidos Comunistas.

Los allegados al PCUS solían defender la tesis de la vía pacífica hacia el Socialismo y en su defecto esperar a que las condiciones objetivas maduraran, en el otro extremo, existió una postura muy distanciada a los soviéticos, por lo que se prefirió optar por la lucha armada en cualquier rincón del planeta, ya sea en la modalidad del castrismo-guevarismo o del método filosófico-militar del maoísmo.⁶

⁶ Hay una cuestión muy importante y debemos detallar la lucha ideológica entre los ISMOS en un posterior capítulo, pues su definición es parte integral de la construcción ideológica del Partido Comunista Peruano- Sendero Luminoso.

Perú fue uno de los receptores más álgidos sobre el debate ideológico entre las posturas *pro-soviéticas* y *pro-chinas*, influenciado también por el triunfo de la Revolución Cubana; las corrientes de pensamiento *pro-chinos* y *pro-cubanas*, rechazaban el “*camino pacífico al socialismo*” dictado por el PCUS, abrazando la lucha armada como estrategia de lucha, los pro-chinos, eran muy afines a la praxis guevarista y al plan de guerrilla continental.⁷

Con el triunfo en Cuba del M-26 de julio, se abrió la posibilidad de exportar la Revolución a nivel continental, ahora existían dos estrategias guerrilleras para la toma del poder, la de Mao-Tse-tung, denominada Guerra Popular Prolongada (CGP) y la del Che Guevara llamada *foquismo*, esta última fue la más seductora en toda América latina.

Vale la pena detenernos aquí y diferenciar la estrategia de la Guerra Popular Prolongada y el *foquismo* guerrillero, diferencias que a la postre serán determinantes en el conflicto armado del Perú, ya que dicha diferenciación no sólo fue de forma, sino de fondo, lo cual fomentó la antagonización de Sendero Luminoso con otros grupos guerrilleros.

Mao Tse-tung afirmaba que las victorias rápidas son falsas y que sólo con la estrategia de la GPP se obtendrá una victoria contundente, para ello debe masificarse la lucha armada: “*las unidades guerrilleras constituyen una forma inferior de organización armada y se caracterizan por sus operaciones dispersas*”.⁸ La guerrilla debe aspirar a convertir al pueblo en un Ejército Popular, que con el tiempo superé en número al ejército gubernamental, de ahí la denominación de Popular Prolongada.⁹

La Guerra Popular Prolongada debe transformar la guerra de guerrillas en guerra de movimientos, es decir, en acciones similares aun ejército regular, combinándola con una guerra de posiciones, según la coyuntura lo amerite. Para lograr este objetivo es

⁷ Durante el IV Congreso Nacional del Partido Comunista del Perú (PCP), la crítica a la dirigencia por “*conciliacionistas*” con el gobierno de Manuel Prado, llevó a la expulsión de varios miembros de las juventudes Comunistas, entre ellos: Juan Pablo Chang y Guillermo Mercado, el primero moriría en la fallida guerrilla del Che en Bolivia, el segundo caería en combate en las filas del ELN en Perú, ambos simpatizantes del pensamiento revolucionario de Mao Tse-tung. Ver: PRIETO, 2007: 219,220; DEBRAY, 1999: 38 y MERCADO, 1985: 56,57.

⁸ MAO, 1977:198.

⁹ ESCAMILLA, 2009: 15.

necesariamente transformar previamente las zonas guerrilleras en bases de apoyo, la GPP consta de tres etapas:

1. *Ofensiva estratégica nuestra*
2. *Consolidación estratégica del enemigo y preparación nuestra para la contra ofensiva*
3. *Contra ofensiva estratégica nuestra y retirada estratégica del enemigo*¹⁰

Para el Comandante Ernesto Guevara, su teoría del *foco guerrillero*, sustenta que no debe esperarse que las condiciones se den, la lucha focalizada de la guerrilla las podría generar, provocando la insurrección de todo el pueblo. Y expone: “*La lucha guerrillera es una lucha de masas, es una lucha del pueblo: la guerrilla, como núcleo armado, es la vanguardia combatiente del mismo, su gran fuerza radica en la masa de la población*”¹¹ En el modelo de guerrilla guevarista, la organización estará centralizada en la dirección del foco, el cual potenciará por medio de esta táctica los objetivos estratégicos de la lucha armada.¹²

Las primeras manifestaciones de lucha armada pro-china, tuvo su antecedente en las dos guerrillas de la década de los 60 en el siglo XX: el Movimiento de Izquierda Revolucionaria (MIR), disidencia radical del APRA y el Ejército de Liberación Nacional (ELN) de formación *castrista-guevarista*; resulta por demás interesante el hecho de que la afinidad a las posturas maoístas de estos nacientes grupos armados, fuese exclusivo en el ámbito radical de dicho pensamiento, pues en las acciones militares, privilegiaron el *foquismo* guevarista.¹³

Los miembros que formarían el MIR comenzaron un proceso de radicalización política en 1959, de la teoría burguesa de Haya de la Torre, pasaron a declararse ideológicamente marxistas-leninistas para 1964, el rompimiento fue total¹⁴; preparándose para la lucha armada, el MIR se entrenó militarmente en Corea del Norte y China, el intermediario fue el mismo Che Guevara, por medio de su primera esposa y

¹⁰ *Ibíd.* 249.

¹¹ GUEVARA, 2001, 33.

¹² ESCAMILLA, 2009: 15,16.

¹³ Existió también una guerrilla que a nivel estratégico premiaba el trotskismo, el Frente de Izquierda Revolucionario tenía como el dirigente más visible a Hugo Blanco, después de pasar una temporada en la cárcel, se incorporaría después a la vida institucional. EZCARZAGA, 1997: 21.

¹⁴ Para esas fechas, poco después de la invasión a playa Girón, en voz de Fidel Castro, Cuba se declara marxista-leninista, el MIR se ve alcanzado también por dicha postura.

militante del MIR, la peruana Hilda Gadea, en 1964 se instalan en Cuzco, donde habían hecho trabajo previo.¹⁵

La respuesta del Estado frente al foco guerrillero del MIR se dio de una manera contundente, pues obedecía al marco de la doctrina militar de la guerra fría, eso sin contar los constantes cables de inteligencia, sobre la estadía del Che Guevara muy cercana, para 1965, sólo era un grupúsculo mal armado y aislado.

El ELN fue entrenado en Cuba y pretendía ser la vanguardia del proyecto revolucionario guevarista, muchos de ellos fueron capturados al ingresar al Perú en mayo de 1963, esto influyó de manera sistemática en la determinación futura de cambiar el escenario bélico rumbo a Bolivia; los militantes que libraron la cárcel, decidieron asentarse en La Mar, Ayacucho, sufriendo la misma suerte que el MIR, para 1965 ambas guerrillas estaban aniquiladas, el fracaso del foco guerrillero fue categórico, sin embargo, la derrota armada no era una derrota política, otro *sendero* estaba por abrirse.

. El fracaso rotundo de las guerrillas *foquistas* llevó a reconsiderar el uso de la estrategia de Guerra Popular Prolongada diseñada por Mao Tse-tung, fue así como un grupo de profesores y estudiantes asentados en Ayacucho dieron nacimiento al Partido Comunista del Perú- Sendero Luminoso y emprendieron la Guerra Popular en el Perú, determinando así el nacimiento de un fenómeno *sui generis* en todo el continente.

1.1-Dictadura, democracia electoral y la revolución de los militares

La cultura política del caudillismo y de la poca representación política del sistema electoral, dieron como resultado una tradición golpista socialmente aceptable en el imaginario colectivo peruano, Manuel Prado es depuesto en 1962, la junta militar que encabezaban el General Ricardo Pérez Godoy y Nicolás Lindley, convocaron a un nuevo proceso electoral en 1963, lo cual fue más una democracia dirigida; la crisis electoral desdibujó el panorama político, la alianza electoral del APRA con el General Odría desconcertó a la sociedad en general y a sus cuadros en particular -algunos de ellos decidieron irse a la guerrilla-, el candidato cómodo para los militares era el ingeniero Belaúnde Terry, por lo que se le “coadyuvó” para ganar las elecciones con los partidos Acción Popular y el Demócrata Cristiano.

¹⁵ TAPIA, 1996: 24,25.

El gobierno de Fernando Belaúnde siempre estuvo cuestionado por el proceso electoral que lo llevó a la presidencia, su legalidad no sostenía su legitimidad, sumado al fracaso de su modelo económico (sustitución de importaciones) y la recesión venida desde afuera contribuyeron a la crisis de su gobierno; Belaúnde tuvo ante sí varios frentes de lucha, que incubaron una ingobernabilidad al límite: la inconformidad de algunos sectores castrenses, una economía con muchos desajustes, grupos guerrilleros en la selva, movilizaciones campesinas por tenencia de la tierra, y protestas obreras urbanas, pusieron en crisis la gobernabilidad de la gestión de Belaúnde.¹⁶

La crisis le estalló en las manos a Belaúnde cuando salió a la luz un contrato muy ventajoso para la empresa norteamericana Petroleum Company, la suerte estaba echada, para el gobierno acciopopulista. El 3 de octubre de 1968 se dio el tan anunciado golpe de Estado, Velasco Alvarado encabezaba el Gobierno Revolucionario de las Fuerzas Armadas (GRFA).

La dictadura del Gobierno Revolucionario de las Fuerzas Armadas era una válvula de escape que daba salida a la inconformidad generalizada en la sociedad peruana, éste régimen dictatorial tenía tintes nacionalistas y anti-imperialistas, las medidas económico-políticas amortiguarían la lucha de clases al interior del Estado y le restaría simpatizantes a la Revolución Cubana y a las derrotadas guerrillas guevaristas.

La dictadura de Velasco fue bien acogida por el pueblo en general, debido a las reformas sociales que llevó a cabo el régimen militar, las funciones administrativas del sector castrense fueron las de reorganizar y modernizar el aparato político-económico estatal, esta modernización, no transformó al Estado, sólo lo estabilizó, de ahí que las nacionalizaciones en Perú, tuviesen un carácter de propiedad capital y no de propiedad social, por ende, no todos los sectores marginales tuvieron la cobertura de sus necesidades estructurales.

El proyecto de reforma y economía dirigida era un intento radical de modernizar el Perú, el cual coincidió con una burguesía industrial emergente que desplazaba gradualmente a la burguesía tradicional; la demanda de mano de obra que generó el ascenso de la burguesía industrial, trajo consigo un nuevo éxodo a la ciudad capital.¹⁷

¹⁶ MADUEÑO, 2004: 81-111.

¹⁷ BAMAT, 1985: 194.

El proyecto económico de Velasco tenía el objetivo de modificar el modelo de sustitución de importaciones, para consolidar al Perú como un exportador de materias primas, por lo cual, expropiaron empresas estratégicas como: minería, flota de pesca, el campo entre otras;¹⁸ con este capital en manos del gobierno, se necesitaba capacitar profesionalmente a ese ejército de desarrollo económico para eficientar el funcionamiento de las empresas expropiadas, lo cual dio apertura a una capacitación profesional por medio de la extensión de la educación a los sectores menesterosos.

La servidumbre y el modo de producción feudal en las tierras peruanas eran hechos vigentes, la falta de una clase política unida y una burguesía nacional impidieron una presencia real del Estado en las zonas más alejadas de la centralista Lima; la falta presencial de autoridad fue suplida por el gamonal¹⁹, a la par, el binomio indio-tierra, seguía siendo un problema ancestral, para resolverlo tendría que ser en función de ese binomio, sin separación de unidades y atacando la piedra de toque del feudalismo andino, el gamonalismo, esa es la tesis de Mariátegui para resolver el problema del indio y el robo de sus tierras.²⁰

La reforma agraria de 1969, era la más radical de todas las anteriores, al proyecto de ley fueron incorporados miembros radicales del ejército y políticos de izquierda para la planeación y redacción de la ley de Reforma Agraria (17716); la propiedad de la tierra residirá en el trabajo, en el asentamiento y en el ejercicio, pero limitando la concentración excesiva de la tierra de forma individual. Para remplazar el sistema gamonal se creó la Sociedad Agrícola de Interés Social (SAIS), las haciendas expropiadas a una empresa eran delegadas a las Cooperativas Agrarias de Producción (CAP) para estimular el desarrollo rural.²¹

El modelo modernizador de la Reforma Agraria tenía como objetivo inmediato, darle prioridad a los cultivos propensos a la exportación para percibir fondos monetarios que permitieran distribuirlos para la industrialización planificada; las primeras expropiaciones fueron los cultivos azucareros y algodoneros de las costas de Lima e Ica,

¹⁸ MADUEÑO: 115-121 y RUIZ, 2006:100-104.

¹⁹ "Término utilizado en el Perú desde el siglo XIX para designar a los caciques regionales designados por el gobierno central, que utilizaron cargos para tejer alianzas que les permitieron el control de las sociedades locales y enriquecerse. Por extensión, se denominó así a los caudillos corruptos que se apoderaban del control político de la zona". NUDELMAN, 2007: 147.

²⁰ MARIÁTEGUI, 2008: 77-82.

²¹ FAJARDO, 2009: 329-342.

para extenderse a la sierra dos años después, de 1969 a 1975, se repartieron cerca de 18, 820,300 hectáreas, de un territorio con extensión de 1 millón 285 mil Km².²²

La Reforma Agraria benefició directamente a los campesinos que trabajaban en las haciendas expropiadas, sin embargo, comunidades enteras quedaron en la misma situación antes de la reforma; fue creándose una nueva burguesía rural de comerciantes y cooperativistas, persistiendo el problema de la tierra con respecto al indio campesino.

El gobierno militar pretendió dirigir la oferta educativa por medio de una reforma, a través del decreto presidencial DS/006-69, con el objetivo de:

- Regularizar y contener la desbordante educación superior, sobre todo en el área de Ciencias Sociales
- Reducir el gasto público a la educación universitaria
- Eliminar la gratuidad en alumnos de nivel secundaria, que hubiesen reprobado alguna materia

Desde el periodo de Belaúnde, se dio un aumento acelerado de la matrícula universitaria, por lo que exigía un incremento del gasto público y gasto corriente, la demanda de universidades públicas no podría ser cubierta por el Estado, es a partir de los años sesenta que se incrementa las universidades privadas, como medio alternativo para las exigencias de matriculación; con la llegada de los militares al poder, Velasco a recortó recursos a la educación superior, veamos la grafica siguiente:

Años	%T.A.U	%U.P.	%U.PP	%Cr	%CCSS/TU	%GPSET	%GPU
1960	30,247	27,040	3,207	100	2.2	25.0	3.0
1965	64,676	54,170	10,506	214	6.5	24.7	4.8
1970	109,590	81,486	27,744	361	9.2	20.3	3.4

TAU: Total de Alumnos Universitarios; UP: porcentaje de estudiantes en Universidades Públicas; UPP: porcentaje de universitarios en Universidades Privadas, (CONTRERAS, 2010: 351); Cr: Porcentaje de crecimiento; CCSS/TU: Carreras de Ciencias Sociales sobre el total de Universidades; GPSET: Gasto Público Sobre Educación Total; GPU: Gasto Público hacia la Universidad (DEGREGORI (a), 2010: 164,169).
Nota: Para la cifra de estudiantes del año de 1970, Contreras tiene una cifra de 109, 590, mientras que Degregori muestra 109,230, existe una diferencia de 360 alumno, por tanto tomé las cifras proporcionadas por contreras, ya que estas, están basadas en el Anuario de Estadística.

La grafica muestra que en diez años, la educación superior se incrementó hasta 300 veces, esto implicaba un gasto que el gobierno militar no estaba dispuesto a solventar, ya que, además de desviar recursos en dicho rubro, las arcas del erario tendrían que reubicar recursos en infraestructura (Universidades) y en la contratación de

²² MADUEÑO: 125, RUÍZ: 101y ESCARZAGA: 7.

personal (docencia),²³ la grafica también nos deja ver que los indicadores de matriculación universitaria, va en sentido inverso al de gasto público en universidades, por lo que generó una de las múltiples tensiones entre estudiantes y dictadura, que a la postre provocarían la caída de Velasco, más no del régimen militar.

Para 1974, las alzas en los precios del petróleo, aunado a la alza de las tasas de interés y un descenso en el precio de las materias primas, develaron la fragilidad del modelo económico de Velasco; la inflación y el endeudamiento, comenzaron a asfixiar la economía peruana, en la derecha y en la izquierda se había incubado un recelo y resentimiento con el gobierno en turno, eso sin contar la olla de presión dentro de las Fuerzas Armadas, este panorama no sólo desgastó el gobierno de Velasco, también minó su salud.²⁴

La crisis de gobernabilidad se reflejó al interior de las fuerzas armadas, el 25 de agosto de 1975 se dio el golpe de Estado al general Velasco por un Comando Conjunto, encabezado por Morales Bermúdez; las políticas económicas de choque sugeridas por el Fondo Monetario Internacional incluían una devaluación del 16%, disminuir subsidios y un aumento de precios en sectores clave de la economía, era el comienzo del desmontaje de las medidas velasquistas.²⁵

Las devaluaciones y alzas de precios fueron la constante durante los dos siguientes años, el dólar de cotizarse a 43.80 soles en 1975, pasó a 65 soles en 1976 y cerrando para 1979 a 250 soles, es decir, en 5 años tuvo una devaluación de casi 500%; la crisis se agravó más con el retiro sistemático de subsidios y la restricción salarial convulsionaban la ya deprimida economía de los más pobres.

El descontento popular salió a las calles, para 1977 los primeros paros urbanos son encabezados por la Confederación General de Trabajadores del Perú (CGTP) y el Partido Comunista Peruano-Unidad (pro-soviético), mientras, las movilizaciones rurales son dirigidas por la CCP; la protesta se extendió a dimensiones nacionales para 1978, la

²³ En 19 años (1961-1980), se abrieron 40 universidades, la mayoría en el periodo de Belaúnde, seguido por el de Velasco. KIRK, 1993: 30.

²⁴ MADUEÑO:140-143.

²⁵ DÉNIZ, 1979: 80.

represión no sofocó las movilizaciones sociales, el mensaje era claro, era hora de decir adiós al gobierno de los militares.²⁶

Bermúdez y la cúpula militar pactaron la transición con los resquicios del sistema de partidos, llamando en ese mismo año a elecciones para un Constituyente que encaminara la transición a la democracia formal, el APRA y el Partido Popular Cristiano fueron los más favorecidos en el Congreso, mientras el Partido Acción Popular se mantuvo escéptico del proceso, la izquierda estaba dividida en izquierdas atomizadas, sin embargo, en bloque obtenían una representatividad *sui generis*. Por su parte, en la Unión Nacional de Izquierdas revolucionarias (UNIR), se agrupaban los sectores más radicales, que promovían el abstencionismo, en la UNIR, se encontraba el Partido Comunista del Perú-Patria Roja (PCP-PR), de tendencia maoísta, cuyo Comité más activo estaba enclavado en la sierra de Ayacucho.

Distribución porcentual en la Asamblea Constituyente de 1978	
Partido Aprista Peruano (PAP)	35.4%
Partido Popular Cristiano (PPC)	23.8%
Frente Obrero Campesino, Estudiantil y Popular (FOCEP)	12.4%
Partido Socialista Revolucionario (PSR)	6.6%
Partido Comunista Peruano (PCP)	5.9%
Unidad Democrático Popular (UDP)	4.6%
Frente Nacional de Trabajadores y Campesinos (FNTC)	3.9%
Democracia Cristiana (DC)	2.4%
Partido Unión Nacional (PUN)	2.1%
Movimiento Democrático Peruano (MDP)	2.0%
Acción Revolucionaria Socialista (ARS)	0.6%
Partido Democrático Reformista (PDR)	0.6%
Consultado en el blog de Fernando Tuesta, profesor de la PUCP, el día 6 de julio del 2011, ver: http://blog.pucp.edu.pe/fernandotuesta/files/Asamblea%20Constituyente%201978-Nacional.pdf	

Con esa configuración política se redactó la nueva Constitución, la cual tenía sus propios blindajes para evitar posibles golpes de Estado, o que las Fuerzas Armadas actuarán como actores independientes; también se ampliaron los derechos ciudadanos y estableció mecanismos jurídicos muy delimitados en caso de emergencias nacionales, en el siguiente cuadro comentamos algunos artículos indispensables para el desarrollo de la investigación:

²⁶ MADUEÑO: 146-151.

Artículo	Tipo de garantía
10	Libertad reunión
11	Libertad de asociación
20 (e)	Libertad de opinión
20 (g)	Detención sólo por orden de un juez, excepto en caso de terrorismo, espionaje o narcotráfico; en caso de ser ese tipo delictivo, el detenido sólo podrá estar incomunicado máximo 15 días naturales, hasta que el Ministerio Público determine su situación jurídica
65	Ciudadanía a partir de los 18 años para ejercer el voto, esto le da la posibilidad jurídica del voto antes negado a la población analfabeta, mayoritariamente indígena
78	Servicio militar obligatorio
81	Ejercicio del poder y funciones públicas únicamente emanado exclusivamente de lineamientos legales, el no hacerlo de dicha forma se comete sedición
82	Obediencia a los órganos de gobierno emanadas del mandato legal
83	Se incluye el Quechua y Aimara como idiomas oficiales
164	Se establece el carácter bicameral del poder legislativo
201	Presidente se erige como jefe de Estado
229	El ejecutivo no podrá disolver al Congreso, durante estado de sitio o declaración de emergencia
231	El ejecutivo, con la aprobación del legislativo, podrá declarar estado de emergencia como tiempo máximo 60 días
273	El ejecutivo es el jefe máximo de las FFAA así como dirigente del Sistema Nacional de Defensa
278	Las FFAA y Fuerzas Policiales se subordinarán a la Constitución
Constitución Política del Perú, consultada en la pagina del Congreso del Perú, el día 6 de julio del 2011, en: http://www.congreso.gob.pe/comisiones/1999/simplificacion/const/1979.htm	

Con las reglas bien definidas, se llevó a cabo el proceso electoral el día 18 de mayo de 1980, una deuda histórica con la democracia electoral quedaba saldada, los militares se retiraban a sus cuarteles y el poder civil era ejercido por Belaúnde nuevamente;²⁷ pronto esas relaciones civilistas-militaristas se tensaría, sobre todo

²⁷ Las elecciones daban muestra de legitimidad y legalidad, 82% de los electores inscritos ejercieron el voto; Fernando Belaúnde, conseguía con AP el 44.9% de los votos totales, su más cercano competidor, el aprista Armando Villanueva, sólo alcanzó el 27.2%. Ver:

porque nadie había volteado ver la tormenta que se avecinaba desde las serranías andinas, la quema de ánforas en un lugar muy alejado de Ayacucho y cuyo nombre quizás muchos limeños no conocían, anunciaba una guerrea que mostraba ponderablemente todos los males de la sociedad peruana.

1.2-Desarrollo de los Partidos Comunista en Perú, antes de Sendero Luminoso

A finales de la segunda década del siglo XX, aún se sentían los efectos de la derrota y ocupación de la guerra imperialista librada por el gobierno chileno y sus oligarquías (1879-1883), la cual dejó un Perú mutilado, en el atraso económico, industrial y cultural; una consecuencia directa de aquella guerra fue la formación de feudos y nichos políticos en todo su territorio, lo cual generó una cultura política del caudillismo perene.

En 1919, Leguía ascendió al poder,²⁸ iniciando un proceso de modernización estatal, que trajo consigo innumerables tenciones en los sectores de la naciente burguesía urbana, los sectores ilustrados y las oligarquías provincianas, por lo que se optó por la salida de la represión militar y exiliando opositores incómodos.

Durante esos años de persecución política, comenzó a nivel mundial la coyuntura de los años de 1917 a 1928, la misma que impactó de manera directa al Perú: La revolución de Octubre en Europa Oriental y la Revolución de México en América, en este periodo de 10 años, comenzó un nuevo rompecabezas, donde las izquierdas peruanas se encontraban, coexistían y se distanciaban; la gran depresión de 1929 fue el catalizador que agudizó el debate sobre la aplicación de la doctrina correcta para la consolidación de proyectos alternos al capitalismo imperante.

Las reformas sociales, agrarias y laborales de la Revolución Mexicana, influyeron en los procesos progresistas de Latinoamérica, atrayendo al territorio a personajes como el peruano Haya de la Torre, quien después de una efímera estancia en el penal del Frontón, se exilió en México en 1923; fue precisamente en México donde formó la Alianza Popular Revolucionaria Americana (APRA), organización política con un programa nacionalista y antiimperialista.

<http://www.web.onpe.gob.pe/modElecciones/elecciones/RESUMEN/GENERALES/5.pdf> .Consultada el 6 de julio de 2011.

²⁸ Es en el periodo de Leguía que se pierde definitivamente el territorio fronterizo de Arica y se recupera Tacna (1929), en el mismo periodo, comienza la pérdida del territorio fronterizo a Colombia del Putumayo. CONTRERAS y CUETO; 2010: 241,243.

José Carlos Mariátegui fue otro intelectual obligado a salir de Perú, quien regresó en 1923, después de un autoexilio en Italia, su estancia en el país mediterráneo, le permitió formarse como marxista dentro de la corriente de Gramsci;²⁹ a su regreso, Mariátegui vio la necesidad de confrontar ideológica y políticamente al proyecto de Raúl Haya de la Torre y su teoría burguesa de revolución nacionalista representada en el APRA.

Mariátegui comenzó el aporte filosófico más grande sobre la teoría marxista y la indianidad existente en América Latina, el libro *Siete Ensayos de Interpretación de la Realidad Peruana* representó el sustento teórico de un marxismo peruano; su tesis sostenía que Perú se encontraba en un modo de producción semifeudal y semicolonial, heredado desde la invasión española, el problema de la tierra iba de la mano con lo indígena, este último, debía ser colocado como sujeto social de cambio revolucionario:

*“Las expresiones de feudalidad sobreviviente son dos: latifundio y servidumbre...cuyo análisis nos conduce a la conclusión de que no se puede liquidar la servidumbre que pesa sobre la raza indígena sin liquidar el latifundio”.*³⁰

Comenzaba la disputa por la construcción de un proyecto de nación, frente al proyecto nacionalista burgués del APRA, nace el Partido Socialista (PS) en octubre de 1928, cuyo eje programático era adaptar la praxis a la realidad peruana y la indianidad; situaciones que generaron controversias, discusiones y ataques del fuego amigo, sobre todo de aquellos marxistas ortodoxos cercanos a la línea oficial stalinista, el choque fue inevitable, en 1929 se realizó en la ciudad de Montevideo el Congreso Sindical Latinoamericano, los delegados del Partido Socialista junto con Mariátegui a la distancia son cuestionados por la sección sudamericana de la Internacional.³¹

Entre la creación teórica, literaria, las disputas internas, la confrontación con el naciente aprismo, la persecución y encarcelamiento por parte del gobierno de Leguía y su intento de exiliarse a Argentina, se va minando la salud de Carlos Mariátegui, eso no impidió que formara la Confederación General de Trabajadores del Perú (CGTP) en 1929; su afección hizo que Eudocio Ravines asumiera la Secretaría General, la vieja

²⁹ MASSARDO, 2007: 134.

³⁰ MARIÁTEGUI, 2008: 78.

³¹ CONTRERAS: 248-250,253.

poliomielitis que arrastraba el Amauta desde la niñez le provocó la amputación de una pierna, ganándole posteriormente la partida de la vida, el 16 de abril de 1930, casi a la par también moriría el proyecto originario de Mariátegui y el mismo Partido Socialista.

Con la temprana desaparición física de Mariátegui, quedó inconcluso el debate sobre el indígena y su papel revolucionario dentro de la teoría marxista, el PS se convirtió en Partido Comunista, lo que implicaba no sólo un cambio de siglas, sino un cambio semántico-ideológico, poniendo al partido peruano en la órbita de influencia de la URSS y por ende, una regresión a la visión eurocéntrica del marxismo soviético, nacería el primer Partido Comunista del Perú (PCP) en el año de 1930.

La visión clasista del PCP los llevó a un crecimiento bastante deficiente con las masas, pues a poco capital industrial, menor número de obreros, el partido se hizo de militantes en la zona del puerto del Callao, las minas de Pasco y algunas fábricas a las afueras del Lima; sin embargo, a causa de la crisis económica, las políticas de reducción de salarios y desempleo, el Partido Comunista Peruano logró realizar movilizaciones de los mineros en Cerro de Pasco, agrupados en la CGTP, sólo con los militares lograron contener las manifestaciones obreras.

La inestabilidad política y la agitación social eran incontenibles, por lo que una nueva junta militar, encabezada por el teniente coronel Sánchez Cerro, dieron un nuevo golpe de Estado en agosto de 1930; las movilizaciones obreras y estudiantiles en Lima y el Callao y la amenaza de un nuevo levantamiento militar, provocaron que la junta militar durase seis meses, por lo que abrió paso a la democracia electoral.

El APRA participó en las elecciones con Haya de la Torre como candidato, Sánchez Cerro se postuló con el membrete de la Unión Revolucionaria, el Partido Comunista no participó en las elecciones -parte por estrategia anti sistémica y parte por la persecución política durante el periodo dictatorial-;³² en un proceso electoral controvertido, Sánchez Cerro salió electo presidente, el APRA denunció la existencia de un fraude, lo que resultaba altamente explosivo para un país en crisis política y económica.³³

³² MERCADO, 1985: 51.

³³ CONTRERAS: 251-258.

Para 1932 el APRA tomaba el camino de las armas, comenzando en el norteño departamento de Trujillo y extendiéndose a Cajamarca y Huaraz; a este evento se le conoce como la revolución aprista de julio del 32, el levantamiento fue aplastado y el APRA entraría a las “*catacumbas*”³⁴ a esperar tiempos mejores, a partir de ese momento las relaciones entre militares y apristas serían tirantes, ni el ejército ni los apristas lo olvidarían.³⁵

El gobierno de Sánchez Cerro emitió una ley de emergencia que suspendió la libre asociación, le permitió secuestrar la prensa y detener sin previa orden a cualquier persona, la violencia política caía en la espiral, la guerra civil estaba prácticamente a la vuelta de la esquina, la violencia llegó a tal grado que Cerro fue asesinado en 1933; la Asamblea Constituyente nombró al segundo a bordo, al general de división Óscar Benavides (1933-1939).

La represión y persecución militar hizo que los cuadros del PCP se replugaran estratégicamente, optando por acumular fuerzas en la obscuridad, comenzaba la construcción de alianzas obrero-campesinas, sin que se subsanaran las fuertes grietas al interior del partido, no fue sino hasta 1939 que mostraron una aparente unidad por dos factores: las elecciones nacionales y la creación de un Frente Antifascista, la segunda guerra mundial comenzaba formalmente.³⁶

Las posturas stalinistas y antiestalinistas dentro del PCP generaron pugnas internas entre dos líneas: la participación electoral estratégica o la antigua línea anti-sistémica, lo que derivó en señalamientos entre “*oportunistas*” y “*liquidacionistas*”; para dirimir las tensiones y no fracturar el partido fue necesario convocar a un Primer Congreso del Partido en el año de 1942. Para lograr una convergencia entre las dos líneas políticas, quedó como Secretario General del partido Jorge del Prado, quien también era encargado del Boletín de la Comisión Nacional de Organización, así comenzó la tradición comunista peruana del “*manualismo*” y “*boletínismo*” como estandarte de legitimidad.

La experiencia de las elecciones de 1939 le dio al PCP una diputación en Lima, por lo que se decidió seguir en la misma línea electorera para el proceso de 1945, apoyando la candidatura de Luis Bustamante y Rivero, mismo que, al calor de la guerra

³⁴ En la historiografía aprista, las *catacumbas* representan el periodo de clandestinaje después del fracaso militar.

³⁵ RÉNIQUE, 2007: 471-473.

³⁶ MERCADO, *Ibíd.*: 52.

fría y la “*demonización*”³⁷ del comunismo, ilegalizo al PCP; dos años después, Bustamante fue depuesto por otro golpe de Estado, el nuevo golpe militar lo dio el general Odría (1948-1956), lo que significó un nuevo recrudecimiento de las persecuciones a miembros y simpatizantes del PCP.

En 1948, en plena clandestinidad se realizó el XIV Congreso Departamental de Lima, las pugnas, los oportunismos y las desviaciones ideológicas fueron los adjetivos del fuego cruzado entre militantes; la persecución, la parálisis política y las luchas intestinas, degeneraban en purgas y fraccionamientos que se extendieron hasta el XV Congreso Departamental de Lima, a finales de la dictadura de Odría.

En 1956 se realizaron elecciones nacionales, las cuales ganó el progresista Manuel Prado, con su llegada al poder, se producía una apertura democrática y una amnistía a los perseguidos políticos, básicamente a los militantes del PCP; a la par, se estaba sucediendo un fenómeno social determinante para el futuro inmediato del país andino, Perú comenzaba a registrar una alta explosión demográfica y una gran migración hacia la capital, centro de poder político y económico, esa gente provenía mayoritariamente campesinos e indígenas de la sierra peruana, comenzaba el fenómeno de la “*cholificación*” de Lima³⁸ y con ello la formación de barrios marginales.

1.3-La Universidad Nacional de San Cristóbal de Huamanga y el FER

En el virreinato peruano existieron dos universidades importantes, la Real y Pontificia Universidad de la Ciudad de los Reyes,³⁹ fundada en Lima en 1551, y la Real y Pontificia Universidad de San Cristóbal Huamanga, fundada en 1677, la universidad andina era un recinto de la criolles ayacuchana, sólo albergaba a los hijos de las élites locales, en su gran mayoría blancas o “*blanqueadas*”; esto no cambió después de la independencia, por el contrario, la universidad fue un aparato ideológico donde

³⁷ Para una mejor profundización sobre la teoría de la demonización del comunismo ver: MODONESI, 2007:53-67.

³⁸ La cuestión del cholo peruano será explicado más adelante, de manera somera podemos decir que el cholo es el provinciano serrano mayoritariamente campesino que llega a la ciudad a vivir, con sus costumbres, lengua y un componente étnico fuerte, no es integrado ni aceptado en el mundo urbano “civilizado”, pasa a ser una estratificación de ciudadano de segunda clase: pobreza y etnicidad no son bien vistos por la oligarquía, la burguesía y otros sectores sociales de la ciudad de Lima.

³⁹ Hoy Universidad Nacional Mayor de San Marcos.

acentuaba las diferencias de una pigmentocracia clasista y en el cual también se organizó la formación social semi-feudal y señorial sobre el indio campesino.

Después de la guerra imperialista librada contra Chile, el país quedó literalmente saqueado por las milicias chilenas, con las arcas vacías y con pugnas entre la clase política nacional, la universidad huamanguina tuvo que cerrar sus puertas en 1885, provocando una migración de las elites ayacuchanas a las costas limeñas y dejando un rezago educativo en la región; los que se quedaron eran los blancos dueños de las tierras más fértiles, mineras y ganado de todo tipo, por supuesto, el indio, seguía siendo la mano de obra barata de la sociedad señorial.

Tuvieron que pasar setenta y tres años para que Ayacucho y la sierra sur de Perú tuviesen una institución de educación superior, el gobierno de Manuel Prado promulgó la apertura de la Universidad el 24 de abril de 1957, por conducto del mandato de Ley 12828. En mayo de 1959, la Universidad Nacional de San Cristóbal de Huamanga (UNSCH) abrió sus puertas y con ellas una nueva era.⁴⁰

La reapertura de la Universidad en Huamanga era parte de un nuevo intento de modernizar e integrar a la serranía con el aparato económico-social de las costas limeñas, por lo que la universidad debía abandonar su carácter elitista y clasista, para permitir el acceso a sectores previamente negados: *“Ya no sólo los hijos de las élites blancas podían aspirar a la educación superior: muchos de los nuevos estudiantes eran “cholos”. Cuando la Universidad de Huamanga reabrió sus puertas en 1959., el número de matriculados creció más de 15 veces en igual número de años”*.⁴¹

A su vez, la apertura de la UNSCH trajo consigo una serie de cambios económicos, sociales y políticos que impactarían la región, entre ellos: la migración de estudiantes oriundos de departamentos vecinos como Apurímac y Huancavelica; la necesidad de alojamiento; servicios restauranteros; servicios higiénicos como agua y salud, servicios que en sus comunidades la mayoría carecía; entre otras. Estas necesidades y condiciones paupérrimas de los pueblos a las salidas de Huamanga, fueron compenetrando y concientizando al estudiantado huamanguino, que dicho sea de paso, comenzaba el auge de las carreras de Ciencias Sociales.

⁴⁰ DEGREGORI (a), 2010: 41, 42

⁴¹ Loc. Cit.

Para 1961, el panorama socio educativo que presentaba Ayacucho era totalmente contrastante, si bien es cierto que su matrícula creció de 228 alumnos a 344, también es cierto que Ayacucho (junto con Huancavelica y Apurímac) presentaba uno de los mayores índices de analfabetismo a nivel nacional, veamos el siguiente cuadro:

Ayacucho 1961	Cifras locales	Cifras Nales.
Tasa poblacional	227.1	
Analfabetismo	161.6	
Analfabetismo %	71.20%	38.90%
Educ. Univ.	756	
Educ. Univ. %	0.33%	1.42%
Matriculados UNSCH	344	27,040
Crecimiento de matriculación	113.90%	
Las tasas sobre analfabetismo y educación superior, están basadas en mayores de 15 años en adelante, ver: DEGREGORI (a): 244-247, la cifra de crecimiento nacional universitario fue tomada con base a las cifras del año de 1960, ver: CONTRERAS: 351.		

Existía una alta demanda de profesores que transmitieran el conocimiento y mitigaran las necesidades educativas de Ayacucho, el llamado fue prontamente escuchado; llegarían profesores altamente comprometidos con el cambio social, influenciados por tendencias izquierdistas, progresistas o liberacionistas, desde castristas, hasta pro-chinos.

Uno de los grupos más movilizadas por la necesidad de transformación, fue el grupo de limeños venidos de la Universidad de Educación Enrique Guzmán y Valle, mejor conocida como La Cantuta; institución que en 1955 era Escuela Normal Superior, sólo un año después, la Ley 12502 le otorgó el carácter de Universidad, que entre otras facultades, le permitió instaurar el “*régimen de profesionalización para docentes en ejercicio sin título pedagógico*”, lo que le permitió a los egresados poder ejercer la docencia en cualquier departamento peruano.⁴²

Dentro de ese grupo de maestros foráneos, también se encontraban algunos arequipeños militantes del PCP, quienes serían recibidos y apoyados por las células del partido en Ayacucho; la táctica, infiltrar al aparato burocrático de la Universidad, el cual serviría como medio ideal de reclutamiento. Es así como en 1962 se incorporó a la UNSCH Abimael Guzmán Reinoso, Dr. en Derecho y Filosofía, dos años después,

⁴² Ver la página oficial de la Universidad Nacional de Educación Enrique Guzmán y Valle, consultada el 12 de julio de 2011, en : <http://www.une.edu.pe/dev/historia.htm>

tenía la Jefatura de Personal de dicha Universidad; es en ese mismo año, 1964, que el Dr. Guzmán contrajo matrimonio con Augusta la Torre, hija del dirigente del sector huantino del PCP.

Las posiciones apristas en las universidades peruanas fueron desplazadas por la penetración de los pensamientos marxistas, sin embargo, las multiplicidades comunistas tuvieron que disputarse el mismo hábitat, el mismo espacio geográfico y la misma población; factores que contribuyeron para que las facciones se enfrentaran, no sólo en el plano ideológico, sino también, en la dimensión de la violencia política. Estas pugnas reprodujeron a nivel micro-espacio, las constantes purgas de los grandes Partidos Comunistas, estas disputas sólo reafirmaron la identidad interna de grupo, lo que inhibió su crecimiento, el ostracismo político endurecía posturas políticas, sobre todo en Huamanga.

En 1961 el PCP todavía era una sola entidad política, vertical y disciplinada, la Juventud Comunista desarrolló trabajo político en Ayacucho para instalar autoridades universitarias afines al partido, se creó el Frente Estudiantil Revolucionario (FER), con la finalidad de aglutinar diversos grupos de izquierda e impulsar al antropólogo Efraín Morote Best, para el periodo 1963-1968 al rectorado de la UNSH, es en su gestión cuando se consiguieron créditos educativos y se logró la expansión de la matrícula estudiantil y la contratación docente aumentó.⁴³

La confluencia de los profesores provenientes de la Cantuta fue sustanciosa, pues existía una deuda social que los docentes trataban de subsanar, llegaron a Ayacucho, quizá los más comprometidos con el Perú, entre ellos arribó una profesora llamada Elena Yparraguirre Revoredo, de origen Iqueño, pero radicada en Lima,⁴⁴ ella, como varios colegas suyos se apostaban en las serranías ayacuchanas para educar al pueblo, sin saberlo, muchos saldrían *re-educados* y con otros proyectos más radicales que el alfabetizar los pueblos andinos.

Las necesidades del partido requerían de la infiltración de sus miembros a puestos estratégicos dentro de la burocracia universitaria, eso permitiría tener el control del ingreso de docentes afines al proyecto, que a su vez, ocuparían posiciones tácticas en el

⁴³ DEGREGORI (A): 41,42

⁴⁴ Así lo constata la hoja 1 del Expediente acumulado N° 560-03 del Caso: Abimael Guzmán Reinoso y otros.

sistema escolar ayacuchano; el primer paso estaba hecho, el partido tenía el control de la Jefatura de Personal por medio del Dr. Abimael Guzmán, lo que les permitió escoger quién podía ingresar a la UNSCH, esa situación le facilitó tener una relación estrecha con el personal de la Cantuta.

El FER, ahora integrado también por cantuteros, impulsaron en 1964 la creación de escuelas de nivel secundaria conocidas como Planteles de Aplicación, impartiendo clases a sus interiores pasantes de ambas instituciones profesionales, la mayoría militantes del PCP, el mensaje del partido aseguraba su reproducción; la interacción maestro-estudiante-comunidad, contribuyó a la creación del Frente de Barrios de Ayacucho, por medio del cual se hacían reivindicaciones inmediatas a las necesidades específicas de cada barrio o colonia.

La unidad del FER se vio afectada por los rompimientos ideológicos entre las potencias comunistas, la parte alineada con Moscú se denominó PCP-Unidad, mientras que la parte a fin a Pekín se llamó PCP-Bandera Roja; el FER sufrió esta escisión, los *pro-soviéticos* se separaron del frente embrionario y formarían su propio organismo político, el Movimiento Universitario Revolucionario (MUR), la disputa por Ayacucho, la Universidad y su comunidad serían el objetivo de los grupos políticos comunistas enfrentados por enarbolar el estandarte de la legitimidad que les diera el timón de la Revolución.⁴⁵

El trabajo político del FER en los años de 1964-1966, le permitió al PCP-Bandera Roja, expandirse y diversificarse en varias zonas rurales y urbanas de las provincias ayacuchanas, dando origen a la Federación de Barrios de Ayacucho, El Frente de Defensa del Pueblo de Ayacucho y las Federación Provincial de Campesinos con sede en Huamanga, Huanta y Cangallo, que a su vez daría nacimiento a la Federación de Comunidades y Campesinos de Ayacucho (FEDCCA), el PCP-BR le estaba ganando terreno al PCP-U, excepto en la UNSCH, ahí la contienda era más pareja.⁴⁶

Durante 1965 y 1966, en la provincia de La Mar se efectuaron las acciones guerrilleras del ELN y el MIR, el efecto paranoico de contrainsurgencia, hizo que el gobierno central apuntara hacia la Universidad Nacional de San Cristóbal Huamanga

⁴⁵ CVR, T.V,2.18: 575,576.

⁴⁶ DEGREGORI, 2010 (a):135.

como el origen de la subversión; el Presidente Belaúnde trataría lo que muchos estudiosos denominaron como un intento de “*asfixiar*” a la Universidad, se decidió desde Lima, cerrar la llave de recursos financieros destinados para la subsistencia de esa institución andina.

En Ayacucho ya se habían gestado condiciones para que existiera una predisposición a la protesta, eran constantes los agravios y la violencia estructural proveniente de la alejada costera limeña, por lo que los mecanismos de supervivencia sociopolítica estaban engranados; el retiro del subsidio, conocido mejor como renta, era el móvil para unificar a toda una comunidad ayacuchana, integrada por profesores, estudiantes y con amplia identificación barrial, comunal y hasta étnica.

La movilización estaba legitimada por sí sola, el Rector Efraín Morote Best llamó a la comunidad a organizarse alrededor del Frente Pro-rentas Para la UNSH, el llamamiento fue apoyado casi unánimemente, para finales de abril de 1966, se movilizaron más de 10 mil personas, de un universo de 50 mil; el gobierno del aún Presidente Belaúnde dio marcha atrás a la medida, la cual hubiera afectado a los más de mil alumnos inscritos.⁴⁷

Gracias a la defensa férrea de la educación del pueblo ayacuchano y del estudiantado radicado ahí, les permitió a muchos jóvenes tener acceso a una preparación universitaria, incrementando matrícula sustancialmente en tres años; en 1966 se matricularon 1,041; en 1967 fueron 1,078; 1968 el incremento de estudiantes ascendió a 1,451 y para 1969, 2,245.⁴⁸

Tomaremos al 68 como categoría de procesos sociales-político-culturales, paralelo a la unidad de medición histórica, esto quiere decir que, como categoría, el proceso puede ser abierto incluso antes del mismo 1968, interpretado como coyuntura histórica que abre y cierra sus procesos autonómicamente, según el contexto espacial donde parta su observancia.

El proceso global de la revolución de “*los sesenta y ochos*” en Perú, no comenzó en Lima Metropolitana, sino en la sierra de Ayacucho en 1966 y culminó en 1969 con las movilizaciones estudiantiles de Huanta; mientras en el clímax de la revolución, que

⁴⁷ *Ibíd.* 44, 45

⁴⁸ *Ibíd.* 247

sería el mismo 1968, las calles en Lima no fueron tomadas por los estudiantes, sino por militares, quienes logran captar simpatías, producto del desprestigiado gobierno belaudista.

Mencionamos anteriormente que el gobierno de Velasco veía en cierto tipo de educación un gasto y no una herramienta de progreso en su proyecto, por lo que tomó una medida que atacaría directamente la gratuidad de la educación, el DS-006, decretado el 4 de marzo de 1969; entre otras medidas contemplaba la pérdida de la gratuidad a nivel secundaria, en caso de reprobar algún curso, independientemente de su aprobación en periodo extraordinario, por lo que se debía pagar un costo de 100 soles, un golpe directo a los más pobres, tomando en cuenta que el salario mínimo en las zonas andonas era de 5 a 15 soles como máximo.⁴⁹

En Lima, Cuzco y Arequipa comenzaron las presiones al gobierno de Velasco para la derogación del decreto, en Ayacucho la protesta se desbordó, la sumatoria de agravios venidos desde la costa era ya un ensañamiento, tanto en el hecho, como en lo simbólico; la presencia del Estado peruano no se manifestaba en políticas públicas, sino en el ámbito de *coerción-represión*, por lo que la organización política en Ayacucho ya tenía una estructura rural, urbana y barrial que les permitiría enfrentar de manera organizada (entre otros factores gracias al PCP-BR y su influencia en el FER) a los enviados del gobierno, que por definición les eran ajenos a la comunidad.

El General Arrisueño, quien fungía como Ministro de Educación, fue increpado por estudiantes y padres de familia de Huamanga, los estragos eran inmediatos, para ese curso escolar ya existía una disminución de la matrícula del 30%; a mediados de marzo, la Asociación de Padres de Familia de Ayacucho, junto con asociaciones similares de todo el país forman el Comité Nacional de Defensa de la Educación. Un mes después, comenzó la confrontación directa con el Comité recién formado, desconociéndole representatividad y tratando de minar su unidad, los representantes del gobierno pretendían dialogar sólo de manera particular con cada asociación.

Mientras las demás Asociaciones cabildeaban la derogación parcial del decreto, en Ayacucho los acuerdos de unidad ya tomados por el Frente de Defensa del Pueblo eran claros, la derogación completa del DS-006; entre abril y mayo hubo un

⁴⁹ Loc. Cit. 51-52.

empantanamiento de las negociaciones, la ebullición estudiantil alcanzó madurez el 1° de junio, formándose el Frente Único de Estudiantes de Huanta (FUEH), la intransigencia ahora de autoridades escolares locales catalizó el descontento.

Ese mismo primer día de junio, en el colegio huantino Gonzalo Vigil, se expulsó a un grupo de alumnos que no alcanzaban a cubrir el gasto de su educación, producto derivado del Decreto Supremo, los alumnos afectados ingresaron la protesta al interior del colegio, por lo que son retenidos unos momentos, la comunidad estudiantil se solidarizó con la protesta de los ex-alumnos; dicha situación desencadenó el primer enfrentamiento con la policía, el colegio fue declarado en huelga estudiantil, cinco días después, se adhirieron a la huelga otros institutos y colegios de la provincia, dando muestra de identidad regional.

La relación que hay entre ruralidad y estudiantado en caso de crisis, termina generalmente en participación política unificada, es así que los campesinos se integraron al FUEH, ahora como Frente Único de Estudiantes y Campesinos de Huanta (FUECH), los alumnos no estaban solos, ahora era la lucha del pueblo contra las medidas autoritarias locales y centrales. En asamblea, se tomaron dos medidas: seguir la huelga y expulsar a la autoridad municipal, esta última decisión, revelara muchas cosas al paso de nuestra investigación.

El 10 de junio, se sucede un enfrentamiento con la policía, la escalada va en aumento, ahora ya habían utilizado gases lacrimógenos, la policía era reforzada por elementos de Ayacucho, los alumnos huantinos recibieron los propios de Huamanga; la congregación de cuatro mil personas en la plaza de Huanta dio una tregua a las acciones, pero el movimiento empezaba a dar muestras de desgaste. Al siguiente día, padres de familia y autoridades negociaron un acuerdo para levantar la huelga a finales de junio, el acuerdo fue desconocido por los estudiantes agrupados en el Frente, por lo que la huelga siguió hasta lograr la certeza de la derogación del DS-006 y la reinstalación de todos los alumnos expulsados.

El FUEH tuvo el apoyo de los alumnos huamanguinos del FUESA, extendiéndose la huelga hasta la capital ayacuchana, el 13 de junio una vez más la violencia gubernamental se hizo presente, ahora en la represión se usó armas de fuego, un estudiante herido causó la ira del pueblo, los enfrentamientos durarían hasta la madrugada del día siguiente; para el día 20 de ese mes, se dio un nuevo enfrentamiento,

alumnos y alumnas se refugian en el mercado central, el cual quedó sitiado y bombardeado con gases lacrimógenos, adentro había estudiantes, locatarios, clientes y niños.

La violencia política se generalizó: vecinos, estudiantes, campesinos y profesores se enfrentaron contra la policía hasta el sábado 21 de junio, por lo que la policía realizó redadas en Huamanga y Huanta, uno de los presos de esa jornada fue el Dr. Abimael Guzmán; en tanto, ambos grupos antagónicos se preparaban para una refriega más, los barrios se organizaron tácticamente para repeler el inminente ataque.

Desde Lima llegaban vía aérea los grupos de élite: Sinchis y los Lllapan Atic, los cuales velaban armas en las comisarias perimetrales a la zona de conflicto, esperando la orden para entrar en acción, hasta no tener la orden, la protesta social tendría que ser contenida por la policía; para el domingo 22 de junio, por la mañana el pueblo enfrenta a la policía a piedras y palos, la respuesta fue contestada con gases, los palos y las piedras pasan a ser sustituidos por machetes y bombas caseras, la toma de un puesto de la Guardia Civil fue la nota final, los Sinchis marchaban a la vanguardia para enfrentar a los pobladores.

Entre las cinco o seis de la tarde, ingresaron a Huanta aproximadamente dos centenas de Sinchis, apoyados por una columna de los Lllapan Atic, abren fuego indiscriminado contra toda multitud -cerca de 10mil personas en ese momento-, la sangre comienza a correr en la plaza central, la comunidad replegada dejó en el las calles los cuerpos vacíos de vida, endebles y trémulos; Carlos Iván Degregori maneja la cifra “oficial” de catorce muertos, el testimonio de Silvia Arroyo, participante del movimiento, maneja una cifra de veintidós fallecidos, lo que es cierto es que con el estado de sitio impuesto en la provincia y la noche cobijando a los represores, les dio todo el tiempo necesario para deshacerse de los cadáveres, que se estimó en más de cien.⁵⁰

El escenario de un día después era de calles desoladas, ensangrentadas y a olor a pólvora que impregnaba el olfato, el escenario era de combate como si se tratase del mismo escenario cuando lucharon contra las guerrillas del 65; ya utilizadas las armas de

⁵⁰ DEGREGORI, 2010 (a): 61-64; también se consulto: Entrevista (Flor de Retama), la verdad a través de una canción, parte 1 y 2, en: <http://www.youtube.com/watch?v=ibFO8s7ymno&feature=related> y <http://www.youtube.com/watch?v=eruC-2B7f4&feature=related>

fuego, vienen las armas ideológicas, la descalificación al movimiento terroristas y agitadores se hace presente, mostrando una gran incomprensión a las necesidades de la población, a los agravios y a la resolución pacífica de los conflictos sociales.

El sonido de las balas en la sierra de Ayacucho no hicieron mucho eco en la ciudad de los virreyes, en parte por el ya distanciamiento empático y cultural con la serranía y en parte por la noticia del día 25 de junio, en la cual se anunciaba la derogación del DS-006/69; el gobierno de Velasco echaba para atrás una reforma muy controversial, la defensa de la gratuidad de la educación costo sangre y muertos, los cuales fueron puestos por la gente de la sierra.

1.4.-Los Partidos Comunistas en el Perú y su lucha por la pureza ideológica

El violento cierre del movimiento estudiantil en Huanta y Huamanga, representó la culminación de una etapa en el Partido Comunista del Perú-Bandera Roja, también representó una ruptura más en los organismos políticos donde militaba el Comité Regional de Ayacucho, restringiendo su accionar casi y exclusivamente al ámbito local; paradójicamente, la pérdida de base social y el repliegue político al interior de la UNSCH, dio un triunfo político e ideológico para el Comité Regional de Ayacucho, a menor bases sociales, mayor control y rigidez dentro del Partido.

La década que va de 1969 a 1979 es el periodo clave para entender la violencia político en la historia reciente del Perú, es aquí donde se dio el balance del fracaso de las luchas armadas anteriores, así como de el análisis de las luchas civiles, es también el periodo de preparación ideológica y la acumulación de fuerzas en la clandestinidad para llevar a cabo la Guerra Popular, que es una versión peruanizada de la Guerra Popular Prolongada de Mao Tse-tung.

Para entender el desarrollo de la aparición del Partido Comunista del Perú-Sendero Luminoso, debemos remitirnos a la ruptura entre la URSS y China, ambas, pretendían enarbolar la bandera del comunismo internacional; este fraccionamiento impacto a nivel global, los comunistas tuvieron que optar por una u otra potencia, es entes marco, se repite a escala la lucha intestina en pequeños microcosmos revolucionarios locales.

Fue en 1963 cuando comenzó a gestarse la corriente pro-china al interior del partido, la existencia de dos posturas generaron un ríspido debate, la tradicional táctica

comunicacional por medio de publicaciones fueron utilizadas como herramientas de difusión, legitimación y estigmatización, dando origen a dos periódicos: Unidad (pro-soviético) y Bandera Roja (pro-chino); el choque era inminente, en 1964 se llevó a cabo la IV Conferencia del Partido Comunista del Perú, cada escisión se disputó para sí el nombre del Partido, sólo diferenciándose por el nombre de sus publicaciones, así nacieron el PCP-Unidad, dirigido por Jorge del Prado y el PCP-Bandera Roja, dirigido por Saturnino Paredes.

El PCP-Unidad tenía un trabajo más establecido en zonas urbanas como Lima y el Callao, lo que le proporcionó una base obrera y sindical, mientras que la militancia del PCP-Bandera Roja era de extracto campesina; el PCP-U esperaba a que las condiciones objetivas y subjetivas estuvieran dispuestas para hacer la revolución, los miembros simpatizantes del PCP-BR buscarían hacer la revolución, en ese mismo momento comenzó la preparación para la guerra.⁵¹

La columna principal del PCP-BR estaba constituida por lo que había sido el Comité Regional de Ayacucho-JCM,⁵² el trabajo constante entre docencia-alumnado-comunidad le había proporcionado al Comité una configuración de campesinos mayoritariamente quechuas, estudiantes y profesores rurales y de un núcleo de intelectuales foráneos y locales, altamente cohesionado.⁵³ Como parte de la preparación para la guerra revolucionaria, Saturnino Paredes gestionó un viaje para adiestramiento político militar en la Escuela de Nam Kin, en China; el primer viaje de los peruanos lo encabezó Abimael Guzmán, lo que le permitió conocer de cerca la Revolución Cultural China.

La instrucción en China fue quizá el hecho más definitorio para el rumbo de la historia, el grupo que junto con Abimael tuvieron el encuentro con la Revolución Cultural, reafirmó la convicción del cambio por medio de la lucha armada, había que dar una nueva dirección estratégica en lo político, filosófico y militar; a su llegada en

⁵¹ Según el Documento de la Unidad de Instrucción, DIRSEG-PNP-200; Actividades de inteligencia y contrainteligencia ante un conflicto armado interno, en su página 17 dice: *“La ‘Facción Roja’ de Abimael GUZMAN REINOSO (c) ‘Alvaro’ (seudónimo que utilizaba en el extranjero), formó un ‘grupo especial’ para el trabajo militar directamente ligado al ‘Partido’ y con tres tareas: conocer la Zona, la Logística y la Política”.*

⁵² La formalización del plegamiento del CRA-JCM al PCP-BR se dio en la V Conferencia del PCP en 1965.

⁵³ Algunos de los miembros de ese núcleo intelectual destacaban: Abimael Guzmán, Augusta La Torre, Elena Yparraguirre y Osmán Morote, hijo del rector de la UNSCH.

Noviembre, organizan la V Conferencia del PCP-BR,⁵⁴ en la que se destacaban los siguientes puntos:

- El antes Comité Regional de Ayacucho, adscrito al PCP, se pliega formal y orgánicamente a la posición política del Pensamiento Mao Tse-tung
- Se enfatizó que la línea correcta es la del Pensamiento Mao Tse-tung; por ende, se debía exaltar el carácter revisionista y burgués de toda organización política o militar que no esté bajo la directriz del naciente maoísmo⁵⁵
- El modo de producción con que se caracteriza al Perú es: semi-feudal y semi-colonial
- El rescate del pensamiento de José Carlos Mariátegui
- La revolución será violenta, por medio del esquema de Guerra Popular Prolongada, aplicada en la guerra interna-externa en China
- Guerra del campo a la ciudad
- Preparación político-militar, así como acumulación de fuerzas en el silencio
- Las tres herramientas de la revolución: el Partido, el Ejército y el Frente, en el Partido

El protagonismo de Abimael Guzmán comenzaba a eclipsar poco a poco la dirigencia de Saturnino Paredes, ya que para 1966, el Dr. Abimael tenía el control de acceso burocrático a la UNSCH y contaba con la simpatía de los alumnos del FER, sin dejar de mencionar el carisma interno entre el grupo intelectual del que formaba parte, se formó gradualmente una nueva corriente en el ya diezmado PCP-BR.

Según varias fuentes, entre ellas el propio documento de inteligencia previamente consultado, en 1966 Abimael Guzmán realizó el segundo viaje a China, en pleno cenit de la Revolución Cultural, topándose con la parafernalia chino-comunista, elementos que posteriormente serían parte de la construcción identitaria del Partido, estos elementos son:

- La imagen del Presidente Mao

⁵⁴ Degregori (a): 146 y Documento de la unidad de instrucción p: 16-17; ambas fuentes se contraponen en la cronología de eventos, por lo que se toma como base la información de la unidad de instrucción, ya que se trata de un documento de Inteligencia.

⁵⁵ En este punto hago un paréntesis, el aislamiento de las guerrillas del MIR y del ELN fue multifactorial, entre otros factores se encontraba la línea de coexistencia pacífica de los pro-soviéticos, los pro-chinos oficialistas del PCP-BR les negaron todo apoyo logístico, militar y hasta moral; aun que hubo guerrilleros simpatizantes del pensamiento de Mao, pero disidentes en sus propios partidos comunistas, serían combatientes del proyecto continental del Che Guevara en Bolivia.

- La omnipresencia del libro (rojo) como medio de modificación de conductas individualistas e instrumento de poder
- La iconografía de las masas dirigidas por un “líder”
- El sol como símbolo cuasi religioso, sinónimo de omnisciencia

Es para ese mismo año que el PCP-BR encontró un clima socialmente fértil para el trabajo político, Ayacucho vivía una serie de hostilidades por parte del ejército y el gobierno central, el cual se había apostado en la región para exterminar a las guerrillas que se encontraban en la provincia de La Mar, esto, sumado a la miopía de Belaúnde con la tentativa de asfixia económica a la UNSCH, construyó condiciones para la movilización política de la comunidad misma que legitimó al FER y al PCP-BR.

Entre 1967 y 1968, la unidad interna del PCP-BR parecería sostenida con alfileres, el proceso de fragmentación en infinitésimas moléculas políticas era incontrolable, dentro del partido existían tres grupos: el grupo hegemónico allegado a Paredes que denominaremos “*ayacuchano*”, el “*grupo Ching-kang*”, y al autodenominado “*grupo bolchevique*”, siendo las cabezas visibles de la rebelión Rolando Breña y Jorge Hurtado; la Juventud Comunista y un grupo de docentes piden la cabeza de Saturnino Paredes por su negativa de brindar apoyo a la guerrilla del ELN, la disidencia también exigía replantear los resolutivos de la V Conferencia.

Paredes, apoyado por los “*ayacuchanos*”, salió airoso, expulsados del partido a esa corriente, que inmediatamente formó un nuevo partido, tomando por nombre el mismo de su publicación, *Patria Roja*, ahora existían tres Partidos Comunistas, cada vez más minúsculos: *UNIDAD*, *BANDERA ROJA* y *PATRIA ROJA*.⁵⁶ Las fisuras dentro del partido cada día se convertían en abismos político-ideológicos, la rivalidad entre Paredes y Guzmán se enconarían, una de las razones fue la ambigua postura de Paredes ante el Gobierno Revolucionario de Velasco, el cual había sido caracterizado por la facción ayacuchana como fascista; los tiempos para llevar a cabo la guerra no eran sincrónicos entre ambos personajes, en Abimael existía premura, en Paredes indecisión.

Había llegado el momento de asumir el control del Partido, el alumno enfrentaría al maestro, el perdedor no tendría cabida en ese mismo espacio político, la facción “*roja*” o “*ayacuchana*” había tomado una posición de confrontación directa contra toda figura de autoridad, lo cual no le impedía realizar la estrategia y táctica de infiltración a

⁵⁶ DEGREGORI (a): 145 y DEGREGORI, 2010 (b): 135-138; *HATUN WILLAKUY*, 2004: 98; ESCARZAGA, 1997: 75 y *Un mundo que ganar* nº 18, 1992: 45.

la burocracia educativa, Bandera Roja increpaba al rector Morote por más espacios de comedores, dormitorios y otras demandas, situaciones que el rector no podía resolver; la crisis al interior de la UNSCH fue resuelta desde el centro del poder, la dictadura de Velasco restó autonomía a las universidades, pero necesitaba un órgano operacional al interior, los miembros de Bandera Roja lograron controlar el Consejo Ejecutivo, posición estratégica en su plan de acción.

La toma virtual del Consejo por la facción ayacuchana, les permitió retener la Jefatura de Personal e instalar a sus cuadros en órganos de dirección de la Universidad, como en Bienestar Social, departamento responsable de alojamiento y comedores; Bandera Roja tenía el monopolio del control burocrático, sin mencionar el control estudiantil por medio del FER, sin dejar de lado el trabajo con organizaciones campesinas y estudiantiles huanterinos.

La lucha por la gratuidad en de la educación en abril-junio de 1969 fue el catalizador para la toma de decisiones, el grupo de Saturnino Paredes estaba en contra de la huelga, pero fue rebasado por la facción ayacuchana y por el desborde popular en general; Abimael salió con la convicción de desterrar al “*revisionismo*” dentro del partido, es decir, expulsar a Paredes definitivamente.

Al salir de la cárcel por los sucesos en Huanta y Huamanga, Abimael preparó la contraofensiva ideológica para expulsar a Paredes, se le señalaría como revisionista, ya que Paredes nunca dejó las ambigüedades con el Régimen de Velasco, su postura ante la huelga en Huanta y Huamanga, eso sin contar la tendencia hoxhista⁵⁷ con la cual comenzaba a simpatizar, y que le costaría al PCP-BR el apoyo chino. Con respecto a la guerra, Paredes siempre se mostró reacio, postergando por tanto, el inicio de la lucha armada, en sus intentos por calmar el ímpetu belicista de la facción ayacuchana, Paredes argumentó que Ayacucho era zona de reforma agraria, lo que impediría la lucha armada.

En diciembre de 1969 la facción ayacuchana convocó a la VI Conferencia del Partido, a pesar de haberse realizado en propio terreno, los ayacuchanos tuvieron un revés, Paredes obtuvo el apoyo “*nacional*” del partido, por lo que saldrían expulsados los ayacuchanos; la “*victoria*” de Paredes se difuminaría con el tiempo, la derrota de los

⁵⁷ Enver Hoxha era el líder del Partido del Trabajo Albanés, quien resistió la invasión fascista de Mussolini, su estrategia de guerra era a la inversa de Mao, de la ciudad al campo; una vez derrotado el nazi-fascismo, se alineó a Stalin, a su fallecimiento optó por el bando pro-chino. Posteriormente habría un alejamiento entre ambos países.

ayacuchanos les restaba aún más bases sociales, dejándole únicamente como marco de acción Ayacucho, la Universidad Nacional de San Cristóbal Huamanga y algunos cuadros universitarios de Lima.

A inicios de 1970, comenzó la construcción de un nuevo partido (aun que para Abimael, los que salieron expulsados fueron los allegados a Paredes), el antiguo Comité Regional de Ayacucho se autodenominaría como el verdadero Partido Comunista del Perú, para diferenciarse, retomó el lema universitario estudiantil, por el *Sendero Luminoso de José Carlos Mariátegui*, nace el PCP-Sendero Luminoso.⁵⁸

La última escisión del Partido Comunista dejaría al Comité Regional de Ayacucho, literalmente aislado de todo escenario político externo; la reconstrucción del partido al iniciar 1970 era una labor artesanal, sólo quedaban de su lado algunas organizaciones locales y unos cuantos cuadros en Lima.

La diversificación política aisló más al Comité Regional de Ayacucho, teniendo un terreno multicultural del cual ya no podían monopolizar, sólo la constante ideologización del pensamiento de Mao Tse-tung pudo mantener el ímpetu del grupo de Abimael Guzmán; es en este periodo lo que podríamos denominar como “*mariateguista*”, utilizando los conceptos dialecticos bisagras entre José Carlos Mariátegui y Mao Tse-tung: (*semi*) *feudalidad* y (*semi*) *colonialidad*.

Según el documento de Inteligencia de la Policía Nacional ya citado, indica en su página 18 que, en febrero de 1970 se realizó el II Pleno de la VI Conferencia Nacional, en la cual había que fijar tres objetivos: *reconstrucción del partido; unidad ideológica del partido; y dirección del partido*, Abimael Guzmán asumió la dirigencia del nuevo partido; siguiendo ese mismo documento, en los dos primeros años posteriores a la ruptura, se formó el Centro de Trabajadores Intelectuales Mariateguistas (CTIM), con la finalidad de captar potenciales cuadros y formarlos ideológicamente, este hecho es sumamente importante, porque representa la construcción formal del proyecto pedagógico senderista.

En 1972 cuando el Partido comenzaba el Plan Estratégico para el Comité en Lima, y re contactar a sus cuadros urbanos que estaban aislados durante la ruptura, con la

⁵⁸ Sobre el proceso rupturista se consulto: Un mundo que ganar. *Ibíd.* RONCAGLIOLO, 2007: 75-77. DEGREGORI (a): 149-158 y 195-197.

Dirección de Personal y la Dirección de Bienestar Universitario aún en manos del grupo de Abimael Guzmán, les brindaba una base de trabajo político estable, pero sólo hasta ese año; la edad de oro del Comité Regional de Ayacucho comenzaba a quedar atrás, las condiciones sociales en la Universidad Nacional San Cristóbal Huamanga habían cambiado, ya existía al interior una pluralidad política, pluralidad que no podía controlar el CRA y que polarizarían la lucha universitaria en dos bandos, a mayor pluralidad, mayor oposición.

En junio de 1973 llegó la hora del relevo direccional de la Federación Universitaria de San Cristóbal de Huamanga (FUSCH), lo que era un ejercicio simple de democracia electoral para la nueva pluralidad universitaria, para los excompañeros de partido era un ajuste de cuentas que destapó todo el odio y coraje acumulado durante años; la antagonización entre los dos bandos únicos no dio oportunidad a la mediación o a una corriente tercerista que mediara entre el FER y la disidencia, por lo que las elecciones se dieron en un ambiente de enfrentamiento directo entre estos dos grupos políticos.

Las elecciones fueron realizadas en lo que se consideraba terreno histórico del FER, la residencia universitaria, instalaciones de las cuales les fueron arrebatadas al FER por la fuerza, el enfrentamiento tuvo un saldo de 60 heridos aproximadamente, éste sería el primero de muchos conflictos violentamente resueltos entre el FER y los “*otros*”. Es en el mes de agosto cuando apareció un volante de circulación universitaria donde se hacía alusión a la reconstrucción de un frente estudiantil nacional, del cual se pretendía abastecer las bases del partido, el documento estaba firmado por FER-Sendero Luminoso.⁵⁹

El nombre se le da precisamente por el rescate teórico del Amauta, “*por el sendero luminoso de José Carlos Mariátegui*” la rúbrica respondía a la siguiente dicotomía: el hacer la diferenciación con otras organizaciones que sustentaban el nombre de Partido Comunista y la anunciación ideológica de una etapa mariateguista; este sería uno de los últimos amarres que dejaría hechos en la vida civil Abimael Guzmán, quien desde un año atrás presentaba licencias por cuestiones de salud,⁶⁰ esto le

⁵⁹ DEGREGORI (a):141.

⁶⁰ Abimael Guzmán había desarrollado dos enfermedades que le acompañarían a lo largo de la guerra, la soriasis, que viene siendo un tipo de escamación de la piel y la más seria (quizá la más controvertida), la policitemia, enfermedad de la sangre que produce exceso de glóbulos rojos, por lo que la altura andina

obligaba residir temporalmente en Lima, por lo que la figura de autoridad partidista era ocupada y reforzada por los liderazgos locales ayacuchanos.

Mientras que 1973 representó una derrota más para el CRA, en Lima comenzaba una nueva etapa que por las mismas condiciones de las purgas internas les había aislado de ese escenario urbano, el trabajo de desplazamiento político era organizado por la alianza entre el Comité Regional Ayacucho y el Comité Regional 14 de junio, de ahí saldrían los primeros organismos que a la postre le darían forma al futuro Comité Regional de Lima: Centro de Autoeducación Obrera José Carlos Mariátegui; Frente Estudiantil Revolucionario y Movimiento Femenino Popular.

Ya para 1974, la hegemonía del Comité Regional de Ayacucho llegaba a su fin en su zona endémica, habían perdido el control del acceso burocrático universitario y eran minoría en el Sindicato Único de Trabajadores de la Educación (SUTE-UNSCH); resulta paradójico que el fracaso del trabajo de masas, sea el triunfo de la unidad ideológica de la conducción de la guerra por parte de Abimael Guzmán, es en ese periodo donde comienza la hegemonía al interior del partido.

En 1975 se daba la reorganización político-ideológica-estratégica, el partido prepara las condiciones para emprender la guerra, en ese momento, el sustento ideológico era tácticamente mariateguista, mientras que la guerra y el sustento político era estratégicamente maoísta; en la sierra ayacuchana había una contracción política en Huamanga y su universidad, salvo en los pequeños guetos estudiantiles a su cargo, el trabajo con la población campesina era una constante, el PCP-Sendero Luminoso pasó desapercibido para los aparatos de inteligencia por varias circunstancias:

- Su marginalidad política y conformación grupuscular en la sierra
- La desorganización de los aparatos de inteligencia, el nuevo golpe de estado y la dictadura de Bermúdez y la frágil relación intra-institucional no previo el desarrollo de dicha facción del PCP
- El silencio del indígena

Para octubre, se presentó el documento de discusión interno “*Retomemos a Mariátegui y Reconstruyamos su Partido*”, firmado ya como Comité Central del Partido

no era recomendable para su enfermedad, era mejor un vivir a nivel del mar, como por ejemplo Lima; se ha especulado bastante sobre ello, estrategia del PCP, del gobierno o cuartada para sus múltiples viajes a China y su posterior clandestinaje. Ya sea por estrategia o por cuestiones de salud, su traslado – primero esporádico y después permanente-, cambiaría el rumbo de la guerra. Ver: GORRITI, 2008: 321-328.

Comunista del Perú, asumiendo para sí la continuidad del proyecto del Partido Socialista creado en 1928; era la formalización del pensamiento mariáteguista como guía de reconstrucción interna, así se presentó en noviembre en la VI Conferencia Nacional.⁶¹

En el documento: “*Retomemos a Mariátegui*”, encontramos una dicotomía interpretacional unívoca, la primera es la relación dialéctica entre Mao Tse-tung y Mariátegui, “*Hemos hecho que en Mariátegui se encuentran tesis similares a las del Presidente Mao*”;⁶² la segunda, fue un método de adhesión ideológica condicionada por el contexto cultural, Mariátegui era más digerible para el militante con una educación básica, para el que apenas entraba al mundo de las letras o para el que estaba anclado en la serranía, mientras que Mao Tse-tung era para un militante más “*sofisticado*”, con acceso a otro tipo de educación, a un contacto más urbano y perteneciente a un cierto tipo de élite estudiantil.

Un año después, 1976, comenzó la contraofensiva política del PCP-SL, la mayor virtud del PCP en esos años fue la paciencia, después de los reveses políticos al interior de la universidad en Ayacucho, el FER-SL ganó las elecciones estudiantiles,⁶³ la siembra y cosecha del trabajo político de años dio nuevamente frutos, el ciclo de maestro-estudiante-militante le proporcionó al PCP-SL un grupo de partidarios ideológicamente cohesionados; esta situación le permitiría a Abimael Guzmán dedicarse de lleno a los preparativos para la guerra, por lo que renuncia a la UNSCH por motivos de “salud”.⁶⁴

El año de la desaparición de Abimael Guzmán en la vida civil, el Comité Central del PCP aceleró los preparativos para la guerra, el descontento que estaba generando la dictadura de Bermúdez pretendió ser capitalizado por el PCP-SL; en marzo de 1977, en la II Reunión Nacional de Organismos Generados (sector femenino, popular y obrero) se impulsó construir las condiciones para la lucha armada. Para noviembre en la VII plenaria del PCP-SL, se impulsan:

⁶¹ ARCE, 1991: 62-91.

⁶² Un mundo: 44.

⁶³ La explicación de este repunte del PCP y el FER-SL obedeció a que era el producto ideológico de su proyecto educativo, eran los alumnos instruidos por la generación del movimiento estudiantil del 69. DEGREGORI: 2010 (a): 175.

⁶⁴ GORRITI, 2008: 325.

- *El “Plan Nacional de Construcción” en función de la Lucha Armada*
- *La “Reorganización General del Partido”*
- *La lucha contra la Línea Oportunista de Derecha (LOD)*⁶⁵

La construcción y reorganización no fue más que el desplazamiento y abandono gradual de la filosofía mariateguista por el Pensamiento Mao Tse-tung, se estableció una peruanización de la estrategia militar y filosófica del Pensamiento del Presidente Mao, dando nacimiento a la Guerra Popular del Perú; la lucha contra el *oportunismo de derecha* no fue más que una homologación del proceso del PCCH, cuyas luchas eran situaciones necesarias para establecer la hegemonía del camarada Gonzalo, contra los liderazgos locales naturales de los cuadros de Ayacucho.

La dictadura ya se encontraba muy desgastada para 1978, la protesta social desbordada en Lima, el Callao, Cuzco entre otros departamentos eran movilizaciones de la izquierda ajena al PCP-SL, cuyas acciones eran desdeñadas y tildadas de pequeñoburguesas o burdo revisinismo; acciones que dicho sea de paso, obligaron a la dictadura de Bermúdez anunciar la normalización democrática, comenzaba la preparación para el Constituyente y la creación de una nueva Constitución.

Ante esto, el Comité Central del PCP-SL, preparó y redactó el documento denominado “*Contra las ilusiones Constitucionales y por el Estado de Nueva Democracia*”, era el comienzo del antagonismo simbólico, del cual estará cargado toda la guerra entre el PCP-SL y el Estado.

“-Amigo Aguirre ¿cómo me hace usted esto? - dijo Guzmán en fingido reproche.

-¿Por qué, doctor?

*-¿Por qué usted sabe bien que yo no estoy en estas cosas ¿Qué vamos a sacar con paros?”*⁶⁶.

El dialogo retomado del libro de Gustavo Gorriti es muy revelador, es la última aparición pública de Abimael Guzmán, *-¿Qué vamos a sacar con paros?-*, reflejaba la negativa de participar en las luchas de tipo social; ese pequeño y efímero “accidente de trabajo” a principios de enero, no detendría la tempestad que se venía.

⁶⁵ HATUN: 101 y DIRSEG-PNP-2003: 20

⁶⁶ GORRITI: 21.

Entre mayo y julio se llevó a cabo el IX Pleno Ampliado, lo que incluyó al Buró Político, ¿el objetivo?, Iniciar la Lucha Armada (ILA), plasmado en el documento interno denominado: “*¡Desarrollemos la creciente protesta popular!*”, documento justificado a base de citas de Lenin y Mao para el planteamiento de una “*situación revolucionaria en desarrollo*”; la segunda parte está llena de indicadores macroeconómicos para demostrar el fracaso de la dictadura y su menester de reestructurarse por medio del régimen democrático, el PCP-SL no estaba dispuesto a darle una oportunidad a la democracia electoral.⁶⁷

Para el 28 julio de 1979, la nueva constitución ya estaba promulgada, el PCP-SL en esa confrontación simbólica ya había preparado el documento denominado: *Por la nueva bandera*, fechado el 7 de junio, día de la jura de bandera por parte de las Fuerzas Armadas y la Policía Nacional, haciendo así su propio ritual de sus Fuerzas Guerrilleras, a manera de paralelismo; el documento comienza a desarrollar lo que muchos denominan el mesianismo de Abimael Gonzalo y el despliegue del discurso religioso, iniciando: “*Muchos los llamados y pocos los escogidos*”, lo que nos remite inmediatamente al evangelio de Mateo 22:14, que a la letra dice: “*Porque muchos son los invitados, pero pocos los escogidos*.”⁶⁸

De noviembre a diciembre se realizó la Conferencia Nacional Ampliada para definir la estrategia del Inicio de la Lucha Armada, es ahí donde se definen los tres instrumentos de la revolución:

1. El Partido
2. El Ejército Guerrillero Popular
3. El Frente

El año de 1980 representaba el año del regreso al régimen democrático electoral y la normalización del sistema político peruano, es durante casi todo abril que la cúpula del PCP-SL, sus bases y sus guerrilleros se adiestraron militar, política e ideológicamente en lo que la historiografía senderista es señala como la Primera Escuela Militar, en ella, el Inicio de Lucha Armada era el eje de la discusión, en condiciones de extremo hermetismo y enclaustramiento, el mismo camarada Gonzalo clausuro el curso con el discurso: *Somos los iniciadores*, en el cual, sin dejar reconocimiento a otras

⁶⁷ ARCE, 1991: 115-137.

⁶⁸ ARCE, *Ibíd.* 141-145 y SANTA BIBLIA, 1999: 1028

luchas antecesoras a la del PCP, se autonombran como la única fuerza político-militar legítima de la lucha armada en Perú.

La luz de Mariátegui que iluminaba el camino del PCP se iba extinguiendo poco a poco, en dicho discurso documentado se glorifica al marxismo, al leninismo y al “pensamiento” Mao Tse-tung, sin ninguna referencia al Amauta, es el fin de la etapa mariateguista; al inaugurarse la etapa del pensamiento mao-maoísmo, se justifica la peruanización de la estrategia de Guerra Popular Prolongada, los puntos destacables son:

1. *Entramos a la ofensiva estratégica de la revolución mundial*
2. *Nuestro pueblo entra a tomar el poder por las armas*
3. *El partido entra a desarrollarse a través de la lucha armada*
4. *Comenzamos a desarrollar la militarización del partido a través de acciones y a aplicar el plan de inicio*
5. *Nos armamos teórica y prácticamente para iniciar la lucha armada*⁶⁹

Después de diecisiete años, por fin se realizarían elecciones democráticas para el día 18 de mayo, la sociedad peruana, incluida la analfabeta, estaba preparada para emitir su voto, todo ocurrió sin mayor novedad, el resultado esperado era el triunfo de Belaúnde Terry, la comunidad internacional aplaudía el ejercicio cívico, los militares se retiraban a sus cuarteles y la fiesta democrática contagiaba las calles de Lima, todo salió a pedir de boca, salvo un pequeño incidente en la sierra, nada de qué preocuparse.

Algunos diarios locales de Ayacucho documentaron que en la madrugada del 17 de mayo, un grupo de personas encapuchadas asaltaban la oficina del Registro Electoral de la casi desconocida y lejana Chuschi, el libro de registro de la comunidad y las ánforas electorales fueron quemadas; el hecho no trascendió, el material siniestrado fue repuesto y la comunidad tuvo acceso al voto, sin embargo, ese era el inicio de las acciones armadas del PCP-SL.

Capítulo 2.-La Guerra Popular del Partido Comunista-Sendero Luminoso, una propuesta de periodización

La utilización de “Guerra Popular” como categoría, permitió crear una periodización conforme a las necesidades de la investigación, para ello, fue necesario confrontar la periodización de la CVR con la de los planes militares del PCP-SL; a

⁶⁹ ARCE: 163-175

partir de ahí, se describe lo que denominaremos la fenomenología de la Guerra Popular, es decir, su composición intrínseca determinada por las dimensiones espacio-tiempo y sin caer en la tentación de un análisis militar.

Desarrollo de la Guerra Popular según el plan del PCP-SL	Periodización de la CVR
<p>Definición y preparación: Acuerdo para llevar a cabo la Guerra popular en el IX Pleno Ampliado del PCP-SL en Junio de 1979. Luchas intestinas, dirigencia del PCP contra Programa del Partido, línea política y estrategia</p> <ul style="list-style-type: none"> • Línea oportunista de derecha • Nueva línea derechista • Divergencias de izquierda 	<p>El inicio de la violencia armada (mayo 1980-diciembre 1982). Se toma como referencia la quema de ánforas realizada por el PCP-SL en el poblado de Chuschi, el 17 de mayo de 1980 y culmina el 29 de diciembre de 1982, con el ingreso de las fuerzas armadas a la lucha contrasubversiva.</p>
<p>Inicio: 17 de mayo a diciembre de 1980</p> <ul style="list-style-type: none"> • <i>Inicio de la Lucha Armada (ILA)</i>, 17 de mayo de diciembre de 1980. <p>Militarización del Partido. Creación de destacamentos y pelotones. Hacer del campo el escenario principal, complementándolo con la ciudad. Combates casi si armas.</p>	<p>La militarización del conflicto (enero 1983-junio 1986). Inicia con la instalación en enero de 1983 del llamado comando político militar de Ayacucho, a cargo del general Roberto Clemente Noel Moral, y cierra con la deleznable matanza de presos del PCP-SL en los penales de Lima y el Callao los días 18 y 19 de junio de 1986.</p>
<p>Desarrollo de la guerra de guerrillas:</p> <ul style="list-style-type: none"> • <i>Desplegar la Guerra de Guerrillas</i>: enero 1981-diciembre de 1982. <p>Comprende el Plan Abrir Zonas guerrilleras (enero-mayo:1981), tres planes: Conquistar Armas y medios, remover el campo con acciones guerrilleras y batir para avanzar a las Bases de Apoyo. Salto ideológico: Marxismos-leninismo-maoísmo-Pensamiento guía</p>	<p>El despliegue nacional de la violencia (junio 1986-marzo 1989). Comprende después de la matanza de los penales en junio de 1986, hasta el 27 de marzo de 1989, con el ataque sincronizado de miembros del PCP-SL y narcotraficantes a un puesto policial en Uchiza en el departamento de San Martín.</p>
<ul style="list-style-type: none"> • <i>Gran Plan de Conquistar Bases de Apoyo</i>: 1983-1986. <p>Creación del Ejército Guerrillero Popular, del Frente Revolucionario de Defensa del Pueblo, Comités Populares por medio del Plan Militar de Conquistar Bases de Apoyo, el Plan del Gran Salto y las dos Campañas de defender, desarrollar y construir I y II. Plan del Gran Salto: cuatro campañas para generalizar la guerra de guerrillas</p>	<p>La crisis extrema: ofensiva subversiva y contraofensiva estatal (marzo 1989-setiembre de 1992). Corresponde a partir del asalto al puesto de Uchiza y culmina con la captura de Abimael Guzmán y otros miembros de la cúpula del PCP-SL el 12 de septiembre de 1992.</p>
<ul style="list-style-type: none"> • <i>Gran Plan para Desarrollar Bases de Apoyo</i>, 1986-1989: <p>Campaña del Plan Piloto-Cercar la ciudad desde el campo, Construcción del nuevo Poder, estrategia</p>	<p>Declive de la acción subversiva, autoritarismo y corrupción (setiembre 1992-noviembre 2000).</p>

<p>política para Desarrollar Bases, estrategia militar Desarrollar Guerra Popular sirviendo a la revolución mundial . Campaña de “Culminar brillantemente estableciendo un hito histórico”.</p> <ul style="list-style-type: none"> • <i>Gran Plan de desarrollar Bases de Apoyo en función de conquistar el poder, 1989-1992:</i> <p>Buscar el equilibrio estratégico y la creación de los Comités Populares y Abiertos Periodo de desarticulación de la Jefatura histórica del PCP-SL, incluido Abimael Guzmán (Presidente Gonzalo).</p> <ul style="list-style-type: none"> • <i>Gran Plan de conquistar el Poder, 1992-1999.</i> <p>Facción PROSEGUIR, continuación de la lucha armada por Óscar Ramírez Durand (a) Feliciano, culmina con su captura y con ello el último histórico. Dentro este periodo se da una reestructuración del PCP-SL, desembocando en la fragmentación y la consolidación regional de los Comités Lima, Huallaga y en la zona del VRAE; cada Comité define su propia estrategia política y/o militar.</p>	<p>De la captura de la cúpula senderista hasta la huida de Perú del Presidente Alberto Fujimori.</p>
<p>Tomado de: ARCE, 1991: 336-337,341-365 e HIDALGO, 2004:72-90.</p>	<p>Informe Final de la CVR, T. 1: 59-60</p>

Como leímos, la periodización de la CVR contempla a los dos actores en la misma dimensión espacio-tiempo, sin embargo, nuestro estudio requiere de una especificidad geográfica-temporal, destacamos que la CVR menciona como iniciador de la violencia al PCP-SL, como acto de aparición espontánea, nosotros ya hemos justificado anteriormente que hubo una serie de factores estructurales violentistas que permitieron y estimularon la aparición de la violencia política y la existencia de grupos armados; la propuesta de periodización fue creada con base al desarrollo estratégico y táctico de la Guerra Popular del PCP-SL, pero, ¿qué y cómo es la Guerra Popular impulsada por el Partido Comunista del Perú-Sendero Luminoso?.

Fenomenología de la Guerra Popular del PCP-SL				
Etapas de la Revolución	Línea Militar	Ideología	Estrategia	Táctica
Revolución democrática	Campo-Principal Ciudad-Complemento	Marxismo	Dirigencia de la guerra por parte del PCP-SL	Agitación y propaganda
Revolución socialista	Creación de milicias populares	Leninismo	Específicamente guerra campesina	Combate Guerrillero
República Popular de Nueva	Construcción del Ejército Guerrillero Popular	Maoísmo	Crear nuevo Poder por medio de las Bases de	Eliminación selectiva

Democracia			Apoyo	
	Cerco y aniquilamiento	Pensamiento Guía/ Pensamiento Gonzalo	Cercar la ciudad desde el campo	Sabotaje y Terrorismo estratégico y táctico (no reconocido)
Ver: ARCE: 336,337,342,343				

Toda guerra se compone de la estrategia y la táctica,⁷⁰ en ese sentido, la Guerra Popular tuvo una peculiar característica, la estrategia era dictada por el Comité Central y particularmente por el Presidente Gonzalo; mientras que la táctica, los militantes del PCP-SL no respondían estrictamente a las necesidades estratégicas e ideológicas de la cúpula senderista, sino a cuestiones de tensiones sociales, culturales, étnicas, economicistas, revanchistas e incluso de prestigio a nivel local, así lo afirma Ulrich Mücke: *“los éxitos de Sendero Luminoso en cada región (aunque fueran parciales y no duraran mucho) se debían a factores propios de cada esfera geográfica y social en la cual Sendero se movía”*.⁷¹

Muchas acciones tácticas en la sierra o en la selva peruana tuvieron de trasfondo revanchismos político-culturales que podían ser ultra-violentas, el exceso podía ser tolerable y hasta cobijado, siempre y cuando fuese en nombre del partido y del pensamiento Gonzalo.

Esta gama de axiomas políticos y complejidades sociales, determinaron el rumbo estratégico y táctico de la Guerra Popular, para el desarrollo de nuestra investigación, una cronología no sería viable y mucho menos explicativa, fue más adecuado tomar como base los planes militares de Sendero Luminoso para poder destacar una serie de acciones representativas que reflejan la multiculturalidad senderista y su significado simbólico.

2.1.-Inicio de la lucha armada del PCP-SL (17 de mayo a diciembre de 1980)

El interés geopolítico que generaron las guerrillas en Centroamérica puso los ojos del mundo casi exclusivamente en esa región potencialmente revolucionaria, sin percatarse del desarrollo de otros procesos armados en otras latitudes subcontinentales. La insurgencia de un grupo *“exótico”* andino peruano no provocó mayor eco nacional e

⁷⁰ Estrategia se entiende como la conducción de la guerra para alcanzar el triunfo y la táctica es el modo y los medios del combate en el campo de batalla, ver: SOHR, 2009: 157 y 339.

⁷¹ MÜCKE, 2005: 480

internacional al inicio de su lucha armada, quizá por la nula estética guerrillera caribeña o la ausencia de figuras “*carismáticas*” al estilo del Che, Roque Dalton o los jóvenes guerrilleros nicaragüenses.

Sendero Luminoso estuvo aislado de la solidaridad internacional, pero tampoco era una situación que le preocupase al partido, para ellos, todas esas luchas eran desviacionista revisionistas ligadas al *social-imperialismo*; Sendero siempre estuvo solo, en Huamanga, en Perú y en América y así le convenía para consolidar su hegemonía como “*faro de la revolución mundial*”.

Al interior del Perú, el inicio de hostilidades del PCP-SL no levantó entusiasmo y si muchas suspicacias, el tipo de acciones y objetivos de los alzados provocó inmediatamente que la opinión pública y los partidos institucionales de izquierda señalaran a los “*iluminados*” como una parte dura del ejército que se negaba a dejar el poder gubernamental; otros señalaban la insurrección como venida desde un portaaviones caribeño (alusión a la isla de Cuba), su proceder no era entendible para la gran mayoría de la sociedad peruana.⁷²

La legitimidad del PCP-Sendero Luminoso fue cuestionada inmediatamente, quién podía creer en un grupo revolucionario se levantase en armas con plena apertura democrática y en la cual se otorgaba el voto los analfabetos –que era a su vez otorgarle la participación a más de la mitad de la población en Perú–; a pesar de ello, el Inicio de la Lucha Armada (ILA) fue un cálculo muy exacto y meticuloso, que le dio a Sendero sus mayores triunfos en la sierra andina, se podría decir que fue el gran acierto de la Guerra Popular, dicho inicio tiene tres dimensiones: la simbólica, la operativa y la político-militar.

La carga simbólica es la quema de las boletas electorales en Chuschi, en la provincia de La Mar, Ayacucho, fue la simbolización del rechazo leninista al cretinismo parlamentario; la parte operativa fue determinada a los tiempos de la serranía, en el mes de mayo se sitúa el otoño austral, por lo que necesitaron trabajar en el verano -diciembre a febrero- para levantar las cosechas y preparar el teatro de

⁷² Es de llamar la atención que incluso, las publicaciones consideradas serias e importantes del Perú llenases de adjetivos soslayantes y sesgos informativos que contribuyeron a la desinformación del origen, causas y características del PCP, cito el título del artículo principal de la revista Caretas nº678: “*Sendero Luminoso, la extraña y alucinada secta del maoísmo quechua*”.

operaciones. Y por último, la dimensión político-militar, sumaron todo el capital humano posible por medio de campañas de agitación y propaganda, esta contemplación de elementos fue un verdadero oportunismo estratégico, además de tener al Ejército Peruano neutralizado a causa de la transición democrática.

En esta etapa el enfrentamiento directo no estuvo contemplado, lo que se tradujo en un número de bajas en mínimo –no por ello menos dramático- los grupos armados “*sin armas*” serán los que enfrenten a las fuerzas policiales para despojarle de sus armas de fuego, así como los constantes decomisos de cartuchos de dinamita a las mineras en Ayacucho y Pasco.

A finales de los años setenta del siglo XX, más de una organización de izquierda pugnaba por la lucha armada, la amenaza de Sendero Luminoso era una más, por lo que no fue tomada seriamente por la clase política peruana, eso, sumado a la imposibilidad castrense de actuar a discreción por el nuevo marco jurídico-democrático y las pugnas entre sistemas de inteligencia, lo que permitió al PCP una gran posibilidad de moverse como pez en el agua, tal como lo dicta el principio fundamental de la Guerra Popular Prolongada.

Abimael Guzmán destacó el cálculo con el que fue fechada el inicio de la Guerra Popular: *“Por eso escogimos ese momento, los hechos nos han confirmado; era obvio que Belaúnde, y también lo ventilamos, tendría un temor: el golpe de Estado y por tanto restringiría a la fuerza armada; ¿era difícil de prever?, no, por la experiencia que tuvo el año 68; eran cosas calculables y se nos ha enseñado a calcular, a analizar, a sopesar, así nos han enseñado, el Presidente ha sido muy exigente en esos problemas sobre todo en cuanto se refiere a preparación. Creemos que los hechos nos han confirmado, dos años y no pudieron entrar las fuerzas armadas”*.⁷³

Acciones del PCP-SL en el Inicio de la Lucha Armada (mayo-diciembre de 1980)

Tipo de acción	Número
Ataques con dinamita	85
Bombas Molotov	48
Arma de fuego	20
Sabotaje	85

⁷³ ARCE:30

Incendio	98
Torres de electricidad	5
Victimas	13
Tomado de: Violencia Política en Perú, Tomo 1: 30,31 y 48. Sobre el número de víctimas se consultó Hatun Willakuy, Mapa de Crímenes y violaciones de los Derechos Humanos.	

El 17 de mayo de 1980 se convirtió en una fecha indeleble para el Perú, un comando armado de Sendero irrumpió en la junta electoral de Chuschi, quemando las boletas y urnas electorales, la acción fue marginal y no mereció la publicación de la nota hasta días después de las elecciones; la carga simbólica del hecho era importante para el PCP-Sendero Luminoso, el fuego purificador y la negación a la democracia de una sociedad que se había empeñado a negar y bloquear sistemáticamente a un sector que era considerado en el mejor de los casos ciudadano de segunda clase.

La conformación de la base militante de Sendero estaba integrada por sectores tradicionalmente marginados por la oligarquía y clase dominante peruana,⁷⁴ el formar parte de una estructura político-militar como el PCP, les otorgaba por primera vez la posibilidad de ascenso social, reconocimiento, y empoderamiento para cambiar su realidad, por ende, la participación política electoral les era insuficiente y hasta cierto grado absurda.

Las primeras acciones armadas reales del PCP-SL no fueron en Ayacucho, sino en Lima,⁷⁵ tres días después de los sucesos de Chuschi, miembros de Sendero desarmaban al custodio de la embajada de Nicaragua; la acción colectiva se manifiesta el 13 de junio, cuando militantes del PCP agrupados en Movimiento de Obreros y Trabajadores Clasistas (MOTC) incendian la sede municipal del San Martín de Porres. Dos días después, la tumba de Juan Velasco Alvarado ubicada en el panteón limeño del Ángel es

⁷⁴Indígenas quechuas, jóvenes, mujeres, universitarios provincianos y sobre todo en situación de pobreza, cholos y a falta de proletarios, comerciantes informales e invasores de tierras a las orillas de Lima.

⁷⁵ En esta etapa Ayacucho y sobre todo Pasco serían escenarios principales de decomisos de dinamita como pertrechos de guerra, así como de propaganda; los atentados y escaramuzas eran mínimas.

dinamitada por un comando del PCP, comenzaba a ser el cuerpo vacío y muerto un medio de difusión de la lucha senderista.⁷⁶

La tan ansiada transición de un régimen militar a uno democrático tenía cita con la historia el 28 de julio, el día de la independencia peruana, el protocolo se siguió al pie de la letra, Belaúnde era investido con la banda de manos del Presidente del Senado; doce años de dictadura llegaban a su fin, los militares se retiraban a sus cuarteles, más no de la política. Durante los festejos de la doble celebración cívica, Lima quedaba en penumbras, sería el primero de cientos de apagones consuetudinarios en la Guerra Popular, una torre en la entonces provincia de Huancavelica había sido dinamitada por miembro del PCP-Sendero Luminoso.⁷⁷

Mientras los actos de sabotaje se iban incrementando gradualmente en Ayacucho, Pasco, Apurímac, Huancavelica y Lima, la Guardia Civil sólo se parapetaba en sus bunkers, el Comité Central Ampliado del PCP-SL se reunía en la clandestinidad para realizar un balance de las acciones de ILA y preparar el desarrollo de la guerra de guerrillas; la reunión se efectuó a finales de mayo, pronto las fricciones entre el Comité Central se dejarían sentir, el purismo filosófico-estratégico-militar provocarían tensión entre las posturas “*hoxhistas*” y la “*línea militar burguesa*”, ambos adjetivos son señal de descalificación entre comunistas seguidores de Mao, y es que Lima se había convertido en el segundo escenario de la Guerra Popular, lo que contravenía el postulado maoísta del campo como escenario principal y la ciudad su complemento.

Desde su formación como PCP-SL, ésta era la primera crisis interna, producto de la pugna entre los liderazgos locales ayacuchanos,⁷⁸ sobresaliendo Osmán Morote Barrionuevo “*Nicolás*” y los foráneos, representados por Abimael Guzmán.⁷⁹ En la discusión salió fortalecido el liderazgo del Camarada Gonzalo, en detrimento de todos los miembros dirigentes del PCP-SL, se comenzaban a sentar las bases de un distanciamiento subterráneo de los ayacuchanos hacia Abimael Guzmán y del lado

⁷⁶ Violencia Política en el Perú, 1988: 65. Versión del Informe Final de la CVR, Anexo 1, Cronología 1978-2000: p. 38.

⁷⁷ GORRITI: 87,113-114.

⁷⁸ “*en 1980 el liderazgo, con excepción de Guzmán, estaba constituido en gran medida por individuos nacidos en Ayacucho*”. MC CLINTOCK, 1989: 93. Sin embargo, Osmán Morote es oriundo de Cuzco, desde muy joven se instaló en Ayacucho para matricularse en la UNSH.

⁷⁹ GORRITI: 120 y 121.

contrario, se construía poco a poco la figura omnisciente y omnipresente del futuro Presidente Gonzalo.

La actividad de Sendero Luminoso seguía en aumento, el 15 de diciembre, a manera de un primer ajuste de cuentas con el revisionismo, la embajada China en Lima es atacada con bombas de fabricación casera; mientras tanto en Ayacucho, cientos de presuntos “terroristas” eran apresados, entre ellas Edith Lagos, que se perfilaba como la figura carismática visible dentro del PCP-SL.

El 24 de diciembre se dio el hecho que algunos “senderologos” han denominado como la primera sangre, que fue la incursión de una célula armada del PCP al fundo San Agustín de Ayzarca, en Cangallo; en dicha acción, los senderistas torturaron y ejecutaron al dueño, Benigno Medina Carpio era el primer victimado civil de esa cascada de sangre que vendría.⁸⁰

Un hecho por demás macabro, inentendible y totalmente extraño fue captado por el lente de Carlos Bendezu, tomando esa fotografía ya clásica para ilustrar la iconografía de la guerra senderista; el 26 de diciembre, un poste ubicado en la calle limeña de Moquegua fue el mudo testigo del ahorcamiento de uno de varios perros colgados por miembros de Sendero, en la fotografía se puede observar a un policía descolgando al canino con un mensaje en una cartulina que decía: “*Teng Sia Ping hijo de perra*”.

Diciembre de 1980 era el cierre del Inicio de la Lucha Armada, durante ese periodo se especula sin tener cifras exactas, que el PCP-SL realizó entre 200 y 400 acciones de propaganda, agitación y en un menor número de ataques militares; por su parte la Policía y la Guardia Civil mal pertrechada y mal entrenada sólo se limitaba a dar palos de ciego, sin poder decodificar a Sendero Luminoso.

2.2.-Desarrollo de la guerra de guerrillas. Desplegar la Guerra de Guerrillas: enero 1981-diciembre de 1982.

Al iniciar 1981, la atención de la sociedad peruana iba dirigida no a la insurgencia andina, sino al funcionamiento de la transición democrática y sobre todo a las hostilidades entre Perú y Ecuador por conflictos limítrofes en la zona conocida como la Cordillera del Cóndor, el 22 de enero ambos ejércitos tuvieron enfrentamientos armados, tras casi 30 días de escaramuzas, la OEA dio su fallo a favor del Perú.

⁸⁰ *Ibíd.* 126 y 127.

Los operativos contrainsurgentes de finales de 1980 y principios de 1981 fueron un fracaso, ya que no hubo la detención de algún alto mando de la Dirección del PCP, Sendero era un enemigo prácticamente invisible; las fuerzas represivas del Estado y el gabinete de Belaúnde esperaban una guerrilla tipo foquista, parecida a la que tuvieron que combatir ellos mismos a mitad de la década de los sesenta.

Otro factor que favoreció la codificación de Sendero fue la descoordinación y recelo entre organismos de inteligencia, lo que permitió al PCP acumular fuerzas y recursos en silencio “activo”, la seguridad interna y la preparación eran parte de la conquista de armas y medios del plan para abrir zonas guerrilleras.

En esta etapa de la Guerra Popular, el abrir zonas, estaba subdividida a su vez en dos grandes Olas (enero-abril y mayo-julio), en la primera ola los objetivos militares fueron los puestos de policía, con el objetivo de decomisar armas y explotar psicológicamente la vulnerabilidad policial y desencadenar un efecto moral en dicha agrupación; la segunda ola cumplió el objetivo de remover el campo con acciones guerrilleras y *batir* al enemigo, es decir generó vacíos de poder, que fueron cubiertos por las nuevas autoridades designadas por el PCP-SL, es lo que ellos llamaban el “*Nuevo Poder*”.⁸¹

A partir de la segunda mitad de 1981, el plan de *Abrir Zonas Guerrilleras* alcanzó la etapa de incrementar la intensidad de las acciones armadas, lo que requeriría una mayor temeridad de sus militantes; para “*motivar*” a la militancia, el Comité Central y específicamente Abimael Guzmán, tuvieron que introducir como mística inherente a la identidad senderista el tema de la muerte militante, “*la cuota*” de sangre era el precio de la revolución, prepararse ideológicamente para el “*baño de sangre*” y “*llevar la vida en la punta de los dedos*” fue el reforzamiento psíquico-ideológico para hacer frente a las fuerzas del estado como pocos grupos armados en el mundo.⁸²

En los primeros días de agosto, una columna guerrillera del PCP-SL ocupó la granja experimental de *Allpachaka*, propiedad de la UNSCH, la cual era usufructuada por empresarios locales; la destrucción de herramientas, tractores, instalaciones y la matanza de reses de alta calidad fue un hecho de barbarie y de fanatismo, a simple vista

⁸¹ HATUN: 113,115

⁸² HATUN 111 y DEGREGORI, 2010 (b): 213 267

sí lo fue, sin embargo, esta como muchas acciones tácticas senderistas obedecieron a dinámicas regionales y comunales que detallaremos más adelante.⁸³

El cambio en la legislatura tipificó el delito de terrorismo (D.L. 046) en el mes de marzo de 1982, lo que permitió la entrada de los *Sinchis* y los *Llapan Atic* en mayo como contención contra insurgente, lo cual no inhibió a Sendero en sus acciones; el 11 de octubre, aproximadamente medio centenar de senderistas arrasaron literalmente la guarnición policial del poblado de Tambo, en La Mar, Ayacucho, el saldo fue de tres policías muertos y dos civiles.⁸⁴ Como respuesta, el gobierno de Belaúnde declaró estado de emergencia por 60 días en cinco provincias de Ayacucho: Huamanga, Huanta, Cangallo, La Mar y Víctor Fajardo.

Para el PCP-SL, las cárceles representaron una arena de lucha política y simbólica entre el viejo poder y el nuevo poder, ese hábitat espacio temporal de control social, debía de ser cuestionado rotundamente con acciones directas; el 11 de marzo de 1982, se realizó la acción más temeraria y sobresaliente en lo que iba de la Guerra Popular, una centena de senderistas tomaron la ciudad de Huamanga, teniendo como objetivo principal, la liberación de los presos (senderistas o no). Más de 300 presos fueron puestos en libertad, de los cuales menos de 100 eran senderistas,⁸⁵ lo importante de la acción armada no fue estratégicamente militar, sino el golpe psicológico que desnudaba la inoperatividad del Estado Peruano,⁸⁶ la acción guerrillera de alta envergadura, término por impulsar la adhesión grupas o individual de los indecisos.⁸⁷

El balance de las acciones bélicas se realizó en junio, como una continuación de la Segunda Conferencia Nacional del PCP, en la cual se profundizó la discusión en dos temas: la sujeción al camarada Gonzalo como líder indiscutible del Partido y la Revolución y *Batir* el campo, etapa de la Guerra Popular en la cual la intensidad de las acciones armadas subieron a grados alarmantes; el batir tuvo la intencionalidad de crear las futuras bases de apoyo, “*batir significa arrasar. Y arrasar es no dejar nada*”, lo que

⁸³ CVR, T. V, 2.18: 590.

⁸⁴ HATUN: 115.

⁸⁵ Uno de los constantes problemas en la investigación es la confrontación de cifras, Rénique por ejemplo, cita que fueron 168 presos comunes y 78 senderistas, en: RÉNIQUE, 2003: 13.

⁸⁶ A las a fueras de Huamanga, se encontraba el cuartel militar de Los Cabitos, los militares acuartelados ahí no pudieron salir a combate por no tener ordenes directas de Lima, cabe recordar que en ese tiempo sólo por teléfono se podía tener contacto inmediato con la capital. En represalia, en la madrugada fueron asesinados por las fuerzas del orden, cuatro de cinco senderistas hospitalizados en el nosocomio de Huamanga.

⁸⁷ HATUN: 117,119.

implicaba la expulsión de autoridades de cualquier índole y consolidar su propio poder en vías de construcción de zonas liberadas.⁸⁸ (Uceda: 2004, 39-43).

En ese esquema de “*batir*”, se encierran las acciones armadas en la provincia ayacuchana de Vilcashuamán había sido hecha presa de latentes incursiones senderistas, desde los cerros, los miembros del PCP-SL se manifestaban con antorchas y canticos, para después desaparecer en la noche, fue tal el terror psicológico que generó Sendero, que tuvo que hacer presencia el mismo Presidente Belaúnde; las intenciones se hicieron manifiestas el día 22 de agosto, cinco horas de enfrentamiento y siete policías muertos después, la bandera de hoz y martillo ondearía en la plaza principal.⁸⁹

Edith Lagos era una militante de 19 años, a su condición de clase no iba directamente con su posición de clase, pronto destacaría sobre varios compañeros y compañeras de partido, hasta ese momento, representó la personificación carismática del senderismo; ella había sido una de las liberadas de la cárcel de Huamanga, al salir se reintegro al PCP-SL. A inicios de septiembre, durante un intercambio de fuego con los cuerpos de seguridad, cayó abatida Edith Lagos en la vecina región de Apurímac, sus restos fueron llevados a la capital de Ayacucho, para ser recibida y acompañada hasta su entierro por más de 10 mil pobladores, ese sería quizá el momento clímax entre el senderismo y la población de la provincia.

La ocupación de vacíos de poder por parte del PCP, la crisis de gobernabilidad en los Andes y la legitimidad ganada del ejército peruano por los sucesos de la Cordillera del Cóndor, le exigió a Belaúnde hacer uso del ejército, emitiendo el decreto supremo 068-82-IN, declaró estado de emergencia en Ayacucho, Apurímac y Huancavelica por sesenta días; el día 29 de diciembre el General Clemente Noel Moral, jefe del Comando político-militar de la zona, encabezaba la nueva etapa contra insurgente, con más de 2000 efectivos, la represión masiva estaba en marcha.

Capítulo 3.-El nuevo poder del PCP-SL en la sierra central.

Batir es no dejar nada, es crear vacíos de poder para ser ocupados por los Comités Populares, unidades básicas del poder político-militar del PCP-SL, estos eran los cimientos de la República Popular de Nueva Democracia; el Comité Popular fue en sus inicios una instancia real de resolución de conflictos e instauración del orden jurídico-

⁸⁸ UCEDA: 2004, 39-43

⁸⁹ Hatun: 121.

político-económico, además de esos rubros instauró un orden moral estricto, lo que fue una virtud con el tiempo se transformaría en uno de los factores de la derrota de Sendero Luminoso en la sierra.

¿En qué radicaba y que implicancias trajo el ejercicio del *nuevo poder* senderista en la región de los Andes?, dicha instauración generó múltiples conflictos locales y tensiones regionales, lo que degeneraría posteriormente en masacres entre comunidades y la gradual aversión al proyecto senderista, como resultado último, la derrota de éste en la sierra central.

Uno de los fracasos de la reforma agraria velazquista fue la no desarticulación de relaciones sociales gamonales, el Estado afecto al gamonal tradicional, siendo este sustituido por pequeños gamonales agrupados en cooperativas; los indígenas campesinos andinos sólo tenían un referencial metafórico del Estado o sólo lo conocían por su lado represivo, una nueva propuesta política era atractiva. La aceptación ideológica al senderismo fue fácil a principios de la guerra, el indígena-campesino tenía un patrón cultural verticalista autoritario, propio de la herencia colonial; en su imaginario, el PCP-SL representó un nuevo terrateniente, más fuerte, más organizado, duro pero justo, la permuta libertad por orden era aceptable.

El orden político implicó rechazar toda relación con el viejo Estado, desde expulsar a las fuerzas del orden, hasta el aniquilamiento de empleados de gobierno de bajo escalafón, sin importar el nivel de órgano de gobierno; era indispensable para el *nuevo poder*, romper con la cadena de poder tradicional, el partido delegaba quienes conformaban ese poder; ahora el poder era ejercido por jóvenes/estudiantes y no por viejos/campesinos, el uso del lenguaje de “*compañero*” sobre el “*papay*” o “*señor*” o “*padrino*”, puso al joven senderista en una posición vertical frente a ese viejo orden colonial.⁹⁰

El orden moral implantado por el PCP-SL consistió en prohibir y sancionar: el alcoholismo; la bigamia y el adulterio; la violencia intrafamiliar; el latrocinio; la prostitución; e incluso llegó a la prohibición de ciertas festividades tradicionales dedicadas para que los adolescentes encontrasen pareja.

⁹⁰ HATUN: 129.

El orden económico era dirigido por y para el partido, se introdujo nuevamente el sistema de faena, es decir, el trabajo colectivo agrícola; el problema estribó en que la faena se había convertido en usufructo exclusivo del partido y sólo una parte ínfima para el autoconsumo, rompiendo con la dinámica de reciprocidad.

La resolución de problemas limítrofes también fue una función asumida por el PCP-SL, pero se debe ser meticuloso en esta afirmación, ya que sí se resolvieron problemas parcelarios entre comunidades netamente senderistas, mientras que los problemas limítrofes entre comunidades senderistas vs. no senderistas se dejaron de tácticamente de lado, ya que era necesario tensar al máximo las rencillas entre grupos antagónicos para poder avanzar militarmente sobre las comunidades. El generar o dejar crecer rivalidades tan antiguas entre vecinos dotaba al PCP-SL de militantes, que con la motivación de revancha serían capaces de arrasar todo en nombre del partido para justificar los excesos cometidos.

La prohibición de ferias fue otro acto de gobierno del *nuevo poder*, con la finalidad estratégica de comenzar el cerca del campo a la ciudad, el intercambio tradicional de las ferias fue suspendido, dislocando la economía de las comunidades más ajenas y poco beneficiadas por el Estado peruano, lo que deprimió aún más su situación económica.

En caso omiso a las ordenes del partido, se aplicaba la justicia del PCP, las autoridades del Comité castigaban corporalmente las faltas: todo escarnio era público, según la falta era la intensidad de la pena; en primera instancia se castigaba por medio del azote o el desprendimiento del cabello (como sucedió en la Revolución Cultural China), la segunda instancia era la mutilación y la última instancia del derecho penal senderista era el suplicio, público y brutal.

El linchamiento de ladrones, abigeos, comerciantes acaparadores y jueces corruptos eran aceptados y vistos con buenos ojos, ya que no eran considerados miembros de la comunidad, esas primeras acciones le trajo a Sendero la adhesión de pueblos enteros, donde la justicia del Estado no existió nunca; el orden en la cultura andina contempla el castigo corporal como medio correctivo de reinserción socio-comunal, el azote era algo ya parte del sistema de justicia de las comunidades, como lo estableció el patrón al indio en tiempos coloniales, por ende, el castigo senderista tampoco les era ajeno a la herencia señorial, el límite era la muerte, es ahí donde el

rompimiento y malestar comenzó a fracturar la tan delicada relación entre comunidades y Sendero.⁹¹

3.1-El Gran Plan de Conquistar Bases de Apoyo: mayo 1983- noviembre 1986

Es en ese trienio donde la violencia tuvo su cresta máxima,⁹² no es coincidencia que la CVR empate su periodización (Militarización del conflicto) con el desarrollo del plan de guerra del PCP-SL; la entrada del ejército al conflicto, la creación de rondas campesinas (muchas de ellas paramilitarizadas) y el repliegue estratégico de Sendero, hicieron que:

- Los asesinatos, ejecuciones y desapariciones se agudizaran
- El PCP-SL pasó gradualmente del terrorismo táctico al terrorismo estratégico
- El teatro de operaciones del PCP-SL se extendió a otros territorios ajenos a la sierra central, como la selva norteña en Huánuco y San Martín, al sur del país en Puno (frontera con Bolivia) y las cercanías a la capital como Pasco y Junín; la capital paso a ser escenario principal de las hostilidades, particularmente en los centros penitenciarios y barrios de Lima y el Callao

En enero de 1983 el Ejército Peruano implementó un esquema de guerra antisubversiva tipo vietnamita, donde el comportamiento es básicamente el de un ejército de ocupación y el enemigo potencial es cada uno de los pobladores de la comunidad; la estrategia aplicada fue: arrasar aldeas, detenciones ilegales, desapariciones forzadas, la contención antisubversiva con base veinte a uno,⁹³ es decir, genocidio como estrategia de contención antisubversiva. Otro componente de la contención antiguerrillera fue armar grupos civiles opositores a Sendero Luminoso, los cuales pudiesen actuar al margen de la ley, fueron las acciones en la sierra las que dejaron un saldo incalculable de muertes y desapariciones.

⁹¹ “el castigar asesinando o mutilando, se trastoca el delicado tejido social que cohesiona al pueblo y el orden que lo sustituye nace del terror”. BONILLA, 1994:35.

⁹² Ver: ANEXO D.

⁹³ Las fuerzas del Estado Peruano utilizaron desde el inicio de su accionar una estrategia terrorista como forma de combate contrasubversivo, el general Cisneros a finales de diciembre de 1982 declaró: “Para que las fuerzas policiales puedan tener éxito, tendrían que comenzar a matar a senderistas y no senderistas, porque ésa es la única forma como podrían tener éxito. Matan 60 personas y a lo mejor allí hay tres senderistas”. STRONG: 163, 1993.

La respuesta armada contra el PCP-SL se facilitó en muchas comunidades por el proceder y renuencia al sistema senderista, el rechazo a Sendero se vio manifiesto en las comunidades indígenas-campesinas que tenían más contacto con los circuitos mercantiles andinos y relaciones comerciales con las urbes ayacuchanas, estas comunidades se organizaron o las organizaron para enfrentar directamente a los ahora ya denominados “*terrucos*”, nacieron así los grupos de Autodefensa Armada, bastantes de ellos siguiendo esa tendencia, terminaron por ser meras bandas paramilitares.

Huaychao y Uchuraccay, poblaciones situadas a más de 3800 metros s/m, fueron las primeras en sentirse agraviadas por el nuevo poder del PCP-SL y por ende en revelarse contra Sendero, la motivación de ello fue político-económica: la imposición del nuevo poder senderista en las comunidades, que se contraponía a la cultura tradicional andina,⁹⁴ y el cierre de la feria del lirio que afectó directamente la economía de estas comunidades. Ambos poblados le declararon la guerra al PCP-SL, situación que aprovechó el Ejército Peruano para polarizar los conflictos entre comunidades simpatizantes de Sendero y aquellas que manifiestamente habían rechazado a los alzados.⁹⁵

El 20 de enero miembros del PCP-SL fueron invitados a una fiesta por pobladores de Huaychao, una vez ahí, la comunidad los golpeó hasta provocar su muerte, la noticia trascendió inmediatamente; el suceso fue aprovechado como propaganda militar,⁹⁶ el general Clemente Noel Moral leyó un parte de guerra, en el cual la explicación oficial era la de una espontánea rebelión anti-sendero, en la cual el ejército no tuvo ningún tipo de injerencia.⁹⁷

El 23 de enero, el discurso del Presidente Belaúnde fue de beneplácito por los sucedido en Huaychao, lo cual representó un espaldarazo a la estrategia

⁹⁴ Carlos Iván Degregori define estas formas andinas como: “*no necesariamente indígenas. Es preciso insistir en que la tradición andina es muy larga y heterogénea. Incluye elementos prehispánicos, tanto estatales o imperiales, como de etnias y grupos de parentesco (ayllus). Incluye también elementos coloniales, tanto señoriales, mistis y terratenientes, como campesino, siervos y comuneros. Incluye finalmente, elementos contemporáneos*”. DEGREGORI (b): 189

⁹⁵ A finales de 1982, ya se habían registrado bajas y expulsiones de senderistas en Huaychao y Uchuraccay, era el inicio del “rondero” como nuevo actor de la violencia.

⁹⁶ Es muy probable que atrás de los “ajusticiamientos” a senderistas, se encontrase la mano del ejército en su lucha contrasubversiva, enfrentando a la población civil contra el PCP-SL. Como medida para restablecer el “orden”, la Marina se hizo cargo de la provincia de Huanta, el 21 de enero, el estadio de fútbol fue el cuartel general y mudo testigo de posteriores violaciones a los derechos humanos.

⁹⁷ FALCONÍ, 2010: 25,26.

contrasubversiva: “*aún continúan los actos terroristas pero la situación está firmemente controlada por la presencia de la Fuerza Armada y Fuerzas Policiales a lo que se está sumando en estos días en forma patriótica y voluntaria, la plausible y cívica colaboración de las comunidades campesinas*”.⁹⁸

El informe causó suspicacias en la prensa peruana, también surgieron rumores de que había adolescentes entre los senderistas asesinados, el instinto de varios periodistas los llevo a introducirse en la zona de emergencia, rumbo a la escena de los hechos: Eduardo de la Piniella Palao, Pedro Sánchez Gavidia, Felix Gavilán Huamán, Jorge Luis Medivil Trelles, Willy Retto Torres, Jorge Sedano, Amador García Yanque y Octavio Rodrigo Infante García; para contactarse posteriormente con Severino Huáscar Morales y Juan Eudes Argumedo García quienes les auxiliarían como guías en las punas huantinas.⁹⁹

Una vez en Uchuraccay, los periodistas entraron el 26 de enero a la comunidad, siendo interceptados por las autoridades locales encabezados por Fortunato Gavilán, a partir de ahí los hechos sucedidos a los ocho periodistas son brumosos, aun que el resultado no varía, ocho periodistas y dos comuneros asesinados, ¿espontaneísmo campesino o guerra de baja intensidad?, aún después de la comisión que encabezó Vargas Llosa y la Comisión de la Verdad y Reconciliación, los hechos siguen en controversia sobre la responsabilidad intelectual y material.

En esos días en la clandestinidad se llevó a cabo la Tercera Conferencia Nacional, los temas principales fueron hegemonizar el liderazgo de Abimael Guzmán dentro del Comité Central y en el Partido en general, la consigna: “*aprender del camarada Gonzalo*”, “*¡Forjarse a su imagen y semejanza!*” y profundizar el Pensamiento Gonzalo, se oficializa la ideología del PCP-SL: marxismo-leninismo-maoísmo-pensamiento Gonzalo.

En nuestro idioma, la Real Academia de la Lengua Española nos dice que el sufijo *ismo*, es un sustantivo aplicado a doctrinas, escuelas, movimientos o sistemas.¹⁰⁰ Dentro del marx-“*ismo*”, esto no sólo es una cuestión gramatical, sino un posicionamiento político, situación que tenía muy presente el Comité Central del PCP-SL, al ser

⁹⁸ *Op cit.*: 73.

⁹⁹ *Ibid.* 11.

¹⁰⁰ http://buscon.rae.es/draeI/SrvltConsulta?TIPO_BUS=3&LEMA=ismo Consultado el 25 de agosto de 2011

determinante dentro de su discurso y de la construcción de una identidad militante, por lo tanto, era fundamental posicionar a nivel local, nacional y hasta mundial la figura del Presidente Gonzalo.

Para ello, el Comité Central tuvo que elevar las enseñanzas de Mao Tse-tung de pensamiento a maoísmo, dándole así, validez mundial y carácter “científico”, ya que, comprobaba la acción, método y teoría como correctos. Al dejar ese espacio, el Presidente Gonzalo subió de estatus el pensamiento Guía a pensamiento Gonzalo, con la intencionalidad de ser reconocido en algunos años como un “gonzalismo” irrefutable y que lo colocará al nivel de Lenin, Stalin y Mao.

La Guerra Popular fue dirigida a nivel estratégico por el pensamiento Gonzalo, la planeación del nuevo plan para conquistar Bases de Apoyo contempló las “respuestas contundentes”, es decir, ajuste de cuentas contra las comunidades que habían provocado bajas senderistas o que cooperaban con las fuerzas del Estado, lo que el aún camarada Gonzalo llamó, *mesnadas*.¹⁰¹

Tarde o temprano el PCP-SL cobraría con sangre lo sucedido en Uchuraccay, para el Comité era necesario comenzar con los escarmientos ejemplares, columnas senderistas ingresaron a la comunidad en tres ocasiones: 20 de mayo, 16 de julio y 24 de diciembre, el saldo fue un total de 135 uchuraccainos muertos,¹⁰² el ojo por ojo comenzaba. Este tipo de sucesos se esparcieron por toda la sierra, como en la comunidad de Lucanamarca, en ella también había se había expulsado y asesinado a cuadros senderistas, lo sucedido a inicios de abril tiene sus inicios décadas atrás.

Lucanamarca era una demarcación políticamente dependiente a Huancasancos, en 1962 consiguió su autonomía, lo cual acarreo viejas rencillas que se fueron acumulando y esperando salir a presión en la coyuntura adecuada; cuando el PCP-SL fue abrazado por la comunidad de Huancasancos, ésta bajo la predica del *nuevo poder* senderista, intentó colocar sus autoridades en Lucanamarca, hecho que representó una virtual ocupación de la comunidad vecina, pronto se fue subiendo de nivel los enfrentamientos entre grupos antagónicos.¹⁰³

El 3 de abril arribaron aproximadamente setenta senderistas, bajaron al poblado de Lucanamarca y se trasladaron a Huancasancos para arrasar con toda resistencia,

¹⁰¹ GORRITI 151, y UCEDA: 56, 60.

¹⁰² HATUN: 131.

¹⁰³ FAVRE, 1987: 26, 27.

resalta que en la masacre se limitó al máximo el uso de armas de fuego, haciéndose predominante la utilización de cuchillos, machetes y hachas para realizar la acción, el suplicio de los enemigos fue público y desgarrador, el saldo dejó setenta y nueve personas desolladas y flageladas,¹⁰⁴ la táctica pragmática de las rivalidades comunales y la estrategia del Comité Central empataban a la perfección en el esquema de Guerra Popular del PCP-SL.

Para Abimael Guzmán los hechos de Lucanamarca fueron un acto de guerra, el cual estuvo plenamente legitimado: *“Frente al uso de mesnadas y la acción militar reaccionaria respondimos contundentemente con una acción: Lucanamarca, ni ellos ni nosotros la olvidamos, claro, porque ahí vieron una respuesta que no se imaginaron, ahí fueron aniquilados más de 80, eso es lo real; y lo decimos, ahí hubo exceso, como se analizara en el año 83, pero toda cosa en la vida tiene dos aspectos: nuestro problema era un golpe contundente para sofrenarlos, para hacerles comprender que la cosa no era tan fácil”*.¹⁰⁵

Los sucesos anteriores no modificaron los objetivos de la reunión del Comité Ampliado, iniciada en enero y culminando en marzo, el acuerdo fue realizar el tercer plan: Conquistar Bases de Apoyo; lo que tuvo como objetivos inmediatos:

- La creación del Ejército Guerrillero Popular
- La creación del Frente Revolucionario de Defensa del Pueblo
- La creación de Comités Populares por medio del Plan Militar de Conquistar Bases de Apoyo¹⁰⁶

La creación del Ejército Guerrillero Popular (EGP) tuvo como implicancia la militarización de todo el partido, impulsar la intensidad de las acciones armadas, expandir sus operaciones más allá del teatro de la sierra central y prepararse para hacerle frente directamente al Ejército Peruano, al menos esa era la intención.

A mediados de 1983 comenzó a trascender lo sucedido en Chungui -distrito de la provincia de La Mar, Ayacucho, también conocido como oreja de perro-, la población se vio acorralada entre dos fuegos: Sendero y ejército; los cuadros senderistas se habían infiltrado años atrás por medio del sistema de educación, los practicantes ahora

¹⁰⁴ CVR, T. VII, 2.6.

¹⁰⁵ Un mundo que ganar nº18, 1988: 31.

¹⁰⁶ HATUN: 123.

maestros escolares de la comunidad pertenecían al PCP-SL. Los primeros en recibir y aceptar el mensaje fueron los jóvenes estudiantes que ahora increpaban a los adultos por sus ideas *atrasadas*, poco a poco los jóvenes se empoderaron y tomaron posiciones de mando por medio del Comité Popular.

Fue así como Chungui, sin el consentimiento de la comunidad, pero sin poder reusarse, pertenecía al proyecto de la República de Nueva Democracia del PCP, en esa etapa de la guerra, los ajusticiamientos ya no eran dirigidos a terratenientes, comerciantes usureros o abigeos, sino a las comunidades y poblados, los cuales al menor disenso podían ser señalados de traidores o enemigos del pueblo;¹⁰⁷ los cuerpos vacíos de vida era común verlos en la plaza principal, su propio cuerpo era un mensaje para inhibir la disidencia: traidor, soplón o sapo era común leer en las cartulinas que hacían labor de epitafio, y sin embargo, aún faltaba más para la comunidad de Chungui.

Los efectos de la sequía que padeció la sierra central peruana debido al fenómeno del niño¹⁰⁸ y la fuerte represión en las zonas de emergencia, generaron un nuevo éxodo indígena, campesino y juvenil hacia la capital, lo que incrementó las invasiones de tierras a las afueras de Lima, construyéndose así verdaderos guetos periféricos. Algunos desplazados eran militantes del PCP-SL, que al construir un barrio nuevo, también pretendían sentar la estructura de lo que serían las futuras bases de apoyo urbano para la Guerra popular.

El gobierno de Acción Popular se hundía poco a poco, la desorganizada gestión económica de Belaúnde,¹⁰⁹ sumado a la sequía y a la violencia política, se iban generando condiciones para los triunfos de la izquierda electoral, primero en Lima y dos años después en Perú; el 13 de noviembre el candidato de Izquierda Unida (IU), Alfonso Barrales se alzó con el triunfo para presidir la alcaldía de Lima, en el mismo ejercicio el APRA se posicionó como primera fuerza política a nivel nacional, seguido de IU y cayendo el PAP a un tercer lugar.¹¹⁰

Un error calculado fue la composición de la tropa apostada en las montañas, la mayoría eran limeños, por ende, totalmente ajenos a la cultura andina, serrana e

¹⁰⁷ MC CLINTOCK, 1989: 109.

¹⁰⁸ “*corriente oceánica cálida que se forma ocasionalmente a lo largo de la costa de Perú, reemplazando temporalmente la corriente del Perú (Humboldt), ocurre una vez cada siete años*”. Ver: LUGO, 2002: 46.

¹⁰⁹ Perú comenzaba el drama de su economía, enfrentando ya para ese año una inflación de un 130% y una devaluación del 120%, ver: GÓMEZ, 1985: 43.

¹¹⁰ Loc. Cit.

indígena. El encuentro entre ambas culturas fue repelente una de otra, el soldado empoderado con su cargo, su arma y una supuesta superioridad étnico cultural, hizo que los militares “*basurizaran*” al *Otro*; la violación, desaparición forzada, la tortura y las ejecuciones fueron el trato que le dio el ejército a la población que dijo defender de los terroristas.

Esa situación fue reflejada en lo que se le conoce como la matanza de Soccos, los pobladores, la mayoría sólo quechuahablantes eran constantemente hostigados por los militares acantonados en el pueblo, desde el consuetudinario robo de comida, alcohol y animales, hasta el hostigamiento y violaciones sexuales; el 13 de noviembre, se celebró una fiesta de compromiso matrimonial entre dos jóvenes de la comunidad, algunos miembros de la ex Guardia Civil irrumpieron en la fiesta para ser increpados por los asistentes hartos de sus abusos.

Los guardias civiles, con lujo de violencia sacaron a los asistentes, para dirigirlos a la quebrada de Balcón Huaycco, en el camino hubo violaciones tumultuarias, vejaciones y tortura, una vez en la quebrada, a la orden de fuego fueron ejecutados 32 personas, entre mujeres, hombres, ancianos, niños y recién nacidos; los verdugos agruparon los cuerpos y detonaron granadas para desaparecer los cuerpos y ocultarlos burdamente con piedras.

La masacre salió a la luz el 15 de noviembre, lo que vino no fue la aplicación de la justicia sino una casería de testigos que fue dejando muertos por toda la comunidad a manos del Teniente Luis Alberto Dávila Reátegui, el Sargento Jorge Adalberto Tejada Breñis y el Guardia Gustavo Alfredo Cárdenas, la justicia no fue expedita, el juicio y encarcelación tardo un par de años.¹¹¹

El cumpleaños de Abimael Guzmán es el 3 de diciembre, el cual se incluyó en las efemérides a celebrar dentro del PCP-SL, cada año la militancia lo festejaba con algunas acciones, muchas con un valor más simbólicas que militares, fue común que ese día aparecieran hoces y martillos hechos con antorchas en los cerros de Huamanga o Lima; pero el mayor simbolismo fue, y todo parece señalarlo así, que ese día nació el Presidente Gonzalo, líder indiscutible del Partido, de la Revolución y de la República de

¹¹¹ CVR: T 7, 2.7: 53-57.

Nueva Democracia,¹¹² a partir de ese diciembre la figura del Presidente Gonzalo sería omnipresente en el discurso, en la estética y en la iconografía senderista.

Por mucho tiempo, la figura del Presidente Gonzalo cohesiono y cubrió las fisuras naturales existentes en el partido, dando una aparente estructura uniforme y monolítica del militante y no dejando ver las particularidades de la organización. En la tan afamada entrevista del siglo, el Presidente Gonzalo explica la necesidad de centralizar completamente el mando político y militar:

*“En nuestro Partido, revolución y guerra popular, el proletariado ha generado también un conjunto de jefes por necesidad y casualidad históricas, en el sentido de Engels; es una necesidad que se generen jefes y un jefe, pero quiénes lo sean en concreto lo define la casualidad, o sea el conjunto de condiciones específicas que se concretan en un lugar y momento determinados”.*¹¹³

El año de 1984 fue el más violento de toda la Guerra Popular,¹¹⁴ también fue un año particularmente difícil para el PCP y las comunidades de la zona de emergencia, fuesen o no senderistas; el ejército operaba en el cuartel Cabitos en Huamanga, la marina hacia lo propio en el estadio de Huanta, ambas fuerzas armadas hicieron de esos lugares mudos testigos de torturas y desapariciones forzadas.¹¹⁵

Desde la entrada del ejército al conflicto armado a fines de 1982, el general Manuel Clemente Noel Moral quedó muy mal ante la opinión pública, las matanzas de Uchuraccay y Soccus fueron eventos directos que determinaron su destitución como jefe del Comando Político-Militar de la zona. A principios de 1984, fue relevado por el general Adrián Huamán Centeno, originario de la zona y quechua hablante, fue un

¹¹² La centralización del poder de Gonzalo se dio a partir de las discusiones internas dentro del Comité Central, la facción ganadora nuevamente fue la que circunscribía a los foráneos, terminando de ratificar la figura del presidente Gonzalo por medio de lo que ellos llaman los «tres principios de dirección»: “1.- Autoridad: en el Partido una autoridad es la autoridad del Presidente Gonzalo, es subordinación incondicional de miles de voluntades a una sola voluntad.; Selección de dirigentes: los dirigentes del Partido se seleccionan. No se eligen. Teniendo en cuenta la política, la lucha de clases y la lucha de dos líneas. La necesidad, la causalidad y la temporalidad han determinado la jefatura y la presidencia del camarada Gonzalo en el Partido; Real ejercicio de la autoridad es el dirigente el que manda, no puede convertirse en dirección informal, obedecer y no violar principios”. CVR 2004: T: 3, 45,46.

¹¹³ ARCE: 16.

¹¹⁴ Ver: ANEXO D.

¹¹⁵ Según cifras del coronel Teodoro Hidalgo, Sendero sufrió ese año 1835 bajas y 1043 capturas. HIDALGO, 2004: 123.

militar muy allegado a Juan Velasco Alvarado, realizó trabajos para la Reforma Agraria en Ayacucho, por lo que reconocía la situación deprimida de las comunidades:

*“La solución no es militar, porque si fuera militar yo la resuelvo en minutos [...] si se tratara de matar, Ayacucho no existiría en media hora y Huancavelica tampoco [...] lo que pasa es que estamos hablando de seres humanos, de pueblos olvidados que han reclamado ciento sesenta años y nadie les ha hecho caso y ahora estamos cosechando ese resultado[...] la solución para mí es recoger esa situación que existe, por decir, que la cárcel no esté llena de inocentes sin juicio, que los jueces no cobren coimas [...] Lima quiere ser el Perú”.*¹¹⁶

Las declaraciones del general Huamán, su modelo desarrollista en la sierra y el apoyo de un sector importante del ejército le costó su remoción, Belaúnde veía en él aún al militar golpista del 68; el coronel Wilfredo Mori tomaría el mando de la zona el 28 de agosto, las violaciones a los Derechos Humanos siguieron incrementándose, a grados alarmantes, mientras tanto, Sendero se recomponía en la oscuridad de la clandestinidad.

El repliegue estratégico llevó la Guerra Popular fuera de su epicentro inicial, las acciones se intensificaron en Lima y se exploraron nuevas zonas como Huánuco y San Martín, al norte y al sur Puno y Cuzco, las cuales serían los escenarios a ganar, las redes de inteligencia y contrainteligencia senderista le proporcionaron al PCP-SL esa expansión territorial; las columnas que quedaron en las primeras zonas de emergencia (Ayacucho, Apurímac y Huancavelica) siguieron enfrentando de manera indirecta a las fuerzas del Estado, sus acciones fueron básicamente la continuación de incursiones a comunidades enemigas o neutras, que dicho sea de paso, la neutralidad fue algo ajeno en la guerra, o estaban con el Partido o estaban contra el Partido.

A la dificultad que representó el repliegue, se sumó la competencia de otro actor armado, el Movimiento Revolucionario Túpac Amaru (MRTA), que a la postre tendría que medirse con el PCP por los territorios del norte, las cárceles y las universidades; eso sin dejar de contemplar la simpatía que iban creando los partidos electorales de Izquierda Unida y el APRA.

¹¹⁶ HATUN: 218,219.

La situación de franco revés militar para el PCP-SL llevó al Comité Central realizar una sesión plenaria para redirigir la estrategia, en la cual se definieron tres tópicos fundamentales para sobrevivir a la embestida del Estado:

a) establecer las 4 formas de lucha: agitación y propaganda; sabotaje; aniquilamiento selectivo y combate guerrillero

b) establecer los 11 procedimientos: acción guerrillera; contrarrestamientos (de sus bases de apoyo); levantamiento de cosechas; arrasamientos; emboscadas; sabotaje al sistema vial; invalidaciones troncales; invalidación de aeropuertos; guerra psicológica, hostigamiento para quebrar movimientos y terrorismo selectivo.

*c) defender, desarrollar y construir el nuevo poder.*¹¹⁷

Nuevamente el drama de Chungui se hizo presente, como parte de la lucha contrasubversiva, se instaló en las cercanías una base militar, pronto se dieron los enfrentamientos entre columnas mal armadas del Ejército Guerrillero Popular y militares auxiliados por grupos civiles paramilitarizados; la represión que antes ejercía el nuevo poder senderista sobre los pobladores de Chungui, fue reemplazada por la violencia militar, las autoridades senderistas optaron por la *retirada* en febrero de ese violento año.

El fenómeno conocido como retiradas consistió en que poblados enteros eran considerados Bases de Apoyo (para el PCP no eran una demarcación geográfica, sino un proveedor de cuadros para la guerra), las cuales tenían que ser removidos a las montañas; en estas Bases de Apoyo se encontraban las masas –que incluyó a los niños como combatientes-, sin las masas no habría Guerra Popular. Ante la represión y la leva paramilitar, las columnas de Sendero decidieron desplazarse con todo y población a las montañas y selvas; lo que empezó como una táctica de evasión a la represión militar, terminó siendo un secuestro masivo donde sólo podían vivir los más fuertes, sobra decir lo que pasaba a quienes intentaban huir.

Es en las retiradas donde murieron de hambre o por el chuchillo del orden senderista un sinnúmero de pobladores, alguien fracturado, debilitado por el hambre, viejo o que simplemente no pudiera seguir el paso podía ser eliminado. Así lo documentó la

¹¹⁷ HATUN: 125.

CVR con el caso de Chungui, donde los niños eran asesinados por que sus llantos pudieran delatar su posición, aquí un testimonio:

*“La propia madre mató a su hijo, lo mató en Patawasi. Era de noche y no sé adónde lo habrán llevado, tampoco sé si lo han enterrado [...] era un bebito, habrá tenido aproximadamente medio año [...] lloraba mucho y, para que no lo oyeran los soldados, llamaron a la madre y le dijeron <<miserable, calla a tu hijo>> y, cuando le obligó a callarlo, ella [la madre] lo apretó entres sus senos al bebé y éste murió asfixiado, le quitó la respiración”.*¹¹⁸

El Comité Central del PCP, o mejor dicho, el Presidente Gonzalo, decidió en abril poner en marcha las cuatro campañas del tercer plan militar: Conquistar Bases de Apoyo, estas estaban subdivididas cronológicamente:

- *Construir el Gran Salto (junio-noviembre de 1984)*
- *Desarrollar el Gran Salto (diciembre de 1984-abril de 1985)*
- *Potenciar el Gran Salto (junio-noviembre de 1985)*
- *Rematar el Gran Salto (diciembre de 1985-septiembre de 1986)*¹¹⁹

El repliegue estratégico y el *Gran Salto* tuvieron como objetivo abrir otros frentes para que las fuerzas militares del Estado atomizaran la concentración de elementos en varias zonas del territorio peruano, otro objetivo del *Gran Salto* fue captar recursos financieros y materiales para continuar la Guerra Popular; es así como se busca la diversificación de escenarios militares, al sureste el VREA, Cuzco y Puno, al norte Junín, Pasco, Huánuco, San Martín y Ucayali; y al oeste Ica, Lima y Callao.

Comencemos describiendo el proceso de expansión senderista como fueron mencionados arriba, anteriormente mencionamos las características del VRAE, destacaremos que esa zona conocida como ceja de selva, se encuentra un sistema hídrico amazónico que comunica al norte y sur. El río Apurímac comunica a Arequipa, Cuzco, Apurímac y Ayacucho y alimenta al río Ene, el cual comunica con el norte de Ayacucho, Junín y Cuzco.

¹¹⁸ HATUN: 120.

¹¹⁹ El último trimestre de 1983 se realizó la III Conferencia del Comité Central, en la cual se acordó emprender la Conquista de las Bases de Apoyo.

En el VRAE se encuentra asentado el grupo étnico amazónico llamado asháninkas, el cual las condiciones orográficas y climáticas les ha permitido que predomine un modo de vida individual sobre lo colectivo; a diferencia de la selva, lo duro de las condiciones de la sierra favoreció un sistema comunal, los primeros grupos senderistas en infiltrar la selva provenían de la sierra de Ayacucho, los usos y costumbres diferenciados tensaron las relaciones multiétnicas.

Eso no impidió que Sendero se hiciese de simpatizantes en la zona -también reclutó a la fuerza, sobre todo niños mayores de 8 años-, una vez teniendo influencia en ciertas aldeas, Sendero Luminoso se especializaba en exacerbar los antagonismos naturales existentes dentro de los mismos asháninkas, la combinación de estos factores derivaron en enfrentamientos frontales entre el PCP-SL y un gran sector asháninkas, situación que aprovechó el gobierno para crear grupos paramilitares en la selva.

La dialéctica violentista llevó a los asháninkas a formar parte de la estrategia contrasubversiva del gobierno, engrosando así las filas de los Comités de Defensa Civil (CDC) y la Defensa Civil Antisubversiva, todos entrenados y armados por la marina, por la fuerza o por convicción, el enfrentamiento entre civiles le dio margen de acción al ejército.

La confrontación no sólo fue contra los asháninkas, sino con cualquier organismo que no estuviese bajo la jurisdicción senderista, como la iglesia, el PCP-SL se infiltró en el VRAE desde 1982, ya para 1984 Sendero Luminoso había penetrado con cuadros algunas comunidades, una vez que un poblado era identificado como senderista o no senderista salían a flote las rivalidades inter-comunales; una vez más la ausencia del Estado dejaba espacios de poder a los actores paralelos, por lo que la iglesia católica le disputaba directamente influencia al partido.

El PCP-SL tuvo como objetivo la instalación del *nuevo poder* en los nuevos escenarios, cualquier organización política resultaba parte del viejo Estado a la que se tenía que eliminar; fue así que se dieron los hechos de octubre en la misión franciscana de Cutivireni en Satipo, provincia de Junín, la cual junto con las demás casas de la comunidad fueron quemadas, la iglesia local era la única institución que asistía a los

asháninkas con comida, medicamentos y educación, la situación terminó por polarizar a toda la zona en contra de Sendero.¹²⁰

Una constante en la penetración y crecimiento del PCP-SL fue que si existía una situación de pluralidad política, simplemente se estrellaba en la pared el proyecto senderista, las alianzas no existían para Sendero (salvo con excepción del Alto Huallaga), por lo que a su llegada se provocaba casi en automático una posición de rechazo y confrontación. Esa situación se pudo ver cuando miembros de Sendero Luminoso trataron en el *Gran Salto* penetrar Cuzco y Puno, fueron rechazados categóricamente.

La posición estratégica de ambas demarcaciones eran una parte medular en el plan para generar Bases de Apoyo, controlar Cuzco le permitiría al PCP dominar parte de la sierra y parte de la selva, de haber controlado Cuzco, Sendero hubiera partido al Perú en dos, ya que le hubiera permitido crear una verdadera zona liberada y una retaguardia segura en parte de Ucayali, Madre de Dios y Puno, además de hacer frontera con Brasil y Bolivia. El Comité Central del PCP tuvo especial interés en Puno, ya que de controlarlo tendría -hemos dicho antes- un territorio fronterizo como válvula de escape, con acceso al lago Titi Kaká y sobre todo buscar en Bolivia el factor negado en el discurso, el apoyo logístico y militar de los maoístas bolivianos y sobre todo el apoyo étnico de los aimaras bolivianos, aparentemente Sendero tuvo cuadros trabajando ahí.¹²¹

Los dos grandes diques de contención a Sendero Luminoso en Cuzco y Puno fueron la propia izquierda y la iglesia católica respectivamente, a mediados de los sesenta, el primer gobierno de Belaúnde acabó con la guerrilla surgida en Cuzco, el fracaso militar del MIR no fue un fracaso político, ahí siguió una lucha social constante, ya no por medio de las armas, sino de la política abierta; los partidos y organizaciones de izquierda asentadas en la zona participaron activamente en la Reforma Agraria de Velazco, así como en otras necesidades del pueblo cuzqueño, cuando Sendero intentó entrar en Cuzco y hegemonizarse ante las organizaciones locales fue rechazado y su influencia se nulificó.

La iglesia católica también frenó a Sendero en Cuzco y Puno, la iglesia en esas regiones no era la de la clase dominante ni del *statu quo*, era la iglesia de la teología de

¹²⁰ HATUN: 145.

¹²¹ STRONG, 1993: 261-268.

la liberación;¹²² el contexto socioeconómico y el mensaje liberador fue muy atractivo para la población, además, el sacerdocio puneño luchó a lado de los campesinos por la recuperación de sus tierras a manos de los grandes cooperativistas.¹²³ El verticalismo de Sendero y la amenaza de expulsar a una de las únicas instituciones que habían estado con los campesinos produjo un rechazo inmediato, la formación de rondas provocó desde 1984 una contención para ser expulsados definitivamente unos cuantos años después.

Pasco es la región minera por excelencia del Perú contemporáneo, de ahí se extrae plata, zinc, plomo y cobre, tal es la trascendencia de la actividad minera que representa la mitad de las exportaciones; después de Ayacucho y Lima, Pasco presentó una gran actividad por parte del PCP-SL, las constantes incursiones a las mineras dotaban a Sendero Luminoso de armamento básico para su guerra, dinamita, este abastecimiento de armamento le brindó contundentes victorias a las columnas senderistas en Lima y Ayacucho, fue tal la presencia de Sendero en Pasco que en 1983 fue declarado como zona de emergencia.

Para 1984, Pasco tenía numerosas bases de apoyo, la fuerza principal del Ejército Guerrillero Popular (EGP) estaba a cargo de Óscar Ramírez Durand "*Feliciano*", la estrategia a seguir en esa zona era predominantemente el sabotaje, el cual le costaba millones de dólares en pérdidas al Estado y a la iniciativa privada, además de provocar el desabasto de dichos minerales a la capital del país; si bien la acción militar del EGP no fue tan numerosa y ríspida como en Lima y Ayacucho, la instauración del nuevo poder dejó autoridades locales y algunos maestros ajenos a Sendero "*ajusticiados*".¹²⁴

Sendero Luminoso hizo aparición pública en Junín en 1983, senderistas comenzaron hacerse presentes en la Universidad Nacional del Centro de Perú, su llegada fue casi natural, al tratar de establecerse en el río Ene, el cual desemboca en el Valle del Mantaro, abarcando ciudades importantes de la región como Jauja, Concepción y Huancayo. Las columnas del Ejército Guerrillero Popular hicieron

¹²² La teología de la liberación es producto de un análisis de los problemas económicos, políticos y sociales en América Latina, su postura fue la de acción directa contra la pobreza y de exigencia de respeto a los Derechos Humanos por parte de los gobiernos y la creación de conciencia social en la comunidad para exigir sus derechos. Uno de los constructores e impulsores de esa filosofía fue el sacerdote peruano Gustavo Gutiérrez.

¹²³ STRONG: 192-203.

¹²⁴ HATUN: 145.

manifiesta su presencia en la zona al año siguiente, el establecimiento del nuevo orden senderista no daba miramientos para ningún partido político electoral, fuese de izquierda, derecha o centro. Destaca la ejecución de Saúl Muñoz Menacho, alcalde de Huancayo por el partido Izquierda Unida, era la primera sangre derramada de la izquierda en el gobierno, pero no la única.¹²⁵

Huánuco y San Martín son terrenos selváticos, ambas regiones son bañadas por el río Huallaga, lo que le da nombre a la zona compartida entre ambas regiones, el Alto Huallaga; la producción agrícola es óptima para el crecimiento de: tomate, frijol, mango, aguacate, plátano, naranja, piña, café y hoja de coca, materia prima para la cocaína.

El café era una de las producciones agrícolas que daba sustento a los campesinos, sin embargo, su precio venía cayendo y la cocaína estaba en auge en los Estados Unidos, la sustitución de cultivo dio como resultado tener una de las zonas cocaleras más grande de Sudamérica; pronto entrarían en la región narcotraficantes colombianos- los cárteles más poderosos de la década de los ochenta- y con ello los constantes ajustes de cuentas.

Cuadros del EGP hicieron patrullajes de reconocimiento a partir de 1983 en el Alto Huallaga, poco a poco fueron mezclándose con la población y auxiliándola en la siembra y cosecha de la hoja de coca, prestando después protección a los campesinos, los narcotraficantes fueron perdiendo fuerza, por lo que tuvieron que aceptar la presencia de Sendero Luminoso. El PCP paso de la coexistencia a la instauración del orden de gobierno senderista, cobrando “*impuestos revolucionarios*” a los narcotraficantes por cada embarque, gradualmente fueron teniendo el control de la producción y exportación de la hoja de coca, lo que le retribuiría al partido en dinero nunca antes visto y armas de grueso calibre, de las cuales carecieron a los inicios de la Guerra Popular.

Mientras las columnas maltrechas del EGP fueron forzadas a librar en la sierra central un estilo de guerra a la cual aún no estaban preparados, en la selva norteña del Huallaga las cosas fueron diferencialmente favorables; la alianza entre el PCP, los campesinos cocaleros y narcotraficantes permitieron un avance y crecimiento

¹²⁵ Loc. Cit.

vertiginoso del EGP, la modernización armamentista de Sendero le dio contundentes victorias durante ese 1984.

Las victorias en esta región fueron de dos índoles: políticas y militares. En lo político, el asesinato de alcaldes en Tingo María y Pumahuasi y la expulsión de la Guardia Civil, le permitieron al PCP instalar el *nuevo poder* a través de los Comités Populares; mientras, en lo militar, Sendero Luminoso aprovechó eficientemente las condiciones sociopolíticas, económicas y geográficas que le permitieron al EGP sustentar la Guerra Popular.

Muestra de ello fue la toma de Acayacu (dos veces), dejando como saldo más de veinte policías muertos, en Crespo y Castillo fueron arrasadas tres cooperativas, es en ese mismo año cuando se dio la legendaria toma de Tocache, en Uchiza. Huánuco y San Martín tuvieron que ser declarados zonas de emergencia.¹²⁶

Las Bases de Apoyo crecieron para 1984 junto con el Nuevo Poder y a la par una base sólida para una virtual República Popular, el fenómeno a destacar aquí es el de la adhesión por consenso, Sendero Luminoso representó un orden político verdadero e impartidor de justicia a la cual los pobladores cocaleros preferían aceptar en lugar de los narcotraficantes extranjeros.¹²⁷

El repliegue estratégico de Sendero Luminoso y la campaña de *Construir el Gran Salto*, dispuso como prioridad máxima el énfasis de la Guerra Popular hacia la capital y dirigir las operaciones militares rumbo al centro de poder político-económico; la estrategia militar del PCP-SL fue infiltrarse y apoderarse de las barriadas denominadas *cinturones de hierro*. La elección de los barrios no fue arbitraria, por el contrario, fue muy bien diseñada, incrustados a las salidas de la capital se podría fácilmente tomar los accesos carreteros y dejar aislada a Lima Metropolitana.

Para poder establecer las condiciones de cercar la ciudad desde el campo, era necesario tomar posiciones estratégicas en Lima Metropolitana, Huaycán al este y Villa el Salvador al sur eran los objetivos específicos de Sendero; la débil presencia del Estado o de cualquier política pública en estas barriadas dejó vacíos que Sendero cubrió,

¹²⁶ CVR, T. II, 1.1.3: 58.

¹²⁷ STRONG: 123-133.

funcionando como órgano de gobierno que impartía justicia y orden social al interior de los barrios, lo cual generó simpatía en los colonos por el PCP-SL.¹²⁸

Los senderistas comenzaron a ganar posición en Huaycán, su cercanía a la carretera central le daba una ubicación óptima al EGP para una futura estrangulación de Lima; sin experiencia política y abandono social, los invasores en Huaycán eran dirigidos por cuadros de Sendero Luminoso muy bien adiestrados en varias áreas, entre ellas, el sistema de protección jurídica, la Asociación de Abogados Democráticos (órgano de Sendero) asesoraba a los invasores para evitar desalojos de los predios ocupados, ese fue un factor más para adherirse al PCP-SL.

El distrito de Villa el Salvador fue creado por el gobierno velasquista, situado al sur de Lima y con acceso a la carretera Panamericana, para el PCP-SL era prioridad apoderarse política y militarmente de ese distrito; sin embargo, a diferencia de Huaycán, Villa el Salvador tenía un alto grado de difícil penetración para los miembros de Sendero, debido a la existencia de órganos de gobierno, comités de lucha contra la pobreza, organizaciones pastorales, entre otras, es decir, organizaciones políticas alejados de la órbita de influencia senderista.¹²⁹

Los militantes del PCP-SL estaban ahí,¹³⁰ dispuestos a disputarle el territorio a cualquier tipo de organización -gubernamental o no- a cualquier costo; Villa el Salvador tenía que ser conquistada por el partido por su valor estratégico y por su carga simbólica ante esas organizaciones.

El PCP-SL buscó la proyección y apoyo internacional, pero no cualquier apoyo, tendría que ser una organización a su imagen y semejanza, que aceptará tajantemente la ideología del partido, Sendero siempre pretendió hegemonizarse al interior de cualquier tipo de organización; el Comité Central y específicamente el Presidente Gonzalo tenían

¹²⁸ Los militantes de Sendero ejercieron potestad en las barriadas, desde gestores de tierra, hasta autoridad implacable contra delincuentes y drogadictos. Ver: BURT, 2009: 35-36.

¹²⁹ *Ibid.* 214-217.

¹³⁰ Es a partir de febrero de 1983 cuando el éxodo de la serranía inicio un nuevo proceso de invasiones, sin saberlo, se habían infiltrado cuadros del PCP-SL a esas invasiones, incluidas las que llegaron a Villa el Salvador. MELGAR, 1985: 49.

que tener el control absoluto, de lo contrario todo se reducía al “*revisionismo*” o incluso a la traición al pueblo.

La discusión de los “ismos” era imprescindible para poder lograr la “*entronización*” del pensamiento Gonzalo como una fase en transición para alcanzar un futuro Gonzalismo, que lo colocará a la altura de Marx, Lenin y Mao; es en 1981, cuando el PCP en su documento “*¡Viva la lucha armada de nuestro pueblo!*” que proclama el maoísmo como doctrina terminada en el comunismo, es decir, Sendero Luminoso fue el primer partido en el mundo –incluso que China- en declarar la existencia del maoísmo. El vacío que dejó el pensamiento Mao fue ocupado naturalmente por el propio Presidente Gonzalo; nació así la ideología oficial senderista: marxismo, leninismo, maoísmo-pensamiento Gonzalo.

Esa discusión arrastró a todos los partidos que pretendieron en 1980 formar una internacional de Mao Tse-tung, los cuales habían agrupado a trece partidos para formar el Movimiento Comunista Internacional (MCI); el PCP sólo participaba como observador, ya que, el MCI no aceptaba la vigencia del maoísmo, la discusión se alargó por cuatro años. En marzo de 1984 los partidos miembros del MCI refundan la organización, nació entonces el Movimiento Revolucionario Internacionalista (MRI), en el cual aceptaban la vigencia del pensamiento Mao Tse-tung; el Partido Comunista del Perú–Sendero Luminoso se adhirió al MRI, pero sólo como una facción con línea propia, Sendero estaba logrando un paulatino control de la organización.¹³¹

Iniciado 1985 –año electoral-, Sendero Luminoso no representaba un problema para el gobierno belaudista, así lo vio el propio Presidente Gonzalo:

“creyeron que el 84 ya nos habían derrotado, me remito a documentos que ellos conocen muy bien porque son suyos y donde se decía incluso que ya no éramos peligro, sino que el peligro era el MRTA; pero el resultado cuál ha sido, que los comités populares y las bases de apoyo se multiplicaron, eso nos ha llevado posteriormente ya a desarrollar las bases, eso es en lo que estamos hoy”.¹³²

¹³¹ ARCE: 322 y GORRITI: 223.

¹³² Un mundo: 26

Con los ojos del Estado viendo al MRTA y el escenario electoral, el Comité Central del PCP pasó a la tercera fase de su campaña del plan del Gran Salto, *Desarrollar el Gran Salto (diciembre de 1984-abril de 1985)*, el cual implicaba precisamente desarrollar acciones militares en los nuevos escenarios, poniendo un especial énfasis en Lima, para generar las condiciones que boicotearan el proceso electoral a favor del partido.

El 1º de febrero el Papa Juan Pablo II arribó al aeropuerto del Callao para cumplir una visita oficial de cinco días, visitó Lima, Cuzco y Ayacucho; su discurso fue unívoco, no hubo cuestionamientos a las violaciones de los Derechos Humanos por parte del Estado, en cambio si hubo un imperativo al abandono de las armas senderistas.¹³³ El 5 de febrero ofició una misa en el distrito de Villa el Salvador, su estancia no fue nada cómoda, durante esos días los sabotajes del PCP-SL dejaron a Lima en penumbras por varios días.

También en febrero, el PCP-SL emitió un documento público titulado: “*No votar: sino generalizar la guerra de guerrillas para conquistar el poder para el pueblo*”, el contraataque senderista tuvo por objetivo político al APRA y a Lima como un gran escaparate que le diese a sus acciones eco nacional y transnacional. El 21 de febrero cuadros del Comité Metropolitano lanzaron ataques simultáneos a locales de partidos políticos, mayoritariamente apristas, en el Agustino fue acibillado un militante aprista.¹³⁴

A partir de Abril, los atentados, ataques dinamiteros y sabotajes no se limitaron a las sedes del APRA, IU, PPC o a miembros de los órganos electorales, se extendieron también a sedes diplomáticas, como la embajada soviética en aquel entonces o la embajada norteamericana.

En abril de 1985 comenzó formalmente un nuevo frente de guerra del PCP, las cárceles como “*luminosas trincheras*”, nadie imaginó que los presos ahí recluidos fuesen un factor de desestabilización para el gobierno; el día 4 en el penal del Frontón – ubicado en la isleta de San Lorenzo, el Callao-, presos pertenecientes a Sendero

¹³³ “Os pido, pues, en nombre de Dios: ¡Cambiad el camino! ¡Convertíos a la causa de la reconciliación y la paz! ¡Aún estáis a tiempo! ¡Muchas lágrimas de víctimas inocentes esperan vuestra respuesta! ¡El mal nunca es camino hacia el bien!”, en: *Caretas* N° 837, 11 de febrero de 1985: 20.

¹³⁴ ALIAGA, 2005: 104.

Luminoso se amotinaron con el objetivo de ser considerados “*prisioneros de guerra*” y no presos comunes. En junio miembros de Sendero Luminoso encarcelados en los penales de Lurigancho y Santa Barbará (cárcel de mujeres) siguieron la misma táctica para exigir el trato de “*prisionero de guerra*”, el saliente gobierno de Belaúnde les otorgo dicho benéfico.¹³⁵

Las elecciones presidenciales estuvieron programadas para el 14 de abril, motivo por el cual intensificó su accionar el EGP; en la sierra de Ayacucho y Huancavelica, miembros de los Comités llegaron a mutilar dedos de indígenas campesinos para evitar que votarán (en el caso de los analfabetos, se requería de su huella dactilar como firma). Mientras, los órganos de inteligencia del Estado peruano desmantelaban el aparato jurídico senderista, apresando a miembros de la Asociación de Abogados Democráticos.¹³⁶

El clima de guerra urbana y de terror desatado por Sendero Luminoso y en menor medida por el MRTA no fue suficiente para boicotear las elecciones, o mermar el ascenso de la izquierda a los niveles principales de gobierno, el APRA después de 50 años por fin logró la presidencia de la República a través de Alan García, Izquierda Unida se posicionó como segunda fuerza política en el Congreso.¹³⁷

CUADRO DE PORCENTAJES ELECTORALES EN 1985			
Partido	Elecciones presidenciales	Elecciones para diputados	Elecciones para senadores
APRA	53.1%	50.1%	51.3%
Izquierda Unida	24.7%	24.4%	25.2%
Convergencia Democrática	11.9%	11.1%	11.2%
Acción Popular	7.2%	8.4%	8.1%

Elecciones presidenciales: Consultados el 23 de febrero de 2012 en el portal de la ONPE, ver: <http://www.web.onpe.gob.pe/modElecciones/elecciones/RESUMEN/GENERALES/4.pdf>
 Elecciones diputados: <http://www.web.onpe.gob.pe/modElecciones/elecciones/RESUMEN/CONGRESO/2.pdf>
 Elecciones Senadores:

¹³⁵ RÉNIQUE, 2003: 62 y MORA, 2003: 10.

¹³⁶ CVR, Anexo 1: 87-104.

¹³⁷ El candidato de Izquierda Unida con poco más del 24% de los votos totales renunció a una segunda vuelta. CVR, Anexo 1: 103.

El triunfo electoral de la izquierda institucional representó para el PCP-SL un revés, un revés que le restaba base social en su proyecto revolucionario, la única línea correcta era la de Sendero, lo demás era revisionismo al que se tenía que eliminar; durante mayo, los comandos de exterminio del Ejército Guerrillero Popular siguieron la tendencia de asesinar diputados (electos) y alcaldes del APRA e Izquierda Unida en regiones como Puno o Pasco; el ascenso de la izquierda electoral es asumida por el PCP como un actor político antagónico.

Una vez identificado el nuevo enemigo de Sendero en el aparato gubernamental, pasó a la etapa de *Potenciar el Gran Salto (junio-noviembre de 1985)*, el Comité Metropolitano tenía la misión de incrementar las acciones armadas que le dieran ese “*tambor de resonancia*”, diversos factores se lo impidieron, el propio Comité Central analizó el decrecimiento de las acciones: “*en Lima Metropolitana la revolución armada realizó sólo el 8.4% del total de las acciones*”;¹³⁸ comenzaron a surgir tensiones entre el Comité Central y el Comité Metropolitano, situación que fue desplazando al Metropolitano fuera de la esfera político-militar limeña, dándole un papel de reclutador, capacitador ideológico y cierta logística de inteligencia,¹³⁹ su puesto fue cubierto por Socorro Popular, que a partir de ese año jugó un papel protagónico en la Guerra Popular.¹⁴⁰

La visita del Presidente argentino Raúl Alfonsín en los primeros días de junio desató en la capital una ofensiva de sabotajes y atentados de alto impacto: apagones, la explosión simultánea de coches bomba en la plaza de armas y a las afueras del Palacio de Justicia y el incendio de tiendas departamentales fue el recibimiento del PCP-SL;¹⁴¹ la utilización del coche bomba como arma táctica comenzó a tener un uso indiscriminado, lo cual le dio a Sendero Luminoso ya en ese entonces un perfil terrorista y no guerrillero.

¹³⁸ ARCE: 245.

¹³⁹ El trabajo del Metropolitano se enfocó en las barriadas, en la universidad, especialmente en San Marcos, también hizo trabajo de reclutamiento en sectores medios de la burguesía. Otro trabajo del Metropolitano fue el abrir líneas de inteligencia y contrainteligencia, infiltrando a la burguesía por medio de las trabajadoras domésticas; otro aparato de inteligencia (aún no reconocido) del Metropolitano fue la instalación estratégica de vendedores ambulantes, particularmente los paleteros. La Comisión de la Verdad detalla lo anterior descrito, sin embargo, ésta nota fue parte de testimoniales anónimos.

¹⁴⁰ HATUN: 146-148.

¹⁴¹ ARCE: 249.

ATENTADOS TERRORISTAS DEL PCP-SL (MAYO DE 1980 A DICIEMBRE DE 1985)							
AÑO	1980	1981	1982	1983	1984	1985	TOTAL
ATENTADOS	219	715	891	1123	1760	2050	6758
En 1985 hubo una disminución de las actividades propiamente guerrilleras, pero se incrementó el sabotaje: 17 puentes destruidos, 27 atentados contra vías férreas y 107 torres de alta tensión dañadas. Fuente: ARCE: 140.							

El 28 de julio tomó Alan García posesión del cargo de Presidente de la Nación, el discurso anti-imperialista y de no sumisión a órganos internacionales como el Fondo Monetario Internacional (FMI)¹⁴² no fue suficiente para amainar la ira de Sendero, lo cual fue reflejado en múltiples ataques a locales del APRA, en pleno festejo patrio.

En agosto el MRTA declaró una tregua indefinida para dar oportunidad al gobierno de Alan García, ciertas afinidades ideológicas¹⁴³ y críticas al proceder militar senderista provocaron un odio encarnizado del PCP hacia dicha organización armada, tildándola no sólo de revisionista, sino de estar al servicio del “socialimperialismo” y ser un brazo armado del APRA para combatir al EGP y la Guerra Popular, así lo expresó el Presidente Gonzalo en la ya nombrada entrevista del siglo:

“lo que hoy estamos viendo en América Latina no es sino un desarrollo de esas mismas posiciones, sólo que cada vez más al servicio del socialimperialismo y su contienda con el imperialismo yanqui por la hegemonía mundial, Centroamérica lo demuestra palmariamente. El MRTA, de lo poco que conocemos, está dentro de esos criterios...”

EL DIARIO: Presidente, ¿entonces el MRTA estaría jugando un papel contrarrevolucionario en el país?

PRESIDENTE GONZALO: El MRTA tiene posiciones que deben hacer pensar; por ejemplo, la tregua que le dio al Apra, según dijeron hasta que golpeará al pueblo, pero todos sabemos que el mismo día que García Pérez

¹⁴² Una primera medida fue la moratoria de pagos por noventa días. Situación que desestabilizó los mercados

¹⁴³ El MRTA fue una organización donde fluyeron miembros del MIR y sectores radicalizados del APRA, entre ellos el ex compañero de partido del presidente, Víctor Polay.

*asumió la presidencia reprimía a las masas en la propia capital de la república”.*¹⁴⁴

Un factor determinante en el rumbo de la Guerra Popular fue la verdadera quiebra financiera del Estado peruano, la cual era un lastre de décadas de malos manejos, pero, la política económica del gobierno aprista y el nuevo régimen mundial denominado neoliberalismo potenciarían sus magros efectos, aún a la fecha palpables en el Perú.

Alan García trató de fundar una nueva relación entre Estado-gobierno-sociedad, lo llamó “*Estado nacionalista, democrático y popular*”, aplicando la esencia del viejo programa aprista; la moratoria de pagos, el bajo monto de pago sobre sus exportaciones (menos del 10%) y el congelamiento de los precios del dólar y la gasolina provocó sanciones por parte de Estados Unidos, declarando al Perú como no apto para créditos y la suspensión de ayuda económica y militar, efecto colateral que beneficio directamente al PCP-SL.¹⁴⁵

El último trimestre de 1985 el PCP buscó la manera de potencializar verdaderamente su campaña militar, y lo encontró no fortuitamente, mencionamos arriba que para Sendero, las cárceles dejaron de ser un espacio penitenciario, deconstruyéndolo en “*Luminosas trincheras de combate*”; los militantes del PCP-SL lograron evadir el cerco psíquico del espacio confinado, convirtiendo las cárceles en espacios de adoctrinamiento ideológico-militar.

Para recuperar el espacio que por esencia pertenece al Estado, el gobierno de Alan García trató de hacer una requisita en el penal de Lurigancho el 4 de octubre de 1985, sin embargo, la falta de pericia y la organización de los miembros de Sendero Luminoso al interior del penal produjeron, no un motín, sino una verdadera defensa militar de la posición; el saldo de la fallida intervención fue de 30 muertos, todos ellos senderistas,¹⁴⁶ la estética tanatológica del PCP-SL comenzó a reforzarse, a partir de ahí, el 4 de octubre fue declarado “*día del prisionero de guerra*”.

Para Sendero Luminoso fue primordial cambiar las relaciones de dominación, los senderistas transformaron la relación psicológico-simbólica de dominación en un elemento de identidad ideológica, asumiéndose a sí mismos como “*prisioneros de*

¹⁴⁴ Un mundo: 52,53.

¹⁴⁵ CVR, Anexo 1: 108-109.

¹⁴⁶ MORA, 2003: 10.

guerra” y no delincuentes o terroristas. La cuestión ideológica en el PCP-SL era parte estructural en la militancia, ésta era:

“La fortaleza de los militantes del Partido realmente se sustenta en la formación ideológica y política; se sustenta en que los militantes abrazan la ideología del proletariado y su especificación, el marxismo-leninismo-maoísmo, pensamiento Gonzalo, el programa y la línea política general y su centro la línea militar. A partir de esto se desarrolla la fortaleza de la militancia

La violencia dialéctica entre el Estado peruano y el PCP-SL comenzó a caer en la espiral de la violencia, en donde a una acción corresponde una reacción, el 7 de octubre miembros de Sendero Luminoso atacaron locales apristas en cinco demarcaciones de Lima, teniendo como resultado varios apristas fallecidos; el 24 de octubre fue asesinado a tiros Miguel Castro Castro, director del penal del Frontón.¹⁴⁷

Aun que en la sierra central (Ayacucho, Huancavelica y Apurímac) habían bajado los ataques a la mitad con respecto al año anterior,¹⁴⁸ en los nuevos escenarios las acciones se habían duplicado, incluido Lima, lo que dio pauta al Comité Central para comenzar la última de sus campañas en busca de la creación de Bases de Apoyo, *Rematar el Gran Salto (diciembre de 1985-septiembre de 1986)*, lo cual desnudó la violencia antes escondida en la serranía.

El inicio de 1986 marcó la última etapa del plan para Conquistar Bases de Apoyo, *Rematar el Gran Salto (diciembre de 1985-septiembre de 1986)* trajo consigo un incremento de acciones armadas, expandiendo el conflicto en todo el Perú; la Comisión de la Verdad y Reconciliación llamó a esta etapa como “*Despliegue nacional de la violencia*”, Sendero Luminoso llevó la guerra a los diferentes espacios geográficos del país: sierra, selva y costa.

Rematar el gran salto en la sierra:

La represión de dos años antes desarticuló la mayoría de los enramados senderistas en Ayacucho, lo cual no quiere decir que fuese inoperativo el EGP; las acciones guerrilleras como emboscadas y enfrentamientos armados siguieron muy altos en Huancavelica, Ayacucho y Apurímac, cabe resaltar que el enfrentamiento directo fue

¹⁴⁷ ALIAGA, 2005: 105-106.

¹⁴⁸ Eso no significó ausencia del PCP, seguía operando en la táctica de vaciamiento del campo, por lo que siguieron los asesinatos de autoridades y “soplones”, así como el hostigamiento indirecto a puestos policiales.

contra las rondas campesinas –su principal enemigo-, en menor medida con la Guardia Republicana y muy excepcionalmente contra el ejército peruano.

Esto se comprende por la siguiente razón, la fuerza principal del Ejército Guerrillero Popular del PCP sólo constaba con 48 elementos, es decir, sólo 48 miembros preparados al cien por ciento para el combate armado;¹⁴⁹ sin embargo, la campañas de arrasamiento persistieron, Sendero Luminoso no enfrentó a los cuerpos armados profesionales del Estado, sino a la población civil, armada o no, lo que explica el porqué del rebrote de las acciones guerrilleras.

El asedio de las Fuerzas Armadas y el establecimiento de bases contrasubversivas generaron en la zona las retiradas como Chungui o el drama de los asháninkas de Otica, en la ceja de selva ayacuchana.

Más hacia el sur, en la región de Cuzco, la economía de la zona dependía cada vez más del turismo internacional que del campo, Sendero Luminoso estaba dispuesto a todo para dislocar dicho circuito económico; el 25 de junio miembros del PCP detonaron un artefacto explosivo en el tren que va de Cuzco a Machu Picchu, el saldo fue de siete personas asesinadas y un sinfín de heridos.¹⁵⁰

En ese año en especial, Sendero Luminoso trató de entrar con toda la fuerza militar posible, era importante para la estrategia tener una retaguardia segura después del rotundo fracaso en Ayacucho; si bien es cierto que la reforma agraria de Velasco no beneficio al campesino sino al gran cooperativista, éste no fue terreno fértil para Sendero, la iglesia católica y organizaciones políticas lucharon con los campesinos por la adquisición o recuperación de tierras cultivables.

En un inicio Sendero entro como era costumbre, arrasando las SAIS, atentando contra miembros de organizaciones campesinas y políticas, rápidamente proliferaron las rondas campesinas; dicha coyuntura fue aprovechada por Alan García y sus asesores, para desarticular a Sendero no sólo se necesitaba armar campesinos, sino buscar su apoyo político. El gobierno realizó en esa zona en especial el *Rimanacuy* o dialogo, las comunidades exponían directamente con altas autoridades sus problemáticas de índole

¹⁴⁹ HATUN: 150.

¹⁵⁰ QUEHACER nº 41, 1986: 9.

político y económico, se implanto un programa agrario y financiero, Puno era la primer gran derrota contundente del PCP-Sendero Luminoso.¹⁵¹

Rematar el gran salto en la selva:

A mediados de los 80 la cocaína era la droga de moda en E.U. y los cárteles colombianos en especial el de Medellín encabezado por Pablo Escobar dominaban y controlaban el mercado; la producción de hoja de coca no era un cultivo prospero en Colombia en esa época, por lo que tuvieron que recurrir a países donde su cultivo fuese parte cultural¹⁵² y así ocultar la producción del alcaloide, en esa década Perú se convirtió en el mayor productor de hoja de coca en el mundo, seguido por Bolivia.¹⁵³

Las relaciones sociales en la zona del Huallaga y los actores político-económicos (narcotraficantes –extranjeros y nacionales-, Fuerzas Armadas y policiales, agentes norteamericanos, campesinos cocaleros y grupos armados del PCP-SL y MRTA) que circundaban el mercado del narcotráfico entretejieron una serie de redes sociales de alianzas complejas y conflictivas.

La estrategia de erradicación de la hoja de coca, dictada por EEUU, enfrentó directamente a la policía agrupada en el grupo de Control y Reducción del Cultivo de la Coca en el Alto Huallaga (CORAH) y ejército contra los cocaleros, que a su vez eran asesinados por ajustes de cuentas por narcotraficantes colombianos. De esas tenciones, Sendero Luminoso supo nuevamente sacar provecho, las columnas del EGP que se habían instalado años atrás en la zona comenzaron a instalar el Nuevo Poder, en un primer momento haciendo alianzas con narcotraficantes extranjeros, cobrando cupos por

¹⁵¹ MC CLINTOCK, 2001: 109.

¹⁵² Originalmente el consumo de la de hoja coca fue sagrado para los pobladores indígenas, sobre todo en la región del actual Perú y Bolivia, la hoja de la coca se mastica (*chacchar*) para estimular la actividad física, quitar el hambre y el cansancio, es decir, por sí sola no es una droga; a partir de la conquista su uso fue promovido por los conquistadores en beneficio de sus actividades explotadoras en la minería, actualmente la hoja de coca es la base para la producción de cocaína. Hoy sólo el 8% del cultivo de la hoja es utilizado para fines lícitos, la cual puede ser comprada en mercados y tiendas para chacchar o preparar en infusiones y así amainar los males de alturas de más de 2500 m/sm. Ver: NACIONES UNIDAS CONTRA LA DROGA Y EL DELITO Y GOBRIENO DE LA REÚBLICA DEL PERÚ. Perú: Monitoreo de cultivos de coca, junio 2005. Consultado el día 14 de marzo de 2012, en:

http://www.unodc.org/pdf/andean/Part4_Peru_es.pdf

¹⁵³ El CORAH erradicó entre 1983 y 1985 aproximadamente 8,666 hectáreas, lo que nos da una muestra de la dimensión del mercado de la coca. Consultado el 14 de marzo de 2012 en: INSTITUTO DE ESTUDIOS POLÍTICOS Y ESTRATÉGICOS, El tráfico ilícito de drogas en el Perú, en: http://www.idepe.org/ppts%20web/TID_peru.ppt

cada embarque exportado, a cambio de contener al Ejército Peruano, mientras los cocalleros brindaron apoyo político al partido a cambio de protección, ambas políticas hegemonizaron su poder en la zona.

Fue así que el PCP-SL, por primera vez en seis años de guerra, convirtió una demarcación territorial en una verdadera Base de Apoyo, los Comités Populares actuaron como reguladores de las relaciones comerciales campesino-narcotraficantes, fungió como garantía de certeza judicial expedita, Sendero era un juez implacable, fueron frecuentes los juicios populares en contra de “*elementos nocivos*” de la nueva sociedad: alcohólicos, drogadictos, delincuentes, prostitutas, homosexuales y por supuesto, disidentes al partido.

Las relaciones políticas en Uchiza, Tocache y Tarapoto -departamento de San Martín- representaron para el PCP-SL un punto conflictivo muy particular, el enemigo a enfrentar no sólo eran las FFAA peruanas, sino al Movimiento Revolucionario Túpac Amaru, el cual se estableció en la zona al mismo tiempo que Sendero lo hizo. Los cuadros del MRTA comenzaron a defender la política de no erradicación del cultivo, formando grupos de autodefensa campesinas inspiradas en la experiencia del MIR; en cierto momento, hubo una coexistencia pacífica entre ambos grupos armados, a medida que se incrementaban los precios de la cocaína y se incrementaban los recursos económicos, también se incrementaban los conflictos entre ambos grupos.

Desde 1984 comenzaron a disputarse la zona el PCP-SL y el MRTA, pero fue hasta el 21 de agosto de 1986 que se dio en Uchiza el primer enfrentamiento entre ambos grupos; pronto la política de alianzas del partido se puso en marcha, Sendero se alió con los narcotraficantes en las zonas de influencia emerretista, logrando la expulsión de las autodefensas formadas por el MRTA y arrebatándoles el territorio, ahora en control del PCP.¹⁵⁴

Es en 1986 que Sendero hegemoniza su control en zonas muy extensas del Huallaga, lo que representaba el control político y económico de la zona, lo que a su vez se tradujo en modernización del armamento de las columnas del EGP, cuestión que impactó directamente en la táctica de la Guerra Popular en la selva y con mayor eco en la ciudad.

¹⁵⁴ ESCARZAGA, 1997: 179-187.

Rematar el gran salto en la costa:

Resulta una obviedad mencionar que la capital de un Estado es siempre el centro neurálgico de toda relación política, social y económica, pero, cuando éste Estado tiene un gobierno predominantemente centralizado, la cultura política de ese país también se vuelve centralizada, por ende, cualquier situación de trascendencia impactará al resto del país.

Desde el inicio de la Guerra Popular, Lima Metropolitana se convirtió en el segundo teatro de operaciones más importante de la lucha armada, las acciones llevadas a cabo en la capital eran selectivas pero con un gran eco a nivel nacional; la penetración de Sendero Luminoso a Lima se vio favorecido por el repliegue estratégico en la sierra central a causa de la entrada del ejército. Comenzó el cerco a la ciudad desde el campo, apuntalando a las barriadas limeñas para la creación de bases de apoyo urbanas con el objetivo de ahorcar al centro de poder.¹⁵⁵

En Lima se dio –y se sigue dando– una confluencia de etnicidades y pluriculturalidades, la capital es un crisol de arraigos y desarraigos, la inclusión de los grupos étnicos en el desarrollo económico y cultural limeño fue bloqueada por cuestiones raciales, elitistas y económicas; al indio se le discrimina por patrones de dominación cultural, económica y social, a este sector marginado se le denominó como “*cholos*”, término peyorativo para subalternizar la etnicidad, la regionalidad y la clase social de los nuevos colonos.¹⁵⁶

Los *cholos* fueron agraviados por muchas décadas, tanto social, políticamente, económicamente, pero sobre todo, racialmente, el grueso de los militantes senderistas eran no blancos, dicho de otra forma, sus militantes tenían fuertes lazos étnicos; con esas condiciones objetivas el PCP-SL se dio a la tarea de reclutarlos para engrosar sus filas y proveerse de cuadros urbanos, los grandes centros de captación e ideologización en la ciudad fueron los barrios, las universidades y las cárceles.

La ocupación de nuevos asentamientos humanos era estratégica para el partido, particularmente por su posición geográfica, pues se encontraban apostados en las salidas

¹⁵⁵ El *Presidente Gonzalo* denominó a las barriadas como “*cinturones de hierro que van a encerrar al enemigo*”. Un mundo: 53.

¹⁵⁶ En el Perú y particularmente en la Lima actual, se siguen usando categorías racistas, acompañadas de sustantivos escatológicos: *cholo de mierda*, *serrano de mierda* y *ayacuchano de mierda* siguen siendo insultos recurrentes de algunos sectores económicamente favorecidos.

y accesos de la capital; estos asentamientos, también conocidos como “*conos*”, fueron producto de la invasión de tierras desde los años cuarenta, construyéndose así como verdaderos enclaves periféricos fuera del centro del poder económico de Lima.

El otro centro de reclutamiento fueron las cárceles, las cuales también fungieron como elemento de identidad colectiva, es decir, hubo una re-semantización del control – espacio –aparato ideológico; una vez transformado el hábitat *espacio-temporal* de la cárcel como estructura de control social, cambiaron también las relaciones de dominación, de ahí la confrontación directa entre la fuerza del Estado y el PCP, situación que desencadenó la llamada *masacre de los penales*, con una muy alta repercusión política y social a nivel nacional e internacional, dejando con mala imagen el gobierno de Alan García.

La masacre de los penales es la culminación de un proceso dialéctico violentista que inició el 15 de enero de 1986, la apertura del penal de máxima seguridad llamado Canto Grande, el latente traslado de los procesados por terrorismo enfrentó a los familiares de estos con la Guardia Civil, lo que dejó un muerto y catorce heridos. La respuesta de Sendero fue expedita, el último día de enero es ajusticiado un capitán de la Guardia Civil, el 5 de febrero fue asesinado el comandante EP Rubén Izquierdo, miembro del Servicio de Inteligencia, su ajusticiamiento sería tomado como una factura por cobrar para las Fuerzas Armadas.¹⁵⁷

El 7 de febrero, el gobierno izquierdista de Alan García se vio obligado a instaurar el toque de queda por setenta días (el cual se extendió hasta el mes de julio) en Lima y el Callao, Sendero estaba llevando el ritmo de la guerra en la costa; el toque de queda no logró contener las acciones de aniquilamiento selectivo del PCP, desde enero hasta mayo hubo ejecuciones de militares y marinos que de alguna forma estuvieron vinculados a acciones contrasubversivas en Ayacucho, por ende, ligados a ejecuciones extrajudiciales y desapariciones forzadas.¹⁵⁸

¹⁵⁷ HATUN: 155.

¹⁵⁸ Algunos aniquilamientos selectivos de los comandos senderistas fueron: capitán de corbeta AP José Alzadora el 14 de marzo; el prefecto de Ica, Manuel Santana Chiri el 24 de marzo; contraalmirante AP Carlos Ponce Canessa el 5 de mayo y al mayor retirado Felipe Delgado el 9 de mayo. *Ibíd.* 156. No se dimensionó las consecuencias por venir para los acusados de terrorismo recluidos en los penales de Lima y el Callao, sobre todo para los de la isla del Frontón; la ejecución del contralmirante Carlos Ponce fue tomada por la Armada Peruana como un desafío a la institución. Durante su sepelio, el comandante general de la Marina, almirante Víctor Nicolini declaró que los subversivos “*habían despertado al León*”, eso sería interpretado con el tiempo como una declaración de guerra a Sendero. MORA: 2003, 15.

Si las calles de Lima estaban a punto de arder, en las *Luminosas Trincheras* –el otro frente de guerra- era la antesala del infierno; durante todo ese semestre la militancia del PCP-SL anunció el intento de “*genocidio*” por parte del gobierno y las Fuerzas Armadas, el gobierno desmentía tales afirmaciones, las posiciones se encontraban extrapoladas y el enfrentamiento al interior de los penales era cuestión de tiempo.¹⁵⁹

El 18 de junio comenzó lo que todos esperaban, un motín, la sorpresa fue la simultaneidad en los tres penales que albergaban a miembros senderistas: El Frontón, Lurigancho y Santa Barbará, la situación de los penales asestó el golpe mediático más fuerte al gobierno aprista; los motines se produjeron justo cuando se realizaba en Lima el XVII *Congreso de la Internacional Socialista*, el objetivo era aprovechar la pantalla internacional que ofrecía el conclave socialdemócrata, Alan García tomó el motín como una afrenta personal.

La coordinación del motín comenzó en la mañana, los oficiales que pasaban lista a cada uno de los reclusos fueron hechos rehenes, los senderistas exigían el cumplimiento de un pliego de veintiséis puntos, entre ellos que no se trasladaran a diversas cárceles del país,¹⁶⁰ lo que empezó como un motín, derivó en una nueva masacre. El día 19 de junio, las *fuerzas del orden* habían “*pacificado*” los penales con un costo de 244 senderistas muertos en la refriega, número aún indeterminado fue ejecutado extrajudicialmente.

Durante los días de enfrentamiento, Socorro Popular jugó un papel protagónico en acciones de dispersión, en medios de difusión, asistencia jurídica y medica, desplazando así al Comité Metropolitano, el cual a ojos del Presidente Gonzalo cometió muchos errores por falta de capacidad y por falta de voluntad ideológica.

Después de estos eventos, la estrategia de medios de difusión cambió, montándose como plataforma en dos medios -El Diario y Un Mundo que Ganar del MRI- para difundir la nueva etapa ideológica del pensamiento Gonzalo, comenzó el discurso internacionalista del “*Desarrollemos la guerra popular sirviendo a la revolución*

¹⁵⁹ La nueva estrategia de medios del PCP-SL fue infiltrarse y apoderarse de El Diario, lo que se volvió la única tribuna de difusión de Sendero a nivel medios de comunicación, en El Diario se denunció frecuentemente la embestida latente del gobierno aprista, Días Martínez, aparente miembro de un órgano abierto de Sendero denunció un “*plan genocida*”, a sólo dos días de la masacre; por su parte, las Fuerzas Armada también usaron estrategia de medios para crear opinión pública y se legitimaran las acciones represivas, el militar Luis Cisneros declaró en una entrevista que: “*si los senderistas amenazaban con morir antes de ser trasladados a Castro Castro, había que <<darles gusto>>*”. *Ibíd.* 11,15.

¹⁶⁰ MORA, 2003: 16,17.

mundial”, es la internacionalización de la imagen del Presidente Gonzalo como la cuarta espada del comunismo, a lado de Marx, Lenin y Mao.

Con respecto a las universidades, Sendero se infiltró en un número indeterminado, pero importante de universidades, de las cuales destacó por su trabajo abierto e importante captación sobresalieron dos: la Universidad Nacional Mayor de San Marcos y la Universidad Nacional de Educación Enrique Guzmán y Valle (La Cantuta).

Sendero Luminoso era la fuerza política absoluta en La Cantuta, el PCP-SL era prácticamente endémico en esa universidad, situación que favoreció el origen de Socorro Popular, precisamente por el perfil de labor social de su comunidad. El trabajo en San Marcos era más de formación intelectual, Sendero necesitaba cuadros formados en abogacía, medicina y otras disciplinas, era la arena correcta para el Comité Metropolitano, a pesar de ser una corriente dominante, no fue la única, dentro de San Marcos, ya existían de siempre otras organizaciones con proyectos políticos, incluido el MRTA, que le disputaba territorio ahora en la universidad más importante del Perú.

El 7 de agosto de 1986, el MRTA rompió la tregua en San Marcos, disputándole al PCP las facultades, medicina (fuera del campus), Letras, dormitorios y comedor, terreno de Sendero, la facultad de economía la hegemonía era del MRTA, mientras que Sociales era un territorio en disputa.

El Presidente Gonzalo, dio por concluido el Gran Plan de Conquistar Bases de Apoyo y pasar al Gran Plan para Desarrollar las Bases de Apoyo, es decir, preparar las condiciones para la toma del poder, aun que la realidad estaba muy lejos de dichos planes, aproximándose más a un movimiento ajedrecístico de huida.

3.2.-El Gran Plan para Desarrollar Bases de Apoyo: noviembre de 1986-julio de 1989

A finales de 1986, el Comité Central del PCP implementó lo que denominó “*El Gran Plan para Desarrollar Bases de Apoyo*”, el cual era un plan operativo subdividido en tres campañas: *plan piloto de desarrollar bases* (diciembre 1986-junio 1987); *culminar brillantemente el establecimiento de un hito histórico* (junio 1987-febrero 1988) y el último plan estaba a su vez subdividido en dos, *consolidar y principalmente desarrollar la brillante culminación* (febrero-septiembre 1988) y la *gran culminación del plan piloto* (octubre 1988- julio 1989).¹⁶¹

¹⁶¹ HIDALGO: 89.

El *plan piloto de desarrollar bases* fue implementado básicamente a partir de 1987, lo cual implicaba fortalecer los frentes de guerra cercanos a Lima, y recrudecer acciones en la sierra central para destruir el “viejo Estado” (ajusticiar autoridades locales, burócratas y enfrentamiento directo sólo con la policía), así como establecerse definitivamente en la zona del Alto Huallaga.

La expansión de la violencia en tres cuartas partes del territorio peruano, la campaña de boicot electoral del PCP y el creciente malestar económico no fueron factores para desplazar al APRA como primera fuerza política, Izquierda Unida mantuvo un segundo lugar a nivel nacional y consolidó su fuerza en la capital. El 9 de noviembre el comportamiento electoral fue el siguiente:

Partido Político	Porcentaje nacional total	Partido Político Alcaldía de Lima ¹⁶²	Porcentaje local total
Partido Aprista Peruano	47.1%	Jorge del Castillo	37.6%
Izquierda Unida	30.5%	Alfonso Barrantes	34.8%
Partido Popular Cristiano	14.6%	Luis Bedoya	26.9%

Consultado en el portal de la Oficina Nacional de Procesos Electorales el día 28/03/2012, en: <http://www.web.onpe.gob.pe/modElecciones/elecciones/RESUMEN/MUNICIPALES/6.pdf> Datos sobre elecciones de Lima consultado en: CVR, Anexo 1, 2004: 113.

Los ajusticiamientos contra militantes de los partidos políticos –principalmente APRA e IU-, las acciones represivas contra la población en las serranías y la propaganda armada en Lima, no fueron factores para inhibir la participación electoral de la ciudadanía, de hecho, hubo un aumento porcentual respecto a 1983:

Participación electoral no partidista	Porcentaje 1983	Total de votos	Porcentaje 1986	Total de votos
Votos en blanco	5.4%	258,821	3.6%	250,568
Votos nulos	12.3%	750,622	10.9%	591,801
Ausentismo	35.8%	2,670,553	21.1%	1,834,738

Consultado en el portal de la Oficina Nacional de Procesos Electorales el día 28/03/2012, en: <http://www.web.onpe.gob.pe/modElecciones/elecciones/RESUMEN/MUNICIPALES/6.pdf> y <http://www.web.onpe.gob.pe/modElecciones/elecciones/RESUMEN/MUNICIPALES/5.pdf>

Si bien es cierto que hubo una mayor participación electoral, en comparación a 1983, también es cierto que estamos ante un número alto de abstencionistas y anulistas,

¹⁶² Un conflicto postelectoral de conteo de cada boleta postergó el triunfo oficial del APRA en Lima hasta enero, el problema de representatividad y legitimidad del sistema de partidos se encontraba incubado.

lo cual podría indicar la existencia de participación política poco institucionalizada de ese sector, es decir, que un número indeterminado de abstencionistas militaría en el PCP-SL o MRTA.

En enero, Jorge del Castillo tomó cargo de la alcaldía de Lima por el APRA, situación por la cual Sendero Luminoso mando un mensaje claro a él y al gobierno de Alan García; el 30 de enero es ejecutado en plena vía pública el Secretario Nacional de Asuntos Nacionales del APRA, César López Silva, mientras que tres miembros de la Guardia Civil que custodiaban la embajada de la India (en ese momento Alan García realizaba una visita de Estado en dicho país). Los aniquilamientos selectivos estuvieron acompañados por sabotaje en su modalidad de derribo de torres eléctricas y atentados dinamiteros a locales del APRA.¹⁶³

En febrero, el gobierno de Alan García estaba debilitado por la crisis político-militar y por la crisis económica, la cual también afectó el gasto del ejército; ese mes fue uno de los más violentos para el gobierno y el partido aprista, por lo que se reforzó la idea colectiva de la autodefensa partidista, sin reparar en el riesgo del paramilitarismo. Por su parte, el MRTA interpela las acciones de Sendero, en especial el aniquilamiento selectivo, el 19 de febrero tomó siete emisoras de radio, dentro de sus comunicados acusó al PCP-SL de provocador y de legitimar la militarización creciente en Perú con el tipo de acciones armadas que llevaba a cabo.

ACCIONES ARMADAS DEL PCP-SL EN EL MES DE FEBRERO DE 1987	
FECHA	TIPO DE ACCION
3 de febrero	Aniquilamiento selectivo: ejecución del alcalde aprista Víctor Salinas Carbajal, en el Naranjillo, Tingo María
8 de febrero	Aniquilamiento selectivo: ejecución del alcalde aprista Luis Mallga y el ex juez de paz Idelfonso Bautista, en Cangallo, Ayacucho
19 de febrero	Aniquilamiento selectivo: ejecución de Pedro Moreno Reyes, gobernador de Independencia, Lima
20 de febrero	Terrorismo: explosión de coche bomba en las cercanías de una reunión aprista, precedida por el propio Alan García
22 de febrero	Aniquilamiento selectivo: es ejecutado el alcalde

¹⁶³ CVR, Anexo 1: 117.

	aprista Luis Llanos Zambrano , en Ambo, Huánuco Terrorismo: explosión de coche bomba en Trujillo, momentos antes de una visita del Presidente Alan García
23 de febrero	Aniquilamiento selectivo: tentativa de homicidio al Fiscal de la Nación, César Elajalde Estenssoro ¹⁶⁴
CVR, Anexo 1: 117,118 y ALIAGA: 112-114.	

El aniquilamiento selectivo siguió ensañado contra el APRA e IU, era el costo de la masacre de los penales, en especial en los hechos del Frontón; el 19 de marzo fue ejecutado Alfredo Mendoza Salazar, director del Colegio San Ramón, en Huamanga, en su cuerpo fue encontrado una cartulina que decía: *“Así morirán los apristas. Por cada combatiente muerto en el Frontón morirán 10 apristas. Viva el presidente Gonzalo. Viva el PCP”*.¹⁶⁵

La *“Construcción del nuevo poder”* del PCP era cada vez más rechazado por los propios pobladores de las serranías y selvas, ya fuesen por rondas campesinas legítimamente construidas por la población o por las rondas ya en fase paramilitarizada; por ejemplo, en Puno la entrada de columnas guerrilleras del EGP del PCP encontraban un rechazo ascendente, lo que se traducía en bajas al partido, esto debido a sus excesos y tipología jurídica punitiva senderista, las políticas públicas de distensión agraria del gobierno y el plan antisubversivo aplicado por las Fuerzas Armadas

El 8 de abril fue ejecutado en la plaza de armas de San Juan de Salinas, en Azangaro, Puno, el alcalde distrital de IU, Zenobio Huarsaya;, el alcalde oriundo de la zona, fue defendido por los pobladores, pidiendo estos a la columna senderista (integrada por ocho hombres y tres mujeres) que le perdonasen la vida, fue en vano y la justicia de Sendero se hizo presente. Como consecuencia directa del hecho, el cual no fue el primero, los pobladores rechazaron política y militarmente a la columna del PCP, desarticulándola por completo en ese mismo mes.¹⁶⁶

Abril representó un nuevo fracaso para el PCP en la sierra central, así como en los territorios sureños de Cuzco y Puno, no fue así en las zonas selváticas del Huallaga, en

¹⁶⁴ Ibid. 117,118 y ALIAGA, 2005: 112-114.

¹⁶⁵ ALIAGA: 114.

¹⁶⁶ CVR, Anexo 1: 119 y HATUN: 154.

las cuales ahí se había consolidado su poder político y militar, el Alto Huallaga representó el *culminar brillantemente el establecimiento de un hito histórico* (junio 1987-febrero 1988); el EGP logró expulsar casi definitivamente a la policía de sus cuarteles y por supuesto al MRTA de la zona de Tocache, en San Martín.¹⁶⁷

La “*República del Huallaga*” era la zona liberada más extensa y con mayor control del PCP, Sendero logró imponer su orden político a los mismos narcotraficantes, la estrategia que siguió el partido en la zona fue: Protección a campesinos cocaleros; disolución de bandas de sicarios a la orden de los cárteles locales; control de precios entre narcotraficantes y cocaleros en beneficio de estos últimos y reclutamiento “forzoso” para engrosar las filas del EGP.¹⁶⁸

Las reglas sobre el comercio de la cocaína fueron bastante claras y no dejó vacíos legales en el orden senderista, quienes no se sujetaran o violaran una de las reglas la justicia punitiva senderista sería implacable, estas fueron:

- I. La cocaína es exclusivo para el consumo externo, cualquier omisión sería castigada por el partido, “La araña no consume su veneno”.
- II. Defender al campesino y su cultivo de hoja de coca de la erradicación por parte del CORAH y apoyados en militares estadounidenses, “Yanquis go home”.
- III. Las firmas (cárteles) no podrán tener más de cuatro extranjeros, dándosele preferencia a los que estén casados con peruanas.
- IV. Los traqueteros (transportistas de pasta básica) obligatoriamente tenían que ser peruanos.
- V. Todos los vuelos para venta de cocaína tenían que ser vigilados y aprobados por el delegado del partido.¹⁶⁹

El abandono de toda autoridad estatal en la zona dejó a las autoridades locales vulnerables al poder senderista, la opción lógica fue plegarse a los designios del PCP, la victoria de Sendero en el Huallaga no sólo fue erigir un símbolo, también fue una cuestión pragmática, el dinero obtenido por la exportación de cocaína dejaba fuertes recursos al partido y a las columnas para recursos financieros y bélicos. La modernización armamentista sólo era para los cuadros del Huallaga, no era compartida con sus compañeros de las zonas centrales, sureñas o en la propia capital.

¹⁶⁷A mediados de marzo, en Tocache, se presentó un enfrentamiento entre una columna de aproximadamente cien miembros del MRTA y miembros del PCP y narcotraficantes, la emboscada le costó la muerte de cuarenta a sesenta emerretistas. Ver: Quehacer, n° 49, 1987.

¹⁶⁸HATUN: 153 e HIDALGO: 136.

¹⁶⁹ESCARZAGA: 188.

Para restablecer el principio de autoridad en el Alto Huallaga, el Estado re direccionó su estrategia contrasubversiva, implementó con el apoyo del ejército, incursiones relámpago en Tocache, San Martín, para el aseguramiento de narcotraficantes, milicianos senderistas, armas y por supuesto, el decomiso de cocaína.

Paradójicamente, también el MRTA aplicó a Sendero la táctica de la pulga (pica y huye), en zonas de San Martín aún disputadas entre el Estado, el PCP y el MRTA, éste ultimo incursionó de manera relámpago en Juanjví, en los meses de octubre y noviembre de ese 1987.¹⁷⁰ El control del Huallaga le dio a Sendero Luminoso una posición privilegiada para mantener su influencia en el valle del Mantaro, fundamentalmente estratégico para el sustento de Lima, razón por la cual también era estratégico para la Guerra Popular.

Huancayo era el punto a conquistar, por sus condiciones geoestratégicas y por sus condiciones geopolíticas, el partido estaba en busca de la conquista definitiva de la Universidad Nacional del Centro del Perú, que para ese año no había grupos políticos que representara un freno para la expansión del PCP. El 29 de noviembre Sendero tomó formalmente la universidad, de la cual no podría ser sacado hasta seis años después.

Las constantes acciones en Lima por parte de miembros de Sendero Luminoso eran un golpe psicológico fuerte, le dio al PCP una especie de omnipresencia en cada calle, en cada barrio y en cada distrito limeño; un sector altamente activo fue el *senderismo universitario*, quienes a partir de los hechos de los penales tuvieron un accionar sincronizado con lo que sucedía en otras regiones (como el apagón del 4 de mayo, el cual fue acompañado de petardazos coordinados en Lima).

La alcaldía de Lima y el gobierno central vieron lo que se aproximaba, en un intento de inhibir las acciones armadas del PCP, veinte días antes, el 13 de febrero, la policía ocupó la Universidad de San Marcos, La Cantuta y la Universidad Nacional de Ingeniería, la redada no pudo evitar la continuación de la guerra en su modalidad urbana.

La táctica de eliminación selectiva del partido dejó un gran número de ejecutados de todos los partidos políticos constituidos legalmente, sin embargo, el APRA fue el que

¹⁷⁰ Yuyanapaq, 2008: 31

más asesinados tuvo durante el periodo de Alan García, cualquier acto bélico por parte de las Fuerzas Armadas, era cobrado a la militancia aprista.

El 29 de agosto fue ejecutado de tres balazos en el cráneo y nueve en el tórax Rodrigo Franco de apenas 30 años de edad, un aprista de abolengo familiar, y su guardaespaldas Hugo Ortiz;¹⁷¹ la implicancia de la ejecución traería consecuencias lamentables, su asesinato le dio nombre al tristemente célebre grupo paramilitar Comando Rodrigo Franco, ahora se sabe y se comprobó que fue creado por el Ministerio del Interior, Agustín Mantilla, en contubernio con la policía y altos funcionarios del APRA, todos cobijados y no sancionados por el gobierno de Alan García.¹⁷²

El grupo paramilitar comenzó a operar en octubre, el Comando Rodrigo Franco intentó atacar con bombas el local de El Diario -órgano ya para ese entonces plenamente senderista-, el fallido atentado dejó dos de sus miembros muertos.¹⁷³

El gobierno de Alan García tenía enfrente un polvorín, no sólo por la lucha armada del país, sino por el recelo siempre latente de los militares hacia el gobierno aprista, así como el malestar económico de los más pobres, los informales y esa clase media venida a menos; el cuadro empeoró desde el segundo trimestre de 1987 la economía peruana iba a pique, el control de precios, subsidios y demás intervenciones estatales en la economía estaban desgastados y el modelo neoliberal emergente era incompatible con sus medidas económicas.

La salida de capitales estaba dejando literalmente en bancarrota al país, el gobierno se quedaba sin liquides,¹⁷⁴ lo cual le llevó a mandar una iniciativa al Congreso de estatización de la banca, el asesinato de Rodrigo Franco -presidente también de la Empresa Nacional de Comercialización de Insumos (ENCI)- y de su sucesor Nelson Pozo,¹⁷⁵ más la negativa de los partidos derechistas Popular Cristiano y Acción Popular,

¹⁷¹ ALIAGA: 117,118

¹⁷² BURT, 2009: 93.

¹⁷³ STRONG: 184-185.

¹⁷⁴ El único dinero que entraba y se quedaba como amortiguador económico de muchos fue el dinero del narcotráfico.

¹⁷⁵ El asesinato de Rodrigo Franco en agosto y el de Nelson Pozo en octubre fueron de esos crímenes "oportunos", es común oír a intelectuales y economistas peruanos que no sería extraño si fue una mano ajena a la de Sendero quien los victimó.

y el rechazo contundente de la élite económica peruana echó a la borda el proyecto de nacionalización, limitándose sólo aplicar medidas de austeridad.¹⁷⁶

Después del susto gubernamental, la oligarquía limeña se organizó en un frente común contra las medidas estatistas y por la apertura al modelo neoliberal, asesorados por el Instituto Libertad y Democracia (IDL)¹⁷⁷ y encabezados por el escritor Mario Vargas Llosa, nació el Movimiento Libertad, abanderado la causa mercado-elecciones libres, se comenzó a construir la plataforma política rumbo a 1990.

Mientras la economía de todo un país se derrumbaba, mientras las muertes en la sierra y selva se sucedían una tras de otra, en la clandestinidad el Presidente Gonzalo ante el irregular ritmo de la Guerra Popular se propuso llevar a cabo el primer congreso del partido, en el cual se tendrían que discutir planteamientos que le diesen un nuevo rumbo a la guerra, quizá a eso se refería con “*culminar brillantemente el establecimiento de un hito histórico*”.

Por primera vez se difundieron documentos internos para “*discutir*” entre los cuadros del Comité Central Ampliado, muchos de los puntos ya eran hechos consumados desde el inicio de la guerra. Las *Bases de discusión* estaban divididas en cinco rubros: *Línea internacional*; *Revolución democrática*; *Línea militar*; *Línea de construcción de los tres instrumentos de la revolución* y *Línea de masas*.

Bases de discusión	
Línea internacional	<ul style="list-style-type: none"> • La revolución peruana al servicio de la revolución mundial • Para el triunfo del comunismo se deben de llevar tres tipos de revolución: democrática para países atrasados; socialista capitalistas y socialistas; cultural, para continuar la revolución bajo la dictadura del proletariado

¹⁷⁶ HATUN: 233, 234, ALIAGA: 120 y STRONG: 185.

¹⁷⁷ Como en toda nuestra América, la década de los 80 fue la década del cambio de modelo económico, por ende, hubo que rotar las élites en el poder y poner en los gobiernos regionales a gente capacitada en las universidades norteamericanas que pusieran en marcha el modelo económico neoliberal; en el caso del Perú, su principal ideólogo y teórico fue Hernando de Soto, un tecnócrata que en 1987 editó uno de los libros más famosos y consumidos del Perú y que serviría de plan de desarrollo en la campaña de Vargas Llosa, *El otro sendero*, fue una serie de soluciones de mercado para desactivar la base social de Sendero: Los comerciantes informales. Entre su propuesta destacaban: Eliminar el modelo mercantilista predominante en el Perú; una simplificación administrativa, simplificar el legalismo burocrático; legalizar con ello al informal; incluir a los excluidos al mercado; dejar de tratar a la informalidad como tal, ahora eran micro empresarios y emprendedores; darles acceso a créditos. Ver: SOTO, 2009.

	<ul style="list-style-type: none"> • Dos corrientes en el movimiento comunista internacional: de liberación nacional, librado por naciones ocupadas por el imperialismo y el proletario internacional, basado en las tres etapas –marxismo, leninismo, maoísmo-, anexando para el Perú el pensamiento Gonzalo • Tomar al Movimiento Revolucionario Internacionalista sólo como un paso a una Internacional Comunista (maoísta)
Revolución democrática	<ul style="list-style-type: none"> • La sociedad peruana es semifeudal y semicolonial con un capitalismo burocrático • Los blancos de la revolución democrática son: imperialismo; capitalismo burocrático; semifeudalidad • Tareas destruir el imperialismo yanqui y conjurar la acción del socialimperialismo; destruir el capitalismo burocrático; destruir la propiedad terrateniente feudal y apoyar al capital medio • Construir los tres tipos de revolución
Línea militar	<ul style="list-style-type: none"> • Guerra Popular • Guerra prolongada • Pensamiento filosófico del Presidente Gonzalo a la aplicación de la guerra • Construir el Ejército Guerrillero Popular • Cercar las ciudades desde el campo • Realizar cuatro planes militares: inicio; desplegar; conquistar bases y desarrollar bases • Formas de lucha de la guerra popular: Combate guerrillero (asalto y emboscada); sabotaje; aniquilamiento selectivo; propaganda y agitación armada
Línea de construcción de los tres instrumentos de la revolución	<ul style="list-style-type: none"> • El Partido, Ejército Guerrillero Popular y un Nuevo Estado • Partido con carácter Marxista-Leninista-Maoísta-Pensamiento Gonzalo • Ejército Guerrillero compuesto inicialmente por milicias populares (conformadas por tres fuerzas: principal, local y de base); para pasar a la formación de pelotones, compañías y batallones y en la ciudad destacamentos especiales, destacamentos y milicias populares • Ejército formado principalmente en hombres y no en armas • Para el Nuevo estado se tiene que avanzar hacia la Republica Popular de Nueva Democracia
Línea de masas	<ul style="list-style-type: none"> • Reafirmación en el principio “Las masas hacen la historia” • Guía ideológica: Marxismo-Leninismo-Maoísmo-Pensamiento

	<p>Gonzalo</p> <ul style="list-style-type: none"> • Lo principal del trabajo de masas el Poder • Ir a las masas con un criterio de clase
ARCE: 309-392	

Mientras se celebraba en el ostracismo el I Congreso del PCP en los primeros meses de 1988, en el mundo exterior la Guerra Popular debía continuar, el 28 de enero, la CGTP convocó a un paro nacional en la plaza dos de mayo, en protesta contra la inflación y las medidas económicas del gobierno de Alan; la militancia senderista intentó apropiarse del trabajo político del paro nacional, lo cual derivó en enfrentamientos senderistas y miembros de la CGTP e Izquierda Unida, eso fue una muestra de la incapacidad del PCP para organizar a las masas en la línea que quería el partido.

Sendero Luminoso carecía de estructuras sindicales que lo apoyasen, por lo tanto, trató de infiltrarse o en su defecto, apropiarse del trabajo previamente establecido por las centrales obreras; es necesario remarcar que, cuando el PCP hablaba de estrategia política, no hablaba de alianzas, sino de infiltrar los movimientos, hegemonizar su línea política y conducirlos a su órbita de influencia o combatirlos directamente (salvo en el caso del Alto Huallaga).

A las afueras de Lima Metropolitana, en la provincia de Chancay, una columna de aproximadamente 30 senderistas incursionó en el poblado para establecer condiciones para el nuevo poder, y construir gradualmente Bases de Apoyo a las salidas de la capital; tras un juicio popular, fueron ejecutados alcaldes, jueces y cualquier persona que ostentase la más mínima potestad de ley del Estado. Después del juicio popular, los miembros del PCP dinamitaron oficinas municipales, de gobierno y estaciones telefónicas, antes de retirarse, los senderistas recogieron los cuerpos de los fenecidos, para con su sangre hacer pintas en contra de “*los traidores del pueblo*”.¹⁷⁸

Esta incursión, como muchas otras, obedecía al establecimiento estratégico de cercar la ciudad desde el campo, siendo las barriadas - enclaves conocidos por el PCP como *cinturones de hierro*- las que estrangularían Lima; el I Congreso del PCP priorizó el trabajo en el cono Este de la ciudad, aunque en los hechos esto ya se venía dando

¹⁷⁸ ALIAGA: 123,124.

paulatinamente desde 1984. Para Sendero Luminoso era necesario establecer asentamientos “*rojos*” en puntos estratégicos, Huaycán fue uno de esos asentamientos, demarcación cercana a la municipalidad de Ate-Vitarte y cuyo punto principal de comunicación es la carretera Central.

Sendero Luminoso infiltró organizaciones invasoras de tierras, posteriormente, fueron totalmente supeditas al partido, nacieron así los asentamientos irregulares de Micaela Bastidas I y II, Amauta I y II, era el principio del proyecto Raucana, la ciudad senderista que mostraría al mundo lo que era el Nuevo Estado.¹⁷⁹

El Partido Comunista del Perú-SL tuvo un gran desarrollo de trabajo con sectores desarraigados como los invasores de tierras y comerciantes informales, sustitutos del proletariado casi ausente en las filas de Sendero; el trabajo de masas correría a cargo del Movimiento Revolucionario de Defensa del Pueblo (MRDP),¹⁸⁰ su función era primordial para el PCP, ya que, el MRDP incorporaba y organizaba a las masas urbanas no proletarias en función de la guerra urbana.

La postura de Sendero Luminoso con respecto al oportunismo o revisionismo de las marchas, manifestaciones o paros laborales fue pragmatizada al servicio de la Guerra Popular, es decir, el PCP se montó literalmente en el trabajo de base de los obreros para arrebatarles los paros laborales y reconfigúralos en paros armados, eso generalizaría los combates urbanos, provocaría una represión que les sumaría simpatizantes y eso contribuiría para colapsar al gobierno.

El 1º de mayo, militantes de Sendero Luminoso tomaron las calles para conmemorar el día de los trabajadores, la marcha se convirtió rápidamente en escenario de atentados dinamiteros contra bancos y algunas oficinas gubernamentales, la respuesta de las fuerzas del Estado fue la de reprimir a diestra y siniestra. La segunda visita papal a Perú –del 14 al 16 de mayo-, tensó el ambiente aún más, las acciones urbanas del PCP no cesaron, destacando la propaganda armada y el sabotaje, para ese año Lima en penumbras era parte de la vida cotidiana.

¹⁷⁹ CVR, 2004, 2.14. Raucana: 437.

¹⁸⁰ La construcción y desarrollo del MRDP fue una tarea de Socorro Popular (SOPO), a partir de ahí, el Comité Metropolitano fue desplazado por Socorro Popular de la escena principal de Lima. CVR, 2003. TIV, cap. 115: 409.

La llegada del Papa coincidió con una masacre más, el 14 de mayo de 1988, el Ejército Peruano ocupa el distrito de Cayara, provincia de Víctor Fajardo, Ayacucho; los pobladores fueron sacados de sus casas y sus parcelas para conglomerarlos en la plazoleta, en represalia por una emboscada senderista,¹⁸¹ fueron asesinados 35 campesinos. La indignación llegó hasta Lima, donde los universitarios se solidarizaron con las víctimas de tan deleznable y cobarde acto; en junio una manifestación de protesta por los sucesos de Cayara terminó con un estudiante muerto y unos 400 detenidos, todos ellos de la UNMSM, lo que generó más manifestaciones, ahora por la víctima sanmarquina.¹⁸²

Mientras, en el Alto Huallaga, la hegemonía político-militar del PCP-SL en la zona fue una afrenta para el MRTA, que en términos simbólicos y más aún en términos económicos, le significó una gran merma, situación que en mayo llevó a los dos grupos armados a enfrentarse militarmente y del cual salió nuevamente airoso Sendero; las ganancias que dejaba el negocio de la coca y la cocaína bien valía la pena enfrentar al MRTA, a la policía o al Ejército Peruano.¹⁸³

En el Huallaga, el EGP enfrentó directamente a las fuerzas del Estado Peruano (entre 1986 y 1988, Sendero les produjo 525 bajas), la zona sirvió de proveedora de recursos financieros, pero también de un gran campo de entrenamiento, donde sus combatientes de todas las regiones pudieron foguarse en el combate guerrillero; la actividad armada y el narcotráfico, hizo que en 1988 hubiese una intensa actividad de aniquilamientos selectivos (137 ejecuciones) y sabotajes (12 puentes volados, 16 vías férreas y 137 torres eléctricas derribadas).¹⁸⁴

Mil novecientos ochenta y ocho significó el año de la unidad a ultranza dentro del Comité Central y el partido, erigiéndose como el gran triunfador el Presidente Gonzalo y su Dirección Central: Augusta la Torre y Elena Iparraguirre; para ello, fue necesario consolidar su figura y pensamiento dentro del I Congreso del PCP, el cual se efectuó en

¹⁸¹ Según Sendero Luminoso, se le produjo 25 bajas al ejército. Un mundo: 58

¹⁸² CVR, Anexo 1: 145,146.

¹⁸³ El Alto Huallaga en 1988 aportaba el 70% de los ingresos totales de las exportaciones, reflejándose eso entre U\$45 a U\$75 millones en ese año (STRONG: 123). Y sin embargo, el VRAE ya comenzaba a ser autogestivo en la producción de hoja de coca destinada a la fabricación de cocaína, en 1986 se sembraron 106,000 hectáreas, en 1988 alcanzó las 110,400 hectáreas de cultivo. Actualmente el negocio mueve unos U\$200 millones al año. Las cifras fueron consultadas el 12 de abril de 2012, en el portal de la Transnational Institute: <http://www.tni.org/es/article/narcotrafico-y-politicas-sobre-drogas-en-el-peru-sin-novedad-en-el-frente>

¹⁸⁴ HIDALGO: 142, 143, 152.

tres plenarios (dos en 1988 y una en 1991) bajo las más altas medidas de clandestinaje.¹⁸⁵

El día 11 de junio, agentes del Grupo Especial de Inteligencia (GEIN) adscrito a la Dirección Contra el Terrorismo (DIRCOTE) detuvieron a “Noemí” y “Nicolás”, ambos, miembros del Comité Central del PCP y del Comité Regional Norte (CRN), sus verdaderos nombres eran Margot Liendo Gil y Osmán Morote Barrionuevo, cuadro histórico del PCP y muchas veces señalado como el número dos del partido. Según reportes de inteligencia, “Noemí” era Secretaria y “Nicolás” Subsecretario del Comité Regional Norte, por lo que el peso específico de la captura de Osmán Morote fue inflada y utilizada mediáticamente por intereses políticos y propagandísticos.¹⁸⁶

La nueva estrategia de medios de comunicación fue echada a andar por el partido, dos días después del paro armado (18 al 22 de julio), el periódico senderista *EL Diario* dio a conocer públicamente una larga entrevista con el Presidente Gonzalo, titulada: “*La entrevista del siglo*”, por primera vez en la historia de Sendero se presentó un documento público que dejó ver la fenomenología del PCP.¹⁸⁷

Días después de la publicación de la entrevista de *El Diario*, comenzó la segunda plenaria del I Congreso (julio-agosto), uno de los puntos de discusión a parte de los documentos internos fue la captura de Osmán Morote. El 28 de julio –día de la independencia peruana-, como parte de la guerra sucia contra el PCP, es asesinado por el Comando Rodrigo Franco (CRF)¹⁸⁸ el abogado Manuel Febres Flores, miembro de la Asociación de Abogados democráticos, órgano de Sendero y defensor legal de Osmán Morote.

¹⁸⁵ Es frecuente y hasta cierto punto “natural” encontrar contradicciones en las fuentes, la CVR maneja que el Congreso se realizó entre febrero y marzo, mientras que organizaciones como DESCO puntal señala que fue entre mayo y junio. Confrontar: CVR, Anexo 1:141 vs. Quehacer nº 51

¹⁸⁶ Durante el conflicto armado, el gobierno y medios de comunicación, ya fuese por ignorancia o por intencionalidad, sin dejar de soslayar el silencio sepulcral de Sendero, crearon historias de figuras carismáticas que tenían un poder paralelo al de Abimael Guzmán, entre ellos, el propio Osmán Morote, el andahuaylino Julio César Mezzich y Edith Lagos.

¹⁸⁷ En algunas entrevistas y testimonios en Lima y Ayacucho, fue común escuchar a la gente decir que muchos creían que Abimael Guzmán y/o el Presidente Gonzalo no existían o ya estaba muerto, que era un mito creado en la sierra y a lo más, una figura retórica del senderismo; fue a raíz de la entrevista de *El Diario* que la sociedad se terminó de convencer de su existencia.

¹⁸⁸ El 9 de agosto de 1988, dicho comando paramilitar dinamitó la tumba de Edith Lagos, ubicada en el panteón de Huamanga. CVR, Anexo 1: 148.

En agosto, bajo la tipificación de apología del terrorismo, Luis Arce Borja, editor de El Diario (y abierto simpatizante de Sendero) fue encarcelado el día 19, también se le incautó aproximadamente 100,000 ejemplares reeditados con la “*Entrevista del siglo*”;¹⁸⁹ su argumento de defensa fue la libertad de prensa, lo cual le permitió obtener su libertad, poco después se exiliaría en Bélgica, en dicho país podría realizar más actividades a favor de *la revolución peruana al servicio de la revolución mundial*.

La *gran culminación del plan piloto* (octubre 1988- julio 1989) había comenzado, eso incluía reforzar el trabajo de la *Línea Internacional*, parte de la estrategia fue llevar la Guerra Popular a las zonas fronterizas del Perú, la tensión histórica entre el Estado Peruano y el Ecuatoriano y en menor medida el Brasileño, le permitió a Sendero la movilización de columnas guerrilleras en esas demarcaciones limítrofes, ya que, cada movilización del Ejército Peruano hubiera podido ser interpretado como un acto de hostilidad. Así lo calculó el Presidente Gonzalo en la segunda plenaria del I Congreso:

*“El golpe (aniquilamiento) dado en Piura, al señor de la CORDE, está muy bueno, ¿ha removido a Piura?, claro que lo ha removido y el primer resultado es que ha multiplicado la protección del jefe de la primera región, eso como que dos más dos son cuatro, ¿o no?, inmediatamente, “si a ese que no tiene nada que ver lo golpean, a mí, ¿qué me puede pasar?, se ha puesto triple tanque que lo rodee, ahora va a andar en un tanque, ¡seguro!, claro pues camaradas; repercutirá en una ciudad o no?, Piura es importante, es una de las ciudades más importantes del Perú ¿y dónde está ubicada, pues?, casi en el extremo norte del país, esa noticia llegó al Ecuador, claro que ya llegó al Ecuador. Hay que entender que implican esas cosas”.*¹⁹⁰

En Bolivia, el 6 de diciembre¹⁹¹ fue ejecutado en la Paz, el capitán Juan Vega Llona, la autoría fue atribuida al Movimiento Obrero Revolucionario, organización fachada del PCP,¹⁹² según Simon Strong, ese mismo diciembre, el ejército boliviano

¹⁸⁹ CVR, Anexo 1: 149.

¹⁹⁰ Expediente acumulado N° 560-03: 153.

¹⁹¹ Justo el mismo día que por mandato de ley nació la Policía Nacional del Perú, sustituyendo a la Guardia Civil y Republicana. HATUN: 253.

¹⁹² La ejecución del agregado militar en la embajada peruano fue un trabajo meticuloso de inteligencia senderista, no fue una víctima al azar, el capitán fue un experto en lucha contrasubversiva, lo que le valió ser destacado en Ayacucho en 1984, por si fuera poco, participó en la masacre del Frontón en

confirmó que grupos del PCP operaban en la frontera limítrofe del lago Titi Kaka. Mientras que el gobierno de Brasil, acusaba a Sendero Luminoso de traficar cocaína a través de la frontera con Pucallpa.¹⁹³

En el plano económico, el último trimestre de 1988 cerraba con una económica que se deshacía en las manos de Alan García, después del fallido intento de estatización bancaria, las divisas siguieron saliendo del Perú, los acaparadores se daban en cada tienda y las arcas se estaban vaciando, una forma de hacerse de recursos el gobierno fue el aumento y creación de impuestos, la situación provocó inmediatamente un malestar generalizado, incluso entre los militares.¹⁹⁴

El gobierno de Alan logró lo que nadie había hecho hasta entonces, unir a todo el Perú, pero en contra de suya, en septiembre transportistas hicieron un paro en protesta por los altos costos de los hidrocarburos, mientras que amas de casa salieron a las calles de Lima “*caserolear*”, ambas manifestaciones fueron reprimidas por la policía; ese mes la inflación alcanzó un 114% y el PBI cayó 10%.¹⁹⁵

Entre exigencias de renuncia y rumores de golpes de Estado, el 13 de octubre la CGTP convocó un paro nacional, también fue reprimido; un mes después, iniciaron una huelga indefinida mineros, trabajadores bancarios y textiles. 1988 concluyó con una inflación acumulada de 1722%, un PIB que cayó en 8% y con una guerra librada por el PCP-SL con un saldo de 2,802 ataques terroristas y con 5.4 muertes al día por cuestiones políticas al día.¹⁹⁶

Para 1989, los militantes del PCP tenían que concretar la *gran culminación del plan piloto* (octubre 1988- julio 1989), que se podía traducir en un ensayo para *estrangular* Lima desde los *cinturones de hierro*, para ello era necesario reapuntalar sus acciones en la capital;¹⁹⁷ el Comité Central y la presidencia del partido tenían la

1986. Hasta la fecha, no se sabe si el comando de aniquilamiento senderista era exclusivamente peruano o estaba compuesto por bolivianos aimaras.

¹⁹³ STRONG: 261-270.

¹⁹⁴ Ya desde el mes de marzo de 1988 la inflación estaba disparándose a niveles alarmantes, ese mes alcanzó la cifra de 22.6%, un mes después, se anunció una nueva alza de precios a los combustibles de 58%, situación que provocó un repliegue de las Fuerzas Armadas acantonadas en el Alto Huallaga, los vuelos de helicópteros se restringieron y el combate al EGP en la selva se limitó a unidades motorizadas. Ver: HIDALGO: 150 y CVR, Anexo 1: 141, 142.

¹⁹⁵ BURT, 2009: 73.

¹⁹⁶ *Ibid.* 71-121.

¹⁹⁷ Para cercar Lima desde el campo era necesario intensificar también sus acciones en la zona que proveyera de energía y víveres, es decir, el valle del Mantaro, ese año ocurrieron el 82% de las muertes

prioridad de las acciones en la ciudad por su impacto mediático y psicológico, cada atentado daba como resultado una imagen de omnipotencia y omnipresencia de Sendero Luminoso, frene a un Estado ineficiente, desquebrajado y apunto del colapso.

La batalla por las barriadas había comenzado, los jóvenes en Sendero Luminoso fueron los más impetuosos, los más disciplinados y los más arrojados, estos jóvenes desarraigados, pobres y en muchos casos con estudios profesionales, incrementaron la agitación y propaganda: arengas y desfiles dentro de esas ciudades perdidas, hoces y martillos en llamas aparecían en los cerros, los círculos de estudio eran parte del adoctrinamiento para integrar a los colonos al proyecto senderista, ellos mismos, los jóvenes del partido, eran los encargados de castigar o ajusticiar a los delincuentes y drogadictos del barrio.¹⁹⁸

Las elecciones municipales de 1989, fechadas para noviembre, eran una oportunidad que el partido quiso maximizar para la resonancia de sus acciones, el 19 de enero Sendero Luminoso convocó a un paro armado en la carretera Central; la presencia de senderista en Huaycán y Ate-Vitarte al este, en Villa el Salvador y San Juan de Miraflores al sur y en el centro como el Rímac, La Victoria, el Cercado e incluso Miraflores y San Isidro era no sólo manifiesta, sino retadora.¹⁹⁹

El panorama en el Alto Huallaga no podía ser mejor para Sendero, el 3 de febrero en un hotel de Huancayo cae preso el número uno del MRTA, Víctor Polay; el día 9 la Policía reprimió una marcha de la Federación de Campesinos de Ucayali, la cual mantenía fuertes nexos con el MRTA, el saldo fue de 9 muertos.²⁰⁰ El 27 de marzo, en Uchiza, San Martín, una columna de Sendero Luminoso, pobladores del lugar y narcotraficantes de la zona atacaron en conjunto el puesto policial,²⁰¹ literalmente barriendo con ellos, el apoyo militar nunca llegó.²⁰²

totales del conflicto, con un total de 223 acciones reportadas a la Comisión de la Verdad. CVR, TI, Cap 2: 135.

¹⁹⁸ BURT: 35.

¹⁹⁹ La municipalidad de Miraflores, San Isidro y Barranco en menor grado son las zonas que albergan a la burguesía del país.

²⁰⁰ El 28 abril el Ejército Peruano emboscó en el distrito de Molinos, Junín, a una columna del MRTA, provocándole más de 50 bajas, el MRTA estaba al borde de la extinción, Sendero sacaría provecho de la situación.

²⁰¹ Cada actor participante en el ataque tenía sus propias razones: los pobladores eran extorsionados frecuentemente por la policía; los narcotraficantes ajustaron cuentas con la policía, pues ésta duplicó los

En la sierra central el PCP siguió *batiendo* el campo, pero sin enfrentar a las fuerzas armadas, su objetivo siguió siendo cualquier tipo de autoridad o elemento burocrático del “viejo” Estado y militantes del APRA o Izquierda Unida. El día 18 de febrero, el PCP convocó a un paro armado, Huamanga fue paralizada, cuatro días después, miembros de Sendero Luminoso *aniquilaron* al secretario de la juventud aprista en Huamanga, Alejandro Galindo Muro, seguía la dialéctica violentista entre el PCP vs. Estado-APRA-paramilitares.²⁰³

En 1989, en el VRAE, por fin Sendero consolidó lo que venía trabajando desde cinco años atrás, establecerse en los márgenes del río Apurímac y Ene con sectores asháninkas; para lograrlo, el PCP exacerbó las diferencias y enemistades entre aldeas antagonistas, a partir de ahí devinieron un sinnúmero de conflictos armados entre los propios asháninkas, unos senderistas y otros anti-senderistas agrupados en rondas campesinas auspiciadas por la Marina, que a su vez también exaltaron los antagonismos intercomunitarios.

La violencia desbordó al gobierno de Alán, la situación era alarmante en Lima y el Callao, que vivieron desde el primer trimestre de 1989 un estado de emergencia de *facto*; las Fuerzas Armadas se hicieron cargo de la seguridad interna de dichas regiones, el 19 de abril, el Ejército y la Policía Nacional ocuparon la Universidad de San Marcos y de La Cantuta, la redada fue de 500 estudiantes “*investigados*” por terrorismo.²⁰⁴

Socorro Popular realizó una serie de ataques con base a las formas de lucha del PCP, lo que incluyó los ataques con dinamita y coches bomba. El 3 de junio siete soldados fallecieron en el populoso Barrios Altos, tras un ataque con dinamita, la policía y ejército realizaron un mega operativo, aproximadamente 1500 personas fueron detenidas; el 20 del mismo mes, el Movimiento Obrero de Trabajadores Clasistas (MOTC) emplazó a un paro armado simultáneo, en la carretera Central y en la céntrica avenida Argentina, el saldo fue de 6 presuntos senderistas muertos y un número indeterminado de detenidos.²⁰⁵

cupos por cada avioneta cargada de cocaína y Sendero sobra decir sus razones. Para más información ver: STRONG: 138-139.

²⁰² CVR, Anexo 1: 156, 157, 160.

²⁰³ *Ibíd.* 158.

²⁰⁴ CVR, T II, cap. 1.1.5: 415

²⁰⁵ *Loc. Cit.*

Junio fue el fin de una etapa en la Guerra Popular, la *gran culminación del plan piloto* había dejado al Perú con el 33% de su territorio en estado de emergencia;²⁰⁶ era hora de subir de nivel la guerra, era hora de alcanzar el *equilibrio estratégico* para desarrollar las bases de la conquista del Poder, al menos esa era la resolución de la III plenaria del I Congreso.

Capítulo 4.-El I Congreso del Partido Comunista del Perú-SL, la “Entrevista del siglo” y la búsqueda del equilibrio estratégico

El I Congreso del PCP obedeció a múltiples factores, el Presidente Gonzalo en la entrevista con El Diario mencionó que el Congreso “*es hijo de dos grandes padres: del Partido y de la Guerra Popular*”,²⁰⁷ la declaración fue muy elocuente, si tomamos en cuenta el fracaso de Sendero en su núcleo originario (Ayacucho, Huancavelica y Apurímac).

Primera sesión plenaria del I Congreso del PCP

La realización del I Congreso fue parte indispensable y medular del plan operativo “*consolidar y principalmente desarrollar la brillante culminación (febrero-septiembre 1988)*” para terminar de impulsar el *Gran Plan para Desarrollar Bases de Apoyo*. El Congreso si era un hecho histórico, al menos para el partido, pues significó una reorganización al interior y una plataforma para hegemonizar una figura, al Presidente Gonzalo.

La cadena de mando del PCP era estrictamente vertical, la estructura de poder era escalafónica, conforme al paradigma operativo leninista del Centralismo Democrático, es decir, la centralización de las decisiones recae en una cúpula cada vez más acumulativa de poder interno, lo cual no era sinónimo de ausencia de contradicciones, presentamos un esquema estructural de la cadena de mando en el PCP:

²⁰⁶ Entre los departamentos se encontraba: Lima y el Callao; Apurímac; Huancavelica; San Martín; Junín, Pasco, Ayacucho, Huánuco. HATUN: 237.

²⁰⁷ Un mundo: 39



La estructura del Comité Central era muy definida y no daba pauta a interpretaciones, es el verticalismo de la dirección que cohesiona la parte inferior de la estructura de Sendero Luminoso; lo complejo de la organización son los estratos bajos al Comité Central, que son donde se incubaron liderazgos locales y caciquismos de poder, estos órganos de poder eran: Comisiones; Aparatos Centrales y los Organismos intermedios.

Comisiones:

- Comisión de Control de Cuadros –cooptación y reclutamiento-
- Comisión de la República Popular de Nueva Democracia –Propaganda y difusión del proyecto-
- Comisión Militar –organiza la operatividad de las acciones militares encargadas por el Comité Central-

Los Aparatos Centrales, se encargaban de funciones muy similares a las Comisiones, pero a un nivel comunitario, este estrato se conforma de las siguientes subdivisiones:

- Grupo de Traducción –generalmente se ideologiza, pero también se alfabetiza a las comunidades predominantemente Quechuas, con el Pensamiento Gonzalo-
- Departamento de Logística –Se encargaba de los hostigamientos y operativos militares delegados por la Comisión Militar
- Departamento de Propaganda
- Departamento de Apoyo Organizativo- DAO
- Departamento Central
- Grupo de Apoyo Partidario- GAP, -trabajo económico en las cárceles, células en el extranjero, relaciones internacionales, socorro popular-

Los Organismos intermedios perseguían fines tácticos para concretar la estrategia de la Guerra Popular, para ello, Sendero Luminoso construyó los Comités Regionales o Zonales que se encargarían de propagar la guerra por todo el Perú:

COMITÉS REGIONALES Y ZONALES	
COMITÉ	REGIÓN
Regional del Norte	La Libertad; Cajamarca; Amazonas; Ancash; Tumbes; Piura y Lambayeque
Zonal Norte Medio	Huaraz; Huari; Huacho; Barranca; Paramonga; Pativilca; Callejón de Huaylas y de Conchucos
Regional Metropolitano	Zonal: Norte, Sur, Este, Oeste, Centro y Chosica
Regional Huallaga	Huánuco, San Martín y Ucayali
Regional Centro	Junín y Pasco
Regional Principal	Ayacucho, Apurímac y Huancavelica
Regional del Sur	Arequipa, Moquegua, Tacna, Cuzco, Puno y Madre de Dios
Zonal Sur Medio	Cañete, Pisco, Chincha e Ica
Célula Iquitos	Iquitos
Comités de Apoyo a la Revolución Peruana CARP	Internacional
Ver mapa PCP-SL, en: Hatun Willakuy, entre la pagina160 y 161	

Los resolutivos de la primera sesión plenaria del Comité Central en el I Congreso fueron:

- La reestructuración de mandos
- La unidad al interior del partido por medio de la hegemonización del Presidente Gonzalo –centralismo democrático-
- La lucha entre dos líneas, la correcta y la errónea
- La unificación ideológica por medio del marxismo-leninismo-maoísmo-pensamiento Gonzalo
- La hegemonización del pensamiento Gonzalo como guía revolucionaria del Perú, la denominación oficial de Sendero Luminoso era a partir de aquí como Partido Comunista del Perú, marxista-leninista-maoísta-pensamiento Gonzalo, principalmente pensamiento Gonzalo
- Encumbrar el pensamiento Gonzalo al grado de doctrina del gonzalismo; a partir de ahí nace la *cuarta espada del comunismo* y los superlativos entorno a su figura

- La reestructuración de la guerra, transformando Lima en un escenario principal²⁰⁸

La “Entrevista del siglo”

La política comunicacional del PCP fue modificándose, a medida que iba extendiendo su influencia tuvo que cambiar del contratexto educativo dirigido a un sector analfabeto a una política de medios masivos para un sector “letrado”; esa tribuna sería El Diario, periódico de filiación senderista, “*La entrevista del siglo*” es un documento *sui generis*, hasta la fecha no existe ninguna otro testimonio similar, la entrevista realizada en la clandestinidad por Luis Arce Borja y Janet Talavera es el único documento público del cual se tenga el testimonio de Abimael Guzmán.²⁰⁹

Tras ocho años de guerra, no se conocía ningún ideario o programa político del Partido Comunista del Perú-SL, la aparición en junio de 1988 de la entrevista despejó muchos mitos y dudas sobre el PCP. La entrevista fue ordenada y sistematizada en varios rubros por los editores:

ENTREVISTA AL PRESIDENTE GONZALO

Objetivos

¿Por qué el Presidente Gonzalo se anima a concretar una entrevista, por qué decide a hablar después de un prolongado silencio, por qué escogió a El Diario para lograr esta entrevista?

- Dar a conocer la realización del I Congreso del PCP
- Difundir la unidad del Partido
- El Diario es una trinchera de combate y única tribuna que sirve al pueblo
- Beneficiar al Partido, a la revolución, al pueblo, a la clase (proletaria) nacional e internacional y a la revolución mundial

I.-Cuestiones ideológicas

¿Por qué considera que el maoísmo es la tercera etapa del marxismo?

- Mao Tsetung ha desarrollado el marxismo, leninismo y el propio maoísmo

¿Ud; consideraría de que José Carlos Mariátegui si estuviera vivo asumiera los aportes y las tesis del Presidente Mao?

- En Mariátegui encontramos tesis similares a las de Mao Tsetung, sería hoy marxista-leninista-maoísta

¿Cómo actúa el revisionismo y cómo lo combaten Uds.?

- El revisionismo tiene como centros la Unión Soviética y China, el cual actúa como imperialista; se combate en el plano ideológico, económico y político
- La expresión más elevada del revisionismo peruano es el PCP-Unidad y Patria Roja, al servicio del revisionismo soviético y chino, respectivamente
- La religión es el opio del pueblo, la iglesia busca sobrevivir, de ahí la celebración del Concilio Vaticano II

²⁰⁸ CVR, T II, 1.1.4: 75-80

²⁰⁹ La única excepción fue el trabajo de los comisionados de la CVR, que durante la recopilación testimonial, se entrevistaron con Abimael Guzmán entre 2002 y 2003 en la Base Naval del Callao, la otra fueron los alegatos legales ocupados en su defensa.

II.-Sobre el Partido

¿Cuáles considera Ud. Que son las lecciones más importantes del proceso del PCP?

- La importancia de la base de unidad partidaria y su relación con la lucha en dos líneas
- La importancia de la Guerra Popular para conquistar el poder y la forja de una dirección
- La necesidad de construir la conquista del poder
- El internacionalismo proletario para instaurar el comunismo

¿Cómo participan los obreros y campesinos en el Ejército Guerrillero Popular?

- Participa el campesinado pobre, como combatiente y como mando; los obreros de igual forma aunque el porcentaje que ahora tenemos es insuficiente

¿Dónde se desarrolla más el Nuevo Poder, en el campo o en la ciudad?

- Solamente lo desarrollamos en el campo

¿Qué implicancia tiene y cómo se opone a la tesis revisionista del culto a la personalidad?

- La revolución, el Partido, la clase generan un grupo de jefes, tiene un jefe que sobre sale sobre los demás

¿Qué significado tiene para Ud. Y su Partido la celebración del I Congreso del Partido Comunista del Perú?

- Un hito de victoria, cumplir una deuda pendiente; el Congreso es M-L-M-PG
- Sentar sólidas bases para conquistar el poder
- Unanimidad

¿Dónde radica la fortaleza y decisión del militante del PCP?

- Se sustenta en la formación ideológica y política
- Se sustenta en que los militantes abrazan el M-L-M-PG
- Formación ideológica sistemática, la cual se templea con la guerra
- En nuestra mente se libra la lucha de dos líneas, siempre apuntando a la línea roja

III Guerra Popular

¿Qué significa la violencia para el Presidente Gonzalo?

- La violencia (revolucionaria) es una ley universal sin excepción alguna
- La violencia revolucionaria reafirma principios
- La guerra tiene dos aspectos, uno de destrucción y otro de construcción
- La cuota, sacrificio de una parte para el triunfo de la guerra popular
- La bomba es un arma de clase (en referencia a los ataques dinamiteros y coches bomba)

¿Entonces el MRTA estaría jugando un papel contrarrevolucionario en el país?

- El MRTA tiene posiciones que deben analizarse: la tregua al gobierno de Alan García; no romper la tregua después de los hechos de Lurigancho en 1985

¿Prevé Ud. Que con el triunfo y avance de la revolución que Ud. Dirige se desencadenará una invasión militar norteamericana? ¿qué haría en ese momento el PCP?

- Ya está interviniendo el imperialismo yanqui
- Bien sabemos el papel de Brasil; puede a su vez intervenir (EEUU) directamente, con sus propias tropas y ya tiene gente aquí gente entrenándose
- Cambiaría la contradicción, entraría a desenvolverse como principal la contradicción: nación imperialismo y eso nos daría más amplios márgenes para aglutinar al pueblo

IV.-Sobre situación política nacional

¿Por qué caracterizan al gobierno aprista de fascista y corporativo?

- Por su negación a los principios demoliberales y demoburgueses
- Por su eclecticismo
- Por el genocidio de 1986

¿Qué piensa de IU y su línea política?

- Una reedición del viejo frentismo electorero oportunista

¿En qué sectores políticos y sociales busca sus aliados el PCP?

- El Ejército Guerrillero Popular está formado por masas, por campesinos, por obreros,

<p>intelectuales, por pequeños burgueses</p> <p>¿Cuáles van a ser las características principales de la República Popular de Nueva Democracia que propones usted y su Partido?</p> <ul style="list-style-type: none"> • Dictadura de clase • Sistema político basado en Asambleas Populares-Comités-Bases de Apoyo- República Popular de Nueva Democracia que propones usted y su Partido
<p style="text-align: center;">V.-Política internacional</p> <p>¿Cómo ve las condiciones para la revolución mundial, y qué problemas deben de resolver los comunistas?</p> <ul style="list-style-type: none"> • Existen tres contradicciones fundamentales: entre naciones oprimidas y superpotencias; entre proletariado y burguesía; entre imperialismos <p>¿Considera que hay países socialistas en la actualidad?</p> <ul style="list-style-type: none"> • No <p>¿Qué opina de Nicaragua, qué de Cuba?</p> <ul style="list-style-type: none"> • Nicaragua hizo una revolución inconclusa, ahí no se ha destruido la burguesía; tiene que romper con la URSS • Cuba juega un papel al servicio de la URSS <p>¿Cuál es el aporte del Partido Comunista del Perú a la revolución mundial?</p> <ul style="list-style-type: none"> • Plantear el maoísmo como tercera etapa del marxismo • Coadyuvar a que esta ideología (el maoísmo) sea guía de la revolución mundial • Demostrar la potencialidad de la Guerra Popular
<p style="text-align: center;">Otros puntos</p> <p>Ahora quisiéramos hablar sobre su persona, sobre el Dr. Abimael Guzmán Reinoso. ¿Hubo alguien entre su familia o amigos que influyó a desarrollar su vocación y capacidad política?</p> <ul style="list-style-type: none"> • Alguien tuvo la mala suerte de prestarme la famosa Carta China, la "Proposición acerca de la línea general del Movimiento Comunista Internacional", me la prestó con la obligación de devolvérsela, obviamente el hurto era comprensible. La carta me llevó a adentrarme en la gran lucha entre marxismo y revisionismo. • Ayacucho ha tenido para mí trascendental importancia, tiene que ver con el camino de la revolución y lo que el Presidente Mao enseña. Así me fui haciendo marxista y el Partido me fue modelando con temple, con paciencia creo. <p>Se conoce que Ud. estuvo en China ¿Conoció al Presidente Mao?</p> <ul style="list-style-type: none"> • si quieren una anécdota, aquí tienen una: cuando terminábamos el curso de explosivos, nos dijeron que todo se podía explosionar; entonces, en la parte final cogíamos el lapicero reventaba, nos sentábamos también reventaba, era una especie de cohertería general, eran cosas perfectamente medidas para hacernos ver que todo podía ser volado si uno se ingeniaba para hacerlo • ya han aprendido suficiente, piensen que todo lo hacen las masas y ellas tienen un ingenio inagotable, lo que les hemos enseñado las masas lo harán y les volverán a enseñar • estudié un poco más, he buscado aplicar, y creo que me falta aprender mucho del Presidente Mao Tsetung, del maoísmo, como de su propia acción. No es pretender compararse, es simplemente tomar grandes cumbres como rumbos para nuestros objetivos <p>¿Qué se siente ser el hombre más buscado por las fuerzas represivas de este gobierno?</p> <ul style="list-style-type: none"> • Que uno está cumpliendo una responsabilidad y que se esfuerza por cumplir su tarea; el resto es tener más responsabilidad con la revolución, el Partido, el marxismo-leninismo-maoísmo, con la clase, el pueblo y las masas. Y pensar siempre que la vida la llevamos en la punta de los dedos, sino no podríamos ser comunistas <p>¿Tiene amigos?</p> <ul style="list-style-type: none"> • No tengo; camaradas sí, y estoy muy orgulloso de tener los camaradas que tengo.
<p>Para una mejor comprensión y cuestiones de estilo, las preguntas de la entrevista fueron transcritas tal cual aparecen en la publicación, algunas respuestas del Presidente Gonzalo son literales y otras</p>

parafraseadas, ver: Un mundo que ganar nº18, 1992: 38-80.

La entrevista del siglo sirvió como entre mes de una obra a tres actos, en julio comenzó la segunda plenaria del I Congreso del PCP, al parecer se extendió hasta agosto; un tópico de la segunda plenaria fue los tres instrumentos de la revolución: Partido-Ejército-Frente, se reasignaron dirigencias en cada espacio operacional del partido, se trató el tema de aniquilamientos selectivos y agitación y propaganda en las ciudades, sobre todo Lima, Pasco y Huancayo.²¹⁰

Segunda sesión plenaria del I Congreso del PCP y situaciones degenerativas al interior del Comité Central

Si la primera plenaria fue la hegemonización del pensamiento Gonzalo, en la segunda se justificó ideológicamente la entronización del pensamiento Gonzalo con respecto a otros pensadores, ¿dónde quedó el pensamiento de Mariátegui y por qué el pensamiento Gonzalo?, la discusión univoca la ganó evidentemente el Presidente Gonzalo, cerrando el tema argumentando que Mariátegui era una fusión del marxismo-leninismo, la elevación de Mariátegui era oponerse al pensamiento Gonzalo, en el partido sólo cabía un pensamiento, el del Presidente Gonzalo.²¹¹

En esa sesión, también se trató el tema de la captura de Osmán Morote, al cual simbólicamente se le siguió respetando su lugar en el Comité Central, recordemos que para Sendero el encarcelamiento sólo era un accidente de trabajo y la cárcel una *Luminosa Trinchera*. En la plenaria se responsabilizó al Departamento de Apoyo Organizativo (DAO) – a cargo de Elvia Zanabria “Juana”- de no velar las medidas de seguridad, también se discutió las implicaciones del arresto de Morote.

Hemos mencionado antes que precisamente una de las funciones del Congreso fue la de unificar al partido y eliminar las tensiones generadas del excesivo protagonismo de Abimael Guzmán frente algunos liderazgos locales y nacionales; normalmente los siguientes párrafos serían tomados poco serios para una investigación científica, pero pienso que vale la pena mencionarlos por su valor mítico dentro de la propia historia del PCP, por lo que únicamente mencionaremos como referente y no como afirmación.

²¹⁰ Expediente acumulado Nº 560-03: 35 y 153.

²¹¹ CVR, T II, 1.1.4:78-79.

Muchos detractores de Sendero, pero también los mismos militantes y testimonios afirman que hubo antagonismos fuertes entre cuadros de la cúpula y el Presidente Gonzalo; el primero y el cual trascendió fue el de Osmán Morote, su arraigo en la zona de Ayacucho le brindó cierto liderazgo y reconocimiento local en los primeros años de la Guerra Popular, Abimael tuvo que recurrir al linchamiento ideológico de los disidentes por medio de las cartas de sujeción al Presidente Gonzalo, en esa lucha de facciones salió perdedor Osmán Morote, el cual fue removido a la región norte, la dinámica entre el Comité Central se enrareció cuando éste fue capturado, se especula que fue delatado.²¹²

Otra suspicacia de la hegemonización del Presidente Gonzalo fue la reubicación de miembros que comenzaban hacerse de un prestigio al interior del partido, *Feliciano*,²¹³ un personaje fundamental en el PCP fue herido en 1984, sin sanar del todo, fue enviado nuevamente por el propio Abimael a combatir en la zona de emergencia ayacuchana; sus acciones le valieron cierta fama, hasta que Abimael lo reubicó nuevamente a una zona donde no tuviera influencias, Pasco.

Por último y para cerrar el tema, un evento controvertido del cual hasta la fecha causa miles de especulaciones y sea quizá el mayor secreto de Sendero Luminoso, la muerte de Augusta la Torre “*Norah*”, esposa de Abimael y por añadidura número dos de la organización.

La camarada “*Norah*” murió el 14 de noviembre de 1988, justo al culminar la segunda plenaria, hoy día, siguen sin saberse dos cosas: dónde quedó su cadáver y cuál fue la verdadera causa de muerte; llama la atención detalles como el no ser parte del Comité Central en ausencia (como otros compañeros de partido) o que Elena Yparraguirre se volviera la esposa (dentro de la ley del PCP) del Presidente Gonzalo en un tiempo relativamente corto, desplazando política y simbólicamente a su antigua camarada

Tercera sesión plenaria del I Congreso del PCP

La tercera sesión plenaria se llevó en un ambiente enrarecido, pero con un fuerte auto-silencio con respecto a la camarada “*Norah*”, a pesar de ello, el Congreso fue un

²¹² RONCAGLILO, 2007: 128.

²¹³ *Feliciano* es de origen arequipeño, sus estudios los curso en Lima, donde fue reclutado por el PCP en los años setenta, a partir de ahí hizo su vida y militancia en Ayacucho.

triunfo total para el Presidente Gonzalo; al final del Congreso el Comité Central quedó oficialmente conformado por 19 dirigentes,²¹⁴ como parte del archivo senderista, en vísperas de “hacerse” del poder y dejar testimonio del gran hecho histórico se gravó un video, el cual aparecen cada uno de los miembros del Comité a lado del Presidente Gonzalo según su rango, la reunión terminó en un festejo, en la grabación se captó al Presidente Gonzalo en estado de ebriedad, bailando con su nueva cónyuge la melodía mediterránea popular, el video que a la postre acabó en manos del GEIN fue titulado Zorba el griego.²¹⁵

Una vez eliminados los conflictos al interior del Comité Central, era la hora de buscar las condiciones para obtener el poder, en la plenaria se trató el V Plan Militar: “*Gran Plan de desarrollar Bases de Apoyo en función de conquistar el poder*”. Para ello era necesario pasar de la guerra de guerrillas a la guerra de movimientos, es decir, una guerra de tipo convencional, ejércitos en una similitud de correlación de fuerzas, por ende, el EGP tenía que buscar el “*equilibrio estratégico*”.²¹⁶

El PCP debía de trabajar organizando a las masas, según el plan, atreves del Movimiento Revolucionario de Defensa del Pueblo en las ciudades y los comités populares en el campo; el énfasis de la guerra emprendido en Lima y el Callao estaba sustentado plenamente por Socorro Popular, su presencia en las barriadas era medular para establecer condiciones favorables al partido. En la tercera plenaria se entregó el documento “*Apuntes y notas sobre los informes y exposiciones de los comités a la III Sesión Plenaria del Comité Central. Comité Partidario de Socorro Popular*”, donde mencionaba la “*limpieza*” social que había hecho en los barrios, como drogadictos, paramilitares y delincuentes.²¹⁷

Por puro formalismo, el PCP presentó como resultado del I Congreso una serie de documentos fundamentales como un programa, estatutos, un programa general de la revolución democrática –como primer camino al comunismo- y un texto acerca del pensamiento Gonzalo.²¹⁸

²¹⁴ Ver: ANEXO F.

²¹⁵ El video descrito se puede encontrar en el portal de video You tube como: Abimael Guzmán (Video de Zorba el griego) completo, con dirección: <http://www.youtube.com/watch?v=FEzWdX-QAqs>

²¹⁶ CVR, T II, 1.1.4:81.

²¹⁷ Expediente acumulado Nº 560-03: 153.

²¹⁸ Ver: ANEXO H.

4.1.-El Gran Plan de desarrollar Bases de Apoyo en función de conquistar el poder: julio 1989-septiembre 1992

Agosto de 1989 es el inicio del V Plan Militar del PCP, con la primera campaña (agosto de 1989-febrero 1990) en marcha, el objetivo directo era Lima,²¹⁹ hay un repliegue de acciones durante agosto-octubre, producto de la concentración de fuerzas para accionar en medio del periodo electoral municipal de noviembre, también se pretendió aprovechar las condiciones de la maltrecha economía y el disgusto popular para crear las condiciones para “*desarrollar el boicot contra las elecciones generales de 1990*”.

Los escenarios principales de la Guerra Popular en la ciudad fueron los sindicatos, las universidades y los barrios, mientras las *Luminosas Trincheras de Combate* (cárceles) eran centros de adiestramiento ideológico-militar del partido, listos para entregar la vida a la Revolución.²²⁰

Los paros armados serían la táctica recurrente de combate urbano del PCP, Socorro Popular, por medio del Movimiento Revolucionario del Pueblo organizó y convocó a los paros y algunas marchas; el 1 de noviembre, miembros del PCP-SL desfilaron por la plaza Manco Cápac, después de las detonaciones de explosivos se enfrentaron contra la policía, la refriega terminó con 150 presuntos terroristas detenidos. El día 3, en el tercer paro del año en Lima, en los combates callejeros se atacaron vehículos policiales y a sus elementos, se colocaron explosivos en puntos estratégicos para derribar torres eléctricas, no fue un saldo blanco para el PCP, cuatro de sus miembros murieron.²²¹

La respuesta a la convocatoria senderista del paro armado fue una movilización bastante concurrida a favor de la paz, convocada por el candidato de IU, Henry Pease y secundada por el APRA y el FREDEMO, organizaciones civiles y eclesíásticas y sectores independientes, ese fue un duro revés político para Sendero, lo que endureció la postura del PCP en los subsecuentes paros armados, cuando se dice endurecer en

²¹⁹ La Guerra Popular pasó a una nueva estrategia, mientras la táctica de eliminación selectiva de autoridades de gobierno siguió.

El 16 de agosto de 1989 el alcalde aprista Woolcot Morales, de Huamachuco, La Libertad, fue asesinado; el 1 de octubre, su sucesor, Guillermo Espinoza corrió la misma suerte. ALIAGA: 141,1429.

El 19 de septiembre de 1989, el presidente municipal de Huamanga, Fermín Azparrent, perteneciente a IU, fue asesinado. CVR, Anexo 1: 168.

²²⁰ Hatun: 174.

²²¹ CVR, T IV, 1.1.5: 416.

realidad es el eufemismo para decir incrementar los asesinatos a las omisiones del paro armado.

A mediados de noviembre las elecciones se dieron entre la turbulencia política y económica, en el Perú y en Lima se dio un cambio al timón gubernamental, el candidato independiente Ricardo Belmont Casinelli obtuvo el triunfo en la municipalidad de Lima, mientras que el FREDEMO se posicionó a nivel nacional como primera fuerza política, los resultados fueron los siguientes:

Elecciones municipales en Lima	
Ricardo Belmont Casinelli (Obras)	45.14%
Juan Inchaústegui (FREDEMO)	26.79%
Henry Pease García-Yrigoyen (IU)	11.54%
Mercedes Cabanillas Bustamante (PAP)	11.53%
Enrique Bernalles Ballesteros (IS)	2.1%
Fuente: CVR, Anexo 1: 172. El órgano que regula los ejercicios electorales es la Oficina Nacional de Procesos Electorales (ONPE), los datos fueron buscados en su portal virtual, pero no está especificado por municipio, por lo tanto se consultó lo vertido en el Informe Final de la CVR.	

Elecciones municipales nacionales		
Partido Político	Nº de Votos	%
Frente Democrático (FREDEMO)	1,572,868	31.6%
Partido Aprista Peruano (APRA)	982,040	19.7%
Izquierda Unida (IU)	888,422	17.9%
ASI	113,734	2.3%
Otros	1,418,541	28.5%
Votos Blancos	394,622	6.2%
Votos Nulos	979,017	15.4%
Ausentismo	2,785,753	30.5%
Fuente: http://www.web.onpe.gob.pe/modElecciones/elecciones/RESUMEN/MUNICIPAL/ES/2.pdf ; consultada el 16 de abril de 2012.		

El resultado electoral tiene varias lecturas, primeramente, la incapacidad e ineficacia de los gobiernos de izquierda para el manejo de la crisis económica y política los desplazó como primera fuerza política, la derecha de ese momento supo cómo aprovechar la inconformidad social; en Lima ganó un candidato independiente, ese no

fue el triunfo de las candidaturas ciudadanas, fue el preámbulo de una crisis del sistema de partido y de la representatividad de estos. “Obras” no era un partido político, el FREDEMO no era un partido político, eso, sumado al 15.4% de votos nulos, más 30.5% de ausentismo (a pesar de la multa pecuniaria que lo sanciona), lo que denota la poca credibilidad de la sociedad por esos partidos políticos tradicionales, en conclusión, las elecciones municipales eran la antesala del caudillismo autoritario.

Los disturbios callejeros de 1989, fueron sólo el laboratorio para medir fuerzas en vísperas de las elecciones de 1990, las acciones armadas del PCP se intensificaron al grado que en promedio hubo 25 muertos al día.²²² La participación electoral no fue inhibida por la violencia política, no así la participación de autoridades, ese año las acciones de Sendero Luminoso (sin dejar de mencionar a las Fuerzas Armadas y los paramilitares) provocaron un vacío de poderes locales en varias partes del Perú, 618 cargos municipales fueron abandonados.²²³

Ese año fue el más sangriento para la clase política peruana, en 1989 se acumuló el mayor porcentaje de asesinatos políticos de todo el conflicto armado interno, sobre todo para el APRA, que sumó 45% de los asesinatos totales.²²⁴

La Comisión de la Verdad es muy ambigua en el manejo de cifras o especificaciones, por un lado menciona que: “1989 fue el año con más autoridades elegidas asesinadas y autoridades políticas nombradas por el gobierno: 75 (32%) y 41 (24%), respectivamente”;²²⁵ posteriormente, en otro apartado dice a la letra: “En 1989 se cuentan la mayor cantidad de autoridades políticas (68%) y municipales (71%) asesinadas en toda la década. Según datos preliminares, sólo ese año se asesinó aproximadamente al 33% (53) de todos los alcaldes provinciales y distritales muertos por la guerra entre 1980 y 1995”, sin especificar diferencias o grupo que realizó los asesinatos -PCP, Ejército, ronderos o paramilitares-.²²⁶

El año electoral de 1990 estuvo marcado por la agudización de la violencia a todos niveles de todos los actores, las acciones del PCP en el valle del Mantaro como parte del asedio a la ciudad dejó un racionamiento extremo de agua y de energía en

²²² CVR, T II, 1.1.4: 105.

²²³ HATUN: 238.

²²⁴ CVR, T II, 2.2.1: 54

²²⁵ CVR, Anexo 1: 155.

²²⁶ CVR, T II, 2.2.1: 54.

Lima; los ronderos del Mantaro fueron reestructurados por el ejército peruano para una nueva estrategia de guerra de baja intensidad en la zona.

La polarización del ambiente político –electoral o no- fue tal que se llegó a las agresiones físicas directas contra candidatos a la presidencia, como el candidato Henry Pease de IU, que fue herido en Lima por perdigones de plomo disparados por la Policía Nacional Peruana o en Trujillo el apedreamiento a Mario Vargas Llosa por parte de militantes apristas.²²⁷

En vísperas de las elecciones generales, el PCP dio marcha a su segunda campaña (marzo 1990-febrero 1991) del V Gran Plan, lo que incluyó la contundencia de acciones contra los grupos socio-étnicos “neutrales” o abiertamente antagonistas, eso sin dejar de lado la sistemática eliminación de autoridades locales.

En el mes de marzo, miembros de Sendero Luminoso ultimaron aproximadamente a 150 indígenas asháninkas en San Martín, el expansionismo de Sendero Luminoso a la selva llevó al sometimiento de los asháninkas, si no eran exterminados por ser enemigos del partido, eran sometidos a las *retiradas*, esta estrategia provocó un estado de esclavitud a la etnia amazónica por parte del PCP-SL.

Sendero en el Alto Huallaga seguía hegemónico y comenzaba a expandirse a las zonas aledañas, en marzo, en Santiago de Chuco –La libertad- fue asesinado el secretario de la Juventud Aprista Peruana, según testigos antes de dispararle miembros del PCP-SL le gritaron “*perro asesino, gobierno asesino*”, para ser rematado con un tiro en la cabeza por una mujer senderista, mientras que en Huancayo, Sendero ejecutó al ex alcalde aprista Luis Ledesma Quispe.²²⁸

En la zona del Mantaro, la necesidad de cercar Lima le exigía a la militancia mayores acciones, entre ellas, dejar vacíos de poder e instar el orden senderista, en Junín fue asesinado en su casa el candidato aprista a diputado Gerardo Dhaga; en la ciudad, en Comas, Lima fue detonado una carga de dinamita a un local del APRA, muriendo un niño de 10 años, mientras se realizaba un paro armado el 28 de marzo.²²⁹

²²⁷ CVR, Anexo 1: 175-177.

²²⁸ ALIAGA: 145,146.

²²⁹ Anexo1: 178-179 y ALIAGA: 145-146.

La imagen de Alan García se encontraba muy maltrecha, por lo que le interesaba por medios internacionales y nacionales salir lo mejor posible de presidencia y evitar un futuro enjuiciamiento, parte de esa campaña internacional fue el logro conseguido en la ONU, la cual reconoció como actor activo de violaciones a los derechos humanos no solamente a los gobiernos de Perú y Colombia, sino también a los grupos armados; en el plano interno, la ríspida relación con los militares, le llevó a Alan, buscar métodos más quirúrgicos en su lucha contra Sendero, predominando el trabajo de inteligencia, nació el Grupo Especial de Inteligencia (GEIN) dependiente de la Dirección Contra el Terrorismo –DIRCOTE-.²³⁰

El fracaso económico, político y social de la gestión presidencial de Alan García no sólo llevó a la quiebra a la economía, sino que contribuyó a la pérdida de credibilidad en el sistema de partidos, su capital social también estaba en ceros, por lo que los candidatos presidenciales de 1990 serían dos figuras totalmente distanciadas de partidos u otras organizaciones políticas: el escritor Mario Vargas Llosa, y el hasta entonces desconocido Alberto Fujimori, ambos encabezaron los comicios hasta una segunda vuelta.

Vargas Llosa, representaba el mundo de la burguesía limeña, eurocéntrica y “blanqueada”, distanciada con el resto del país, esa élite ajena a la “*cholidad*” y “*criolles*” promedio; en cambio Fujimori, el “*Chino*” o el “*hombre del tractor*” como también se le identificó en su campaña, buscaba representar al hombre trabajador, a la prosperidad económica lograda con iniciativa. Fujimori encarnaba la peruanidad y la esperanza, era el inicio de la seducción fujimorista con los sectores más empobrecidos del Perú, eso se reflejaría en las urnas el 8 de abril, la sociedad peruana tuvo el siguiente comportamiento electoral:

ELECCIONES GENERALES 1990			
PRESIDENTE			
CANDIDATO	PARTIDO POLITICO	VOTOS	PORCENTAJE
MARIO VARGAS LLOSA	FREDEMO	2,163,323	32.6%
ALBERTO FUJIMORI	CAMBIO 90	1,932,208	29.2%

²³⁰ HATUN: 255.

LUIS ALVA CASTRO	APRA	1,494,231	29.2%
HENRY PEASE	IZQUIERDA UNIDA	544,889	8.2%
AUSENTISMOS		2,190,069	21.9%

Cifras corroboradas en el portal de la ONPE el día 25 de abril de 2012.
Cifras presidenciales:
<http://www.web.onpe.gob.pe/modElecciones/elecciones/RESUMEN/GENERALES/2.pdf>

ELECCIONES GENERALES SENADORES		
FREDEMO	1,791,077	32.3%
APRA	1,390,954	25.1%
CAMBIO 90	1,204,132	21.7%
IZQUIERDA UNIDA	542,049	9.8%
AUSENTISMO	3,137,275	31.3%

Cifras corroboradas en el portal de la ONPE el día 25 de abril de 2012.
Cifras senatoriales:
<http://www.web.onpe.gob.pe/modElecciones/elecciones/RESUMEN/CONGRESO/4.pdf>

ELECCIONES GENERALES DIPUTADOS		
FREDEMO	1,492,513	30.1%
APRA	1,248,395	25.0%
CAMBIO 90	819,527	16.5%
IZQUIERDA UNIDA	497,764	10.0%
AUSENTISMO	3,194,689	31.9%

Cifras corroboradas en el portal de la ONPE el día 25 de abril de 2012.
Cifras diputacionales:
<http://www.web.onpe.gob.pe/modElecciones/elecciones/RESUMEN/CONGRESO/3.pdf>

Los resultados obligaron a una segunda vuelta entre Vargas Llosa y Alberto Fujimori, a partir de ese momento la campaña se vio manchada por descalificaciones y prejuicios racistas en contra de Fujimori debido a su descendiente japonesa; los sectores oligárquicos, financieros y católicos se inclinaron del lado de Vargas Llosa, en cambio, Fujimori fue creándose una imagen de la cual muchos sectores desarraigados veían en él una proyección de vida. Muchos “*cholos*” eran tratados como extranjeros en su propia tierra, la riqueza del “*Chino*” era producto del trabajo y de ser un emprendedor, emprendedor como cualquier informal limeño, la gran franja de la pobreza, sumada al apoyo de grupos evangélicos darían su total respaldo para la segunda vuelta.

Alan García y el APRA tuvieron olfato político, su gestión gubernamental salía con saldo rojo en materia de derechos humanos y actos de corrupción, motivo por el cual comenzaron a entretenerse redes y alianzas entre el APRA y Cambio 90; certeza de gobernabilidad del APRA en el Congreso a cambio de ciertas omisiones en el futuro.²³¹

Una vez realizada la primera vuelta de las elecciones, Sendero Luminoso intentó darle ímpetu a su segunda campaña de su V plan militar, el 17 de abril en el distrito de Lurín, Lima, fue ajusticiado en su propia casa Felipe Santiago Salaverry, ex presidente del directorio del Instituto Peruano de Seguridad Social y ex diputado aprista; el testimonio dice que fue sometido a castigos corporales, entre ellos golpes con piedras en la cabeza para vaciarle posteriormente veinte balas, de las cuales siete fueron detonadas en la cabeza, destaco estos detalles por la intencionalidad del suplicio, muy similar para esos años a los que Sendero realizaba en Ayacucho.²³²

Estas acciones cada vez más violentas se incrementaron a medida de que los planes de guerra hacían de Lima un escenario principal, sobre todo en los conos este y sur, en el cono este se construyó el proyecto Raucana, una ciudad senderista que albergara al primer Comité Popular Abierto del PCP; los invasores que se apostaron en Ate-Vitarte provenían mayoritariamente de Lima, es decir, era una adhesión pragmática de gente sin los mínimos recursos para vivir, sólo una parte era desplazada de las zonas de emergencia en provincia.²³³

En el cono sur, Villa el Salvador ya había sido infiltrada por el PCP, existían organizaciones invasoras, comerciantes informales, asociaciones de mujeres, todas ellas en la órbita del poder Senderista; estas organizaciones eran apoyadas por células armadas senderistas al interior del distrito, las cuales realizaban actos de intimidación y aniquilación de miembros de otras organizaciones ajenas, propaganda armada en los barrios villenses, asedio a comisarias policíacas y locales de partidos políticos (preferencialmente del APRA e IU), sabotajes a infraestructuras eléctricas y acuíferas, decomisos a camiones con comestibles y su posterior reparto entre los colonos.²³⁴

²³¹ La masacre de los penales tenían nombre y apellido en grados de responsabilidad, siendo el primero Alan García, para noviembre de 1990, se pretendió hacer juicio constitucional al expresidente aprista, la bancada de Cambio 90 votó en contra del juicio. CVR, Anexo 1: 188.

²³² ALIAGA: 146,147.

²³³ CVR, T. V. 2.1.4: 437,438.

²³⁴ HATUN: 174-176.

El 1 de junio de 1990 podría decirse que es el inicio del fin de Sendero Luminoso, el allanamiento del GEIN a la casa de Monterrico en Lima significó el primer golpe real a la cabeza del PCP, en ella, obtuvieron datos, documentos y planes de guerra. En la casa fue capturada Elvia Zanabria, “Juana” y Carlos Torres “Javier”, responsables del DAO del GAP respectivamente; a partir del allanamiento y de algunas capturas estratégicas cayeron treinta casas de seguridad más y aproximadamente cuarenta mandos medios o ligados directamente con el Comité Central.²³⁵

La segunda vuelta de las elecciones presidenciales se realizaron el 10 de junio, cuyos resultados favorecieron al “Chino” llevándolo al poder; Vargas Llosa, irritado y molesto con el pueblo peruano por no favorecerle con el voto, regresó a Madrid para seguir culpando del atraso del Perú a los patrones culturales étnicos de su propio país. El comportamiento electoral fue el siguiente:

ELECCIONES PRESIDENCIALES 1990 SEGUNDA VUELTA		
PARTIDO/CANDIDATO	VOTOS	PORCENTAJE
CAMBIO 90: ALBERTO FUJIMORI	4,489,897	62.4%
FREDEMO: VARGAS LLOSA	2,708,291	37%
AUSENTISMO	2,049,382	20.5%
Cifras corroboradas en el portal de la ONPE el día 25 de abril de 2012. http://www.web.onpe.gob.pe/modElecciones/elecciones/RESUMEN/GENERALES/11.pdf		

Sin saberlo, la sociedad peruana no sólo dio el triunfo a Fujimori, sino también a una camarilla militar de mano dura, también fue el reposicionamiento político de un sector del ejército desplazado y sobre todo, el ascenso de una élite peruana tecnócrata.

Un mes después de la segunda vuelta electoral, el día 9 de julio se fugaron 47 miembros del MRTA del penal de máxima seguridad Castro Castro, entre ellos Víctor Polay, hoy día la fuga, es objeto de diversas especulaciones y teorías conspirativas; días antes, cerca de una centena de emerretistas liberaron a los presos de Yurimaguas, provincia de Loreto. La fuga de los emerretistas desencadenó enfrentamientos entre el

²³⁵ Ver: La casa de Monterrico, pagina web de Benedicto Jimenez, consultada el 25 de abril de 2012, en: http://www.benedictoinvestigador.8m.com/la_captura/captura_del_siglo_cap_16.htm

MRTA y el PCP-SL en San Martín, el MRTA y el ejército le disputaban el santuario del Huallaga a Sendero.²³⁶

El 28 de julio tomó posesión del cargo presidencial Alberto Fujimori Fujimori, sucesor de Alan García, quien en términos económicos dejó crisis, devaluación y una *hiperinflación* que conduj al Perú a un abismo económico; las cifras eran alarmantes, alcanzando en un año hasta el 2.773% el Índice de Precios al Consumidor (IPC) acumulando alrededor del quinquenio de Alan llegó hasta el 7,649%.²³⁷

Tras la toma de protesta como Presidente Constitucional del Perú, el primer acto de Fujimori fue remover los altos mandos de la Marina y Fuerza Aérea, el mando del Ejército quedó intacto en la cadena, Vladimiro Montesinos quedó a cargo del Servicio de Inteligencia Nacional (SIN), esta configuración del poder marcaba un triunvirato cívico militar de facto.²³⁸

Para explicar el triunfo de Fujimori, encontramos cuatro grandes factores:

- La *hiperinflación* de la gestión aprista, que a su vez trajo mayor desempleo, devaluación, cero préstamos de organismos financieros y desabasto.
- La violencia política desbordada por los dos grandes antagonistas al Estado: Sendero Luminoso y en menor medida, el Movimiento Revolucionario Túpac Amaru (MRTA).
- El desprestigio de los partidos políticos tradicionales.
- Un contendiente en las elecciones poco carismático para la sociedad peruana de ese entonces, Vargas Llosa.

Paradójicamente, el arribo de Fujimori al poder por medio de un régimen democrático inauguró la etapa degenerativa del sistema político peruano, transformándose en un Régimen Autoritario; fue un gobierno civil de *iure*, pero militar de *facto*, que aplicaba un esquema de lucha contrainsurgente de baja intensidad marcado por las violaciones a los derechos humanos bajo el argumento de profilaxis social y el restablecimiento del orden público.

Como acto simbólicamente beligerante, el PCP ordenó el mismo 28 de julio la toma de terrenos en Raucana, entre 150 y 300 personas encabezaron la invasión que

²³⁶ CVR, Anexo 1:183-184.

²³⁷ Cifras consultadas en Aranda 2009: 112-113 y [Indicadores económicos. Evolución de la inflación: 1980-2009, http://www1.inei.gob.pe/perucifrasHTM/inf-eco/gra001.htm](http://www1.inei.gob.pe/perucifrasHTM/inf-eco/gra001.htm), consultada 20/02/2012).

²³⁸ CVR, Anexo 1:309-310.

pretendía posicionar en el cono este la ciudad roja de Sendero; Raucana le permitiría establecer un estrangulamiento estratégico de la carretera central, evitando el abastecimiento de víveres a la ciudad.²³⁹

La necesidad real e inmediata del sector menos favorecido propicio la autogestión dirigida, es decir, gasto social a cambio de apoyo popular, entretejiéndose relaciones de dominación caudillistas-clientelares. Los organismos como el Vaso de Leche, comedores populares y organismos de madres de familia llamaron al recién Presidente Fujimori para la aplicación del Programa de Compensación Social. Esta situación era intolerable para el PCP, pues dichas medidas eran sólo un “*amortiguador de la lucha de clases*” que inhibía el desarrollo de la Guerra Popular, pronto estas organizaciones antagonizarían con Sendero Luminoso.

La herencia económica de la gestión anterior provocó que el gobierno en turno aplicaría medidas de shock –tanto en lo económico como en lo psicosocial-, una de las fuertes críticas que se le hizo a la candidatura de Fujimori era la ausencia de un plan económico, su discurso siempre fue emotivo pero carente de contenido; una vez en el poder tomó a la letra la plataforma económica del FREDEMO, el cual implicaba políticas de corte neoliberal.

Agosto de 1990 podría ser recordado por la frase: “*que Dios nos ayude*”, fueron las palabras del ministro de economía Juan Carlos Hurtado Miller después de un mensaje a la Nación anunciando las drásticas medidas para detener la hiperinflación, entre ellas la congelación de aumentos y el control del gasto por medio del cierre de supermercados y establecimientos comerciales, el ejército custodió las calles para evitar el saqueo.²⁴⁰

La coyuntura económica y social favorecieron el fortalecimiento de la figura presidencial, otorgándole facultades extraordinarias que lo hegemonizaron ante los otros dos poderes; comenzaba un gobierno por decreto supremo, lo que inicio con simples medidas tributarias, acabó por ser una dictadura de *facto*.

Mientras la sociedad peruana convulsionaba, el PCP seguía a partitura el plan militar, cada acción realizada por Sendero Luminoso no era fortuita, había sido plenamente planificada y objetivada; en esta etapa de la guerra, Sendero Luminoso siguió con la estrategia ya no sólo de la exhibición de la violencia simbólica por medio del cuerpo, ahora también era necesario la invisibilización del enemigo, cada señalado

²³⁹ CVR, T. V. 2.1.4:182-184.

²⁴⁰ CVR, Anexo 1: 185.

para ejecutarse tenía que ser reducida a su mínima expresión. El 22 de septiembre fue ejecutado en el distrito de Surco el ex ministro del Trabajo y ex rector de la Universidad Nacional Federico Villareal, él y su hijo, el comando de 15 senderistas después de las descargas de metralletas hicieron estallar cartuchos de dinamita, la atomización del enemigo estaba concretada.²⁴¹

Con respecto al Huallaga, el giro de la estrategia del Ejército Peruano coadyuvó al desarrollo del PCP en la zona, podemos mencionar los siguientes factores: la reubicación del epicentro de operaciones del ejército de Tingo María a Tarapoto, zona del MRTA; la prioridad de contención en la capital y no en la región y; el desplazamiento del cultivo de la hoja de coca hacia el VRAE.²⁴² Debemos aclarar que, eso no significó el abandono de la estrategia contrasubversiva, por el contrario, el combate fue dejado en manos de ronderos y paramilitares de la zona, que a la postre diezmarían al PCP.

En la zona embrionaria del PCP y en la región sur andina Sendero emprendió el V plan militar poco uniforme, en Chuschi fue ejecutado el alcalde el día 9 de octubre, se prosiguió al arrasamiento de fundos y cooperativas sigue en Puno, Junín y Ayacucho; mientras las rondas campesinas cada vez más le proporcionaban reveses y bajas al partido. En la ciudad los sabotajes se incrementaron, los dinamitazos a locales partidistas y oficinas de gobierno eran sistemáticos, fuese cual fuese su rol, como la Dirección Departamental de Educación de Lima o las cinco Unidades de Servicios Educativos el 17 de octubre.²⁴³

Si Sendero radicalizó aún más su lucha, el gobierno fujimorista endureció su postura a finales de 1990, en noviembre promulgó el decreto supremo 70-90-TR para restringir al máximo el derecho a huelga,²⁴⁴ en diciembre nació la propuesta de los tribunales militares para juzgar a *subversivos*, mientras, Sendero cobraba su primera víctima del partido en el poder, el diputado de Cambio 90 Alejandro Victoria Mendoza, en Ate-Vitarte.²⁴⁵

Enero de 1991 era a la culminación de la segunda campaña del V plan militar, siendo Lima el receptor principal de las acciones de guerra –tanto por Sendero

²⁴¹ ALIAGA: 149.

²⁴² HIDALGO: 157-161.

²⁴³ ALIAGA: 149 y CVR, Anexo 1: 188.

²⁴⁴ La medida fue para controlar lo que el gobierno llamó un tsunami laboral, la gran mayoría trabajadores del Estado, Fujimori los tachó de burócratas *ociosos*, el aumento salarial no llegaría en 1990.

²⁴⁵ CVR, Anexo 1: 189,190.

Luminoso, como por el Estado-; desde 1988, el Comité Central venía declarando una posible invasión norteamericana, para exacerbar ese sentimiento *antiyanki*, el PCP aprovechó la coyuntura de la invasión estadounidense a Irak (y posteriormente a Panamá), por lo que miembros y simpatizantes del PCP-SL marcharon y tomaron la carretera Central el 17 de enero al grito coral de ¡*Yankis go home!*.²⁴⁶

Mientras el PCP incrementaba y perfeccionaba sus acciones urbanas, los aparatos de inteligencia del Estado seguían quirúrgicamente los pasos al Presidente Gonzalo, a partir de la caída de la casa de Monterrico vendría un efecto dómimo que desarticuló el tan efectivo sistema clandestino de seguridad senderista.

El 31 de enero, el GEIN allanó una casa de seguridad en el distrito de San Borja, en la cual se encontró una pista invaluable para llegar a la cúpula de Sendero: el video de Zorba el griego. La importancia del hallazgo fue tal, que eso determinó el rumbo de la Guerra Popular, en el video se mostró el rostro actualizado del Presidente Gonzalo, así como el de todos los miembros del Comité Central y su lugar dentro de la organización.

A los pocos días, Alberto Fujimori en cadena nacional, sacó a luz fragmentos del video, donde en ese juego mediático complementario a la guerra de baja intensidad, se mostraba al Presidente Gonzalo un tanto ebrio y descoordinado para bailar, situación que Fujimori aprovechó para deslegitimar aún más la imagen de Sendero. Por su parte, los militantes del PCP-SL, por medio de El Diario, declaraban el orgullo y sujeción al Presidente Gonzalo y lo que es más, les reafirmaba su ímpetu en la Guerra Popular al mostrarlo sano y salvo, recordemos que desde Belaúnde se construyeron historias de enfermedades terminales y hasta la muerte de la “*cuarta espada*” del comunismo.

En febrero el PCP-SL daba por iniciada la III campaña del V Plan Militar, que estaba subdividida en dos partes: febrero-septiembre y octubre enero. La situación regional sobre el desarrollo de la Guerra Popular era particular en cada región, en donde había triunfos ahora había repliegues, donde había repliegues ahora había derrotas contundentes y en otras zonas la apariencia de triunfo era inminente.

La existencia de rondas y rondas paramilitarizadas en la zona fue casi a la par del inicio de la Guerra Popular, sin embargo, la nueva estrategia del general Hermoza fue la de infestar de rondas y Comités de Autodefensa (CADS) en zonas consideradas

²⁴⁶ CVR, Anexo 1: 192.

senderistas, para después delegar el combate directo a los ronderos contra las columnas del EGP, sólo después de los puntos de choque el ejército apoyaba militarmente.²⁴⁷

En la zonas de Ayacucho, Huancavelica y Apurímac, seguía siendo las guarniciones de policía, las autoridades locales y las Sociedades Agrarias de Interés Social (SAIS) el objetivo principal; en febrero el Ejército Guerrillero Popular del PCP ajustico a 23 campesinos en La Mar, Ayacucho, al mes siguiente, un centenar de senderistas ingresaron a comunidades de Cangallo y Patahuasi, para ejecutar a catorce comuneros.²⁴⁸

En junio, el ejército formó rondas en Huaycahuacho, provincia de Lucanas, Ayacucho, los mil ojos y mil oídos del partido dieron aviso al Ejército Guerrillero Popular; una columna ingresó a dicha comunidad para ajusticiar a 6 ronderos, un mes después, un enfrentamiento entre ambos grupos dejó un saldo repartido de 13 personas muertas. El punto más álgido entre ronderos y senderistas de Huaycahuacho fue en noviembre, cuando una columna nutrida del EGP incursionó en el distrito de Santo Tomas, ejecutando a 37 ronderos.²⁴⁹

En Cuzco y Puno las rondas fueron un dique impenetrable a las fuerzas de Sendero, la insistente estrategia de ocupación de la sierra sureña andina haría que para 1990 sus fuerzas estuvieran al borde de la extinción, por lo que la estrategia de guerra se limitó a incursiones relámpago a las SAIS y enfrentamientos con garitas policiales.

La SAIS de Heroínas Toledo, Yanacocha, Acopalca, Colpa, Cónsac y Ullapacta fueron los objetivos principales en 1991, siendo la destrucción de la SAIS de Cahuide la más recordada en la región; Cahuide fue destruida, incendiada y saqueada (parte del ganado y granos fueron repartidos entre los campesinos de la región), una vez concluida la acción, las pintas en las paredes que quedaron en pie fueron: *“vivas al PCP-SL, a la «República de Nueva Democracia» y al «Presidente Gonzalo», se escribió «Destrucción total de la SAIS, obra del pueblo, con dirección del PCP», «La tierra se conquista y se defiende con las armas» y «Laive pasa a manos de sus legítimos dueños, los campesinos»*”²⁵⁰.

²⁴⁷ De hecho, el país completo estaba lleno de rondas campesinas y Comités de Autodefensa, aproximadamente unas 3455 rondas repartidas en las zonas de conflicto (HIDALGO: 158); tal fue la estrategia contrainsurgente por medio de las rondas y comités, que en noviembre de 1991 Fujimori decretó (DL nº 740) que los CADS podían armarse por cualquier medio, previa autorización del Comando Conjunto de la Zona de Emergencia. Carlos Guerrero, en GIARRACCA, 2004: 215-229.

²⁴⁸ CVR, Anexo 1: 193 y T. IV, 1.3: 38.

²⁴⁹ CVR.T. IV, 1.3: 38.

²⁵⁰ CVR, T IV, 1.3: 95.

En el Alto Huallaga se concretó en 1991 una estrategia “*integral*” contra el PCP-SL, que incluyó la creación del primer Comité de Autodefensa –a la postre estos fueron utilizados para intereses personales, políticos y económicos por el coronel Hermoza, Fujimori y Montesinos-; para lograr una legitimidad en la comunidad internacional, Fujimori firmó en mayo un convenio antidrogas con EEUU –sin previo visto bueno del Congreso-, ahora la cruzada no sólo era contra el *terrorismo*, sino contra el “*narcoterrorismo*”.²⁵¹

No sólo el interés de combatir a Sendero Luminoso movilizaba al ejército en el Huallaga, sino de hacerse del tan redituable mercado de la coca, en ese desplazamiento de fuerzas por el “*oro blanco*”, el Ejército Peruano comenzó una recuperación del Alto Huallaga; en junio los enfrentamientos en Aucayacu entre el Ejército Peruano y el Ejército Guerrillero Popular dejó un saldo negativo para los senderistas, más de 75 bajas les fueron hechas, en esa incursión se liberó también a toda una población asháninka en estado de semi-esclavitud.

También comenzó un abierto trabajo de exterminio por parte de paramilitares o narcotraficantes que tenían nexos con las Fuerzas Armadas; el 18 de junio fueron desaparecidos 35 estudiantes presuntamente miembros de Sendero, todos ellos de la Universidad Nacional del Centro, en Huancayo.²⁵²

En Lima y el Callao las acciones de Sendero Luminoso impactaban en la psicología limeña, la sensación de vulnerabilidad para los detractores del PCP y el triunfalismo para sus militantes era cada vez más visible, el *equilibrio estratégico* estaba en la mente de todos, excepto quizá del Presidente Fujimori y el Presidente Gonzalo; en 1991 habían renunciado 550 oficiales del ejército, los religiosos ejecutados por el partido se incrementaron, con una peculiaridad, a partir del ascenso de Fujimori los principales asesinados eran evangélicos, mismos que apoyaron al *Chino*, para ese año sumaron 350 líderes pastorales ejecutados por Sendero.²⁵³

Las convocatorias a los paros armados seguían siendo la herramienta estratégica para tomar por asalto a Lima, sin embargo, existía cada vez más una resistencia de acatarlos –ya sea pasivamente u organizadamente-, principalmente de los estratos bajos, los más afectados por la hiperinflación; el 29 de mayo el organismo generado por el

²⁵¹ CVR, Anexo 1: 196 y T IV, 1.4: 318 y STRONG: 134.

²⁵² CVR, Anexo 1: 199 y T IV, 1.4: 326.

²⁵³ STRONG: 183 y 214.

PCP-SL, el Movimiento Revolucionario de Defensa del Pueblo, convocó a un paro armado, el cual no fue acatado del todo por los limeños.

Durante mayo y junio, Lima vivió un clima de guerra, era el *mes rojo* de Sendero, la celebración simbólica del Inicio de la Lucha Armada (17 de mayo) a los hechos de los penales (18 y 19 de junio); las acciones del PCP pusieron en jaque la capital del Perú, por lo que se extendió el estado de emergencia por 70 días en Lima y el Callao.

Los aniquilamientos selectivos del PCP tenían un alto contenido simbólico y el cuerpo sin vida cumplía funciones de mensaje no cifrado, en el mes de junio, en Huaral fueron ejecutados tres ingenieros, los tres de nacionalidad japonesa; en los barrios se intensificaron los asesinatos de líderes barriales: a finales de 1990 se eliminó a una delegada del programa de Vaso de Leche en el Callao y se asesinaron a los dirigentes barriales de San Juan de Lurigancho, Doraliza Espejo y César Díaz Maylle.²⁵⁴

La existencia de paramilitares urbanos y escuadrones de la muerte no era cuestionable ni ocultable, sin embargo, en la gestión de Fujimori un grupo en especial cobró relevancia por sus nexos directos con el poder ejecutivo, los órganos de inteligencia y el ejército, es decir: con Fujimori, Vladimiro Montesinos y el General Nicolás Hermoza Ríos. El grupo Colina nació y operó al cobijo del gobierno, el escuadrón estaba dirigido por el Capitán Martín Rivas, su misión fundamental era la eliminación física de “terroristas”, dicha organización paramilitar al margen de la ley pronto operó en los barrios de Lima.²⁵⁵

El Grupo Colina inició operaciones perpetrando la tristemente célebre *masacre de Barrios Altos*,²⁵⁶ el día 3 de noviembre de 1991, en el n° 840 de la calle Huanta, se celebró una *pollada*, la reunión fue abruptamente interrumpida por los miembros del Grupo Colina, quienes, encapuchados, y portando armas largas con silenciadores separaron a algunos asistentes del resto para *ejecutarlos*. La acción dejó once hombres, tres mujeres y un niño de nueve años muertos, esta acción extrajudicial se debió a que existía una aparente relación de algunos asistentes con Sendero Luminoso, el uso del terror estaba en marcha fue el inicio de una nueva fase cruenta de *guerra sucia*.²⁵⁷

²⁵⁴ CVR, Anexo 1: 200, 205,206.

²⁵⁵ Hatun 2004: 451-452.

²⁵⁶ Barrios Altos es una colonia económicamente deprimida ubicada en el centro de Lima, en los barrios populares una forma de economía solidaria es la *pollada*, fiestas en las que se cobra la entrada y se vende comida y bebida.

²⁵⁷ Las acciones de Guerra Sucia, eran la respuesta del Estado a la intensidad de las acciones de Sendero Luminoso en Lima, en 1991 realizó aproximadamente 1.458 acciones. Mora 2002: 30.

El PCP-SL cerraba en febrero de 1992 la última etapa del V Plan Militar de la Guerra Popular, Sendero intensificó sus acciones en la capital con la utilización de sabotajes y con la modalidad del coche bomba, ya que estaban “*apunto*” de alcanzar el *equilibrio estratégico*, para ello, el trabajo barrial era indispensable potencializarlo para alcanzar el clímax cuando se “*tomará*” Lima, entre las que destacaron ajusticiamiento a líderes barriales acusados de corruptos.²⁵⁸

En términos generales, Sendero Luminoso tenía una imagen de honestidad entre los colonos de todos los barrios donde operaba,²⁵⁹ situación de la cual era muy consiente los órganos de inteligencia del Estado, dentro de la guerra de baja intensidad, el ejército y policía penetraron a los barrios de influencia senderista; comenzaron las incursiones disfrazadas de acciones cívicas para arrebatarle apoyo al PCP y recabar información, el 12 de febrero, de manera estratégica el ejército entró a Huaycán para repartir alimentos.

El 14 de febrero el PCP-SL convocó a un paro armado más en la capital, la alcaldesa de Villa El Salvador, María Elena Moyano, organizó una marcha por la paz, que en realidad era una marcha contra Sendero; si el paro senderista fracasó, la convocatoria de la marcha por la paz no tuvo tampoco gran impacto, atrajo a no más de 50 personas, sin embargo, el desafío al Partido Comunista del Perú tendría altas consecuencias.²⁶⁰

María Elena Moyano, era un personaje incómodo para Sendero por su activismo en la comunidad, pero también por sus nexos con el gobierno, la presunta relación con la creación de rondas urbanas y las constantes delaciones hacia colonos senderistas marcaron su destino, eso la convirtió en objetivo de guerra. El 15 de febrero de 1992 un comando de aniquilamiento del PCP-Sendero Luminoso, encabezado por una mujer irrumpió en una *pollada*, dando muerte de dos balazos a María Elena Moyano, para después sacar su cuerpo y dinamitarlo en la vía pública.²⁶¹

La Dirección Central, es decir, el Presidente Gonzalo, decidió en marzo de 1992, que ya se había alcanzado el *equilibrio estratégico*, por lo que se pasó al VI Plan Militar: “*Construir la conquista del poder*”; los coches bomba, los ataques con bombas molotov y los apagones eran parte de la vida cotidiana limeña, el PCP-SL provocaba a

²⁵⁸ En 1991, Sendero Luminoso se dedicó a eliminar a líderes barriales que le estorbaban para los objetivos de su guerra, pero también existía cierta justeza de sus acciones, ya que algunas y algunos dirigentes almacenaban los víveres donados para venderlos en beneficio personal; de ahí el incendio que Sendero incendiara el 11 de septiembre el local del FEPOMUVES. Ver: BURT: 193-195.

²⁵⁹ Según Jo-Marie Burt, la opinión de que Sendero castigaba a líderes corruptos era del 29.1%. *Ibíd.* 196.

²⁶⁰ *Loc. Cit.* 209-211.

²⁶¹ CVR: T.VII, 2.57: 615-619.

un gobierno proclive a la mano dura, la dictadura la buscaban tanto Sendero, como el triunvirato Montesinos-Fujimori-Hermoza.

En tiempos de crisis política o social, se aprovechan esos sucesos para atacar sistemáticamente las instituciones, durante el shock, son tomadas medidas políticas para hegemonizar posiciones de poder y también para dismantelar ciertas estructuras económicas del Estado-Nación,²⁶² eso fue exactamente lo que hizo la nueva élite del poder peruano, el 5 de abril en un mensaje a la Nación, el Presidente Fujimori daba a conocer la disolución del Congreso y reorganizar al poder Judicial, EEUU siguió reconociendo a Alberto Fujimori como presidente y el 73% de los peruanos veía bien en golpe.²⁶³

Desde su llegada, Fujimori fue el gran legislador, el golpe del 5 de abril fue la solución a las tensiones entre poderes que se habían acumulado un año antes,²⁶⁴ la noche del golpe son perseguidos periodistas como Gustavo Gorriti y políticos, entre ellos Alán García, quien logró exiliarse en Colombia poco después.²⁶⁵

A la caza de senderistas el ejército entró a Raucana, el enfrentamiento del 28 de abril dejó tres muertos e innumerables detenciones de presuntos *terroristas*, la lucha contra Sendero se extendió a los barrios, universidades y un espacio vital para el Estado: las cárceles. La embestida fujimorista tuvo como prioridad recuperar la prisión- aparato, esencial para la activación Estatal del mecanismo de *prisión-castigo*.

El 6 de mayo de 1992, bajo el auspicio del Decreto legislativo 734 emitido el 12 de noviembre de 1991- el cual facultaba a las Fuerzas Armadas para ingresar a los penales en caso de considerarse necesario-, entró el ejército a la cárcel de máxima seguridad de Canto Grande, el objetivo fue trasladar y distribuir a varios puntos del Perú a los presos del PCP, el operativo fracasó por lo que se desató un motín al interior de los pabellones senderistas; durante los disturbios miembros del Grupo Colina ingresaron clandestinamente al penal para ejecutar selectivamente a cuadros políticos de la dirigencia del PCP-Sendero Luminoso.

²⁶² KLEIN, 2010: 26,27.

²⁶³ CVR, Anexo 1: 211,213.

²⁶⁴ A finales de año estaban por entrar 126 decretos emitidos por el Ejecutivo, se derogaron algunos y se modificaron otros, a lo cual Fujimori dio un tratamiento político, alegando que eran pugnas de partidos. El 31 de diciembre de 1991, Fujimori creó una crisis institucional entre poderes, al no promulgar una ley presupuestaria dejaba en un vacío el destino de los dineros de la nación. CVR, Anexo 1: 205,206.

²⁶⁵ CÁRDENAS, 2006: 11 y CVR, Anexo 1: 211.

Fue hasta el 9 de mayo que las fuerzas del Estado tuvieron el control total del penal, el saldo fue de 42 senderistas, la mayoría ejecutados extrajudicialmente,²⁶⁶ la toma de las “*luminosas trincheras*” y la exhibición de los cuerpos de los dirigentes senderistas postrados, sirvió como mensaje simbólicamente cifrado para el Comité Central y el *Presidente Gonzalo*. El cuerpo cadáver del enemigo devino en un elemento de comunicación.

Si las cosas salían como la Dirección Central deseaba, pronto tendrían a los marines estadounidenses en las costas de Lima, situación altamente redituable para el capital político para una lucha de liberación, sería la única oportunidad del PCP de masificar su lucha; se comenzó a reajustar el VI Plan Militar, en el III Pleno del Comité Central se analizarían dos cambios realmente sustanciales: pasar de un Ejército Guerrillero Popular en un Ejército Popular de Liberación y; la República de Nueva Democracia debería transformarse en una República Popular.²⁶⁷

El periodo del fujimorismo fue el de mayor dialéctica violentista signada por una lógica de venganza por parte del gobierno y las otras fuerzas beligerantes. La violencia de este periodo (1990-1992) se encarnizó sobre los cuerpos de los *enemigos*, la intervención violenta del cadáver del *Otro* se tornó indiscriminada por parte de Sendero, mientras que los *agentes del Estado* lo hicieron de manera más selectiva y quirúrgica, pero igualmente brutal.

La *Guerra Popular* de Sendero Luminoso dejó ver las tensiones existentes ya no sólo clasistas, sino culturales y étnicas, se evidenció y profundizó la lucha de relaciones de poder en las estructuras de dominio de un grupo étnico sobre otro (blancos-criollos frente a indios-cholos), heredadas de estructuras coloniales profundamente arraigadas,²⁶⁸ este ingrediente contribuyó a la estigmatización de grupos sociales enteros en medio de la naturalización del terrorismo como instrumento estratégico utilizado tanto por el Estado como por los guerrilleros.

La noche del jueves 16 de julio de 1992, el símbolo de la burguesía y poder financiero de Lima fue fragmentado por la explosión de un auto bomba detonado por una célula de Sendero Luminoso en la calle *Tarata*, en el corazón del acaudalado

²⁶⁶ Entre los ejecutados estaban: Yobanka Pardavé Tito Valle Travesano y Deota Juárez Cruzatt, miembros de la cúpula del PCP-SL. Para información detallada ver: Infante 2007: 330,331.

²⁶⁷ CVR, Anexo 1: 217.

²⁶⁸ Bifani propone: “Las relaciones de poder entre distintas *etnias* se materializan en estructuras socioeconómicas de dominio/subordinación que enfrentan minorías poderosas contra mayorías marginadas” (2004:68).

Distrito de Miraflores, Lima. La acción terrorista cumplimentaba paso a paso el plan de guerra para alcanzar el “*equilibrio estratégico*” con el objetivo de alcanzar las condiciones para tomar el poder. El objetivo era el centro neurálgico financiero edificado en dicho distrito, sin embargo, el coche bomba estalló en una zona meramente residencial, sin objetivos militares o financieros, las víctimas fueron todas civiles, lo que unificó criterios, *Sendero Luminoso era un grupo terrorista.*²⁶⁹

El gobierno golpista de Fujimori decidió contestar con la misma moneda, la del terrorismo de Estado. Cada acción militar de Sendero Luminoso sería respondida con ataques y masacres; el atentado en la calle de Tarata le había otorgado cierta legitimidad a la cúpula fujimorista para actuar fuera del marco de la ley. La sociedad civil, en gran parte desorganizada y atemorizada aceptó la mano dura en beneficio de la “seguridad”.

Entre la noche del 17 y la madrugada del 18 de julio, los paramilitares del Grupo Colina ingresaron a la Universidad Nacional de Educación Enrique Guzmán y Valle -La Cantuta-, para secuestrar y desaparecer a nueve estudiantes y un profesor²⁷⁰: el secuestro (y asesinato velado) de los estudiantes y el profesor de La Cantuta perpetrado por el Grupo Colina fue la respuesta Estatal al atentado de Tarata, fue un acto de venganza personal y pública, una reafirmación del poder ante el ultraje senderista. Las acciones del Grupo Colina se encuadran en el esquema foucaultiano de *castigo y suplicio*: “*En su enfrentamiento con el condenado, el verdugo era en cierto modo el campeón del rey. Campeón, sin embargo, inconfesable y no reconocible.*”²⁷¹ El verdugo realiza un trabajo para el soberano, sin embargo es un trabajo velado, tiene que ocultar su rostro para cumplir la reafirmación del poder y limpiar a la sociedad de elementos *anómicos*.

Después de Tarata, el PCP-SL seguía ensayando cómo sería una insurrección en Lima, los paros del 22 y 23 de julio dejarían una verdadera granizada de fuego: ocho muertos y treinta y ocho heridos, cinco coches bomba detonados y una docena de autobuses incendiados para las barricadas y un sinfín de detonaciones de explosivos por todo el cercado de Lima.²⁷²

²⁶⁹ Tarata era la respuesta del PCP-SL al Estado por los hechos de Canto Grande, el número de víctimas del atentado fue de 25 muertos, 155 heridos y 5 desaparecidos. Caretas nº 2011.

²⁷⁰ Los estudiantes fueron: Manuel Rosales, Luis E. Ortiz, Robert Teodoro, Armando Amaro, Felipe Flores, Juan Mariños, Pablo Meza, Dora Oyague y Bertila Lozano, así como el profesor Hugo Muñoz; todos ellos con aparentes vínculos con el PCP-SL. UCEDA 2004: 329-331.

²⁷¹ FOUCAULT, 2010: 59.

²⁷² CVR, Anexo 1: 218.

Todas las pistas recabadas por el GEIN conducían a una dirección: 459 de la calle 1, urbanización los Sauces, en el distrito clase mediero de Surquillo, la casa estaba habitada por una pareja joven, Carlos Incháustegui y la bailarina Maritza Garrido Lecca, quien tenía en ese domicilio una pequeña academia de baile; los agentes del GEIN disfrazados de basureros esculcaron la basura, detectando algunas cosas anormales: la cantidad de basura generada por un sola pareja y frascos vacíos de medicina para la soriasis, enfermedad que aquejaba a Abimael Guzmán.

Tras semanas de trabajo de inteligencia se implementó la operación “*Victoria*”, la noche del 12 de septiembre los miembros del GEIN allanaron la casa, previendo un posible intercambio de fuego con una guardia roja que lucharía hasta el final; lo único que encontraron fue un personaje regordete y barbudo, el mismo que apareció en el video de Zorba el griego: el Presidente Gonzalo se desmoronaba, quedando al desnudo el intelectual universitario que fue Abimael Guzmán, si la entrevista de El Diario era “*la entrevista del siglo*”, ésta sería “*La captura del siglo*”.

La captura de Abimael Guzmán, junto con Elena Iparraguirre y Laura Zambrano dejó catatónicos a todo el Perú, incluidos Fujimori, Hermoza y Montesinos. El GEIN obedeciendo al celo casi natural entre instituciones, guardando el secreto todos los detalles del operativo y las especulaciones de quienes se encontraban en la casa de Surquillo; una vez capturado Guzmán, Montesinos fue notificado de ello, trasladándose directamente al lugar, fiel a su costumbre, Montesinos gravó las primeras conversaciones que tuvo con Abimael Guzmán, Fujimori que se encontraba cerca de Ecuador tuvo que regresar de improvisó a Lima.

Dos días después de la “*captura del siglo*”, Fujimori se presentó en cadena nacional para dar un discurso binario, la lucha entre buenos y malos, incluso hasta moralista, destacamos los siguientes puntos.

- “*hace más de un año el ciudadano común y corriente del Perú pudo conocer a Abimael Guzmán, a través de un video, encontró, en vez del líder que había fabricado el mito, a un sujeto en estado de ebriedad, prácticamente torpe en la danza griega, rodeado de algunas jóvenes, también bebidas*”
- “*Cuesta trabajo relacionar las marchas de los militantes de Sendero, con todo su ritual Maoísta, que se producían antes en las cárceles y que formaban parte de su propaganda de exportación, y las reuniones de placer de su alta dirigencia en donde la música griega se combinaba fácilmente con el vodka escandinavo*”
- “*Este es Abimael el Exterminador, pero también Abimael el disipado. En suma un monstruo*”
- “*Abimael Guzmán, hay que reconocerlo, es un genio diabólico*”

- “En 12 años el genio malévolo del ‘Camarada Gonzalo’ pudo sembrar la muerte, la destrucción bajo el manto del silencio protector de organizaciones de derechos humanos”
- “Compatriotas: tengo el compromiso de derrotar a los grupos terroristas antes de 1995. No debe esto interpretarse como triunfalismo. No debemos ser triunfalistas ni bajar la guardia frente a estos fanáticos y criminales”
- “No podemos soslayar que una de las capturadas con Guzmán es Meche Zambrano, famosa liberada antes del 5 de abril por el Poder Judicial y el sistema democrático inauténtico que imperaba”²⁷³

Pronto Fujimori se encumbró como doblemente vencedor, vencedor de la hiperinflación y vencedor del “terrorismo”. El máximo trofeo en señal de victoria que obtuvo Alberto Fujimori fue sin lugar a dudas, la captura de Abimael Guzmán.²⁷⁴ El mensaje mediático era claro; se acabó el *Presidente Gonzalo*, presidente sólo uno: Fujimori.

Existía una alta posibilidad de que Abimael Guzmán le fuera punible la pena de muerte por el cargo de traición a la patria, pronto las organizaciones maoístas y pro-senderistas emprendieron una campaña internacional²⁷⁵ a favor del otrora Presidente Gonzalo; el Movimiento Revolucionario Internacionalista inició el 15 de septiembre la campaña: “¡Mover Cielo y Tierra para Defender la Vida del Presidente Gonzalo!”, “¡Necesitamos al Camarada Gonzalo en su Puesto, al Frente de la Revolución en el Perú y del Movimiento Comunista internacional!” y “Luchar por su liberación”.²⁷⁶

El 24 de septiembre fue presentado a los medios de comunicación Abimael Guzmán, tras una cortina negra se encontraba una jaula improvisada, la exhibición mediática del máximo líder del PCP en traje a rayas y enjaulado fue un acto de venganza visual y simbólica que buscaba, a través de un golpe mediático y político contundente, poner fin al conflicto.

²⁷³ El discurso de Fujimori fue obtenido de manera directa, en copias y sin ninguna referencia, más que el nombre de: Revista Occidental, el mensaje ha sido corroborado con algunos videos en la red.

²⁷⁴ Meses antes, el 9 de julio de 1992, fue recapturado también Víctor Polay, considerado el número uno del MRTA

²⁷⁵ Se llamó a crear un Comité Internacional para defender la vida del Dr. Abimael Guzmán, a lo cual se adhirieron partidos, organizaciones y personajes de: EEUU (entre ellos el preso político Mumia Abu Jamal); Bangladesh; Nepal; Inglaterra; Irán; Irak; Turquía; Francia; México (como el Diputado Federal Javier Centeno y el investigador de la UNAM Enrique Gonzales Ruíz); Italia; India; Canadá; Chile; Bélgica, entre otros (Un mundo que ganar, nº18: 21-23).

²⁷⁶ *Ibid.* 8,9.

Ante la fascinación de los camarógrafos se comenzó a escuchar algunas proclamas, sería lo que popularmente le denominaron el “*discurso de la jaula*”, del cual era la última orden para continuar la Guerra Popular:

- “*Nosotros estamos aquí como hijos del pueblo y estamos combatiendo en estas trincheras, que son también trincheras de combate y lo hacemos porque ¡somos comunistas!*”
- “*Nosotros estamos aquí en estas circunstancias; unos piensan que es una gran derrota, ¡sueñan!, les decimos sigan soñando. Es simplemente un recodo, nada más, ¡un recodo en el camino!*”
- “*debemos proseguir las tareas establecidas por el III Pleno del Comité Central. ¡Un glorioso pleno!, sépase ya están en marcha estos acuerdos y eso va a proseguir; seguiremos aplicando*”
- “*el maoísmo marcha inconteniblemente a comandar la nueva ola de la revolución proletaria mundial ¡entiéndase bien y compréndase! los que tienen oídos, úsenlos, los que tienen entendimiento y todos los tenemos manéjenlos*”
- “*¡SALUDAMOS DESDE AQUI AL FUTURO NACIMIENTO DE LA REPUBLICA POPULAR DEL PERU!*”²⁷⁷

La militancia entendió el mensaje, sólo era un “*recodo en el camino*” había que *Proseguir*, fue así que la continuidad de la Guerra Popular en el Perú estaría en manos del único con un estamento alto en el Comité Central y en plena libertad: *Feliciano*.

4.2.-El VI Plan Militar para Construir la Conquista del Poder, Proseguir y Sendero Rojo: 1992-1999

El 13 de octubre de 1992 era condenado Abimael Guzmán a pasar el resto de sus días en la Base Naval del Callao, el plan emergente del PCP fue que Socorro Popular reorganizara el mando senderista, situación que no se logró, Martha Huatay fue capturada el 17 de octubre y *Feliciano* seguía siendo el heredero al trono.

Sendero Luminoso aún tenía garras y las usaría, el 5 de noviembre es ejecutado en Lima el coronel de la Policía Nacional Peruana, Manuel Ortega, destaca el carácter simbólico violentista de esta acción, pues estaba adscrito a la DINCOTE y fue asesinado en el distrito de Surquillo.

“*¡El pensamiento Gonzalo está libre!*”, ese era el reforzamiento ideológico para *proseguir* la Guerra Popular, a inicios de 1993, se reconstruyó una dirección que

²⁷⁷ Un mundo que ganar, nº 18: 10-11.

culminó en el Comité Central de Emergencia; para dar muestras de fuerza, el PCP-SL convocó en mayo un paro armado del 17 al 19, las experiencias recientes hicieron que los trasportistas acataran el paro.²⁷⁸

Los enfrentamientos directos con cualquier tipo de cuerpo represivo legítimo del Estado se evadieron al máximo, sin embargo, los comuneros y ronderos seguían siendo objetivos militares del PCP-SL; en La Mar, Ayacucho, se ejecutan a 12 comuneros – julio-, en Junín son ajusticiados 65 pobladores de Mazamari, por presunta formación de Comités de Autodefensa.²⁷⁹

Es una constante el uso político de Sendero Luminoso en Perú, según el contexto y coyuntura, el impacto mediático fue la estrategia fundamental para sostenerse en el poder la camarilla de Fujimori, Montesinos y Hermoza; se filtró a la prensa la presunta existencia de un video donde se podía observar a Abimael Guzmán llamando a deponer las armas, se creyó que el día de la fiesta nacional, 28 de julio, Fujimori lo expondría como parte de sus logros, no hubo tal.²⁸⁰

El 1º de octubre, Fujimori de gira oficial por EEUU, presentó en la tribuna de la ONU, una carta escrita por el propio Abimael Guzmán, cuyo contenido fue polémico y levantó un sinfín de escepticismos, cuyo eje vertical fue:

*“Acudimos a usted en su condición de jefe del Estado peruano para solicitarle celebrar conversaciones que conduzcan a un Acuerdo de Paz cuya aplicación lleve a concluir la guerra que por más de 13 años vive el país. Damos este paso de gran trascendencia partiendo de nuestra ideología y principios de clase, cabalmente seguros de la necesidad histórica insoslayable del mismo y con la clara comprensión de que refleja lo que ha devenido en necesidad del pueblo, la nación y la sociedad peruana en su conjunto. Sírvase, señor presidente, prestar atención a nuestra solicitud y acceder a ella”.*²⁸¹

El día 3 de octubre Fujimori regresó a Lima, dando un mensaje a la Nación con respecto a la carta de Abimael Guzmán, exponiendo que la única paz sería la

²⁷⁸ DEGREGORI (b): 98.

²⁷⁹ CVR, Anexo 1: 234,235.

²⁸⁰ Ideele nº58, 1993: 63.

²⁸¹ Ibid. 63, énfasis nuestro.

abdicación total del grupo armado; para dar contundencia y veracidad, se presentó un primer video donde sale Abimael Guzmán leyendo la famosa carta, acompañado de Elena Iparraguirre. Muchos senderistas arguyeron que el de los videos era un actor interpretando a Abimael Guzmán, otros, si reconocieron a su antiguo presidente, los cuales argumentaron un acto producto de tortura psicológica y hasta un Abimael con un lavado de cerebro.

Como acto de reafirmación de su triunfo sobre el otrora Presidente Gonzalo, el Presidente de la República del Perú, presentó el 9 de octubre una segunda carta, la cual exhibía un derrotado y hasta pusilánime Dr. Guzmán rindiendo pleitesías diametralmente opuestas a lo que fue su prédica de marxismo-leninismo-maoísmo-pensamiento Gonzalo, en la carta resaltaba:

*“celebrar conversaciones que conduzcan a un Acuerdo de Paz” basado en una “decisión histórica” y una “necesidad insoslayable”, “Luego usted asume el poder. Y los hechos muestran que su gestión ha logrado objetivos avances, esencialmente después de los sucesos del 5 de abril del 92, situación que claramente se veía venir como una necesidad del Estado peruano”, “a partir de esa fecha y bajo su dirección política, ha desenvuelto una estrategia sistemática, coherente y desarrollada en diferentes planos , en especial, alcanzando reales éxitos principalmente con la captura de cuadros y dirigentes, entre ellos a nosotros los firmantes, lo que evidentemente constituye el más importante éxito del Estado peruano bajo su jefatura”.*²⁸²

El orquestador de esta obra era el jefe del Sistema de Inteligencia Nacional (SIN), Vladimiro Montesino, él mismo autorizó el traslado de los miembros del Comité Central encarcelados: Osmán Morote, Martha Huatay, Laura Zambrano, María Pantoja, Víctor Zavala y Rosa Angélica Salas de la cárcel de Yanamayo, Puno, a la Base Naval del Callao para entablar pláticas con lo que ellos aún consideraban la Dirección Central del partido sobre la “nueva gran decisión”.²⁸³

El 29 de octubre, se difundió un video en el que aparecen Abimael Guzmán, Elena Iparraguirre, además de Osmán Morote, Martha Huatay, María Pantoja y

²⁸² Loc. Cit. 64,65.

²⁸³ RÉNIQUE, 2003: 104,105.

Rosa Angélica Salas, quienes se sujetaron a la Dirección Central del PCP para llegar a “negociaciones” de paz, firmando todos la tercera carta,²⁸⁴ el discurso sin lugar a dudas era una ruptura con quienes estaban por *proseguir* la Guerra Popular, es decir, contra *Feliciano*, pues advertía:

“Alertamos y llamamos a la militancia a tener muy alta vigilancia contra toda acción desesperada, aventurera o de provocación de terceros, pues sólo apuntan a socavar y a impedir la consecución del Acuerdo de Paz propuesto, previniendo al máximo tales actos y denunciándolos rotunda e inmediatamente”.²⁸⁵

El sisma era total en el interior del PCP, sin lugar a dudas, Abimael Guzmán pensaba que seguía siendo todo omnipotente con la militancia senderista, si bien es cierto que muchos se acogieron a la ley de arrepentimiento, también es cierto que muchos otros rompieron con el Presidente Gonzalo, más no con el pensamiento Gonzalo; el Comité de Familiares de Presos Políticos y Prisioneros de Guerra y desaparecidos Políticos del Perú arremetieron contra Abimael Guzmán:

“con rotundo odio de clase, la siniestra acción de ese puñado de conocidos y probados capituladores, delatores, cobardes de baja moral que no supieron dar la vida, excrementos de perra revisionista, sirvientes del imperialismo yanqui y de la dictadura genocida y vende patria...[que pretenden] vanamente sembrar capitulación en nuestro heroico pueblo, liquidar al partido y aniquilar la guerra popular”.²⁸⁶

La “heroicidad” del prisionero de guerra, la “cuota” de sangre y el martirologio guerrillero, era para la militancia, no para el Presidente Gonzalo, sin embargo, la posición “acuerdista” poco a poco fue ganando terreno en los senderistas presos; para finales de año, 300 senderistas presos en Canto Grande se adhirieron a los “acuerdistas”.²⁸⁷

²⁸⁴ En realidad era una cuarta carta, la tercera se ocultó por no ser de beneficio político a Alberto Fujimori, otro uso político de Sendero fue la publicación de las cartas en próximas fechas a la celebración de un referéndum para aprobar una nueva Constitución en la cual predominaba el presidencialismo y posibles reelecciones.

²⁸⁵ Ideele n° 58, 1993: 15.

²⁸⁶ DEGREGORI (b): 102.

²⁸⁷ CVR, Anexo 1: 240.

Con la publicación de la tercera carta, las tenciones existentes dentro del PCP-SL salieron a la superficie, en especial las acumuladas entre Abimael Guzmán y Óscar Ramírez Duran “*Feliciano*”, el último líder histórico de Sendero aún en libertad; el ala de Ramírez Durán tildaba a Abimael de traidor y de seguir una “*línea oportunista de izquierda*” y éste a su vez tachaba a *Feliciano* de “*liquidacionista*”. Óscar Ramírez en un intento de reconstrucción del Partido y de la lucha armada, reconfiguró lo que quedaba de la organización, naciendo así *Sendero Rojo*.

Fujimori y Montesinos se coronarían como todos unos expertos en maquiavelismo, pues el uso mediático de los supuestos acuerdos paz sólo fueron una estratagema para obtener una aprobación de su Constitución por medio del referéndum y la desactivar casi por completo al Partido Comunista del Perú.²⁸⁸

En noviembre de 1994, el gobierno de Alberto Fujimori ofreció una recompensa de 100 mil dólares por la captura de *Feliciano*, también se extinguió la Ley de Arrepentimiento, comenzaba una nueva etapa del uso político de la lucha contrasubversiva; el 14 de diciembre Sendero Rojo emboscó en Pucallpa una patrulla militar, produciendo ocho bajas al ejército y seis civiles muertos, la respuesta de los “*acuerdistas*” no se hizo esperar, días después, Osmán Morote tachó de traidor a su viejo compañero de partido.²⁸⁹

El 14 de julio de 1999 fue capturado en Huancayo Óscar Ramírez Durand, el camarada *Feliciano*, era el último histórico, el que dirigió comandos de aniquilamiento en las serranías, pero también que estuvo en el frente de guerra, incluso herido de bala; la captura de *Feliciano* aún no se sabe si fue producto de inteligencia, delaciones o producto de la casualidad, lo que es un hecho es que con su captura se cerró un ciclo, al menos histórico en los Partidos Comunistas Peruanos.

La dictadura disfrazada de Fujimori se derrumbó en el 2000, su caída fue producto de la movilización de la sociedad civil, la marcha de los cuatro *Suyos*, fue el detonante para el resquebrajamiento del régimen fujimontesinista; posteriormente fueron cayendo presos sus interlocutores, Montesinos y Fujimori serían vecinos (junto con Abimael) en la cárcel del Callao.

Los Acuerdos de Paz, nunca fueron reales en el imaginario de la clase política, sólo fueron una herramienta para el encumbramiento de Fujimori y Montesino, sin

²⁸⁸ A partir de la presentación en los medios del “*tratado de paz*”, las acciones de Sendero se desplomaron, ver: ANEXO D y E.

²⁸⁹ CVR, Anexo1: 255.

embargo, la insistencia de Guzmán para salir libre de la cárcel no cesaron, al ya no tener a sus interlocutores, Abimael Guzmán cambió de línea política, ahora se buscaba una “*solución política a los problemas derivados de la guerra*”, lo que tenía otras implicancias políticas.

Después de la captura de *Feliciano*, Sendero Rojo imploto nuevamente, consolidándose tres grandes bloques regionales con autonomía, independencia y estrategia propia, que al igual que el Perú, se dividieron en costa, sierra y selva.

En el VREA Sendero Rojo se transformó en Partido Comunista del Perú-*Proseguir*, encabezado por el camarada José y el camarada Alipio, dispuestos a seguir con el proyecto de Guerra Popular, ideológicamente abrazan el marxismo-leninismo-maoísmo y están enemistados con los “*acuerdistas*”, incluida la facción del Huallaga; una de las principales controversias que levanta el Sendero del VRAE es la integración de niños y adolescentes en sus filas, así como la financiación que obtienen por la producción de la hoja de coca e incluso de cocaína pasta.²⁹⁰

Después de la caída de *Feliciano*, el Sendero del Huallaga, estaba dirigido por el camarada *Artemio* se plegó a los “*acuerdistas*” y respaldó la “*solución política a los problemas derivados de la guerra*”, sin dejar las armas, alegando una independencia pero “contribuyendo” a un arreglo político, los nexos con el narcotráfico son herencia desde aquella “*República del Huallaga*”. En febrero de 2012 fue capturado por el Ejército Peruano, Florindo Eleuterio Flores, mejor conocido como *Artemio*; *Proseguir* busca captar a la facción de *Artemio* y unificar al Sendero del VREA y el Huallaga.²⁹¹

La estrategia adoptada por Abimael Guzmán requería de mucho trabajo político (abierto y legal), Manuel Fajardo, su ex abogado, comenzó a unificar pequeños comités para agruparlos en una sola organización que busque la libertad de la cúpula senderistas, nació así en 2009 el Movimiento por Amnistía y Derechos Fundamentales MOVADef; entre sus principales tareas es buscar ante la Junta Electoral ser reconocidos como partido y la libertad de sus presos, incluso al costo de dejar libres a Fujimori y Montesinos por medio de una amnistía general.

Para el gobierno de EEUU,²⁹² junto con el gobierno peruano, estos grupos no son más que remanentes de Sendero Luminoso, uniformes y sin especificidades en concreto,

²⁹⁰ Perú 21, 10/11/2010: 1, 6 y 7.

²⁹¹ Pagina web del Comercio.Pe, consultada el 1 de mayo de 2012.

<http://elcomercio.pe/politica/1386208/noticia-cabecilla-sendero-vrae-busca-captar-seguidores-artemio>

²⁹² Pagina web del Departamento de Estado, consultada el 1 de mayo de 2012. en: <http://www.state.gov/j/ct/rls/other/des/123085.htm>

negando toda lógica explicativa a su existencia y su verdadera naturaleza, dándoles el adjetivo simplista de *narcoterrorismo*, lo que no dice nada de ellos. Estos grupos tienen la capacidad de sobrevivir mucho tiempo, las causas que les dieron nacimiento siguen presentes, mientras acumulan fuerzas en silencio, se entrenan militar e ideológicamente, una característica de los maoístas es saber esperar, así sea una espera *prolongada*.

Capítulo 5.-Del aparente monolito ideológico del PCP-SL a la multiplicidad identitaria y la violencia simbólica en la Guerra Popular

Como vimos en capítulos anteriores, Sendero Luminoso comenzó su lucha armada el 17 de mayo de 1980, con la quema de las ánforas electorales en el poblado Andino de Chuschi, Ayacucho; la guerra de Sendero no se limitó al ámbito de las acciones armadas físicamente tangibles, también fueron trasladadas a la dimensión simbólica, mejor dicho, a un plano de violencia simbólica, entendida ésta como: “*violencia que arranca sumisiones que ni si quiera se perciben como tales apoyándose en unas <<expectativas colectivas>> en unas creencias socialmente inculcadas*”,²⁹³ misma que interactúa con la dominación simbólica y la violencia dialéctica-binaria.

Para abordar este capítulo es necesario detenernos en el concepto de identidad, que más que un concepto es un proceso de construcción, tanto en el plano individual, como en el social; y que es percibido o legitimado por un grupo ajeno, ya que, la construcción identitaria refleja las relaciones del individuo frente a lo colectivo.²⁹⁴

El individuo se define –y define a los demás- a través de la suma de categorizaciones sociales, siendo la identidad social (*individual/colectiva*) el resultado de interacciones intrínsecas y extrínsecas; el individuo se identifica con el grupo que le emite sentimientos de pertenencia y afinidad, lo que le permite actuar con base al “*nosotros*” frente a los “*otros*”.²⁹⁵ La identidad *individual/colectiva* va emparentada con la *alteridad/otredad*, la reafirmación nos contrapone con el “*no nosotros*”, muchas identidades se crean a partir del lo que “*no somos*”; otras ocasiones la cohesión grupal responde a una acumulación de agravios materiales y simbólicos por parte del *Otro*.

La identidad grupal se va construyendo a partir de elementos reales o inventados, constituidos por arraigos culturales, los cuales pueden estar sujetos a

²⁹³ BOURDIEU, 2007: 173.

²⁹⁴ VALENZUELA, 2000: 15, 16.

²⁹⁵ CHIHU, 2002: 5,6.

transformaciones con el tiempo; la identidad grupal se vuelve más sólida si los miembros del grupo introyectan la postura colectiva, reafirmando en el ámbito simbólico. La pertenencia social no es sinónimo de despersonalización, sino de integración de la identidad individual a una colectividad, que experimenta variaciones en los grados de lealtad.²⁹⁶

Esos elementos constitutivos inventados en la identidad grupal son denominados mitos, los cuales son definidos por Pease como la: “*expresión de una imagen de una realidad, de la imagen que el hombre de una sociedad dada tiene de la realidad en que vive*”;²⁹⁷ el mito se refuerza durante la existencia de crisis socioculturales, ante la ausencia de instituciones de seguridad, el mito regula la conducta del hombre o grupo en una sociedad determinada.²⁹⁸

Es en la órbita de las construcciones identitarias y los usos mitológicos podemos ubicar a la militancia del Partido Comunista del Perú-Sendero Luminoso, de la cual es recurrente homogeneizarla como si hubiera una ausencia total de contradicciones internas, es lugar común, tratar, explicar y exponer a Sendero Luminoso como si fuese un monolito infracturable, así lo advierte Gilberto Giménez: “*No todos los actores de una acción colectiva comparten unívocamente y en el mismo grado las representaciones sociales que definen subjetivamente la identidad colectiva de su grupo de pertenencia*”.²⁹⁹

La hegemonización y exaltación del liderazgo de la figura del Presidente Gonzalo obedeció a tres situaciones específicas: pragmatismos culturales propios de la sierra como el paternalismo y el caudillismo –herencia de la costumbre señorial-, manipulación de símbolos andinos y deidades endógenas en la sierra sur central y de selva amazónica; y cohesión social al interior del PCP.³⁰⁰

²⁹⁶ VALENZUELA, 2000: 28,29.

²⁹⁷ ARANDA, 2009: 81.

²⁹⁸ GARCÍA, 1993: 152,156.

²⁹⁹ GIMÉNEZ, 2000: 62.

³⁰⁰ Durante el desarrollo de la investigación, hemos visto las constantes fragmentaciones de los partidos comunistas, Sendero Luminoso tampoco fue ajeno a esta posibilidad, la ruptura siempre estuvo latente, desde inicios hubo fricciones entre liderazgos locales de cada zona de influencia, el pensamiento y la figura simbólica del presidente Gonzalo fungió como un cemento sociopolítico y cultural dentro de la organización. Así lo reconoció el mismo Abimael, muy a su estilo: “*el más grande marxista-leninista-maoísta viviente, gran estrategia político y militar, filósofo; maestro de comunistas, centro de unificación partidaria*”. ARCE: 372.

Desde la destrucción del Tahuantinsuyo, el indio quechua ha buscado afanosamente esa macro figura del padre ausente representado en el Estado, a partir de la etapa colonial, el Estado sólo se manifestó para mostrar el monopolio de la legítima violencia; el indio sigue esperando el regreso de la utopía andina, ya fuese por el Taki Onqoy o por Inkarrí, lo que es más, el indio sigue esperando el Pachakutec, el mundo al revés, lo que podría ser traducido del Quechua al español como Revolución.³⁰¹

Las visiones sobre la Guerra Popular, la Revolución y el Pachakutec no fueron uniformes, mientras más criollizado era el militante, mayor plegamiento al pensamiento Gonzalo, en cambio a mayor arraigo étnico, mayor fue la visión andina (subterránea) de la Guerra; un ejemplo de lo afirmado es contraponer dos poemas escritos por dos militantes de Sendero Luminoso, una con estudios universitarios³⁰² y el otro un combatiente anónimo:

VISIÓN POÉTICA GONZALIANA DE LA GUERRA POPULAR	VISIÓN POÉTICA ANDINA DE LA GUERRA POPULAR
<p><i>Pero la Revolución es toda poderosa y la Revolución Armada más aún porque se sustenta en las masas que es la fuerza de la tierra por que la dirige el partido que es la luz del universo.</i></p>	<p><i>Miles de indios y mestizos bajan a la ciudad como una avalancha roja con los músculos acerados y voces de trueno, gritando ¡Libertad! porque saben que los días del Pachacútec y el Inkarrí han llegado.</i></p>
VICH, 2002: 27	STRONG, 1993:84

En las filas de lo que sería Sendero Luminoso, contaban con antropólogos doctos en la materia, entre ellos Osmán Morote, el PCP-SL era muy consciente de esa orfandad estatal y de la búsqueda constante de un Estado por parte del indio; no fue nada arbitrario mostrarle a los pueblos andinos un proyecto en donde la figura macro-paterna

³⁰¹ El Taki Onqoy fue un movimiento de resistencia cultural al cristianismo, en el cual se re conceptualizaron ritos incaicos, tuvo su origen en Ayacucho del siglo XVI (GARCÍA, 2004: 202-204). Inkarrí es el mito que nació a partir de la ejecución y desmembramiento de Atahualpa; la cabeza quedó en Cuzco, y sus otras cuatro extremidades fueron repartidas en cada uno de los cuatro suyos, cuando las piernas, los brazos y la cabeza se junten, entonces habrá un Pachakutec. FLORES, 2008:41,42.

³⁰² El poema presentado por Rosa Murinache no es de su autoría, sólo le dio estilo de prosa a los escritos del presidente Gonzalo, ver: VICH, 2002: 13-20.

suplente estuviese a cargo del PCP-SL y de la República Popular de Nueva Democracia. Sendero conocía de sobra estas situaciones históricas, y las aprovecha eficientemente, en su discurso preparatorio para la iniciación de la lucha armada, conocido como “*Somos los iniciadores*”, lo menciona: “*en la historia esas masas estaban huérfanas*“, “*esto se plasmó en marxismo y la clase dotándose de un Partido, devino en clase mayor de edad, con intereses propios y así las masas del mundo tienen al fin su ansiado libertador*”.³⁰³

El partido fungió como proveedor de proyectos de ascenso social inmediato (educación, autoridad, poder), mientras, la representación del presidente Gonzalo fue adoptada como figura paternal abstracta, a semejanza de un terrateniente “justo”.

De ahí que resulte doblemente paradójico la invisibilización del indio en el discurso senderista, primero como un *factor negado* y después como la negación intrínseca del pensamiento de Mariátegui,³⁰⁴ lo cual, no por ser el factor negado por la cúpula, quiere decir ausencia de esa lucha étnica subterránea al interior del Partido Comunista del Perú por parte de su militancia, para ese *factor negado*, Sendero era un medio para alcanzar esa Utopía andina.

5.1.-El acomodamiento cultural del PCP-SL de lo andino y la reinterpretación andina de la Guerra Popular: el mito como parte de la lucha

Durante la Guerra Popular –y también en la Guerra de Baja Intensidad del Estado- se manipularon constantemente algunos símbolos andinos, el primer caso público de manipulación simbólica andina fue el de los periodistas asesinados en Uchuraccay; en el cual se argumentó por muchos años que fue producto del atraso propio del indígena, -un choque entre el Perú “*profundo*” y el Perú “*moderno*”-, así lo describió Vargas Llosa en la comisión que encabezaba para el esclarecimiento de los periodistas asesinados.³⁰⁵

³⁰³ ARCE: 163,164

³⁰⁴ Recordemos que el sobrenombre de Sendero Luminoso nació de su cercanía a los postulados de José Carlos Mariátegui. Para ver más detalladamente sobre *El factor negado*, ver: MANRIQUE, 1997: 108-116.

³⁰⁵ El informe describió al indio como ese “*otro*” salvaje no “*domesticado*”, pues las muertes de los periodistas encerraban “rituales” contra los demonios senderistas: enterrados boca abajo, sin ojos ni lengua para evitar denunciar a su verdugo, los victimarios no tenían conocimiento de que lo que cargaban los fotógrafos eran cámaras. Sin embargo, con el tiempo, las investigaciones han ido tirando esas hipótesis, en el informe de las necropsias se demuestra que esas tesis aventuradamente racistas son erróneas, eso sin mencionar que un mes antes de los asesinatos, había entrado el ejército a la zona, todo

Otro caso de manipulación simbólica y mitológica fue la utilización del chullachaki, el cual forma parte de las leyendas de la selva peruana, el chullachaki es un duende que protege la selva, de él se dice mucho, que puede robarse niños para jugar con ellos o en otros casos para descuartizarlos y comérselos;³⁰⁶ el mito del chullachaki se alimentó cuando el PCP comenzó a penetrar la selva del Huallaga a mediados de los ochenta, el secuestro y leva de niños y adolescentes para integrarlos a Sendero, el sistema de justicia del Nuevo Poder y sus métodos punitivos sirvieron para que lugareños y el ejército demonizarán a Sendero Luminoso, haciéndolos pasar por esa figura mitológica amazónica.

En el caso de Sendero Luminoso podemos ver la utilización de elementos mitológicos andinos como táctica en la Guerra Popular, el Comité Central del PCP conocía perfectamente las tradiciones andinas de la sierra ayacuchana, lo que les permitió ejercer un acomodamiento cultural que les trajo consigo simpatías al inicio de las hostilidades de sectores muy específicos, los de las gentes de las montañas.

Para darnos cuenta de la trascendencia del conocimiento cultural quechua, cito un ejemplo significativo: en la mitología andina existen seres del inframundo que habitan la cordillera, como el pishtaco (asesino o saca manteca) y el nakaq (degollador); el mito fue alimentado por Sendero Luminoso, al grado de traducirse en acciones armadas a nivel táctico en algunas zonas de la sierra: “*En Quinua mataron a cuatro nakaqs, y que luego de cortar las cabezas los han enviado ‘de obsequio’ al presidente (Gonzalo)*”,³⁰⁷ los nakaqs eran miembros de la Guardia Nacional.

El mito de los condenados fue utilizado recurrentemente por Sendero Luminoso (y también por el Ejército Peruano) en la sierra sur central del Perú, con el fin de inmovilizar a algunos poblados y abstenerse de cooperar con los yanahuma o cabezas negras,³⁰⁸ es decir, los militares. El condenado es un humano caído en tragedia, vivo o muerto, que puede transformarse en un elemento de la naturaleza, ya sea un animal o algo inanimado como el aire, y el cual tienen que vagar sin rumbo hasta ser redimido; se vuelve alguien un condenado si es un delator, si pertenece a algún cuerpo represivo del

indica que hubo un mandato militar explícito para el homicidio de los periodistas, en un marco de guerra de baja intensidad. FALCONI, 2010: 213-301.

³⁰⁶ IWASAKI, 2006: 50-53.

³⁰⁷ STRONG, 1993: 162.

³⁰⁸ Los yanahumas se relacionan directamente con el mito de las umantaktas o ayapumas (cabezas voladoras), otros seres condenados de los Andes, su presencia anuncia desgracias y generalmente muertes.

Estado, si asesina o provoca la muerte de un grupo o extorsiona a nombre de algún grupo alzado.³⁰⁹

La interpretación andina de la Guerra Popular se manifestó -particularmente en la serranía de Ayacucho, Apurímac y Andahuaylas- con diversas tácticas bélicas, entre ellas los arrasamientos de poblados enteros y la destrucción de granjas experimentales, que derivó en masacres entre partidarios de Sendero y sus detractores, invisibilizando las tensiones culturales regionales y los conflictos regionales existentes antes de la llegada del PCP-SL.

La quema de las SAIS y granjas se encontraban vinculadas directamente con el principio de distribución andino y la reciprocidad productiva para la comunidad, por considerar que rompía el principio de horizontalidad colectiva y obstruía el ciclo de la riqueza económica, este tipo de economía redistributiva Mauss la llamó el *principio del Don*.³¹⁰ Lo que fue para la cúpula del PCP una estrategia de lucha de clases, para muchas comunidades representó una táctica pragmática de resolución de conflictos inter-comunales, fue la destrucción del *goce del Otro*, de los que tienen algo frente a los que no tienen nada, de los *des-campesinos* frente a los *campesinos modernizadores*.³¹¹

Regularmente la explicación de la violencia en la serranía se da en la polarización *Sendero vs. anti- Sendero*, en aparecería era únicamente la resistencia de las comunidades frente al poder del PCP, invisibilizando los conflictos de antaño entre vecinos comunales (algunos, exacerbados el propio Ejército Peruano); ejemplo de ello fue la implantación del Nuevo Poder senderista a las comunidades de Huaychao, Carhuarán y Uchuraccay, las autoridades del PCP-SL eran de Balcón y Chacabamba, -comunidades tradicionalmente enemistadas-, dirimiendo el conflicto político por medio de una micro-guerra entre las poblaciones de las zonas altas contra los del valle por territorios limítrofes.

³⁰⁹ GARCÍA, 1993: 150,151.

³¹⁰ TEMPLE, 1995: 27-31.

³¹¹ El ejemplo emblemático fue Allpachaka, la cual era una granja fundada por la Universidad Nacional San Cristóbal Huamanga para capacitar y fomentar el desarrollo regional; su arrasamiento por parte del PCP fue catalogada como una acción desquiciada y en apariencia lo fue. Para la Dirección del PCP la acción obedecía a expulsar los resquicios de la semifeudalidad y de la semicolonialidad de la sierra ayacuchana; sin embargo, los senderistas que realizaron la acción tenían razones muy concretas: "Tomamos el fundo porque los quesos que producían ni siquiera les hacían probar a los trabajadores", "el realidad la universidad no recibía ningún beneficio, por ahí es que se tomó esa decisión". Ver: VICH, 2002: 36-46.

Caso similar se dio entre Lucanamarca y Huancasancos, la primera consiguió su autonomía de la segunda en 1962, cuando el PCP inició la Guerra Popular, Huancasancos era una entidad senderista, la cual impuso autoridades del Nuevo Poder en Lucanamarca; la espiral de la violencia se desató entre ambas poblaciones, teniendo su momento cúlpe con la masacre de Lucanamarca.³¹²

Uno de los eventos menos entendibles y quizás más perturbadores para ese mundo occidentalizado fue la anunciación de la Guerra Popular en las calles de Lima, a finales de diciembre de 1980 en las calles de la capital aparecieron al amanecer, perros colgados de los postes de luz, en los cuales había pintas y carteles que rezaban: “*Teng Hsiao Ping, hijo de perra*”; si bien existieron muchas dudas para algunos limeños de quién era Teng Hsiao Ping, existieron muchas más incógnitas sobre el por qué de los perros.



(a)

Las probables respuestas son meras hipótesis, entre ellas la representación simbólica violentista a Teng Hsiao Ping como un asiduo comedor de perros, la otra es propiamente a explicaciones referentes al contexto incaico-andino; durante el incanato el castigo y la devaluación simbólica iba relacionada con el consumo de la carne del perro, otra es el sacrificio a deidades como la luna e incluso el perro como acompañante al más allá, es decir, parte de un ritual de culto a la muerte.³¹³

El discurso de Sendero fue rígido y estricto, en el cual no cabía la reivindicación étnica, a pesar de la ortodoxia marxista, en los hechos –no reconocidos- existieron

³¹² FAVRE, 1987: 26-29.

³¹³ VALADEZ AZÚA, R. y V. MENDOZA ESPAÑA, 2005: 25-26.

prácticas culturales quechuas; ejemplo de ello es la siguiente imagen, en primer plano podemos ver al presidente Gonzalo, a la izquierda de la imagen se observa en el sofá las prendas de su compañera sentimental, Augusta La Torre o camarada Norah, esa práctica se le conoce como pichkay, ritual funerario ayacuchano, donde se vela por algunos días la vestimenta del difunto.³¹⁴



(b)



(c)

5.2.-La República del Huallaga

A lo largo de la investigación hemos examinado la complejidad de la zona del Alto Huallaga, los múltiples factores en la región complejizan no sólo la identidad grupal, sino la lealtad del actor local con respecto al actor protagónico en turno, ya que, el gran móvil identitario, económico, social y político era la cocaína.

Durante muchas décadas, la región del Alto Huallaga era alta en la producción cafetalera; las crisis del café en los ochenta y la popularidad del uso de la cocaína en Estados Unidos propiciaron que la población sustituyera el tipo de cultivo, la siembra de la hoja de coca y la producción del alcaloide transformaron para siempre el ámbito local e internacional.

Con la infiltración de narcotraficantes extranjeros en la zona, se incrementaron las rivalidades y por ende las ejecuciones, no era algo extraño ver flotar masas de cuerpos trémulos en el río Huallaga debido a los enfrentamientos y ajustes de cuentas por el narcotráfico. La población local tuvo que enfrentar a otro enemigo, los miembros del

³¹⁴ Actualmente se sigue campesinando la etnicidad al interior del PCP-Sendero Luminoso, así lo demuestra el propio Abimael Guzmán con lo escrito sobre el funeral de su compañera sentimental: “*Tras siete días cumplimos el ritual campesino de velar tus ropas e hilar recuerdos entramados de silencio*”. Énfasis nuestro, ver: GUZMÁN, 2009: 275.

CORAH, esa policía especializada en la erradicación del arbusto de la coca no sólo se enemistó con los campesinos cocaleros, sino con la población en general, ya que, la gente del CORAH extorsionaba y violentaba a la comunidad.

Fue hasta la penetración explícita del PCP que las cosas cambiaron, al menos por un tiempo, Sendero entró primero como defensor de los cocaleros, gradualmente fue asumiendo funciones de gobierno, como seguridad y sanidad, e incluso un ordenamiento económico del cual los campesinos estaban conformes, causa número uno de la simpatía con el partido.

La adhesión con algún actor armado (PCP-SL, MRTA, Ejército Peruano, Policía, Marina de Guerra, Fuerza Aérea Peruana, ronderos, narcotraficantes nacionales e internacionales)³¹⁵ fue meramente pragmática y coyuntural. En ese mismo sentido, las alianzas del PCP con algún cartel de la droga obedecían a fines muy específicos,³¹⁶ un mando de Sendero así lo expresaba en 1987:

“-¿Hay una alianza con el narcotráfico?”

-Nosotros tenemos el apoyo de nuestros campesinos, pero también podemos aceptar apoyos de sectores medios y democráticos.

-Me refiero a los narcotraficantes.

-En el caso de ellos, pueden colaborar si tienen voluntad. Lo importante es que sirva a nuestra causa y a nuestro pueblo.

-Entonces, definitivamente, ustedes ¿no actuarán contra los narcotraficantes?”

-Por ahora, todavía no. Porque de eso viven nuestros campesinos.”³¹⁷

Para la cúpula del partido, el negocio del narcotráfico no representaba ningún problema ético, su comercio significaba dos cosas: el consumidor era EEUU, por lo tanto, la introducción de la droga era un arma más en su lucha contra “*el imperialismo yankee*”; la segunda situación era simbólica, para el Presidente Gonzalo, la intervención

³¹⁵ El negocio de la coca era imprescindible para todos los actores del conflicto, por ejemplo: Sendero Luminoso se financiaba con las ganancias del tráfico, el Estado también vio utilidades que le permitió financiar la lucha contrainsurgente, pagar rondas y paramilitares y por si esto fuera poco, durante la crisis del gobierno de Alan García y de Alberto Fujimori, el único dinero que entraba al Perú, eran las divisas del negocio de la cocaína. Ver: CVR, T. V, 2.23: 731.

³¹⁶ Lo cual no quiere decir que los narcotraficantes no jugaran con las alianzas según sus necesidades, los ataques coordinados de Uchiza y Tocache fueron muestra de alianzas tácticas entre narcotraficantes, senderistas y pobladores; años después muchos narcotraficantes locales cambiaron de aliado, siendo la Policía o el Ejército Peruano su nuevo “*socio*”.

³¹⁷ CARETAS N° 971: 36.

directa estadounidense en la erradicación de la coca dentro del Perú le representó un símil a la guerra del opio en China.

Si la Guerra Popular era un desastre en la sierra sur central, en el Alto Huallaga Sendero consolidó su presencia por más de una década, en lo político y lo militar; ahí, el PCP estableció sus verdaderas Bases de Apoyo, Comités Populares, y campos de entrenamientos del Ejército Guerrillero Popular, así que las afinidades fidedignas al partido provenían de las columnas migrantes de diferentes partes del territorio peruano que se entrenaban en el Huallaga.

La penetración de Sendero se dio igual que en Ayacucho, por medio del sistema educativo, los cuadros senderistas trabajaron y condicionaron la zona para una posible retaguardia del EGP, años después, el Huallaga recibiría a las columnas desplazadas y maltrechas que habían combatido en la sierra ayacuchana.³¹⁸ La segunda etapa de penetración del PCP fue muy parecida a la aplicada en la sierra sur central, la expulsión de todo rastro de presencia del Estado (el cual tampoco tenía gran presencia en la zona), para después someter a las comunidades al nuevo poder.

El reclutamiento en la zona fue mayoritariamente voluntario, la motivación económica impulsó a muchos jóvenes a alistarse en las filas de Sendero, el nuevo poder incluía un régimen altamente disciplinado con sus militantes; en las asambleas senderistas, los mandos políticos inculcaban las ocho normas del partido,³¹⁹ de incumplirse más de dos veces, el castigo era la ejecución.

El régimen senderista cayó rápidamente en excesos, se ejecutaban a los alcohólicos, homosexuales, prostitutas y todo aquel que desafiara el nuevo orden del PCP, al menos en el orden rural; en las zonas urbanas del Huallaga, el partido permitió el funcionamiento de burdeles, compra y consumo de alcohol, de cocaína y algunos otros derroches de los pobladores “*lumpen*”.³²⁰

Si bien el PCP podía ser displicente con algunas conductas, que a diferencia de la sierra sur central eran estrictamente prohibidas, en el orden político era implacable,

³¹⁸ T. IV, 1.4: 321.

³¹⁹ Estas eran: Hablar con cortesía; pagar con honradez todo lo que se compra; indemnizar por todo objeto dañado; devolver toda cosa solicitada en préstamo; no pelear ni injuriar a la gente; no tomarse la libertad con las mujeres (lo mismo para las mujeres con respecto a los hombres); no estropear los cultivos en el campo y no maltratar a los prisioneros. CARETAS N° 971: 35.

³²⁰ STRONG: 137 y CVR, T.V, 2.23: 737,740.

predominando el mensaje de poder por medio del cuerpo. En el valle del Monzón en Uchiza, una columna de 60 miembros del EPG ingresó para ajustar cuentas con el presidente Cornelio Castañeda, quien había organizado un Comité de Autodefensa; ya enjuiciado, le sacaron los ojos y le cortaron la lengua, para después decapitarlo, el lugar del suplicio público fue en una cancha de fútbol, una vez con la cabeza en el suelo, los miembros de Sendero la utilizaron para jugar un partido de fútbol.³²¹

Todos los cocaleros y narcotraficantes tenían que entregar un porcentaje de las ganancias a los mandos políticos del PCP, el dinero recabado se entregaba al tesorero del Comité para su administración, éste a su vez, proporcionaba víveres y medicamentos, armas y explosivos modernos, así como la manutención de sus compañeros de partido que se encontraban presos. Los mandos militares organizaban y entrenaban cuadros para engrosar (voluntariamente) las filas del Ejército Popular Guerrillero, también cumplían funciones de orden policial.

El senderismo del Huallaga era autosustentable, lo que es más, sostenía prácticamente la guerra del PCP, escenario que le permitió autonomía e independencia a la sujeción del Comité Central y a la Dirección Central, es decir, al Presidente Gonzalo; la situación de los dineros provenientes del narcotráfico causaron con el tiempo una tensión entre el Comité Central y el Comité regional, sin mencionarlo, el Comité del Huallaga propinó la primera derrota interna a la omnipotencia del Presidente Gonzalo.

Después de la caída de Abimael Guzmán, en los documentos incautados del PCP, se mostraba un desconocimiento del Comité Central y la Dirección central sobre el destino del dinero atesorado por el Sendero de la región; todo parece indicar que con la captura de la dirigencia los miembros del partido se difuminaron para seguir en el negocio, sin importar el actor, la militancia de los cuadros del Alto Huallaga era un pragmatismo motivado por lo económico y no por lo ideológico.³²²

La disminución de combatientes y simpatizantes de Sendero Luminoso disminuyó a raíz de: la captura de Abimael; los operativos militares; el reacomodo organizacional del PCP; y la desmovilización de combatientes por la ley de amnistía (muchos senderistas de la zona se amnistiaron para después reintegrarse al comercio de la cocaína). Otro factor importante fue la baja de los precios de la coca a principios de los

³²¹ T. IV, 1.4: 355.

³²² CVR, T. V, 2.23: 762.

noventa, sin dejar de mencionar que Perú dejó de ser redituable para los narcotraficantes extranjeros, un nuevo campo se abrió, el país vecino de Colombia ofrecía un paraíso para la fabricación de cocaína.

Durante el mandato de Feliciano (1993-1999), el jefe principal de Sendero en el Alto Huallaga fue el camarada Artemio, al ser capturado el camarada Feliciano, asumió el poder de la zona, siendo Sendero una célula independiente; la recomposición político militar del Alto Huallaga sigue hasta la fecha a la deriva, como ya mencionamos, Artemio fue capturado en el 2012, la facción del VRAE está tratando de integrar nuevamente al Sendero del Huallaga para reconstituir el EGP y evidentemente, para obtener una gran fuente de recursos financieros.

5.3.-Las mujeres senderistas

El PCP-SL fue un grupo armado con alta presencia femenil, el 40 % de sus filas estaban integradas por mujeres,³²³ en el Comité Central estaba conformado entre 30% a 50% de mujeres, y a nivel nacional, ocupó el 84% en cargos directivos del partido, contrastando con el 16% de participación nacional femenil en los partidos tradicionales;³²⁴ por lo cual, su reclutamiento obedeció a fines más estratégicos, que tácticos en el desarrollo de la Guerra Popular.

No se puede homogenizar la motivación y el tipo de militante que era la mujer al interior del PCP-SL, debemos tomar en cuenta el *habitat* de ésta, es decir: lo rural y lo urbano. Inicialmente, la militante netamente rural, obedeció su adhesión al partido por añadidura matrimonial, es decir, si su marido era senderista, ella también lo era, con el transcurrir de la guerra esa situación se modificó. Las mujeres urbanas, estuvieron presentes en el partido desde antes de la existencia de Sendero Luminoso; en 1965 por mandato de Abimael Guzmán, se creó en la universidad de La Cantuta el Movimiento Femenino Popular, es a partir de ahí que dio un flujo constante de mujeres al PCP.

En La Cantuta predomina la población femenina, sobre todo por el perfil de dicha universidad, esto se vio reflejado en el nivel educativo de las militantes frente a sus compañeros de partido; en un estudio realizado en 1989, sobre el perfil de los sentenciados por cargos de terrorismo, resultó que cinco de cada diez presas tenían

³²³ KIRK, 1993: 14.

³²⁴ Ver ANEXO G y ANEXO G bis.

estudios universitarios, en cambio sólo tres de cada diez hombres habían cursado algún grado de universidad, la brecha se acentuaba más a nivel posgrado, diez de cada cien presas tenía estudios de posgrado, mientras que el varón sólo cuatro de cien procesados por terrorismo tenían ese grado educativo.³²⁵

¿Qué nos indican esas cifras?, que la mujer en Sendero también debió esforzarse al doble en el ámbito individual, para conseguir un asenso social por medio de canales legales, también nos puede decir que la sistemática obstrucción a la mujer para regularizar las relaciones de dominación en la sociedad, acumularon una inconformidad social que se desbordó por canales no institucionales.

Las cifras son elocuentes en una sociedad que bloquea la igualdad y ascenso social de la mujer tradicionalmente, subalternizándola a roles cotidianos de complementariedad, por ende, el proyecto de Sendero Luminoso representó un canal por medio del cual podían satisfacer sus demandas personales y sociales.

La mujer peruana hoy en día es discriminada por su condición de mujer, por su pobreza y por el color de su piel, cuando Sendero Luminoso existió como tal, a la mujer militante se le respetaba, se le admiraba o se le temía; el pertenecer a Sendero, le permitió a la mujer erguirse sobre los que no eran senderistas, ellas, pertenecientes al partido, en teoría, ya no eran violentadas por esas relaciones de dominación masculina tradicional, sí el hombre lo hacía, se aplicaba el sistema jurídico penal del partido.

Esta situación colocó a la militante senderista en una posición políticamente privilegiada, situación que nos permitió encontrar cinco causas principales por las que la mujer se enroló en las filas del PCP-SL:

1. Emancipación de género
2. Emancipación de clase
3. Emancipación de raza
4. Ascenso y prestigio social
5. Inhibidor de la violencia de género cotidiana

Las tres primeras causales representaban un cambio social emancipador, esas causales obedecen predominantemente a una militancia urbana y con un nivel de estudios universitarios; las dos últimas causales obedecen más a un patrón rural, o

³²⁵ Ver ANEXO G bis.

barrial, y cuyo acceso a la educación fue negado por patrones de marginación cultural, aunque, estas causales no son rígidas, interactúan todas entre sí.

Esta adhesión, hizo de la mujer senderista la más leal al partido, la más convencida de su militancia, la más aguerrida, la más radical, la más valiente, la que aguantaba más las torturas y los interrogatorios y si era necesario, ser la más fría a la hora del accionar violentista,³²⁶ es decir, la mujer jugó un rol de mayor exigencia al masculino para alcanzar una igualdad a la del hombre, presentando así un modelo de feminidad masculinizada representada en la simbolización de la mujer “*guerrera*”.³²⁷

Dicha situación implicó cambios de roles de género, los cuales no transformaron las relaciones de dominación patriarcales y jerarquizadas, sobre todo en la interacción con el Presidente Gonzalo, las mujeres del partido se plegaron con más ímpetu y ahincó al pensamiento Gonzalo, entronizando su figura y asumiendo sin cuestionamientos su sujeción a la *cuarta espada* del comunismo, lo cual resultaba paradójico, pues terminaban en una doble sujeción: a la figura masculina del presidente Gonzalo y sumisión al símbolo fálico que representaba la *espada*.

El alto número de mujeres militantes y su rol protagónico en todas las esferas del Partido Comunista del Perú, coadyuvó a neutralizar los liderazgos masculinos locales, regionales y directivos, situación que benefició directamente al Presidente Gonzalo, consolidándolo como el único patriarca hegemónico en Sendero Luminoso.

En cuanto al rol de la mujer dentro del partido, hemos podido ver que el PCP-SL era altamente militarista, en consecuencia, la mujer cumplía todo tipo de funciones: reclutar y captar cuadros, formar redes de inteligencia por medio de las trabajadoras domesticas, combatientes, incluso, fungieron activamente con el rol del verdugo.

La aplicación de la pena corporal era igual para hombres y mujeres, con la diferenciación del discurso del poder a través del cuerpo, el castigo punitivo aplicado por la militante hacia la mujer ajena al partido era de tipo *inquisitorial*; el castigo iba

³²⁶ Muchos de los comandos de aniquilamiento del PCP estaban dirigidos por una mujer, la cual, normalmente, era quien daba el tiro de gracia a la víctima. Cabe destacar que la mayoría de los ejecutados por parte de Sendero Luminoso fueron hombres.

³²⁷ Robin Kirk citó algunos puntos de un manual de entrenamiento de la Policía Nacional, el cual mencionaba algunos rasgos de personalidad de las senderistas: "*Son más determinadas y peligrosas que los hombres, tienen conductas absolutistas, y se consideran capaces de desempeñar cualquier misión, poseen la dicotomía de la debilidad y la dureza, son indulgentes, sumamente severas...explotan y manipulan al prójimo, son impulsivas y arriesgadas*": 19.

desde raparlas –sanción con fuerte carga simbólica, tratándose de una sociedad tradicional con estereotipos de la feminidad bien establecidos-, en el caso de las asháninkas, se les obligó a recogerse el cabello y trenzárselo –situación transgresora de los usos y costumbres de dicho grupo étnico-, hasta quemarlas vivas por infieles, por relacionarse con algún miembro de las fuerzas represivas del Estado o por *soplonas*.³²⁸

En el caso de los hombres, el cuerpo era violentado de tal forma que quedaba *castrado* física y simbólicamente, ellos eran seleccionados para su asesinato, a ellos se les transgredía el cuerpo mutilándolo con armas blancas: hachas, cuchillos y todo tipo de objeto punzocortante, esto llegó a darle al instrumento de tortura una connotación fálica contra un ordenamiento fálico; las mutilaciones tuvieron un alto contenido sexual, la castración y el despojo del miembro viril los *des-empoderaba* de ese ordenamiento masculino tradicional, humillándolo como hombre en una sociedad conservadora.³²⁹

5.4.-El el discurso estético de Sendero Luminoso: la iconografía omnipresente del pensamiento Gonzalo

El poder ejercido a través de la dominación carismática va dando pauta a un gradual empoderamiento ponderado, Bourdieu lo denominó como *capital simbólico*, es decir, una percepción de acumulación de reconocimiento colectivo, que le permite el ejercicio del poder y por ende, del poder simbólico; el grupo social ve en esta figura una salida concreta a sus necesidades, el líder político se transforma en un símbolo omnisciente y omnipotente, y si se profundiza su imagen, podrá tener dones míticos y mesiánicos³³⁰.

Es con éste marco teórico que abordamos la complejidad simbólica de la figura de Abimael Guzmán Reinoso, también conocido como el Presidente Gonzalo, líder del Partido Comunista del Perú mejor ubicado en la memoria de la sociedad peruana como Sendero Luminoso, organización político-militar que inició una guerra de corte maoísta contra el Estado en el año de 1980 y que culminó la intensidad bélica hasta la captura de Abimael Guzmán en septiembre de 1992.

³²⁸ CVR, T VIII, 2.2.1: 57-59,63.

³²⁹ Ibid. 59-61, 66.

³³⁰ El diccionario de la Real Academia de la Lengua Española indica que, mesianismo es la: “confianza inmotivada o desmedida en un agente bienhechor que se espera”. Ver: http://buscon.rae.es/draeI/SrvltConsulta?TIPO_BUS=3&LEMA=mesianismo

Dicha guerra no se limitó al ámbito de las acciones armadas físicamente tangibles, también fueron trasladadas a la dimensión simbólica, mejor dicho, a una violencia simbólica, entendida ésta como: “*violencia que arranca sumisiones que ni si quiera se perciben como tales apoyándose en unas <<expectativas colectivas>> en unas creencias socialmente inculcadas*”,³³¹ misma que interactúa con la dominación simbólica y la violencia dialéctica-binaria.

Durante el desarrollo de la guerra, las acciones de Sendero Luminoso y de las fuerzas armadas del Estado peruano iban alcanzando altos grados de violaciones a los Derechos Humanos, en el caso de Sendero, el Comité Central y específicamente Abimael Guzmán, introdujeron como mística inherente a la identidad senderista el tema de la muerte militante, “*la cuota*” de sangre era el precio de la revolución, prepararse ideológicamente para el “*baño de sangre*” y “*llevar la vida en la punta de los dedos*”,³³² fue el reforzamiento psíquico-ideológico, la primera línea de resistencia para hacer frente a las fuerzas del Estado, por lo que la muerte no significó un factor inhibitor en su lucha.

Conforme la guerra avanzaba, la jefatura hegemónica del presidente Gonzalo se afianzaba al interior de la organización, primero como presidente del partido, jefe indiscutible de la Revolución y “cuarta espada del comunismo”, posteriormente como presidente virtual de la *República Popular de Nueva Democracia*. Después de ocho años de guerra, el presidente Gonzalo había logrado *entronizar* su efigie y su pensamiento dentro del PCP, convirtiéndolo en una figura mítica con facultades divinas como la omnisciencia, omnipresencia y omnipotencia.

La ideología de Sendero Luminoso: Marxismo-leninismo-maoísmo-pensamiento Gonzalo.

El PCP-Sendero Luminoso proviene de una serie de rupturas derivadas de la pugna Chino-soviética de mediados de los sesenta, conforme la geopolítica comunista se reestructuraba, también lo hacían los partidos comunistas del Perú; la célula del partido en Ayacucho cobró autonomía a lo largo de los años setenta, la cual estaba encabezada por profesores universitarios venidos de otras provincias, destacando Abimael Guzmán Reinoso, un profesor universitario de filosofía y partidario de las premisas del presidente Mao Tse-tung.

³³¹ BOURDIEU, 2007: 173.

³³² HATUN: 111 y DEGREGORI (b): 213, 267.

Poco a poco, el liderazgo de Abimael Guzmán se proyectó en la táctica y estrategia militar, en la idolología del partido y en la estética senderista. Los postulados teóricos del partido eran los que el presidente Gonzalo considerase correctos, plasmados primeramente como un *pensamiento guía* y posteriormente difundido como “Pensamiento Gonzalo”. En la concepción de lucha de clases del PCP-Sendero Luminoso, China y Perú comparten condiciones similares como semifeudalidad y semicolonialidad, por tanto, había que andinizar el maoísmo, el “Pensamiento Gonzalo” hace una adaptación de la filosofía de Mao Tse-tung a la realidad peruana.

A partir de la adopción ideológica del marxismo-leninismo-maoísmo-pensamiento Gonzalo se forja una identidad colectiva triunfadora, así lo reconoció el mismo Gonzalo: “*es la única ideología todo poderosa porque es verdadera, y los sucesos históricos lo están demostrando*”;³³³ la obediencia incuestionable adoptada por los sectores subalternos que engrosaban las filas de Sendero, la cúpula de partido y ciertas tradiciones andinas, crearon alrededor del presidente Gonzalo un discurso centrípeto y una figura metonímica, que apeararon como sinónimo de Revolución.³³⁴

La omnipresencia de la figura del presidente Gonzalo al interior de Sendero Luminoso no sólo fue una creación magnificada del culto a la personalidad, también tuvo múltiples acciones estético-discursivas para lograr una unidad a prueba de escisiones, mencionamos algunos puntos:

- Contratexto educativo
- Creación estética basada en la figura del presidente Gonzalo
- Crear una fuerza ideológica imbatible a través del mito Gonzalo
- Cohesión ideológica al interior del Partido
- Propaganda y difusión ideológica

Contratexto educativo

Las condiciones marginales de la sierra andina hacen del analfabetismo una constante en las comunidades quechuas y aimaras, lo que prácticamente hace a esas sociedades ágrafas; Sendero Luminoso fue consciente de esa realidad, por lo que se auxilió del contratexto para transmitir su pensamiento. Pero, ¿qué es el contratexto?,

³³³ STRONG: 112 y ARCE: 395.

³³⁴ INFANTE: 15.

Juan Biondi y Eduardo Zapata lo definen como: “*sistema sígnico que, ante una situación patológica, e independientemente de su origen cooperativo, competitivo o simbólico, puede convertirse en alternativa textual*”.³³⁵

La creación del contratexto senderista sirvió como guía educativa dentro de un sistema pedagógico alternativo, a demás, cumplimentaba la función de transmisor discursivo ideológico, es decir, al ser el discurso una construcción de acciones extrínsecas e intrínsecas, que se pueden apoyar en figuras retóricas compuestas por metáforas, imágenes y afiches, hace de la construcción entronizada de la figura del presidente Gonzalo, algo totalmente metódico.

Contratexto educativo

Las condiciones marginales de la sierra andina hacen del analfabetismo una constante en las comunidades quechuas y aimaras, lo que prácticamente hace a esas sociedades ágrafas; Sendero Luminoso fue consciente de esa realidad, por lo que se auxilió del contratexto para transmitir su pensamiento. Pero, ¿qué es el contratexto?, Juan Biondi y Eduardo Zapata lo definen como: “*sistema sígnico que, ante una situación patológica, e independientemente de su origen cooperativo, competitivo o simbólico, puede convertirse en alternativa textual*”.³³⁶

La creación del contratexto senderista sirvió como guía educativa dentro de un sistema pedagógico alternativo, a demás, cumplimentaba la función de transmisor discursivo ideológico, es decir, al ser el discurso una construcción de acciones extrínsecas e intrínsecas, que se pueden apoyar en figuras retóricas compuestas por metáforas, imágenes y afiches, hace de la construcción entronizada de la figura del presidente Gonzalo, algo totalmente metódico.

³³⁵ BIONDI, 1988: 42.

³³⁶ *Ibíd.*

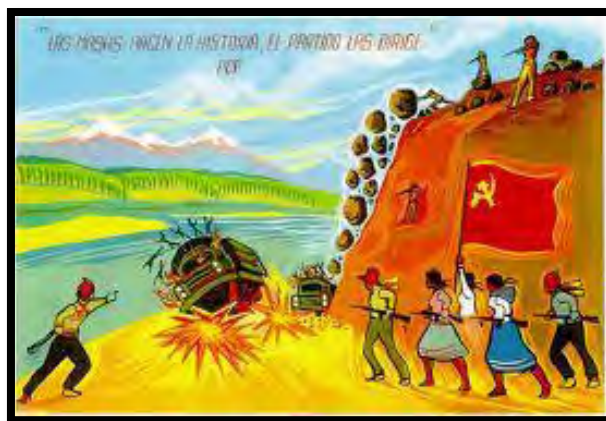

Los anteriores afiches ejemplifican la labor del contratexto senderista, las pintas, cuadros y dibujos enseñaban y transmitían el mensaje decodificado del pensamiento Gonzalo y del PCP; primeramente el mensaje educativo como forma pedagógica alternativa y posteriormente el mensaje axiomático de la lucha armada.

El discurso de Sendero no es una trasmisión ideológica abstracta, lo aterrizó en el plano de la re-semantización de la violencia, lo cual generó nuevas pautas de conducta reflejadas en la vida cotidiana, como resultado directo de esa “re-educación” planteada en el pensamiento Gonzalo; dicha re-educación de las bases y simpatizantes senderistas se forjó con base inspirada en la revolución cultural China y los preceptos filosóficos de Mao Tse-tung.



Creación estética basada en la figura del presidente Gonzalo

Entendamos estética como el estudio de la percepción sensorial que proyecta un objeto o un corpus social o individual; a partir de esta sencilla definición, podremos entender la construcción estética icónica del presidente Gonzalo, la cual no es la de un guerrillero clásico latinoamericano, no es la de un guerrero empuñando un fusil, uniformado y desaliñado por el maltrato de la montaña; no, la figura de Abimael Guzmán es más propia a la de un profesor universitario, misma que siempre trató de ser

capturada con toda la parafernalia de un intelectual:³³⁷ libro en mano, saco y anteojos, estos elementos aparecen constantemente en la iconografía gonzalista, veamos un ejemplo:



En la secuencia de imágenes podemos contrastar la iconografía guerrillera cubana, con sus propios elementos estéticos: uniforme verde olivo, barbas y cabelleras largas, sombreros de paja o boinas; comparándolo con la siguiente imagen, Abimael Guzmán no parecería representar el liderazgo de una organización armada, se acerca más a la imagen de un intelectual. La esencia de esas fotos en sus años mozos en la Universidad Nacional de San Cristóbal de Huamanga (UNSCH) fue conservada y plasmada en la construcción estética de su imagen y del senderismo en sí; así lo podemos constatar en la tercer imagen, que es un afiche de difusión del ya presidente Gonzalo, con los elementos propios de su proyecto de guerra popular: libro-hoz y martillo, son elementos simbólicos de educación-ideología, en el plano inferior vemos las masas llevando la guerra de guerrillas, es decir, la praxis de esa re-educación.

El axioma discursivo de la estética senderista se enfocó en la utilización de superlativos para lograr el anclaje, admiración y sujeción incuestionable de la militancia a un líder que se presume omnisciente; estos adjetivos y superlativos se proyectan en la producción artística de los afiches, pinturas y contratextos, ejemplo:

- **El Presidente Gonzalo el más grande marxista-leninista-maoísta viviente sobre la faz de la tierra es garantía de triunfo comunista es jefatura del Partido y la revolución**
- **El pensamiento Gonzalo en nuestra patria aplicación creadora del maoísmo el Presidente Gonzalo lo ha plasmado luz en el mundo de rojo amanecer**
- **Los marxistas-leninistas-maoístas-pensamiento Gonzalo nos sujetamos al presidente Gonzalo y encarnamos el pensamiento Gonzalo**³³⁸

³³⁷ Para entender un poco el perfil de Abimael Guzmán, cito un testimonio de quien fue su profesor y mentor en la Universidad de San Agustín de Arequipa, el profesor Miguel Ángel Rodríguez Rivas, para él: “Abimael no era un organizador y menos un agitador. Sólo un teórico del más alto nivel”... “no tenía el humor inglés ni la ternura rusa, sólo un sólido cerebro alemán”. RONCAGLIOLO, 2007: 36,37.

Crear una fuerza ideológica imbatible a través del mito del presidente Gonzalo

La ideología del Pensamiento Gonzalo y el mito encumbrado del presidente Gonzalo fueron las armas más eficientes del PCP-Sendero Luminoso, para entender cómo se tejen estos sistemas de creencias debemos de partir de la definición de idolología y de mito. La ideología es, según Martha Harnecker, un sistema de ideas y representaciones sociales que abarca: la política, las leyes, la moral, la religión, la estética y la filosofía,³³⁹ para definir mito, tomamos la referencia de Pease, el cual lo define como: “*expresión de una imagen de una realidad, de la imagen que el hombre de una sociedad dada tiene de la realidad en que vive*”,³⁴⁰ dicho sea de paso, el mito se refuerza durante la existencia de crisis socioculturales.

Regularmente las políticas públicas de los Estados-nación con respecto a los indígenas y sectores subalternos suelen ser paternalistas, sin embargo, en el caso de Perú estuvo ausente en las punas y selvas peruanas, la ausencia de esa figura macro-paternal fue suplida por el presidente Gonzalo y el partido; la orfandad del indígena serrano fue cubierta por el partido como proveedor de proyectos de ascenso social inmediato (educación, autoridad, poder), mientras, la representación del presidente Gonzalo fue adoptada como figura paternal abstracta, a semejanza de un terrateniente “justo”. Una vez más, Sendero conocía de sobra estas situaciones históricas, y las aprovecha eficientemente, en su discurso preparatorio para la iniciación de la lucha armada, conocido como <<Somos los iniciadores>>, lo menciona: “*en la historia esas masas estaban huérfanas*“, “*esto se plasmó en marxismo y la clase dotándose de un Partido, devino en clase mayor de edad, con intereses propios y así las masas del mundo tienen al fin su ansiado libertador*”.³⁴¹



³³⁸ ARCE: 372.

³³⁹ HARNECKER, 1981: 97.

³⁴⁰ ARANDA, 2009: 81.

³⁴¹ ARCE: 163,164.

Un acomodamiento cultural clave para Sendero Luminoso y del pensamiento Gonzalo fue el encuadrar algunas similitudes existentes entre la cultura andina y el maoísmo: “*Abimael guzmán se beneficia de un ensamblaje natural del pensamiento maoísta y marxista con las tradiciones andinas*”.³⁴² Uno de los nombres con los que se le conoció al presidente Gonzalo en la sierra de Ayacucho fue el de Puka Inti, sol rojo en quechua, los hijos del sol, mejor conocidos como los incas, dejaron este legado aun vigente de adoración simbólica (codificada o no), en la cual el astro mayor juega un papel protagónico en la cultura andina. Coincidentemente, la cultura china también ha sido milenariamente adoradora del sol, de ahí que Mao Tse-tung fuese una luz guía para la transformación social, las similitudes, a veces forzadas las podemos observar en las siguientes iconografías:



El sol aparece como mensaje codificado, con ello encontramos varias connotaciones: la iluminación simbólica que con su luz guía a las masas, las cuales siempre aparecen en la parte inferior, la imagen del líder aparece en lo alto, que le permite ver todo y por ende saber todo. Las banderas son también parte de la simbología, la cual aparece como parte de la materialidad del partido, un símbolo de algo abstracto.

³⁴² STRONG: 83.



Nuevamente el sol con la imagen del líder, el aspecto que se le da a su icono es la de un personaje carismático, la sonrisa es un aspecto destacable, que trata de hacerle verle con una personalidad simpática y poco osca, muchas veces contraria a su verdadero semblante.

Otro hábitat de lucha simbólica que entronizó el pensamiento Gonzalo fueron las cárceles, Sendero Luminoso había transformado el espacio penitenciario en “*Luminosas trincheras de combate*”, los militantes del PCP-Sendero Luminoso lograron evadir el cerco psíquico del espacio confinado, transformando las cárceles en espacios de combate y adoctrinamiento ideológico, lugar de identidad colectiva y reforzamiento del ímpetu de lucha, es decir, una re-semantización del control-espacio –aparato ideológico; una vez transformado el hábitat espacio temporal de la cárcel como estructura de control social, cambiaron también las relaciones de dominación, el aceptar su condición de recluso era aceptar una situación de dominio, los senderista transformaron la relación psicológica-simbólica imperante a un plano ideológico-simbólico, ahora su estatus era de reo a prisionero de guerra.



La realidad al interior de los penales en el pabellón senderista era alterna a la de los presos comunes y más aun, a la del Perú, dentro se podía observar limpieza absoluta, orden absoluto, era la muestra del proyecto de un nuevo Estado, en las paredes era común observar vivas a la guerra popular, al PCP y sobre todo predominaban los grafitis del presidente Gonzalo.

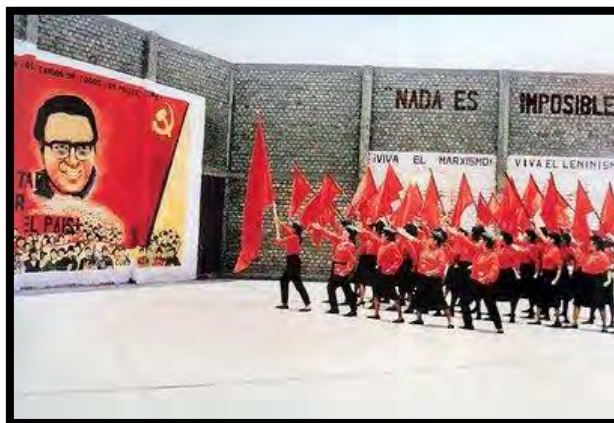

La figura del presidente Gonzalo había adquirido tintes religiosos, los senderistas hacían proclamas a favor de Abimael, todos los días, todas las semanas, las presas de Sendero cada domingo entonaban himnos y realizaban desfiles ceremoniales muy al estilo de la revolución cultural China, la figura siempre presente del presidente Gonzalo a manera de altar.



A la izquierda la marcha coreográfica dominical de los presos senderistas, la imagen nos muestra la influencia de las coreografías en la época de la revolución cultural china, después de cada marcha se hacen vivas al partido y al presidente Gonzalo, así como declamaciones de poemas épicos a su figura; a la derecha tenemos a un niño, hijo de senderistas en día de visitas en el penal, ¿la celebración?, cumpleaños del Presidente Gonzalo.

Cohesión ideológica al interior del Partido

Se piensa comúnmente que Sendero Luminoso era una organización monolítica y sin contradicciones internas, tomar ese criterio sería olvidarse de la historia de los Partidos Comunistas en Perú, que fue la de fracturarse en infinitésimas partículas, Sendero Luminoso tampoco fue ajeno a esto, la ruptura siempre estuvo latente; desde inicios hubo fricciones entre liderazgos locales de cada zona de influencia, ya sea en la selva, en la costa o en la sierra. Una hipótesis es que la hegemonización del liderazgo en una sola figura, respondió a las necesidades intrínsecas del partido, el pensamiento Gonzalo fungió como un cemento sociopolítico y cultural dentro de la organización, como el mismo Abimael reconoce, muy a su estilo: *“el más grande marxista-leninista-maoísta viviente, gran estratega político y militar, filósofo; maestro de comunistas, centro de unificación partidaria”*.³⁴³



Las pinturas y grabados mostrados tienen la finalidad de dar la apariencia de unidad y sumisión, a la figura del presidente Gonzalo, atrás de él, la legitimidad de ser la “cuarta espada”, Marx, Lenin y Mao lo secundan; en la pintura de la derecha el puño es un símbolo de autoridad y dominio coercitivo y amenazante, una parte codificada es el círculo de protección que brindaron las mujeres dentro y fuera de la cúpula del Comité Central, la mujer jugó un papel protagónico en la estructura del PCP, a los más altos niveles, solo abajo del presidente Gonzalo.

³⁴³ Arce: 372

Propaganda y difusión ideológica

La propaganda debemos entenderla como una herramienta para la política, con objetivos específicos, como la adhesión y cooperación; pero, la propaganda de guerra, además de los objetivos ya mencionados, también pretende la sumisión, la subversión y en muchos casos el terror. La adhesión y cooperación se dio por medio de la identidad colectiva, producida por el marxismo-Leninismo-pensamiento Gonzalo y el reforzamiento visual de la cultura andina.

Así se muestra en los dos siguientes afiches, los dos tienen como característica la imagen del libro como transmisor ideológico-pedagógico, en el primero, podemos observar el libro con las iniciales m-l-m-pG (marxismo-leninismo-pensamiento Gonzalo), mostrado por un mando senderista, el mensaje es recibido con beneplácito por representaciones de indígenas, con ponchos y sombreros oriundos de la región, debajo de ellos el mapa de Ayacucho; un anclaje adhesivo entre regionalismo-etnicidad-ideología. En el segundo, el presidente Gonzalo muestra el libro, el cual alberga la ideología de su pensamiento, aprendizaje y puesta en práctica del mismo.



La sumisión y la subversión fueron objetivos alcanzados por Sendero a grados poco vistos en América Latina, el contratexto y el grafiti como propaganda mostraba y engrandecía el principio de autoridad del presidente Gonzalo como conductor único de la lucha armada; la subversión y la violencia era parte intrínseca del pensamiento Gonzalo, por ende, la violencia tenía que ser plasmada en la iconografía senderista. Otra

características de la iconografía gonzaliana es su dirección de mando, sin embargo, nunca retratado con algún tipo de arma, siempre en sus manos saldrá con una bandera, un libro o con un puño amenazante, la violencia la ejercen siempre las masas.



Para finalizar, cuando el terror es propaganda se llega a transgresiones inhumanas, las cuales rebasan cualquier extremo, muchos de estos “excesos” son justificados bajo un escenario de conflicto armado, Mao Tse-tung lo menciona sin miramientos: *“Para decirlo con toda franqueza, en todas las aldeas se necesita un breve período de terror”*.³⁴⁴ Es así como la transgresión al cuerpo del otro se vuelve una arena de lucha armada y simbólica.

En esa lucha interna que sufrió el Perú hace dos décadas, el uso del “exceso” es hecho un acto hiperracional aplicado por los dos actores en conflicto, así lo expresa el mismo presidente Gonzalo, al referirse a un hecho conocido como la masacre de Lucanamarca: *“Frente al uso de mesnadas y la acción militar reaccionaria respondimos contundentemente con una acción: Lucanamarca, ni ellos ni nosotros la olvidamos, claro, porque ahí vieron una respuesta que no se imaginaron, ahí fueron aniquilados más de 80, eso es lo real; y lo decimos, ahí hubo exceso, como se analizara en el año 83, pero toda cosa en la vida tiene dos aspectos: nuestro problema era un*

³⁴⁴ MAO, 1972: 25

*golpe contundente para sofrenarlos, para hacerles comprender que la cosa no era tan fácil*³⁴⁵.

Es así como se llega a la transgresión del cuerpo, eliminado ese territorio del yo para despersonalizarlo, situación que cumple dos funciones, la destrucción milimétrica de un cuerpo ese cuerpo para social y la vacuidad de convertirlo en propaganda.



Para Sendero no existió mejor propaganda que el cuerpo, el cuerpo muerto, el mismo que por su transgresión ya daba un mensaje a los opositores del PCP, el trabajo sobre ese cuerpo era metódico, así el suplicio volvía a ser una práctica de inhibición de conductas, el acto era clausurado por ejecutantes no sin antes especificar la tipificación de la falta.



³⁴⁵ Un mundo que ganar n° 18, 1992:56

CONCLUSIONES

Si la estética es una cuestión de percepción, la interpretación pública de la realidad –parafraseando a Heidegger-, tratara de ser impuesta por los actores en conflicto, de ahí que cada actor tiene una composición estética propia. ¿En que beneficia este tipo de análisis?, sin lugar a dudas, todo conflicto recae en la arena de la violencia simbólica, entender este tipo de problemáticas simbólicas nos auxiliara en la comprensión social de posibles respuestas y soluciones.

El Estado peruano no supo desactivar esa bomba de tiempo que se llamó Sendero Luminoso, para el senderologo Carlos Iván Degregori, el proyecto de Sendero era ante todo un proyecto pedagógico, en cierto sentido es verdad, la célula de ese primigenio del PCP fue integrada mayoritariamente por profesores normalistas y alumnos universitarios, por lo tanto sabían de la necesidad de la difusión del proyecto y las limitantes alfabéticas existentes en la sierra central.

Para ello, la utilización del contratexto facilitó que el receptor recibiera un mensaje muy sencillo y clarificado de su emisor sobre la cuestión política, histórica y militar de Perú y las aspiraciones de Sendero Luminoso, que por signos operativos pictográficos o incluso grafiti, genera un sistema de iconografía senderista personalísimo. El profesor Morote menciona en la entrevista citada, que Abimael Guzmán no era tan gonzalista, sino que era una figura retorica que le permitió en un inicio unificar al partido y atraer militantes, los cuales habían sido bloqueados sistemáticamente por la élite peruana.

Por último, la exaltación de la figura de Abimael Guzmán o presidente Gonzalo se ha interpretado como el culto religioso de una secta, la “entronización” de él, obedeció a situaciones pragmáticas culturales de paternalismo, herencia señorial por parte de los terratenientes. Otro facilismo es crear la idea de la cual si Abimael Guzmán no hubiera existido, tampoco hubiera existido la guerra; totalmente falso, las condiciones políticas, jurídicas, sociales, económicas y culturales provocaron tensiones étnico-clasistas entre sectores dominantes y dominados en Perú, sólo era cuestión de tiempo.

Con o sin el presidente Gonzalo hubiese habido un conflicto armado, ¿de qué magnitud?, no lo sabemos, lo único que podemos afirmar es que la personalidad creada de esa figura le dio tintes propios del Perú, es decir, el presidente Gonzalo y Sendero

Luminoso fueron un producto ciento por ciento peruano y sólo ahí podía darse un conflicto armado y simbólico de esas características.

ANEXO

ANEXO A

MAPA DEL PERÚ POR REGIONES (ANTES DEPARTAMENTOS)



Fuente: http://d-maps.com/carte.php?num_car=25185&lang=es

ANEXO B

MAPA DISTRITAL DE AYACUCHO



Fuente: <http://peruhotelpro.com/ayacucho.asp>

ANEXO C

EVOLUCIÓN DEL PARTIDO COMUNISTA DEL PERÚ

SENDERO LUMINOSO

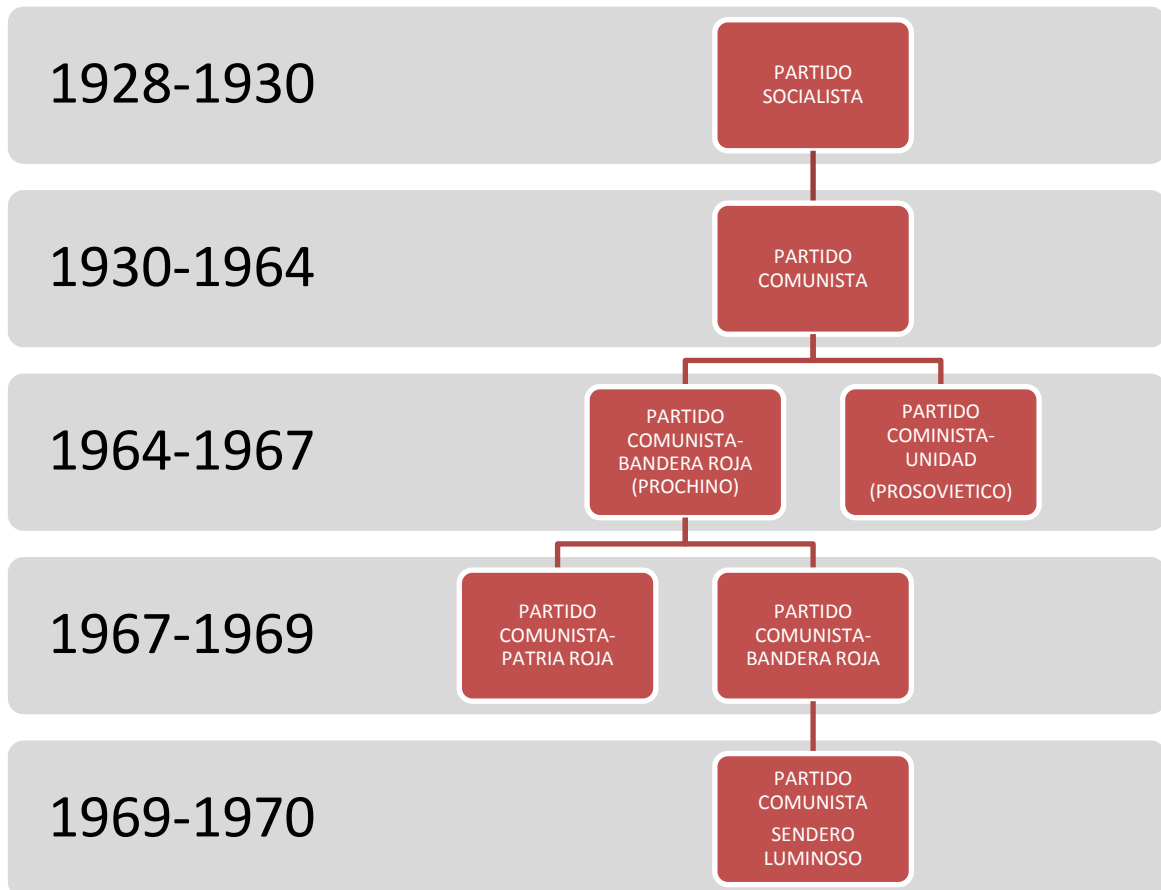

ANEXO D

MUERTOS Y DESAPARACIDOS REPORTADOS A LA CVR POR AÑOS Y ACTOR

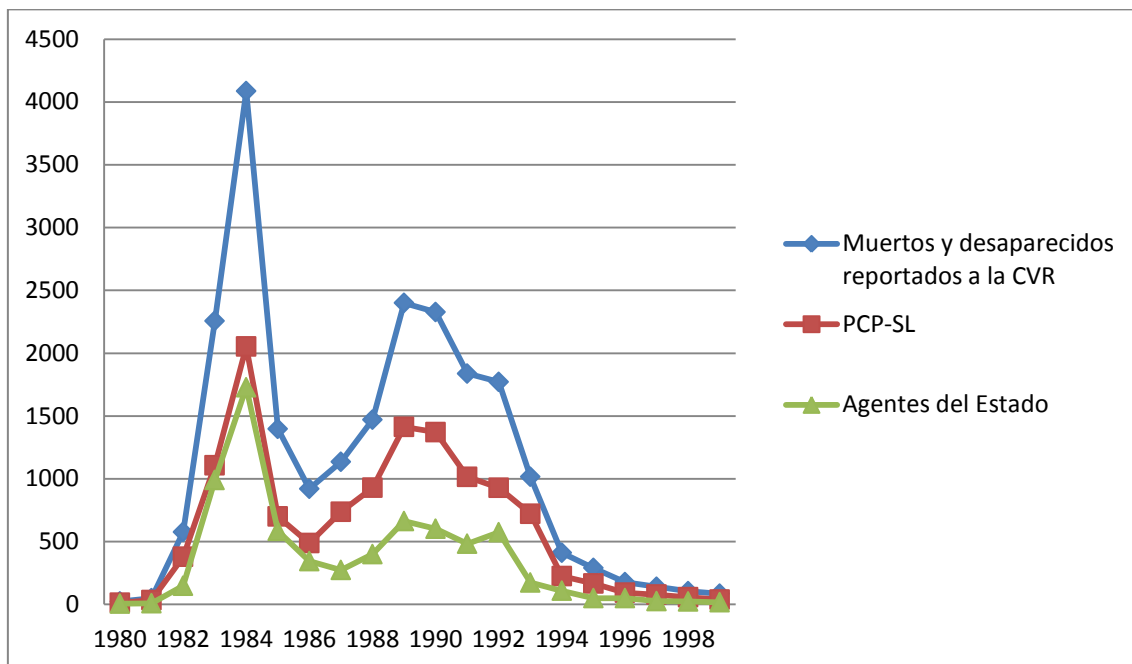

AÑO	MUERTOS Y DESAPARECIDOS TOTALES	ACTOR RESPONSABLE: AGENTES DEL ESTADO	ACTOR RESPONSABLE: PCP-SL
1980	23	13	6
1981	49	34	9
1982	576	379	148
1983	2256	1107	990
1984	4086	2053	1728
1985	1397	700	585
1986	920	488	344
1987	1135	737	274
1988	1470	929	400
1989	2400	1413	663
1990	2327	1371	602
1991	1837	1015	483
1992	1771	928	574
1993	1016	721	174
1994	411	225	109

1995	290	166	50
1996	177	93	50
1997	140	78	26
1998	105	57	23
1999	85	38	17

Fuente: CVR, Anexo estadístico: 84.

ANEXO E

ACCIONES ARMADAS DEL PCP-SL POR AÑO

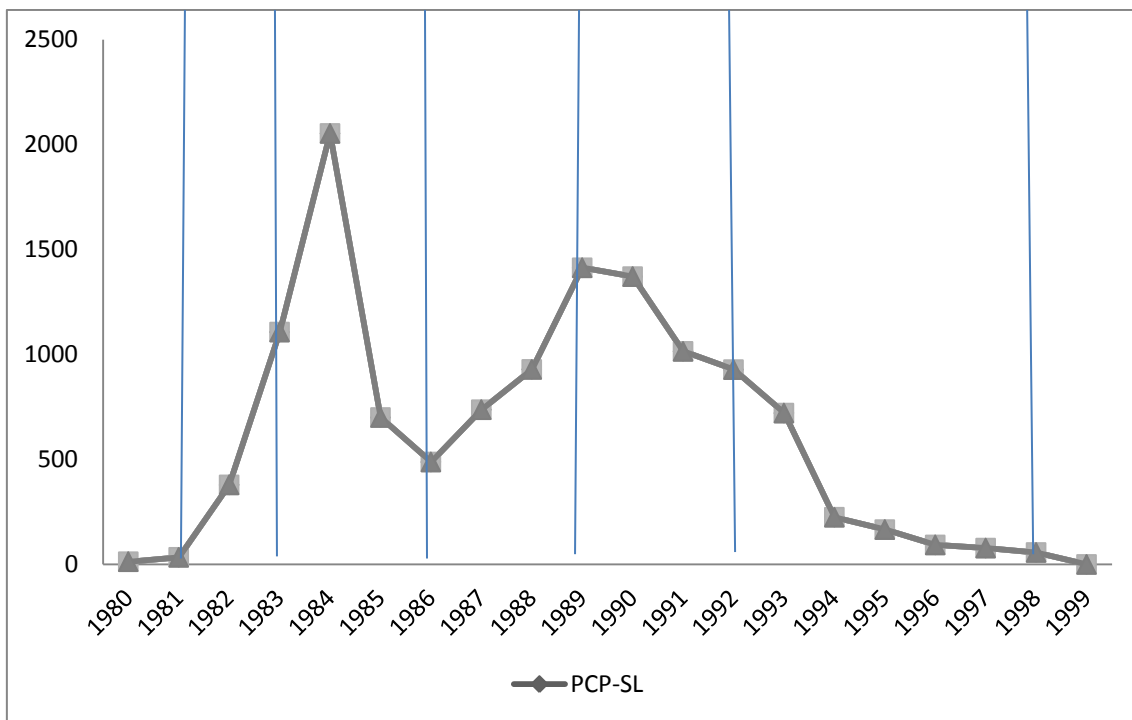

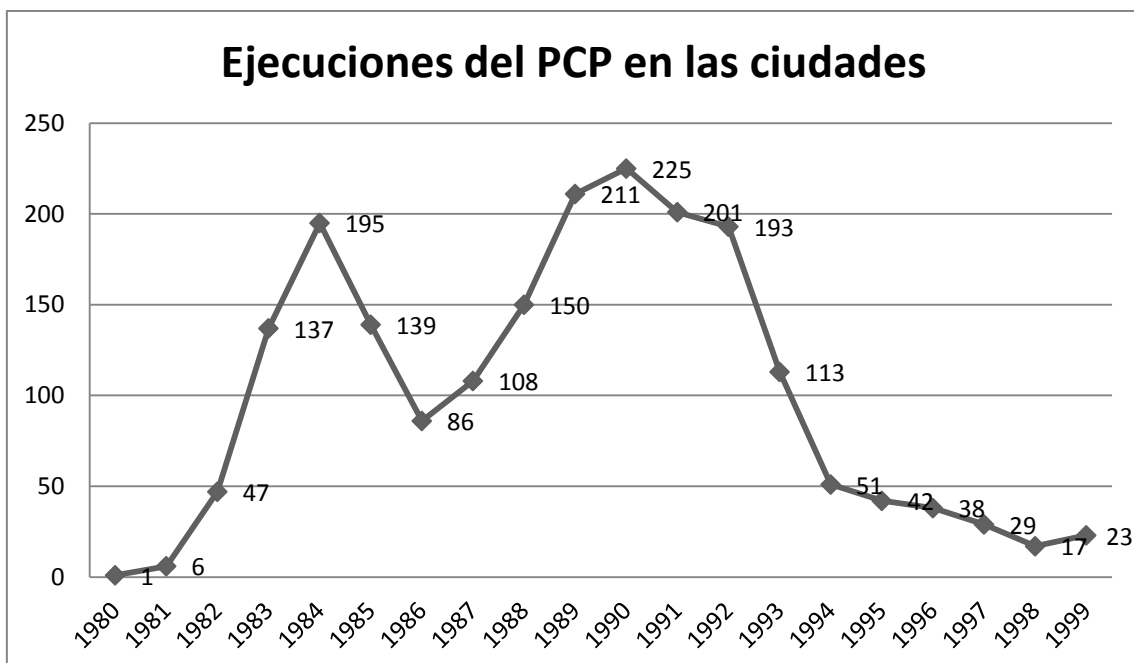
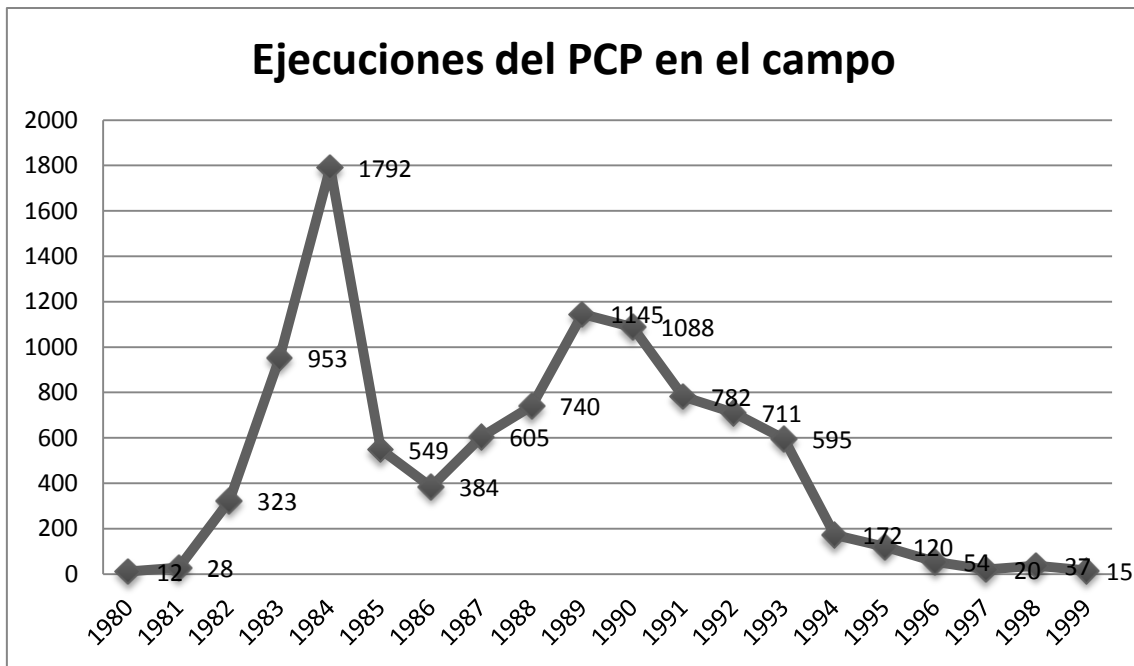

Año	Ejecuciones en el campo	Ejecuciones en la ciudad
1980	12	1
1981	28	6
1982	323	47
1983	953	137
1984	1792	195

1985	549	139
1986	384	86
1987	605	108
1988	740	150
1989	1145	211
1990	1088	225
1991	782	201
1992	711	193
1993	595	113
1994	172	51
1995	120	42
1996	54	38
1997	20	29
1998	37	17
1999	15	23
CVR, Anexo estadístico: 99, 114.		

ANEXO F

NOMBRE Y CARGO DE LOS MIEMBROS DEL CÓMITE CENTRAL DEL PCP-SL

PRESIDENCIA	DIRECCION CENTRAL	COMITÉ PERMANENTE	BURO POLITICO	COMITÉ CENTRAL
Abimael Guzmán Reinoso (a)Presidente Gonzalo	Presidente Gonzalo	Presidente Gonzalo	Presidente Gonzalo	Presidente Gonzalo
X	Augusta la Torre (a) Norah	Norah	Norah	Norah
X	Elena Yparraquirre (a) Miriam	Miriam	Miriam	Miriam
X	X	Oscar Alberto Ramírez Durand (a) Feliciano	Feliciano	Feliciano

X	X	X	Deodato Juárez Cruzatt (a) Germán	Germán
X	X	X	Elizabeth Cárdenas Huayta. (a) Aurora	Aurora
X	X	X	X	Margi Clavo Peralta (a) Nancy
X	X	X	X	María Pantoja Sánchez (a) Doris
X	X	X	X	Yobanka Pardavé Trujillo (a) Sara
X	X	X	X	Laura Zambrano Padilla (a) René
X	X	X	X	Osmán Morote Barrionuevo (a) Nicolás
X	X	X	X	Margot Liendo Gil (a) Noemí
X	X	X	X	Filómeno Cerrón Cardozo (a) Marcelo
X	X	X	X	Elvia Zanabria Pacheco (a) camarada Juana
X	X	X	X	Remigio -muerto en enfrentamiento-
X	X	X	X	Simón Límaco Huayascachi, (a) camarada Ramiro
X	X	X	X	Florindo Eleuterio Flores Hala (a)Artemio
X	X	X	X	Edmundo Cox Beuzeville (a) Federico
X	X	X	X	El conocido como Claudio
X	X	X	X	Pedro Quinteros Ayllón (a) camarada Luis
1	3	4	6	20
1	2	3	5	19

Fuente: del Expediente acumulado N° 560-03; caso Abimael Guzmán Reinoso y otros, 2006: 35.

En el expediente no aparece Augusta la Torre (a) Norah, por la omisión de los miembros del Comité Central y sobre todo por la Dirección Nacional, es decir, Abimael Guzmán y Elena Yparraguirre, las cifras de miembros de todos los órganos de poder corresponden 1989 (después de su muerte); se agregó Augusta la Torre a la lista según los asistentes de la primera y segunda plenaria de 1988. El expediente muestra la lista final de la tercera plenaria de 1989 del I Congreso, es decir, meses después del deceso de “Norah”; hay dos cosas a notar muy interesantes: 1.-Era de todos sabido que Norah era esposa de Abimael Guzmán y era la segunda en importancia dentro de la cúpula senderista; 2.-resulta aún más interesante que Osmán Morote estaba encarcelado y el combatiente Remigio fallecido en combate aparecieran en todas las actas de constancia como miembros del Comité Central y Augusta la Torre (Norah) no se le guardase su lugar, ni de manera simbólica como a sus compañeros de partido.

ANEXO G

MUJERES EN LA CÚPULA DEL PCP-SL

Escalafón PCP-SL 1988	Hombres	Mujeres	Porcentaje de mujeres en dirección	Escalafón PCP-SL 1989	Hombres	Mujeres	Porcentaje de mujeres en dirección
PRESIDENCIA			0%	PRESIDENCIA			0%
DIRECCION CENTRAL			66.6%	DIRECCION CENTRAL			50%
COMITÉ PERMANENTE			50%	COMITÉ PERMANENTE			33.3%
BURO POLITICO			50%	BURO POLITICO			40%

COMITÉ CENTRAL	45%	COMITÉ CENTRAL	40%
Fuente: del Expediente acumulado N° 560-03; caso Abimael Guzmán Reinoso y otros, 2006: 35.			

ANEXO G bis

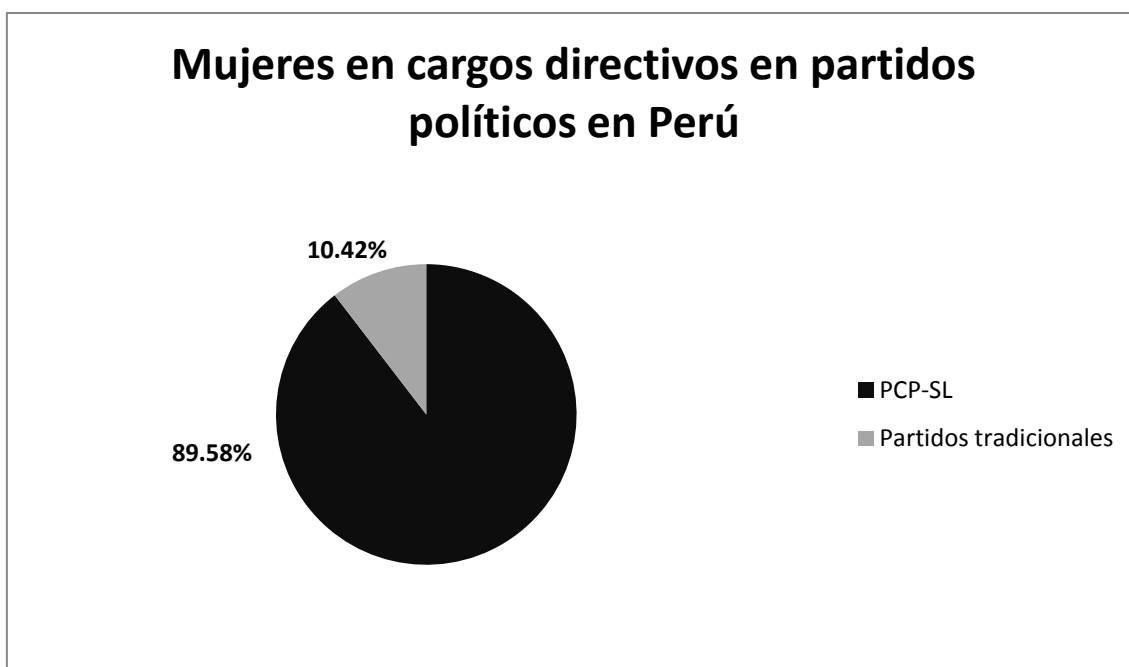

Fuente: Quehacer n° 79, 1992: 50.



Fuente: Quehacer n° 79, 1992: 51.

ANEXO H

PROGRAMA Y ESTATUTOS³⁴⁶

PROGRAMA

El Partido Comunista del Perú se fundamenta y guía por el marxismo-leninismo-maoísmo, principalmente maoísmo y, específicamente, por el pensamiento Gonzalo como aplicación creadora de la verdad universal a las condiciones concretas de la revolución peruana hecha por el Presidente Gonzalo, jefe de nuestro Partido.

El Partido Comunista del Perú, vanguardia organizada del proletariado peruano que es parte integrante del proletariado internacional, asume muy especialmente los siguientes principios básicos:

- La contradicción, ley fundamental única de la incesante transformación de la materia eterna;
- Las masas hacen la historia y "La rebelión se justifica";
- Lucha de clases, dictadura del proletariado e internacionalismo proletario;
- Necesidad del Partido Comunista marxista-leninista-maoísta que aplique con firmeza la independencia, la autodecisión y el autosostenimiento;
- Combatir el imperialismo, el revisionismo y la reacción indesligable e implacablemente;
- Conquistar y defender el Poder con la guerra popular;
- Militarización del Partido y construcción concéntrica de los tres instrumentos de la revolución;
- Lucha de dos líneas como fuerza impulsora del desarrollo partidario;
- Transformación ideológica constante y poner siempre la política al mando;
- Servir al pueblo y a la revolución proletaria mundial; y
- Desinterés absoluto y justo y correcto estilo de trabajo.

El Partido Comunista del Perú tiene el comunismo como meta final; por tanto, dado que la sociedad peruana actual es oprimida y explotada por el imperialismo, el capitalismo burocrático y la semifeudalidad, la revolución tiene una primera etapa democrática, una segunda socialista para, posteriormente, desenvolver sucesivas revoluciones culturales. En el presente con la guerra popular el Partido desarrolla la revolución democrática, teniendo como meta inmediata culminarla conquistando el Poder en todo el país; por ello enarbolamos los siguientes objetivos:

³⁴⁶ ARCE, 1991: 400, 407,408, 411-413.

PROGRAMA GENERAL DE LA REVOLUCION DEMOCRATICA

1. Demolición del Estado peruano, dictadura de los explotadores dirigida por la gran burguesía, de las fuerzas armadas y represivas que lo sustentan y de todo su aparato burocrático.
2. Barrer la opresión imperialista, principalmente yanqui, del socialimperialismo soviético y de cualquier potencia o país imperialista; confiscar en general sus monopolios, empresas, bancos y toda forma de su propiedad incluida la deuda externa.
3. Destruir el capitalismo burocrático, tanto particular como estatal; confiscar todas sus propiedades, bienes y derechos económicos en beneficio del nuevo estado, igualmente que los correspondientes al imperialismo.
4. Liquidación de la propiedad semifeudal y toda modalidad subsistente de la misma, confiscándola para entregar las tierras al campesinado, principalmente pobre, aplicando el principio de "La tierra para quien la trabaja".
5. Respeto de la propiedad y derechos de la burguesía nacional, o burguesía media, tanto en el campo como en la ciudad.
6. Combatir por la instauración de la República Popular del Perú, como frente de clases basado en la alianza obrero-campesina dirigida por el proletariado encabezado por su Partido Comunista; como plasmación de la nueva democracia que lleve adelante una nueva economía, una nueva política y una nueva cultura.
7. Desarrollar la guerra popular que, mediante un ejército revolucionario de nuevo tipo bajo dirección absoluta del Partido, destruya por partes el viejo poder, principalmente sus fuerzas armadas y represivas y sirva a construir el nuevo poder para el proletariado y el pueblo.
8. Culminar la formación de la nación peruana unificando realmente el país para defenderlo de toda agresión imperialista y reaccionaria, salvaguardando los derechos de las minorías.
9. Servir al desarrollo del proletariado peruano como parte de la clase obrera internacional, a la formación y fortalecimiento de verdaderos partidos comunistas y a su unificación en un redivivo movimiento comunista internacional guiados por el marxismo-leninismo-maoísmo; todo en función de que el proletariado cumpla su gran misión histórica como última clase.
10. Defender las libertades, derechos, beneficios y conquistas que la clase obrera y las masas han logrado a costa de su propia sangre, reconociéndolos y garantizando su auténtica vigencia en una "Declaración de Derechos del Pueblo". Respetar, particularmente, la libertad de conciencia religiosa, pero en su cabal amplitud, tanto de creer como de no creer. Asimismo combatir toda disposición lesiva a los intereses populares, máxime cualquier forma de trabajo gratuito o carga personal y los agobiantes impuestos que recaen sobre las masas.
11. Real igualdad para la mujer; un futuro mejor para la juventud; protección para la madre y la niñez; respeto y apoyo para la ancianidad.

12. Una nueva cultura como arma de combate para concretar la nacionalidad, que sirva a las masas populares y se guíe por la ideología científica del proletariado. Dar especial importancia a la educación.
13. Apoyar las luchas del proletariado internacional, de las naciones oprimidas y de los pueblos del mundo; luchando contra las superpotencias, Estados Unidos y Unión Soviética, el imperialismo en general, la reacción internacional y el revisionismo de todo tipo; concibiendo la revolución peruana como parte de la revolución proletaria mundial.
14. Pugnar tenaz y heroicamente por el triunfo cabal y completo de la revolución democrática en todo el país y culminada esta etapa, de inmediato, sin intermedio alguno, pasar a la revolución socialista para, junto al proletariado internacional, las naciones oprimidas y los pueblos del mundo, a través de revoluciones culturales, proseguir la marcha de la humanidad hacia su meta final, el comunismo.

Pero considerando que la revolución democrática en el país atraviesa un período caracterizado por:

1. Profundización de la crisis general de la sociedad peruana, principalmente del capitalismo burocrático;
2. Mayor reaccionarización del Estado, hoy con un gobierno aprista, fascista y corporativista, encabezado por el genocida García Pérez;
3. Agudización de la lucha de clases, las masas asumen más la necesidad de combatir y resistir;
4. La guerra popular se desarrolla vigorosa y creciente; y
5. El pueblo necesita una República Popular construida según los principios de la Nueva Democracia.

La Nueva Democracia.

Primeramente es un desarrollo de la teoría marxista del Estado el establecimiento de los tres tipos de dictadura: 1) de la burguesía, en las viejas democracias burguesas como Estados Unidos, tipo al cual es asimilable la dictadura existente en las naciones oprimidas como las latinoamericanas; 2) la dictadura del proletariado como en la Unión Soviética o China antes de la usurpación del Poder por los revisionistas; y 3) la Nueva Democracia como dictadura conjunta basada en la alianza obrero-campesina dirigida por el proletariado encabezado por el Partido Comunista, lo que en China se plasmara a lo largo de su revolución democrática y en el Perú se concreta hoy en comités populares, bases de apoyo y República Popular de Nueva Democracia en organización. Es fundamental resaltar, dentro de este desarrollo de la teoría del Estado, la diferenciación clave entre sistema de Estado como dictadura de la clase o clases que

ejercen el Poder, que es lo principal, y sistema de gobierno entendida como organización para el ejercicio del Poder.

Por otro lado, la Nueva Democracia, uno de los extraordinarios desarrollos del Presidente Mao, nos concreta magistralmente la revolución burguesa de nuevo tipo la que sólo puede dirigir el proletariado, en síntesis la revolución democrática dentro de la nueva era de la revolución proletaria mundial en que nos desenvolvemos. Revolución de Nueva Democracia que implica nueva economía, nueva política y nueva cultura, obviamente derrumbando el viejo orden y levantando lo nuevo con fusiles, única forma de transformar el mundo.

Finalmente, es importante resaltar que la Nueva Democracia, como revolución democrática si bien cumple, principalmente, las tareas democráticas también, complementariamente, avanza en algunas tareas socialistas; de esta forma se resuelve a fondo la cuestión de las dos etapas, democrática y socialista, que corresponden a países como el nuestro garantizándose, concluída la democrática, la prosecución como revolución socialista sin intermedio alguno, ininterrumpidamente.

II. ACERCA DEL PENSAMIENTO GONZALO

En su proceso de desarrollo toda revolución, por la lucha del proletariado como clase dirigente y, sobre todo, del Partido Comunista que enarbola sus irrenunciables intereses de clase, genera un grupo de jefes y principalmente uno que la representa y dirige, un jefe de autoridad y ascendiente reconocidos; en nuestra realidad ésto se ha concretado, por necesidad y casualidad históricas, en el Presidente Gonzalo, jefe del Partido y de la revolución.

Pero, además, y éste es el fundamento de toda jefatura, las revoluciones generan un pensamiento que las guía, resultado de la aplicación de la verdad universal de la ideología del proletariado internacional a las condiciones concretas de cada revolución; pensamiento guía indispensable para alcanzar la victoria y conquistar el Poder y, más aún, para continuar la revolución y mantener el rumbo siempre hacia la única grandiosa meta, el comunismo; pensamiento guía que, llegado a un salto cualitativo de decisiva importancia para el proceso revolucionario que dirige, se identifica con el nombre de quien lo plasmó teórica y prácticamente. En nuestra situación este fenómeno se

especificó primero como pensamiento guía, luego como pensamiento guía del Presidente Gonzalo y, posteriormente, como pensamiento Gonzalo; porque es el Presidente quien aplicando creadoramente el marxismo-leninismo-maoísmo a las condiciones concretas de la realidad peruana lo ha generado, dotando así al Partido y a la revolución de un arma indispensable que es garantía de triunfo.

El pensamiento Gonzalo se ha forjado a lo largo de años de intensa, tenaz e incesante lucha de enarbolar, defender y aplicar el marxismo-leninismo-maoísmo, de retomar el camino de Mariátegui y desarrollarlo, de reconstitución del Partido y, principalmente de iniciar, mantener y desarrollar la guerra popular en el Perú sirviendo a la revolución mundial y a que el marxismo-leninismo-maoísmo, principalmente maoísmo, sea en la teoría y en la práctica su único mando y guía.

Es necesidad partidaria sustantiva estudiar el pensamiento Gonzalo para una más justa y correcta comprensión de la línea política general y principalmente de la línea militar, apuntando a profundizar las particularidades de la revolución peruana, lo específico y propio que magistralmente ha destacado el Presidente Gonzalo; así serviremos al "gran plan de desarrollar bases", al desarrollo de la guerra popular y la perspectiva de conquistar el Poder en todo el país.

Debemos estudiar el pensamiento Gonzalo partiendo del contexto histórico que lo generó; ver la base ideológica que lo sustenta; precisar su contenido, más sustancialmente expresado en la línea política general y la línea militar que es su centro; apuntar a lo fundamental en él, el problema del Poder, de conquistar el Poder aquí, en el Perú, ligado inextricablemente a la conquista del Poder por el proletariado en todo el mundo; y prestar suma atención a su forja en la lucha de dos líneas.

BIBLIOGRAFÍA

- ARCE BORJA, L. –comp.– (1991); *Guerra Popular en el Perú. El pensamiento Gonzalo*. México: S/E.
- ALIAGA BALDERÓN, J. (2005); *Mártires de la pacificación. Violencia política y reconciliación en el Perú (1980-2000)*. Lima: S/E.
- ARANDA G, M. Á. LÓPEZ Y S. SALINAS (2009); *Del regreso del Inca a Sendero Luminoso. Violencia y política mesiánica en Perú*. Santiago de Chile: RIL editores.
- BAMAT, T. (1995); “El Plan Inca: ascenso y caída de un proyecto populista en Perú”, en, C. VILAS (comp.), *La democratización fundamental. El populismo en América Latina*. México: Consejo Nacional para la Cultura y las Artes, p.p. 150-176.
- BIFANI RICHARD, P. (2004); *Violencia, individuo y espacio vital*. México: Universidad de la Ciudad de México.
- BIONDI, J. y E. ZAPATA (2006); “Sendero Luminoso y la violencia en el Perú: Los otros senderos y la cotratextualidad subversiva”, en, BIONDI, J. y E. ZAPATA, *La palabra permanente. Verba manent, scripta volant: Teoría y práctica de la oralidad en el discurso social del Perú*, Lima: Fondo Editorial del Congreso del Perú.
- _____ (1989); *El discurso de Sendero Luminoso: Contratexto educativo*. Lima: Consejo Nacional de Ciencia y Tecnología CONCYTEC.
- BONILLA, H. (1994); “Introducción: la metamorfosis de la violencia en el umbral del siglo XXI”, en, H. BONILLA (Comp.), *Perú en el fin del milenio*. México: Consejo Nacional para la Cultura y las Artes.
- BOURDIEU, P. (2007); *Razones prácticas. Sobre la teoría de la acción*. Barcelona: Anagrama.
- BURT, J. (2009); *Violencia y autoritarismo en el Perú: bajo la sombra de Sendero y la dictadura de Fujimori*. Lima: Instituto de Estudios Peruanos IEP.
- CÁRDENAS, F. y GONZÁLEZ, J. (2006); *Los watergates latinos. Prensa vs gobernantes corruptos*. México: Ediciones B.
- COMISIÓN DE LA VERDAD Y RECONCILIACIÓN (2004), Lima.
- CONSTITUCIÓN POLÍTICA DEL PERÚ (2009). Lima: Fondo Editorial Navarrete.

- CONTRERAS, C. y CUETO, M. (2010); *Historia del Perú contemporáneo*. Lima: Instituto de Estudios Peruanos IEP, Pontificia Universidad Católica del Perú y Universidad del Pacífico.
- CORELLA TORRES, N. (2005); *Propaganda Nazi*. México: Miguel Ángel Porrúa y Universidad Autónoma de Baja California.
- CHIHU AMPARÁN, A. – coord.- (2002); *Sociología de la identidad*. México: Miguel Ángel Porrúa, Universidad Autónoma Metropolitana-Iztapalapa.
- DEBRAY, R. (1999); *La guerrilla del Che*. México: Siglo XXI Editores
- Mini diccionario español-quechua, quechua-español*,(2008), Lima: Ediciones El lector.
- DEGREGORI, C.I. (2010) a; *El surgimiento de Sendero Luminoso. Ayacucho 1969-1979*. Lima: Instituto de Estudios Peruanos IEP.
- _____ (2010) b; *Qué difícil es ser Dios. El Partido Comunista del Perú-Sendero Luminoso y el conflicto armado interno en el Perú: 1980-1999*. Lima: Instituto de Estudios Peruanos IEP.
- DÉNIZ, J. (1978); *La revolución por la fuerza armada*. Salamanca: Tierra dos tercios.
- DICCIONARIO ESENCIAL DE LA LENGUA ESPAÑOLA*. (2006). Madrid: Real Academia Española.
- ESCAMILLA SANTIAGO, Y. (2009); *Análisis del discurso de los movimientos armados revolucionarios en México (1994-2004), mediante los marcos para la acción colectiva. Tesis de Licenciatura*. México: Universidad Autónoma Metropolitana-Iztapalapa.
- ESCARZAGA NICTE, F. (1997); *La guerra popular de Sendero Luminoso. Tesis de maestría en Estudios Latinoamericanos*. México: Universidad Nacional Autónoma de México.
- EXPEDIENTE ACUMULADO N° 560-03. DIRECTOR DEL DEBATE: PABLO TALAVERA ELGUERA. CASO: ABIMAEEL GUZMÁN REINOSO Y OTROS (2003). Callao.
- FAJARDO, J.C. (2009); *Organización y participación política en el Perú, antes y durante el gobierno de Juan Velasco Alvarado*. Lima: Universidad Ricardo Palma.
- FALCONI GONZALES, J. (2010); *El caso Uchuraccay. Las claves de un complot contra la libertad de expresión (Ayacucho-Perú, Enero de 1983)*. Lima: Asociación Nacional de Periodistas del Perú.

- FAVRE, H. (1987); *Perú: Sendero Luminoso y Horizontes Oscuros*. México: Universidad Nacional Autónoma de México.
- INTELIGENCIA Y CONTRAINTELIGENCIA ANTE UN CONFLICTO ARMADO. DIRSEG-PNP-2003, UNIDAD DE INSTRUCCIÓN, PNP. (2003). Lima.
- FLORES GALINDO, A. (2008); *Obras Completas III (I). Buscando un Inca: Identidad y Utopía en los Andes*. Lima: Sur, Casa de estudios del Socialismo.
- _____. y MANRIQUE, N. (1985); *Violencia y campesinado*. Lima: Instituto de Apoyo Agrario.
- FOUCAULT, M. (2010); *Vigilar y castigar. Nacimiento de la prisión*. México: Siglo XXI editores.
- GARCIA, F. y ROCA, P. (2004); *Pachakuteq. Una aproximación a la cosmovisión andina*. Lima: Fondo Editorial del Pedagógico San Marcos.
- GARCÍA MIRANDA, J.J. (1993); “Mito y violencia en el Perú”, en, R. MELGAR BAO y M.T. BOSQUE LASTRA (comps.), *Perú contemporáneo. El espejo de las identidades*. México: Universidad Nacional Autónoma de México, p.p. 147-158.
- GIMÉNEZ, G. (2000); “Una teoría de las identidades sociales”, en, J.M. VALENZUELA ARCE (coord.), *Decadencia y auge de las identidades. Cultura nacional, identidad cultural y modernización*. México: Colegio de la Frontera Norte y Plaza y Valdez.
- GORRITI, GUSTAVO (2008); *SENDERO: Historia de la guerra milenaria en el Perú*. Lima: Planeta.
- GUERRERO BRAVO, J.C. (2004); “Pasado, presente y futuro de las rondas campesinas antisubversivas en Junín, Perú (1990-2001)”, en, N. GIARRACCA Y B. LEVY (comp.), *Ruralidades latinoamericanas. Identidades y luchas sociales*. Buenos Aires: Consejo Latinoamericano de Ciencias Sociales, p.p. 205-256.
- GUEVARA, G. (2001); *Obras escogidas 1957-1967*. La Habana: Editorial de Ciencias Sociales. 2001 (1977).
- GUZMÁN REINOSO, A. (2009); *De puño y letra*, Lima: Manoalzada.
- HARNECKER, M. (1981); *Los conceptos elementales del materialismo histórico*, México: Siglo XXI editores.
- HATUN WILLAKUY: VERSIÓN ABREVIADA DEL INFORME FINAL DE LA COMISIÓN DE LA VERDAD Y RECONCILIACIÓN (2004)*. Lima: Comisión de la Verdad y Reconciliación.

- HIDALGO MOREY, T. (2004); *Sendero Luminoso; Subversión y contrasubversión. Historia y tragedia*. Lima: Aguilar
- HOBBSBAWM, E. (2010); *Revolucionarios*. Barcelona: Crítica.
- INFANTE, C. (2007); *Canto Grande y las dos colinas. Del exterminio de los pueblos al exterminio de comunistas en el penal Castro Castro-mayo1992*. Lima: Universidad Nacional Mayor de San Marcos y Universidad Nacional de San Cristóbal de Huamanga.
- INFORME FINAL DE LA COMISIÓN DE LA VERDAD Y RECONCILIACIÓN. *VERSIÓN EN CINCO FASCÍCULOS* (2008). Lima: Pontificia Universidad Católica del Perú e Instituto de Democracia y Derechos Humanos.
- IWASAKI, F. (2006); “Tres noches de corbata”, en, C. BUSTOS (comp.), *Antología de seres de la noche*. Orlando: Pleninulio, p.p. 50-53.
- JIMÉNEZ, M. (1999); *¿Qué es la estética?*. Barcelona: Idea Universitaria.
- KIRK, R. (1993); *Grabado en piedra. Las mujeres de Sendero Luminoso*. Lima: Instituto de Estudios Peruanos IEP.
- KLEIN, N. (2010); *La doctrina del shock*. México: Piados.
- MADUEÑO PAULETTE, R. (2004); *Perú: Fragilidad del Estado 1930-2002*. México: Universidad Autónoma Metropolitana-Azcapotzalco.
- MANRIQUE, N. (1997); *El tiempo del miedo. La violencia política en el Perú1980-1996*. Lima: Fondo Editorial del Congreso del Perú.
- MARIÁTEGUI, J.C. (2008); *7 ensayos de interpretación de la realidad peruana*. Lima: Minerva Editores.
- MASSARDO, J. (2007); “Apuntes para una relectura de la historia del marxismo en América Latina”, en, CONCHEIRO, E. MODONESI, M. y CRESPO, H. (coords.); *El comunismo: otras miradas desde América Latina*. México: Centro de Investigaciones Interdisciplinarias en Ciencias y Humanidades y UNAM, p.p. 119-144.
- MAO TSE-TUNG (1977); *Seis escritos militares del presidente Mao Tse-tung*. Pekín: Ediciones en Lenguas Extranjeras.
- _____ (1972); *Obras escogidas de Mao Tse-Tung, Tomo 1*. Pekín: Ediciones en Lenguas Extranjeras.
- McCARTHY A. y McCARTHY K. (2008); *TARATA: memorial del olvido. Miraflores-16 julio 1992*. Lima: Micromuseo “Al fondo hay sitio”.

- McCLINTOCK, C. (2001); “La rebelión de Sendero Luminoso: orígenes y trayectoria”, en, S. ECKSTEIN (coord.), *Poder y protesta popular. Movimientos sociales latinoamericanos*. México: Siglo XXI Editores.
- MELGAR BAO, R. (2005); “La memoria sumergida. Martirologio y sacralización de la violencia en las guerrillas latinoamericanas”, en, V. OIKIÓN SOLANO y M. GARCÍA UGARTE (eds.), *Movimientos armados en México, siglo XX*. Volumen 1. México: Colegio de Michoacán-CIESAS, p.p. 29-67.
- MERCADO, R. (1985); *El APRA, el P.C.P. y Sendero Luminoso. Los partidos políticos en el Perú*. Lima: Ediciones Latinoamericanas.
- _____ (1982); *El Partido Comunista del Perú: Sendero Luminoso*. Lima: Ediciones de Cultura Popular.
- MODONESI, M. (2007); “El bosque y los árboles. Reflexiones sobre el estudio del movimiento socialista y comunista en América Latina”, en, CONCHEIRO, E. MODONESI, M. y CRESPO, H. (coords.); *El comunismo: otras miradas desde América Latina*. México: Centro de Investigaciones Interdisciplinarias en Ciencias y Humanidades y UNAM, p.p. 53-67.
- MORA, T. (2003); *Días de barbarie. La matanza de los penales*. Lima: Asociación Pro Derechos Humanos APRODEH.
- _____ (2002); *Y la verdad será nuestra defensa. El caso de los Barrios Altos*. Lima: Asociación Pro Derechos Humanos APRODEH.
- ROLDAN, J. (2011); “Gonzalo, el mito. Apuntes para una interpretación del PCP”. Lima: Juan Gutenberg Editores impresos E.I.R.L.
- MÜCKE, U. (2005); “Historia de un fracaso anunciado: Sendero Luminoso y la crisis del Perú actual (1970-1992)”, en, N. BÖTTCHER, I. GALAOR y B. HAUSBERGER (eds.), *Los buenos, los malos y los feos. Poder y resistencia en América Latina*. Madrid: Iberoamericana-Vervuert.
- NUDELMAN, R. (2007); *Diccionario de política latinoamericana contemporánea*. México: Océano.
- PINO DURAND, A.G. (2010); *Diccionario Quechua ilustrado*. Lima: Greca Editores
- PRIETO, A. (2007); *Las Guerrillas contemporáneas en América Latina*. México: Ocean Sur.
- RÉNIQUE, J.L. (2007); “Una larga marcha andina: tradición radical y organización revolucionaria en el Perú”, en, CONCHEIRO, E. MODONESI, M. y CRESPO, H. (coords.); *El comunismo: otras miradas desde América Latina*. México: Centro de

Investigaciones Interdisciplinarias en Ciencias y Humanidades y UNAM, p.p. 459-503.

- _____ (2003); *La voluntad encarcelada. Las' luminosas trincheras de combate' de Sendero Luminoso del Perú*. Lima: Instituto de Estudios Peruanos IEP.
- RESTIPINO, G. (1980); *La controversia estética en el marxismo*. México: Grijalbo.
- ROLDAN, J. (2011); *Gonzalo, el mito. Apuntes para una interpretación del PCP*. Lima: Juan Gutemberg, editores-impresores E.I.R.L.
- RONCAGLIOLO, S. (2008); *La cuarta espada. La historia de Abimael Guzmán y Sendero Luminoso*. Buenos Aires: Debate.
- ROSTWOROWSKI DE DIEZ CABSECO, M. (2009); *Historia del Tahuantinsuyu*. Lima: Instituto de Estudios Peruanos IEP
- RUIZ DE SOMOCURCIO SEGUIN, G. (2006); *Perú insurgente, Perú emergente; apuntes sobre 40 años de lucha armada. Documentos de referencias de los años 1963-2003*. Lima: Ediciones URU
- SANTA BIBLIA. NUEVA VERSION INTERNACIONAL, PROYECTO FELIPE (1999). E.E.U.U: Sociedad Bíblica internacional.
- SOHR, R. (2009); *El mundo y sus guerras*. México: Debate
- SILVA SANTIESTEBAN, R. (2009); *El factor asco: Basurización simbólica y discursos autoritarios en el Perú contemporáneo*. Lima: Pontificia Universidad Católica del Perú-Fondo editorial, Universidad del Pacífico-Centro de investigación e Instituto de Estudios Peruanos IEP.
- SOTO, H. de (2009); *El otro sendero. Una respuesta económica a la violencia*. Lima: Grupo Editorial Norma.
- STRONG, S. (1993); *Sendero Luminoso*. Buenos Aires: Emecé Editores.
- TAPIA, CARLOS. (1996); *Las Fuerzas Armadas y Sendero Luminoso: dos estrategias y un final*. Lima: Instituto de Estudios Peruanos IEP.
- TEMPLE, D. (1995); *La dialéctica del Don. Ensayo sobre la oikonomía de las comunidades indígenas*. La Paz: Hisbol.
- UCEDA, R. (2004); *Muerte en el Pentagonito. Los cementerios secretos del Ejército Peruano*. Bogotá: Planeta.
- VALENZUELA ARCE, J. M. – coord.- (2000); *Decadencia y auge de las identidades. Cultura nacional, identidad cultural y modernización*. México: Colegio de la Frontera Norte y Plaza y Valdez.

- VÍCH, V. (2002); *El canibal es el Otro. Violencia y cultura en el Perú contemporáneo*.
Lima: Instituto de Estudios Peruanos IEP.
- VIOLENCIA POLÍTICA EN PERÚ, TOMO 1,-1980-1988-*. (1989). Lima: Centro de Estudios y Promoción del Desarrollo DESCO.
- VIOLENCIA POLÍTICA EN PERÚ, TOMO 2,-1980-1988-*. (1989). Lima: Centro de Estudios y Promoción del Desarrollo DESCO.
- WEBER, M. (2001); *El político y el científico*. México: Colofón.
- WIESSE, R. (2011); *Cantuta: cieneguilla-27 junio 1995*. Lima: Micromuseo-“Al fondo hay sitio”, Ziviler Friedensdienst, Servicio Civil para la Paz e Instituto de estudios Peruanos.
- YUYANAPAQ. Para recordar; relato visual del conflicto armado interno, 1980-2000. (2008).
Lima: IDEHPUCP, Fondo Editorial de la Pontificia Universidad Católica del Perú, La República.

HEMEROGRAFÍA

- GÓMEZ CONTRERAS, H. (1985); “Perú, un país a la deriva”, en, *Nuestra América n°13*. México: Centro Coordinador y Difusor de Estudios Latinoamericanos-UNAM, p.p. 35-46.
- MELGAR BAO, R. (1985); “Otra lectura de Sendero Luminoso y su guerra final”, en, *Nuestra América n°13*. México: Centro Coordinador y Difusor de Estudios Latinoamericanos-UNAM, .p.p. 47-73.
- UN MUNDO QUE GANAR N° 18 (1992)*. Londres: *A world to win*.
- VALADEZ AZÚA, R. y V. MENDOZA ESPAÑA, (2005); “El perro como legado cultural”, en, *Nuevos Aportes n°2*. La Paz, p.p. 15-35.
- CARETAS N° 2011, 28 DE MAYO DE 2012. Lima.
- CARETAS N° 971, 7 DE SEPTIEMBRE DE 1987. Lima.
- CARETAS N° 837, 11 DE FEBRERO DE 1985. Lima.
- CARETAS N°701,7 DE JUNIO DE 1982. Lima.
- CARETAS N°678, 21 DE DICIEMBRE DE 1981. Lima.
- IDEELE, N°58, 1993. Lima.
- PERÚ 21, 10/11/2010. Lima. p.p. 1, 6, 7

QUEHACER, N° 51:1988. Lima.

QUEHACER, N° 49, 1987. Lima.

QUEHACER, N° 41 1986. Lima.

CONSULTAS WEB.

Abimael Guzmán (Vídeo de Zorba el griego) completo, en:

<http://www.youtube.com/watch?v=FEzwDx-QAqs>, consultado el 30/05/2012

Comercio. Pe, El, en: <http://elcomercio.pe/politica/1386208/noticia-cabecilla-sendero-vrae-busca-captar-seguidores-artemio>, consultada 01/05/2012

Comisión de la Verdad y Reconciliación, en: <http://www.cverdad.org.pe/ifinal/index.php>, consultada 23/01/2012

Constitución Política del Perú (1979), en:

<http://www.congreso.gob.pe/comisiones/1999/simplificacion/const/1979.htm>, consultada 06/mayo/2011

Departamento de Estado de EEUU, en:

<http://www.state.gov/j/ct/rls/other/des/123085.htm>, consultada 01/05/2012

Flor de Retama, la verdad a través de una canción, parte 1 y 2, en:

<http://www.youtube.com/watch?v=jbFO8s7ymno&feature=related>

http://www.youtube.com/watch?v=eruC_-2B7f4&feature=related, consultadas 30/05/2012

Instituto de Estudios Políticos y Estratégicos. El tráfico ilícito de drogas en el Perú, en:

http://www.idepe.org/ppts%20web/TID_peru.ppt, consultada 14/03/2012

Naciones Unidas contra la droga y el delito. Gobierno de la República del Perú. Perú:

Monitoreo de cultivos de coca (junio 2005), en:

http://www.unodc.org/pdf/andean/Part4_Peru_es.pdf, consultada 14/03/2012

Organización Nacional de Procesos Electorales, en:

<http://www.web.onpe.gob.pe/modElecciones/elecciones/RESUMEN/GENERALES/5.pdf>, consultada 6 /07/ 2011

Organización Nacional de Procesos Electorales, en:

<http://www.web.onpe.gob.pe/modElecciones/elecciones/RESUMEN/GENERALES/4.pdf>, Elecciones diputados, consultada 23/02/2012

Organización Nacional de Procesos Electorales, en:

<http://www.web.onpe.gob.pe/modElecciones/elecciones/RESUMEN/CONGRESO/2.pdf>, Elecciones Senadores, consultada 23/02/2012

Organización Nacional de Procesos Electorales, en:

<http://www.web.onpe.gob.pe/modElecciones/elecciones/RESUMEN/CONGRESO/8.pdf>, Elecciones generales, consultada 23/02/2012

Organización Nacional de Procesos Electorales, en:
<http://www.web.onpe.gob.pe/modElecciones/elecciones/RESUMEN/MUNICIPALES/6.pdf>, consultada 28/03/2012

Organización Nacional de Procesos Electorales, en:
<http://www.web.onpe.gob.pe/modElecciones/elecciones/RESUMEN/MUNICIPALES/5.pdf>, consultada el 28/03/2012

Organización Nacional de Procesos Electorales, en:
<http://www.web.onpe.gob.pe/modElecciones/elecciones/RESUMEN/GENERALES/11.pdf>, consultada el 28/03/2012

Real Academia de la Lengua Española, en:
http://buscon.rae.es/draeI/SrvltConsulta?TIPO_BUS=3&LEMA=ismo, consultada 25/08/2011

Universidad Nacional de Educación Enrique Guzmán y Valle, en:
<http://www.une.edu.pe/dev/historia.htm>, consultada 12/07/2011

<http://blog.pucp.edu.pe/fernandotuesta/files/Asamblea%20Constituyente%201978-Nacional.pdf>
 Consultada el día 6 de julio del 2011

VRAE ver: <http://www.monografias.com/trabajos74/valle-rio-apurimac-ene-peru/valle-rio-apurimac-ene-peru.shtml#generalida>

Sobre la papa ver: http://www.potato2008.org/es/mundo/america_latina.html#peru

Para la hoja de coca, ver:
http://www.ucm.es/info/pssoc/estudioSaiz/informacion_sobre_la_cocaina.htm#1.1.

Fuentes consultadas 10 y 11 de Julio del 2011

Ver: pag. 575 y 576 del Informe Final de la CVR, consultado en:
<http://www.derechos.org/nizkor/peru/libros/cv/v/218.pdf>; consultado el día 13 de Julio de 2011.

Las cifras fueron consultadas el 12 de abril de 2012, en el portal de la Transnational Institute: <http://www.tni.org/es/article/narcotrafico-y-politicas-sobre-drogas-en-el-peru-sin-novedad-en-el-frente>

Cifras consultadas en Aranda 2009: 112-113 y [Indicadores económicos. Evolución de la inflación: 1980-2009](http://www1.inei.gob.pe/perucifrasHTM/inf-eco/gr001.htm), <http://www1.inei.gob.pe/perucifrasHTM/inf-eco/gr001.htm>, consultada 20/02/2012).

ILUSTRACIONES

- (a) Banco de imágenes de la Comisión de la Verdad y Reconciliación.
- (b) Banco de imágenes de la Comisión de la Verdad y Reconciliación.
- (c) Banco de imágenes de la Comisión de la Verdad y Reconciliación.
- (d) Blog de Benedicto Giménez, *Análisis estratégico sobre terrorismo, violencia y criminalidad, corrupción, ciencia y doctrina policial*, consultado el 29 de mayo de 2012, ver: <http://elpacificador2008.blogspot.mx/2007/11/el-pacificador.html>

- (e) Tomado del Blog Odio de clase, consultado el 29 de mayo de 2012, ver: <http://odiodeclase.blogspot.mx/2012/01/linea-de-construccion-de-los-tres.html>
- (f) Tomado del Blog Odio de clase, consultado el 29 de mayo de 2012, ver: <http://odiodeclase.blogspot.mx/2012/01/linea-de-construccion-de-los-tres.html>
- (g) Tomada de la pagina web de Sol Rojo, consultada el 29 de mayo de 2012, ver: http://www.solrojo.org/pcp_doc/pcp_0282.htm
- (h) Tomada de la pagina web de Sol Rojo, consultada el 29 de mayo de 2012, ver: http://www.solrojo.org/pcp_doc/pcp_0282.htm Tomada de la pagina web de Sol Rojo, consultada el 29 de mayo de 2012, ver: http://www.solrojo.org/pcp_doc/pcp_0282.htm
- (i) Tomada de la página web Perlavisión, consultada el 29 de mayo de 2012, ver: <http://www.perlavision.icrt.cu/index.php/historia2/81/1244-inauguran-muestra-en-saludo-a-jornada-camilo-che>
- (j) Banco de imágenes de la Comisión de la Verdad y Reconciliación.
- (k) Banco de imágenes de la Comisión de la Verdad y Reconciliación.
- (l) Banco de imágenes de la Comisión de la Verdad y Reconciliación.
- (m) Tapete hecho en el penal de Lurigancho, foto tomada por el autor en el museo del GEIN, Lima, enero de 2011.
- (n) Tomada del Blog Espina Roja, consultada el 29 de mayo de 2012, ver: <http://espina-roja.blogspot.mx/2011/03/de-las-manos-negras-al-sol-rojo-los.html>
- (o) Cuadro al oleo, autor: anónimo; foto tomada por el autor en el museo del GEIN, Lima, enero de 2011.
- (p) Tomada del Blog Espina Roja, consultada el 29 de mayo de 2012, ver: <http://espina-roja.blogspot.mx/2011/03/de-las-manos-negras-al-sol-rojo-los.html>
- (q) Cuadro al oleo, autor: anónimo; foto tomada por el autor en el museo del GEIN, Lima, enero de 2011.
- (r) Blog de Benedicto Giménez, Análisis estratégico sobre terrorismo, violencia y criminalidad, corrupción, ciencia y doctrina policial, consultado el 29 de mayo de 2012, ver: <http://elpacificador2008.blogspot.mx/2007/11/el-pacificador.html>
- (s) Cuadro al oleo, *I Escuela Militar*, autor anónimo; foto tomada por el autor en el museo del GEIN, Lima, enero de 2011.
- (t) Foto tomada por el autor en el museo del GEIN, Lima, enero de 2011.
- (u) Blog de Benedicto Giménez, Análisis estratégico sobre terrorismo, violencia y criminalidad, corrupción, ciencia y doctrina policial, consultado el 29 de mayo de 2012, ver: <http://elpacificador2008.blogspot.mx/2007/11/el-pacificador.html>
- (v) Blog de Benedicto Giménez, Análisis estratégico sobre terrorismo, violencia y criminalidad, corrupción, ciencia y doctrina policial, consultado el 29 de mayo de 2012, ver: <http://elpacificador2008.blogspot.mx/2007/11/el-pacificador.html>
- (w) Foto tomada por el autor en el museo del GEIN, Lima, enero de 2011.
- (x) Banco de imágenes de la Comisión de la Verdad y Reconciliación.
- (y) Banco de imágenes de la Comisión de la Verdad y Reconciliación.

INDICE

Introducción.....	3
Capítulo 1.-Marxismo, rupturas, implicancias y estrategia militar en el Perú.....	8
1.1-Dictadura, democracia electoral y la revolución de los militares.....	12
1.2-El desarrollo de los Partidos Comunistas en Perú, antes de Sendero Luminoso.....	19
1.3-La Universidad Nacional de San Cristóbal de Huamanga y el FER.....	23
1.4.-Los Partidos Comunistas en el Perú y su lucha por la pureza ideológica.....	32
Capítulo 2.-La Guerra Popular del Partido Comunista-Sendero Luminoso, una propuesta de periodización.....	43
2.1.-Inicio de la lucha armada del PCP-SL (17 de mayo a diciembre de 1980).....	46
2.2.-Desarrollo de la guerra de guerrillas. Desplegar la Guerra de Guerrillas: enero 1981-diciembre de 1982.....	51
Capítulo 3.-El nuevo poder del PCP-SL en la sierra central.....	54
3.1-El Gran Plan de Conquistar Bases de Apoyo: mayo 1983- noviembre 1986.....	57
3.2.-El Gran Plan para Desarrollar Bases de Apoyo: noviembre de 1986-julio de 1989.....	87
Capítulo 4.-El I Congreso del Partido Comunista del Perú-SL, la “ <i>Entrevista del siglo</i> ” y la búsqueda del equilibrio estratégico.....	104
4.1.-El Gran Plan de desarrollar Bases de Apoyo en función de conquistar el poder: julio 1989-septiembre 1992.....	113
4.2.-El VI Plan Militar para Construir la Conquista del Poder, Proseguir y Sendero Rojo: 1992-1999.....	134
Capítulo 5.-Del aparente monolito ideológico del PCP-SL a la multiplicidad identitaria y la violencia simbólica en la Guerra Popular.....	140
5.1.-El acomodamiento cultural del PCP-SL de lo andino y la reinterpretación andina de la Guerra Popular: el mito como parte de la lucha.....	143
5.2.-La República del Huallaga.....	146
5.3.-Las mujeres senderistas.....	151

5.4.-El el discurso estético de Sendero Luminoso: la iconografía omnipresente del pensamiento Gonzalo.....	154
CONCLUSIONES.....	168
ANEXO.....	170
BIBLIOGRAFIA.....	187
INDICE.....	197