



# UNIVERSIDAD NACIONAL AUTÓNOMA DE MÉXICO

---

---

FACULTAD DE CIENCIAS

PARÁMETROS DE LA REPUBLICA MEXICANA  
PARA OBTENER LAS TASAS ESPECÍFICAS DE  
FECUNDIDAD MEDIANTE EL MODELO  
BIOLÓGICO DE JUAN CHACKIEL.

T E S I S

QUE PARA OBTENER EL TÍTULO DE:

ACTUARIO

P R E S E N T A:

JOSÉ NOEL MANDUJANO APREZA



DIRECTOR DE TESIS:

M EN D RODRIGO JIMENEZ URIBE

2011



Universidad Nacional  
Autónoma de México

Dirección General de Bibliotecas de la UNAM

**Biblioteca Central**



**UNAM – Dirección General de Bibliotecas**  
**Tesis Digitales**  
**Restricciones de uso**

**DERECHOS RESERVADOS ©**  
**PROHIBIDA SU REPRODUCCIÓN TOTAL O PARCIAL**

Todo el material contenido en esta tesis esta protegido por la Ley Federal del Derecho de Autor (LFDA) de los Estados Unidos Mexicanos (México).

El uso de imágenes, fragmentos de videos, y demás material que sea objeto de protección de los derechos de autor, será exclusivamente para fines educativos e informativos y deberá citar la fuente donde la obtuvo mencionando el autor o autores. Cualquier uso distinto como el lucro, reproducción, edición o modificación, será perseguido y sancionado por el respectivo titular de los Derechos de Autor.

**Datos del Alumno**  
**Mandujano**  
**Apreza**  
**José Noel**  
**53 09 27 97**  
**Universidad Nacional Autónoma de México**  
**Facultad de Ciencias**  
**Actuaría**  
**405078798**

**Datos del Tutor**  
**M en D**  
**Rodrigo**  
**Jiménez**  
**Uribe**

**Datos del Sinodal 1**  
**Dra**  
**María Edith**  
**Pacheco**  
**Gómez Muñoz**

**Datos del Sinodal 2**  
**M en D**  
**Alejandro**  
**Mina**  
**Valdés**

**Datos del Sinodal 3**  
**M en P**  
**Laura Elena**  
**Gloria**  
**Hernández**

**Datos del Sinodal 4**  
**M en D**  
**Luisa María**  
**Benítez**  
**Loveman**

**Datos del trabajo escrito**  
**Parámetros de la República Mexicana para obtener las tasas específicas de**  
**fecundidad mediante el modelo bilogístico de Juan Chackiel**  
**68 p**  
**2011**

## **AGRADECIMIENTOS**

### **A mi familia**

Ya que gracias al apoyo y amor de mis padres y de mis hermanos he logrado llegar a estas instancias y con ello he conseguido llenarlos de orgullo.

### **A mis amigos de Facultad**

Porque siempre estuvimos juntos en los buenos y malos momentos, apoyándonos y logrando que el estudio fuera parte de nuestra amistad.

### **A mis compañeros**

Debido a que gracias al trabajo que conjuntamos alcanzamos muchos de nuestros objetivos.

### **Al Maestro Rodrigo Jiménez**

Por todo el apoyo, disposición, aliento y conocimientos que me brindó para la elaboración del presente trabajo.

### **A los profesores**

Ya que al brindarme sus conocimientos y enseñanzas ayudaron a convertirme en un profesionalista.

### **A mi Facultad y mi Universidad**

Porque me siento orgullosamente universitario.

### **A mi esposa**

Por todo su amor y por la gran bendición que me ha regalado.

## ÍNDICE GENERAL

	Página
ÍNDICE GENERAL .....	i
ÍNDICE DE TABLAS .....	i
ÍNDICE DE GRÁFICOS .....	ii
ÍNDICE DE CONTENIDO .....	ii

## ÍNDICE DE TABLAS

TABLA 1. Población total femenina, por grupos quinquenales de edad, Aguascalientes 2005 .....	28
TABLA 2. Población total femenina corregida, por grupos quinquenales de edad, Aguascalientes 2005 .....	33
TABLA 3. Población total femenina corregida y ajustada, por grupos quinquenales de edad, Aguascalientes 2005 .....	34
TABLA 4. Población total femenina corregida, ajustada y a mitad del año, por grupos quinquenales de edad, Aguascalientes 2005 .....	35
TABLA 5. Población femenina en edad de reproducción, por grupos quinquenales de edad, Aguascalientes 2005 .....	36
TABLA 6. Nacimientos femeninos, por grupos quinquenales de edad de la madre al nacimiento, Aguascalientes 2005 .....	36
TABLA 7. Parámetros Observados, por grupos quinquenales de edad, Aguascalientes 2005 .....	37
TABLAS 8. Parámetros Observados, por grupos quinquenales de edad por entidad federativa .....	39
TABLAS 9. Porcentaje de poblaciones femeninas totales, por entidad federativa .....	47
TABLA 10. Parámetros Estándares, por grupos quinquenales de edad .....	51
TABLA 11. Parámetros Estándares de la República Mexicana, por grupos quinquenales de edad .....	51
TABLA 12. Tasas específicas de fecundidad corregidas por grupos quinquenales de edad, Aguascalientes 2005, utilizando Parámetros Estándares de la entidad .....	52
TABLA 13. Tasas específicas de fecundidad corregidas por grupos quinquenales de edad, Aguascalientes 2005, utilizando Parámetros Estándares de la República Mexicana .....	53

**ÍNDICE DE GRAFICOS**

GRÁFICO 1. Tipos de Edad Cúspide .....	12
GRÁFICO 2. Esquema conceptual de los factores determinantes de la fecundidad .....	24
GRÁFICO 3. Nacimientos y Defunciones en el Diagrama de Lexis .....	30
GRÁFICO 4. Separación de Defunciones en el Diagrama de Lexis .....	30
GRÁFICO 5. Factores de Separación en el Diagrama de Lexis .....	31
GRÁFICO 6. Defunciones por generación y años de edad cumplidos al momento de la muerte .....	31
GRÁFICO 7. Población a mitad del año $t$ .....	32
GRÁFICO 8. Nacimientos femeninos, por grupos quinquenales de edad de la madre al nacimiento, Aguascalientes 1990, 1995, 2000 y 2005 .....	37
GRÁFICO 9. Parámetros Observados, por grupos quinquenales de edad, Aguascalientes, 1990, 1995, 2000 y 2005 .....	46
GRÁFICO 10. Comparación tasas específicas de fecundidad, Aguascalientes 2005 .....	54
GRÁFICO 11. Comparación tasas específicas de fecundidad, Baja California Sur 2005 .....	54
GRÁFICO 12. Comparación tasas específicas de fecundidad, Baja California 2005 .....	55
GRÁFICO 13. Comparación tasas específicas de fecundidad, Campeche 2005 .....	55
GRÁFICO 14. Comparación tasas específicas de fecundidad, Chiapas 2005 .....	55
GRÁFICO 15. Comparación tasas específicas de fecundidad, Chihuahua 2005 .....	56
GRÁFICO 16. Comparación tasas específicas de fecundidad, Coahuila 2005 .....	56
GRÁFICO 17. Comparación tasas específicas de fecundidad, Colima 2005 .....	56
GRÁFICO 18. Comparación tasas específicas de fecundidad, Distrito Federal 2005 .....	57
GRÁFICO 19. Comparación tasas específicas de fecundidad, Durango 2005 .....	57
GRÁFICO 20. Comparación tasas específicas de fecundidad, Guanajuato 2005 .....	57
GRÁFICO 21. Comparación tasas específicas de fecundidad, Guerrero 2005 .....	58
GRÁFICO 22. Comparación tasas específicas de fecundidad, Hidalgo 2005 .....	58
GRÁFICO 23. Comparación tasas específicas de fecundidad, Jalisco 2005 .....	58
GRÁFICO 24. Comparación tasas específicas de fecundidad, México 2005 .....	59
GRÁFICO 25. Comparación tasas específicas de fecundidad, Michoacán 2005 .....	59

GRÁFICO 26. Comparación tasas específicas de fecundidad, Morelos 2005 .....	59
GRÁFICO 27. Comparación tasas específicas de fecundidad, Nayarit 2005 .....	60
GRÁFICO 28. Comparación tasas específicas de fecundidad, Nuevo León 2005 .....	60
GRÁFICO 29. Comparación tasas específicas de fecundidad, Oaxaca 2005 .....	60
GRÁFICO 30. Comparación tasas específicas de fecundidad, Puebla 2005 .....	61
GRÁFICO 31. Comparación tasas específicas de fecundidad, Querétaro 2005 .....	61
GRÁFICO 32. Comparación tasas específicas de fecundidad, Quintana Roo 2005 .....	61
GRÁFICO 33. Comparación tasas específicas de fecundidad, San Luis Potosí 2005 .....	62
GRÁFICO 34. Comparación tasas específicas de fecundidad, Sinaloa 2005 .....	62
GRÁFICO 35. Comparación tasas específicas de fecundidad, Sonora 2005 .....	62
GRÁFICO 36. Comparación tasas específicas de fecundidad, Tabasco 2005 .....	63
GRÁFICO 37. Comparación tasas específicas de fecundidad, Tamaulipas 2005 .....	63
GRÁFICO 38. Comparación tasas específicas de fecundidad, Tlaxcala 2005 .....	63
GRÁFICO 39. Comparación tasas específicas de fecundidad, Veracruz 2005 .....	64
GRÁFICO 40. Comparación tasas específicas de fecundidad, Yucatán 2005 .....	64
GRÁFICO 41. Comparación tasas específicas de fecundidad, Zacatecas 2005 .....	64

## ÍNDICE DE CONTENIDO

<b>INTRODUCCION</b> .....	1
<b>CAPITULO 1: ASPECTOS GENERALES DE LA FECUNDIDAD</b>	
1.1 LA DEMOGRAFÍA Y CONCEPTOS FUNDAMENTALES .....	3
1.2 EL CONCEPTO DE FECUNDIDAD .....	5
1.2.1 Relación fecundidad-educación .....	6
1.2.2 Nacimiento del primer hijo .....	7
1.2.3 Fecundidad de reemplazo .....	7
1.3 DINÁMICA DE LA FECUNDIDAD Y MORTALIDAD EN MÉXICO .....	8
1.4 POLÍTICAS DEMOGRÁFICAS DE POBLACIÓN .....	10
1.5 TASAS DE FECUNDIDAD .....	11
1.5.1 Tasa Bruta de Natalidad .....	11
1.5.2 Tasa de Fecundidad General .....	11

1.5.3 Tasas Específicas de Fecundidad .....	11
1.5.3.1 Edad Cúspide .....	12
1.5.3.2 Grado de Concentración .....	12
1.6 MEDIDAS RESUMEN DE LA FECUNDIDAD .....	13
1.6.1 Tasa Global de Fecundidad .....	13
1.6.2 Tasa Bruta de Reproducción .....	13
1.6.3 Tasa Neta de Reproducción .....	14
1.6.4 Descendencia Final Neta .....	14
1.6.5 Edad Media de la Fecundidad .....	14
1.7 FUENTES DE INFORMACION .....	14
<b>CAPITULO 2: TEORÍAS O MODELOS DE FECUNDIDAD</b>	
2.1 EL MODELO DE DAVIS Y BLAKE: VARIABLES INTERMEDIAS .....	16
2.2 EL MODELO DE JOHN BONGAARTS .....	17
2.3 DETERMINANTES DE LA FECUNDIDAD .....	20
2.3.1 Fecundidad Diferencial .....	21
2.3.2 Factores Determinantes Hipotéticos .....	22
2.4 EL MODELO DE JUAN CHACKIEL .....	26
<b>CAPITULO 3: METODOLOGÍA</b>	
3.1 PROYECCIONES DE POBLACIÓN POR EL MÉTODO POR COMPONENTES .....	27
3.2 TRATAMIENTO DE LA INFORMACIÓN .....	28
3.3 APLICACIÓN DEL MODELO DE JUAN CHACKIEL .....	36
<b>COMENTARIOS Y CONCLUSIONES</b> .....	65
<b>BIBLIOGRAFIA</b> .....	66



## ÍNDICE GENERAL

	<b>Página</b>
<b>ÍNDICE GENERAL</b> .....	i
<b>ÍNDICE DE TABLAS</b> .....	i
<b>ÍNDICE DE GRÁFICOS</b> .....	ii
<b>ÍNDICE DE CONTENIDO</b> .....	ii

## ÍNDICE DE TABLAS

TABLA 1. Población total femenina, por grupos quinquenales de edad, Aguascalientes 2005 .....	28
TABLA 2. Población total femenina corregida, por grupos quinquenales de edad, Aguascalientes 2005 .....	33
TABLA 3. Población total femenina corregida y ajustada, por grupos quinquenales de edad, Aguascalientes 2005 .....	34
TABLA 4. Población total femenina corregida, ajustada y a mitad del año, por grupos quinquenales de edad, Aguascalientes 2005 .....	35
TABLA 5. Población femenina en edad de reproducción, por grupos quinquenales de edad, Aguascalientes 2005 .....	36
TABLA 6. Nacimientos femeninos, por grupos quinquenales de edad de la madre al nacimiento, Aguascalientes 2005 .....	36
TABLA 7. Parámetros Observados, por grupos quinquenales de edad, Aguascalientes 2005 .....	37
TABLAS 8. Parámetros Observados, por grupos quinquenales de edad por entidad federativa .....	39
TABLAS 9. Porcentaje de poblaciones femeninas totales, por entidad federativa .....	47
TABLA 10. Parámetros Estándares, por grupos quinquenales de edad .....	51
TABLA 11. Parámetros Estándares de la República Mexicana, por grupos quinquenales de edad .....	51
TABLA 12. Tasas específicas de fecundidad corregidas por grupos quinquenales de edad, Aguascalientes 2005, utilizando Parámetros Estándares de la entidad .....	52
TABLA 13. Tasas específicas de fecundidad corregidas por grupos quinquenales de edad, Aguascalientes 2005, utilizando Parámetros Estándares de la República Mexicana .....	53

**ÍNDICE DE GRAFICOS**

GRÁFICO 1. Tipos de Edad Cúspide .....	12
GRÁFICO 2. Esquema conceptual de los factores determinantes de la fecundidad .....	24
GRÁFICO 3. Nacimientos y Defunciones en el Diagrama de Lexis .....	30
GRÁFICO 4. Separación de Defunciones en el Diagrama de Lexis .....	30
GRÁFICO 5. Factores de Separación en el Diagrama de Lexis .....	31
GRÁFICO 6. Defunciones por generación y años de edad cumplidos al momento de la muerte .....	31
GRÁFICO 7. Población a mitad del año $t$ .....	32
GRÁFICO 8. Nacimientos femeninos, por grupos quinquenales de edad de la madre al nacimiento, Aguascalientes 1990, 1995, 2000 y 2005 .....	37
GRÁFICO 9. Parámetros Observados, por grupos quinquenales de edad, Aguascalientes, 1990, 1995, 2000 y 2005 .....	46
GRÁFICO 10. Comparación tasas específicas de fecundidad, Aguascalientes 2005 .....	54
GRÁFICO 11. Comparación tasas específicas de fecundidad, Baja California Sur 2005 .....	54
GRÁFICO 12. Comparación tasas específicas de fecundidad, Baja California 2005 .....	55
GRÁFICO 13. Comparación tasas específicas de fecundidad, Campeche 2005 .....	55
GRÁFICO 14. Comparación tasas específicas de fecundidad, Chiapas 2005 .....	55
GRÁFICO 15. Comparación tasas específicas de fecundidad, Chihuahua 2005 .....	56
GRÁFICO 16. Comparación tasas específicas de fecundidad, Coahuila 2005 .....	56
GRÁFICO 17. Comparación tasas específicas de fecundidad, Colima 2005 .....	56
GRÁFICO 18. Comparación tasas específicas de fecundidad, Distrito Federal 2005 .....	57
GRÁFICO 19. Comparación tasas específicas de fecundidad, Durango 2005 .....	57
GRÁFICO 20. Comparación tasas específicas de fecundidad, Guanajuato 2005 .....	57
GRÁFICO 21. Comparación tasas específicas de fecundidad, Guerrero 2005 .....	58
GRÁFICO 22. Comparación tasas específicas de fecundidad, Hidalgo 2005 .....	58
GRÁFICO 23. Comparación tasas específicas de fecundidad, Jalisco 2005 .....	58
GRÁFICO 24. Comparación tasas específicas de fecundidad, México 2005 .....	59
GRÁFICO 25. Comparación tasas específicas de fecundidad, Michoacán 2005 .....	59

GRÁFICO 26. Comparación tasas específicas de fecundidad, Morelos 2005 .....	59
GRÁFICO 27. Comparación tasas específicas de fecundidad, Nayarit 2005 .....	60
GRÁFICO 28. Comparación tasas específicas de fecundidad, Nuevo León 2005 .....	60
GRÁFICO 29. Comparación tasas específicas de fecundidad, Oaxaca 2005 .....	60
GRÁFICO 30. Comparación tasas específicas de fecundidad, Puebla 2005 .....	61
GRÁFICO 31. Comparación tasas específicas de fecundidad, Querétaro 2005 .....	61
GRÁFICO 32. Comparación tasas específicas de fecundidad, Quintana Roo 2005 .....	61
GRÁFICO 33. Comparación tasas específicas de fecundidad, San Luis Potosí 2005 .....	62
GRÁFICO 34. Comparación tasas específicas de fecundidad, Sinaloa 2005 .....	62
GRÁFICO 35. Comparación tasas específicas de fecundidad, Sonora 2005 .....	62
GRÁFICO 36. Comparación tasas específicas de fecundidad, Tabasco 2005 .....	63
GRÁFICO 37. Comparación tasas específicas de fecundidad, Tamaulipas 2005 .....	63
GRÁFICO 38. Comparación tasas específicas de fecundidad, Tlaxcala 2005 .....	63
GRÁFICO 39. Comparación tasas específicas de fecundidad, Veracruz 2005 .....	64
GRÁFICO 40. Comparación tasas específicas de fecundidad, Yucatán 2005 .....	64
GRÁFICO 41. Comparación tasas específicas de fecundidad, Zacatecas 2005 .....	64

## **ÍNDICE DE CONTENIDO**

<b>INTRODUCCION</b> .....	1
<b>CAPITULO 1: ASPECTOS GENERALES DE LA FECUNDIDAD</b>	
1.1 LA DEMOGRAFÍA Y CONCEPTOS FUNDAMENTALES .....	3
1.2 EL CONCEPTO DE FECUNDIDAD .....	5
1.2.1 Relación fecundidad-educación .....	6
1.2.2 Nacimiento del primer hijo .....	7
1.2.3 Fecundidad de reemplazo .....	7
1.3 DINÁMICA DE LA FECUNDIDAD Y MORTALIDAD EN MÉXICO .....	8
1.4 POLÍTICAS DEMOGRÁFICAS DE POBLACIÓN .....	10
1.5 TASAS DE FECUNDIDAD .....	11
1.5.1 Tasa Bruta de Natalidad .....	11
1.5.2 Tasa de Fecundidad General .....	11

1.5.3 Tasas Específicas de Fecundidad .....	11
1.5.3.1 Edad Cúspide .....	12
1.5.3.2 Grado de Concentración .....	12
1.6 MEDIDAS RESUMEN DE LA FECUNDIDAD .....	13
1.6.1 Tasa Global de Fecundidad .....	13
1.6.2 Tasa Bruta de Reproducción .....	13
1.6.3 Tasa Neta de Reproducción .....	14
1.6.4 Descendencia Final Neta .....	14
1.6.5 Edad Media de la Fecundidad .....	14
1.7 FUENTES DE INFORMACION .....	14
<b>CAPITULO 2: TEORÍAS O MODELOS DE FECUNDIDAD</b>	
2.1 EL MODELO DE DAVIS Y BLAKE: VARIABLES INTERMEDIAS .....	16
2.2 EL MODELO DE JOHN BONGAARTS .....	17
2.3 DETERMINANTES DE LA FECUNDIDAD .....	20
2.3.1 Fecundidad Diferencial .....	21
2.3.2 Factores Determinantes Hipotéticos .....	22
2.4 EL MODELO DE JUAN CHACKIEL .....	26
<b>CAPITULO 3: METODOLOGÍA</b>	
3.1 PROYECCIONES DE POBLACIÓN POR EL MÉTODO POR COMPONENTES .....	27
3.2 TRATAMIENTO DE LA INFORMACIÓN .....	28
3.3 APLICACIÓN DEL MODELO DE JUAN CHACKIEL .....	36
<b>COMENTARIOS Y CONCLUSIONES</b> .....	65
<b>BIBLIOGRAFIA</b> .....	66

## CAPÍTULO 1: ASPECTOS GENERALES DE LA FECUNDIDAD

El objetivo de este primer Capítulo es dar una explicación de la importancia que tiene la Demografía como ciencia al dar a conocer los diferentes aspectos que estudia, así como permitirnos ampliar nuestro panorama de todo lo que conllevan los estudios de población y la utilidad que estos representan para las sociedades actuales, todo esto apoyado por una serie de conceptos demográficos que son necesarios conocer para entender lo antes mencionado y para poder llevar a cabo el desarrollo del trabajo.

### 1.1 LA DEMOGRAFÍA Y CONCEPTOS FUNDAMENTALES

La Demografía es una ciencia social que se encarga de estudiar estadísticamente la dimensión, estructura, dinámica, evolución y los acontecimientos sociales que ocurren a los miembros de una población a lo largo de su vida (Livi Bacci, 1993).

Se puede decir que este estudio tiene tres extensiones: 1) la medición, que es la cuantificación de los eventos poblacionales y que responde a algunas preguntas como: ¿Cuántos hay?, ¿Cuántos nacen?, ¿Cuántos trabajan?, ¿Quiénes mueren?, etcétera; 2) la explicación, que es el análisis de causas de los efectos y que contesta a: ¿Por qué se tienen más hijos en Nigeria que en España? ¿Por qué se dan las migraciones? ¿Por qué hoy mucha más gente llega a vivir 80 años?, por ejemplo; y 3) la fenomenología, que se encarga de la explicación de las variables (Spiegelman, 1972).

Debido a esto los datos demográficos que se obtienen hacen referencia, entre otros aspectos, al análisis de la población por edades, situación familiar, grupos étnicos, actividades económicas y estado civil; las modificaciones de la población, nacimientos, matrimonios y fallecimientos; esperanza de vida, estadísticas sobre migraciones, sus efectos sociales y económicos; grado de delincuencia; niveles de educación y otras estadísticas económicas y sociales.

El cómo cambia el tamaño de la población es el tema central de objeto de estudio de la Demografía. El estudio de la dinámica de una población se puede ver desde un punto de vista contable, menciono esto ya que si partimos de una población inicial para saber cuál es la población final tenemos que seguir las entradas y las salidas de la población. A una población se puede entrar de dos formas: por nacimiento o por inmigración. De una población se puede salir de dos formas: por muerte o por emigración. De aquí se tiene la igualdad demográfica básica denominada Ecuación Compensadora o Ecuación Fundamental de la Población que podemos describir de la siguiente forma: la población final es igual a la población inicial más los nacimientos menos las defunciones más los inmigrantes menos los emigrantes.

De este modo, llamando  $P(t)$  a la población a principio del año  $t$ ,  $N(t)$  a los nacimientos registrados en ese año,  $D(t)$  a las defunciones, y por último  $E(t)$  e  $I(t)$  a las emigraciones e inmigraciones, respectivamente, tenemos que en un año:  $P(t+1) - P(t) = \Delta P(t) = N(t) - D(t) + I(t) - E(t)$

Para hacernos una idea de lo grande que es la natalidad, la mortalidad o las migraciones tenemos que poner en relación los acontecimientos vitales con el total de población. De esta manera se definen las tasas brutas de natalidad, mortalidad, inmigración y emigración dividiendo el número de sucesos por la Población a la mitad del año ( $P_M(t)$ ), que se suele calcular cómo  $\frac{1}{2}[P(t+1)+P(t)]$ . Así tenemos entonces las tasas brutas expresadas como:  $TBN(t) = b(t) = N(t)/P_M(t)$ ;  $TBM(t) = d(t) = D(t) / P_M(t)$ ;  $TBI(t) = I(t) / P_M(t)$  y  $TBE(t) = E(t) / P_M(t)$ . Podemos darnos cuenta que todos estos indicadores son proporciones y en la práctica suelen multiplicarse por mil para expresarse así en tantos por mil.

Por lo que utilizando dichas proporciones podemos definir algunas tasas, como la tasa de crecimiento natural, que queda definida por la diferencia entre la tasa bruta de natalidad y de mortalidad, es decir,  $CN(t) = b(t) - d(t)$ . Esta tasa suele habitualmente expresarse en tantos por ciento en vez de en tantos por mil (es decir, suele multiplicarse por cien).

De igual forma también se puede definir la tasa de crecimiento social como la diferencia entre las tasas de inmigración y emigración, es decir,  $CS(t) = TBI(t) - TBE(t)$ .

Volviendo a la ecuación de crecimiento nos damos cuenta de que podemos ahora caracterizar el crecimiento de la población sumando la tasa de crecimiento natural y la tasa de crecimiento social. De este modo se obtiene la tasa de crecimiento de la población:  $CP(t) = CN(t) + CS(t)$ .

Hasta este momento hemos contemplado a la población en su conjunto. A menudo nos interesa clasificar la población en subgrupos más homogéneos, esto es, cuando estudiamos la estructura de la población. La clasificación por edades y sexos es la más utilizada puesto que gran parte del comportamiento demográfico está condicionada por estas dos dimensiones.

La representación gráfica en la que clasificamos la población de acuerdo a la edad y el sexo recibe el nombre de pirámide de población, pues para muchas poblaciones (aquellas que crecen o que tienen alta mortalidad) el aspecto del gráfico se asemeja al de una pirámide debido a que hay menos personas según aumenta la edad. La forma de la pirámide de la población es importante, pues nos indica lo joven o anciana que es esta población. Si la base es muy ancha, esto quiere decir que hay muchos jóvenes y esto tendrá implicaciones importantes para la educación o la estructura familiar, por ejemplo. Si la cúspide es muy ancha, tenemos una población madura o vieja, teniendo a su vez efectos sobre el gasto en salud o pensiones, por ejemplo.

La pirámide de población también nos informa sobre el pasado. Las personas de una edad determinada son personas que nacieron en un mismo período, es decir: cada franja de la pirámide de población representa a una generación o cohorte. Cohorte es cualquier grupo humano definido por haber experimentado cierto acontecimiento en un mismo período de tiempo. El acontecimiento puede ser de muy diverso tipo, como el haberse casado, haber seguido un curso docente, haber publicado un libro, etc. (cohortes de casamientos, cohorte escolar, cohorte literaria, respectivamente). Un caso específico de cohorte es la de nacimientos, es decir, la que constituyen las personas nacidas durante un mismo intervalo de tiempo (generalmente un año). A este tipo de cohorte se le llama, en Demografía, generación. Sin embargo, en muchas otras disciplinas se confunden ambos términos, y se habla de la "generación del 27", o de la "generación x" cuando, en estricta lógica demográfica, debería hablarse de cohortes. También es frecuente hablar de generaciones para referirse a los ascendientes y descendientes familiares dentro de una misma línea de filiación (Pressat, 1987). A lo largo del trabajo utilizaré ambos conceptos como sinónimos.

El número de nacidos inicialmente representaría el tamaño de la cohorte. Según pasan los años van falleciendo miembros de la cohorte de modo que si seguimos a una generación en una secuencia de pirámides de población, vamos viendo como su tamaño va disminuyendo. Esto ocurriría en ausencia de migraciones. Como las migraciones suelen afectar más a los jóvenes, la existencia de fuertes migraciones modifica la forma de la pirámide de población. Esto es particularmente evidente cuando la población que analizamos es relativamente reducida, por ejemplo, una ciudad o un pueblo.

Una generación puede ser seguida a lo largo de su vida, si lo hacemos hasta que todos han muerto podemos resumir cuál ha sido el comportamiento demográfico de la cohorte. A este tipo de análisis se le llama análisis longitudinal o de cohorte. La utilidad del análisis longitudinal no se restringe al puro análisis demográfico. En particular el análisis longitudinal es muy aplicable a la economía: podemos observar a qué edad los distintos miembros de una cohorte dejan de estudiar, comienzan a trabajar, se compran una vivienda o cualquier otra dimensión que nos interese (Pressat, 1983).

Para resumir que tan intensa ha sido la mortalidad de la cohorte estudiamos cuan longevos han sido sus miembros. En particular, es posible calcular cuántos años han vivido de media. Para ello tendremos que sumar las edades exactas al fallecimiento de todos ellos y dividir por el tamaño de la cohorte. A esta cantidad se le denomina esperanza de vida de la cohorte. La **edad exacta** es el intervalo transcurrido entre el nacimiento de una persona y el momento en que es observada. Se

trata de un *desiderátum*, ya que la exactitud es imposible en sentido estricto, pero se sobreentiende que requiere conocer, además de los años, también sus fracciones en meses y días. Lógicamente, sólo tiene sentido respecto a personas individuales. Cuando se tienen colectivos de personas, se clasifican en intervalos de edades, siendo el más común el de los años cumplidos. De hecho la **edad cumplida** corresponde al modo común de hablar de la edad: es el número de aniversarios cumplidos (los cumpleaños). Generalmente se agrupa la población en función de los años cumplidos, y ese es el tipo de tablas por edad más frecuente (Pressat, 1987).

Si queremos predecir cómo va a cambiar una población en un momento dado, la información que nos da la estructura por edades es importante: no todo el mundo tiene el mismo riesgo de morir. Es mucho más probable morir para un anciano que para un joven. Tampoco todas las personas pueden tener hijos, sólo las mujeres en edad fértil pueden dar a luz un hijo. Por este motivo para comprender la dinámica demográfica no basta con conocer las tasas brutas: una tasa bruta de mortalidad baja puede ser debida a que los riesgos de morir sean muy bajos o a que la población sea muy joven. Por este motivo construimos las tasas específicas de mortalidad por edades. Estas se construyen dividiendo las personas muertas a una determinada edad en un año por la población media de esa edad:  $m_x(t) = D_x(t) / P_M^x(t)$ , donde  $x$  indica la edad. En la práctica estas tasas se calculan de forma separada para hombres y mujeres puesto que las tasas son distintas para los dos sexos.

A partir de las tasas específicas de mortalidad por edades es posible construir una tabla de mortalidad de período. Esta tabla consiste en un ejercicio de imaginación que es un análisis de una cohorte sintética o ficticia, es decir, un análisis transversal, ya que seguimos a una cohorte supuesta de tamaño arbitrario, por ejemplo, 1000 individuos, y calculamos cuántos morirían a cada edad de esa cohorte si sus tasas de mortalidad son las tasas específicas del momento. Al número de muertes a cada edad de esa cohorte ficticia le denominamos  $d_x$ . Al número de supervivientes de esos 1000 que llegarían a cumplir  $x$  años se le llama  $l_x$ . Ambas son funciones de  $x$  que nos sirven para caracterizar la mortalidad en un instante dado.

Es también posible calcular la esperanza de vida al nacimiento de la cohorte ficticia,  $e_0(t)$ , que nos indica cuántos años vivirían de media unos individuos que experimentarían a lo largo de su vida las tasas de mortalidad por edades del momento actual. Esta es la medida pura de mortalidad de uso más común. Es importante señalar que es una medida de período, por lo que no responde a la experiencia de una cohorte real. Es errónea su interpretación, muy común por otra parte, como el número esperado de años que vivirá un recién nacido de ese año. Esta última cantidad depende de la mortalidad futura, y se corresponde con la esperanza de vida de la cohorte de nacidos en ese año. Sin embargo, esta sólo podrá ser conocida con certeza cuando todos los miembros de esa cohorte hayan fallecido.

## 1.2 EL CONCEPTO DE FECUNDIDAD

En demografía la fecundidad hace alusión al número medio de hijos tenidos por una generación, casi siempre femenina, a lo largo de su vida reproductiva (aunque también es posible el mismo cálculo para la fecundidad masculina), si a esas mujeres no les afectase la mortalidad durante ese periodo de su vida.

Fecundidad es la realización efectiva de la fertilidad. A menudo se confunden ambas denominaciones como resultado de una mala traducción del inglés, ya que en el ámbito anglosajón su significado es exactamente el opuesto, de modo que "fertility" equivale a "fecundidad" en castellano, y "fecundity" a "fertilidad". Como buena parte de la literatura especializada y de las agencias de noticias usan el inglés, la traducción literal y, por lo tanto, errónea, al castellano resulta sumamente frecuente. La diferencia entre ambos conceptos es similar a la existente entre la realidad y la posibilidad. La fecundidad se refiere a los hijos habidos y la fertilidad a la "capacidad" de tenerlos. Se puede ser fértil y no haber tenido ningún hijo todavía, o se puede haber tenido hijos (ser fecundo) y, en cambio, haber perdido posteriormente la fertilidad.

La fecundidad es una de las variables demográficas más importantes para evaluar las tendencias del crecimiento de la población en un país. Esta variable ha descendido en forma importante en muchos países, pero su nivel es todavía elevado en ciertos subgrupos poblacionales. La reducción de la fecundidad es considerada importante porque constituye una de las estrategias para la disminución de la mortalidad infantil y materna.

### **1.2.1 Relación fecundidad-educación**

En las últimas décadas las transformaciones sociales se han tornado un tanto aceleradas y esto ha tenido como consecuencia un impacto en las condiciones de vida de la población. Al centrar la atención en la población femenina, lo más relevante de este proceso han sido las modificaciones de su situación social en donde sobresale una creciente participación en la actividad económica remunerada, su incorporación a mayores niveles de escolaridad y el descenso de su fecundidad. El descenso de la fecundidad ha sido un tema central en la demografía, su interés se ha enfocado en el análisis de la baja en las tasas de fecundidad y en la identificación de sus determinantes directos. Las características de este proceso permiten estudiar la interacción entre situaciones de cambio social global y cambio demográfico. El análisis de la relación entre la escolaridad de la mujer y la fecundidad ofrece una posibilidad en este sentido.

La educación de la mujer afecta la edad de entrada a la unión al darle autonomía respecto a la elección del momento en el cual decide unirse y tener hijos. Su permanencia en la escuela, le brinda la posibilidad de retrasar la entrada a la unión y al mismo tiempo adquiere la posibilidad de, con mayor valoración, insertarse en el mercado laboral, lo que hace que su meta inmediata no sea el matrimonio, la unión o la maternidad.

La existencia de la relación entre educación y fecundidad ha sido ampliamente reconocida y constatada a través de diversos estudios demográficos en países en desarrollo (ONU, 1983); estudios empíricos han mostrado la existencia de una relación inversa entre estas dos variables; es decir, las mujeres que tienen mayor nivel educativo, tienen un menor número de hijos que aquellas sin educación. En Latinoamérica, por ejemplo, se ha observado que las diferencias más importantes se dan entre mujeres que no asistieron a la escuela y aquellas que completaron al menos la educación primaria (Weinberger, 1987), situación que probablemente esté apuntando hacia la existencia de una relación entre estatus social de la mujer y su fecundidad.

La educación es ampliamente mencionada como un concepto clave en el entendimiento del comportamiento reproductivo, algo único sobre la propia educación de las mujeres, que conlleva cambios en el comportamiento reproductivo (Kasarda, 1986). En países en desarrollo, la transición de un comportamiento tradicional a uno moderno, se ha constituido en un hecho importante en la reducción de los niveles de fecundidad. La educación de las mujeres ha contribuido a esa transición a través del mejoramiento de la posición de la mujer dentro del hogar y la comunidad; la educación permite a la mujer asumir más autonomía, poder y mayor control de su propia vida así como participar en la toma de decisiones familiares y en decisiones concernientes a su comportamiento reproductivo (Mason, 1984; Kasarda, 1986; Smock, 1988), es decir, la educación les permite tener mayor reconocimiento por figuras tradicionales de autoridad e inclusive reduce las inequidades genéricas al interior de la pareja y dentro del hogar (Caldwell, 1979; Caldwell, 1985; Jejeebhoy, 1995). De igual manera, la educación inculca actitudes que favorecen la anticoncepción y restringen el tamaño de la familia (Oppong, 1983; Caldwell 1980, Kasarda, 1986), lo cual ayuda a que las mujeres tengan intereses que vayan más allá de lo doméstico (Kritz y Gurak, 1989; Le Vine, 1991).

La relación entre educación y planificación familiar ha sido ampliamente reconocida. La educación incrementa la comunicación en la pareja sobre la planificación de los hijos que desean tener, de tal manera que modifica la decisión de uso de anticonceptivos (Cochrane, Lestie y O'hara, 1982), es decir, facilita una mayor participación de la mujer en la toma de decisiones sobre la elección de métodos anticonceptivos que ella desea usar.



Incrementando la educación femenina, se adquiere más y mejor información de los anticonceptivos modernos y su uso (Kasarda, 1987), además, las mujeres más educadas pueden leer el material impreso publicado que contiene información sobre planificación familiar (Freedman, 1976). Generalmente las mujeres más educadas tienden a tener mayor contacto con los programas de planificación familiar, que proporcionan información sobre los métodos disponibles, cómo funcionan y cómo pueden ser obtenidos.

Otra de las ventajas de la educación en la mujer es que facilita la aceptación de métodos anticonceptivos, eliminando barreras creadas por la desinformación.

### **1.2.2 Nacimiento del primer hijo**

La edad a la cual las mujeres comienzan su vida reproductiva constituye uno de los factores demográficos determinantes de la fecundidad de una población, al mismo tiempo que afecta en forma importante los niveles de mortalidad materna, mortalidad infantil y además los abortos. El nacimiento del primer hijo juega un papel fundamental en el proceso de transición a la edad adulta. El momento en que se produce esta transición es un factor preciso de la fecundidad y de la salud reproductiva y tiene consecuencias importantes en la trayectoria de vida futura de los individuos. Se estima que la edad media de las mujeres al nacimiento del primer hijo fluctúa, de acuerdo con la cohorte de referencia, entre los 21 y los 23 años de edad, siendo las integrantes de las generaciones más jóvenes, las que registran las edades más tardías (Luz María Valdés, 2000).

La conducta reproductiva de las adolescentes es un tópico de reconocida importancia, no sólo en lo concerniente con embarazos no deseados y abortos, sino también en relación con las consecuencias sociales, económicas y de salud. Los embarazos a muy temprana edad forman parte del patrón cultural de algunas regiones y grupos sociales, pero en las grandes ciudades generalmente no son deseados y se dan en parejas que no han iniciado una vida en común; o tienen lugar en situaciones de unión consensual, lo que generalmente termina con el abandono de la mujer y del hijo, configurando así el problema social de la "madre soltera". Muchos de estos embarazos terminan en abortos practicados por personas empíricas y en condiciones sanitarias inadecuadas.

Si bien las tasas de fecundidad de las adolescentes han descendido en la mayoría de los países en vías de desarrollo durante los últimos 20 años, aún así la conducta reproductiva de este grupo es una gran preocupación. En comparación con los cambios en fecundidad observados en los grupos de mujeres de mayor edad, en gran parte como resultado del uso de métodos de planificación familiar, las reducciones en la fecundidad de adolescentes son principalmente obtenidas mediante la postergación de la primera unión (Luz María Valdés, 2000).

Las pautas reproductivas han cambiado significativamente en México como resultado de la difusión de la planificación familiar, lo que ha hecho posible que las personas puedan ejercer un mayor dominio sobre el calendario e intensidad de la fecundidad. El cambio en las preferencias reproductivas se ha cristalizado en una disminución del número de descendientes al pasar de 7.3 a 2.4 hijos en promedio por mujer entre 1960 y 2000, así como en la disminución de los embarazos de alto riesgo obstétrico (Luz María Valdés, 2000).

### **1.2.3 Fecundidad de reemplazo**

La fecundidad a nivel de reemplazo es el nivel de fecundidad al cual las mujeres dentro de la misma cohorte tienen precisamente suficientes hijas (en promedio) para "reemplazarse" dentro de la población. La fecundidad de reemplazo se puede medir con dos tipos distintos de tasas; cuando la tasa neta de reproducción toma un valor 1.0 se obtiene el nivel de reemplazo. La tasa global de fecundidad también puede utilizarse para indicar la fecundidad a nivel de reemplazo mostrando el número promedio de niños que sería suficiente para reemplazar a ambos padres dentro de la población. Se necesitan tasas globales de fecundidad mayores al número exacto de 2.0 (un niño

por cada uno de los padres) para alcanzar niveles de reemplazo debido a que nacen unos cuantos más varones que mujeres y no todas las mujeres sobreviven hasta llegar a sus años reproductivos.

Una vez que se alcanza la fecundidad a nivel de reemplazo, los nacimientos alcanzarán gradualmente un equilibrio con las muertes y, en ausencia de inmigración o emigración, una población eventualmente dejará de crecer y se volverá estacionaria. El tiempo que toma en realizarse este proceso varía ampliamente dependiendo de la estructura por edad de la población.

### 1.3 DINÁMICA DE LA FECUNDIDAD Y MORTALIDAD EN MÉXICO

El proceso por el cual pasan las poblaciones de una primera situación de descenso de la mortalidad a la posterior disminución de la fecundidad, después de tener niveles altos en ambos aspectos, es conocido como transición demográfica.

La mortalidad en México descendió a mediados del siglo XIX debido a que las epidemias desaparecieron con la introducción de medidas de salud pública y de control sanitario. Sin embargo hubo que esperar hasta los años veinte del siglo pasado para que la reducción ininterrumpida de la mortalidad cobrara una magnitud nunca antes observada, que marcó el principio de la transición demográfica (Lozano, 2002).

Este proceso marcó un cambio radical en el ritmo de crecimiento y en la estructura por edad de la población durante la última mitad del siglo XX. La tasa de crecimiento de la población se redujo a la mitad entre 1970 y 2000, en tanto que la población menor de quince años disminuyó su proporción respecto de la población total, de 46 a 34 por ciento, en el mismo periodo de años (Lozano, 2002). En la actualidad, pese a que las bajas tasas de mortalidad y fecundidad persisten, la emigración internacional hacia los Estados Unidos ha contribuido significativamente a la disminución del ritmo de crecimiento de la población en México.

El comportamiento de la fecundidad en el país ha experimentado un descenso de suma consideración a partir de mediados del siglo anterior. La disminución en los niveles de la mortalidad antecedió a la disminución de la fecundidad, ello explica porque durante las décadas de 1960 y 1970, México vivió tasas de crecimiento tan elevadas, en realidad históricas. A mitad de la década de los años sesenta, la fecundidad alcanzó su máximo histórico, con 7.3 hijos promedio por mujer. Entre 1963 y 1973, este promedio disminuyó en poco más de un hijo, como resultado del cambio en las pautas reproductivas de los y las residentes de las ciudades y de los grupos sociales mejor situados en la estructura social (Valdés, 2000).

Entre 1974 y 1984, el promedio de hijos por mujer, medido a través de la tasa global de fecundidad, descendió muy rápidamente de 6.1 a 4.2 hijos, con un decremento medio anual de 0.2 hijos. Este indicador continuó disminuyendo en los años siguientes, aunque a un ritmo más lento: en 1994 alcanzó un nivel promedio de poco más de 2.9 hijos por mujer y en el año 2000 se situó en 2.4 hijos (Valdés, 2000).

Durante las últimas tres décadas del siglo XX, la población de México prácticamente se duplicó al pasar de 48.2 millones de personas en 1970, a 97.5 millones en el año 2000. Aunque se trata de un crecimiento de más de cien por ciento, las tasas medias anuales de crecimiento (TMAC) fueron disminuyendo paulatinamente a lo largo de esos treinta años. Así vemos que entre 1960 y 1970 la TMAC fue de 3.4, entre 1970 y 1990 esa misma tasa bajó a 2.6, entre 1990 y 1995 el mismo indicador continuó a la baja ubicándose en 2.0, para cerrar en el quinquenio 1995-2000 en una TMAC de 1.6 (Lozano, 2002).

En el periodo que va de 1995 a 2000, anualmente nacieron alrededor de 2.34 millones de niños y ocurrieron cerca de 440 mil defunciones anuales. Ello implica un crecimiento anual de la población de alrededor de 1.9 millones de personas. De acuerdo con estos datos, la TMAC entre 1995 y 2000 sería de 1.9, cifra que refleja el **crecimiento natural** de la población mexicana. Sin embargo,

si tomamos en cuenta que anualmente salieron del país 310 mil individuos (de acuerdo con estimaciones del Consejo Nacional de Población) la tasa real de crecimiento de la población mexicana entre 1995 y 200, conocida como tasa de **crecimiento social**, fue de 1.6 (Partida, 2001).

La disminución de la mortalidad ha venido ocurriendo desde la primera mitad del siglo XX. Entre 1930 y 1960 el número de defunciones se redujo de 27 a 12 individuos por cada 1,000 habitantes, respectivamente. En 1980 este mismo indicador (tasa bruta de mortalidad) se redujo a 7 defunciones por cada mil habitantes, a 5 en 1990 y a 4 en el año 2000 (INEGI, 2001).

Esta tendencia a la baja en el número de defunciones es reflejo, por un lado de la disminución de la mortalidad durante los primeros años de vida (mortalidad infantil) y de la reducción del riesgo de morir, es decir del aumento en la esperanza de vida. Respecto a la mortalidad infantil vemos que mientras que en 1930 morían 156 niños por cada mil niños que nacían, esa cifra se redujo a 53 en 1980, a 36 en 1990 y a 25 en el año 2000. Por cuanto a la esperanza de vida, en 1930 los hombres en promedio vivían 33 años y las mujeres 35 años. Las cifras aumentaron a 58 años para hombres y a 61 años para mujeres en 1970, alcanzando valores de 73 y 77 años respectivamente para el año 2000 (Lozano, 2002).

Esta espectacular caída de la mortalidad en México, que obedeció en buena medida al aumento en el control y regulación de enfermedades infecciosas y parasitarias, y al avance en general de la infraestructura médica y sanitaria del país, no se presenta de una forma homogénea a lo largo del territorio nacional. Como ejemplo podríamos presentar los indicadores de la mortalidad infantil para el año 2000. Se había señalado que a escala nacional, durante ese año murieron en promedio 25 niños por cada 1,000 nacidos vivos registrados. Sin embargo, esa cifra fue de 30.7 niños en Chiapas, 30.5 en Oaxaca, 28.6 en Guerrero, mientras que en el Distrito Federal fue de 19.8 muertes infantiles por cada mil nacidos vivos, 20.9 en Nuevo León y 21.9 en Aguascalientes (Lozano, 2002).

La disminución en los niveles de la mortalidad antecedió a la disminución de la fecundidad. El inicio del descenso de la fecundidad en México lo podemos ubicar a mediados de los años sesenta. De acuerdo con cifras del Consejo Nacional de Población, la tasa bruta de natalidad (nacimientos por cada mil habitantes) fue de 45 en 1960 y de 41.7 en 1970. Aunque en estos diez años se presenta ya una incipiente disminución de la fecundidad, es entre 1970 y 1980 en que el descenso es mucho más marcado, pues el número de nacimientos por cada mil habitantes bajó a 35 en 1980, a 28 en 1990 y a 23.4 en 2000 (Lozano, 2002).

La disminución de la fecundidad es sin duda el principal determinante de la reducción del crecimiento de la población y de los cambios recientes en la composición por edad de la población mexicana (Gómez de León, 1999). A su vez la disminución de la fecundidad es un claro resultado (entre otros muchos factores) de la prevalencia en el uso de métodos anticonceptivos. Así vemos como en 1976, únicamente el 30 por ciento de las mujeres casadas o unidas en edad fértil, eran usuarias de algún método de planificación familiar. Para fines de la década de los noventa, las cosas habían cambiado radicalmente, ya que en 1997, el 68 de las mujeres unidas eran usuarias de algún método anticonceptivo, mientras que el 15 por ciento eran ex usuarias, y sólo el 17 por ciento de estas mujeres nunca fueron usuarias (Lozano, 2002).

Al igual que en el caso de la mortalidad, la disminución de los niveles de fecundidad no se presentó de manera homogénea en todo el país. Así vemos como mientras que a escala nacional la tasa global de fecundidad (hijos por mujer en edad fértil) en el año 2000 fue de 2.4 hijos, en estados como Puebla, Guerrero, Oaxaca y Chiapas el número de hijos por mujer fue de 3, en tanto que en entidades como el Distrito Federal, Baja California Sur y Nuevo León el número promedio de hijos por mujer fue menor a 2.1 (Lozano, 2002).

La caída de la fecundidad significó un proceso gradual de estrechamiento de la base de la pirámide de población y el desplazamiento de generaciones numerosas hacia las edades centrales, es decir hacia las edades comprendidas entre los 15 y 64 años. De esta forma, pese a que la población

menor de 15 años aumentó alrededor de 50 por ciento entre 1970 y 2000 (de 22 a 33 millones de personas), esa misma población disminuyó su importancia respecto de la población total, de 46 a 34 por ciento. En tanto el grupo de 15 a 64 años aumentó su tamaño en 2.5 veces, al pasar de 24 millones en 1970 a 59 millones en el año 2000. El aumento en la esperanza de vida significó a su vez un crecimiento notable del grupo de edad de 65 años o más, tanto en términos absolutos como relativos: mientras que en 1970 este grupo contaba con 1.8 millones de individuos, para el año 2000 aumentó a casi 5 millones de personas (Lozano, 2002).

La transformación en la estructura por edad de la población mexicana ha sido asumida en círculos oficiales de México como un proceso que propiciará "... una relación cada vez más ventajosa entre la población dependiente (menores de 15 años y mayores de 65) y la población en edad laboral (entre 15 y 64), lo que abrirá durante las próximas tres décadas una 'ventana de oportunidad transitoria' o 'bono demográfico', al aumentar más rápidamente la población en edad laboral que la población dependiente" (Poder Ejecutivo Federal, 2001). El indicador que se emplea para mostrar la relación entre la población dependiente y la población en edad laboral se le conoce como índice de dependencia, el cual indica una disminución entre 1970 y 2000 de 99.7 por ciento a 64.3 por ciento, respectivamente (Lozano, 2002).

#### **1.4 POLÍTICAS DEMOGRÁFICAS DE POBLACIÓN**

Una política demográfica de población es un conjunto de medidas, programas y planificaciones, adoptadas por un gobierno con el fin de producir cambios cuantitativos y cualitativos en los procesos demográficos (Tapinos, 1988). Estas políticas tienen como objetivo lograr un desarrollo humano sostenible o un desarrollo con equidad, en otras palabras, que contribuya a mejorar la calidad de vida de las personas y a reducir las desigualdades existentes entre los habitantes. Toda política de población está sustentada por un proyecto de desarrollo económico y social más amplio (De Miguel y J. Díez, 1985).

El factor alrededor del cual se han aplicado las políticas demográficas más importantes es el crecimiento de la población. En tal sentido se han emprendido políticas pronatalistas y antinatalistas.

Por un lado, los países industrializados, en especial los europeos, han adoptado políticas pronatalistas como respuesta al descenso de la fecundidad, tratando de fomentar las familias numerosas. Surgieron en Europa tras la Primera Guerra Mundial, al detectarse el fenómeno demográfico de la disminución de la natalidad en un periodo bélico, y se hicieron parte de la ideología de los regímenes fascistas. Un planteamiento similar ocurrió en la España del franquismo, donde coincidió además con la orientación nacional católica de ese régimen. Así, las medidas más importantes fueron prohibir o limitar el uso de métodos para controlar la fecundidad y promover la natalidad mediante incentivos económicos. Rusia, Francia, Alemania y Suecia constituyen ejemplos de países de la aplicación de estos tipos de políticas.

Por otro lado, los países en desarrollo han establecido las políticas antinatalistas, que fomentan desde los años setenta el control de la natalidad en los países subdesarrollados. La más radical es la política de un sólo hijo en la República Popular China, que se ha venido sosteniendo durante varias décadas, con consecuencias demográficas profundas. Entre los países desarrollados se destaca Japón, que también aplicó programas de planificación familiar.

Otro factor sobre el que se aplicaron medidas y políticas importantes a nivel mundial es el de las migraciones, sean éstas internas o externas. En cuanto a las migraciones internas (especialmente rural-urbanas), varios países han establecido políticas para contrarrestar los movimientos espontáneos de población y alcanzar un mayor equilibrio en la distribución poblacional de todo el territorio. Con respecto a las migraciones internacionales los países de destino, en general, están desarrollando políticas restrictivas hacia los inmigrantes.

## 1.5 TASAS DE FECUNDIDAD

### 1.5.1 Tasa Bruta de Natalidad

Esta tasa que suele simbolizarse con la letra "b" y que ocasionalmente se nombra simplemente como tasa de natalidad es una medida de cuantificación de la fecundidad, que hace referencia a la relación que existe entre el número de nacimientos ocurridos en un cierto periodo de tiempo, generalmente un año, y la cantidad total de efectivos del mismo periodo.

Podemos calcularla dividiendo el número total de nacimientos en un año (N) entre la población total (P). Y en el caso de que se multiplique por mil se puede leer como el número de nacimientos de una población por cada mil habitantes en un año.

Tiene la ventaja de ser una medida sencilla y fácil de interpretar, pero adolece de algunas dificultades, pues en la comparación entre países puede arrojar diferencias que dependen más de la estructura por edad y sexo de la población que de la fecundidad de las poblaciones analizadas.

### 1.5.2 Tasa de Fecundidad General

La Tasa de Fecundidad General simbolizada como "TFG" es un medidor de la fecundidad, que hace referencia a la relación que existe entre el número de nacimientos ocurridos en un cierto periodo de tiempo, generalmente un año, y la cantidad de población femenina en edad fértil en el mismo periodo.

Esta tasa se calcula dividiendo el número de nacimientos totales en un año (N) entre la población femenina de 15 a 49 años ( ${}_{35}PF_{15}$ ), que es la población femenina en edad de concebir y lo podemos interpretar como el número de nacimientos por cada mil mujeres (siempre y cuando dicho cociente se multiplique por mil) en edad fértil a lo largo de un año. Cabe mencionar que hay mujeres menores 15 años y mayores de 49 que son capaces de concebir pero debido a que el número de ellas es muy pequeño no se toman en cuenta.

En alusión a la efectividad es mejor para medir y comparar la fecundidad entre países que la tasa bruta de natalidad, pues considera los factores de estructura por sexo y edad que afectan de manera importante a la tasa bruta.

### 1.5.3 Tasas Específicas de Fecundidad por Edad

Las tasas específicas de fecundidad permiten determinar el patrón de fecundidad para cada edad o grupo de edades, en las mujeres durante el período fértil. Estas tasas representan la frecuencia con que ocurren los nacimientos para una determinada edad o grupo de edades, con respecto a la población femenina en esa edad o grupo. Generalmente las tasas específicas se representan con " $f_x$ " para el caso de una edad simple "x" o con " ${}_n f_x$ " para el caso del grupo de edad entre "x" y "x+n".

Corresponden al cociente entre el número de nacimientos de mujeres con edad cumplida "x" (o entre "x" y "x+n"), ocurridas en el período de interés, y la estimación del tiempo vivido por la respectiva población en este período. Aunque es posible determinar las 35 tasas para las edades simples entre 15 y 49 años, generalmente se trabaja con grupos quinquenales de edad.

A diferencia de la tasa bruta de natalidad, las tasas específicas no están afectadas por diferencias o cambios en la composición de la población por edad y por lo tanto son más útiles para comparar diferentes poblaciones o subgrupos y para medir cambios a través del tiempo. Sin embargo, las tasas específicas están afectadas por diferencias y cambios en el número o proporción de mujeres expuestas al riesgo de embarazo. Por lo tanto, los cambios en ellas pueden dar información

equivocada sobre el impacto de los programas de planificación familiar sobre la fecundidad cuando otros factores que afectan el riesgo de embarazo están cambiando; por ejemplo, para los grupos de 15 a 19 y de 20 a 24 años de edad, cuando la edad al casarse se encuentra en rápido aumento.

### 1.5.3.1 Edad Cúspide

La edad cúspide muestra el patrón de fecundidad de una población ya que representa la máxima tasa de fecundidad por grupo de edad. Es importante señalar que la edad a la que se alcanza la máxima tasa de fecundidad es independiente del nivel de la fecundidad de una población, este valor está más asociado con características biológicas, sociales y culturales de la población. Existen tres tipos:

La cúspide temprana, en la cual la máxima tasa de fecundidad se presenta en el grupo de edad de 20 a 24 años de edad.

La cúspide dilatada, en donde la máxima tasa de fecundidad se presenta entre los dos grupos de edades 20 a 24 y 25 a 29 años.

La cúspide tardía, en la cual la máxima tasa de fecundidad se presenta en el grupo de edad 25 a 29 años de edad.

Las tres cúspides se aprecian en la siguiente gráfica:

**GRÁFICO 1. Tipos de Edad Cúspide.**

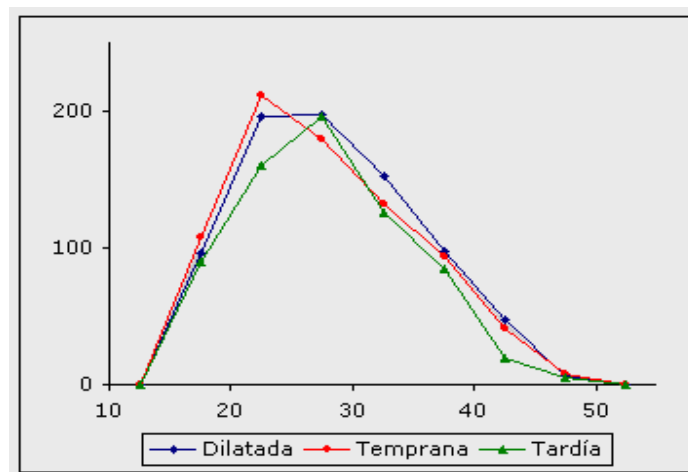

### 1.5.3.2 Grado de Concentración

El Grado de Concentración (GC) representa la desviación estándar de las tasas específicas de fecundidad y nos da a conocer en que edades se concentra mayormente la fecundidad, además nos informa si la población es de alta o baja fecundidad. Para efectos de su cálculo lo podemos separar en tres grupos:

Grado de Concentración de 15 a 19 años ( ${}_5GC_{15}$ ) que se calcula como  ${}_5f_{15} / \sum_n f_x$  y que será de alta fecundidad si el cociente es mayor del 10% y de baja fecundidad si es menor del 10%.

Grado de Concentración de 20 a 34 años, que se calcula como  $({}_5f_{20} + {}_5f_{25} + {}_5f_{30}) / \sum_n f_x$  y que se simboliza como  ${}_5GC_{20}$ . Este grado será de alta fecundidad si el cociente es menor del 75% y de baja fecundidad si es mayor del 75%.

Grado de Concentración de 35 a 49 años, simbolizado como  ${}_{15}GC_{35}$  y que se calcula mediante la fórmula:  $({}_5f_{35} + {}_5f_{40} + {}_5f_{45}) / \sum_n f_x$  y que será de alta fecundidad si el cociente es mayor del 15% y de baja fecundidad si es menor del 15%.

## 1.6 MEDIDAS RESUMEN DE LA FECUNDIDAD

Estas medidas que usualmente reciben el nombre de tasas (que no debería de ser así, ya que una tasa representa un cociente, y estas medidas no lo son), generalmente se utilizan con la información de cohortes sintéticas, sin embargo, también sería posible construirlas con información de cohortes reales. Dichas medidas son las que a continuación se describen.

### 1.6.1 Tasa Global de Fecundidad

La Tasa Global de Fecundidad, simbolizada como TGF, es una de las principales medidas de fecundidad ya que es utilizada mundialmente para realizar comparaciones en los patrones de fecundidad, entre las diferentes poblaciones. Se interpreta como el número de hijos nacidos vivos que, en promedio, tendría una mujer de una cohorte sintética de mujeres no expuestas a la mortalidad, durante el período fértil, y que están expuestas al patrón de fecundidad de la población de interés, en el momento específico de su cálculo.

La Tasa Global de Fecundidad puede ser calculada utilizando edades simples o grupos de edad. Sin embargo, dada su característica de medida transversal, se supone que durante todo el período fértil (15-49 años) seguirán el mismo comportamiento reproductivo de las tasas específicas de fecundidad, calculadas en un momento dado (se suponen constantes durante 35 años). Por esta razón la TGF se obtiene de la suma de las tasas específicas de fecundidad para cada edad individual, o de  $n$  veces esta suma, cuando se trabaja con grupos de edades entre "x" y "x + n".

### 1.6.2 Tasa Bruta de Reproducción

La Tasa Bruta de Reproducción (TBR) considera la importancia que tiene la mujer dentro del proceso reproductivo, esta tasa es similar a la Tasa Global de Fecundidad, solo que considera únicamente los nacimientos de niñas. Por esta razón, se concibe como el número de hijas nacidas vivas que, en promedio, tendría una mujer de una cohorte sintética de mujeres no expuestas a la mortalidad, durante el período fértil, y que están expuestas al comportamiento reproductivo de la población de interés, en el momento específico de su cálculo.

Debido a que únicamente considera los nacimientos femeninos, esta medida señala la posibilidad que tienen las poblaciones femeninas de reemplazarse. Una manera de calcular esta tasa es sumando las tasas específicas de fecundidad femeninas ( ${}_n f_x^f$ ) para cada edad individual, o de  $n$  veces esta suma, cuando se trabaja con grupos de edades entre "x" y "x + n".

Sin embargo, se ha observado que para diferentes poblaciones sin importar raza, lugar geográfico, cultura, etc. el promedio de nacimientos masculinos es de 105 niños por cada 100 niñas. Es decir, un índice de masculinidad al nacimiento de 105, el cual no tiene que ser exactamente este y podría variar alrededor de estas proporciones, pero podemos considerar la razón de nacimientos femeninos y masculinos dentro de una población como una constante, que usualmente se simboliza por "k" y que es igual al cociente de 100 entre 205, con un valor de 0.4878, por lo que otra manera de expresar la TBR es como  $k$  veces la TGF.

### 1.6.3 Tasa Neta de Reproducción

Uno de los principales problemas que acarrearán las últimas dos medidas, se basan en que no consideran la mortalidad femenina desde el nacimiento hasta el fin del período fértil; por ello, en poblaciones donde la mortalidad es muy alta, se tiende a sobredimensionar su patrón reproductivo. Por esta razón, la Tasa Neta de Reproducción (TNR), toma en cuenta el riesgo de mortalidad que experimentan las mujeres adultas (las madres) desde el nacimiento.

Al igual que la TBR esta medida se refiere al número promedio de hijas que tiene una mujer, de una cohorte sintética de mujeres durante su período fértil, sujetas al patrón de fecundidad del lugar en ese momento. Su valor interpretativo depende de que los patrones de mortalidad y fecundidad, se mantengan constantes en el tiempo, y entonces representa la capacidad de la población de auto-reemplazarse. Para su cálculo se requiere, además de la información sobre nacimientos por grupos de edades, la tabla de vida de la población durante el período de interés. Entonces la forma de calcularla sería multiplicando la Tasa Bruta de Reproducción por una probabilidad de sobrevivencia ( $p'(x)$ ), donde esta probabilidad se calcula como  $(l_x + l_{x+n}) / (2l_0)$ .

### 1.6.4 Descendencia Final Neta

La Descendencia Final Neta, simbolizada como DFN, es similar a la Tasa Neta de Reproducción, con la diferencia de que la primera contempla a hijos e hijas y no sólo a las hijas como lo hace la TNR. Por lo que la DFN se refiere al número promedio de hijos (hombres y mujeres) que tiene una mujer, de una cohorte sintética de mujeres durante su período fértil, sujetas al patrón de fecundidad del lugar en ese momento. Entonces una manera simple de calcularla sería dividiendo la TNR entre la constante “k” utilizada en la TBR.

### 1.6.5 Edad Media de la Fecundidad

La Edad Media de la Fecundidad (EMF) o también llamada Edad Esperada representa la edad a la que en promedio las mujeres tienen a sus hijos. Este valor no es real, pues indica que si las mujeres tuvieran todos sus hijos a una sola edad, lo harían, en promedio, a esta edad. La forma de calcularla sería mediante la fórmula:  $[(17.5 \cdot {}_5f_{15}) + (22.5 \cdot {}_5f_{20}) + (27.5 \cdot {}_5f_{25}) + (32.5 \cdot {}_5f_{30}) + (37.5 \cdot {}_5f_{35}) + (42.5 \cdot {}_5f_{40}) + (47.5 \cdot {}_5f_{45})] / (\sum_n f_x)$ , donde las cantidades 17.5, 22.5, ..., 47.5 representan los puntos medios de los grupos de edad 15-19, 20-24, ..., 45-49 respectivamente y que son nombradas marcas de clase.

## 1.7 FUENTES DE INFORMACION

La principal fuente de información, la constituye las estadísticas vitales de nacimientos (nacidos vivos) provenientes del registro civil. Para poder realizar un estudio detallado sobre fecundidad, se requieren datos tales como el sexo de recién nacido y de la madre, edad, lugar de residencia habitual, estado conyugal, nacionalidad, etc. Similares características son necesarias en cuanto al padre.

En segundo lugar, los censos de población aportan importante información, que permite estimar la fecundidad por medio de métodos indirectos a través de preguntas, sobre el número de hijos totales y nacidos vivos, por citar algunas.

Las encuestas demográficas nos ayudan a estudiar a profundidad la reproducción en una población. Mediante la utilización de las encuestas, es posible recolectar información de los principales determinantes que influyen en el comportamiento reproductivo, detalles como historia de embarazos, edad promedio de unión, prácticas anticonceptivas, acceso a servicios de salud,



tradiciones culturales, etc. Del mismo modo, mediante una encuesta, es posible valorar el impacto de programas y de políticas tendientes a mejorar la salud reproductiva.

Algunas de las encuestas que, en este sentido se han realizado son: Las denominadas PECFAL (Programa de Encuestas Comparativas de Fecundidad en América Latina) que se aplicaron en los años sesenta, por medio del Centro Latinoamericano de Demografía (CELADE). Buscaban estimar los niveles de fecundidad por región y por grupos, además determinar otros elementos como nupcialidad, práctica anticonceptiva y su efecto sobre la fecundidad. En los años setenta, se aplicaron las encuestas WFS (World Fertility Survey), que corresponden a un programa de encuestas comparativas a nivel mundial. Fueron desarrolladas por el Instituto Internacional de Estadística (ISI) y financiado por las Naciones Unidas por medio del FNUAP (Fondo de las Naciones Unidas para Actividades de Población) y por el USAID (Agencia de los Estados Unidos para el Desarrollo internacional). Con estas encuestas se buscaba estimar los niveles de fecundidad y sus principales determinantes, así como efectuar comparaciones en el comportamiento de este determinante entre diferentes países. También se aplicaron las encuestas EPA (Encuestas de Prevalencia Anticonceptiva). Éstas se realizaron a finales de los setenta e inicios de los ochenta. Fueron coordinadas por el WHS (Westinghouse Health Systems) y su principal objetivo consistía analizar la práctica anticonceptiva. Un programa muy exitoso realizado entre los años ochenta y noventa, fue el de las encuestas DHS (Demographic and Health Surveys). Además de dar continuidad a los programas anteriores, incluía aspectos relacionados con la salud materno-infantil. Su aplicación la coordinó el IRD (Institute for Resource Development).

## **CAPÍTULO 2: TEORÍAS O MODELOS DE FECUNDIDAD**

En este Capítulo se darán a conocer algunos de los modelos o teorías que se han desarrollado a lo largo de la historia haciendo referencia al tema de la fecundidad y esto se hace con el objetivo de dar a conocer los diferentes aspectos que se pueden tomar en cuenta acerca de este tema tan importante en las sociedades actuales, y cómo es que en distintos momentos del tiempo los estudiosos del tema se enfocaban en aspectos diferentes cada uno de ellos, a pesar de que algunos de los modelos son consecuencia de anteriores. Y ya enfocándonos directamente en modelo de estudio de este trabajo se podrá apreciar que no existe mucha relación con los modelos que se explicarán a continuación, pero como ya se mencionó anteriormente, nos servirá para ampliar nuestro panorama acerca del tema.

### **2.1 EL MODELO DE DAVIS Y BLAKE: VARIABLES INTERMEDIAS**

En la distribución de la fecundidad por edades intervienen factores de tipo biológico y social. Considerando los de tipo biológico, existe un patrón de fertilidad por edades que da el límite biológico máximo que es factible esperar a cada edad. Según este modelo la capacidad de procrear comienza alrededor de los 14 años, aumentando hasta alcanzar su máximo a los 22 años (93%), luego comienza a decrecer gradualmente, hasta los 50 años, a partir de donde desciende aceleradamente. Este patrón se relaciona con la edad de la primera menstruación (12-13 años) y la última (45-50 años).

Pero en todas las sociedades este marco biológico es un límite teórico, porque en realidad la fecundidad es menor de lo biológicamente posible. Hay etapas en que la mujer no se ve expuesta al riesgo del embarazo, bien sea porque está enfrentando períodos de infertilidad o porque está embarazada. Estos factores, aunque son de naturaleza biológica, están a su vez condicionados por lo social y actúan dentro de su marco. Aquí entran en juego las llamadas variables intermedias de la fecundidad (intermedias entre lo biológico y lo social), la cual es una teoría para describir el descenso de la fecundidad.

Kingsley Davis y Judith Blake, en el año de 1957, dividen el proceso reproductivo en 3 etapas: el coito, la concepción y la gestación y el parto, e identifican once variables intermedias entre el proceso biológico (fecundidad) y los factores económicos, sociales y culturales:

Su esquema teórico es el siguiente:

I. Factores que afectan la exposición al coito (variables del coito):

- A) Los que rigen la formación y disolución de uniones en la edad fértil.
  - 1) Edad de iniciación en las uniones sexuales.
  - 2) Celibato permanente: proporción de mujeres que nunca participan en uniones sexuales.
  - 3) Intervalo de pérdida del período reproductivo transcurrido después de las uniones o dentro de ellas.
    - a) Cuando las uniones se rompen por divorcio, separación o abandono.
    - b) Cuando las uniones se rompen por muerte del marido.
- B) Los que rigen la exposición al coito dentro de las uniones.
  - 1) Abstinencia voluntaria
  - 2) Abstinencia involuntaria (a causa de impotencia, enfermedad, separaciones inevitables, pero temporales)

- 3) Frecuencia del coito (excluyendo los períodos de abstinencia)

## II. Factores que afectan el riesgo de concebir (variables de la concepción)

- 1) Fertilidad o esterilidad, afectadas por causas involuntarias.
- 2) Uso o no uso de la anticoncepción:
  - a) Por medios mecánicos o químicos
  - b) Por otros medios.
- 3) Fertilidad o esterilidad afectadas por causas voluntarias (esterilización, subincisión, tratamiento médico, etc.)

## III. Factores que afectan la gestación y el éxito del parto (variables de la gestación):

- 1) Mortalidad fetal por causas involuntarias (mortalidad intrauterina).
- 2) Mortalidad fetal por causas voluntarias (aborto inducido).

## 2.2 EL MODELO DE JOHN BONGAARTS

John Bongaarts, entre los años de 1978 y 1982, continuó el desarrollo teórico y metodológico de los aspectos considerados por Davis y Blake. En su modelo consideró cuatro variables intermedias como las principales: la proporción de mujeres en unión, anticoncepción, aborto inducido e infecundabilidad postparto por lactancia, argumentando la importancia secundaria de las restantes variables.

La *proporción de mujeres en unión* es una medida que se utiliza en vez de la tasa bruta de nupcialidad. Corresponde a la proporción de la población femenina en edad fértil que se encuentra en unión. La información para obtener esta medida se puede obtener de censos de población o encuestas demográficas. Esta medida puede ser calculada también por grupos de edad de  $n$  años. Si se multiplica por 100, se puede interpretar como el porcentaje de mujeres en unión entre el grupo de edades  $x$  y  $x + n$ .

El incremento de *uso de métodos anticonceptivos (anticoncepción)* tiene como consecuencia principal la transición de altos a bajos niveles de fecundidad. Los países de mayor prevalencia de uso de métodos son los de más baja fecundidad (Cuba por ejemplo, aunque aquí el aborto es practicado legalmente lo que da la posibilidad a la mujer de utilizarlo como método de planificación familiar), o son aquellos en los que el promedio de hijos por mujer se ha reducido más aceleradamente (Brasil y México) en las últimas décadas. El uso de anticonceptivos se ha incrementado debido a la existencia de programas nacionales de planificación nacional, que han generalizado el acceso a métodos anticonceptivos modernos permitiendo que se logre el tamaño deseado de familia, a cambios en las aspiraciones sobre el tamaño de familia y al continuo desarrollo de nuevas formas anticonceptivas.

En América Latina, salvo en Cuba y ahora en el D.F., el *aborto inducido* es penado por ley, a menos de que se trate del único medio para salvar la vida de la mujer, con algunas excepciones en ciertos países. Su práctica es clandestina por lo que no se registra ni su número ni sus características. Los pocos datos disponibles son estimaciones indirectas que se aproximan al problema, pero no lo miden exactamente. Es posible recurrir a métodos indirectos para estimar su

magnitud, fundamentalmente en lo que respecta a egresos hospitalarios con complicaciones de abortos. Hay consenso que a pesar de ser ilegal es frecuente en todos los países. Por lo tanto, esta es la variable intermedia que resulta más difícil de analizar por todas las controversias que se han tejido a su alrededor durante muchos años. La información necesaria para estimar el impacto del aborto sobre la fecundidad no está disponible. Datos del Consejo Nacional de Población (2000), indican que la incidencia del aborto ha disminuido de 230 mil abortos por año en el período 1985-1987 a 196 mil en el período 1995-1997. Las complicaciones del aborto representan la tercera causa de mortalidad materna en el país (Secretaría de Salud, 1997; Consejo Nacional de Población, 2000) y se ha señalado que muchas de las muertes maternas atribuidas a la hemorragia del embarazo son en realidad provocadas por complicaciones de abortos inseguros (Langer y Romero, 1996).

Después del parto y antes del retorno de la menstruación el riesgo de concebir es prácticamente inexistente (aunque se puede llegar a dar) y depende, en gran parte, de la duración e intensidad de la lactancia que, como se sabe, produce la supresión biológica de la menstruación y, en consecuencia, la postergación del regreso de la fertilidad. En países con alta fecundidad, la duración de la lactancia es alta pero hay evidencias que más allá de cierto período, sus efectos inhibidores disminuyen e inclusive desaparecen. Así, se ha demostrado que la lactancia exclusiva (que el bebé vive sólo de leche materna) protege a la mujer por el tiempo que dure, por lo general, seis meses.

Continuando con el modelo de Bongaarts (1978), tenemos que éste estima que el máximo nivel de fecundidad o lo que él llama tasa de Fecundidad Total (TF), deberá estar dentro del rango de 13 a 17 hijos por mujer con un promedio cercano a 15 hijos por mujer. Aparte de la TF, identifica tres tipos de niveles de fecundidad a partir de los cuales se pueden derivar los impactos de las variables intermedias de la fecundidad. Estos niveles de fecundidad además de la TF, son: Tasa Global de Fecundidad (TGF), Tasa Total de Fecundidad Marital (TM) y Tasa de Fecundidad Natural (TN). Dichas tasas se explican a continuación.

**Tasa de Fecundidad Total (TF):** Si a la ausencia de la soltería o no unión, uso de anticonceptivos y aborto inducido se agrega la falta de práctica de la lactancia y de la abstinencia post parto, entonces la fecundidad se incrementaría a su máximo posible, es decir la Tasa de Fecundidad Total (TF) que recibe el efecto combinado de las variables intermedias restantes de la fecundidad, mortalidad intrauterina espontánea y esterilidad permanente. Según el autor, la TF es constante y similar, cualquiera sea la sociedad de que se trate. En cambio, las otras tres varían ampliamente entre poblaciones.

**Tasa Global de Fecundidad (TGF):** es el promedio de hijos por mujer observado en una población y que resulta de la interacción de todas las variables intermedias.

**Tasa de Fecundidad Marital (TM):** Si todas las mujeres en edad reproductiva se casaran, entonces la TGF subiría a un nivel de fecundidad marital al excluirse el efecto de la soltería o no unión.

**Tasa Total Natural de Fecundidad Marital (TN):** Si todas las mujeres en edad reproductiva se casaran, si no usaran ninguna forma de anticoncepción y si, además, no practicaran el aborto inducido, la fecundidad marital subiría a un nivel de Tasa Natural de Fecundidad Marital.

En el Modelo de Bongaarts, los efectos en la fecundidad de las cuatro determinantes próximas más importantes, son medidos por el Índice de proporción de mujeres en unión (Cm), el Índice de anticoncepción (Cc), el Índice de aborto inducido (Ca) y el Índice de infecundabilidad post-parto (Ci). Estos índices pueden tomar valores entre 0 y 1, mientras más cercanos están del valor cero, mayor será su efecto inhibitor frente a la fecundidad.

La relación entre la fecundidad observada en las poblaciones medidas por la Tasa Global de Fecundidad (TGF), la fecundidad potencial (TF) y los índices que generan el paso de la fecundidad potencial a la fecundidad observada, se resume en la siguiente ecuación:

$$\mathbf{TGF = TF \times Cm \times Ca \times Cc \times Ci}$$

Si al nivel observado de fecundidad en una población (TGF.) se le elimina el efecto inhibitor del no matrimonio o unión conyugal, sin otros cambios frente a la fecundidad, esta se eleva hasta los niveles de la Tasa de Fecundidad Marital. Si también se elimina toda práctica anticonceptiva y de aborto inducido, la fecundidad crece hasta el nivel de la Tasa de Fecundidad Natural. Finalmente al eliminar también la práctica de la lactancia, la fecundidad se vuelve a incrementar hasta alcanzar el nivel potencial que como se mencionó, se mide por la Tasa de Fecundidad Total.

Los índices anteriormente mencionados se definen y se calculan de la siguiente manera:

$C_m$  = índice de proporción de mujeres en unión: tiende a uno a medida que una mayor proporción de mujeres en edad reproductiva están casadas o unidas y a cero cuando esta proporción es menor.

$C_e$  = índice de contracepción: se aproxima a uno cuando una menor proporción de mujeres fecundas usan anticonceptivos y a cero cuando es mayor el número de mujeres que usan contraceptivos 100% eficaces.

$C_a$  = índice de aborto inducido: tiende a uno cuando es menos importante el aborto inducido y a cero si la mayoría de los embarazos fueran abortados de forma inducida.

$C_i$  = índice de infecundidad post- parto: se aproximan a uno cuando la lactancia es menos importante y a cero si la duración de la lactancia es infinita.

$$\mathbf{TGF = 5 \sum f(a)}$$

donde:  $f(a)$  son las tasas específicas de fecundidad.

$$\mathbf{C_m = \sum m(a) \cdot g(a) / E_g(a)}$$

donde:  $m(a)$  = proporciones específicas de mujeres en unión.  
 $g(a)$  = tasas específicas de fecundidad marital.

$$\mathbf{C_e = 1 - 1.10 (u)(e)}$$

donde:  $u$  = proporción de usuarias de anticonceptivos entre las mujeres casadas o unidas en edad reproductiva.

$e$  = efectividad promedio en el uso de anticonceptivos

$$\mathbf{C_a = TGF / (TGF + A)}$$

donde:  $A$  = Total de nacimientos que se previenen por aborto se calcula de la siguiente forma:

$$A = 0.4 (TA)(1+u)$$

$TA$  = número medio de abortos que se realizan como promedio cada mujer en toda su vida fértil.

$$\mathbf{C_i = 20 / (18.5 + i)}$$

donde  $i$  = Duración media en meses de infertilidad desde el nacimiento a la primera ovulación postparto.

Para calcular la proporción de reducción de la fecundidad atribuible a cada una de las variables intermedias se resta la unidad (1) a cada uno de los índices obtenidos y el resultado se multiplica por 100.

## **2.3 DETERMINANTES DE LA FECUNDIDAD**

Antes de iniciar con la explicación del presente modelo, consideramos pertinente hacer mención de que la totalidad de esta sección (2.3) se extrajo del documento "Aspectos metodológicos y sociológicos de la fecundidad humana" escrito por Robert Carleton en 1970 y cuya bibliografía completa aparece en la parte final de la Tesis, esto con el objetivo de no ir citando la fuente en cada uno de los párrafos y hacer un poco más fluida la explicación del modelo.

El objeto principal del estudio de los determinantes de la fecundidad está marcado por el fenómeno de la transición demográfica, es decir, por el drástico cambio de altos a bajos niveles de fecundidad que se suscitaron junto con el proceso de industrialización y el desarrollo de la sociedad. Para ello, los demógrafos han distinguido dos enfoques principales para poder explicar éste fenómeno, los cuales se mencionarán a continuación.

El primer enfoque es el de la Fecundidad Diferencial, que se basa en la observación de que el descenso de anteriores niveles altos de fecundidad no ha sido comúnmente precedido y no se ha dado uniformemente entre todos los sectores de la población. Se identifican e investigan todas aquellas características de la población que diferencian a aquellos sectores de la población que estuvieron a la vanguardia del cambio secular en la fecundidad, en la suposición de que estas características representan una exposición diferencial a los factores determinantes fundamentales. Pero este enfoque, notablemente cuantitativo e inductivo, no ha sido efectivo en el desarrollo de una teoría explicativa debido a la dificultad de relacionar la dimensión de un diferencial dado con aspectos específicos del desarrollo económico y social.

El otro enfoque estudia la inmensa extensión de cambios en la organización social y económica de la sociedad que han sido asociados con el desarrollo económico, para seleccionar aquellos que en forma más plausible puede suponerse que han tenido un efecto causal en el subsecuente proceso del descenso transicional. Con este enfoque se ha producido una cosecha confusamente rica de hipótesis interesantes, todas ellas admirables, pero casi todas ellas expresadas en términos tan generales que su validez no puede ser verificada con ningún grado de precisión. Mientras abundan muchas teorías diferentes sobre los determinantes de la fecundidad, no existe una teoría sistemática de ellos en cuyos términos se puede acumular un conocimiento explicativo verificado.

Se puede mencionar que uno de los conflictos involucrados en el desarrollo de un marco teórico para los determinantes de la fecundidad reside en la gran complejidad del fenómeno. La determinación de la fecundidad parece estar relacionada con factores biológicos, psicológicos, sociológicos y económicos y, por lo tanto, requiere un enfoque interdisciplinario en el cual tienen que integrarse diferentes niveles de análisis. En referencia a los factores biológicos, han sido propuestas diversas teorías biológicas basadas en la distinción entre fecundidad y fertilidad. Estas teorías, al postular una muy simple relación entre desarrollo económico y fecundidad, eliminaron virtualmente la necesidad de utilizar variables económicas, sociológicas o psicológicas.

Entre los demógrafos existe una opinión prevaleciente de que la transición de una alta a una baja fecundidad surgió principalmente como consecuencia de la adopción voluntaria e intencional de prácticas de limitación de la familia, tales como la anticoncepción y el aborto inducido. La evidencia sustentada está limitada en su mayor parte al uso extendido de los métodos del control de la natalidad observados en ciertas poblaciones que ya han logrado obtener niveles bajos de fecundidad. Existen además indicios de que las prácticas eficientes de la planificación familiar, empiezan típicamente entre las familias, sólo después que han tenido el número de hijos deseados y por esta razón se encuentran selectivamente entre las parejas de fertilidad comprobada.

Sin embargo, esto que se menciona, no es una razón suficiente para concluir que la relativa y amplia variación en el nivel de la fecundidad entre estas sociedades pueda atribuirse a diferencias en fertilidad sobre la base de que el nivel de fecundidad observado representa el máximo biológico. Es muy escasa la evidencia acerca de la variación de la fertilidad entre poblaciones diferentes. Más aún, Davis y Blake han usado su sistema analítico de variables intermedias que afectan a la fecundidad para demostrar por qué la fecundidad, debido a la existencia de prácticas sociales y culturales que sirven sin intención a la limitación en el tamaño de la familia, ha caído siempre lejos de la capacidad biológica.

En la literatura demográfica se distinguen tres dimensiones diferentes en el estudio de la fecundidad: a) la limitación voluntaria e intencional de la fecundidad; b) la limitación voluntaria de la fecundidad que no es intencionada o motivada hacia la fecundidad, y c) variaciones en la fertilidad. Un marco teórico integrado completamente para la fecundidad tendría que tomar en cuenta estas tres dimensiones. Debido a que la creencia de que tanto la transición de una alta a una baja fecundidad así como las fluctuaciones y tendencias en las poblaciones de fecundidad reducida pueden explicarse principalmente en términos de un control motivado e intencionado de la fecundidad, los esfuerzos realizados en los años recientes para desarrollar una teoría de la fecundidad se han concentrado naturalmente en esta única dimensión.

La interrelación de los aspectos económicos, sociales y psicológicos de la fecundidad también han demostrado ser, en ocasiones, un tropiezo. Algunos de los psicólogos sociales han relacionado inadecuadamente sus variables psicológicas con la subyacente estructura social y económica y esta imperfección ha sido interpretada por algunos sociólogos y economistas como un intento de atribuir primacía causal a los factores socio-psicológicos (Hauser y Duncan, 1962). Su impaciencia con la que ellos consideran como reducción psicológica los lleva a expresarse de vez en cuando en términos susceptibles de ser interpretados como un reconocimiento insuficiente del papel de las variables subjetivas y motivacionales.

Posiblemente el inconveniente más formidable que enfrenta la formulación de un marco teórico satisfactorio de la fecundidad, más difícil que especificar la relación entre las diferentes teorías o hipótesis y la importancia relativa de cada una, más difícil también que los problemas de coordinación interdisciplinaria, es la exigencia de la verificación empírica. Cada una de las variables debe ser definida en términos cuantitativos y mensurables para que la relación entre las variables pueda formularse en forma inequívoca y conduzca a hipótesis empíricas verificables. El problema es cómo abordar mejor en términos rigurosamente metodológicos lo que se piensa que son realmente las teorías verdaderamente significativas acerca de la fecundidad, en lugar de limitar la investigación a aquellas hipótesis, casi invariablemente de menor importancia, cuya verificación hace sencillamente posible la presente metodología disponible. El problema expresado en términos "mínimax", es maximizar el significado teórico de las hipótesis por investigar, mientras se minimiza cualquier pérdida de rigor metodológico que pueda ser necesaria.

### **2.3.1 Fecundidad Diferencial**

En la fecundidad se pueden presentar diferencias importantes en varios aspectos. Por ejemplo, la distribución de las mujeres por edad de acuerdo al número de hijos que han tenido revela considerablemente diferencias en fecundidad en todas las poblaciones, existen siempre algunas mujeres que no han tenido hijos, algunas otras que solamente han tenido uno o dos y otras que han tenido más de diez.

Le nombramos diferenciales a las diferencias en fecundidad cuando se refieren a grupos claramente identificados de acuerdo con alguna característica social o económica, tal como lugar de residencia o nivel de educación. El principal interés en los diferenciales reside en su utilidad en el estudio de cambios en fecundidad, especialmente el gran cambio de altos o bajos que acompañan al desarrollo económico de los países ya industrializados. Este descenso en la fecundidad no ocurrió uniformemente entre todos los sectores de la población, sino que más bien

fue iniciado y avanzó más rápidamente en ciertos grupos distinguidos por características socio-económicas relacionadas inequívocamente con el proceso de desarrollo social y económico. Durante el periodo de transición demográfica, por lo tanto los diferenciales de fecundidad implican comúnmente una tasa diferencial de cambio en la fecundidad.

Generalmente se puede decir que el análisis diferencial de la fecundidad ha tenido más éxito describiendo como ocurrió el descenso transicional de la fecundidad que explicando por qué ocurrió. Una razón es la clase de variables que han usado los demógrafos en sus análisis históricos. Han tenido que trabajar con las características investigadas en los censos de población, casi siempre designados por funcionarios de gobierno cuyos propósitos eran totalmente diferentes del estudio de los determinantes de la fecundidad. Las características censales de los individuos cuando mucho se refieren únicamente a ciertos aspectos muy amplios de los cambios socio-económicos que han contribuido a disminuir la fecundidad y no tienen la capacidad de especificar cuál es el aspecto de la educación, de la urbanización, o del estatus socio-económico, que ejerce el efecto determinante. Con las mejoras en las encuestas de fecundidad se han abierto nuevas clases de información basadas en entrevistas intensas y utilizando preguntas formuladas específicamente por los demógrafos. Los datos obtenidos por estos estudios, sin embargo, han sido de poco uso.

Ciertos demógrafos prefieren desechar enteramente el carácter hipotético de los diferenciales como determinantes de la fecundidad y tratarlos simplemente como "indicadores". Desde el punto de vista, todas las variables asociadas con el nivel de fecundidad, independientemente de que exista algún fundamento para atribuirles fuerza determinante, pueden considerarse con completa legitimidad como índices de los (desconocidos) determinantes de la fecundidad y, por lo tanto, como indicadores de la fecundidad misma.

En la mayoría de la bibliografía acerca de los diferenciales de la fecundidad, el significado de los diferenciales tiende a ser totalmente evitado. Al reportar sobre la magnitud y tendencia de los diferenciales, su importancia se toma por dada sin que se haga ninguna intimación clara sobre si éstos están siendo considerados como indicadores del cambio de fecundidad o como determinantes hipotéticos. Evidentemente la intención es contribuir a la construcción de un cuerpo de relaciones verificables empíricamente, que con el tiempo pueden ser de utilidad para formular un marco teórico para la comprensión de la fecundidad.

### **2.3.2 Factores Determinantes Hipotéticos**

Acerca de la relación históricamente observada, y aun vigente, entre desarrollo económico y baja fecundidad, los demógrafos han llegado a la deducción lógica de que hay algo en el proceso de modernización, industrialización, urbanización, etc., que produce el cambio de alta a baja fecundidad. Sin embargo, no han estado satisfechos con esta generalización algo vaga. Han investigado el mecanismo específico por medio del cual el desarrollo económico y social podría determinar tan drástica modificación de los patrones de fecundidad. El cambio de la sociedad tradicional a moderna ha sido omnímodo y ha penetrado casi todos los aspectos de la vida. ¿Cuál o cuáles de estos cambios son los factores principalmente responsables por la transición de alta a baja fecundidad?

Naturalmente es aprobado por los estudiosos que trabajan en este campo, que la fecundidad humana es un fenómeno demasiado complejo para que sus variaciones sean explicadas por un solo factor social y cultural. Las explicaciones propuestas lo han sido más bien en términos de conjuntos de factores. Aunque existe una gran variedad de teorías con respecto a la transición de la fecundidad alta a baja, la mayoría se puede clasificar de acuerdo con la importancia que atribuyen a los cambios sociales y culturales asociados con el desarrollo económico en la modificación de la motivación de los padres hacia la dimensión de la familia. Diferencias de opinión con respecto a la motivación de los padres tienen implicaciones significativamente prácticas respecto de posibles tendencias futuras de la fecundidad en América Latina y otras regiones en



desarrollo, y especialmente, con respecto a la viabilidad y la conveniencia de realizar campañas intensas de programas de planificación de la familia con un medio de precipitar una rápida reducción de nacimientos en estos países.

En un extremo del continuum se encuentra el punto de vista de que en áreas de alta fecundidad siempre ha habido una demanda intensiva y amplia de anticoncepción, y que para bajar la tasa de natalidad es sólo necesario dar a la masa de la población la información y los elementos (Freedman, 1962). Una opinión algo similar sostiene que la transición de la alta a la baja fecundidad puede atribuirse en su mayor parte, a una extensión de la racionalidad reproductiva para toda la población, antes que a un cambio básico en los fines reproductivos o en la motivación (Ryder, 1963). En otras palabras, la importancia del desarrollo económico y social para la fecundidad ha consistido, principalmente en la mayor amplitud de la educación popular, junto con la extraordinaria evolución de la ciencia, y que sus impresionantes aplicaciones tecnológicas, prácticas y sociales, que han venido a reemplazar lo irracional en el pensar, por el uso científico y racional de los medios disponibles para alcanzar los fines deseados. Según esta posición, la difusión de la racionalidad reproductiva, esto es, el uso de anticonceptivos como un medio de regular la fecundidad para obtener el tamaño deseado de la familia, se podría efectuar en los países en desarrollo durante una etapa bastante temprana de su desarrollo económico y social, principalmente por la elevación del nivel general de educación y por el uso del efecto de demostración del pensar racional en el logro de mejores condiciones de vida en los países ya desarrollados.

A pesar de esto, la mayoría de los estudiosos, probablemente coincidiría en que es necesario en cierto grado de desarrollo social y económico antes de que haya una captación universal de la limitación de la familia, sea como el resultado de un programa de gobierno o de acción individual (Freedman, 1965). Hay enormes diferencias de opinión acerca de cuánto o qué aspectos específicos del desarrollo económico y social son un requisito previo para iniciar cualquier disminución sustancial de la fecundidad. Hay quienes sostienen que incluso hoy, en las sociedades agrarias los cambios sociales necesarios ya se han producido, y hay también muchos otros más pesimistas que mantienen que algunas o la mayoría de las variables decisivas han sufrido hasta ahora muy poco cambio en la mayoría de los países que se trata.

Inmenso es el directorio de los demógrafos que han tratado una y otra vez de organizar los diversos factores hipotéticos que afectan la fecundidad en una teoría de fecundidad sistemática aceptable por medio de la cual se puedan acumular conocimientos explicativos verificados. Se puede mencionar, por ejemplo, los esquemas conceptuales propuestos por Hill, Back y Stycos y por Mishler y Westoff, presentados alrededor de 1954 cuando el Comité sobre el Desarrollo de Planes para Nuevos Estudios en Fecundidad se esforzó en vano para llegar a un acuerdo con el campo teórico que pudiera integrar en futuros estudios de fecundidad las diferentes variables hipotéticas. En 1956, Davis y Blake sugirieron una serie de once variables intermedias como un nivel de análisis aparte en la secuencia causal que relaciona la variable dependiente, la fecundidad con las variables fundamentales de la estructura social y de la cultura. Las variables intermedias de Davis y Blake se entienden como completas y exhaustivas en el sentido que los factores sociales y culturales que afectan la fecundidad debe pasar a través de este nivel de análisis y provocar un cambio en una o más de estas once variables.

Probablemente lo que más se ha conseguido es una medida de convergencia al agrupar o clasificar todas las variables en distintos niveles de análisis que tienen un propósito útil de un inventario del número y complejidad de las variables (Freedman, 1967) y que, además puede ser usada para demostrar la interrelación de ciertas variables en un nivel de análisis con algunas variables en otros niveles.

Los diferentes tipos de variables están arreglados en orden, en forma de embudo, como se muestra en el Gráfico 1, en cuya parte angosta está la variable dependiente, el nivel de fecundidad, y volviendo a la parte más ancha, en cada nivel sucesivo de análisis se encuentra un tipo de variable más compleja, menos definida y, sin embargo, más importante en el sentido de ser más

fundamental. Esto es la secuencia causal que se presume pasa desde el nivel de análisis a la parte ancha, continuando finalmente hasta la parte angosta, donde queda afectado el nivel de fecundidad. Al rehacer el camino hacia atrás desde la fecundidad en la parte angosta, se pueden distinguir distintos niveles de análisis, dentro de los cuales se clasifican los factores que afectan la fecundidad: 1) el grupo de variables intermedias de Davis y Blake por los cuales se producen cambios en fecundidad, 2) el individuo, 3) la familia y 4) la mayor estructura social y económica.

A continuación se muestra el Gráfico anteriormente mencionado:

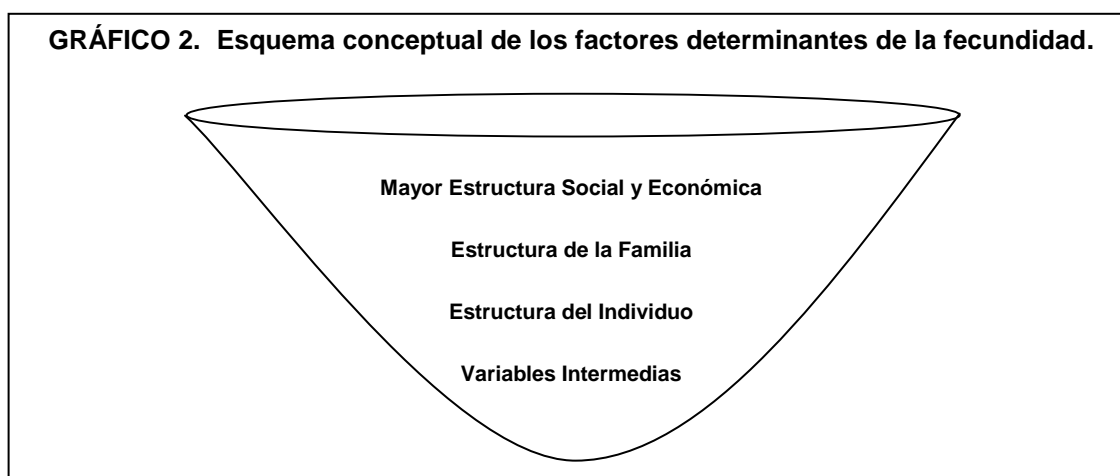

Las variables intermedias de Davis y Blake, cerca de la parte angosta del embudo, son variables instrumentales en el sentido de que cualquier cambio en la fecundidad debe efectuarse a través de un cambio en una o más de estas variables. Son once e incluyen factores tales como el uso o no de materiales anticonceptivos, la frecuencia de las relaciones sexuales dentro de uniones maritales, la incidencia de esterilidad, la incidencia de abortos provocados o espontáneos, cambios en la edad al casarse o iniciar las relaciones sexuales, la incidencia del celibato, y los cambios en la exposición al riesgo de concebir.

En la parte ancha, el siguiente nivel de análisis es el individuo. Aquí encontramos principalmente categorías de marco de referencia de la acción social: fines medios y normas. Los sociólogos conocen estas variables como las componentes de la interacción racional y voluntaria entre individuos.

Por fines entendemos las metas, objetivos o motivos que los individuos luchan por obtener. Incluimos no sólo fines en relación con la fecundidad y el tamaño deseado de la familia, sino también cualquier otro tipo de fin que pueda estar en conflicto con los fines de procreación del individuo o pueda reforzar a los mismos. Por ejemplo, hay fines relacionados con movilidad social o geográfica que a menudo pueden demostrarse incompatibles con los fines de alta fecundidad y conducir a una modificación de éstos.

Por medios entendemos el conocimiento y disponibilidad de lo que sea instrumento para lograr los fines de fecundidad del individuo. Encontramos variables tales como la disponibilidad de diferentes tipos de anticonceptivos y su costo, el conocimiento del individuo de acuerdo a su disponibilidad para poder utilizarlos.

Por normas nos referimos a las reglas sociales, costumbres, valores, ideales y actitudes que regulan el comportamiento individual, sea en el sentido de que el individuo ha sido incorporado en el curso de la socialización o en el sentido de que las debe tomar en cuenta y arriesgar al incurrir en sanciones si su conducta va en contra de ellas. Las normas sociales son los factores culturales

que afectan la fecundidad. Pueden referirse tanto a los fines de la fecundidad o a aquellos otros que pueden estar en conflicto con los fines de la fecundidad del individuo o reforzarlos. Por ejemplo, en aquellas sociedades o en aquellos sectores de una sociedad en que las normas sociales fomentan las aspiraciones de movilidad social, habrá generalmente más individuos que tengan aspiraciones en conflicto con un tamaño grande de familia. Las normas sociales pueden influir también en la selección de los medios utilizados para obtener los fines de fecundidad deseados.

Se debe señalar que los fines, las normas y los medios de los individuos están influidos en gran medida por su participación en las actividades de la familia y de la sociedad en general y, por lo tanto, por la estructura de las relaciones sociales en estas dos áreas, como también por cambios en estas estructuras. Antes de proseguir en estos niveles de análisis debemos destacar otra vez que las categorías de la acción social se aplican sólo en el caso de la acción racional voluntaria. Es legítimo e instructivo usar estas variables para explicar un descenso de la fecundidad producido por cambios en la tasa de abortos provocados; no sería así en el caso de la tasa de abortos espontáneos, un fenómeno puramente involuntario no motivado por fines.

En el nivel de análisis de la estructura de la familia hay cuatro tipos distintos de variables propias de la fecundidad:

Las decrecientes funciones de la familia que están asociadas con el desarrollo económico y social. Se hace referencia, principalmente, aunque de ninguna manera en forma exclusiva a la pérdida de la función de la familia como unidad de producción económica, con la consecuencia de que los hijos no constituyen en adelante una fuente de trabajo familiar no remunerada.

La estructura cambiante de las relaciones conyugales con el mayor reconocimiento dado el amor conyugal a expensas del énfasis previo sobre la función procreadora de las relaciones entre cónyuges. Se acepta la legitimidad y algunas veces aun la necesidad de relaciones sexuales entre los cónyuges sin riesgo de concebir. Una familia numerosa es vista como un obstáculo para el amor conyugal.

La relación cambiante entre padres e hijos junto con un creciente conocimiento de las necesidades de los niños y las responsabilidades de los padres hacia esas necesidades. El cambio es desde la explotación de padres a hijos a una relación de amor entre ellos y como consecuencia la calidad de la producción en lugar de la cantidad.

La mayor autonomía de la familia nuclear compuesta por marido, mujer e hijos, frente a la familia extendida que incluye a sus parientes, especialmente los abuelos y las familias nucleares de sus hermanos o hermanas. La decisión de cuántos hijos tener y la responsabilidad de educarlos se centra sobre los padres mismos en lugar de ser difundida a través de la familia extendida o quedar en manos del jefe de la familia extendida, por lo cual los padres son motivados a reflexionar acerca de las implicaciones de su comportamiento reproductivo.

Continuemos con la estructura social mayor, el último nivel de análisis en el extremo ancho del embudo. Se pueden distinguir aquí tres clases de variables diferentes:

Las funciones u órdenes institucionales dentro de las cuales se diferencia la sociedad.

El crecimiento y tamaño de sus instituciones.

La estructuración de funciones dentro de la institución.

Para poder estudiar estos tipos de variables y los cambios que ocurren típicamente en el curso del desarrollo social y económico, es conveniente examinar las principales explicaciones hipotéticas de la declinación transicional de alta a baja fecundidad que están asociadas con los cambios en cada una de estas variables, pero este análisis minucioso no es tema del presente trabajo.

## **2.4 EL MODELO DE JUAN CHACKIEL**

Este modelo fue desarrollado por Juan Chackiel en el año de 1979, el cual fue basado en ideas de William Brass y V. Kandiah quienes se apoyaron en la función de Gompertz linealizada mediante una transformación logarítmica. Con este modelo se pueden realizar ajustes del patrón de fecundidad por edades utilizando las tasas específicas de fecundidad y la Tasa Global de Fecundidad, ajustes que se deben de realizar debido a que las fuentes de información sobre fecundidad se obtienen de estadísticas vitales, encuestas y censos, los cuales presentan información en ocasiones de una calidad desconfiable, por lo que no pueden aplicarse confiadamente los métodos tradicionales de estimación.

Podemos mencionar que el modelo del doble logaritmo de la función de Gompertz sirve para realizar ajustes en la estructura por edad de la fecundidad y que el éxito que se pueda tener depende de la adecuada estructura por edad estándar utilizada. Otra utilidad es el poder desagregar la estructura por edad de la fecundidad, la cual se tiene en tasas específicas de fecundidad por grupos quinquenales de edades o en edades individuales.

También se puede señalar que otro uso del modelo, y que de hecho es el uso del presente trabajo, es para proyectar la estructura por edad de la fecundidad.

La explicación y desarrollo del modelo se presentará en el siguiente Capítulo de la Metodología debido a que los parámetros que se obtendrán en el presente trabajo están basados en este modelo.

## **CAPÍTULO 3: METODOLOGÍA**

### **3.1 PROYECCIONES DE POBLACIÓN POR EL MÉTODO POR COMPONENTES**

Cuando se trabaja con la población total de un territorio que se ha obtenido mediante los censos demográficos de al menos dos momentos diferentes, es de utilidad adicional calcular las proyecciones poblacionales con la finalidad de predecir el comportamiento futuro de dicha población.

Una proyección de población es un cálculo que refiere el crecimiento aproximado previsto en el número de habitantes de un lugar para un año futuro dado, partiendo usualmente de ciertos supuestos con respecto al curso que seguirán la fecundidad, la mortalidad y las migraciones.

Existen diferentes métodos para el cálculo de una proyección futura de una determinada población a partir de modelos de crecimiento y lo recomendable es emplearlos según el modelo al que se ajusta el comportamiento de la población respecto del tiempo.

Estos modelos incluyen variables básicas de población y no buscan predecir con exactitud la dinámica de una población o saber exactamente la cantidad de habitantes de ella, sino más bien explicar el tipo de dinámica esperada con base en el comportamiento de años pasados y su posible comportamiento futuro bajo el mismo esquema de crecimiento u otro distinto, para de esta manera prever estrategias de tipo demográfico, económico, de infraestructura y servicios, ambientales, entre otras.

Uno de los procedimientos más frecuentemente utilizados para el cálculo de proyecciones de población es el denominado Método por Componentes, mediante el cual a partir de la distribución por sexo y edad de una población inicial, se calcula la población futura de cada generación o grupo de generaciones aplicando en forma separada los supuestos sobre la fecundidad, la mortalidad y las migraciones.

Los parámetros que se calcularán en el presente trabajo son parámetros necesarios para poder realizar una proyección de población por el Método por Componentes, debido a que éstos se utilizarán al momento de proyectar el componente de la fecundidad de la población, ya que sirven para corregir las tasas específicas de fecundidad, que posteriormente se utilizan para obtener la Edad Cúspide, el Grado de Concentración, la Tasa Global de Fecundidad y la Tasa Bruta de Reproducción.

La aportación que se hace en el presente trabajo al calcular estos parámetros, que hasta el momento son inexistentes, es debido a que como no se cuentan con ellos, al instante en que se desea proyectar el componente de fecundidad en una proyección de población y se llega al punto donde se utilizan los parámetros para la corrección de las tasas específicas de fecundidad, lo que se hace es obtener una media aritmética de estos parámetros con los años con los que se está trabajando y esto para cada uno de los estados de la República Mexicana, entonces al contar con los parámetros que se calcularán nos ahorraremos este procedimiento y directamente se utilizarán los parámetros (que en el trabajo llamaremos parámetros estándares) en cualquier año y para cualquier estado del país.

El método que se aplicará en el presente trabajo es el modelo Bilogístico de Juan Chackiel, que cabe mencionar, no es el único método por el cual se puede proceder a realizar la corrección de las tasas específicas de fecundidad, por lo que esta aportación es de gran utilidad siempre y cuando se proceda a realizar la corrección utilizando este modelo.

### 3.2 TRATAMIENTO DE LA INFORMACIÓN

Para la obtención de los parámetros en el presente trabajo se tomó la decisión de trabajar con la información de los Censos Generales de Población y Vivienda de 1990 y 2000, así como con los Conteos de Población y Vivienda de 1995 y 2005, es decir, se trabajará con los datos de cuatro años que en realidad reflejan el comportamiento de la población a lo largo de 15 años de historia en nuestro país (1990-2005), ya que consideramos que este periodo de tiempo es suficiente para mostrar el comportamiento de la población mexicana, debido a que en los últimos años este comportamiento ha empezado a tornarse monótono y predecible y por ello consideramos que en un futuro éste no tendrá drásticos cambios, por lo que los parámetros que se calcularán se podrán utilizar en cualquier periodo de tiempo futuro sin ninguna dificultad, a menos de que se dé un cambio contundente en el tema de la fecundidad, para lo cual consideramos muy poco probable.

Para cada uno de los cuatro años en estudio se trabajará única y exclusivamente con los datos de la población femenina, ya que los parámetros que se calcularán son para adquirir las tasas específicas de fecundidad femeninas.

El tratamiento que se le dará a la información que se explica a continuación, se realizó para cada uno de los 31 Estados de la República Mexicana, así como para el Distrito Federal, es decir, este procedimiento se repitió 32 ocasiones y cada una de estas 32 veces para los cuatro años en estudio (1990, 1995, 2000 y 2005). Pero para fines prácticos en esta sección sólo se ejemplificará el procedimiento con un solo estado (que se tomó aleatoriamente), que es el estado de Aguascalientes y solamente se trabajará con un solo año (que también se tomó de manera aleatoria), que es el año de 2005.

En primera instancia lo que se realizará será el agrupamiento de la población femenina en grupos quinquenales de edad, desde el quinquenio de 0 – 4 años hasta el de 85 y más años, así mismo la distribución de la población No Especificada en cada uno de estos 18 quinquenios y este procedimiento se puede apreciar a continuación.

La distribución del grupo de edad No Especificado se realiza utilizando el Método de Ponderación, que consiste en repartir de manera equitativa en cada uno de los 18 quinquenios de 0 – 4 hasta 85 y más años, la población que no se especificó en el censo a qué grupo de edad pertenecía, para realizar esto se debe de multiplicar un factor “R” por cada uno de estos grupos de edad utilizando la siguiente fórmula:

$$R = (1 + P^{NE}) / (P^t - P^{NE})$$

donde: R es el factor

$P^{NE}$  es la población de No Especificado

$P^t$  es la población total

Siguiendo el procedimiento se obtiene una tabla como la siguiente:

**TABLA 1. Población total femenina, por grupos quinquenales de edad, Aguascalientes 2005.**

Aguascalientes 2005	
Grupo de Edad	MUJERES
0 - 4 años	58.964
5 - 9 años	60.080
10 - 14 años	60.318
15 - 19 años	55.038
20 - 24 años	50.132
25 - 29 años	45.277
30 - 34 años	44.914
35 - 39 años	39.497
40 - 44 años	32.976
45 - 49 años	26.452
50 - 54 años	20.882
55 - 59 años	15.615
60 - 64 años	12.384
65 - 69 años	8.907
70 - 74 años	7.077
75 - 79 años	5.082
80 - 84 años	3.537
85 y más años	2.920
<b>Total</b>	<b>550.052</b>

Fuente: Resumen General de II Censo de Población y Vivienda 2005, INEGI.

Las poblaciones de los años restantes de este estado así como el de todos los demás aparecen en el Anexo 1.

Ahora se procederá a realizar la corrección de la población obtenida anteriormente. Para el quinquenio de 0 – 4 años se utilizará el Método de Lexis cuya explicación se da a continuación.

Para este grupo de edad se realiza al mismo tiempo la corrección de la población y se traslada a la mitad del año.

Para poder realizar la corrección de este grupo de edad al 30 de junio del año  $t$ , se debe de contar con la siguiente información:

- i)  $N^{t-i}$  para  $i = 5, 4, 3, 2, 1, 0$ , que figuran los nacimientos registrados en los años de  $t-5$  a  $t$ .
- ii)  $D_x^{t-i}$  para  $i = 5, 4, 3, 2, 1, 0$  y para  $x = 0, 1, 2, 3, 4$ , que representan las defunciones registradas en los años de  $t-5$  a  $t$  por grupos individuales de edad.

Y dicha información debe tener la siguiente ubicación en el diagrama de Lexis.

**GRÁFICO 3. Nacimientos y Defunciones en el Diagrama de Lexis.**

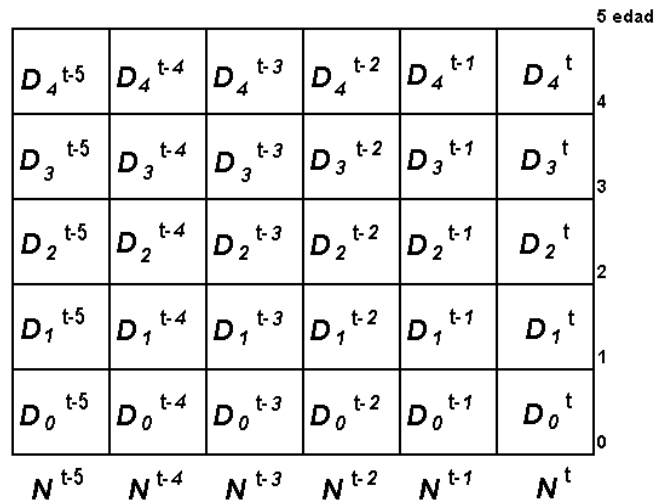

En el diagrama de Lexis se observa que las defunciones no están registradas por generación, es decir, las defunciones registradas en el año  $t$  con  $x$  años cumplidos al momento de la muerte, pertenecen a dos generaciones, por lo que es necesario separar las defunciones por generación en dos tipos: defunciones alfa ( $D_\alpha$ ) y defunciones delta ( $D_\delta$ ) y poder llenar los espacios de la siguiente manera:

**GRÁFICO 4. Separación de Defunciones en el Diagrama de Lexis.**

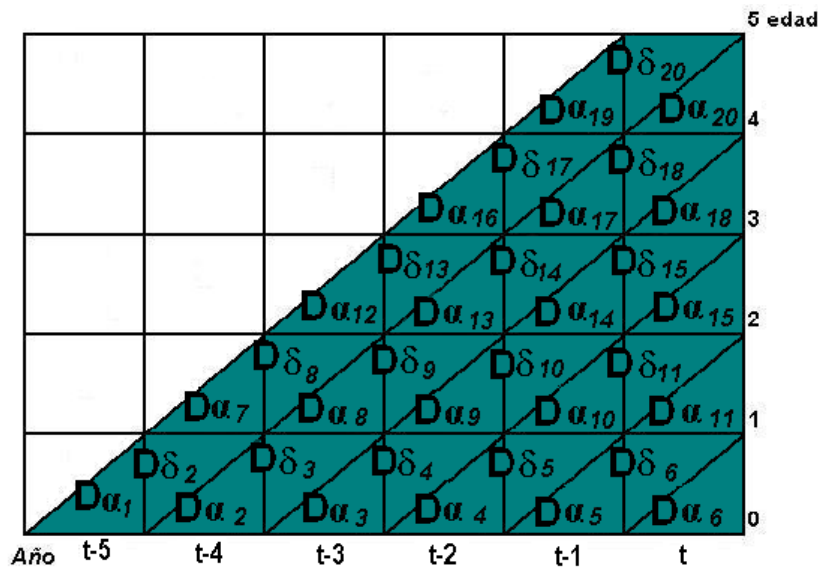

Para dividir las defunciones por generación se emplean los factores de separación de Coale y Demeny para el grupo de edad 0 – 1, y los factores de separación alemanes para las edades individuales 1, 2, 3 y 4; los cuales se expresan en el siguiente diagrama, donde  ${}_1f_0 = 0.05 + 3{}_1q_0$ , donde a la vez  ${}_1q_0 = {}_1D_0 / N$ ;  ${}_1f_1 = 0.41$ ,  ${}_1f_2 = 0.43$ ,  ${}_1f_3 = 0.45$  y  ${}_1f_4 = 0.47$ .



**GRÁFICO 5. Factores de Separación en el Diagrama de Lexis.**

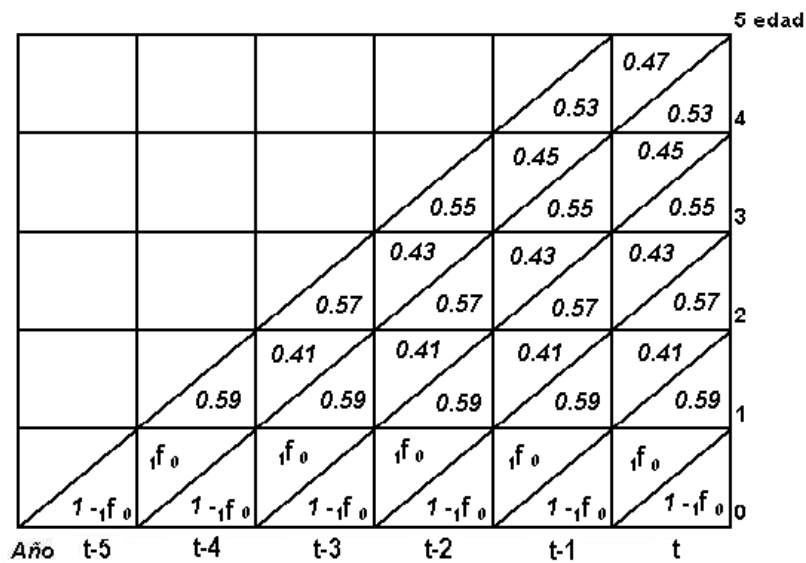

Con lo cual se tienen los valores de las defunciones por generación expresados en el siguiente Gráfico:

GRÁFICO 6. Defunciones por generación y años de edad cumplidos al momento de la muerte.						Edad
						5
				$D_{\alpha 19} = D_4^{t-1} *$ 0.53	$D_{\delta 20} = D_4^{t*}$ 0.47 $D_{\alpha 20} = D_4^{t*}$ 0.53	4
			$D_{\alpha 16} = D_3^{t-2} *$ 0.55	$D_{\delta 17} = D_3^{t-1} *$ 0.45 $D_{\alpha 17} = D_3^{t-1} *$ 0.55	$D_{\delta 18} = D_3^{t*}$ 0.45 $D_{\alpha 18} = D_3^{t*}$ 0.55	3
		$D_{\alpha 12} = D_2^{t-3} *$ 0.57	$D_{\delta 13} = D_2^{t-2} *$ 0.43 $D_{\alpha 13} = D_2^{t-2} *$ 0.57	$D_{\delta 14} = D_2^{t-1} *$ 0.43 $D_{\alpha 14} = D_2^{t-1} *$ 0.57	$D_{\delta 15} = D_2^{t*}$ 0.43 $D_{\alpha 15} = D_2^{t*}$ 0.57	2
	$D_{\alpha 7} = D_1^{t-4} *$ 0.59	$D_{\delta 8} = D_1^{t-3} *$ 0.41 $D_{\alpha 8} = D_1^{t-3} *$ 0.59	$D_{\delta 9} = D_1^{t-2} *$ 0.41 $D_{\alpha 9} = D_1^{t-2} *$ 0.59	$D_{\delta 10} = D_1^{t-1} *$ 0.41 $D_{\alpha 10} = D_1^{t-1} *$ 0.59	$D_{\delta 11} = D_1^{t*}$ 0.41 $D_{\alpha 11} = D_1^{t*}$ 0.59	1
$D_{\alpha 1} = D_0^{t-5} * (1 - f_0)$	$D_{\delta 2} = D_0^{t-4} *$ $f_0$ $D_{\alpha 2} = D_0^{t-4} * (1 - f_0)$	$D_{\delta 3} = D_0^{t-3} *$ $f_0$ $D_{\alpha 3} = D_0^{t-3} * (1 - f_0)$	$D_{\delta 4} = D_0^{t-2} *$ $f_0$ $D_{\alpha 4} = D_0^{t-2} * (1 - f_0)$	$D_{\delta 5} = D_0^{t-1} *$ $f_0$ $D_{\alpha 5} = D_0^{t-1} * (1 - f_0)$	$D_{\delta 6} = D_0^{t*}$ $f_0$ $D_{\alpha 6} = D_0^{t*}$ $(1 - f_0)$	0
Año	t-5	t-4	t-3	t-2	t-1	t

Una vez divididas las defunciones por generación, se estiman las poblaciones por edades, al 1 de enero y al 31 de diciembre para obtener la población al 30 de junio del año  $t$ , como se indica en el siguiente Cuadro:

**GRÁFICO 7. Población a mitad del año  $t$ .**

Fecha: 1 de enero de $t$	Fecha: 31 de diciembre de $t$	Fecha: 30 de junio de $t$
$P_0^{1-01-t} = N^{t-1} - D_{\alpha 5}$	$P_0^{31-12-t} = N^t - D_{\alpha 6}$	$P_0^{30-06-t} = (P_0^{1-01-t} + P_0^{31-12-t}) / 2$
$P_1^{1-01-t} = N^{t-2} - [D_{\alpha 4} + D_{\delta 5} + D_{\alpha 10}]$	$P_1^{31-12-t} = N^{t-1} - [D_{\alpha 5} + D_{\delta 6} + D_{\alpha 11}]$	$P_1^{30-06-t} = (P_1^{1-01-t} + P_1^{31-12-t}) / 2$
$P_2^{1-01-t} = N^{t-3} - [D_{\alpha 3} + D_{\delta 4} + D_{\alpha 9} + D_{\delta 10} + D_{\alpha 14}]$	$P_2^{31-12-t} = N^{t-2} - [D_{\alpha 4} + D_{\delta 5} + D_{\alpha 10} + D_{\delta 11} + D_{\alpha 15}]$	$P_2^{30-06-t} = (P_2^{1-01-t} + P_2^{31-12-t}) / 2$
$P_3^{1-01-t} = N^{t-4} - [D_{\alpha 2} + D_{\delta 3} + D_{\alpha 8} + D_{\delta 9} + D_{\alpha 13} + D_{\delta 14} + D_{\alpha 17}]$	$P_3^{31-12-t} = N^{t-3} - [D_{\alpha 3} + D_{\delta 4} + D_{\alpha 9} + D_{\delta 10} + D_{\alpha 14} + D_{\delta 15} + D_{\alpha 18}]$	$P_3^{30-06-t} = (P_3^{1-01-t} + P_3^{31-12-t}) / 2$
$P_4^{1-01-t} = N^{t-5} - [D_{\alpha 1} + D_{\delta 2} + D_{\alpha 7} + D_{\delta 8} + D_{\alpha 12} + D_{\delta 13} + D_{\alpha 16} + D_{\delta 17} + D_{\alpha 19}]$	$P_4^{31-12-t} = N^{t-4} - [D_{\alpha 2} + D_{\delta 3} + D_{\alpha 8} + D_{\delta 9} + D_{\alpha 13} + D_{\delta 14} + D_{\alpha 17} + D_{\delta 18} + D_{\alpha 20}]$	$P_4^{30-06-t} = (P_4^{1-01-t} + P_4^{31-12-t}) / 2$

Y para realizar la corrección de los quinquenios 10 – 14 hasta 70 – 74 años se utilizará un método distinto al de Lexis y cuya explicación se muestra en seguida.

Para realizar la corrección de los trece grupos de edad antes mencionados ( 10 – 14, 15 – 19, 20 – 24, 25 – 29, 30 – 34, 35 – 39, 40 – 44, 45 – 49, 50 – 54, 55 – 59, 60 – 64, 65 – 69 y 70 – 74 años) se utilizará el Método de 1/16 que consiste en ceder un peso a cada quinquenio cercano al quinquenio a corregir, el cual será positivo si se trata de un quinquenio inmediato y negativo en caso contrario; esto se basa en el supuesto de que la probabilidad de que una persona de edad  $x$  haya declarado su edad como de un grupo de edad contiguo es razonable, pero haberla declarado fuera de esto es altamente improbable, por lo tanto, al grupo de edad en cuestión se le otorga un peso de 10, a sus inmediatos de 4 y a los dos siguientes de -1, con lo cual se obtiene un peso total de 16 y se corrige la información por grupo de edad obteniendo el promedio móvil ponderado.

La población para cada uno de los quinquenios se calcula con la fórmula siguiente:

$${}_5P_x^c = (-{}_5P_{x-10} + 4*{}_5P_{x-5} + 10*{}_5P_x + 4*{}_5P_{x+5} - {}_5P_{x+10}) / 16$$

donde:  ${}_5P_x^c$  es la población corregida para el grupo de edad  $(x, x+5)$ .

${}_5P_{x-10}$  es la población original para el grupo de edad  $(x-10, 5)$ .

${}_5P_{x-5}$  es la población original para el grupo de edad  $(x-5, 5)$ .

${}_5P_{x+5}$  es la población original para el grupo de edad  $(x+5, 5)$ .

${}_5P_{x+10}$  es la población original para el grupo de edad  $(x+10, 5)$ .

$x$  es la edad exacta de inicio del intervalo de edad  $(x, x+5)$ .

$x = 15, 20, 25, 30, 35, 40, 45, 50, 55, 60, 65, 70, 75$ .

El resultado de estas correcciones se ve reflejado en la Tabla siguiente y como se puede apreciar los quinquenios 5 – 9, 75 – 79, 80 – 84 y 85 y más años no se corrigieron por ningún método por lo que en la Tabla aparecerán iguales.

**TABLA 2. Población total femenina corregida, por grupos quinquenales de edad, Aguascalientes 2005.**

Aguascalientes 2005	
Grupo de Edad	MUJERES
0 - 4 años	58.964
5 - 9 años	60.080
10 - 14 años	59.659
15 - 19 años	55.426
20 - 24 años	49.834
25 - 29 años	46.151
30 - 34 años	44.070
35 - 39 años	39.675
40 - 44 años	32.985
45 - 49 años	26.553
50 - 54 años	20.733
55 - 59 años	15.866
60 - 64 años	12.123
65 - 69 años	9.139
70 - 74 años	6.925
75 - 79 años	5.082
80 - 84 años	3.537
85 y más años	2.920
<b>Total</b>	<b>549.724</b>

Fuente: Cálculos propios con base en la Tabla 1.

El resto de las poblaciones corregidas se pueden apreciar en el Anexo 2.

Se puede apreciar que el total de la Tabla 2 no coincide con el total de la Tabla 1, esto es debido a que la corrección que se realizó provocó un cambio en los datos, en consecuencia a continuación se procede a realizar un ajuste de la población para que los totales de dichas Tablas queden iguales, ya que no podemos alterar los datos que se han censado. La explicación de dicho ajuste se explica a continuación.

El ajuste de la población se realiza con el objetivo de que al obtener la población corregida, el total de ésta coincida con el total de la población antes de corregirla, debido a que no se pueden cambiar los datos que se han obtenido mediante el censo. Para poder llevar a cabo este ajuste se debe de multiplicar cada uno de los 18 quinquenios por un factor "A" que se calcula con la siguiente fórmula:

$$A = ({}_5P_x^a / \sum {}_5P_x^a) * \sum {}_5P_x$$

donde:  ${}_5P_x^a$  es la población ajustada para el grupo de edad (x,x+5).  
 ${}_5P_x$  es la población original para el grupo de edad (x, x+5).

De esta manera se obtiene la Tabla ajustada que queda de la siguiente manera:

**TABLA 3. Población total femenina corregida y ajustada, por grupos quinquenales de edad, Aguascalientes 2005.**

Aguascalientes 2005	
Grupo de Edad	MUJERES
0 - 4 años	59.000
5 - 9 años	60.116
10 - 14 años	59.695
15 - 19 años	55.459
20 - 24 años	49.864
25 - 29 años	46.179
30 - 34 años	44.096
35 - 39 años	39.699
40 - 44 años	33.005
45 - 49 años	26.568
50 - 54 años	20.745
55 - 59 años	15.875
60 - 64 años	12.130
65 - 69 años	9.144
70 - 74 años	6.930
75 - 79 años	5.085
80 - 84 años	3.539
85 y más años	2.922
<b>Total</b>	<b>550.052</b>

Fuente: Cálculos propios con base en la Tabla 2.

A continuación se procede a trasladar la población ajustada obtenida en la Tabla anterior a mitad del año, debido a que todos los cálculos posteriores necesitan que la población se encuentre en esta fecha y no al inicio del mismo como aparece en la Tabla 3. Cabe recordar que para el quinquenio de 0 – 4 años este procedimiento no se aplica porque la población de dicho grupo de edad ya se encuentra a mitad del año. El procedimiento para el resto de los quinquenios es el siguiente:

Para llevar la población corregida y ajustada a la mitad de los años censales, es necesario calcular primero la tasa de crecimiento intercensal “ $r$ ” que mide el crecimiento total de la población en el tiempo transcurrido entre dos censos consecutivos. El supuesto con el que se calculan las poblaciones a la mitad del año es que la población tiene un crecimiento geométrico, por lo tanto tenemos la siguiente fórmula:

$$r = [(P^{t+n} / P^t)^{(1/n)}] - 1$$

donde:  $r$  es la tasa de crecimiento intercensal.

$P^t$  es la población total a la fecha del censo en el año  $t$ .

$P^{t+n}$  es la población total a la fecha del censo en el año  $t+n$ .

$n$  es el tiempo transcurrido entre las fechas intercensales  $t$  y  $t+n$ .

Una vez obtenida la tasa de crecimiento intercensal  $r$  se estiman las poblaciones a la mitad del año, para cada grupo de edad  $x$ ,  $x+5$ , de la manera siguiente:

$${}_5P_x^{30-06-t} = {}_5P_x^t (1 + r)^n \quad \text{para } x = 5, 10, \dots, 75, 80.$$

$$P_{85y+}^{30-06-t} = P_{85y+}^t (1 + r)^n$$

donde:  ${}_5P_x^{30-06-t}$  es la población a la mitad del año del grupo de edad  $x, x+5$  en el año  $t$ .  
 ${}_5P_x^t$  es la población del grupo de edad  $x, x+5$  a la fecha del censo en el año  $t$ .  
 $P_{85y+}^{30-06-t}$  es la población a la mitad del año del grupo de edad 85 y más en el año  $t$ .  
 $P_{85y+}^t$  es la población del grupo de edad 85 y más a la fecha del censo en el año  $t$ .  
 $r$  es la tasa de crecimiento intercensal.  
 $n$  es la fracción de año entre la fecha del censo y el 30 de junio del año  $t$ .

En la siguiente Tabla ya se muestra la población a mitad del año después de seguir el procedimiento anterior.

**TABLA 4. Población total femenina corregida, ajustada y a mitad del año, por grupos quinquenales de edad, Aguascalientes 2005.**

Aguascalientes 2005	
Grupo de Edad	MUJERES
0 - 4 años	63.574
5 - 9 años	59.790
10 - 14 años	59.371
15 - 19 años	55.158
20 - 24 años	49.593
25 - 29 años	45.928
30 - 34 años	43.857
35 - 39 años	39.483
40 - 44 años	32.825
45 - 49 años	26.424
50 - 54 años	20.632
55 - 59 años	15.789
60 - 64 años	12.065
65 - 69 años	9.094
70 - 74 años	6.892
75 - 79 años	5.057
80 - 84 años	3.520
85 y más años	2.906
<b>Total</b>	<b>551.958</b>

Fuente: Cálculos propios con base en la Tabla 3.

Las tablas de los años restantes de este estado y de todos los demás se pueden apreciar en el Anexo 3.

### 3.3 APLICACIÓN DEL MODELO DE JUAN CHACKIEL

Y de este manera se debe realizar todo el procedimiento anterior para cada una de las 32 entidades del país y para cada uno de los cuatro años de estudio, esto con el objetivo de obtener la población de los siguientes siete quinquenios: 15 – 19, 20 – 24, 25 – 29, 30 – 34, 35 – 39, 40 – 44 y 45 – 49 años (como se muestra en la siguiente Tabla), que representan a la población femenina que se considera en edad de reproducción y que para fines del trabajo es la población que nos interesa.

Debido a lo anterior la siguiente tabla solo aparece con los siete quinquenios antes mencionados.

**TABLA 5. Población femenina en edad de reproducción, por grupos quinquenales de edad, Aguascalientes 2005.**

Aguascalientes 2005	
Grupo de Edad	MUJERES
15 - 19 años	55.158
20 - 24 años	49.593
25 - 29 años	45.928
30 - 34 años	43.857
35 - 39 años	39.483
40 - 44 años	32.825
45 - 49 años	26.424
<b>Total</b>	<b>293.268</b>

Fuente: Cálculos propios con base en resumen sobre la Tabla 4.

Conjuntamente se requiere la información de los nacimientos de mujeres por grupos quinquenales de edad de la madre al momento del nacimiento, para los cuales en las tablas del INEGI se encuentran nueve grupos: menores de 15, 15 – 19, 20 – 24, 25 – 29, 30 – 34, 35 – 39, 40 – 44, 45 – 49 y 50 y más años, pero debido a que el primer y último de estos nueve grupos cuentan con cifras pequeñas, se sumarán al quinquenio siguiente y anterior, respectivamente, para formar sólo siete quinquenios que coinciden con el número de grupos de población que se obtuvieron en el punto anterior, quedando de la siguiente manera:

**TABLA 6. Nacimientos femeninos, por grupos quinquenales de edad de la madre al nacimiento, Aguascalientes 2005.**

Aguascalientes 2005	
Grupo de Edad	MUJERES
15 - 19 años	2.267
20 - 24 años	3.895
25 - 29 años	3.588
30 - 34 años	2.445
35 - 39 años	1.178
40 - 44 años	297
45 - 49 años	21
<b>Total</b>	<b>13.691</b>

Fuente: Estadísticas de Natalidad, INEGI.

Todos los nacimientos del resto de los estados aparecen en el Anexo 4.

A continuación para apreciar el comportamiento de los nacimientos a lo largo de los cuatro censos se muestra una gráfica de los mismos donde se puede apreciar que este comportamiento es muy similar a pesar de que los nacimientos se han incrementado a lo largo de los años.

**GRÁFICO 8. Nacimientos femeninos, por grupos quinquenales de edad de la madre al nacimiento, Aguascalientes 1990, 1995, 2000 y 2005.**

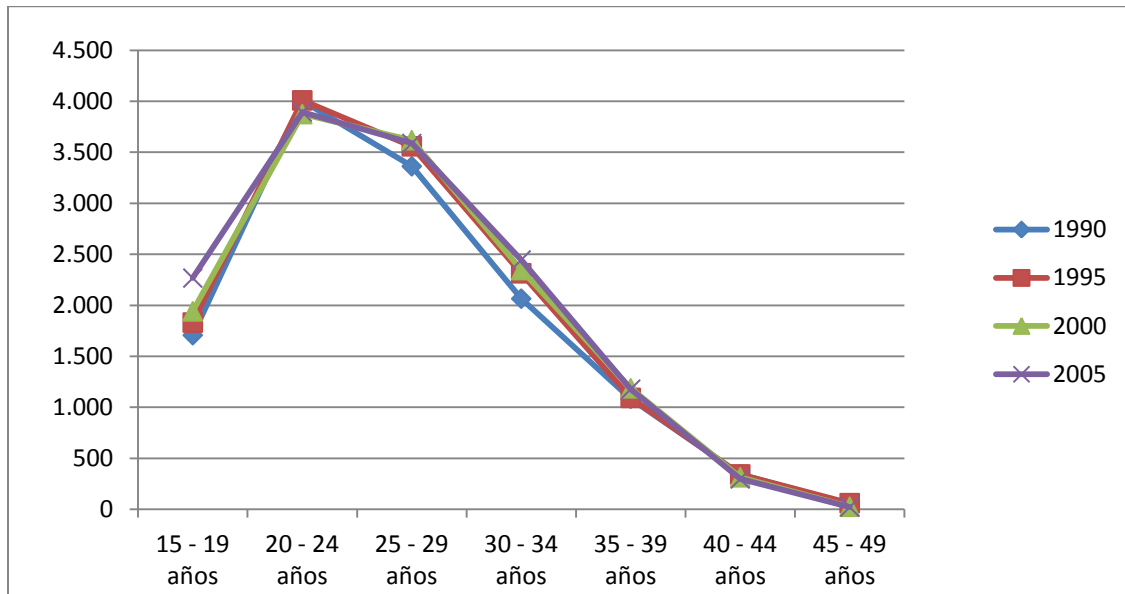

Posteriormente se trabaja conjuntamente con las Tablas 5 y 6, aplicando las funciones  ${}_n f_x$ ,  ${}_n g_x$ ,  ${}_n G_x$ , y  ${}_n V_x^o$  como se muestran en la siguiente Tabla y que se explican a la postre. (Las tablas restantes correspondientes a esta sección se encuentran en el Anexo 6)

**TABLA 7. Parámetros Observados, por grupos quinquenales de edad, Aguascalientes 2005.**

Aguascalientes 2005						
Grupo de Edad	${}_n N_x$	${}_n P_x$	${}_n f_x$	${}_n g_x$	${}_n G_x$	${}_n V_x^o$
15 - 19 años	2.267	55.158	0,0411	0,1402	0,1402	0,6754
20 - 24 años	3.895	49.593	0,0785	0,2679	0,4081	-0,1094
25 - 29 años	3.588	45.928	0,0781	0,2665	0,6745	-0,9320
30 - 34 años	2.445	43.857	0,0557	0,1901	0,8647	-1,9282
35 - 39 años	1.178	39.483	0,0298	0,1018	0,9664	-3,3771
40 - 44 años	297	32.825	0,0090	0,0309	0,9973	-5,9092
45 - 49 años	21	26.424	0,0008	0,0027	1	-
<b>TOTAL</b>	<b>13.691</b>	<b>293.268</b>	<b>0,2932</b>	<b>1</b>	<b>-</b>	<b>-</b>

Fuente: Cálculo sobre las Tablas 5 y 6.

El resto de las tablas se puede apreciar en el Anexo 5.

Para obtener las tasas específicas de fecundidad, es decir, las  ${}_n f_x$  se procede a realizar el cociente de los nacimientos entre la población de cada uno de los grupos de edad, es decir:

$${}_n f_x = {}_n N_x / {}_n P_x$$

donde:  ${}_n N_x$  = Nacimientos entre la edad  $x$  y  $x + n$ .

${}_n P_x$  = Población entre la edad  $x$  y  $x + n$ .

El cálculo de las  ${}_n g_x$ , que son las participaciones porcentuales de la fecundidad, se obtiene mediante el cociente de las  ${}_n f_x$  entre la suma del total de las mismas, para cada uno de los quinquenios, es decir:

$${}_n g_x = {}_n f_x / \sum {}_n f_x.$$

Para calcular las participaciones porcentuales acumuladas, es decir, las  ${}_n G_x$  se procede a efectuar la siguiente fórmula:

$${}_5 G_x = {}_5 G_{x+5} - {}_5 F_{x+5}, \text{ para } x = 15, 20, 25, 30, 35, 40 \text{ y}$$

$${}_5 G_x = 1 \text{ para } x = 45$$

Finalmente para obtener las  ${}_n V_x^o$ , que llamamos parámetros observados, procedemos a utilizar la fórmula de Chackiel que consiste en sacar doble logaritmo natural con signo negativo de la función  ${}_n G_x$ , para cada uno de los quinquenios, es decir:

$${}_n V_x^o = \ln [-\ln ({}_n G_x)]$$

Como ya se observó, en esta última parte es donde se utiliza el Modelo de Juan Chackiel y la explicación de éste se presenta a continuación:

La representación de la fecundidad acumulada mediante la función de Gompertz se lleva a cabo de la siguiente manera:

$$F(x) = (TGF) A^{B^x}$$

donde:  $x$  = variable edad

$F(x)$  = fecundidad acumulada hasta la edad  $x$  (vía suma de las tasas)

TGF = tasa global de fecundidad que es el valor de  $F(x)$  para la edad límite superior del periodo reproductivo.

$A$  y  $B$  = parámetros que varían alrededor de 0 y 1 respectivamente.

Por lo que la distribución relativa acumulada adopta la siguiente forma:

$$F(x) / TGF = A^{B^x}$$

Aplicando el doble logaritmo natural de ambos lados y multiplicando por (-1) tenemos:

$$\ln [-\ln (F(x) / TGF)] = x \ln (B) + \ln [-\ln (A)]$$

lo que constituye una recta de la forma:

$$V(x) = a_0 + b_0 x$$



donde:  $V(x) = \ln [-\ln (F(x) / TGF)]$   
 $a_0 = \ln [-\ln (A)]$   
 $b_0 = \ln (B)$

Dada la explicación anterior a continuación proseguiremos con la obtención de los Parámetros Estándares.

A la postre de obtener los Parámetros Observados ( ${}_nV_x^0$ ) de los cuatro años, los agruparemos en una sola tabla como se muestra a continuación, pero solamente nos quedaremos con los primeros seis quinquenios, es decir, el grupo de 45 – 49 años se ha eliminado debido a que su utilidad era solo para el cálculo de los Parámetros Observados de los primeros seis grupos quinquenales de edad. A consecuencia de esto, los Parámetros de la República Mexicana que se calcularán al final del trabajo serán para los grupos 15 – 19, 20 – 24, 25 – 29, 30 – 34, 35 – 39 y 40 – 44 años.

A continuación se muestran las tablas antes mencionadas para los cuatro años en estudio de cada una de las 32 entidades del país.

**TABLAS 8. Parámetros Observados, por grupos quinquenales de edad, por entidad federativa.**

Aguascalientes				
Grupo de Edad	1990	1995	2000	2005
15 - 19 años	0,8741	0,8052	0,7489	0,6754
20 - 24 años	0,0645	0,0226	-0,0328	-0,1094
25 - 29 años	-0,7053	-0,7477	-0,8294	-0,9320
30 - 34 años	-1,5506	-1,6587	-1,7578	-1,9282
35 - 39 años	-2,7454	-2,8291	-3,1441	-3,3771
40 - 44 años	-4,6224	-4,5416	-5,5374	-5,9092

Baja California Sur				
Grupo de Edad	1990	1995	2000	2005
15 - 19 años	0,6426	0,6254	0,5815	0,5486
20 - 24 años	-0,2403	-0,2601	-0,2803	-0,2753
25 - 29 años	-1,1623	-1,1396	-1,2072	-1,1782
30 - 34 años	-2,1639	-2,2876	-2,3164	-2,3021
35 - 39 años	-3,5557	-3,5975	-3,6997	-3,9054
40 - 44 años	-5,2135	-5,9373	-5,6171	-6,0794

Baja California				
Grupo de Edad	1990	1995	2000	2005
15 - 19 años	0,6150	0,6106	0,5574	0,5333
20 - 24 años	-0,1932	-0,2284	-0,2810	-0,3236
25 - 29 años	-1,0177	-1,0534	-1,1451	-1,1651
30 - 34 años	-1,9839	-2,0727	-2,1794	-2,2221
35 - 39 años	-3,3178	-3,4283	-3,5887	-3,6957
40 - 44 años	-5,0312	-5,2254	-5,5766	-5,9288

<b>Campeche</b>				
<b>Grupo de Edad</b>	<b>1990</b>	<b>1995</b>	<b>2000</b>	<b>2005</b>
15 - 19 años	0,6147	0,6093	0,5664	0,5399
20 - 24 años	-0,2023	-0,2040	-0,2590	-0,3176
25 - 29 años	-1,0007	-1,0047	-1,0499	-1,1736
30 - 34 años	-1,8121	-1,8025	-1,9215	-2,2063
35 - 39 años	-3,0140	-2,8736	-3,0333	-3,4738
40 - 44 años	-4,6756	-4,0587	-4,3500	-5,0509

<b>Chiapas</b>				
<b>Grupo de Edad</b>	<b>1990</b>	<b>1995</b>	<b>2000</b>	<b>2005</b>
15 - 19 años	0,6405	0,7120	0,6703	0,6674
20 - 24 años	-0,0784	-0,0338	-0,0704	-0,1186
25 - 29 años	-0,7825	-0,7292	-0,7944	-0,8539
30 - 34 años	-1,5282	-1,5026	-1,5751	-1,6789
35 - 39 años	-2,5280	-2,4912	-2,5487	-2,6912
40 - 44 años	-3,8638	-3,7530	-3,8040	-4,1180

<b>Chihuahua</b>				
<b>Grupo de Edad</b>	<b>1990</b>	<b>1995</b>	<b>2000</b>	<b>2005</b>
15 - 19 años	0,6240	0,5999	0,5237	0,5400
20 - 24 años	-0,1998	-0,2370	-0,2931	-0,2922
25 - 29 años	-1,0481	-1,0598	-1,1299	-1,1381
30 - 34 años	-2,0307	-2,0432	-2,0781	-2,1695
35 - 39 años	-3,2915	-3,2938	-3,2922	-3,5381
40 - 44 años	-5,0827	-4,5644	-4,5725	-5,0277

<b>Coahuila de Zaragoza</b>				
<b>Grupo de Edad</b>	<b>1990</b>	<b>1995</b>	<b>2000</b>	<b>2005</b>
15 - 19 años	0,6736	0,6390	0,5636	0,5589
20 - 24 años	-0,1883	-0,2315	-0,2802	-0,2584
25 - 29 años	-1,0782	-1,1528	-1,2170	-1,2009
30 - 34 años	-2,0515	-2,2695	-2,3874	-2,4265
35 - 39 años	-3,1738	-3,6872	-3,9944	-4,1009
40 - 44 años	-4,5955	-5,3372	-6,2065	-6,4207

<b>Colima</b>				
<b>Grupo de Edad</b>	<b>1990</b>	<b>1995</b>	<b>2000</b>	<b>2005</b>
15 - 19 años	0,6866	0,6535	0,5918	0,5615
20 - 24 años	-0,1220	-0,1981	-0,2211	-0,2507
25 - 29 años	-0,9830	-1,0355	-1,1083	-1,0785
30 - 34 años	-1,8860	-1,9846	-2,1316	-2,1688
35 - 39 años	-3,1203	-3,3817	-3,7753	-3,7913
40 - 44 años	-4,9305	-5,0449	-5,7476	-6,0294

<b>Distrito Federal</b>				
<b>Grupo de Edad</b>	<b>1990</b>	<b>1995</b>	<b>2000</b>	<b>2005</b>
15 - 19 años	0,7045	0,6985	0,6819	0,6167
20 - 24 años	-0,1180	-0,1218	-0,0906	-0,1644
25 - 29 años	-0,9979	-0,9684	-0,9357	-0,9352
30 - 34 años	-2,0553	-2,0444	-2,0184	-2,0278
35 - 39 años	-3,5068	-3,5477	-3,5892	-3,6620
40 - 44 años	-5,3584	-5,4795	-5,7004	-6,2274

<b>Durango</b>				
<b>Grupo de Edad</b>	<b>1990</b>	<b>1995</b>	<b>2000</b>	<b>2005</b>
15 - 19 años	0,7510	0,7057	0,6424	0,6175
20 - 24 años	-0,0364	-0,0926	-0,1801	-0,1924
25 - 29 años	-0,8201	-0,8670	-0,9925	-1,0446
30 - 34 años	-1,6624	-1,7113	-1,9338	-2,0880
35 - 39 años	-2,7471	-2,7665	-3,1511	-3,4135
40 - 44 años	-4,3655	-3,9652	-4,5344	-5,1640

<b>Guanajuato</b>				
<b>Grupo de Edad</b>	<b>1990</b>	<b>1995</b>	<b>2000</b>	<b>2005</b>
15 - 19 años	0,8895	0,8784	0,7996	0,7271
20 - 24 años	0,1192	0,0993	0,0210	-0,0633
25 - 29 años	-0,6178	-0,6330	-0,7348	-0,8579
30 - 34 años	-1,4305	-1,4750	-1,6289	-1,8092
35 - 39 años	-2,6001	-2,6346	-2,8382	-3,1083
40 - 44 años	-4,4651	-4,5483	-4,6475	-5,1610

<b>Guerrero</b>				
<b>Grupo de Edad</b>	<b>1990</b>	<b>1995</b>	<b>2000</b>	<b>2005</b>
15 - 19 años	0,6924	0,7089	0,6628	0,6621
20 - 24 años	-0,0749	-0,0395	-0,0706	-0,1169
25 - 29 años	-0,8140	-0,7410	-0,7720	-0,8879
30 - 34 años	-1,5701	-1,5260	-1,5513	-1,7473
35 - 39 años	-2,6582	-2,5123	-2,4885	-2,7994
40 - 44 años	-4,0590	-3,6602	-3,5867	-4,0332

<b>Hidalgo</b>				
<b>Grupo de Edad</b>	<b>1990</b>	<b>1995</b>	<b>2000</b>	<b>2005</b>
15 - 19 años	0,6713	0,7086	0,6619	0,6479
20 - 24 años	-0,1755	-0,1422	-0,1925	-0,2230
25 - 29 años	-0,9746	-0,9428	-1,0357	-1,0859
30 - 34 años	-1,8224	-1,8229	-1,9903	-2,1722
35 - 39 años	-2,9844	-2,8941	-3,2146	-3,5842
40 - 44 años	-4,5428	-4,2237	-4,7139	-5,7758

<b>Jalisco</b>				
<b>Grupo de Edad</b>	<b>1990</b>	<b>1995</b>	<b>2000</b>	<b>2005</b>
15 - 19 años	0,8468	0,8143	0,7421	0,7086
20 - 24 años	0,0587	0,0138	-0,0457	-0,0976
25 - 29 años	-0,7248	-0,7803	-0,8609	-0,9037
30 - 34 años	-1,6035	-1,7133	-1,8284	-1,9172
35 - 39 años	-2,8228	-2,9972	-3,1827	-3,3776
40 - 44 años	-4,7102	-4,8302	-5,1300	-5,4719

<b>México</b>				
<b>Grupo de Edad</b>	<b>1990</b>	<b>1995</b>	<b>2000</b>	<b>2005</b>
15 - 19 años	0,6696	0,6644	0,6359	0,6388
20 - 24 años	-0,1686	-0,1905	-0,1997	-0,2303
25 - 29 años	-0,9533	-0,9988	-1,0522	-1,0764
30 - 34 años	-1,7845	-1,9037	-2,0119	-2,1364
35 - 39 años	-2,9073	-3,0832	-3,3325	-3,5767
40 - 44 años	-4,5369	-4,7213	-5,1741	-5,7693

<b>Michoacán de Ocampo</b>				
<b>Grupo de Edad</b>	<b>1990</b>	<b>1995</b>	<b>2000</b>	<b>2005</b>
15 - 19 años	0,8203	0,8088	0,7474	0,7014
20 - 24 años	0,0726	0,0503	-0,0178	-0,0695
25 - 29 años	-0,6558	-0,6714	-0,7892	-0,8652
30 - 34 años	-1,4564	-1,4873	-1,6671	-1,8291
35 - 39 años	-2,6115	-2,5841	-2,8636	-3,1528
40 - 44 años	-4,3742	-4,1618	-4,7126	-4,9264

<b>Morelos</b>				
<b>Grupo de Edad</b>	<b>1990</b>	<b>1995</b>	<b>2000</b>	<b>2005</b>
15 - 19 años	0,7298	0,7194	0,6758	0,6405
20 - 24 años	-0,1305	-0,1157	-0,1545	-0,2049
25 - 29 años	-0,9374	-0,9650	-1,0149	-1,0542
30 - 34 años	-1,8146	-1,9229	-2,0030	-2,0789
35 - 39 años	-2,8791	-3,1322	-3,3193	-3,5456
40 - 44 años	-4,3142	-4,6682	-4,9019	-5,6868

<b>Nayarit</b>				
<b>Grupo de Edad</b>	<b>1990</b>	<b>1995</b>	<b>2000</b>	<b>2005</b>
15 - 19 años	0,7107	0,6369	0,6133	0,5634
20 - 24 años	-0,0767	-0,1374	-0,1901	-0,2206
25 - 29 años	-0,8774	-0,9158	-1,0179	-1,0819
30 - 34 años	-1,7566	-1,8285	-1,9762	-2,1843
35 - 39 años	-2,8994	-2,9372	-3,1580	-3,6433
40 - 44 años	-4,5353	-4,1752	-4,5217	-5,3452

<b>Nuevo León</b>				
<b>Grupo de Edad</b>	<b>1990</b>	<b>1995</b>	<b>2000</b>	<b>2005</b>
15 - 19 años	0,7442	0,7204	0,6753	0,6570
20 - 24 años	-0,1094	-0,1071	-0,0983	-0,1109
25 - 29 años	-1,0481	-1,0290	-1,0058	-0,9510
30 - 34 años	-2,2219	-2,2032	-2,2072	-2,1439
35 - 39 años	-3,8293	-3,8619	-3,9638	-3,8650
40 - 44 años	-6,0442	-5,8243	-6,3350	-6,5760

<b>Oaxaca</b>				
<b>Grupo de Edad</b>	<b>1990</b>	<b>1995</b>	<b>2000</b>	<b>2005</b>
15 - 19 años	0,7366	0,7713	0,7076	0,7126
20 - 24 años	-0,0243	0,0092	-0,0667	-0,0932
25 - 29 años	-0,7553	-0,6895	-0,8141	-0,8756
30 - 34 años	-1,5274	-1,4749	-1,6298	-1,7886
35 - 39 años	-2,6487	-2,5205	-2,7021	-2,9326
40 - 44 años	-4,2600	-4,0649	-4,1340	-4,5911

<b>Puebla</b>				
<b>Grupo de Edad</b>	<b>1990</b>	<b>1995</b>	<b>2000</b>	<b>2005</b>
15 - 19 años	0,7518	0,7538	0,7061	0,6919
20 - 24 años	-0,0449	-0,0550	-0,0893	-0,1376
25 - 29 años	-0,7783	-0,8162	-0,8562	-0,9499
30 - 34 años	-1,5718	-1,6633	-1,7197	-1,8984
35 - 39 años	-2,7053	-2,7393	-2,8483	-3,1589
40 - 44 años	-4,3833	-4,2150	-4,4153	-4,7409

<b>Querétaro de Arteaga</b>				
<b>Grupo de Edad</b>	<b>1990</b>	<b>1995</b>	<b>2000</b>	<b>2005</b>
15 - 19 años	0,8151	0,7918	0,7516	0,6978
20 - 24 años	0,0262	0,0019	-0,0383	-0,1015
25 - 29 años	-0,7254	-0,7617	-0,8188	-0,8943
30 - 34 años	-1,5190	-1,5821	-1,7180	-1,9148
35 - 39 años	-2,6171	-2,6771	-3,0034	-3,2934
40 - 44 años	-4,0879	-4,2882	-4,9705	-5,2534

<b>Quintana Roo</b>				
<b>Grupo de Edad</b>	<b>1990</b>	<b>1995</b>	<b>2000</b>	<b>2005</b>
15 - 19 años	0,5636	0,5823	0,5699	0,5788
20 - 24 años	-0,2311	-0,2374	-0,2872	-0,2776
25 - 29 años	-0,9391	-1,0162	-1,1089	-1,1186
30 - 34 años	-1,6912	-1,8543	-2,0201	-2,1509
35 - 39 años	-2,9654	-2,8519	-3,3028	-3,4936
40 - 44 años	-4,7307	-4,1735	-4,8049	-5,5803

<b>San Luis Potosí</b>				
<b>Grupo de Edad</b>	<b>1990</b>	<b>1995</b>	<b>2000</b>	<b>2005</b>
15 - 19 años	0,7798	0,7822	0,7348	0,7059
20 - 24 años	0,0222	0,0249	-0,0359	-0,0937
25 - 29 años	-0,7346	-0,7048	-0,7980	-0,8774
30 - 34 años	-1,5746	-1,5575	-1,6757	-1,8592
35 - 39 años	-2,7234	-2,7108	-2,8981	-3,2338
40 - 44 años	-4,5889	-4,3830	-4,7826	-5,2135

<b>Sinaloa</b>				
<b>Grupo de Edad</b>	<b>1990</b>	<b>1995</b>	<b>2000</b>	<b>2005</b>
15 - 19 años	0,7432	0,6963	0,6461	0,6192
20 - 24 años	-0,0863	-0,1284	-0,1466	-0,1700
25 - 29 años	-0,9662	-0,9899	-1,0487	-1,0302
30 - 34 años	-1,9096	-1,9669	-2,0807	-2,1136
35 - 39 años	-3,0731	-3,1035	-3,3413	-3,3882
40 - 44 años	-4,5095	-4,2190	-4,6920	-4,4797

<b>Sonora</b>				
<b>Grupo de Edad</b>	<b>1990</b>	<b>1995</b>	<b>2000</b>	<b>2005</b>
15 - 19 años	0,6733	0,6610	0,6060	0,5662
20 - 24 años	-0,1723	-0,1720	-0,2132	-0,2534
25 - 29 años	-1,0585	-1,0468	-1,1098	-1,1305
30 - 34 años	-2,1275	-2,1112	-2,1678	-2,2941
35 - 39 años	-3,6093	-3,5361	-3,5457	-3,8654
40 - 44 años	-5,4156	-4,8575	-5,4161	-5,9933

<b>Tabasco</b>				
<b>Grupo de Edad</b>	<b>1990</b>	<b>1995</b>	<b>2000</b>	<b>2005</b>
15 - 19 años	0,6277	0,6552	0,6046	0,6113
20 - 24 años	-0,1624	-0,1410	-0,2215	-0,2153
25 - 29 años	-0,9138	-0,8737	-1,0334	-1,0481
30 - 34 años	-1,6466	-1,6425	-1,9088	-2,0268
35 - 39 años	-2,6155	-2,5085	-2,9794	-3,2245
40 - 44 años	-3,8063	-3,4961	-4,3956	-4,6359

<b>Tamaulipas</b>				
<b>Grupo de Edad</b>	<b>1990</b>	<b>1995</b>	<b>2000</b>	<b>2005</b>
15 - 19 años	0,6890	0,6817	0,6411	0,6028
20 - 24 años	-0,1320	-0,1359	-0,1787	-0,2447
25 - 29 años	-0,9702	-0,9799	-1,0569	-1,1039
30 - 34 años	-1,9331	-1,9964	-2,1106	-2,1924
35 - 39 años	-3,1249	-3,2933	-3,5193	-3,7185
40 - 44 años	-4,8142	-4,8596	-5,1417	-5,9323

<b>Tlaxcala</b>				
<b>Grupo de Edad</b>	<b>1990</b>	<b>1995</b>	<b>2000</b>	<b>2005</b>
15 - 19 años	0,7301	0,7054	0,6685	0,6256
20 - 24 años	-0,1101	-0,1337	-0,1606	-0,2280
25 - 29 años	-0,9145	-0,9505	-1,0158	-1,0665
30 - 34 años	-1,7501	-1,8395	-1,9961	-2,0962
35 - 39 años	-2,8386	-3,0667	-3,1583	-3,5553
40 - 44 años	-4,6152	-4,7895	-4,5974	-5,4889

<b>Veracruz de Ignacio de la Llave</b>				
<b>Grupo de Edad</b>	<b>1990</b>	<b>1995</b>	<b>2000</b>	<b>2005</b>
15 - 19 años	0,6526	0,6803	0,6286	0,6200
20 - 24 años	-0,1389	-0,1248	-0,1986	-0,2228
25 - 29 años	-0,8912	-0,8823	-1,0014	-1,0380
30 - 34 años	-1,7110	-1,7071	-1,9117	-2,0076
35 - 39 años	-2,8127	-2,7862	-3,0885	-3,3031
40 - 44 años	-4,3224	-4,2382	-4,6152	-5,1133

<b>Yucatán</b>				
<b>Grupo de Edad</b>	<b>1990</b>	<b>1995</b>	<b>2000</b>	<b>2005</b>
15 - 19 años	0,8057	0,7923	0,7296	0,6842
20 - 24 años	-0,0119	-0,0322	-0,0769	-0,1317
25 - 29 años	-0,8324	-0,8393	-0,9198	-0,9887
30 - 34 años	-1,6882	-1,7928	-1,8456	-2,0515
35 - 39 años	-3,0153	-3,0398	-3,1307	-3,4994
40 - 44 años	-4,9826	-4,9406	-5,3560	-5,6095

<b>Zacatecas</b>				
<b>Grupo de Edad</b>	<b>1990</b>	<b>1995</b>	<b>2000</b>	<b>2005</b>
15 - 19 años	0,8932	0,8355	0,7620	0,7019
20 - 24 años	0,0998	0,0597	-0,0266	-0,0485
25 - 29 años	-0,6186	-0,7014	-0,7860	-0,8352
30 - 34 años	-1,4337	-1,5289	-1,7042	-1,8240
35 - 39 años	-2,5270	-2,6732	-2,9702	-3,2839
40 - 44 años	-4,2804	-4,2286	-4,5003	-5,2665

Fuente: Cálculos propios con base en resumen del Anexo 5.

Antes de pasar al cálculo de los Parámetros Estándares a continuación se muestra un gráfico con los Parámetros Observados del estado con el que se ha venido trabajando, en donde se puede observar que el comportamiento de los Parámetros en los cuatro censos es muy similar, por lo que se puede concluir que la proporción de nacimientos con respecto a la población no ha cambiado mucho con el transcurso de los años.

**GRÁFICO 9. Parámetros Observados, por grupos quinquenales de edad, Aguascalientes, 1990, 1995, 2000 y 2005.**

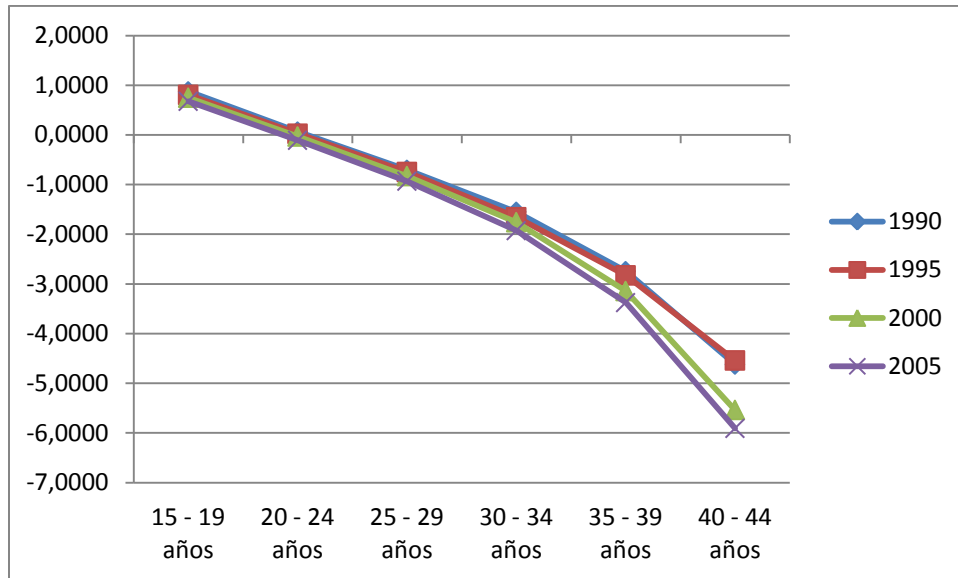

Ahora ya que tenemos compilados todos los parámetros observados, procederemos a obtener los parámetros que necesitamos, a los cuales llamaremos Parámetros Estándares y que simbolizaremos como  $nV_x^s$ , para lo cual trabajaremos con los cuatro años en estudio por separado para obtener los parámetros estándares de cada uno de ellos y al final obtener los parámetros estándares finales.

Lo que haremos a continuación es obtener el Parámetro Estándar para cada uno de los seis quinquenios con los que se está trabajando, utilizando cada uno de los Parámetros Observados del mismo quinquenio de los 32 estados de la República, obteniendo un promedio ponderado para cada grupo de edad, donde el criterio de ponderación será la población femenina de cada una de las 32 entidades del país.

Para lo anterior necesitamos obtener el porcentaje de población femenina de cada estado, donde este porcentaje es simplemente el cociente entre la población femenina de cada estado entre la suma de las poblaciones femeninas de todas las entidades, y esto lo haremos para cada uno de los cuatro años. Dicho procedimiento se muestra en las siguientes tablas:



**TABLAS 9. Porcentaje de poblaciones femeninas totales, por entidad federativa, 1990.**

<b>1990</b>		
<b>Estado</b>	<b>Población Femenina</b>	<b>% Pob. Fem.</b>
Aguascalientes	369.441	0,0089
Baja California Sur	155.931	0,0038
Baja California	828.765	0,0200
Campeche	266.413	0,0064
Chiapas	1.605.723	0,0388
Chihuahua	1.228.571	0,0297
Coahuila	993.243	0,0240
Colima	215.967	0,0052
Distrito Federal	4.295.833	0,1039
Durango	684.612	0,0166
Guanajuato	2.055.858	0,0497
Guerrero	1.338.417	0,0324
Hidalgo	959.228	0,0232
Jalisco	2.737.797	0,0662
México	4.981.246	0,1204
Michoacán	1.829.436	0,0442
Morelos	611.274	0,0148
Nayarit	413.586	0,0100
Nuevo León	1.556.072	0,0376
Oaxaca	1.542.122	0,0373
Puebla	2.117.570	0,0512
Querétaro	535.067	0,0129
Quintana Roo	238.369	0,0058
San Luis Potosí	1.015.872	0,0246
Sinaloa	1.102.433	0,0267
Sonora	908.518	0,0220
Tabasco	751.762	0,0182
Tamaulipas	1.137.883	0,0275
Tlaxcala	386.147	0,0093
Veracruz	3.150.812	0,0762
Yucatán	689.048	0,0167
Zacatecas	652.660	0,0158
<b>Total</b>	<b>41.355.676</b>	<b>1</b>

Fuente: Cálculos propios con base en Censo General de Población y Vivienda de 1990, INEGI.

**TABLAS 9. Porcentaje de poblaciones femeninas totales, por entidad federativa, 1995.**

<b>1995</b>		
<b>Estado</b>	<b>Población Femenina</b>	<b>% Pob. Fem.</b>
Aguascalientes	440.396	0,0095
Baja California Sur	184.481	0,0040
Baja California	1.047.549	0,0226
Campeche	319.525	0,0069
Chiapas	1.794.206	0,0388
Chihuahua	1.401.623	0,0303
Coahuila	1.093.181	0,0236
Colima	245.241	0,0053
Distrito Federal	4.413.105	0,0954
Durango	722.480	0,0156
Guanajuato	2.267.464	0,0490
Guerrero	1.483.150	0,0321
Hidalgo	1.069.907	0,0231
Jalisco	3.067.255	0,0663
México	5.931.910	0,1282
Michoacán	1.986.499	0,0429
Morelos	736.581	0,0159
Nayarit	448.073	0,0097
Nuevo León	1.776.321	0,0384
Oaxaca	1.646.485	0,0356
Puebla	2.370.889	0,0513
Querétaro	634.992	0,0137
Quintana Roo	342.077	0,0074
San Luis Potosí	1.113.263	0,0241
Sinaloa	1.209.260	0,0261
Sonora	1.036.603	0,0224
Tabasco	876.526	0,0189
Tamaulipas	1.272.628	0,0275
Tlaxcala	448.534	0,0097
Veracruz	3.413.444	0,0738
Yucatán	783.187	0,0169
Zacatecas	680.956	0,0147
<b>Total</b>	<b>46.257.791</b>	<b>1</b>

Fuente: Cálculos propios con base en I Censo de Población y Vivienda 1995, INEGI.

**TABLAS 9. Porcentaje de poblaciones femeninas totales, por entidad federativa, 2000.**

<b>2000</b>		
<b>Estado</b>	<b>Población Femenina</b>	<b>% Pob. Fem.</b>
Aguascalientes	487.752	0,0098
Baja California Sur	207.791	0,0042
Baja California	1.234.786	0,0247
Campeche	346.355	0,0069
Chiapas	1.979.012	0,0397
Chihuahua	1.532.935	0,0307
Coahuila	1.157.875	0,0232
Colima	274.435	0,0055
Distrito Federal	4.494.754	0,0901
Durango	739.140	0,0148
Guanajuato	2.429.717	0,0487
Guerrero	1.588.362	0,0318
Hidalgo	1.153.598	0,0231
Jalisco	3.251.761	0,0652
México	6.689.473	0,1341
Michoacán	2.074.589	0,0416
Morelos	804.497	0,0161
Nayarit	464.080	0,0093
Nuevo León	1.926.202	0,0386
Oaxaca	1.781.359	0,0357
Puebla	2.627.885	0,0527
Querétaro	723.340	0,0145
Quintana Roo	426.655	0,0086
San Luis Potosí	1.178.523	0,0236
Sinaloa	1.272.701	0,0255
Sonora	1.106.379	0,0222
Tabasco	957.314	0,0192
Tamaulipas	1.393.348	0,0279
Tlaxcala	492.698	0,0099
Veracruz	3.553.811	0,0712
Yucatán	840.005	0,0168
Zacatecas	700.027	0,0140
<b>Total</b>	<b>49.891.159</b>	<b>1</b>

Fuente: Cálculos propios con base en Censo General de Población y Vivienda 2000, INEGI.

**TABLAS 9. Porcentaje de poblaciones femeninas totales, por entidad federativa, 2005.**

<b>2005</b>		
<b>Estado</b>	<b>Población Femenina</b>	<b>% Pob. Fem.</b>
Aguascalientes	550.052	0,0104
Baja California Sur	250.882	0,0047
Baja California	1.412.680	0,0266
Campeche	381.273	0,0072
Chiapas	2.184.629	0,0412
Chihuahua	1.631.169	0,0308
Coahuila	1.258.320	0,0237
Colima	287.991	0,0054
Distrito Federal	4.549.233	0,0858
Durango	771.022	0,0145
Guanajuato	2.564.676	0,0484
Guerrero	1.615.749	0,0305
Hidalgo	1.220.326	0,0230
Jalisco	3.473.291	0,0655
México	7.174.673	0,1353
Michoacán	2.073.696	0,0391
Morelos	837.588	0,0158
Nayarit	480.480	0,0091
Nuevo León	2.108.619	0,0398
Oaxaca	1.831.966	0,0346
Puebla	2.804.469	0,0529
Querétaro	825.380	0,0156
Quintana Roo	560.472	0,0106
San Luis Potosí	1.243.106	0,0234
Sinaloa	1.313.825	0,0248
Sonora	1.196.707	0,0226
Tabasco	1.012.184	0,0191
Tamaulipas	1.530.665	0,0289
Tlaxcala	550.730	0,0104
Veracruz	3.686.835	0,0695
Yucatán	922.386	0,0174
Zacatecas	708.359	0,0134
<b>Total</b>	<b>53.013.433</b>	<b>1</b>

Fuente: Cálculos propios con base en II Censo de Población y Vivienda 2005, INEGI.

Ahora ya que contamos con estos porcentajes y con los Parámetros Observados procederemos a obtener los Parámetros Estándares para cada uno de los cuatro años y para cada uno de los seis quinquenios, para lo cual simplemente se multiplicará el porcentaje del año correspondiente de cada estado por el parámetro observado del mismo año y al final se hará la suma de estos 32 productos y dicho resultado será el Parámetro Estándar, este procedimiento para cada grupo quinquenal. Los resultados se muestran en la siguiente tabla:

**TABLA 10. Parámetros Estándares, por grupos quinquenales de edad.**

Grupo de Edad	$nV_x^s$ 1990	$nV_x^s$ 1995	$nV_x^s$ 2000	$nV_x^s$ 2005
15 - 19 años	0,7243	0,7186	0,6695	0,6448
20 - 24 años	-0,0796	-0,0912	-0,1309	-0,1724
25 - 29 años	-0,8741	-0,8835	-0,9503	-0,9927
30 - 34 años	-1,7547	-1,8004	-1,9051	-2,0167
35 - 39 años	-2,9556	-3,0081	-3,1945	-3,4123
40 - 44 años	-4,6449	-4,5957	-4,9343	-5,4001

Fuente: Cálculos propios con base en las Tablas 8 y 9.

Finalmente ya que contamos con los Parámetros Estándares de cada uno de los cuatro años en estudio, procederemos a obtener la media aritmética de ellos para de esta manera obtener los Parámetros Estándares femeninos de la República Mexicana.

**TABLA 11. Parámetros Estándares de la República Mexicana, por grupos quinquenales de edad.**

Grupo de Edad	$nV_x^s$
15 - 19 años	<b>0,6893</b>
20 - 24 años	<b>-0,1185</b>
25 - 29 años	<b>-0,9252</b>
30 - 34 años	<b>-1,8692</b>
35 - 39 años	<b>-3,1426</b>
40 - 44 años	<b>-4,8937</b>

Fuente: Cálculos propios con base en la Tabla 10.

Como se mencionó en la introducción, se procederá a realizar una comparación de las tasas específicas corregidas que se adquieren al utilizar estos Parámetros Estándares, confrontándolos con las tasas que se obtienen al utilizar los parámetros particulares de cada entidad, esto con el objetivo de observar que los parámetros obtenidos son viables de utilizar para cada una de las entidades de la República Mexicana.

A continuación se muestra la manera en que se obtienen las tasas específicas de fecundidad corregidas para el estado de Aguascalientes con su respectiva gráfica y posterior a esto se muestran las gráficas del resto de las entidades después de seguir el mismo procedimiento.

**TABLA 12. Tasas específicas de fecundidad corregidas por grupos quinquenales de edad, Aguascalientes 2005, utilizando Parámetros Estándares de la entidad.**

Grupo de Edad	$nV_x^o$	$nV_x^s \text{ Ags}$	$nV_x^o \text{ correg}$	$nG_x \text{ correg}$	$ng_x \text{ correg}$	$nf_x \text{ correg}$
15 - 19 años	0,6754	<b>0,7759</b>	0,7470	0,1212	0,1212	0,0355
20 - 24 años	-0,1094	<b>-0,0138</b>	-0,1220	0,4126	0,2915	0,0855
25 - 29 años	-0,9320	<b>-0,8036</b>	-0,9911	0,6899	0,2773	0,0813
30 - 34 años	-1,9282	<b>-1,7238</b>	-2,0036	0,8739	0,1839	0,0539
35 - 39 años	-3,3771	<b>-3,0239</b>	-3,4342	0,9683	0,0944	0,0277
40 - 44 años	-5,9092	<b>-5,1527</b>	-5,7766	0,9969	0,0286	0,0084
45 - 49 años				1,0000	0,0031	0,0009
<b>TOTAL</b>				5,0627	1,0000	0,2932

Fuente: Cálculos propios con base en la Tabla 7 y 8.

El resto de las tablas correspondientes a esta sección de las demás entidades se pueden apreciar en el Anexo 6.

En la tabla anterior se aprecian en primera instancia los Parámetros Observados ( $nV_x^o$ ), para los cuales anteriormente ya se había dado la explicación de cómo obtenerlos. Posterior a esto, se tienen los Parámetros Estándares para el estado de Aguascalientes ( $nV_x^s \text{ Ags}$ ) y la manera de obtenerlos es mediante el promedio de los Parámetros Observados de la entidad para los cuatro años de estudio. A partir de aquí se procede a realizar la corrección que consiste en realizar el mismo procedimiento pero en sentido opuesto para poder regresar a las tasas específicas que nos interesan, es decir a las tasas específicas de fecundidad corregidas ( $nf_x \text{ correg}$ ), entonces lo que se realiza es una transformación inversa del doble logaritmo, o sea una doble exponencial, luego se desacumula la fecundidad en porcentaje para obtener de cada grupo de edad su correspondiente fecundidad en porcentaje y finalmente se multiplica por la suma de toda la fecundidad para expresarlo tal cual en fecundidad y no en porcentaje.

Debemos recordar que la aportación de Juan Chackiel al aplicar el modelo bilogístico es linealizar lo más posible esta fecundidad acumulada, por lo cual lo que se hace con los bilogitos estándares y con los observados es partir los datos en dos conjuntos con los cuales se asume que sólo se tendrían dos puntos, y con ellos se calculan los parámetros de la recta: la pendiente (**B**) y la ordenada al origen (**A**), para finalmente estimar los puntos de la nueva recta  $nV_x^o \text{ correg}$ . Este proceso es justamente la corrección que se le hace a los datos de fecundidad, lo que se corrige es la distribución de esa fecundidad, mas no se cuestiona la cantidad de esa fecundidad, por lo que al final la suma de las tasas específicas y de las tasas específicas corregidas se mantienen siempre igual.

Para la obtención de los puntos A y B mencionados anteriormente se utilizan las siguientes fórmulas:

$$A = y_1 - (B * x_1) \quad y$$

$$B = (y_2 - y_1) / (x_2 - x_1)$$

Donde:  $x_1 = 1/3 (\sum {}_5V_x^{s \text{ Ags}})$  para  $x = 15, 20, 25$ .

$x_2 = 1/3 (\sum {}_5V_x^{s \text{ Ags}})$  para  $x = 30, 35, 40$ .

$y_1 = 1/3 (\sum {}_5V_x^o)$  para  $x = 15, 20, 25$ .

$y_2 = 1/3 (\sum {}_5V_x^o)$  para  $x = 30, 35, 40$ .

Y ya con estos puntos (A y B) podemos obtener los Parámetros Observados Corregidos de la siguiente manera:

$${}_5V_x^{o \text{ correg}} = A + (B * {}_5V_x^{s \text{ Ags}}) \text{ para } x = 15, 20, 25, 30, 35, 40, 45.$$

Posteriormente aplicamos la doble exponencial para obtener las participaciones porcentuales acumuladas corregidas de la siguiente forma:

$${}_5G_x^{\text{correg}} = \exp(-\exp({}_5V_x^{o \text{ correg}})) \text{ para } x = 15, 20, 25, 30, 35, 40 \text{ y } {}_5G_{45}^{\text{correg}} = 1$$

A continuación se desacumulan estas participaciones porcentuales con la siguiente fórmula:

$${}_5g_{15}^{\text{correg}} = {}_5G_{15}^{\text{correg}} \text{ y } {}_n g_x^{\text{correg}} = {}_n G_{x+1}^{\text{correg}} - {}_n G_x^{\text{correg}} \text{ para los demás grupos de edad.}$$

Finalmente se obtienen las tasas específicas de fecundidad corregidas de la siguiente manera:

$${}_5f_x^{\text{correg}} = {}_5g_x^{\text{correg}} * \sum {}_5f_x \text{ para } x = 15, 20, 25, 30, 35, 40, 45.$$

A continuación lo que se procede es realizar este mismo procedimiento para la obtención de las tasas específicas de fecundidad corregidas ( ${}_n f_x^{\text{correg}}$ ), pero en lugar de utilizar los Parámetros Estándares del estado de Aguascalientes ( ${}_n V_x^{s \text{ Ags}}$ ) se utilizarán los Parámetros Estándares de los Estados Unidos Mexicanos ( ${}_n V_x^s$ ) para realizar la comparación entre las  ${}_n f_x^{\text{correg}}$  con ambos parámetros.

**TABLA 13. Tasas específicas de fecundidad corregidas por grupos quinquenales de edad, Aguascalientes 2005, utilizando Parámetros Estándares de la República Mexicana.**

Grupo de Edad	${}_n V_x^o$	${}_n V_x^s$	${}_n V_x^{\text{correg}}$	${}_n G_x^{\text{correg}}$	${}_n g_x^{\text{correg}}$	${}_n f_x^{\text{correg}}$
15 - 19 años	0,6754	<b>0,6862</b>	0,8182	0,1037	0,1037	0,0304
20 - 24 años	-0,1094	<b>-0,1169</b>	-0,1241	0,4134	0,3097	0,0908
25 - 29 años	-0,9320	<b>-0,9147</b>	-1,0602	0,7072	0,2938	0,0861
30 - 34 años	-1,9282	<b>-1,8384</b>	-2,1440	0,8894	0,1822	0,0534
35 - 39 años	-3,3771	<b>-3,0625</b>	-3,5804	0,9725	0,0831	0,0244
40 - 44 años	-5,9092	<b>-4,6901</b>	-5,4901	0,9959	0,0234	0,0068
45 - 49 años				1,0000	0,0041	0,0012
<b>TOTAL</b>				5,0822	1,0000	0,2932

Fuente: Cálculos propios con base en la Tabla 8 y 11.

Y ahora ya que se tienen ambos resultados se procede a realizar la gráfica que nos permite observar y comparar los resultados de las tasas y de esta manera apreciar que las gráficas son muy similares por lo que el utilizar los Parámetros Estándares que se obtuvieron para la República Mexicana es factible.

Además se agregan las gráficas de todos los demás estados y de la misma manera se observa que los resultados son muy parecidos, aunque existen entidades donde la cercanía entre las tasas es mayor que en otros, pero en todos los casos confirmamos que el uso de los parámetros es viable.

**GRÁFICO 10. Comparación tasas específicas de fecundidad, Aguascalientes 2005.**

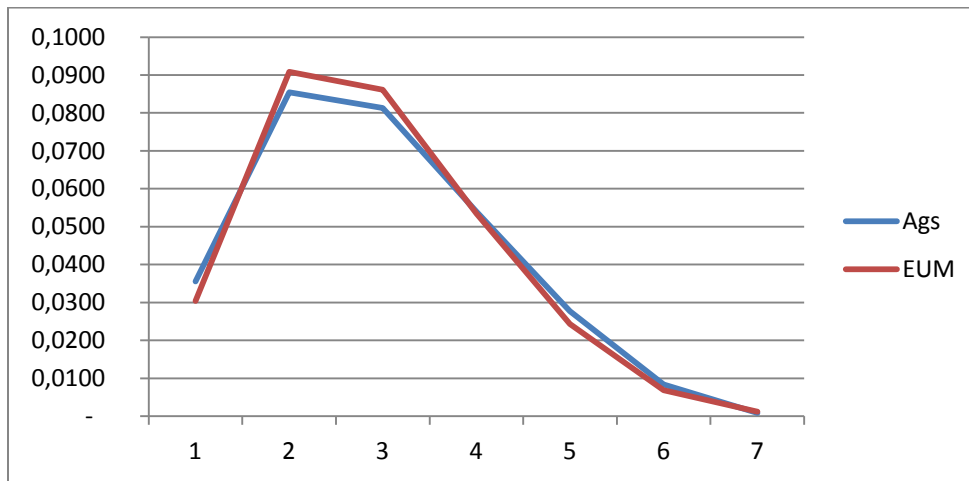

**GRÁFICO 11. Comparación tasas específicas de fecundidad, Baja California Sur 2005.**

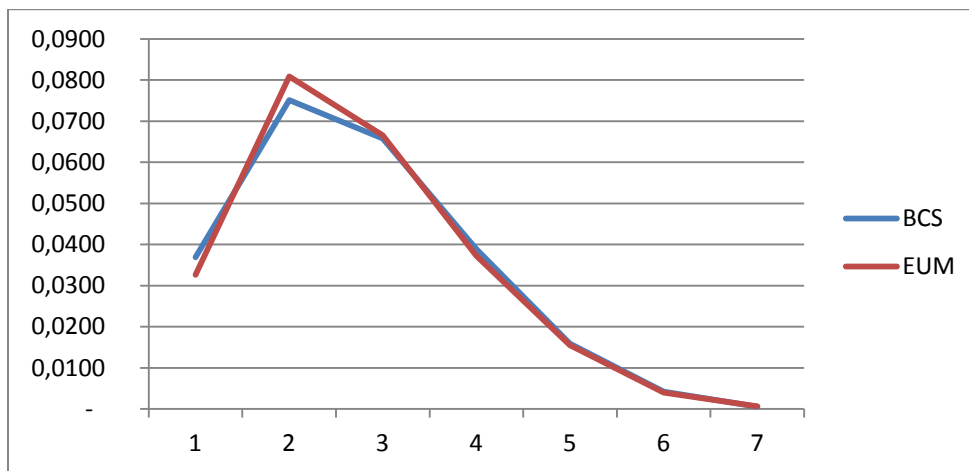



**GRÁFICO 12. Comparación tasas específicas de fecundidad, Baja California 2005.**

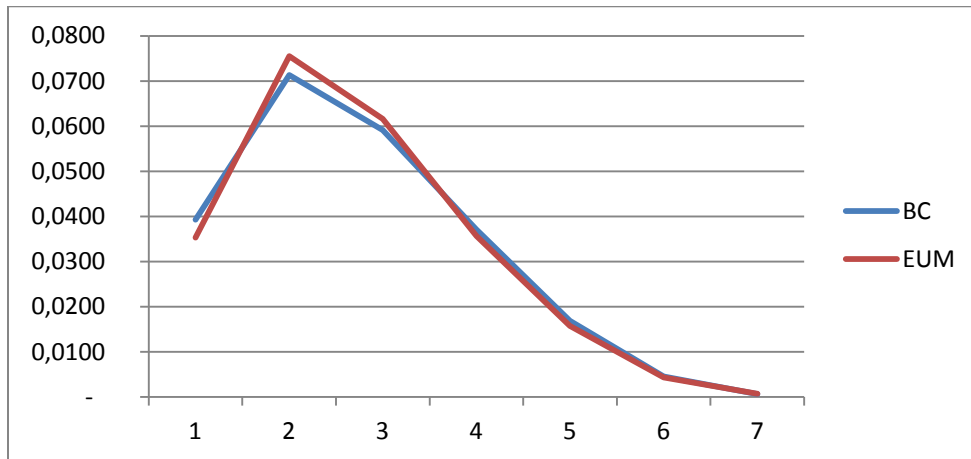

**GRÁFICO 13. Comparación tasas específicas de fecundidad, Campeche 2005.**

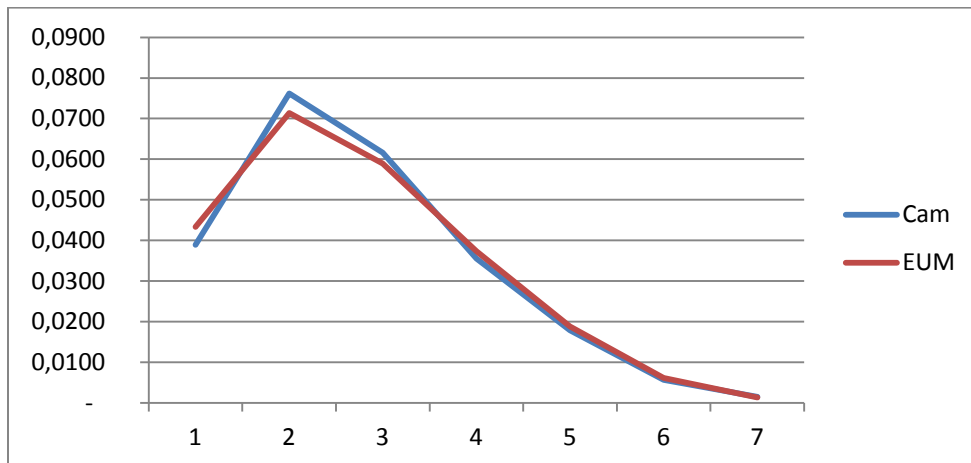

**GRÁFICO 14. Comparación tasas específicas de fecundidad, Chiapas 2005.**

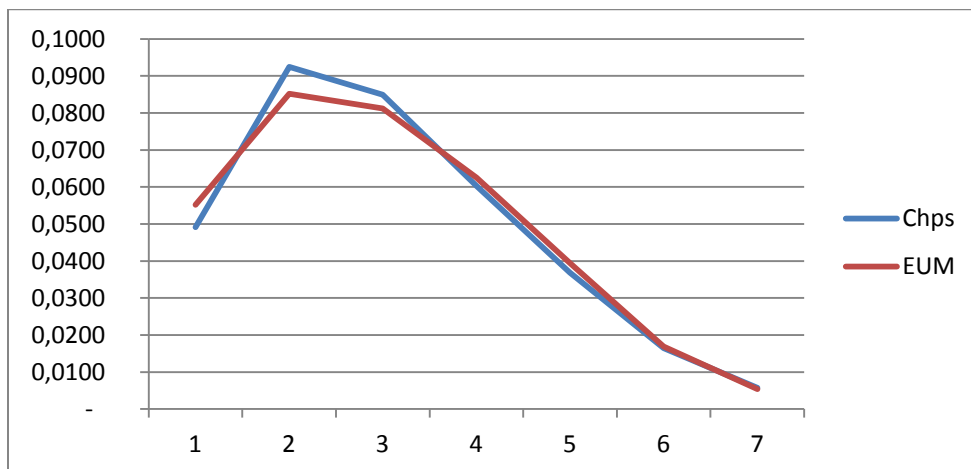

**GRÁFICO 15. Comparación tasas específicas de fecundidad, Chihuahua 2005.**

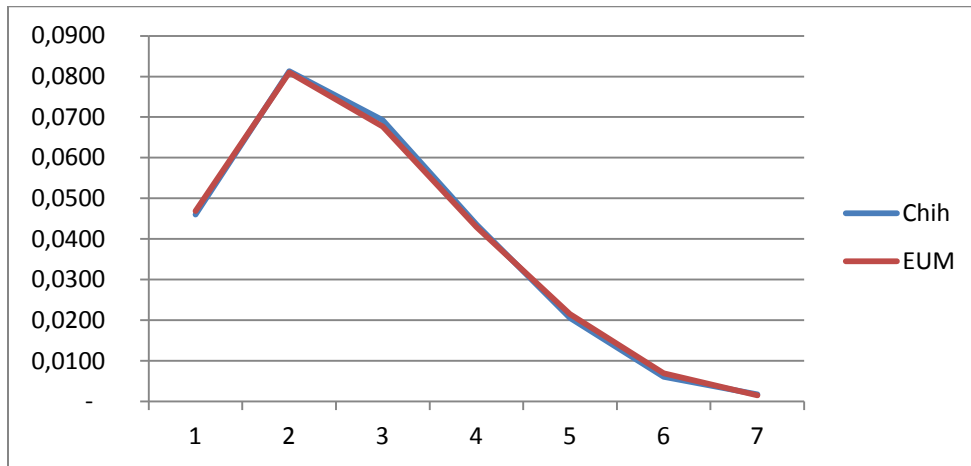

**GRÁFICO 16. Comparación tasas específicas de fecundidad, Coahuila 2005.**

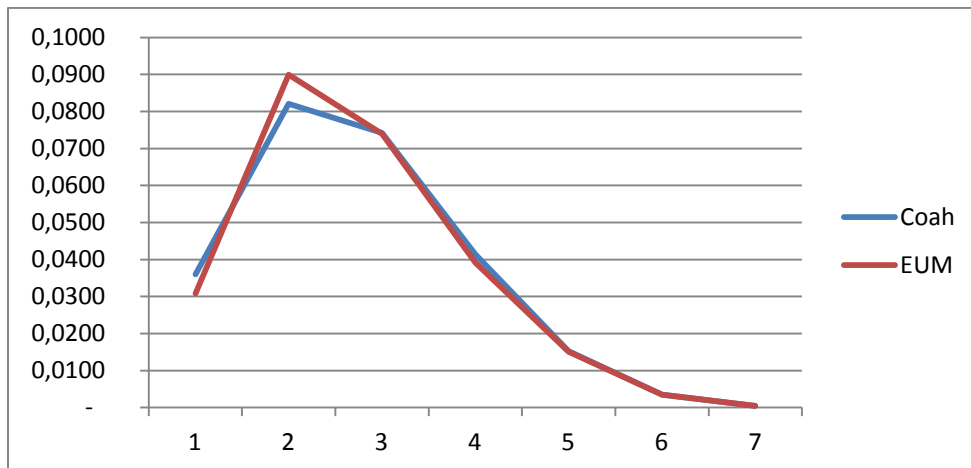

**GRÁFICO 17. Comparación tasas específicas de fecundidad, Colima 2005.**

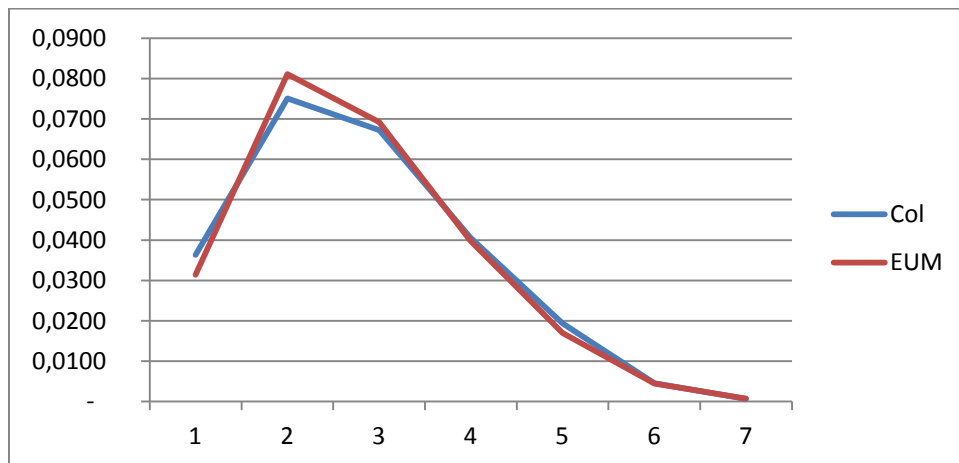

**GRÁFICO 18. Comparación tasas específicas de fecundidad, Distrito Federal 2005.**

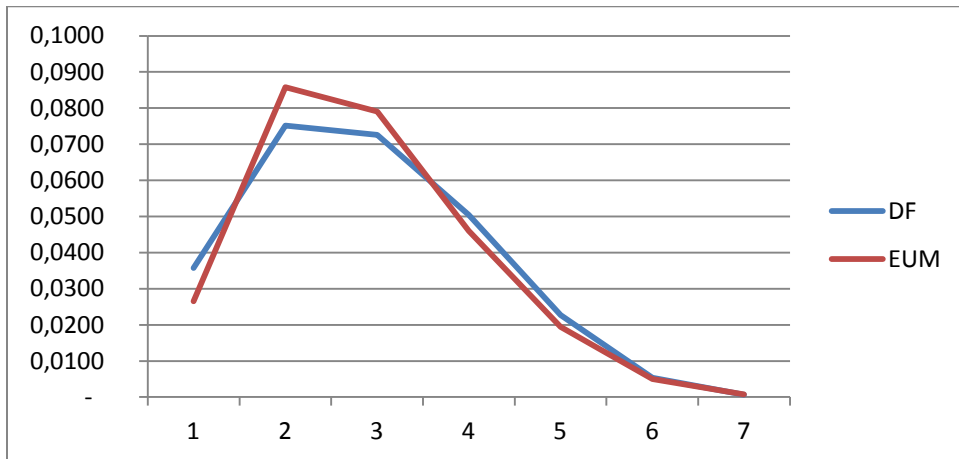

**GRÁFICO 19. Comparación tasas específicas de fecundidad, Durango 2005.**

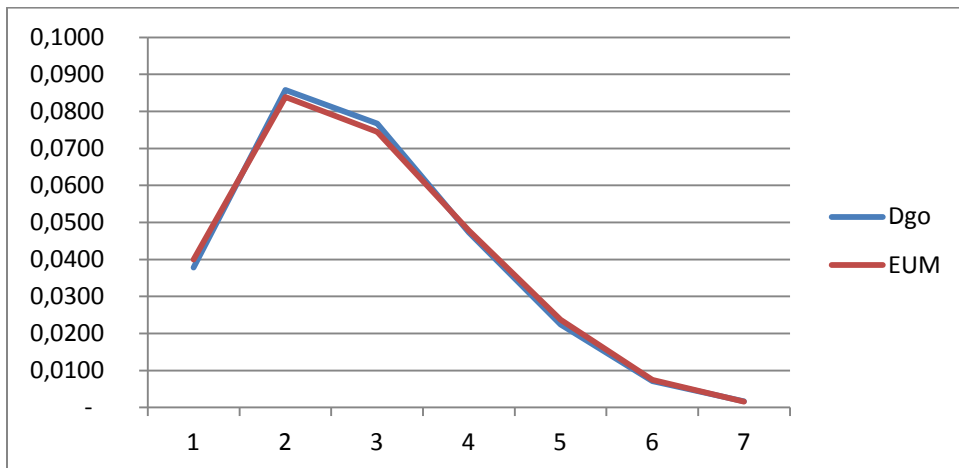

**GRÁFICO 20. Comparación tasas específicas de fecundidad, Guanajuato 2005.**

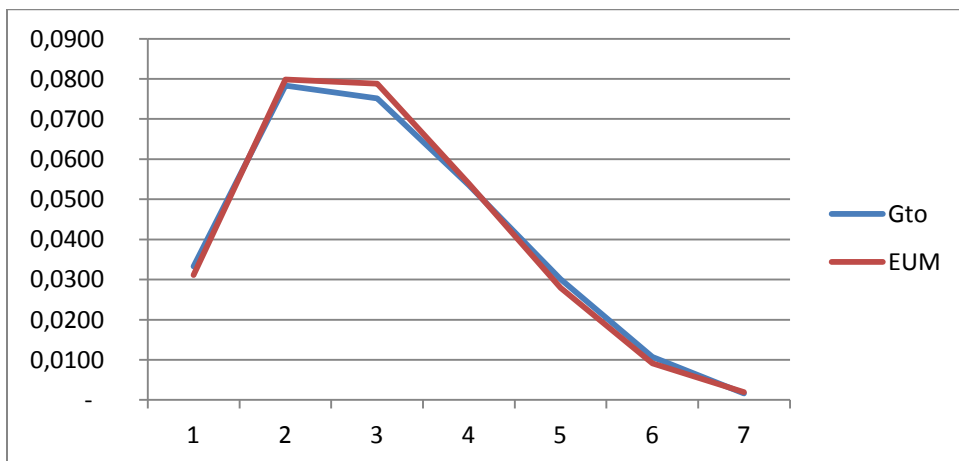

**GRÁFICO 21. Comparación tasas específicas de fecundidad, Guerrero 2005.**

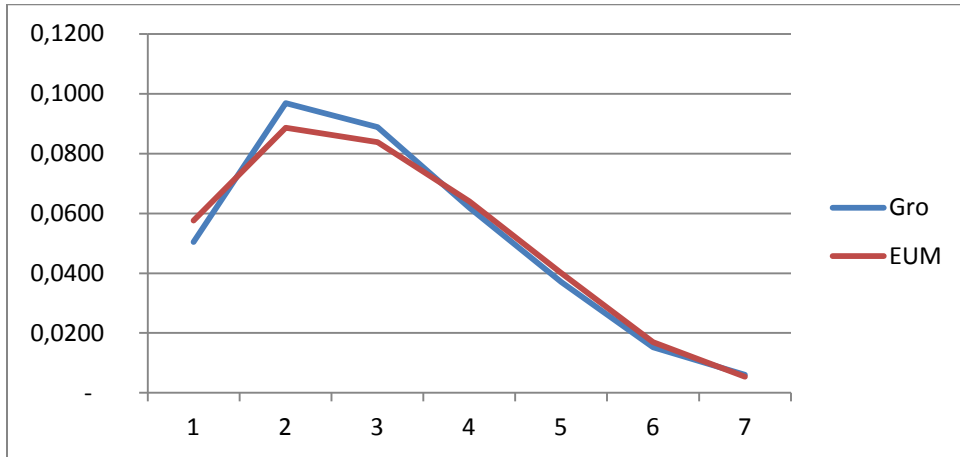

**GRÁFICO 22. Comparación tasas específicas de fecundidad, Hidalgo 2005.**

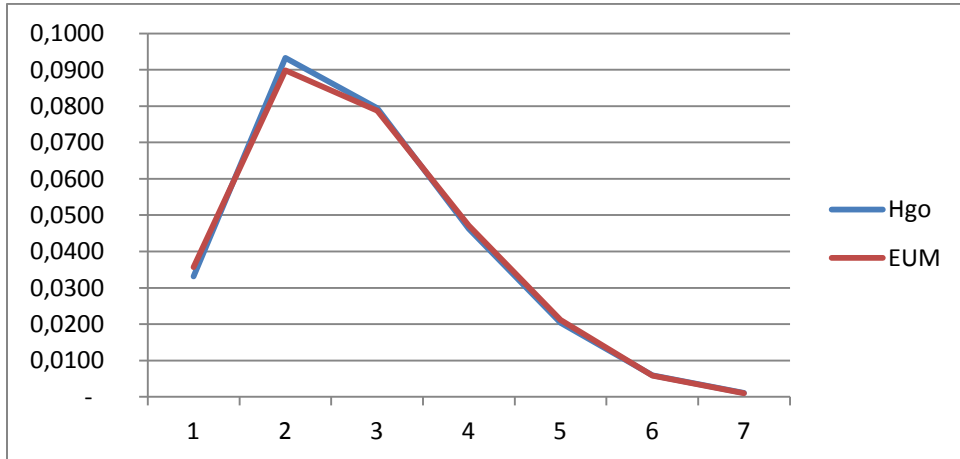

**GRÁFICO 23. Comparación tasas específicas de fecundidad, Jalisco 2005.**

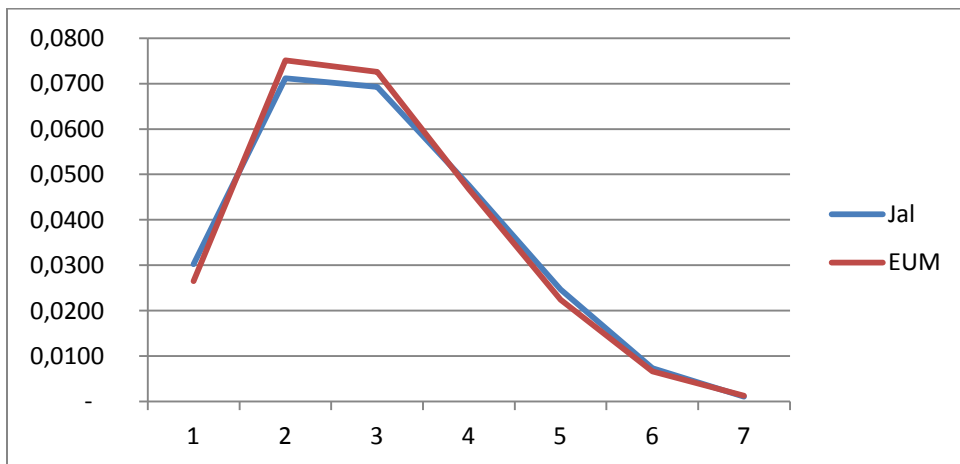

**GRÁFICO 24. Comparación tasas específicas de fecundidad, México 2005.**

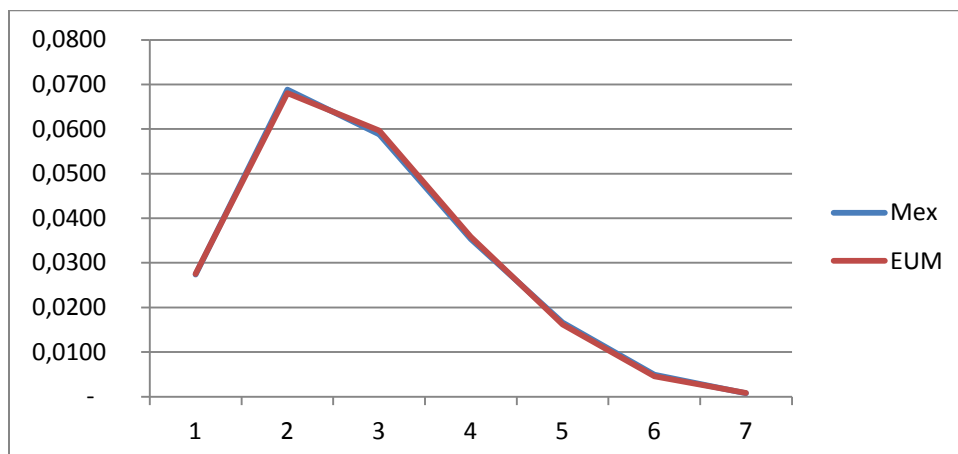

**GRÁFICO 25. Comparación tasas específicas de fecundidad, Michoacán 2005.**

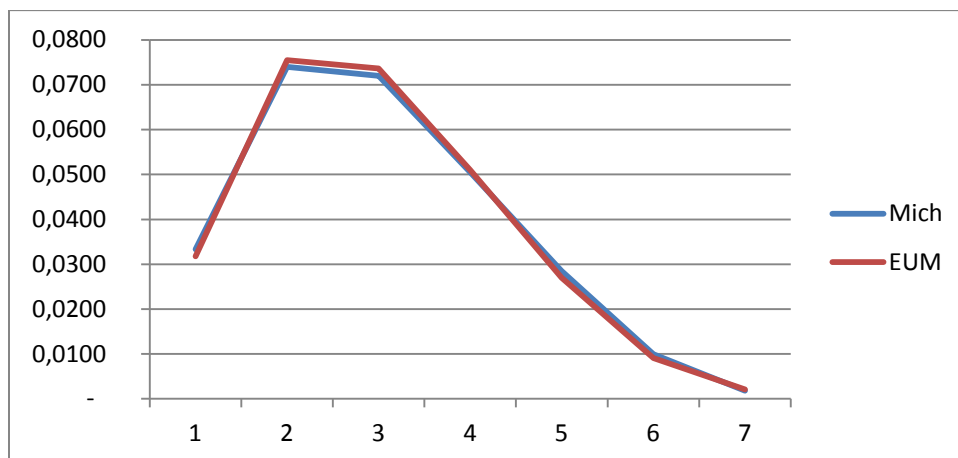

**GRÁFICO 26. Comparación tasas específicas de fecundidad, Morelos 2005.**

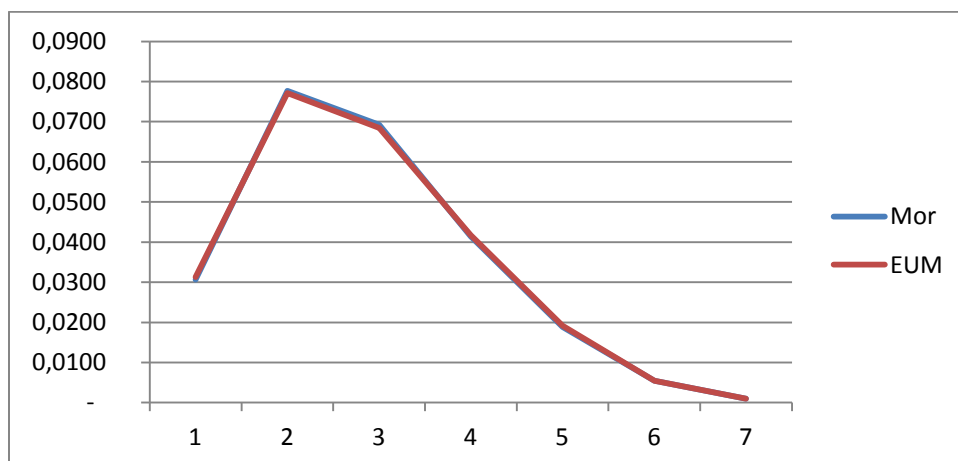

**GRÁFICO 27. Comparación tasas específicas de fecundidad, Nayarit 2005.**

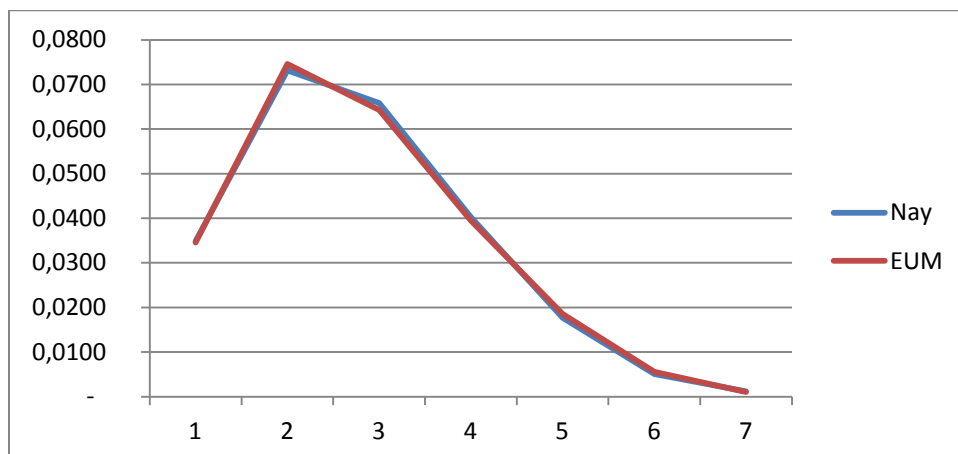

**GRÁFICO 28. Comparación tasas específicas de fecundidad, Nuevo León 2005.**

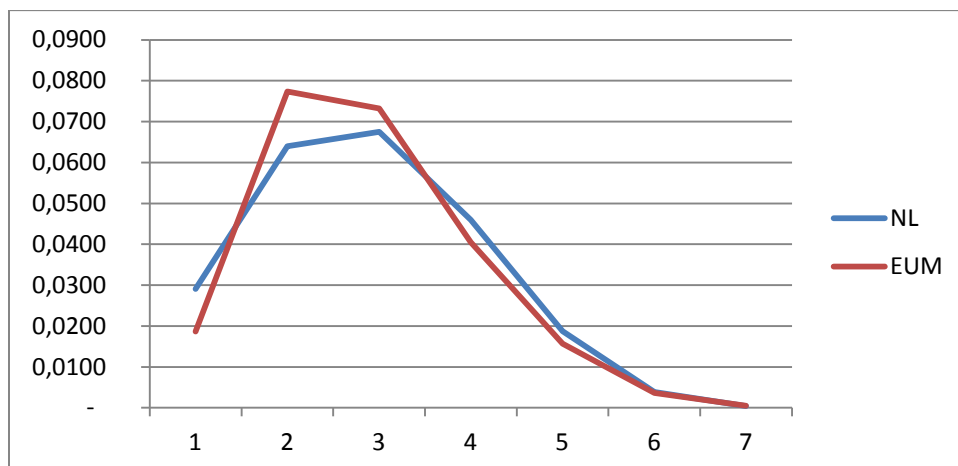

**GRÁFICO 29. Comparación tasas específicas de fecundidad, Oaxaca 2005.**

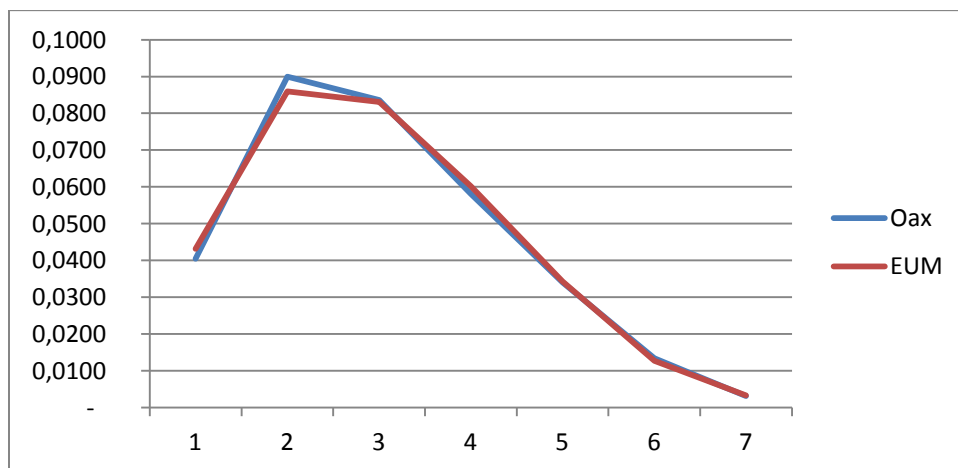

**GRÁFICO 30. Comparación tasas específicas de fecundidad, Puebla 2005.**

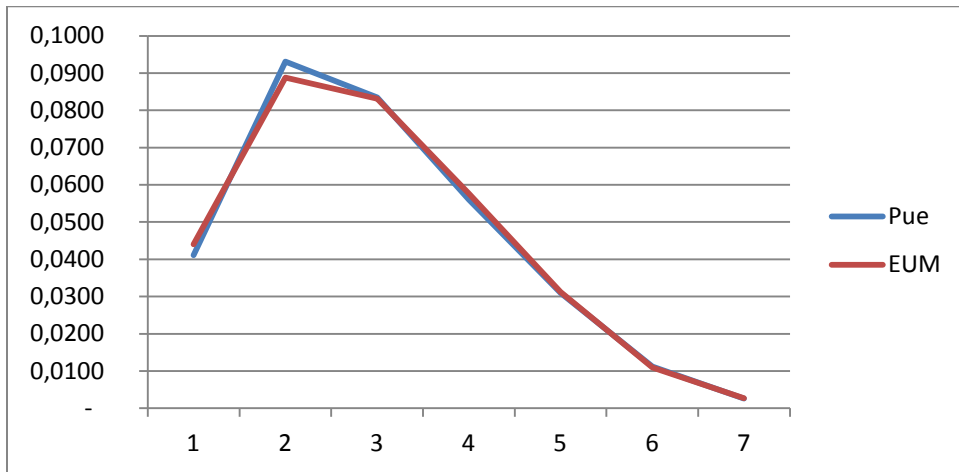

**GRÁFICO 31. Comparación tasas específicas de fecundidad, Querétaro 2005.**

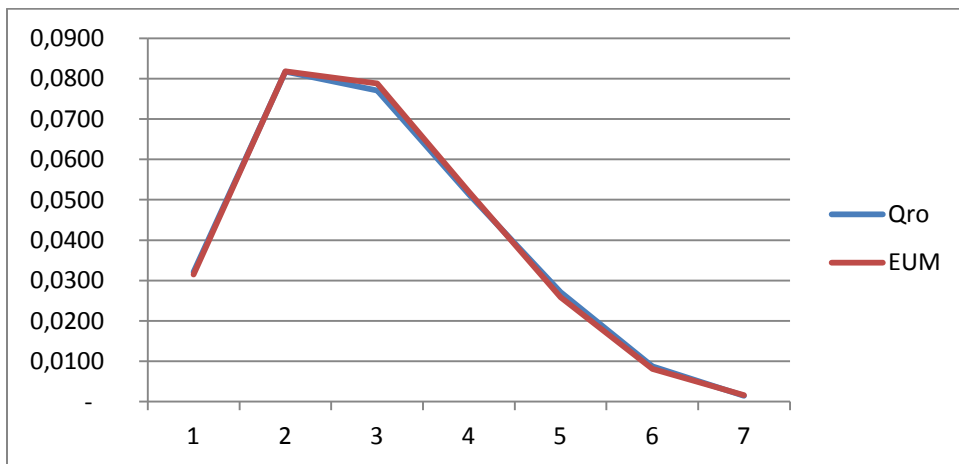

**GRÁFICO 32. Comparación tasas específicas de fecundidad, Quintana Roo 2005.**

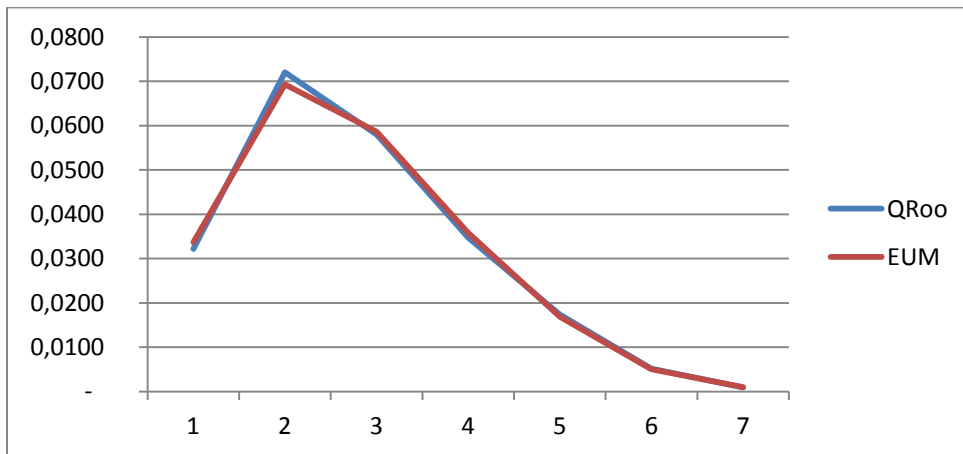

**GRÁFICO 33. Comparación tasas específicas de fecundidad, San Luis Potosí 2005.**

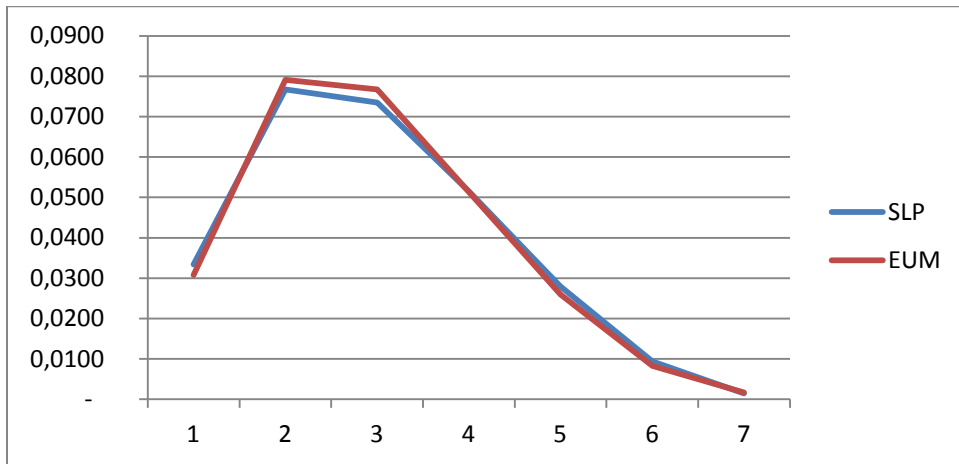

**GRÁFICO 34. Comparación tasas específicas de fecundidad, Sinaloa 2005.**

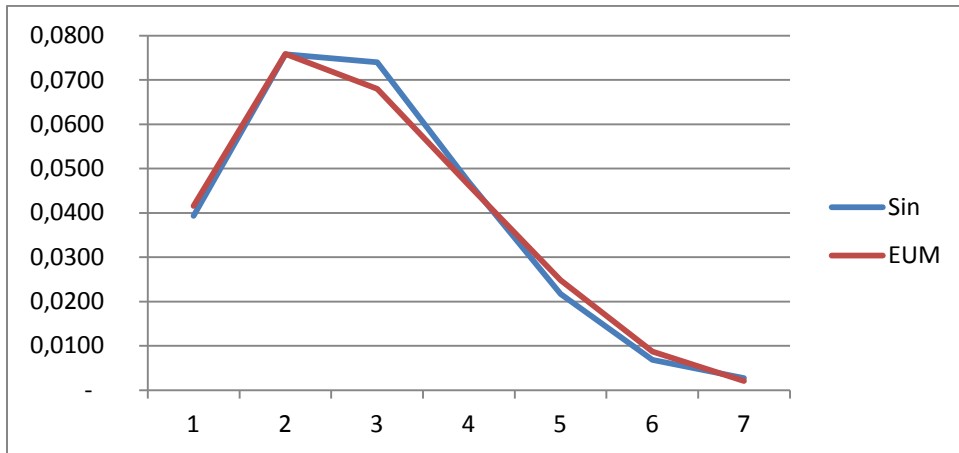

**GRÁFICO 35. Comparación tasas específicas de fecundidad, Sonora 2005.**

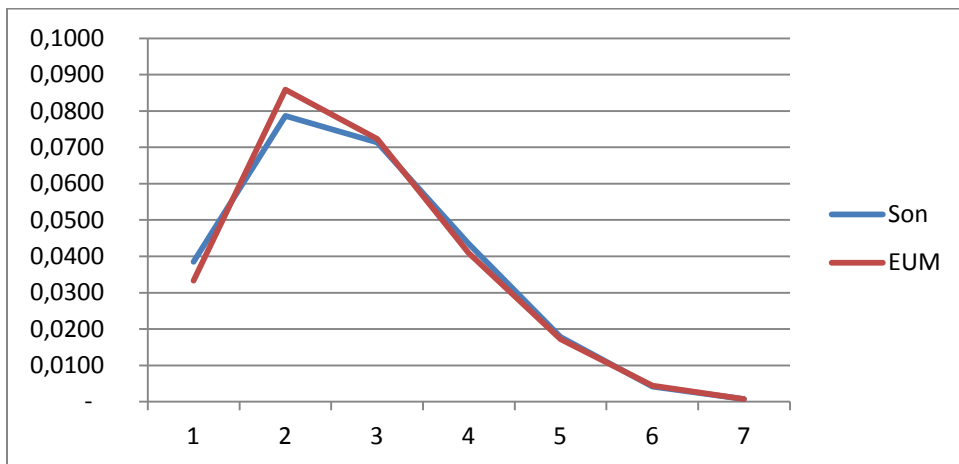



**GRÁFICO 36. Comparación tasas específicas de fecundidad, Tabasco 2005.**

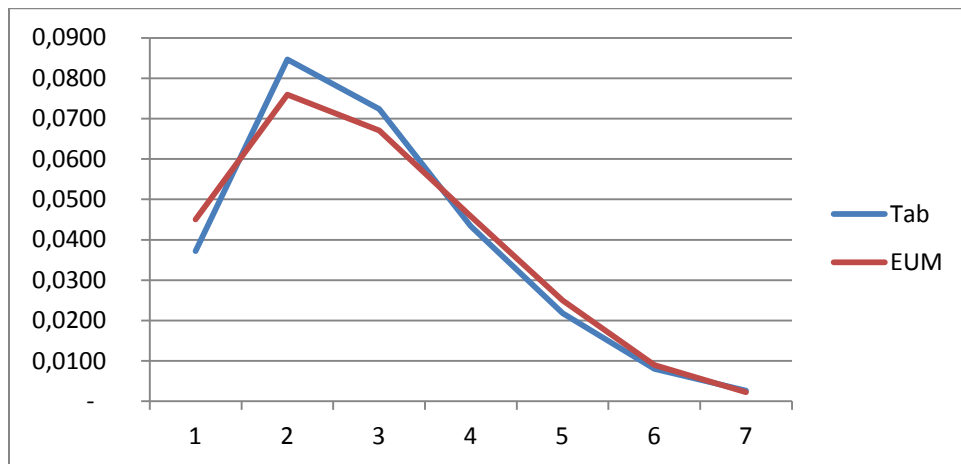

**GRÁFICO 37. Comparación tasas específicas de fecundidad, Tamaulipas 2005.**

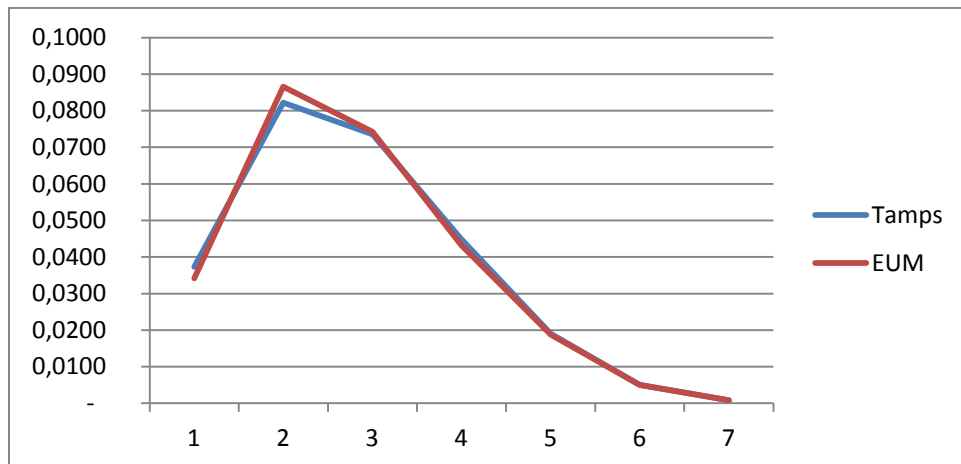

**GRÁFICO 38. Comparación tasas específicas de fecundidad, Tlaxcala 2005.**

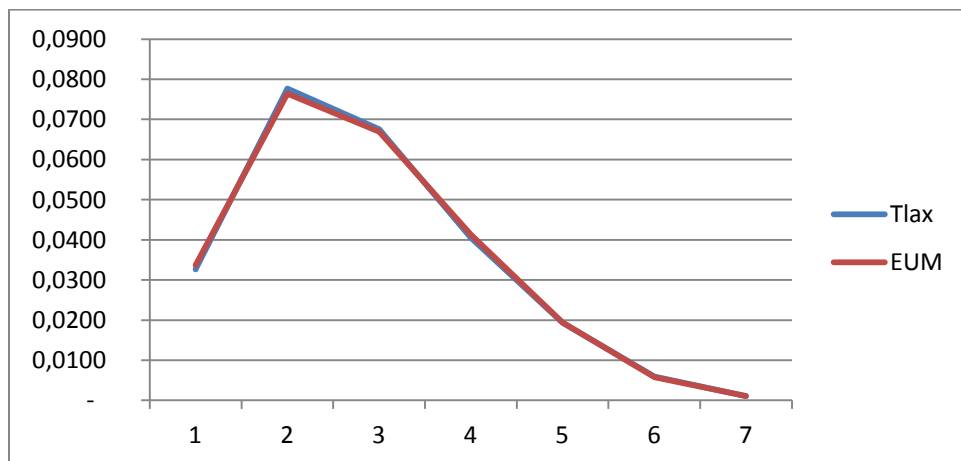

**GRÁFICO 39. Comparación tasas específicas de fecundidad, Veracruz 2005.**

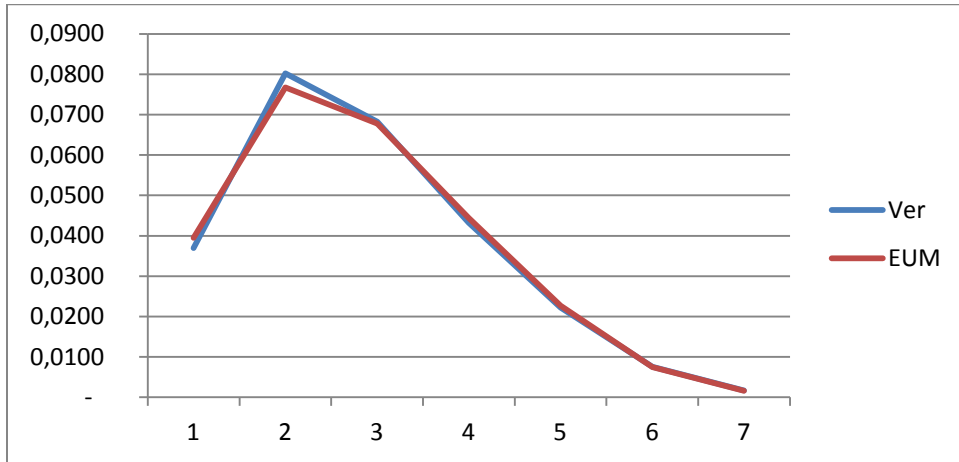

**GRÁFICO 40. Comparación tasas específicas de fecundidad, Yucatán 2005.**

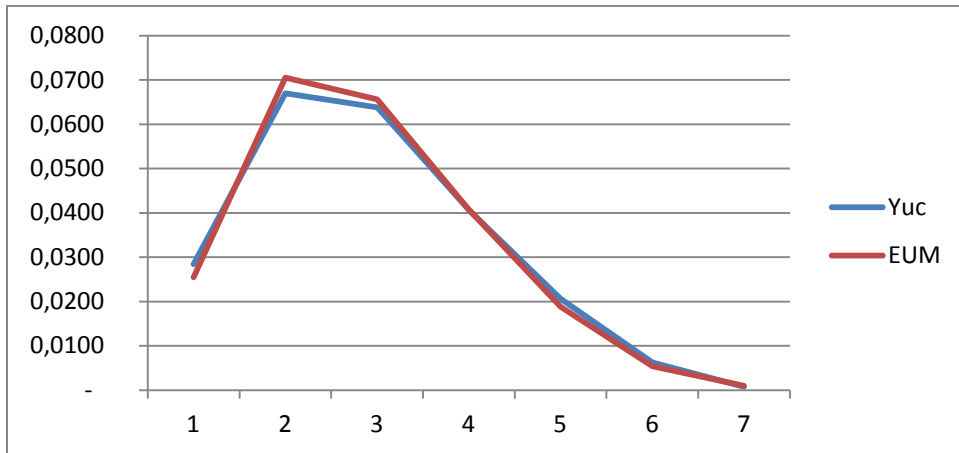

**GRÁFICO 41. Comparación tasas específicas de fecundidad, Zacatecas 2005.**

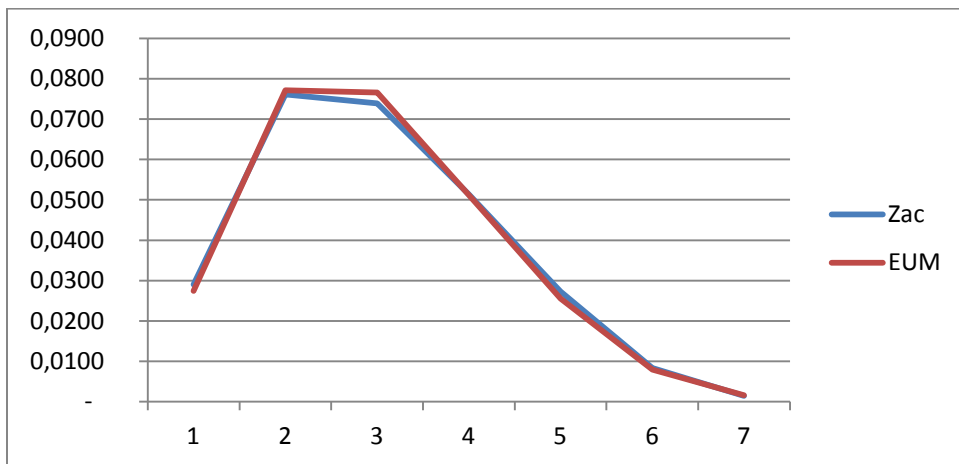

## COMENTARIOS Y CONCLUSIONES

Hablar en la actualidad del tema de la fecundidad implica muchos escenarios de suma importancia en las sociedades de todo el mundo, debido a que es un suceso que puede tomar varias vertientes, pero lo que sin duda ha tomado mayor importancia en las últimas décadas ha sido la disminución de la cantidad de nacimientos en la mayoría de los países de nuestro planeta, ya que desde hace poco más de treinta años la tasa de crecimiento de la población mundial no ha dejado de disminuir, cuando en contraste, en tiempos pasados existía la preocupación de que los humanos no cabríamos en el planeta porque se pronosticaba que el crecimiento población tomaría un comportamiento exponencial.

La fecundidad es una de las variables demográficas más importantes para evaluar las tendencias del crecimiento de la población en cualquier país, y como ya se mencionó, a pesar de que esta variable ha descendido en forma importante en muchos países, su nivel es todavía elevado en ciertos subgrupos poblacionales. La reducción de la fecundidad es considerada importante porque constituye una de las estrategias para la disminución de la mortalidad infantil y materna y también para lograr una mayor cobertura en aspectos como la salud y la educación, entre otros propósitos.

Pero existen determinados países, sobre todo del continente europeo, donde este descenso de la fecundidad se está transformando más que en un beneficio en un problema, debido a que las poblaciones se están tornando "viejas", es decir, que los nacimientos han disminuido notablemente teniendo como consecuencia que las pirámides poblacionales se estén invirtiendo y que de esta manera existan más habitantes de edades mayores que jóvenes, lo que está acarreando graves problemas, sobre todo de tipo económico, debido a que en un futuro no muy lejano no existirán las suficientes personas jóvenes que puedan mantener económicamente a las generaciones de edades avanzadas que seguirán en aumento.

En contraste con esto, podemos observar que en una gran cantidad de países subdesarrollados, sobre todo del continente africano, la cantidad de miembros que existen en una familia en la actualidad sigue siendo la misma que de hace muchas décadas atrás, debido a que en estas naciones no existe el progreso ni el desarrollo adecuado con el que se debería de contar para alcanzar muchos de los objetivos deseados por cualquier sociedad mundial.

Debido a todo esto, las políticas demográficas de población juegan un rol muy importante en la actualidad, tanto las políticas pronatalistas que tratan de contrarrestar el descenso de la fecundidad, como las políticas antinatalistas que fomentan el descenso de la misma, ya que el objetivo principal de ambas es alcanzar un desarrollo humano sostenible, que contribuya a mejorar la calidad de vida de las personas y a reducir las desigualdades existentes entre los habitantes de un país y del planeta en general, para de esta manera tratar de alcanzar una equidad mundial.

Con todo lo anteriormente mencionado concluimos en que una preocupación con la que pueden contar los gobiernos de los países del mundo es la de poder pronosticar la cantidad de habitantes que tendrán en una determinada fecha futura, por lo que las proyecciones de población cobran un alto grado de importancia para poder lograr este objetivo, ya que mediante ellas se puede predecir el comportamiento en el número de habitantes con el que contarán.

De aquí la importancia que toma el presente trabajo de tesis, pues su aportación son los parámetros que se calcularon para nuestro país, que servirán en la proyección del componente fecundidad (siempre y cuando se utilice el modelo de Juan Chackiel, ya que no es el único método existente para realizar este tipo de proyección), que es necesario en el Método de Proyección por Componentes de una población debido a que estos parámetros facilitarán los cálculos que anteriormente se hacían cuando no se contaba con ellos al momento de hacer el cálculo de las tasas específicas de fecundidad corregidas, que son necesarias para el cálculo de determinadas tasas relacionadas a la fecundidad y que de esta manera se pueda lograr de una manera más ágil una proyección de población por el Método por Componentes.

## ANEXOS

## ANEXO 1. Poblaciones totales femeninas, por grupos quinquenales de edad.

## I) Aguascalientes

Aguascalientes 1990	
Grupo de Edad	MUJERES
0 - 4 años	48.590
5 - 9 años	48.569
10 - 14 años	47.369
15 - 19 años	45.157
20 - 24 años	37.447
25 - 29 años	29.571
30 - 34 años	24.992
35 - 39 años	19.935
40 - 44 años	15.479
45 - 49 años	12.176
50 - 54 años	9.600
55 - 59 años	7.885
60 - 64 años	6.998
65 - 69 años	5.353
70 - 74 años	3.551
75 - 79 años	2.847
80 - 84 años	2.045
85 y más años	1.879
<b>Total</b>	<b>369.441</b>

Aguascalientes 2000	
Grupo de Edad	MUJERES
0 - 4 años	57.706
5 - 9 años	58.405
10 - 14 años	53.976
15 - 19 años	51.199
20 - 24 años	47.310
25 - 29 años	43.037
30 - 34 años	38.143
35 - 39 años	32.327
40 - 44 años	26.163
45 - 49 años	19.823
50 - 54 años	15.912
55 - 59 años	11.536
60 - 64 años	9.697
65 - 69 años	7.471
70 - 74 años	5.854
75 - 79 años	4.135
80 - 84 años	2.438
85 y más años	2.621
<b>Total</b>	<b>487.752</b>

Aguascalientes 1995	
Grupo de Edad	MUJERES
0 - 4 años	55.591
5 - 9 años	53.095
10 - 14 años	51.181
15 - 19 años	49.108
20 - 24 años	46.567
25 - 29 años	38.237
30 - 34 años	32.787
35 - 39 años	27.473
40 - 44 años	20.694
45 - 49 años	16.442
50 - 54 años	12.614
55 - 59 años	9.224
60 - 64 años	8.535
65 - 69 años	6.468
70 - 74 años	5.021
75 - 79 años	3.037
80 - 84 años	2.119
85 y más años	2.202
<b>Total</b>	<b>440.396</b>

Aguascalientes 2005	
Grupo de Edad	MUJERES
0 - 4 años	58.964
5 - 9 años	60.080
10 - 14 años	60.318
15 - 19 años	55.038
20 - 24 años	50.132
25 - 29 años	45.277
30 - 34 años	44.914
35 - 39 años	39.497
40 - 44 años	32.976
45 - 49 años	26.452
50 - 54 años	20.882
55 - 59 años	15.615
60 - 64 años	12.384
65 - 69 años	8.907
70 - 74 años	7.077
75 - 79 años	5.082
80 - 84 años	3.537
85 y más años	2.920
<b>Total</b>	<b>550.052</b>

## II) Baja California Sur

<b>Baja California Sur 1990</b>	
<b>Grupo de Edad</b>	<b>MUJERES</b>
0 - 4 años	19.032
5 - 9 años	19.069
10 - 14 años	19.346
15 - 19 años	18.397
20 - 24 años	16.146
25 - 29 años	14.444
30 - 34 años	12.232
35 - 39 años	9.401
40 - 44 años	6.883
45 - 49 años	5.471
50 - 54 años	4.130
55 - 59 años	3.253
60 - 64 años	2.600
65 - 69 años	1.907
70 - 74 años	1.350
75 - 79 años	986
80 - 84 años	618
85 y más años	666
<b>Total</b>	<b>155.931</b>

<b>Baja California Sur 2000</b>	
<b>Grupo de Edad</b>	<b>MUJERES</b>
0 - 4 años	22.521
5 - 9 años	22.728
10 - 14 años	21.445
15 - 19 años	20.647
20 - 24 años	21.131
25 - 29 años	20.079
30 - 34 años	17.739
35 - 39 años	15.650
40 - 44 años	12.410
45 - 49 años	8.975
50 - 54 años	6.844
55 - 59 años	5.188
60 - 64 años	3.991
65 - 69 años	3.004
70 - 74 años	2.089
75 - 79 años	1.471
80 - 84 años	944
85 y más años	938
<b>Total</b>	<b>207.791</b>

<b>Baja California Sur 1995</b>	
<b>Grupo de Edad</b>	<b>MUJERES</b>
0 - 4 años	20.963
5 - 9 años	21.123
10 - 14 años	20.083
15 - 19 años	20.052
20 - 24 años	19.680
25 - 29 años	17.182
30 - 34 años	15.648
35 - 39 años	13.245
40 - 44 años	9.521
45 - 49 años	7.139
50 - 54 años	5.517
55 - 59 años	4.056
60 - 64 años	3.333
65 - 69 años	2.494
70 - 74 años	1.695
75 - 79 años	1.216
80 - 84 años	775
85 y más años	757
<b>Total</b>	<b>184.481</b>

<b>Baja California Sur 2005</b>	
<b>Grupo de Edad</b>	<b>MUJERES</b>
0 - 4 años	25.276
5 - 9 años	25.153
10 - 14 años	24.802
15 - 19 años	23.678
20 - 24 años	23.574
25 - 29 años	23.698
30 - 34 años	22.503
35 - 39 años	19.631
40 - 44 años	16.383
45 - 49 años	12.987
50 - 54 años	9.813
55 - 59 años	6.963
60 - 64 años	5.538
65 - 69 años	3.882
70 - 74 años	2.760
75 - 79 años	1.872
80 - 84 años	1.220
85 y más años	1.148
<b>Total</b>	<b>250.882</b>

## III) Baja California

Baja California 1990	
Grupo de Edad	MUJERES
0 - 4 años	102.043
5 - 9 años	92.866
10 - 14 años	91.682
15 - 19 años	101.275
20 - 24 años	93.461
25 - 29 años	77.421
30 - 34 años	63.351
35 - 39 años	50.153
40 - 44 años	37.047
45 - 49 años	30.134
50 - 54 años	24.396
55 - 59 años	19.125
60 - 64 años	15.926
65 - 69 años	11.461
70 - 74 años	7.393
75 - 79 años	5.120
80 - 84 años	3.168
85 y más años	2.742
<b>Total</b>	<b>828.765</b>

Baja California 2000	
Grupo de Edad	MUJERES
0 - 4 años	143.745
5 - 9 años	139.528
10 - 14 años	121.692
15 - 19 años	118.597
20 - 24 años	126.815
25 - 29 años	124.711
30 - 34 años	105.956
35 - 39 años	88.925
40 - 44 años	68.790
45 - 49 años	51.078
50 - 54 años	40.734
55 - 59 años	30.040
60 - 64 años	24.841
65 - 69 años	18.465
70 - 74 años	12.886
75 - 79 años	8.593
80 - 84 años	4.736
85 y más años	4.656
<b>Total</b>	<b>1.234.786</b>

Baja California 1995	
Grupo de Edad	MUJERES
0 - 4 años	127.267
5 - 9 años	117.940
10 - 14 años	102.975
15 - 19 años	107.485
20 - 24 años	119.606
25 - 29 años	103.075
30 - 34 años	86.761
35 - 39 años	71.773
40 - 44 años	52.779
45 - 49 años	40.915
50 - 54 años	32.232
55 - 59 años	24.403
60 - 64 años	20.840
65 - 69 años	15.268
70 - 74 años	10.499
75 - 79 años	6.231
80 - 84 años	4.056
85 y más años	3.444
<b>Total</b>	<b>1.047.549</b>

Baja California 2005	
Grupo de Edad	MUJERES
0 - 4 años	142.190
5 - 9 años	146.927
10 - 14 años	141.715
15 - 19 años	136.038
20 - 24 años	132.960
25 - 29 años	131.234
30 - 34 años	128.353
35 - 39 años	109.446
40 - 44 años	87.224
45 - 49 años	69.432
50 - 54 años	54.170
55 - 59 años	39.455
60 - 64 años	31.777
65 - 69 años	22.878
70 - 74 años	16.255
75 - 79 años	10.614
80 - 84 años	6.623
85 y más años	5.389
<b>Total</b>	<b>1.412.680</b>

## IV) Campeche

Campeche 1990	
Grupo de Edad	MUJERES
0 - 4 años	35.804
5 - 9 años	36.249
10 - 14 años	34.269
15 - 19 años	30.984
20 - 24 años	25.851
25 - 29 años	21.741
30 - 34 años	17.664
35 - 39 años	15.806
40 - 44 años	11.247
45 - 49 años	9.139
50 - 54 años	7.221
55 - 59 años	5.849
60 - 64 años	4.994
65 - 69 años	3.478
70 - 74 años	2.492
75 - 79 años	1.566
80 - 84 años	1.015
85 y más años	1.043
<b>Total</b>	<b>266.413</b>

Campeche 2000	
Grupo de Edad	MUJERES
0 - 4 años	39.053
5 - 9 años	41.426
10 - 14 años	40.024
15 - 19 años	37.304
20 - 24 años	34.750
25 - 29 años	30.169
30 - 34 años	25.784
35 - 39 años	23.338
40 - 44 años	18.166
45 - 49 años	14.600
50 - 54 años	11.101
55 - 59 años	8.222
60 - 64 años	7.230
65 - 69 años	5.335
70 - 74 años	3.993
75 - 79 años	2.715
80 - 84 años	1.645
85 y más años	1.499
<b>Total</b>	<b>346.355</b>

Campeche 1995	
Grupo de Edad	MUJERES
0 - 4 años	39.437
5 - 9 años	40.016
10 - 14 años	38.560
15 - 19 años	35.849
20 - 24 años	33.132
25 - 29 años	26.805
30 - 34 años	23.049
35 - 39 años	20.519
40 - 44 años	15.180
45 - 49 años	12.048
50 - 54 años	8.987
55 - 59 años	7.263
60 - 64 años	6.242
65 - 69 años	4.494
70 - 74 años	3.390
75 - 79 años	2.067
80 - 84 años	1.270
85 y más años	1.216
<b>Total</b>	<b>319.525</b>

Campeche 2005	
Grupo de Edad	MUJERES
0 - 4 años	36.539
5 - 9 años	39.598
10 - 14 años	41.714
15 - 19 años	39.465
20 - 24 años	37.070
25 - 29 años	33.245
30 - 34 años	31.534
35 - 39 años	27.433
40 - 44 años	22.449
45 - 49 años	18.476
50 - 54 años	15.096
55 - 59 años	10.772
60 - 64 años	8.998
65 - 69 años	6.561
70 - 74 años	4.786
75 - 79 años	3.411
80 - 84 años	2.181
85 y más años	1.945
<b>Total</b>	<b>381.273</b>

## V) Chiapas

Chiapas 1990	
Grupo de Edad	MUJERES
0 - 4 años	243.613
5 - 9 años	244.894
10 - 14 años	216.491
15 - 19 años	186.192
20 - 24 años	151.231
25 - 29 años	126.328
30 - 34 años	95.479
35 - 39 años	87.318
40 - 44 años	60.825
45 - 49 años	52.422
50 - 54 años	39.151
55 - 59 años	28.569
60 - 64 años	25.111
65 - 69 años	15.544
70 - 74 años	12.649
75 - 79 años	7.526
80 - 84 años	6.331
85 y más años	6.051
<b>Total</b>	<b>1.605.723</b>

Chiapas 2000	
Grupo de Edad	MUJERES
0 - 4 años	247.536
5 - 9 años	266.926
10 - 14 años	250.757
15 - 19 años	229.680
20 - 24 años	197.264
25 - 29 años	160.624
30 - 34 años	130.721
35 - 39 años	121.957
40 - 44 años	90.936
45 - 49 años	74.232
50 - 54 años	56.540
55 - 59 años	43.147
60 - 64 años	36.653
65 - 69 años	25.687
70 - 74 años	18.868
75 - 79 años	11.876
80 - 84 años	7.599
85 y más años	8.009
<b>Total</b>	<b>1.979.012</b>

Chiapas 1995	
Grupo de Edad	MUJERES
0 - 4 años	248.999
5 - 9 años	252.876
10 - 14 años	234.384
15 - 19 años	212.683
20 - 24 años	176.794
25 - 29 años	143.227
30 - 34 años	113.766
35 - 39 años	106.347
40 - 44 años	74.582
45 - 49 años	61.577
50 - 54 años	46.856
55 - 59 años	34.918
60 - 64 años	29.973
65 - 69 años	20.115
70 - 74 años	15.266
75 - 79 años	8.837
80 - 84 años	6.609
85 y más años	6.399
<b>Total</b>	<b>1.794.206</b>

Chiapas 2005	
Grupo de Edad	MUJERES
0 - 4 años	248.481
5 - 9 años	259.825
10 - 14 años	273.612
15 - 19 años	248.047
20 - 24 años	210.256
25 - 29 años	178.976
30 - 34 años	155.012
35 - 39 años	139.735
40 - 44 años	110.967
45 - 49 años	92.373
50 - 54 años	71.510
55 - 59 años	53.203
60 - 64 años	51.356
65 - 69 años	32.875
70 - 74 años	23.393
75 - 79 años	15.874
80 - 84 años	9.691
85 y más años	9.442
<b>Total</b>	<b>2.184.629</b>



## VI) Chihuahua

Chihuahua 1990	
Grupo de Edad	MUJERES
0 - 4 años	145.382
5 - 9 años	142.619
10 - 14 años	141.266
15 - 19 años	150.697
20 - 24 años	130.625
25 - 29 años	106.994
30 - 34 años	87.616
35 - 39 años	69.944
40 - 44 años	55.491
45 - 49 años	48.440
50 - 54 años	40.511
55 - 59 años	30.788
60 - 64 años	26.518
65 - 69 años	18.551
70 - 74 años	12.657
75 - 79 años	9.412
80 - 84 años	6.156
85 y más años	4.905
<b>Total</b>	<b>1.228.571</b>

Chihuahua 2000	
Grupo de Edad	MUJERES
0 - 4 años	169.954
5 - 9 años	173.943
10 - 14 años	155.731
15 - 19 años	147.824
20 - 24 años	144.946
25 - 29 años	142.513
30 - 34 años	127.217
35 - 39 años	109.288
40 - 44 años	86.123
45 - 49 años	65.030
50 - 54 años	54.676
55 - 59 años	43.411
60 - 64 años	37.802
65 - 69 años	27.402
70 - 74 años	20.104
75 - 79 años	12.929
80 - 84 años	7.148
85 y más años	6.894
<b>Total</b>	<b>1.532.935</b>

Chihuahua 1995	
Grupo de Edad	MUJERES
0 - 4 años	163.081
5 - 9 años	157.651
10 - 14 años	144.603
15 - 19 años	145.503
20 - 24 años	151.435
25 - 29 años	129.413
30 - 34 años	110.428
35 - 39 años	93.278
40 - 44 años	68.863
45 - 49 años	56.656
50 - 54 años	47.492
55 - 59 años	38.094
60 - 64 años	32.219
65 - 69 años	23.714
70 - 74 años	16.411
75 - 79 años	10.115
80 - 84 años	6.711
85 y más años	5.955
<b>Total</b>	<b>1.401.623</b>

Chihuahua 2005	
Grupo de Edad	MUJERES
0 - 4 años	165.422
5 - 9 años	167.750
10 - 14 años	166.969
15 - 19 años	155.915
20 - 24 años	140.776
25 - 29 años	133.054
30 - 34 años	137.181
35 - 39 años	124.619
40 - 44 años	103.833
45 - 49 años	83.557
50 - 54 años	64.909
55 - 59 años	50.935
60 - 64 años	43.937
65 - 69 años	34.245
70 - 74 años	24.415
75 - 79 años	16.428
80 - 84 años	9.800
85 y más años	7.424
<b>Total</b>	<b>1.631.169</b>

## VII) Coahuila de Zaragoza

Coahuila de Zaragoza 1990	
Grupo de Edad	MUJERES
0 - 4 años	114.082
5 - 9 años	116.932
10 - 14 años	125.781
15 - 19 años	122.430
20 - 24 años	101.533
25 - 29 años	83.117
30 - 34 años	70.905
35 - 39 años	57.183
40 - 44 años	45.381
45 - 49 años	37.908
50 - 54 años	31.373
55 - 59 años	23.857
60 - 64 años	20.712
65 - 69 años	15.092
70 - 74 años	9.905
75 - 79 años	7.463
80 - 84 años	5.239
85 y más años	4.350
<b>Total</b>	<b>993.243</b>

Coahuila de Zaragoza 2000	
Grupo de Edad	MUJERES
0 - 4 años	125.470
5 - 9 años	127.967
10 - 14 años	116.855
15 - 19 años	112.926
20 - 24 años	114.369
25 - 29 años	106.284
30 - 34 años	93.856
35 - 39 años	81.944
40 - 44 años	66.615
45 - 49 años	51.053
50 - 54 años	42.716
55 - 59 años	32.468
60 - 64 años	28.157
65 - 69 años	20.537
70 - 74 años	15.226
75 - 79 años	10.190
80 - 84 años	5.485
85 y más años	5.756
<b>Total</b>	<b>1.157.875</b>

Coahuila de Zaragoza 1995	
Grupo de Edad	MUJERES
0 - 4 años	124.763
5 - 9 años	118.885
10 - 14 años	116.697
15 - 19 años	120.280
20 - 24 años	117.801
25 - 29 años	96.623
30 - 34 años	84.602
35 - 39 años	73.381
40 - 44 años	55.267
45 - 49 años	45.638
50 - 54 años	36.475
55 - 59 años	28.800
60 - 64 años	24.248
65 - 69 años	18.423
70 - 74 años	12.947
75 - 79 años	7.995
80 - 84 años	5.224
85 y más años	5.129
<b>Total</b>	<b>1.093.181</b>

Coahuila de Zaragoza 2005	
Grupo de Edad	MUJERES
0 - 4 años	124.666
5 - 9 años	128.557
10 - 14 años	128.964
15 - 19 años	116.548
20 - 24 años	109.108
25 - 29 años	107.111
30 - 34 años	107.607
35 - 39 años	94.350
40 - 44 años	79.761
45 - 49 años	65.973
50 - 54 años	52.490
55 - 59 años	40.202
60 - 64 años	33.669
65 - 69 años	25.131
70 - 74 años	17.939
75 - 79 años	12.464
80 - 84 años	7.645
85 y más años	6.134
<b>Total</b>	<b>1.258.320</b>

## VIII) Colima

Colima 1990	
Grupo de Edad	MUJERES
0 - 4 años	26.163
5 - 9 años	27.116
10 - 14 años	27.650
15 - 19 años	26.835
20 - 24 años	21.175
25 - 29 años	17.578
30 - 34 años	14.893
35 - 39 años	12.414
40 - 44 años	9.334
45 - 49 años	7.783
50 - 54 años	6.111
55 - 59 años	4.701
60 - 64 años	4.105
65 - 69 años	3.395
70 - 74 años	2.571
75 - 79 años	1.813
80 - 84 años	1.147
85 y más años	1.183
<b>Total</b>	<b>215.967</b>

Colima 2000	
Grupo de Edad	MUJERES
0 - 4 años	27.442
5 - 9 años	29.562
10 - 14 años	30.090
15 - 19 años	29.212
20 - 24 años	27.154
25 - 29 años	24.094
30 - 34 años	21.276
35 - 39 años	19.467
40 - 44 años	15.943
45 - 49 años	12.162
50 - 54 años	9.731
55 - 59 años	7.476
60 - 64 años	6.163
65 - 69 años	4.844
70 - 74 años	3.503
75 - 79 años	2.709
80 - 84 años	1.756
85 y más años	1.850
<b>Total</b>	<b>274.435</b>

Colima 1995	
Grupo de Edad	MUJERES
0 - 4 años	26.546
5 - 9 años	28.333
10 - 14 años	28.218
15 - 19 años	27.828
20 - 24 años	25.837
25 - 29 años	20.791
30 - 34 años	18.521
35 - 39 años	16.431
40 - 44 años	12.379
45 - 49 años	9.645
50 - 54 años	7.823
55 - 59 años	5.875
60 - 64 años	5.043
65 - 69 años	3.803
70 - 74 años	3.089
75 - 79 años	2.172
80 - 84 años	1.491
85 y más años	1.417
<b>Total</b>	<b>245.241</b>

Colima 2005	
Grupo de Edad	MUJERES
0 - 4 años	26.423
5 - 9 años	26.906
10 - 14 años	28.667
15 - 19 años	29.441
20 - 24 años	26.809
25 - 29 años	24.307
30 - 34 años	23.731
35 - 39 años	21.472
40 - 44 años	18.620
45 - 49 años	15.309
50 - 54 años	12.320
55 - 59 años	9.189
60 - 64 años	7.621
65 - 69 años	5.607
70 - 74 años	4.253
75 - 79 años	3.015
80 - 84 años	2.159
85 y más años	2.143
<b>Total</b>	<b>287.991</b>

## IX) Distrito Federal

Distrito Federal 1990	
Grupo de Edad	MUJERES
0 - 4 años	411.476
5 - 9 años	415.338
10 - 14 años	420.731
15 - 19 años	505.460
20 - 24 años	468.904
25 - 29 años	407.651
30 - 34 años	349.916
35 - 39 años	290.146
40 - 44 años	222.294
45 - 49 años	181.061
50 - 54 años	150.431
55 - 59 años	124.808
60 - 64 años	110.435
65 - 69 años	83.765
70 - 74 años	56.335
75 - 79 años	42.501
80 - 84 años	28.505
85 y más años	26.075
<b>Total</b>	<b>4.295.833</b>

Distrito Federal 2000	
Grupo de Edad	MUJERES
0 - 4 años	367.989
5 - 9 años	381.631
10 - 14 años	372.965
15 - 19 años	414.240
20 - 24 años	437.872
25 - 29 años	443.536
30 - 34 años	390.187
35 - 39 años	353.812
40 - 44 años	301.975
45 - 49 años	242.061
50 - 54 años	204.590
55 - 59 años	149.326
60 - 64 años	129.953
65 - 69 años	102.663
70 - 74 años	80.442
75 - 79 años	55.717
80 - 84 años	32.724
85 y más años	33.070
<b>Total</b>	<b>4.494.754</b>

Distrito Federal 1995	
Grupo de Edad	MUJERES
0 - 4 años	384.092
5 - 9 años	386.671
10 - 14 años	388.474
15 - 19 años	436.950
20 - 24 años	500.608
25 - 29 años	429.119
30 - 34 años	382.254
35 - 39 años	341.189
40 - 44 años	264.127
45 - 49 años	214.562
50 - 54 años	174.302
55 - 59 años	129.337
60 - 64 años	120.807
65 - 69 años	92.135
70 - 74 años	69.334
75 - 79 años	42.214
80 - 84 años	29.497
85 y más años	27.433
<b>Total</b>	<b>4.413.105</b>

Distrito Federal 2005	
Grupo de Edad	MUJERES
0 - 4 años	335.557
5 - 9 años	339.754
10 - 14 años	358.168
15 - 19 años	383.286
20 - 24 años	404.249
25 - 29 años	393.445
30 - 34 años	407.391
35 - 39 años	370.140
40 - 44 años	327.319
45 - 49 años	286.376
50 - 54 años	245.806
55 - 59 años	183.946
60 - 64 años	150.158
65 - 69 años	111.996
70 - 74 años	99.074
75 - 79 años	68.198
80 - 84 años	46.308
85 y más años	38.062
<b>Total</b>	<b>4.549.233</b>

## X) Durango

Durango 1990	
Grupo de Edad	MUJERES
0 - 4 años	87.879
5 - 9 años	90.254
10 - 14 años	94.184
15 - 19 años	83.547
20 - 24 años	64.398
25 - 29 años	51.470
30 - 34 años	42.584
35 - 39 años	35.669
40 - 44 años	28.181
45 - 49 años	24.936
50 - 54 años	21.093
55 - 59 años	17.092
60 - 64 años	14.263
65 - 69 años	9.976
70 - 74 años	6.807
75 - 79 años	5.197
80 - 84 años	3.827
85 y más años	3.254
<b>Total</b>	<b>684.612</b>

Durango 2000	
Grupo de Edad	MUJERES
0 - 4 años	83.847
5 - 9 años	88.249
10 - 14 años	86.009
15 - 19 años	76.741
20 - 24 años	68.660
25 - 29 años	60.626
30 - 34 años	53.945
35 - 39 años	48.230
40 - 44 años	38.894
45 - 49 años	30.247
50 - 54 años	25.541
55 - 59 años	20.227
60 - 64 años	18.909
65 - 69 años	14.225
70 - 74 años	10.312
75 - 79 años	6.701
80 - 84 años	3.668
85 y más años	4.110
<b>Total</b>	<b>739.140</b>

Durango 1995	
Grupo de Edad	MUJERES
0 - 4 años	86.374
5 - 9 años	88.885
10 - 14 años	86.792
15 - 19 años	82.557
20 - 24 años	72.337
25 - 29 años	57.476
30 - 34 años	50.251
35 - 39 años	43.653
40 - 44 años	33.209
45 - 49 años	27.915
50 - 54 años	23.062
55 - 59 años	18.837
60 - 64 años	17.112
65 - 69 años	12.413
70 - 74 años	8.809
75 - 79 años	5.269
80 - 84 años	3.723
85 y más años	3.804
<b>Total</b>	<b>722.480</b>

Durango 2005	
Grupo de Edad	MUJERES
0 - 4 años	78.891
5 - 9 años	82.584
10 - 14 años	85.616
15 - 19 años	79.766
20 - 24 años	66.488
25 - 29 años	60.076
30 - 34 años	59.090
35 - 39 años	53.335
40 - 44 años	45.917
45 - 49 años	37.671
50 - 54 años	30.291
55 - 59 años	23.892
60 - 64 años	20.770
65 - 69 años	16.373
70 - 74 años	12.476
75 - 79 años	8.549
80 - 84 años	5.081
85 y más años	4.156
<b>Total</b>	<b>771.022</b>

## XI) Guanajuato

Guanajuato 1990	
Grupo de Edad	MUJERES
0 - 4 años	271.731
5 - 9 años	277.116
10 - 14 años	275.888
15 - 19 años	251.936
20 - 24 años	203.214
25 - 29 años	156.190
30 - 34 años	128.652
35 - 39 años	107.145
40 - 44 años	81.019
45 - 49 años	68.453
50 - 54 años	56.339
55 - 59 años	45.207
60 - 64 años	41.171
65 - 69 años	29.239
70 - 74 años	21.440
75 - 79 años	16.189
80 - 84 años	12.670
85 y más años	12.259
<b>Total</b>	<b>2.055.858</b>

Guanajuato 2000	
Grupo de Edad	MUJERES
0 - 4 años	280.885
5 - 9 años	291.907
10 - 14 años	280.728
15 - 19 años	265.728
20 - 24 años	243.011
25 - 29 años	206.477
30 - 34 años	176.724
35 - 39 años	152.563
40 - 44 años	122.877
45 - 49 años	94.549
50 - 54 años	77.339
55 - 59 años	59.280
60 - 64 años	52.851
65 - 69 años	40.969
70 - 74 años	32.728
75 - 79 años	22.299
80 - 84 años	13.206
85 y más años	15.595
<b>Total</b>	<b>2.429.717</b>

Guanajuato 1995	
Grupo de Edad	MUJERES
0 - 4 años	277.610
5 - 9 años	277.738
10 - 14 años	277.420
15 - 19 años	265.018
20 - 24 años	240.013
25 - 29 años	185.675
30 - 34 años	156.083
35 - 39 años	134.427
40 - 44 años	101.684
45 - 49 años	81.357
50 - 54 años	66.481
55 - 59 años	50.625
60 - 64 años	47.541
65 - 69 años	35.366
70 - 74 años	27.821
75 - 79 años	16.534
80 - 84 años	13.122
85 y más años	12.948
<b>Total</b>	<b>2.267.464</b>

Guanajuato 2005	
Grupo de Edad	MUJERES
0 - 4 años	263.131
5 - 9 años	275.573
10 - 14 años	285.882
15 - 19 años	265.771
20 - 24 años	239.189
25 - 29 años	212.117
30 - 34 años	200.269
35 - 39 años	176.566
40 - 44 años	146.737
45 - 49 años	118.607
50 - 54 años	97.080
55 - 59 años	72.144
60 - 64 años	63.496
65 - 69 años	46.967
70 - 74 años	38.158
75 - 79 años	27.636
80 - 84 años	18.987
85 y más años	16.364
<b>Total</b>	<b>2.564.676</b>

## XII) Guerrero

Guerrero 1990	
Grupo de Edad	MUJERES
0 - 4 años	181.021
5 - 9 años	193.864
10 - 14 años	185.545
15 - 19 años	155.580
20 - 24 años	117.866
25 - 29 años	97.616
30 - 34 años	78.185
35 - 39 años	73.320
40 - 44 años	54.198
45 - 49 años	49.030
50 - 54 años	38.917
55 - 59 años	29.967
60 - 64 años	26.919
65 - 69 años	17.777
70 - 74 años	14.657
75 - 79 años	8.852
80 - 84 años	7.855
85 y más años	7.247
<b>Total</b>	<b>1.338.417</b>

Guerrero 2000	
Grupo de Edad	MUJERES
0 - 4 años	193.900
5 - 9 años	203.457
10 - 14 años	194.831
15 - 19 años	172.213
20 - 24 años	143.021
25 - 29 años	116.177
30 - 34 años	100.379
35 - 39 años	94.611
40 - 44 años	74.773
45 - 49 años	61.715
50 - 54 años	50.360
55 - 59 años	84.142
60 - 64 años	39.227
65 - 69 años	30.974
70 - 74 años	23.200
75 - 79 años	14.915
80 - 84 años	9.953
85 y más años	9.883
<b>Total</b>	<b>1.617.731</b>

Guerrero 1995	
Grupo de Edad	MUJERES
0 - 4 años	191.657
5 - 9 años	197.874
10 - 14 años	191.642
15 - 19 años	170.722
20 - 24 años	139.537
25 - 29 años	109.239
30 - 34 años	94.242
35 - 39 años	87.531
40 - 44 años	65.140
45 - 49 años	55.285
50 - 54 años	44.630
55 - 59 años	35.069
60 - 64 años	33.294
65 - 69 años	22.535
70 - 74 años	18.509
75 - 79 años	10.468
80 - 84 años	7.976
85 y más años	7.803
<b>Total</b>	<b>1.483.150</b>

Guerrero 2005	
Grupo de Edad	MUJERES
0 - 4 años	173.360
5 - 9 años	189.922
10 - 14 años	198.609
15 - 19 años	173.878
20 - 24 años	139.775
25 - 29 años	117.879
30 - 34 años	108.993
35 - 39 años	99.755
40 - 44 años	86.067
45 - 49 años	72.867
50 - 54 años	59.735
55 - 59 años	47.371
60 - 64 años	43.150
65 - 69 años	36.184
70 - 74 años	26.955
75 - 79 años	18.358
80 - 84 años	11.782
85 y más años	11.108
<b>Total</b>	<b>1.615.749</b>

## XIII) Hidalgo

Hidalgo 1990	
Grupo de Edad	MUJERES
0 - 4 años	122.912
5 - 9 años	134.689
10 - 14 años	129.274
15 - 19 años	106.271
20 - 24 años	85.785
25 - 29 años	74.053
30 - 34 años	61.545
35 - 39 años	55.068
40 - 44 años	39.355
45 - 49 años	36.123
50 - 54 años	27.680
55 - 59 años	21.928
60 - 64 años	19.526
65 - 69 años	14.805
70 - 74 años	11.197
75 - 79 años	7.588
80 - 84 años	5.559
85 y más años	5.872
<b>Total</b>	<b>959.228</b>

Hidalgo 2000	
Grupo de Edad	MUJERES
0 - 4 años	120.902
5 - 9 años	138.275
10 - 14 años	135.172
15 - 19 años	121.901
20 - 24 años	107.671
25 - 29 años	94.991
30 - 34 años	84.718
35 - 39 años	77.146
40 - 44 años	61.737
45 - 49 años	49.209
50 - 54 años	39.936
55 - 59 años	31.175
60 - 64 años	27.022
65 - 69 años	21.183
70 - 74 años	16.073
75 - 79 años	11.484
80 - 84 años	7.099
85 y más años	7.905
<b>Total</b>	<b>1.153.598</b>

Hidalgo 1995	
Grupo de Edad	MUJERES
0 - 4 años	124.502
5 - 9 años	131.822
10 - 14 años	133.692
15 - 19 años	119.970
20 - 24 años	105.137
25 - 29 años	85.340
30 - 34 años	74.799
35 - 39 años	68.620
40 - 44 años	49.185
45 - 49 años	42.005
50 - 54 años	33.211
55 - 59 años	26.190
60 - 64 años	22.956
65 - 69 años	17.629
70 - 74 años	13.474
75 - 79 años	8.973
80 - 84 años	5.943
85 y más años	6.460
<b>Total</b>	<b>1.069.907</b>

Hidalgo 2005	
Grupo de Edad	MUJERES
0 - 4 años	118.028
5 - 9 años	121.276
10 - 14 años	135.287
15 - 19 años	123.801
20 - 24 años	109.650
25 - 29 años	98.372
30 - 34 años	96.153
35 - 39 años	86.871
40 - 44 años	72.791
45 - 49 años	61.762
50 - 54 años	48.658
55 - 59 años	37.935
60 - 64 años	34.351
65 - 69 años	24.683
70 - 74 años	34.716
75 - 79 años	13.659
80 - 84 años	9.197
85 y más años	8.828
<b>Total</b>	<b>1.236.019</b>



## XIV) Jalisco

Jalisco 1990	
Grupo de Edad	MUJERES
0 - 4 años	334.582
5 - 9 años	346.428
10 - 14 años	342.485
15 - 19 años	334.736
20 - 24 años	269.823
25 - 29 años	212.971
30 - 34 años	182.005
35 - 39 años	154.733
40 - 44 años	121.354
45 - 49 años	98.845
50 - 54 años	80.148
55 - 59 años	63.635
60 - 64 años	57.252
65 - 69 años	45.616
70 - 74 años	34.402
75 - 79 años	25.361
80 - 84 años	17.163
85 y más años	16.258
<b>Total</b>	<b>2.737.797</b>

Jalisco 2000	
Grupo de Edad	MUJERES
0 - 4 años	349.789
5 - 9 años	359.057
10 - 14 años	354.201
15 - 19 años	345.986
20 - 24 años	317.275
25 - 29 años	284.054
30 - 34 años	244.179
35 - 39 años	213.615
40 - 44 años	178.098
45 - 49 años	140.703
50 - 54 años	118.396
55 - 59 años	88.957
60 - 64 años	75.372
65 - 69 años	58.065
70 - 74 años	45.534
75 - 79 años	34.100
80 - 84 años	21.882
85 y más años	22.498
<b>Total</b>	<b>3.251.761</b>

Jalisco 1995	
Grupo de Edad	MUJERES
0 - 4 años	345.536
5 - 9 años	354.305
10 - 14 años	353.347
15 - 19 años	344.737
20 - 24 años	324.391
25 - 29 años	257.197
30 - 34 años	220.133
35 - 39 años	193.120
40 - 44 años	151.823
45 - 49 años	122.808
50 - 54 años	99.369
55 - 59 años	74.682
60 - 64 años	66.643
65 - 69 años	50.683
70 - 74 años	41.982
75 - 79 años	28.078
80 - 84 años	19.936
85 y más años	18.485
<b>Total</b>	<b>3.067.255</b>

Jalisco 2005	
Grupo de Edad	MUJERES
0 - 4 años	341.819
5 - 9 años	349.077
10 - 14 años	353.487
15 - 19 años	349.175
20 - 24 años	325.485
25 - 29 años	285.774
30 - 34 años	277.228
35 - 39 años	244.534
40 - 44 años	206.959
45 - 49 años	174.370
50 - 54 años	146.297
55 - 59 años	112.153
60 - 64 años	93.567
65 - 69 años	68.814
70 - 74 años	52.799
75 - 79 años	38.338
80 - 84 años	27.490
85 y más años	25.925
<b>Total</b>	<b>3.473.291</b>

## XV) México

<b>México 1990</b>	
<b>Grupo de Edad</b>	<b>MUJERES</b>
0 - 4 años	609.089
5 - 9 años	637.973
10 - 14 años	623.459
15 - 19 años	607.635
20 - 24 años	523.547
25 - 29 años	435.582
30 - 34 años	368.817
35 - 39 años	298.623
40 - 44 años	216.710
45 - 49 años	175.893
50 - 54 años	134.466
55 - 59 años	102.823
60 - 64 años	82.609
65 - 69 años	60.082
70 - 74 años	37.777
75 - 79 años	27.863
80 - 84 años	18.334
85 y más años	19.963
<b>Total</b>	<b>4.981.246</b>

<b>México 2000</b>	
<b>Grupo de Edad</b>	<b>MUJERES</b>
0 - 4 años	705.840
5 - 9 años	750.645
10 - 14 años	707.662
15 - 19 años	695.798
20 - 24 años	682.770
25 - 29 años	635.172
30 - 34 años	554.269
35 - 39 años	485.097
40 - 44 años	383.282
45 - 49 años	289.613
50 - 54 años	227.141
55 - 59 años	164.415
60 - 64 años	133.935
65 - 69 años	100.787
70 - 74 años	70.403
75 - 79 años	48.434
80 - 84 años	25.406
85 y más años	28.804
<b>Total</b>	<b>6.689.473</b>

<b>México 1995</b>	
<b>Grupo de Edad</b>	<b>MUJERES</b>
0 - 4 años	673.018
5 - 9 años	682.856
10 - 14 años	667.531
15 - 19 años	658.939
20 - 24 años	666.994
25 - 29 años	547.388
30 - 34 años	475.004
35 - 39 años	409.789
40 - 44 años	296.764
45 - 49 años	231.924
50 - 54 años	176.959
55 - 59 años	129.073
60 - 64 años	107.710
65 - 69 años	78.069
70 - 74 años	54.403
75 - 79 años	32.713
80 - 84 años	20.572
85 y más años	22.204
<b>Total</b>	<b>5.931.910</b>

<b>México 2005</b>	
<b>Grupo de Edad</b>	<b>MUJERES</b>
0 - 4 años	705.692
5 - 9 años	700.354
10 - 14 años	729.081
15 - 19 años	701.378
20 - 24 años	678.453
25 - 29 años	633.801
30 - 34 años	632.813
35 - 39 años	556.684
40 - 44 años	456.658
45 - 49 años	372.567
50 - 54 años	292.235
55 - 59 años	210.385
60 - 64 años	167.763
65 - 69 años	120.675
70 - 74 años	88.336
75 - 79 años	59.367
80 - 84 años	36.730
85 y más años	31.698
<b>Total</b>	<b>7.174.673</b>

## XVI) Michoacán de Ocampo

<b>Michoacán de Ocampo 1990</b>	
<b>Grupo de Edad</b>	<b>MUJERES</b>
0 - 4 años	234.878
5 - 9 años	246.487
10 - 14 años	249.702
15 - 19 años	227.514
20 - 24 años	174.493
25 - 29 años	132.482
30 - 34 años	110.144
35 - 39 años	93.624
40 - 44 años	73.637
45 - 49 años	62.794
50 - 54 años	53.604
55 - 59 años	42.695
60 - 64 años	39.585
65 - 69 años	28.030
70 - 74 años	21.558
75 - 79 años	14.858
80 - 84 años	11.967
85 y más años	11.384
<b>Total</b>	<b>1.829.436</b>

<b>Michoacán de Ocampo 2000</b>	
<b>Grupo de Edad</b>	<b>MUJERES</b>
0 - 4 años	227.149
5 - 9 años	247.043
10 - 14 años	250.256
15 - 19 años	231.462
20 - 24 años	200.535
25 - 29 años	163.821
30 - 34 años	141.770
35 - 39 años	127.435
40 - 44 años	104.891
45 - 49 años	81.990
50 - 54 años	70.246
55 - 59 años	54.560
60 - 64 años	50.620
65 - 69 años	40.401
70 - 74 años	32.280
75 - 79 años	21.737
80 - 84 años	13.547
85 y más años	14.846
<b>Total</b>	<b>2.074.589</b>

<b>Michoacán de Ocampo 1995</b>	
<b>Grupo de Edad</b>	<b>MUJERES</b>
0 - 4 años	231.058
5 - 9 años	247.282
10 - 14 años	248.829
15 - 19 años	236.260
20 - 24 años	199.955
25 - 29 años	152.797
30 - 34 años	130.588
35 - 39 años	116.799
40 - 44 años	89.419
45 - 49 años	73.588
50 - 54 años	61.623
55 - 59 años	48.017
60 - 64 años	46.518
65 - 69 años	34.360
70 - 74 años	27.706
75 - 79 años	16.538
80 - 84 años	12.739
85 y más años	12.425
<b>Total</b>	<b>1.986.499</b>

<b>Michoacán de Ocampo 2005</b>	
<b>Grupo de Edad</b>	<b>MUJERES</b>
0 - 4 años	200.540
5 - 9 años	214.594
10 - 14 años	233.090
15 - 19 años	224.453
20 - 24 años	188.033
25 - 29 años	160.857
30 - 34 años	151.710
35 - 39 años	137.201
40 - 44 años	118.102
45 - 49 años	98.872
50 - 54 años	82.250
55 - 59 años	64.228
60 - 64 años	56.784
65 - 69 años	45.234
70 - 74 años	36.979
75 - 79 años	26.490
80 - 84 años	18.002
85 y más años	16.277
<b>Total</b>	<b>2.073.696</b>

## XVII) Morelos

Morelos 1990	
Grupo de Edad	MUJERES
0 - 4 años	70.300
5 - 9 años	75.140
10 - 14 años	76.828
15 - 19 años	74.578
20 - 24 años	60.277
25 - 29 años	48.829
30 - 34 años	42.583
35 - 39 años	36.016
40 - 44 años	26.677
45 - 49 años	23.451
50 - 54 años	19.118
55 - 59 años	16.267
60 - 64 años	13.221
65 - 69 años	9.926
70 - 74 años	6.180
75 - 79 años	4.736
80 - 84 años	3.535
85 y más años	3.612
<b>Total</b>	<b>611.274</b>

Morelos 2000	
Grupo de Edad	MUJERES
0 - 4 años	82.445
5 - 9 años	89.009
10 - 14 años	84.507
15 - 19 años	83.533
20 - 24 años	77.407
25 - 29 años	69.470
30 - 34 años	61.300
35 - 39 años	56.076
40 - 44 años	46.378
45 - 49 años	36.107
50 - 54 años	28.960
55 - 59 años	22.770
60 - 64 años	20.046
65 - 69 años	16.830
70 - 74 años	12.056
75 - 79 años	8.168
80 - 84 años	4.288
85 y más años	5.148
<b>Total</b>	<b>804.497</b>

Morelos 1995	
Grupo de Edad	MUJERES
0 - 4 años	82.199
5 - 9 años	81.741
10 - 14 años	82.492
15 - 19 años	82.173
20 - 24 años	77.857
25 - 29 años	62.306
30 - 34 años	54.603
35 - 39 años	50.236
40 - 44 años	36.623
45 - 49 años	29.767
50 - 54 años	23.794
55 - 59 años	19.195
60 - 64 años	17.308
65 - 69 años	13.547
70 - 74 años	9.246
75 - 79 años	5.537
80 - 84 años	3.623
85 y más años	4.334
<b>Total</b>	<b>736.581</b>

Morelos 2005	
Grupo de Edad	MUJERES
0 - 4 años	76.567
5 - 9 años	80.364
10 - 14 años	86.568
15 - 19 años	81.706
20 - 24 años	75.029
25 - 29 años	67.802
30 - 34 años	66.889
35 - 39 años	61.056
40 - 44 años	52.202
45 - 49 años	45.008
50 - 54 años	36.671
55 - 59 años	27.683
60 - 64 años	23.644
65 - 69 años	18.839
70 - 74 años	14.957
75 - 79 años	10.516
80 - 84 años	6.458
85 y más años	5.628
<b>Total</b>	<b>837.588</b>

## XVIII) Nayarit

Nayarit 1990	
Grupo de Edad	MUJERES
0 - 4 años	51.342
5 - 9 años	54.499
10 - 14 años	56.482
15 - 19 años	50.527
20 - 24 años	37.048
25 - 29 años	29.955
30 - 34 años	25.927
35 - 39 años	22.943
40 - 44 años	17.644
45 - 49 años	15.364
50 - 54 años	12.774
55 - 59 años	9.943
60 - 64 años	8.573
65 - 69 años	6.703
70 - 74 años	5.151
75 - 79 años	3.829
80 - 84 años	2.515
85 y más años	2.367
<b>Total</b>	<b>413.586</b>

Nayarit 2000	
Grupo de Edad	MUJERES
0 - 4 años	49.412
5 - 9 años	53.098
10 - 14 años	53.166
15 - 19 años	49.074
20 - 24 años	42.981
25 - 29 años	37.743
30 - 34 años	32.691
35 - 39 años	29.946
40 - 44 años	25.706
45 - 49 años	20.589
50 - 54 años	16.778
55 - 59 años	13.724
60 - 64 años	11.837
65 - 69 años	9.213
70 - 74 años	6.674
75 - 79 años	4.975
80 - 84 años	3.183
85 y más años	3.287
<b>Total</b>	<b>464.080</b>

Nayarit 1995	
Grupo de Edad	MUJERES
0 - 4 años	51.046
5 - 9 años	54.189
10 - 14 años	54.419
15 - 19 años	51.388
20 - 24 años	43.965
25 - 29 años	34.347
30 - 34 años	30.348
35 - 39 años	28.078
40 - 44 años	21.707
45 - 49 años	17.871
50 - 54 años	14.681
55 - 59 años	12.203
60 - 64 años	10.102
65 - 69 años	7.959
70 - 74 años	5.949
75 - 79 años	4.217
80 - 84 años	2.936
85 y más años	2.667
<b>Total</b>	<b>448.073</b>

Nayarit 2005	
Grupo de Edad	MUJERES
0 - 4 años	46.238
5 - 9 años	47.985
10 - 14 años	51.531
15 - 19 años	49.398
20 - 24 años	42.148
25 - 29 años	37.426
30 - 34 años	36.700
35 - 39 años	33.035
40 - 44 años	28.528
45 - 49 años	24.888
50 - 54 años	20.481
55 - 59 años	16.138
60 - 64 años	14.151
65 - 69 años	10.829
70 - 74 años	7.831
75 - 79 años	5.742
80 - 84 años	3.751
85 y más años	3.680
<b>Total</b>	<b>480.480</b>

## XIX) Nuevo León

Nuevo León 1990	
Grupo de Edad	MUJERES
0 - 4 años	163.805
5 - 9 años	173.238
10 - 14 años	184.124
15 - 19 años	194.492
20 - 24 años	169.926
25 - 29 años	136.302
30 - 34 años	116.608
35 - 39 años	92.127
40 - 44 años	74.251
45 - 49 años	61.421
50 - 54 años	50.940
55 - 59 años	38.354
60 - 64 años	33.030
65 - 69 años	24.035
70 - 74 años	16.084
75 - 79 años	12.558
80 - 84 años	8.046
85 y más años	6.731
<b>Total</b>	<b>1.556.072</b>

Nuevo León 2000	
Grupo de Edad	MUJERES
0 - 4 años	196.903
5 - 9 años	191.541
10 - 14 años	177.001
15 - 19 años	188.923
20 - 24 años	197.950
25 - 29 años	188.050
30 - 34 años	165.554
35 - 39 años	139.158
40 - 44 años	115.576
45 - 49 años	87.076
50 - 54 años	74.478
55 - 59 años	56.508
60 - 64 años	48.249
65 - 69 años	34.869
70 - 74 años	26.310
75 - 79 años	17.983
80 - 84 años	9.977
85 y más años	10.097
<b>Total</b>	<b>1.926.202</b>

Nuevo León 1995	
Grupo de Edad	MUJERES
0 - 4 años	182.537
5 - 9 años	177.082
10 - 14 años	177.626
15 - 19 años	195.024
20 - 24 años	204.838
25 - 29 años	170.126
30 - 34 años	143.616
35 - 39 años	123.121
40 - 44 años	92.553
45 - 49 años	76.719
50 - 54 años	62.070
55 - 59 años	48.603
60 - 64 años	39.843
65 - 69 años	30.304
70 - 74 años	21.390
75 - 79 años	13.456
80 - 84 años	9.147
85 y más años	8.266
<b>Total</b>	<b>1.776.321</b>

Nuevo León 2005	
Grupo de Edad	MUJERES
0 - 4 años	198.225
5 - 9 años	202.135
10 - 14 años	191.329
15 - 19 años	189.058
20 - 24 años	193.268
25 - 29 años	186.877
30 - 34 años	189.063
35 - 39 años	166.160
40 - 44 años	136.701
45 - 49 años	113.997
50 - 54 años	90.237
55 - 59 años	70.287
60 - 64 años	57.366
65 - 69 años	44.021
70 - 74 años	32.030
75 - 79 años	22.354
80 - 84 años	14.074
85 y más años	11.436
<b>Total</b>	<b>2.108.619</b>

## XX) Oaxaca

Oaxaca 1990	
Grupo de Edad	MUJERES
0 - 4 años	203.970
5 - 9 años	224.793
10 - 14 años	208.743
15 - 19 años	164.953
20 - 24 años	130.192
25 - 29 años	109.409
30 - 34 años	91.996
35 - 39 años	83.719
40 - 44 años	64.308
45 - 49 años	59.991
50 - 54 años	48.860
55 - 59 años	40.274
60 - 64 años	35.449
65 - 69 años	25.118
70 - 74 años	18.690
75 - 79 años	12.443
80 - 84 años	9.687
85 y más años	9.526
<b>Total</b>	<b>1.542.122</b>

Oaxaca 2000	
Grupo de Edad	MUJERES
0 - 4 años	196.916
5 - 9 años	229.243
10 - 14 años	220.634
15 - 19 años	188.835
20 - 24 años	158.141
25 - 29 años	131.217
30 - 34 años	116.450
35 - 39 años	107.702
40 - 44 años	89.452
45 - 49 años	74.583
50 - 54 años	62.083
55 - 59 años	51.670
60 - 64 años	47.231
65 - 69 años	36.886
70 - 74 años	27.099
75 - 79 años	19.072
80 - 84 años	12.165
85 y más años	11.978
<b>Total</b>	<b>1.781.359</b>

Oaxaca 1995	
Grupo de Edad	MUJERES
0 - 4 años	199.536
5 - 9 años	216.730
10 - 14 años	214.446
15 - 19 años	181.327
20 - 24 años	148.736
25 - 29 años	118.923
30 - 34 años	104.762
35 - 39 años	97.680
40 - 44 años	74.477
45 - 49 años	64.788
50 - 54 años	54.409
55 - 59 años	44.050
60 - 64 años	40.944
65 - 69 años	29.275
70 - 74 años	22.331
75 - 79 años	14.467
80 - 84 años	10.057
85 y más años	9.546
<b>Total</b>	<b>1.646.485</b>

Oaxaca 2005	
Grupo de Edad	MUJERES
0 - 4 años	178.619
5 - 9 años	197.501
10 - 14 años	223.141
15 - 19 años	191.220
20 - 24 años	156.701
25 - 29 años	136.976
30 - 34 años	128.199
35 - 39 años	115.923
40 - 44 años	100.624
45 - 49 años	87.687
50 - 54 años	73.163
55 - 59 años	57.479
60 - 64 años	55.921
65 - 69 años	42.065
70 - 74 años	32.944
75 - 79 años	23.719
80 - 84 años	15.794
85 y más años	14.288
<b>Total</b>	<b>1.831.966</b>

## XXI) Puebla

Puebla 1990	
Grupo de Edad	MUJERES
0 - 4 años	273.000
5 - 9 años	292.648
10 - 14 años	282.809
15 - 19 años	240.779
20 - 24 años	195.894
25 - 29 años	157.048
30 - 34 años	132.558
35 - 39 años	116.630
40 - 44 años	86.969
45 - 49 años	77.457
50 - 54 años	62.729
55 - 59 años	52.806
60 - 64 años	45.042
65 - 69 años	34.000
70 - 74 años	24.046
75 - 79 años	17.066
80 - 84 años	12.450
85 y más años	13.638
<b>Total</b>	<b>2.117.570</b>

Puebla 2000	
Grupo de Edad	MUJERES
0 - 4 años	294.314
5 - 9 años	318.966
10 - 14 años	306.251
15 - 19 años	282.103
20 - 24 años	254.502
25 - 29 años	212.593
30 - 34 años	184.868
35 - 39 años	164.251
40 - 44 años	133.234
45 - 49 años	108.179
50 - 54 años	88.709
55 - 59 años	69.970
60 - 64 años	61.979
65 - 69 años	50.562
70 - 74 años	37.258
75 - 79 años	26.769
80 - 84 años	15.713
85 y más años	17.663
<b>Total</b>	<b>2.627.885</b>

Puebla 1995	
Grupo de Edad	MUJERES
0 - 4 años	284.701
5 - 9 años	293.593
10 - 14 años	292.980
15 - 19 años	267.184
20 - 24 años	234.708
25 - 29 años	186.604
30 - 34 años	158.559
35 - 39 años	145.493
40 - 44 años	108.044
45 - 49 años	92.295
50 - 54 años	72.884
55 - 59 años	60.346
60 - 64 años	53.654
65 - 69 años	41.597
70 - 74 años	30.481
75 - 79 años	20.051
80 - 84 años	13.045
85 y más años	14.670
<b>Total</b>	<b>2.370.889</b>

Puebla 2005	
Grupo de Edad	MUJERES
0 - 4 años	291.787
5 - 9 años	295.069
10 - 14 años	315.726
15 - 19 años	286.815
20 - 24 años	262.245
25 - 29 años	228.618
30 - 34 años	212.148
35 - 39 años	187.964
40 - 44 años	154.518
45 - 49 años	132.357
50 - 54 años	107.676
55 - 59 años	83.848
60 - 64 años	73.466
65 - 69 años	55.985
70 - 74 años	43.463
75 - 79 años	32.315
80 - 84 años	20.593
85 y más años	19.876
<b>Total</b>	<b>2.804.469</b>



## XXII) Querétaro de Arteaga

Querétaro de Arteaga 1990	
Grupo de Edad	MUJERES
0 - 4 años	72.890
5 - 9 años	74.732
10 - 14 años	70.750
15 - 19 años	64.469
20 - 24 años	53.571
25 - 29 años	42.945
30 - 34 años	35.066
35 - 39 años	28.216
40 - 44 años	20.538
45 - 49 años	17.294
50 - 54 años	13.411
55 - 59 años	10.895
60 - 64 años	9.248
65 - 69 años	6.895
70 - 74 años	4.793
75 - 79 años	3.791
80 - 84 años	2.829
85 y más años	2.733
<b>Total</b>	<b>535.067</b>

Querétaro de Arteaga 2000	
Grupo de Edad	MUJERES
0 - 4 años	81.404
5 - 9 años	87.644
10 - 14 años	82.538
15 - 19 años	79.998
20 - 24 años	74.348
25 - 29 años	64.289
30 - 34 años	56.173
35 - 39 años	47.796
40 - 44 años	37.736
45 - 49 años	27.956
50 - 54 años	21.636
55 - 59 años	16.430
60 - 64 años	13.790
65 - 69 años	10.599
70 - 74 años	8.091
75 - 79 años	5.681
80 - 84 años	3.311
85 y más años	3.919
<b>Total</b>	<b>723.340</b>

Querétaro de Arteaga 1995	
Grupo de Edad	MUJERES
0 - 4 años	78.833
5 - 9 años	79.176
10 - 14 años	77.309
15 - 19 años	74.163
20 - 24 años	68.388
25 - 29 años	54.372
30 - 34 años	46.306
35 - 39 años	39.615
40 - 44 años	28.387
45 - 49 años	22.017
50 - 54 años	17.111
55 - 59 años	12.977
60 - 64 años	11.585
65 - 69 años	8.394
70 - 74 años	6.405
75 - 79 años	4.044
80 - 84 años	2.935
85 y más años	2.974
<b>Total</b>	<b>634.992</b>

Querétaro de Arteaga 2005	
Grupo de Edad	MUJERES
0 - 4 años	82.260
5 - 9 años	85.379
10 - 14 años	91.131
15 - 19 años	85.788
20 - 24 años	80.862
25 - 29 años	72.416
30 - 34 años	69.172
35 - 39 años	59.855
40 - 44 años	49.143
45 - 49 años	39.147
50 - 54 años	30.411
55 - 59 años	21.599
60 - 64 años	18.377
65 - 69 años	13.322
70 - 74 años	10.012
75 - 79 años	7.304
80 - 84 años	4.755
85 y más años	4.446
<b>Total</b>	<b>825.380</b>

## XXIII) Quintana Roo

Quintana Roo 1990	
Grupo de Edad	MUJERES
0 - 4 años	35.809
5 - 9 años	33.086
10 - 14 años	29.450
15 - 19 años	27.775
20 - 24 años	26.926
25 - 29 años	22.989
30 - 34 años	17.641
35 - 39 años	13.681
40 - 44 años	8.759
45 - 49 años	6.747
50 - 54 años	4.842
55 - 59 años	3.569
60 - 64 años	2.564
65 - 69 años	1.786
70 - 74 años	1.179
75 - 79 años	733
80 - 84 años	417
85 y más años	417
<b>Total</b>	<b>238.369</b>

Quintana Roo 2000	
Grupo de Edad	MUJERES
0 - 4 años	52.314
5 - 9 años	52.722
10 - 14 años	45.233
15 - 19 años	44.311
20 - 24 años	47.502
25 - 29 años	45.657
30 - 34 años	38.400
35 - 39 años	30.212
40 - 44 años	21.202
45 - 49 años	15.156
50 - 54 años	10.981
55 - 59 años	7.450
60 - 64 años	5.811
65 - 69 años	3.907
70 - 74 años	2.445
75 - 79 años	1.640
80 - 84 años	922
85 y más años	791
<b>Total</b>	<b>426.655</b>

Quintana Roo 1995	
Grupo de Edad	MUJERES
0 - 4 años	47.715
5 - 9 años	43.024
10 - 14 años	38.085
15 - 19 años	37.501
20 - 24 años	40.143
25 - 29 años	35.452
30 - 34 años	28.585
35 - 39 años	22.019
40 - 44 años	14.853
45 - 49 años	10.947
50 - 54 años	7.472
55 - 59 años	5.377
60 - 64 años	4.235
65 - 69 años	2.608
70 - 74 años	1.840
75 - 79 años	1.073
80 - 84 años	602
85 y más años	546
<b>Total</b>	<b>342.077</b>

Quintana Roo 2005	
Grupo de Edad	MUJERES
0 - 4 años	60.307
5 - 9 años	59.519
10 - 14 años	59.978
15 - 19 años	57.198
20 - 24 años	58.476
25 - 29 años	55.590
30 - 34 años	52.959
35 - 39 años	43.973
40 - 44 años	33.173
45 - 49 años	24.250
50 - 54 años	17.991
55 - 59 años	12.646
60 - 64 años	9.142
65 - 69 años	6.021
70 - 74 años	4.002
75 - 79 años	2.509
80 - 84 años	1.496
85 y más años	1.243
<b>Total</b>	<b>560.472</b>

## XXIV) San Luis Potosí

San Luis Potosí 1990	
Grupo de Edad	MUJERES
0 - 4 años	133.966
5 - 9 años	138.850
10 - 14 años	135.070
15 - 19 años	117.188
20 - 24 años	93.818
25 - 29 años	75.776
30 - 34 años	62.662
35 - 39 años	53.137
40 - 44 años	41.709
45 - 49 años	37.189
50 - 54 años	31.526
55 - 59 años	25.249
60 - 64 años	22.196
65 - 69 años	15.984
70 - 74 años	10.329
75 - 79 años	8.263
80 - 84 años	6.476
85 y más años	6.482
<b>Total</b>	<b>1.015.872</b>

San Luis Potosí 2000	
Grupo de Edad	MUJERES
0 - 4 años	134.008
5 - 9 años	144.694
10 - 14 años	138.292
15 - 19 años	124.622
20 - 24 años	107.327
25 - 29 años	94.009
30 - 34 años	83.862
35 - 39 años	74.278
40 - 44 años	60.393
45 - 49 años	47.613
50 - 54 años	40.536
55 - 59 años	32.132
60 - 64 años	30.072
65 - 69 años	22.647
70 - 74 años	17.500
75 - 79 años	12.075
80 - 84 años	6.334
85 y más años	8.129
<b>Total</b>	<b>1.178.523</b>

San Luis Potosí 1995	
Grupo de Edad	MUJERES
0 - 4 años	138.423
5 - 9 años	137.464
10 - 14 años	137.240
15 - 19 años	123.913
20 - 24 años	108.048
25 - 29 años	87.199
30 - 34 años	75.416
35 - 39 años	65.959
40 - 44 años	50.561
45 - 49 años	42.662
50 - 54 años	35.201
55 - 59 años	29.008
60 - 64 años	26.038
65 - 69 años	19.699
70 - 74 años	14.400
75 - 79 años	8.381
80 - 84 años	6.392
85 y más años	7.261
<b>Total</b>	<b>1.113.263</b>

San Luis Potosí 2005	
Grupo de Edad	MUJERES
0 - 4 años	126.683
5 - 9 años	132.472
10 - 14 años	142.461
15 - 19 años	126.768
20 - 24 años	108.409
25 - 29 años	95.275
30 - 34 años	93.103
35 - 39 años	83.935
40 - 44 años	71.834
45 - 49 años	59.966
50 - 54 años	48.307
55 - 59 años	38.010
60 - 64 años	34.470
65 - 69 años	26.802
70 - 74 años	20.962
75 - 79 años	15.140
80 - 84 años	9.966
85 y más años	8.543
<b>Total</b>	<b>1.243.106</b>

## XXV) Sinaloa

Sinaloa 1990	
Grupo de Edad	MUJERES
0 - 4 años	132.981
5 - 9 años	139.828
10 - 14 años	147.586
15 - 19 años	140.469
20 - 24 años	107.378
25 - 29 años	86.176
30 - 34 años	74.810
35 - 39 años	62.654
40 - 44 años	48.160
45 - 49 años	39.938
50 - 54 años	32.276
55 - 59 años	24.678
60 - 64 años	20.480
65 - 69 años	15.414
70 - 74 años	11.643
75 - 79 años	7.900
80 - 84 años	5.306
85 y más años	4.757
<b>Total</b>	<b>1.102.433</b>

Sinaloa 2000	
Grupo de Edad	MUJERES
0 - 4 años	138.210
5 - 9 años	145.379
10 - 14 años	139.345
15 - 19 años	133.475
20 - 24 años	122.685
25 - 29 años	109.651
30 - 34 años	95.025
35 - 39 años	86.285
40 - 44 años	72.501
45 - 49 años	55.470
50 - 54 años	45.513
55 - 59 años	35.648
60 - 64 años	29.991
65 - 69 años	21.987
70 - 74 años	16.005
75 - 79 años	11.278
80 - 84 años	7.170
85 y más años	7.082
<b>Total</b>	<b>1.272.701</b>

Sinaloa 1995	
Grupo de Edad	MUJERES
0 - 4 años	138.129
5 - 9 años	139.565
10 - 14 años	139.564
15 - 19 años	140.454
20 - 24 años	127.454
25 - 29 años	100.243
30 - 34 años	87.575
35 - 39 años	79.100
40 - 44 años	60.500
45 - 49 años	48.363
50 - 54 años	38.846
55 - 59 años	30.576
60 - 64 años	24.887
65 - 69 años	18.742
70 - 74 años	13.878
75 - 79 años	9.260
80 - 84 años	6.233
85 y más años	5.890
<b>Total</b>	<b>1.209.260</b>

Sinaloa 2005	
Grupo de Edad	MUJERES
0 - 4 años	123.790
5 - 9 años	132.745
10 - 14 años	139.501
15 - 19 años	131.056
20 - 24 años	115.386
25 - 29 años	104.668
30 - 34 años	104.456
35 - 39 años	93.989
40 - 44 años	82.318
45 - 49 años	69.770
50 - 54 años	56.827
55 - 59 años	43.908
60 - 64 años	36.819
65 - 69 años	27.795
70 - 74 años	19.602
75 - 79 años	13.879
80 - 84 años	8.994
85 y más años	8.322
<b>Total</b>	<b>1.313.825</b>

## XXVI) Sonora

Sonora 1990	
Grupo de Edad	MUJERES
0 - 4 años	105.896
5 - 9 años	107.926
10 - 14 años	111.264
15 - 19 años	108.633
20 - 24 años	91.643
25 - 29 años	77.866
30 - 34 años	68.292
35 - 39 años	54.527
40 - 44 años	40.956
45 - 49 años	34.762
50 - 54 años	28.963
55 - 59 años	22.238
60 - 64 años	18.348
65 - 69 años	13.592
70 - 74 años	9.652
75 - 79 años	6.603
80 - 84 años	4.019
85 y más años	3.340
<b>Total</b>	<b>908.518</b>

Sonora 2000	
Grupo de Edad	MUJERES
0 - 4 años	120.540
5 - 9 años	122.018
10 - 14 años	113.088
15 - 19 años	108.835
20 - 24 años	106.606
25 - 29 años	99.478
30 - 34 años	88.414
35 - 39 años	78.934
40 - 44 años	66.465
45 - 49 años	50.104
50 - 54 años	40.087
55 - 59 años	31.025
60 - 64 años	26.584
65 - 69 años	19.658
70 - 74 años	14.185
75 - 79 años	9.652
80 - 84 años	5.701
85 y más años	5.005
<b>Total</b>	<b>1.106.379</b>

Sonora 1995	
Grupo de Edad	MUJERES
0 - 4 años	117.457
5 - 9 años	114.909
10 - 14 años	111.295
15 - 19 años	111.394
20 - 24 años	109.609
25 - 29 años	91.209
30 - 34 años	81.238
35 - 39 años	72.475
40 - 44 años	53.997
45 - 49 años	42.494
50 - 54 años	34.558
55 - 59 años	27.526
60 - 64 años	22.632
65 - 69 años	17.094
70 - 74 años	11.862
75 - 79 años	7.868
80 - 84 años	4.913
85 y más años	4.075
<b>Total</b>	<b>1.036.603</b>

Sonora 2005	
Grupo de Edad	MUJERES
0 - 4 años	118.111
5 - 9 años	121.989
10 - 14 años	121.314
15 - 19 años	112.242
20 - 24 años	103.551
25 - 29 años	99.032
30 - 34 años	99.168
35 - 39 años	88.733
40 - 44 años	76.491
45 - 49 años	65.184
50 - 54 años	51.558
55 - 59 años	38.466
60 - 64 años	32.178
65 - 69 años	25.196
70 - 74 años	17.558
75 - 79 años	12.455
80 - 84 años	7.300
85 y más años	6.179
<b>Total</b>	<b>1.196.707</b>

## XXVII) Tabasco

Tabasco 1990	
Grupo de Edad	MUJERES
0 - 4 años	103.519
5 - 9 años	107.918
10 - 14 años	103.096
15 - 19 años	90.246
20 - 24 años	75.009
25 - 29 años	62.547
30 - 34 años	48.977
35 - 39 años	42.174
40 - 44 años	28.251
45 - 49 años	23.779
50 - 54 años	18.442
55 - 59 años	13.967
60 - 64 años	11.235
65 - 69 años	7.491
70 - 74 años	5.449
75 - 79 años	3.746
80 - 84 años	2.756
85 y más años	3.160
<b>Total</b>	<b>751.762</b>

Tabasco 2000	
Grupo de Edad	MUJERES
0 - 4 años	106.103
5 - 9 años	114.408
10 - 14 años	113.922
15 - 19 años	109.762
20 - 24 años	99.866
25 - 29 años	85.274
30 - 34 años	71.435
35 - 39 años	65.277
40 - 44 años	49.008
45 - 49 años	38.013
50 - 54 años	27.954
55 - 59 años	21.311
60 - 64 años	18.221
65 - 69 años	13.664
70 - 74 años	9.120
75 - 79 años	6.197
80 - 84 años	3.573
85 y más años	4.205
<b>Total</b>	<b>957.314</b>

Tabasco 1995	
Grupo de Edad	MUJERES
0 - 4 años	106.974
5 - 9 años	111.057
10 - 14 años	112.068
15 - 19 años	105.962
20 - 24 años	93.891
25 - 29 años	74.783
30 - 34 años	62.693
35 - 39 años	55.564
40 - 44 años	39.102
45 - 49 años	30.251
50 - 54 años	22.643
55 - 59 años	17.885
60 - 64 años	15.046
65 - 69 años	10.438
70 - 74 años	7.135
75 - 79 años	4.605
80 - 84 años	2.948
85 y más años	3.478
<b>Total</b>	<b>876.526</b>

Tabasco 2005	
Grupo de Edad	MUJERES
0 - 4 años	101.536
5 - 9 años	104.152
10 - 14 años	111.428
15 - 19 años	107.468
20 - 24 años	101.155
25 - 29 años	90.649
30 - 34 años	82.083
35 - 39 años	72.946
40 - 44 años	59.676
45 - 49 años	47.919
50 - 54 años	37.605
55 - 59 años	26.795
60 - 64 años	22.075
65 - 69 años	16.613
70 - 74 años	12.292
75 - 79 años	8.392
80 - 84 años	4.664
85 y más años	4.738
<b>Total</b>	<b>1.012.184</b>

## XXVIII) Tamaulipas

Tamaulipas 1990	
Grupo de Edad	MUJERES
0 - 4 años	126.377
5 - 9 años	128.346
10 - 14 años	133.613
15 - 19 años	138.027
20 - 24 años	119.260
25 - 29 años	97.222
30 - 34 años	81.345
35 - 39 años	65.472
40 - 44 años	52.132
45 - 49 años	44.648
50 - 54 años	38.443
55 - 59 años	30.054
60 - 64 años	25.144
65 - 69 años	18.375
70 - 74 años	11.372
75 - 79 años	9.098
80 - 84 años	6.316
85 y más años	5.586
<b>Total</b>	<b>1.130.830</b>

Tamaulipas 2000	
Grupo de Edad	MUJERES
0 - 4 años	146.598
5 - 9 años	146.513
10 - 14 años	134.036
15 - 19 años	137.883
20 - 24 años	141.010
25 - 29 años	131.555
30 - 34 años	115.818
35 - 39 años	98.827
40 - 44 años	80.010
45 - 49 años	60.280
50 - 54 años	51.685
55 - 59 años	39.834
60 - 64 años	35.945
65 - 69 años	26.626
70 - 74 años	19.302
75 - 79 años	12.984
80 - 84 años	6.818
85 y más años	7.622
<b>Total</b>	<b>1.393.348</b>

Tamaulipas 1995	
Grupo de Edad	MUJERES
0 - 4 años	138.666
5 - 9 años	132.635
10 - 14 años	130.022
15 - 19 años	138.290
20 - 24 años	140.834
25 - 29 años	118.063
30 - 34 años	99.693
35 - 39 años	85.898
40 - 44 años	64.160
45 - 49 años	53.419
50 - 54 años	43.747
55 - 59 años	35.663
60 - 64 años	30.811
65 - 69 años	22.468
70 - 74 años	16.079
75 - 79 años	9.388
80 - 84 años	6.314
85 y más años	6.477
<b>Total</b>	<b>1.272.628</b>

Tamaulipas 2005	
Grupo de Edad	MUJERES
0 - 4 años	149.258
5 - 9 años	148.654
10 - 14 años	146.957
15 - 19 años	140.033
20 - 24 años	140.462
25 - 29 años	134.190
30 - 34 años	131.600
35 - 39 años	117.559
40 - 44 años	97.083
45 - 49 años	79.569
50 - 54 años	62.900
55 - 59 años	48.861
60 - 64 años	41.689
65 - 69 años	32.739
70 - 74 años	23.882
75 - 79 años	16.678
80 - 84 años	10.457
85 y más años	8.096
<b>Total</b>	<b>1.530.665</b>

## XXIX) Tlaxcala

Tlaxcala 1990	
Grupo de Edad	MUJERES
0 - 4 años	48.219
5 - 9 años	53.587
10 - 14 años	51.900
15 - 19 años	45.322
20 - 24 años	37.308
25 - 29 años	30.194
30 - 34 años	25.204
35 - 39 años	20.454
40 - 44 años	14.989
45 - 49 años	13.088
50 - 54 años	10.845
55 - 59 años	9.132
60 - 64 años	7.624
65 - 69 años	6.180
70 - 74 años	4.277
75 - 79 años	3.155
80 - 84 años	2.154
85 y más años	2.515
<b>Total</b>	<b>386.147</b>

Tlaxcala 2000	
Grupo de Edad	MUJERES
0 - 4 años	53.858
5 - 9 años	57.616
10 - 14 años	54.759
15 - 19 años	54.418
20 - 24 años	50.707
25 - 29 años	42.365
30 - 34 años	37.452
35 - 39 años	32.549
40 - 44 años	25.640
45 - 49 años	19.029
50 - 54 años	15.645
55 - 59 años	11.856
60 - 64 años	10.589
65 - 69 años	8.902
70 - 74 años	6.384
75 - 79 años	4.920
80 - 84 años	2.784
85 y más años	3.226
<b>Total</b>	<b>492.698</b>

Tlaxcala 1995	
Grupo de Edad	MUJERES
0 - 4 años	52.433
5 - 9 años	53.761
10 - 14 años	54.899
15 - 19 años	52.371
20 - 24 años	46.835
25 - 29 años	37.332
30 - 34 años	32.333
35 - 39 años	28.143
40 - 44 años	19.642
45 - 49 años	16.183
50 - 54 años	12.803
55 - 59 años	10.475
60 - 64 años	9.487
65 - 69 años	7.523
70 - 74 años	5.519
75 - 79 años	3.750
80 - 84 años	2.242
85 y más años	2.803
<b>Total</b>	<b>448.534</b>

Tlaxcala 2005	
Grupo de Edad	MUJERES
0 - 4 años	56.977
5 - 9 años	56.673
10 - 14 años	59.047
15 - 19 años	54.984
20 - 24 años	53.815
25 - 29 años	48.479
30 - 34 años	44.607
35 - 39 años	39.125
40 - 44 años	31.723
45 - 49 años	26.072
50 - 54 años	20.106
55 - 59 años	15.012
60 - 64 años	12.718
65 - 69 años	10.122
70 - 74 años	7.753
75 - 79 años	5.919
80 - 84 años	3.891
85 y más años	3.708
<b>Total</b>	<b>550.730</b>



**XXX) Veracruz de Ignacio de la Llave**

<b>Veracruz de Ignacio de la Llave 1990</b>	
<b>Grupo de Edad</b>	<b>MUJERES</b>
0 - 4 años	385.610
5 - 9 años	406.579
10 - 14 años	396.220
15 - 19 años	360.594
20 - 24 años	305.931
25 - 29 años	252.847
30 - 34 años	210.463
35 - 39 años	188.151
40 - 44 años	141.535
45 - 49 años	122.650
50 - 54 años	99.452
55 - 59 años	78.247
60 - 64 años	65.982
65 - 69 años	46.651
70 - 74 años	32.978
75 - 79 años	23.369
80 - 84 años	16.299
85 y más años	17.254
<b>Total</b>	<b>3.150.812</b>

<b>Veracruz de Ignacio de la Llave 2000</b>	
<b>Grupo de Edad</b>	<b>MUJERES</b>
0 - 4 años	361.981
5 - 9 años	403.833
10 - 14 años	396.343
15 - 19 años	363.056
20 - 24 años	321.738
25 - 29 años	292.386
30 - 34 años	267.873
35 - 39 años	244.436
40 - 44 años	200.931
45 - 49 años	164.748
50 - 54 años	135.369
55 - 59 años	107.251
60 - 64 años	94.117
65 - 69 años	71.250
70 - 74 años	50.827
75 - 79 años	34.782
80 - 84 años	20.153
85 y más años	22.738
<b>Total</b>	<b>3.553.811</b>

<b>Veracruz de Ignacio de la Llave 1995</b>	
<b>Grupo de Edad</b>	<b>MUJERES</b>
0 - 4 años	381.901
5 - 9 años	398.223
10 - 14 años	397.199
15 - 19 años	369.142
20 - 24 años	337.269
25 - 29 años	284.513
30 - 34 años	246.187
35 - 39 años	224.617
40 - 44 años	172.064
45 - 49 años	146.060
50 - 54 años	115.616
55 - 59 años	94.281
60 - 64 años	80.482
65 - 69 años	59.505
70 - 74 años	42.012
75 - 79 años	26.896
80 - 84 años	18.046
85 y más años	19.431
<b>Total</b>	<b>3.413.444</b>

<b>Veracruz de Ignacio de la Llave 2005</b>	
<b>Grupo de Edad</b>	<b>MUJERES</b>
0 - 4 años	335.388
5 - 9 años	357.636
10 - 14 años	392.587
15 - 19 años	362.248
20 - 24 años	315.927
25 - 29 años	287.778
30 - 34 años	284.716
35 - 39 años	269.288
40 - 44 años	230.729
45 - 49 años	195.915
50 - 54 años	163.814
55 - 59 años	129.758
60 - 64 años	111.819
65 - 69 años	85.271
70 - 74 años	64.504
75 - 79 años	45.471
80 - 84 años	27.357
85 y más años	26.628
<b>Total</b>	<b>3.686.835</b>

## XXXI) Yucatán

Yucatán 1990	
Grupo de Edad	MUJERES
0 - 4 años	84.577
5 - 9 años	86.232
10 - 14 años	84.015
15 - 19 años	79.762
20 - 24 años	63.184
25 - 29 años	52.558
30 - 34 años	44.832
35 - 39 años	41.279
40 - 44 años	32.615
45 - 49 años	26.686
50 - 54 años	22.036
55 - 59 años	17.781
60 - 64 años	15.546
65 - 69 años	12.976
70 - 74 años	9.903
75 - 79 años	6.699
80 - 84 años	4.419
85 y más años	3.945
<b>Total</b>	<b>689.048</b>

Yucatán 2000	
Grupo de Edad	MUJERES
0 - 4 años	85.326
5 - 9 años	91.866
10 - 14 años	90.932
15 - 19 años	88.621
20 - 24 años	82.376
25 - 29 años	70.968
30 - 34 años	59.805
35 - 39 años	54.328
40 - 44 años	45.042
45 - 49 años	38.778
50 - 54 años	32.771
55 - 59 años	24.377
60 - 64 años	21.069
65 - 69 años	16.274
70 - 74 años	12.329
75 - 79 años	9.620
80 - 84 años	6.306
85 y más años	5.331
<b>Total</b>	<b>836.119</b>

Yucatán 1995	
Grupo de Edad	MUJERES
0 - 4 años	87.886
5 - 9 años	90.117
10 - 14 años	88.937
15 - 19 años	85.893
20 - 24 años	80.253
25 - 29 años	61.714
30 - 34 años	54.604
35 - 39 años	49.100
40 - 44 años	40.415
45 - 49 años	34.785
50 - 54 años	26.295
55 - 59 años	21.273
60 - 64 años	18.312
65 - 69 años	14.082
70 - 74 años	11.671
75 - 79 años	8.249
80 - 84 años	5.121
85 y más años	4.483
<b>Total</b>	<b>783.187</b>

Yucatán 2005	
Grupo de Edad	MUJERES
0 - 4 años	83.699
5 - 9 años	86.898
10 - 14 años	92.795
15 - 19 años	92.109
20 - 24 años	87.459
25 - 29 años	76.012
30 - 34 años	72.500
35 - 39 años	61.333
40 - 44 años	53.529
45 - 49 años	45.168
50 - 54 años	40.143
55 - 59 años	31.690
60 - 64 años	25.250
65 - 69 años	19.668
70 - 74 años	14.510
75 - 79 años	10.532
80 - 84 años	7.333
85 y más años	6.643
<b>Total</b>	<b>907.273</b>

## XXXII) Zacatecas

<b>Zacatecas 1990</b>	
<b>Grupo de Edad</b>	<b>MUJERES</b>
0 - 4 años	85.065
5 - 9 años	87.329
10 - 14 años	92.279
15 - 19 años	81.522
20 - 24 años	62.618
25 - 29 años	45.940
30 - 34 años	37.518
35 - 39 años	30.833
40 - 44 años	25.401
45 - 49 años	23.162
50 - 54 años	19.368
55 - 59 años	15.720
60 - 64 años	13.987
65 - 69 años	10.451
70 - 74 años	7.137
75 - 79 años	5.734
80 - 84 años	4.521
85 y más años	4.075
<b>Total</b>	<b>652.660</b>

<b>Zacatecas 2000</b>	
<b>Grupo de Edad</b>	<b>MUJERES</b>
0 - 4 años	77.358
5 - 9 años	81.385
10 - 14 años	84.937
15 - 19 años	76.681
20 - 24 años	66.815
25 - 29 años	55.756
30 - 34 años	49.860
35 - 39 años	42.968
40 - 44 años	34.441
45 - 49 años	26.944
50 - 54 años	23.429
55 - 59 años	19.284
60 - 64 años	17.590
65 - 69 años	14.075
70 - 74 años	10.946
75 - 79 años	7.821
80 - 84 años	4.420
85 y más años	5.318
<b>Total</b>	<b>700.027</b>

<b>Zacatecas 1995</b>	
<b>Grupo de Edad</b>	<b>MUJERES</b>
0 - 4 años	78.820
5 - 9 años	84.545
10 - 14 años	85.716
15 - 19 años	82.127
20 - 24 años	67.702
25 - 29 años	52.782
30 - 34 años	44.834
35 - 39 años	38.414
40 - 44 años	28.965
45 - 49 años	25.239
50 - 54 años	21.315
55 - 59 años	17.445
60 - 64 años	16.357
65 - 69 años	12.390
70 - 74 años	9.523
75 - 79 años	5.774
80 - 84 años	4.460
85 y más años	4.548
<b>Total</b>	<b>680.956</b>

<b>Zacatecas 2005</b>	
<b>Grupo de Edad</b>	<b>MUJERES</b>
0 - 4 años	71.345
5 - 9 años	73.874
10 - 14 años	77.537
15 - 19 años	75.637
20 - 24 años	62.710
25 - 29 años	55.468
30 - 34 años	52.675
35 - 39 años	48.260
40 - 44 años	40.580
45 - 49 años	33.554
50 - 54 años	26.463
55 - 59 años	21.214
60 - 64 años	19.940
65 - 69 años	15.611
70 - 74 años	12.656
75 - 79 años	9.076
80 - 84 años	6.263
85 y más años	5.495
<b>Total</b>	<b>708.359</b>

## ANEXO 2. Poblaciones totales femeninas corregidas, por grupos quinquenales de edad.

## I) Aguascalientes

Aguascalientes 1990	
Grupo de Edad	MUJERES
0 - 4 años	48.590
5 - 9 años	48.569
10 - 14 años	47.660
15 - 19 años	44.543
20 - 24 años	37.564
25 - 29 años	30.023
30 - 34 años	24.688
35 - 39 años	19.967
40 - 44 años	15.540
45 - 49 años	12.141
50 - 54 años	9.611
55 - 59 años	7.982
60 - 64 años	6.861
65 - 69 años	5.312
70 - 74 años	3.704
75 - 79 años	2.847
80 - 84 años	2.045
85 y más años	1.879
<b>Total</b>	<b>369.526</b>

Aguascalientes 2000	
Grupo de Edad	MUJERES
0 - 4 años	57.706
5 - 9 años	58.405
10 - 14 años	54.572
15 - 19 años	50.980
20 - 24 años	47.370
25 - 29 años	43.041
30 - 34 años	38.088
35 - 39 años	32.352
40 - 44 años	26.011
45 - 49 años	20.167
50 - 54 años	15.544
55 - 59 años	11.906
60 - 64 años	9.452
65 - 69 años	7.577
70 - 74 años	5.801
75 - 79 años	4.135
80 - 84 años	2.438
85 y más años	2.621
<b>Total</b>	<b>488.168</b>

Aguascalientes 1995	
Grupo de Edad	MUJERES
0 - 4 años	55.591
5 - 9 años	53.095
10 - 14 años	51.154
15 - 19 años	49.421
20 - 24 años	45.693
25 - 29 años	38.951
30 - 34 años	32.716
35 - 39 años	27.124
40 - 44 años	21.075
45 - 49 años	16.310
50 - 54 años	12.473
55 - 59 años	9.620
60 - 64 años	8.155
65 - 69 años	6.665
70 - 74 años	4.849
75 - 79 años	3.037
80 - 84 años	2.119
85 y más años	2.202
<b>Total</b>	<b>440.249</b>

Aguascalientes 2005	
Grupo de Edad	MUJERES
0 - 4 años	58.964
5 - 9 años	60.080
10 - 14 años	59.659
15 - 19 años	55.426
20 - 24 años	49.834
25 - 29 años	46.151
30 - 34 años	44.070
35 - 39 años	39.675
40 - 44 años	32.985
45 - 49 años	26.553
50 - 54 años	20.733
55 - 59 años	15.866
60 - 64 años	12.123
65 - 69 años	9.139
70 - 74 años	6.925
75 - 79 años	5.082
80 - 84 años	3.537
85 y más años	2.920
<b>Total</b>	<b>549.724</b>

## II) Baja California Sur

<b>Baja California Sur 1990</b>	
<b>Grupo de Edad</b>	<b>MUJERES</b>
0 - 4 años	19.032
5 - 9 años	19.069
10 - 14 años	19.259
15 - 19 años	18.276
20 - 24 años	16.328
25 - 29 años	14.385
30 - 34 años	12.167
35 - 39 años	9.409
40 - 44 años	6.997
45 - 49 años	5.382
50 - 54 años	4.169
55 - 59 años	3.254
60 - 64 años	2.572
65 - 69 años	1.914
70 - 74 años	1.366
75 - 79 años	986
80 - 84 años	618
85 y más años	666
<b>Total</b>	<b>155.852</b>

<b>Baja California Sur 2000</b>	
<b>Grupo de Edad</b>	<b>MUJERES</b>
0 - 4 años	22.521
5 - 9 años	22.728
10 - 14 años	21.518
15 - 19 años	20.873
20 - 24 años	20.939
25 - 29 años	19.998
30 - 34 años	17.923
35 - 39 años	15.503
40 - 44 años	12.376
45 - 49 años	9.120
50 - 54 años	6.793
55 - 59 años	5.202
60 - 64 años	3.984
65 - 69 años	2.981
70 - 74 años	2.116
75 - 79 años	1.471
80 - 84 años	944
85 y más años	938
<b>Total</b>	<b>207.927</b>

<b>Baja California Sur 1995</b>	
<b>Grupo de Edad</b>	<b>MUJERES</b>
0 - 4 años	20.963
5 - 9 años	21.123
10 - 14 años	20.306
15 - 19 años	20.080
20 - 24 años	19.376
25 - 29 años	17.490
30 - 34 años	15.562
35 - 39 años	13.050
40 - 44 años	9.724
45 - 49 años	7.140
50 - 54 años	5.443
55 - 59 años	4.145
60 - 64 años	3.270
65 - 69 años	2.486
70 - 74 años	1.730
75 - 79 años	1.216
80 - 84 años	775
85 y más años	757
<b>Total</b>	<b>184.637</b>

<b>Baja California Sur 2005</b>	
<b>Grupo de Edad</b>	<b>MUJERES</b>
0 - 4 años	25.276
5 - 9 años	25.153
10 - 14 años	24.656
15 - 19 años	23.840
20 - 24 años	23.621
25 - 29 años	23.624
30 - 34 años	22.399
35 - 39 años	19.698
40 - 44 años	16.374
45 - 49 años	13.004
50 - 54 años	9.751
55 - 59 años	7.135
60 - 64 años	5.387
65 - 69 años	3.949
70 - 74 años	2.741
75 - 79 años	1.872
80 - 84 años	1.220
85 y más años	1.148
<b>Total</b>	<b>250.848</b>

## III) Baja California

Baja California 1990	
Grupo de Edad	MUJERES
0 - 4 años	102.043
5 - 9 años	92.866
10 - 14 años	93.618
15 - 19 años	98.940
20 - 24 años	93.398
25 - 29 años	78.127
30 - 34 años	63.331
35 - 39 años	49.723
40 - 44 años	37.742
45 - 49 años	29.865
50 - 54 años	24.251
55 - 59 años	19.434
60 - 64 años	15.614
65 - 69 años	11.477
70 - 74 años	7.572
75 - 79 años	5.120
80 - 84 años	3.168
85 y más años	2.742
<b>Total</b>	<b>829.031</b>

Baja California 2000	
Grupo de Edad	MUJERES
0 - 4 años	143.745
5 - 9 años	139.528
10 - 14 años	123.679
15 - 19 años	119.735
20 - 24 años	125.858
25 - 29 años	123.167
30 - 34 años	107.406
35 - 39 años	88.278
40 - 44 años	68.826
45 - 49 años	51.869
50 - 54 años	39.886
55 - 59 años	30.822
60 - 64 años	24.301
65 - 69 años	18.558
70 - 74 años	12.969
75 - 79 años	8.593
80 - 84 años	4.736
85 y más años	4.656
<b>Total</b>	<b>1.236.612</b>

Baja California 1995	
Grupo de Edad	MUJERES
0 - 4 años	127.267
5 - 9 años	117.940
10 - 14 años	105.286
15 - 19 años	109.010
20 - 24 años	115.535
25 - 29 años	104.810
30 - 34 años	87.164
35 - 39 años	70.744
40 - 44 años	53.722
45 - 49 años	40.814
50 - 54 años	31.873
55 - 59 años	25.008
60 - 64 años	20.272
65 - 69 años	15.462
70 - 74 años	10.381
75 - 79 años	6.231
80 - 84 años	4.056
85 y más años	3.444
<b>Total</b>	<b>1.049.019</b>

Baja California 2005	
Grupo de Edad	MUJERES
0 - 4 años	142.190
5 - 9 años	146.927
10 - 14 años	142.116
15 - 19 años	136.307
20 - 24 años	133.039
25 - 29 años	132.007
30 - 34 años	126.629
35 - 39 años	109.756
40 - 44 años	87.827
45 - 49 años	69.437
50 - 54 años	53.640
55 - 59 años	40.377
60 - 64 años	31.043
65 - 69 años	23.178
70 - 74 años	16.133
75 - 79 años	10.614
80 - 84 años	6.623
85 y más años	5.389
<b>Total</b>	<b>1.413.231</b>

## IV) Campeche

Campeche 1990	
Grupo de Edad	MUJERES
0 - 4 años	35.804
5 - 9 años	36.249
10 - 14 años	34.372
15 - 19 años	30.770
20 - 24 años	26.092
25 - 29 años	21.543
30 - 34 años	18.108
35 - 39 años	15.176
40 - 44 años	11.710
45 - 49 años	8.975
50 - 54 años	7.245
55 - 59 años	5.921
60 - 64 años	4.846
65 - 69 años	3.582
70 - 74 años	2.443
75 - 79 años	1.566
80 - 84 años	1.015
85 y más años	1.043
<b>Total</b>	<b>266.463</b>

Campeche 2000	
Grupo de Edad	MUJERES
0 - 4 años	39.053
5 - 9 años	41.426
10 - 14 años	40.085
15 - 19 años	37.534
20 - 24 años	34.474
25 - 29 años	30.199
30 - 34 años	26.184
35 - 39 años	22.776
40 - 44 años	18.533
45 - 49 años	14.469
50 - 54 años	11.056
55 - 59 años	8.476
60 - 64 años	6.965
65 - 69 años	5.457
70 - 74 años	3.953
75 - 79 años	2.715
80 - 84 años	1.645
85 y más años	1.499
<b>Total</b>	<b>346.500</b>

Campeche 1995	
Grupo de Edad	MUJERES
0 - 4 años	39.437
5 - 9 años	40.016
10 - 14 años	38.531
15 - 19 años	36.152
20 - 24 años	32.521
25 - 29 años	27.276
30 - 34 años	23.217
35 - 39 años	19.953
40 - 44 años	15.627
45 - 49 años	11.835
50 - 54 años	9.106
55 - 59 años	7.313
60 - 64 años	6.067
65 - 69 años	4.634
70 - 74 años	3.290
75 - 79 años	2.067
80 - 84 años	1.270
85 y más años	1.216
<b>Total</b>	<b>319.527</b>

Campeche 2005	
Grupo de Edad	MUJERES
0 - 4 años	36.539
5 - 9 años	39.598
10 - 14 años	41.236
15 - 19 años	39.809
20 - 24 años	36.768
25 - 29 años	33.748
30 - 34 años	31.158
35 - 39 años	27.409
40 - 44 años	22.594
45 - 49 años	18.546
50 - 54 años	14.781
55 - 59 años	11.191
60 - 64 años	8.714
65 - 69 años	6.660
70 - 74 años	4.786
75 - 79 años	3.411
80 - 84 años	2.181
85 y más años	1.945
<b>Total</b>	<b>381.075</b>

## V) Chiapas

Chiapas 1990	
Grupo de Edad	MUJERES
0 - 4 años	243.613
5 - 9 años	244.894
10 - 14 años	218.400
15 - 19 años	185.099
20 - 24 años	153.151
25 - 29 años	123.538
30 - 34 años	99.832
35 - 39 años	82.478
40 - 44 años	64.536
45 - 49 años	50.515
50 - 54 años	39.346
55 - 59 años	29.673
60 - 64 años	23.485
65 - 69 años	16.899
70 - 74 años	11.708
75 - 79 años	7.526
80 - 84 años	6.331
85 y más años	6.051
<b>Total</b>	<b>1.607.075</b>

Chiapas 2000	
Grupo de Edad	MUJERES
0 - 4 años	247.536
5 - 9 años	266.926
10 - 14 años	253.075
15 - 19 años	228.834
20 - 24 años	197.024
25 - 29 años	160.409
30 - 34 años	134.333
35 - 39 años	116.959
40 - 44 años	94.178
45 - 49 años	72.945
50 - 54 años	56.708
55 - 59 años	44.020
60 - 64 años	35.404
65 - 69 años	26.496
70 - 74 años	18.417
75 - 79 años	11.876
80 - 84 años	7.599
85 y más años	8.009
<b>Total</b>	<b>1.980.747</b>

Chiapas 1995	
Grupo de Edad	MUJERES
0 - 4 años	248.999
5 - 9 años	252.876
10 - 14 años	236.268
15 - 19 años	210.965
20 - 24 años	177.715
25 - 29 años	142.217
30 - 34 años	117.786
35 - 39 años	100.753
40 - 44 años	78.556
45 - 49 años	60.016
50 - 54 años	46.874
55 - 59 años	35.925
60 - 64 años	28.609
65 - 69 años	21.147
70 - 74 años	14.493
75 - 79 años	8.837
80 - 84 años	6.609
85 y más años	6.399
<b>Total</b>	<b>1.795.042</b>

Chiapas 2005	
Grupo de Edad	MUJERES
0 - 4 años	248.481
5 - 9 años	259.825
10 - 14 años	269.305
15 - 19 años	248.571
20 - 24 años	211.377
25 - 29 años	178.941
30 - 34 años	156.484
35 - 39 años	136.870
40 - 44 años	113.224
45 - 49 años	91.294
50 - 54 años	70.942
55 - 59 años	56.140
60 - 64 años	47.686
65 - 69 años	34.917
70 - 74 años	22.992
75 - 79 años	15.874
80 - 84 años	9.691
85 y más años	9.442
<b>Total</b>	<b>2.182.056</b>



## VI) Chihuahua

Chihuahua 1990	
Grupo de Edad	MUJERES
0 - 4 años	145.382
5 - 9 años	142.619
10 - 14 años	144.370
15 - 19 años	146.557
20 - 24 años	131.758
25 - 29 años	107.642
30 - 34 años	87.362
35 - 39 años	69.777
40 - 44 años	56.270
45 - 49 años	47.980
50 - 54 años	40.001
55 - 59 años	31.813
60 - 64 años	25.585
65 - 69 años	18.875
70 - 74 años	12.859
75 - 79 años	9.412
80 - 84 años	6.156
85 y más años	4.905
<b>Total</b>	<b>1.229.323</b>

Chihuahua 2000	
Grupo de Edad	MUJERES
0 - 4 años	169.954
5 - 9 años	173.943
10 - 14 años	158.092
15 - 19 años	147.780
20 - 24 años	145.491
25 - 29 años	141.042
30 - 34 años	128.019
35 - 39 años	108.669
40 - 44 años	86.038
45 - 49 años	66.300
50 - 54 años	53.537
55 - 59 años	44.475
60 - 64 años	36.656
65 - 69 años	28.081
70 - 74 años	19.838
75 - 79 años	12.929
80 - 84 años	7.148
85 y más años	6.894
<b>Total</b>	<b>1.534.887</b>

Chihuahua 1995	
Grupo de Edad	MUJERES
0 - 4 años	163.081
5 - 9 años	157.651
10 - 14 años	146.508
15 - 19 años	147.007
20 - 24 años	147.437
25 - 29 años	131.425
30 - 34 años	110.922
35 - 39 años	91.492
40 - 44 años	70.653
45 - 49 años	56.288
50 - 54 años	47.052
55 - 59 años	38.714
60 - 64 años	31.595
65 - 69 años	23.966
70 - 74 años	16.281
75 - 79 años	10.115
80 - 84 años	6.711
85 y más años	5.955
<b>Total</b>	<b>1.402.853</b>

Chihuahua 2005	
Grupo de Edad	MUJERES
0 - 4 años	165.422
5 - 9 años	167.750
10 - 14 años	166.135
15 - 19 años	155.583
20 - 24 años	141.218
25 - 29 años	135.114
30 - 34 años	134.868
35 - 39 años	124.602
40 - 44 años	104.309
45 - 49 años	83.436
50 - 54 años	64.956
55 - 59 años	51.683
60 - 64 años	43.173
65 - 69 años	34.281
70 - 74 años	24.569
75 - 79 años	16.428
80 - 84 años	9.800
85 y más años	7.424
<b>Total</b>	<b>1.630.752</b>

## VII) Coahuila de Zaragoza

Coahuila de Zaragoza 1990	
Grupo de Edad	MUJERES
0 - 4 años	114.082
5 - 9 años	116.932
10 - 14 años	124.978
15 - 19 años	120.844
20 - 24 años	102.552
25 - 29 años	83.832
30 - 34 años	70.209
35 - 39 años	57.247
40 - 44 años	45.744
45 - 49 años	37.816
50 - 54 años	30.919
55 - 59 años	24.620
60 - 64 años	20.103
65 - 69 años	15.129
70 - 74 años	10.207
75 - 79 años	7.463
80 - 84 años	5.239
85 y más años	4.350
<b>Total</b>	<b>992.263</b>

Coahuila de Zaragoza 2000	
Grupo de Edad	MUJERES
0 - 4 años	125.470
5 - 9 años	127.967
10 - 14 años	118.268
15 - 19 años	113.744
20 - 24 años	113.114
25 - 29 años	106.305
30 - 34 años	94.406
35 - 39 años	81.499
40 - 44 años	66.348
45 - 49 años	52.090
50 - 54 años	41.655
55 - 59 años	33.536
60 - 64 años	27.228
65 - 69 años	21.015
70 - 74 años	15.096
75 - 79 años	10.190
80 - 84 años	5.485
85 y más años	5.756
<b>Total</b>	<b>1.159.171</b>

Coahuila de Zaragoza 1995	
Grupo de Edad	MUJERES
0 - 4 años	124.763
5 - 9 años	118.885
10 - 14 años	117.567
15 - 19 años	120.330
20 - 24 años	115.270
25 - 29 años	98.886
30 - 34 años	84.561
35 - 39 años	71.939
40 - 44 años	56.730
45 - 49 años	45.073
50 - 54 años	36.437
55 - 59 años	29.177
60 - 64 años	23.872
65 - 69 años	18.514
70 - 74 años	12.855
75 - 79 años	7.995
80 - 84 años	5.224
85 y más años	5.129
<b>Total</b>	<b>1.093.207</b>

Coahuila de Zaragoza 2005	
Grupo de Edad	MUJERES
0 - 4 años	124.666
5 - 9 años	128.557
10 - 14 años	127.268
15 - 19 años	117.631
20 - 24 años	109.321
25 - 29 años	107.942
30 - 34 años	105.815
35 - 39 años	94.993
40 - 44 años	79.926
45 - 49 años	65.887
50 - 54 años	52.261
55 - 59 años	40.972
60 - 64 años	32.974
65 - 69 años	25.317
70 - 74 años	18.029
75 - 79 años	12.464
80 - 84 años	7.645
85 y más años	6.134
<b>Total</b>	<b>1.257.802</b>

## VIII) Colima

Colima 1990	
Grupo de Edad	MUJERES
0 - 4 años	26.163
5 - 9 años	27.116
10 - 14 años	27.810
15 - 19 años	26.184
20 - 24 años	21.679
25 - 29 años	17.550
30 - 34 años	14.899
35 - 39 años	12.230
40 - 44 años	9.570
45 - 49 años	7.656
50 - 54 años	6.101
55 - 59 años	4.793
60 - 64 años	4.047
65 - 69 años	3.383
70 - 74 años	2.581
75 - 79 años	1.813
80 - 84 años	1.147
85 y más años	1.183
<b>Total</b>	<b>215.907</b>

Colima 2000	
Grupo de Edad	MUJERES
0 - 4 años	27.442
5 - 9 años	29.562
10 - 14 años	30.088
15 - 19 años	29.215
20 - 24 años	27.087
25 - 29 años	24.124
30 - 34 años	21.494
35 - 39 años	19.206
40 - 44 años	15.934
45 - 49 años	12.336
50 - 54 años	9.610
55 - 59 años	7.583
60 - 64 años	6.105
65 - 69 años	4.807
70 - 74 años	3.583
75 - 79 años	2.709
80 - 84 años	1.756
85 y más años	1.850
<b>Total</b>	<b>274.491</b>

Colima 1995	
Grupo de Edad	MUJERES
0 - 4 años	26.546
5 - 9 años	28.333
10 - 14 años	28.402
15 - 19 años	27.836
20 - 24 años	25.382
25 - 29 años	21.318
30 - 34 años	18.493
35 - 39 años	16.092
40 - 44 años	12.609
45 - 49 años	9.684
50 - 54 años	7.680
55 - 59 años	6.048
60 - 64 años	4.889
65 - 69 años	3.907
70 - 74 años	3.016
75 - 79 años	2.172
80 - 84 años	1.491
85 y más años	1.417
<b>Total</b>	<b>245.315</b>

Colima 2005	
Grupo de Edad	MUJERES
0 - 4 años	26.423
5 - 9 años	26.906
10 - 14 años	28.677
15 - 19 años	29.069
20 - 24 años	26.918
25 - 29 años	24.645
30 - 34 años	23.437
35 - 39 años	21.531
40 - 44 años	18.579
45 - 49 años	15.387
50 - 54 años	12.185
55 - 59 años	9.421
60 - 64 años	7.427
65 - 69 años	5.710
70 - 74 años	4.202
75 - 79 años	3.015
80 - 84 años	2.159
85 y más años	2.143
<b>Total</b>	<b>287.833</b>

## IX) Distrito Federal

Distrito Federal 1990	
Grupo de Edad	MUJERES
0 - 4 años	411.476
5 - 9 años	415.338
10 - 14 años	438.133
15 - 19 años	486.885
20 - 24 años	473.177
25 - 29 años	409.762
30 - 34 años	349.947
35 - 39 años	287.599
40 - 44 años	225.464
45 - 49 años	180.410
50 - 54 años	149.691
55 - 59 años	126.670
60 - 64 años	108.243
65 - 69 años	83.589
70 - 74 años	58.092
75 - 79 años	42.501
80 - 84 años	28.505
85 y más años	26.075
<b>Total</b>	<b>4.301.556</b>

Distrito Federal 2000	
Grupo de Edad	MUJERES
0 - 4 años	367.989
5 - 9 años	381.631
10 - 14 años	381.705
15 - 19 años	410.037
20 - 24 años	440.417
25 - 29 años	436.222
30 - 34 años	396.964
35 - 39 años	351.323
40 - 44 años	300.529
45 - 49 años	246.483
50 - 54 años	198.720
55 - 59 años	155.419
60 - 64 años	126.403
65 - 69 años	103.948
70 - 74 años	79.704
75 - 79 años	55.717
80 - 84 años	32.724
85 y más años	33.070
<b>Total</b>	<b>4.499.005</b>

Distrito Federal 1995	
Grupo de Edad	MUJERES
0 - 4 años	384.092
5 - 9 años	386.671
10 - 14 años	393.408
15 - 19 años	444.377
20 - 24 años	481.227
25 - 29 años	440.281
30 - 34 años	383.690
35 - 39 años	334.608
40 - 44 años	269.232
45 - 49 años	214.300
50 - 54 años	170.855
55 - 59 años	135.444
60 - 64 años	115.645
65 - 69 años	94.398
70 - 74 años	67.527
75 - 79 años	42.214
80 - 84 años	29.497
85 y más años	27.433
<b>Total</b>	<b>4.414.900</b>

Distrito Federal 2005	
Grupo de Edad	MUJERES
0 - 4 años	335.557
5 - 9 años	339.754
10 - 14 años	358.377
15 - 19 años	384.333
20 - 24 años	398.991
25 - 29 años	401.724
30 - 34 años	399.792
35 - 39 años	372.526
40 - 44 años	327.878
45 - 49 años	287.636
50 - 54 años	241.367
55 - 59 años	189.059
60 - 64 años	146.279
65 - 69 años	116.547
70 - 74 años	94.690
75 - 79 años	68.198
80 - 84 años	46.308
85 y más años	38.062
<b>Total</b>	<b>4.547.080</b>

## X) Durango

Durango 1990	
Grupo de Edad	MUJERES
0 - 4 años	87.879
5 - 9 años	90.254
10 - 14 años	92.798
15 - 19 años	83.005
20 - 24 años	65.455
25 - 29 años	51.463
30 - 34 años	42.614
35 - 39 años	35.209
40 - 44 años	28.785
45 - 49 años	24.606
50 - 54 años	21.037
55 - 59 años	17.339
60 - 64 años	13.937
65 - 69 años	10.109
70 - 74 años	6.917
75 - 79 años	5.197
80 - 84 años	3.827
85 y más años	3.254
<b>Total</b>	<b>683.687</b>

Durango 2000	
Grupo de Edad	MUJERES
0 - 4 años	83.847
5 - 9 años	88.249
10 - 14 años	85.472
15 - 19 años	77.326
20 - 24 años	68.507
25 - 29 años	60.732
30 - 34 años	54.207
35 - 39 años	47.674
40 - 44 años	38.960
45 - 49 años	30.735
50 - 54 años	24.969
55 - 59 años	20.975
60 - 64 años	18.190
65 - 69 años	14.513
70 - 74 años	10.265
75 - 79 años	6.701
80 - 84 años	3.668
85 y más años	4.110
<b>Total</b>	<b>739.099</b>

Durango 1995	
Grupo de Edad	MUJERES
0 - 4 años	86.374
5 - 9 años	88.885
10 - 14 años	87.186
15 - 19 años	82.233
20 - 24 años	71.654
25 - 29 años	58.682
30 - 34 años	50.093
35 - 39 años	42.811
40 - 44 años	34.066
45 - 49 años	27.609
50 - 54 años	22.957
55 - 59 años	19.296
60 - 64 años	16.516
65 - 69 años	12.732
70 - 74 años	8.624
75 - 79 años	5.269
80 - 84 años	3.723
85 y más años	3.804
<b>Total</b>	<b>722.513</b>

Durango 2005	
Grupo de Edad	MUJERES
0 - 4 años	78.891
5 - 9 años	82.584
10 - 14 años	85.011
15 - 19 años	78.964
20 - 24 años	67.471
25 - 29 años	60.623
30 - 34 años	58.259
35 - 39 años	53.477
40 - 44 años	45.863
45 - 49 años	37.770
50 - 54 años	30.155
55 - 59 años	24.320
60 - 64 años	20.374
65 - 69 años	16.517
70 - 74 años	12.413
75 - 79 años	8.549
80 - 84 años	5.081
85 y más años	4.156
<b>Total</b>	<b>770.478</b>

## XI) Guanajuato

Guanajuato 1990	
Grupo de Edad	MUJERES
0 - 4 años	271.731
5 - 9 años	277.116
10 - 14 años	275.009
15 - 19 años	250.154
20 - 24 años	203.757
25 - 29 años	158.143
30 - 34 años	128.477
35 - 39 años	105.343
40 - 44 años	82.974
45 - 49 años	67.601
50 - 54 años	55.990
55 - 59 años	46.526
60 - 64 años	39.482
65 - 69 años	30.090
70 - 74 años	21.392
75 - 79 años	16.189
80 - 84 años	12.670
85 y más años	12.259
<b>Total</b>	<b>2.054.902</b>

Guanajuato 2000	
Grupo de Edad	MUJERES
0 - 4 años	280.885
5 - 9 años	291.907
10 - 14 años	282.120
15 - 19 años	265.866
20 - 24 años	241.342
25 - 29 años	207.839
30 - 34 años	177.344
35 - 39 años	151.438
40 - 44 años	122.697
45 - 49 años	95.907
50 - 54 años	75.811
55 - 59 años	61.128
60 - 64 años	51.215
65 - 69 años	41.902
70 - 74 años	32.144
75 - 79 años	22.299
80 - 84 años	13.206
85 y más años	15.595
<b>Total</b>	<b>2.430.646</b>

Guanajuato 1995	
Grupo de Edad	MUJERES
0 - 4 años	277.610
5 - 9 años	277.738
10 - 14 años	276.725
15 - 19 años	266.031
20 - 24 años	235.587
25 - 29 años	190.106
30 - 34 años	156.221
35 - 39 años	131.769
40 - 44 años	103.588
45 - 49 años	81.324
50 - 54 años	65.220
55 - 59 años	52.851
60 - 64 años	45.317
65 - 69 años	36.747
70 - 74 años	26.572
75 - 79 años	16.534
80 - 84 años	13.122
85 y más años	12.948
<b>Total</b>	<b>2.266.010</b>

Guanajuato 2005	
Grupo de Edad	MUJERES
0 - 4 años	263.131
5 - 9 años	275.573
10 - 14 años	282.617
15 - 19 años	266.894
20 - 24 años	238.581
25 - 29 años	214.791
30 - 34 años	198.218
35 - 39 años	176.435
40 - 44 años	146.920
45 - 49 años	119.539
50 - 54 años	95.224
55 - 59 años	74.886
60 - 64 años	61.011
65 - 69 años	48.532
70 - 74 años	37.345
75 - 79 años	27.636
80 - 84 años	18.987
85 y más años	16.364
<b>Total</b>	<b>2.562.684</b>

## XII) Guerrero

Guerrero 1990	
Grupo de Edad	MUJERES
0 - 4 años	181.021
5 - 9 años	193.864
10 - 14 años	184.646
15 - 19 años	154.873
20 - 24 años	120.483
25 - 29 años	95.717
30 - 34 años	80.846
35 - 39 años	69.755
40 - 44 años	57.142
45 - 49 años	47.467
50 - 54 años	39.003
55 - 59 años	31.013
60 - 64 años	25.412
65 - 69 años	19.078
70 - 74 años	13.644
75 - 79 años	8.852
80 - 84 años	7.855
85 y más años	7.247
<b>Total</b>	<b>1.337.919</b>

Guerrero 2000	
Grupo de Edad	MUJERES
0 - 4 años	193.900
5 - 9 años	203.457
10 - 14 años	194.629
15 - 19 años	172.119
20 - 24 años	143.035
25 - 29 años	116.784
30 - 34 años	101.822
35 - 39 años	91.801
40 - 44 años	76.393
45 - 49 años	58.683
50 - 54 años	60.814
55 - 59 años	69.192
60 - 64 años	48.698
65 - 69 años	28.774
70 - 74 años	22.899
75 - 79 años	14.915
80 - 84 años	9.953
85 y más años	9.883
<b>Total</b>	<b>1.617.754</b>

Guerrero 1995	
Grupo de Edad	MUJERES
0 - 4 años	191.657
5 - 9 años	197.874
10 - 14 años	191.225
15 - 19 años	170.301
20 - 24 años	139.333
25 - 29 años	110.578
30 - 34 años	95.301
35 - 39 años	84.269
40 - 44 años	67.737
45 - 49 años	54.333
50 - 54 años	44.330
55 - 59 años	36.535
60 - 64 años	31.264
65 - 69 años	24.189
70 - 74 años	17.239
75 - 79 años	10.468
80 - 84 años	7.976
85 y más años	7.803
<b>Total</b>	<b>1.482.412</b>

Guerrero 2005	
Grupo de Edad	MUJERES
0 - 4 años	173.360
5 - 9 años	189.922
10 - 14 años	195.510
15 - 19 años	174.032
20 - 24 años	141.073
25 - 29 años	118.764
30 - 34 años	108.414
35 - 39 años	99.191
40 - 44 años	86.402
45 - 49 años	72.797
50 - 54 años	59.318
55 - 59 años	48.512
60 - 64 años	42.440
65 - 69 años	36.033
70 - 74 años	27.049
75 - 79 años	18.358
80 - 84 años	11.782
85 y más años	11.108
<b>Total</b>	<b>1.614.066</b>

## XIII) Hidalgo

Hidalgo 1990	
Grupo de Edad	MUJERES
0 - 4 años	122.912
5 - 9 años	134.689
10 - 14 años	127.347
15 - 19 años	107.669
20 - 24 años	87.342
25 - 29 años	73.075
30 - 34 años	62.738
35 - 39 años	52.436
40 - 44 años	42.265
45 - 49 años	34.372
50 - 54 años	27.996
55 - 59 años	22.624
60 - 64 años	18.754
65 - 69 años	15.057
70 - 74 años	11.030
75 - 79 años	7.588
80 - 84 años	5.559
85 y más años	5.872
<b>Total</b>	<b>959.325</b>

Hidalgo 2000	
Grupo de Edad	MUJERES
0 - 4 años	120.902
5 - 9 años	138.275
10 - 14 años	135.241
15 - 19 años	122.320
20 - 24 años	107.774
25 - 29 años	95.026
30 - 34 años	85.395
35 - 39 años	75.818
40 - 44 años	62.383
45 - 49 años	49.404
50 - 54 años	39.508
55 - 59 años	31.824
60 - 64 años	26.478
65 - 69 años	21.347
70 - 74 años	16.080
75 - 79 años	11.484
80 - 84 años	7.099
85 y más años	7.905
<b>Total</b>	<b>1.154.262</b>

Hidalgo 1995	
Grupo de Edad	MUJERES
0 - 4 años	124.502
5 - 9 años	131.822
10 - 14 años	132.153
15 - 19 años	121.116
20 - 24 años	104.007
25 - 29 años	86.535
30 - 34 años	75.594
35 - 39 años	65.924
40 - 44 años	51.646
45 - 49 años	40.926
50 - 54 años	33.297
55 - 59 años	26.683
60 - 64 años	22.384
65 - 69 años	17.928
70 - 74 años	13.266
75 - 79 años	8.973
80 - 84 años	5.943
85 y más años	6.460
<b>Total</b>	<b>1.069.160</b>

Hidalgo 2005	
Grupo de Edad	MUJERES
0 - 4 años	118.028
5 - 9 años	121.276
10 - 14 años	131.593
15 - 19 años	124.882
20 - 24 años	109.610
25 - 29 años	99.767
30 - 34 años	95.004
35 - 39 años	86.522
40 - 44 años	73.602
45 - 49 años	61.163
50 - 54 años	48.639
55 - 59 años	39.059
60 - 64 años	31.913
65 - 69 años	29.469
70 - 74 años	28.562
75 - 79 años	13.659
80 - 84 años	9.197
85 y más años	8.828
<b>Total</b>	<b>1.230.772</b>



## XIV) Jalisco

Jalisco 1990	
Grupo de Edad	MUJERES
0 - 4 años	334.582
5 - 9 años	346.428
10 - 14 años	346.569
15 - 19 años	327.325
20 - 24 años	272.785
25 - 29 años	215.472
30 - 34 años	181.231
35 - 39 años	153.059
40 - 44 años	122.856
45 - 49 años	98.505
50 - 54 años	79.550
55 - 59 años	65.093
60 - 64 años	55.936
65 - 69 años	45.861
70 - 74 años	34.595
75 - 79 años	25.361
80 - 84 años	17.163
85 y más años	16.258
<b>Total</b>	<b>2.738.629</b>

Jalisco 2000	
Grupo de Edad	MUJERES
0 - 4 años	349.789
5 - 9 años	359.057
10 - 14 años	356.447
15 - 19 años	343.412
20 - 24 años	318.089
25 - 29 años	283.167
30 - 34 años	246.679
35 - 39 años	212.027
40 - 44 años	177.087
45 - 49 años	143.661
50 - 54 años	115.246
55 - 59 años	91.934
60 - 64 años	73.560
65 - 69 años	58.669
70 - 74 años	45.651
75 - 79 años	34.100
80 - 84 años	21.882
85 y más años	22.498
<b>Total</b>	<b>3.252.954</b>

Jalisco 1995	
Grupo de Edad	MUJERES
0 - 4 años	345.536
5 - 9 años	354.305
10 - 14 años	353.732
15 - 19 años	346.676
20 - 24 años	317.385
25 - 29 años	263.263
30 - 34 años	220.399
35 - 39 años	189.939
40 - 44 años	153.903
45 - 49 años	122.816
50 - 54 años	97.824
55 - 59 años	77.336
60 - 64 años	64.159
65 - 69 años	52.411
70 - 74 años	40.517
75 - 79 años	28.078
80 - 84 años	19.936
85 y más años	18.485
<b>Total</b>	<b>3.066.699</b>

Jalisco 2005	
Grupo de Edad	MUJERES
0 - 4 años	341.819
5 - 9 años	349.077
10 - 14 años	353.786
15 - 19 años	348.299
20 - 24 años	322.745
25 - 29 años	292.180
30 - 34 años	272.567
35 - 39 años	245.121
40 - 44 años	207.605
45 - 49 años	175.002
50 - 54 años	144.284
55 - 59 años	114.863
60 - 64 años	91.278
65 - 69 años	70.194
70 - 74 años	52.221
75 - 79 años	38.338
80 - 84 años	27.490
85 y más años	25.925
<b>Total</b>	<b>3.472.795</b>

## XV) México

<b>México 1990</b>	
<b>Grupo de Edad</b>	<b>MUJERES</b>
0 - 4 años	609.089
5 - 9 años	637.973
10 - 14 años	630.274
15 - 19 años	599.426
20 - 24 años	526.004
25 - 29 años	438.689
30 - 34 años	367.796
35 - 39 años	294.804
40 - 44 años	222.618
45 - 49 años	172.637
50 - 54 años	135.013
55 - 59 años	103.785
60 - 64 años	81.592
65 - 69 años	59.480
70 - 74 años	39.288
75 - 79 años	27.863
80 - 84 años	18.334
85 y más años	19.963
<b>Total</b>	<b>4.984.627</b>

<b>México 2000</b>	
<b>Grupo de Edad</b>	<b>MUJERES</b>
0 - 4 años	705.840
5 - 9 años	750.645
10 - 14 años	717.112
15 - 19 años	695.868
20 - 24 años	680.603
25 - 29 años	632.436
30 - 34 años	559.857
35 - 39 años	479.774
40 - 44 años	384.391
45 - 49 años	293.020
50 - 54 años	223.144
55 - 59 años	168.629
60 - 64 años	131.413
65 - 69 años	100.773
70 - 74 años	71.348
75 - 79 años	48.434
80 - 84 años	25.406
85 y más años	28.804
<b>Total</b>	<b>6.697.497</b>

<b>México 1995</b>	
<b>Grupo de Edad</b>	<b>MUJERES</b>
0 - 4 años	673.018
5 - 9 años	682.856
10 - 14 años	668.905
15 - 19 años	668.578
20 - 24 años	647.045
25 - 29 años	560.822
30 - 34 años	475.937
35 - 39 años	400.353
40 - 44 años	305.158
45 - 49 años	229.705
50 - 54 años	175.569
55 - 59 años	132.463
60 - 64 años	104.644
65 - 69 años	79.210
70 - 74 años	53.680
75 - 79 años	32.713
80 - 84 años	20.572
85 y más años	22.204
<b>Total</b>	<b>5.933.430</b>

<b>México 2005</b>	
<b>Grupo de Edad</b>	<b>MUJERES</b>
0 - 4 años	705.692
5 - 9 años	700.354
10 - 14 años	719.600
15 - 19 años	706.860
20 - 24 años	672.710
25 - 29 años	645.313
30 - 34 años	622.185
35 - 39 años	557.397
40 - 44 años	459.908
45 - 49 años	372.136
50 - 54 años	289.359
55 - 59 años	215.662
60 - 64 años	163.831
65 - 69 años	122.587
70 - 74 años	87.440
75 - 79 años	59.367
80 - 84 años	36.730
85 y más años	31.698
<b>Total</b>	<b>7.168.832</b>

## XVI) Michoacán de Ocampo

<b>Michoacán de Ocampo 1990</b>	
<b>Grupo de Edad</b>	<b>MUJERES</b>
0 - 4 años	234.878
5 - 9 años	246.487
10 - 14 años	248.978
15 - 19 años	224.559
20 - 24 años	176.567
25 - 29 años	133.890
30 - 34 años	109.859
35 - 39 años	92.256
40 - 44 años	74.893
45 - 49 años	62.536
50 - 54 años	52.798
55 - 59 años	44.305
60 - 64 años	37.724
65 - 69 años	29.207
70 - 74 años	20.974
75 - 79 años	14.858
80 - 84 años	11.967
85 y más años	11.384
<b>Total</b>	<b>1.828.121</b>

<b>Michoacán de Ocampo 2000</b>	
<b>Grupo de Edad</b>	<b>MUJERES</b>
0 - 4 años	227.149
5 - 9 años	247.043
10 - 14 años	249.306
15 - 19 años	231.682
20 - 24 años	199.653
25 - 29 años	165.534
30 - 34 años	142.331
35 - 39 años	125.949
40 - 44 años	104.662
45 - 49 años	83.653
50 - 54 años	68.322
55 - 59 años	56.667
60 - 64 años	48.970
65 - 69 años	41.207
70 - 74 años	31.699
75 - 79 años	21.737
80 - 84 años	13.547
85 y más años	14.846
<b>Total</b>	<b>2.073.958</b>

<b>Michoacán de Ocampo 1995</b>	
<b>Grupo de Edad</b>	<b>MUJERES</b>
0 - 4 años	231.058
5 - 9 años	247.282
10 - 14 años	249.465
15 - 19 años	234.853
20 - 24 años	198.522
25 - 29 años	156.067
30 - 34 años	130.931
35 - 39 años	113.852
40 - 44 años	91.470
45 - 49 años	73.452
50 - 54 años	60.420
55 - 59 años	50.299
60 - 64 años	44.085
65 - 69 años	35.996
70 - 74 años	26.337
75 - 79 años	16.538
80 - 84 años	12.739
85 y más años	12.425
<b>Total</b>	<b>1.985.791</b>

<b>Michoacán de Ocampo 2005</b>	
<b>Grupo de Edad</b>	<b>MUJERES</b>
0 - 4 años	200.540
5 - 9 años	214.594
10 - 14 años	231.157
15 - 19 años	222.098
20 - 24 años	189.798
25 - 29 años	162.868
30 - 34 años	150.200
35 - 39 años	136.970
40 - 44 años	118.209
45 - 49 años	99.293
50 - 54 años	81.251
55 - 59 años	65.894
60 - 64 años	55.404
65 - 69 años	46.042
70 - 74 años	36.369
75 - 79 años	26.490
80 - 84 años	18.002
85 y más años	16.277
<b>Total</b>	<b>2.071.458</b>

## XVII) Morelos

Morelos 1990	
Grupo de Edad	MUJERES
0 - 4 años	70.300
5 - 9 años	75.140
10 - 14 años	77.286
15 - 19 años	73.140
20 - 24 años	61.062
25 - 29 años	49.321
30 - 34 años	42.391
35 - 39 años	35.308
40 - 44 años	27.683
45 - 49 años	22.838
50 - 54 años	19.385
55 - 59 años	16.166
60 - 64 años	13.230
65 - 69 años	9.741
70 - 74 años	6.480
75 - 79 años	4.736
80 - 84 años	3.535
85 y más años	3.612
<b>Total</b>	<b>611.354</b>

Morelos 2000	
Grupo de Edad	MUJERES
0 - 4 años	82.445
5 - 9 años	89.009
10 - 14 años	85.961
15 - 19 años	82.781
20 - 24 años	77.517
25 - 29 años	69.370
30 - 34 años	61.962
35 - 39 años	55.369
40 - 44 años	46.391
45 - 49 años	36.474
50 - 54 años	28.668
55 - 59 años	23.174
60 - 64 años	19.865
65 - 69 años	16.611
70 - 74 años	12.264
75 - 79 años	8.168
80 - 84 años	4.288
85 y más años	5.148
<b>Total</b>	<b>805.464</b>

Morelos 1995	
Grupo de Edad	MUJERES
0 - 4 años	82.199
5 - 9 años	81.741
10 - 14 años	82.532
15 - 19 años	82.443
20 - 24 años	76.212
25 - 29 años	63.781
30 - 34 años	55.107
35 - 39 años	48.449
40 - 44 años	37.990
45 - 49 años	29.369
50 - 54 años	23.741
55 - 59 años	19.565
60 - 64 años	16.938
65 - 69 años	13.560
70 - 74 años	9.241
75 - 79 años	5.537
80 - 84 años	3.623
85 y más años	4.334
<b>Total</b>	<b>736.363</b>

Morelos 2005	
Grupo de Edad	MUJERES
0 - 4 años	76.567
5 - 9 años	80.364
10 - 14 años	85.148
15 - 19 años	82.205
20 - 24 años	74.679
25 - 29 años	68.933
30 - 34 años	66.068
35 - 39 años	60.882
40 - 44 años	52.670
45 - 49 años	44.802
50 - 54 años	36.352
55 - 59 años	28.390
60 - 64 años	23.181
65 - 69 años	19.037
70 - 74 años	14.806
75 - 79 años	10.516
80 - 84 años	6.458
85 y más años	5.628
<b>Total</b>	<b>836.687</b>

## XVIII) Nayarit

Nayarit 1990	
Grupo de Edad	MUJERES
0 - 4 años	51.342
5 - 9 años	54.499
10 - 14 años	56.034
15 - 19 años	49.684
20 - 24 años	38.125
25 - 29 años	29.874
30 - 34 años	26.011
35 - 39 años	22.400
40 - 44 años	18.185
45 - 49 años	15.151
50 - 54 años	12.672
55 - 59 años	10.172
60 - 64 años	8.399
65 - 69 años	6.760
70 - 74 años	5.159
75 - 79 años	3.829
80 - 84 años	2.515
85 y más años	2.367
<b>Total</b>	<b>413.177</b>

Nayarit 2000	
Grupo de Edad	MUJERES
0 - 4 años	49.412
5 - 9 años	53.098
10 - 14 años	52.997
15 - 19 años	49.031
20 - 24 años	43.202
25 - 29 años	37.569
30 - 34 años	33.061
35 - 39 años	29.670
40 - 44 años	25.608
45 - 49 años	20.760
50 - 54 años	16.718
55 - 59 años	13.869
60 - 64 años	11.667
65 - 69 años	9.217
70 - 74 años	6.780
75 - 79 años	4.975
80 - 84 años	3.183
85 y más años	3.287
<b>Total</b>	<b>464.105</b>

Nayarit 1995	
Grupo de Edad	MUJERES
0 - 4 años	51.046
5 - 9 años	54.189
10 - 14 años	54.468
15 - 19 años	51.180
20 - 24 años	43.614
25 - 29 años	35.079
30 - 34 años	30.469
35 - 39 años	27.299
40 - 44 años	22.240
45 - 49 años	17.749
50 - 54 años	14.706
55 - 59 años	12.208
60 - 64 años	10.065
65 - 69 años	7.961
70 - 74 años	5.947
75 - 79 años	4.217
80 - 84 años	2.936
85 y más años	2.667
<b>Total</b>	<b>448.041</b>

Nayarit 2005	
Grupo de Edad	MUJERES
0 - 4 años	46.238
5 - 9 años	47.985
10 - 14 años	51.028
15 - 19 años	48.955
20 - 24 años	42.534
25 - 29 años	37.951
30 - 34 años	36.135
35 - 39 años	33.060
40 - 44 años	28.737
45 - 49 años	24.734
50 - 54 años	20.390
55 - 59 años	16.512
60 - 64 años	13.817
65 - 69 años	10.896
70 - 74 años	7.918
75 - 79 años	5.742
80 - 84 años	3.751
85 y más años	3.680
<b>Total</b>	<b>480.063</b>

## XIX) Nuevo León

Nuevo León 1990	
Grupo de Edad	MUJERES
0 - 4 años	163.805
5 - 9 años	173.238
10 - 14 años	186.152
15 - 19 años	190.724
20 - 24 años	170.107
25 - 29 años	138.909
30 - 34 años	114.726
35 - 39 años	92.936
40 - 44 años	74.322
45 - 49 años	61.531
50 - 54 años	50.076
55 - 59 años	39.623
60 - 64 años	32.052
65 - 69 años	24.118
70 - 74 años	16.633
75 - 79 años	12.558
80 - 84 años	8.046
85 y más años	6.731
<b>Total</b>	<b>1.556.287</b>

Nuevo León 2000	
Grupo de Edad	MUJERES
0 - 4 años	196.903
5 - 9 años	191.541
10 - 14 años	181.063
15 - 19 años	188.090
20 - 24 años	196.553
25 - 29 años	187.902
30 - 34 años	165.678
35 - 39 años	140.061
40 - 44 años	113.791
45 - 49 años	89.707
50 - 54 años	72.206
55 - 59 años	58.377
60 - 64 años	46.700
65 - 69 años	35.777
70 - 74 años	26.018
75 - 79 años	17.983
80 - 84 años	9.977
85 y más años	10.097
<b>Total</b>	<b>1.928.424</b>

Nuevo León 1995	
Grupo de Edad	MUJERES
0 - 4 años	182.537
5 - 9 años	177.082
10 - 14 años	179.832
15 - 19 años	195.806
20 - 24 años	199.234
25 - 29 años	173.558
30 - 34 años	144.485
35 - 39 años	120.565
40 - 44 años	94.950
45 - 49 años	75.872
50 - 54 años	61.850
55 - 59 años	49.166
60 - 64 años	39.413
65 - 69 años	30.370
70 - 74 años	21.247
75 - 79 años	13.456
80 - 84 años	9.147
85 y más años	8.266
<b>Total</b>	<b>1.776.834</b>

Nuevo León 2005	
Grupo de Edad	MUJERES
0 - 4 años	198.225
5 - 9 años	202.135
10 - 14 años	192.911
15 - 19 años	189.997
20 - 24 años	191.002
25 - 29 años	190.179
30 - 34 años	185.801
35 - 39 años	166.487
40 - 44 años	138.021
45 - 49 años	113.205
50 - 54 años	90.340
55 - 59 años	70.954
60 - 64 años	56.789
65 - 69 años	44.072
70 - 74 años	32.148
75 - 79 años	22.354
80 - 84 años	14.074
85 y más años	11.436
<b>Total</b>	<b>2.110.130</b>

## XX) Oaxaca

<b>Oaxaca 1990</b>	
<b>Grupo de Edad</b>	<b>MUJERES</b>
0 - 4 años	203.970
5 - 9 años	224.793
10 - 14 años	207.016
15 - 19 años	166.942
20 - 24 años	131.164
25 - 29 años	108.386
30 - 34 años	93.623
35 - 39 años	80.813
40 - 44 años	67.317
45 - 49 años	58.037
50 - 54 años	49.369
55 - 59 años	40.929
60 - 64 años	34.282
65 - 69 años	25.939
70 - 74 años	18.251
75 - 79 años	12.443
80 - 84 años	9.687
85 y más años	9.526
<b>Total</b>	<b>1.542.486</b>

<b>Oaxaca 2000</b>	
<b>Grupo de Edad</b>	<b>MUJERES</b>
0 - 4 años	196.916
5 - 9 años	229.243
10 - 14 años	220.225
15 - 19 años	190.187
20 - 24 años	157.784
25 - 29 años	132.125
30 - 34 años	117.037
35 - 39 años	105.927
40 - 44 años	90.320
45 - 49 años	74.538
50 - 54 años	61.822
55 - 59 años	52.655
60 - 64 años	46.085
65 - 69 años	37.215
70 - 74 años	27.214
75 - 79 años	19.072
80 - 84 años	12.165
85 y más años	11.978
<b>Total</b>	<b>1.782.508</b>

<b>Oaxaca 1995</b>	
<b>Grupo de Edad</b>	<b>MUJERES</b>
0 - 4 años	199.536
5 - 9 años	216.730
10 - 14 años	211.776
15 - 19 años	183.147
20 - 24 años	148.072
25 - 29 años	120.263
30 - 34 años	105.676
35 - 39 años	94.378
40 - 44 años	77.217
45 - 49 años	63.856
50 - 54 años	54.001
55 - 59 años	45.491
60 - 64 años	39.125
65 - 69 años	30.458
70 - 74 años	21.705
75 - 79 años	14.467
80 - 84 años	10.057
85 y más años	9.546
<b>Total</b>	<b>1.645.502</b>

<b>Oaxaca 2005</b>	
<b>Grupo de Edad</b>	<b>MUJERES</b>
0 - 4 años	178.619
5 - 9 años	197.501
10 - 14 años	215.686
15 - 19 años	193.568
20 - 24 años	158.029
25 - 29 años	137.639
30 - 34 años	127.267
35 - 39 años	115.617
40 - 44 años	101.207
45 - 49 años	87.413
50 - 54 años	72.234
55 - 59 años	60.086
60 - 64 años	53.205
65 - 69 años	43.432
70 - 74 años	32.554
75 - 79 años	23.719
80 - 84 años	15.794
85 y más años	14.288
<b>Total</b>	<b>1.827.858</b>

## XXI) Puebla

Puebla 1990	
Grupo de Edad	MUJERES
0 - 4 años	273.000
5 - 9 años	292.648
10 - 14 años	280.807
15 - 19 años	242.056
20 - 24 años	195.930
25 - 29 años	157.930
30 - 34 años	133.589
35 - 39 años	113.119
40 - 44 años	90.672
45 - 49 años	75.246
50 - 54 años	63.521
55 - 59 años	52.980
60 - 64 años	44.429
65 - 69 años	34.155
70 - 74 años	24.202
75 - 79 años	17.066
80 - 84 años	12.450
85 y más años	13.638
<b>Total</b>	<b>2.117.439</b>

Puebla 2000	
Grupo de Edad	MUJERES
0 - 4 años	294.314
5 - 9 años	318.966
10 - 14 años	307.373
15 - 19 años	283.280
20 - 24 años	252.043
25 - 29 años	214.816
30 - 34 años	185.520
35 - 39 años	162.134
40 - 44 años	134.280
45 - 49 años	108.459
50 - 54 años	87.779
55 - 59 años	71.482
60 - 64 años	60.997
65 - 69 años	50.364
70 - 74 años	37.763
75 - 79 años	26.769
80 - 84 años	15.713
85 y más años	17.663
<b>Total</b>	<b>2.629.717</b>

Puebla 1995	
Grupo de Edad	MUJERES
0 - 4 años	284.701
5 - 9 años	293.593
10 - 14 años	290.844
15 - 19 años	268.900
20 - 24 años	231.918
25 - 29 años	189.152
30 - 34 años	160.702
35 - 39 años	140.153
40 - 44 años	112.509
45 - 49 años	90.051
50 - 54 años	73.606
55 - 59 años	60.983
60 - 64 años	52.559
65 - 69 años	42.007
70 - 74 años	30.294
75 - 79 años	20.051
80 - 84 años	13.045
85 y más años	14.670
<b>Total</b>	<b>2.369.738</b>

Puebla 2005	
Grupo de Edad	MUJERES
0 - 4 años	291.787
5 - 9 años	295.069
10 - 14 años	308.173
15 - 19 años	291.022
20 - 24 años	259.769
25 - 29 años	231.811
30 - 34 años	210.690
35 - 39 años	186.583
40 - 44 años	156.665
45 - 49 años	131.284
50 - 54 años	107.100
55 - 59 años	85.919
60 - 64 años	71.429
65 - 69 años	56.963
70 - 74 años	43.361
75 - 79 años	32.315
80 - 84 años	20.593
85 y más años	19.876
<b>Total</b>	<b>2.800.407</b>



## XXII) Querétaro de Arteaga

<b>Querétaro de Arteaga 1990</b>	
<b>Grupo de Edad</b>	<b>MUJERES</b>
0 - 4 años	72.890
5 - 9 años	74.732
10 - 14 años	71.115
15 - 19 años	64.019
20 - 24 años	53.722
25 - 29 años	43.207
30 - 34 años	35.075
35 - 39 años	27.771
40 - 44 años	21.184
45 - 49 años	16.852
50 - 54 años	13.568
55 - 59 años	10.962
60 - 64 años	9.090
65 - 69 años	6.902
70 - 74 años	4.912
75 - 79 años	3.791
80 - 84 años	2.829
85 y más años	2.733
<b>Total</b>	<b>535.354</b>

<b>Querétaro de Arteaga 2000</b>	
<b>Grupo de Edad</b>	<b>MUJERES</b>
0 - 4 años	81.404
5 - 9 años	87.644
10 - 14 años	83.763
15 - 19 años	79.725
20 - 24 años	73.870
25 - 29 años	64.824
30 - 34 años	56.124
35 - 39 años	47.584
40 - 44 años	37.660
45 - 49 años	28.301
50 - 54 años	21.399
55 - 59 años	16.716
60 - 64 años	13.518
65 - 69 años	10.712
70 - 74 años	8.058
75 - 79 años	5.681
80 - 84 años	3.311
85 y más años	3.919
<b>Total</b>	<b>724.213</b>

<b>Querétaro de Arteaga 1995</b>	
<b>Grupo de Edad</b>	<b>MUJERES</b>
0 - 4 años	78.833
5 - 9 años	79.176
10 - 14 años	77.451
15 - 19 años	74.429
20 - 24 años	67.150
25 - 29 años	55.545
30 - 34 años	46.390
35 - 39 años	38.658
40 - 44 años	29.186
45 - 49 años	21.848
50 - 54 años	16.945
55 - 59 años	13.384
60 - 64 años	11.114
65 - 69 años	8.680
70 - 74 años	6.205
75 - 79 años	4.044
80 - 84 años	2.935
85 y más años	2.974
<b>Total</b>	<b>634.949</b>

<b>Querétaro de Arteaga 2005</b>	
<b>Grupo de Edad</b>	<b>MUJERES</b>
0 - 4 años	82.260
5 - 9 años	85.379
10 - 14 años	89.554
15 - 19 años	86.754
20 - 24 años	80.071
25 - 29 años	73.666
30 - 34 años	68.175
35 - 39 años	60.015
40 - 44 años	49.241
45 - 49 años	39.265
50 - 54 años	29.973
55 - 59 años	22.417
60 - 64 años	17.690
65 - 69 años	13.617
70 - 74 años	9.968
75 - 79 años	7.304
80 - 84 años	4.755
85 y más años	4.446
<b>Total</b>	<b>824.550</b>

## XXIII) Quintana Roo

Quintana Roo 1990	
Grupo de Edad	MUJERES
0 - 4 años	35.809
5 - 9 años	33.086
10 - 14 años	29.701
15 - 19 años	27.949
20 - 24 años	26.577
25 - 29 años	22.919
30 - 34 años	17.963
35 - 39 años	13.292
40 - 44 años	9.176
45 - 49 años	6.539
50 - 54 años	4.897
55 - 59 años	3.548
60 - 64 años	2.565
65 - 69 años	1.783
70 - 74 años	1.180
75 - 79 años	733
80 - 84 años	417
85 y más años	417
<b>Total</b>	<b>238.550</b>

Quintana Roo 2000	
Grupo de Edad	MUJERES
0 - 4 años	52.314
5 - 9 años	52.722
10 - 14 años	46.290
15 - 19 años	44.729
20 - 24 años	46.954
25 - 29 años	45.353
30 - 34 años	38.673
35 - 39 años	29.982
40 - 44 años	21.507
45 - 49 años	15.164
50 - 54 años	10.826
55 - 59 años	7.663
60 - 64 años	5.632
65 - 69 años	3.938
70 - 74 años	2.494
75 - 79 años	1.640
80 - 84 años	922
85 y más años	791
<b>Total</b>	<b>427.594</b>

Quintana Roo 1995	
Grupo de Edad	MUJERES
0 - 4 años	47.715
5 - 9 años	43.024
10 - 14 años	38.443
15 - 19 años	38.091
20 - 24 años	39.161
25 - 29 años	35.619
30 - 34 años	28.796
35 - 39 años	21.722
40 - 44 años	15.271
45 - 49 años	10.711
50 - 54 años	7.558
55 - 59 años	5.440
60 - 64 años	4.061
65 - 69 años	2.746
70 - 74 años	1.768
75 - 79 años	1.073
80 - 84 años	602
85 y más años	546
<b>Total</b>	<b>342.346</b>

Quintana Roo 2005	
Grupo de Edad	MUJERES
0 - 4 años	60.307
5 - 9 años	59.519
10 - 14 años	59.241
15 - 19 años	58.168
20 - 24 años	57.686
25 - 29 años	56.279
30 - 34 años	52.262
35 - 39 años	44.026
40 - 44 años	33.354
45 - 49 años	24.408
50 - 54 años	17.824
55 - 59 años	12.795
60 - 64 años	9.006
65 - 69 años	6.102
70 - 74 años	3.969
75 - 79 años	2.509
80 - 84 años	1.496
85 y más años	1.243
<b>Total</b>	<b>560.195</b>

## XXIV) San Luis Potosí

San Luis Potosí 1990	
Grupo de Edad	MUJERES
0 - 4 años	133.966
5 - 9 años	138.850
10 - 14 años	134.192
15 - 19 años	117.051
20 - 24 años	94.519
25 - 29 años	75.835
30 - 34 años	62.921
35 - 39 años	52.243
40 - 44 años	42.763
45 - 49 años	36.653
50 - 54 años	31.319
55 - 59 años	25.888
60 - 64 años	21.565
65 - 69 años	16.027
70 - 74 años	10.725
75 - 79 años	8.263
80 - 84 años	6.476
85 y más años	6.482
<b>Total</b>	<b>1.015.739</b>

San Luis Potosí 2000	
Grupo de Edad	MUJERES
0 - 4 años	134.008
5 - 9 años	144.694
10 - 14 años	138.678
15 - 19 años	124.375
20 - 24 años	107.853
25 - 29 años	94.121
30 - 34 años	84.003
35 - 39 años	73.636
40 - 44 años	60.443
45 - 49 años	48.340
50 - 54 años	39.618
55 - 59 años	33.344
60 - 64 años	28.863
65 - 69 años	23.284
70 - 74 años	17.342
75 - 79 años	12.075
80 - 84 años	6.334
85 y más años	8.129
<b>Total</b>	<b>1.179.139</b>

San Luis Potosí 1995	
Grupo de Edad	MUJERES
0 - 4 años	138.423
5 - 9 años	137.464
10 - 14 años	135.715
15 - 19 años	124.726
20 - 24 años	107.017
25 - 29 años	88.498
30 - 34 años	75.511
35 - 39 años	64.602
40 - 44 años	51.842
45 - 49 años	42.169
50 - 54 años	35.130
55 - 59 años	29.542
60 - 64 años	25.350
65 - 69 años	20.084
70 - 74 años	13.993
75 - 79 años	8.381
80 - 84 años	6.392
85 y más años	7.261
<b>Total</b>	<b>1.112.101</b>

San Luis Potosí 2005	
Grupo de Edad	MUJERES
0 - 4 años	126.683
5 - 9 años	132.472
10 - 14 años	139.155
15 - 19 años	127.713
20 - 24 años	108.544
25 - 29 años	96.756
30 - 34 años	91.727
35 - 39 años	83.991
40 - 44 años	72.033
45 - 49 años	59.893
50 - 54 años	48.042
55 - 59 años	39.027
60 - 64 años	33.417
65 - 69 años	27.287
70 - 74 años	20.810
75 - 79 años	15.140
80 - 84 años	9.966
85 y más años	8.543
<b>Total</b>	<b>1.241.199</b>

## XXV) Sinaloa

Sinaloa 1990	
Grupo de Edad	MUJERES
0 - 4 años	132.981
5 - 9 años	139.828
10 - 14 años	147.293
15 - 19 años	137.409
20 - 24 años	109.873
25 - 29 años	86.712
30 - 34 años	74.243
35 - 39 años	62.019
40 - 44 años	49.055
45 - 49 años	39.612
50 - 54 años	32.037
55 - 59 años	25.153
60 - 64 años	20.078
65 - 69 años	15.628
70 - 74 años	11.493
75 - 79 años	7.900
80 - 84 años	5.306
85 y más años	4.757
<b>Total</b>	<b>1.101.376</b>

Sinaloa 2000	
Grupo de Edad	MUJERES
0 - 4 años	138.210
5 - 9 años	145.379
10 - 14 años	140.498
15 - 19 años	132.990
20 - 24 años	122.812
25 - 29 años	109.224
30 - 34 años	96.175
35 - 39 años	85.490
40 - 44 años	71.968
45 - 49 años	56.551
50 - 54 años	44.819
55 - 59 años	36.315
60 - 64 años	29.308
65 - 69 años	22.308
70 - 74 años	15.997
75 - 79 años	11.278
80 - 84 años	7.170
85 y más años	7.082
<b>Total</b>	<b>1.273.576</b>

Sinaloa 1995	
Grupo de Edad	MUJERES
0 - 4 años	138.129
5 - 9 años	139.565
10 - 14 años	140.634
15 - 19 años	139.550
20 - 24 años	125.637
25 - 29 años	102.687
30 - 34 años	87.823
35 - 39 años	77.169
40 - 44 años	61.777
45 - 49 años	48.209
50 - 54 años	38.677
55 - 59 años	30.849
60 - 64 años	24.589
65 - 69 años	18.916
70 - 74 años	13.729
75 - 79 años	9.260
80 - 84 años	6.233
85 y más años	5.890
<b>Total</b>	<b>1.209.321</b>

Sinaloa 2005	
Grupo de Edad	MUJERES
0 - 4 años	123.790
5 - 9 años	132.745
10 - 14 años	136.537
15 - 19 años	129.928
20 - 24 años	117.241
25 - 29 años	107.451
30 - 34 años	101.587
35 - 39 años	94.037
40 - 44 años	82.682
45 - 49 años	69.571
50 - 54 años	56.583
55 - 59 años	45.192
60 - 64 años	35.903
65 - 69 años	27.652
70 - 74 años	20.090
75 - 79 años	13.879
80 - 84 años	8.994
85 y más años	8.322
<b>Total</b>	<b>1.312.181</b>

## XXVI) Sonora

Sonora 1990	
Grupo de Edad	MUJERES
0 - 4 años	105.896
5 - 9 años	107.926
10 - 14 años	111.334
15 - 19 años	107.010
20 - 24 años	92.679
25 - 29 años	78.452
30 - 34 años	67.493
35 - 39 años	54.352
40 - 44 años	41.841
45 - 49 años	34.408
50 - 54 años	28.645
55 - 59 años	22.704
60 - 64 años	18.012
65 - 69 años	13.692
70 - 74 años	9.683
75 - 79 años	6.603
80 - 84 años	4.019
85 y más años	3.340
<b>Total</b>	<b>908.090</b>

Sonora 2000	
Grupo de Edad	MUJERES
0 - 4 años	120.540
5 - 9 años	122.018
10 - 14 años	114.196
15 - 19 años	109.102
20 - 24 años	106.113
25 - 29 años	99.193
30 - 34 años	89.045
35 - 39 años	78.705
40 - 44 años	65.769
45 - 49 años	51.081
50 - 54 años	39.521
55 - 59 años	31.698
60 - 64 años	25.894
65 - 69 años	19.936
70 - 74 años	14.175
75 - 79 años	9.652
80 - 84 años	5.701
85 y más años	5.005
<b>Total</b>	<b>1.107.344</b>

Sonora 1995	
Grupo de Edad	MUJERES
0 - 4 años	117.457
5 - 9 años	114.909
10 - 14 años	111.943
15 - 19 años	111.965
20 - 24 años	107.123
25 - 29 años	93.226
30 - 34 años	81.469
35 - 39 años	70.749
40 - 44 años	55.253
45 - 49 años	42.447
50 - 54 años	34.314
55 - 59 años	27.777
60 - 64 años	22.399
65 - 69 años	17.095
70 - 74 años	11.933
75 - 79 años	7.868
80 - 84 años	4.913
85 y más años	4.075
<b>Total</b>	<b>1.036.914</b>

Sonora 2005	
Grupo de Edad	MUJERES
0 - 4 años	118.111
5 - 9 años	121.989
10 - 14 años	120.525
15 - 19 años	112.554
20 - 24 años	103.758
25 - 29 años	100.014
30 - 34 años	97.669
35 - 39 años	89.110
40 - 44 años	76.866
45 - 49 años	64.803
50 - 54 años	51.345
55 - 59 años	39.327
60 - 64 años	31.707
65 - 69 años	24.999
70 - 74 años	17.919
75 - 79 años	12.455
80 - 84 años	7.300
85 y más años	6.179
<b>Total</b>	<b>1.196.628</b>

## XXVII) Tabasco

Tabasco 1990	
Grupo de Edad	MUJERES
0 - 4 años	103.519
5 - 9 años	107.918
10 - 14 años	102.818
15 - 19 años	90.276
20 - 24 años	75.575
25 - 29 años	61.812
30 - 34 años	50.337
35 - 39 años	40.270
40 - 44 años	29.931
45 - 49 años	23.026
50 - 54 años	18.495
55 - 59 años	14.194
60 - 64 años	10.893
65 - 69 años	7.746
70 - 74 años	5.340
75 - 79 años	3.746
80 - 84 años	2.756
85 y más años	3.160
<b>Total</b>	<b>751.813</b>

Tabasco 2000	
Grupo de Edad	MUJERES
0 - 4 años	106.103
5 - 9 años	114.408
10 - 14 años	114.371
15 - 19 años	109.568
20 - 24 años	99.591
25 - 29 años	85.182
30 - 34 años	72.980
35 - 39 años	63.203
40 - 44 años	50.241
45 - 49 años	37.587
50 - 54 años	28.101
55 - 59 años	21.634
60 - 64 años	17.815
65 - 69 años	13.656
70 - 74 años	9.303
75 - 79 años	6.197
80 - 84 años	3.573
85 y más años	4.205
<b>Total</b>	<b>957.716</b>

Tabasco 1995	
Grupo de Edad	MUJERES
0 - 4 años	106.974
5 - 9 años	111.057
10 - 14 años	111.743
15 - 19 años	106.101
20 - 24 años	92.946
25 - 29 años	75.790
30 - 34 años	63.458
35 - 39 años	53.612
40 - 44 años	40.559
45 - 49 años	29.753
50 - 54 años	22.802
55 - 59 años	18.057
60 - 64 años	14.624
65 - 69 años	10.663
70 - 74 años	7.096
75 - 79 años	4.605
80 - 84 años	2.948
85 y más años	3.478
<b>Total</b>	<b>876.267</b>

Tabasco 2005	
Grupo de Edad	MUJERES
0 - 4 años	101.536
5 - 9 años	104.152
10 - 14 años	109.879
15 - 19 años	108.138
20 - 24 años	100.656
25 - 29 años	91.189
30 - 34 años	82.149
35 - 39 años	72.371
40 - 44 años	60.033
45 - 49 años	48.036
50 - 54 años	37.072
55 - 59 años	27.633
60 - 64 años	21.530
65 - 69 años	16.775
70 - 74 años	12.262
75 - 79 años	8.392
80 - 84 años	4.664
85 y más años	4.738
<b>Total</b>	<b>1.011.206</b>

## XXVIII) Tamaulipas

Tamaulipas 1990	
Grupo de Edad	MUJERES
0 - 4 años	126.377
5 - 9 años	128.346
10 - 14 años	134.749
15 - 19 años	135.387
20 - 24 años	119.915
25 - 29 años	98.196
30 - 34 años	80.802
35 - 39 años	65.423
40 - 44 años	52.626
45 - 49 años	44.578
50 - 54 años	37.873
55 - 59 años	30.741
60 - 64 años	24.709
65 - 69 años	18.166
70 - 74 años	12.010
75 - 79 años	9.098
80 - 84 años	6.316
85 y más años	5.586
<b>Total</b>	<b>1.130.898</b>

Tamaulipas 2000	
Grupo de Edad	MUJERES
0 - 4 años	146.598
5 - 9 años	146.513
10 - 14 años	136.896
15 - 19 años	137.559
20 - 24 años	139.875
25 - 29 años	131.635
30 - 34 años	116.168
35 - 39 años	98.734
40 - 44 años	79.314
45 - 49 años	61.933
50 - 54 años	50.085
55 - 59 años	41.372
60 - 64 años	34.644
65 - 69 años	27.152
70 - 74 años	19.294
75 - 79 años	12.984
80 - 84 años	6.818
85 y más años	7.622
<b>Total</b>	<b>1.395.196</b>

Tamaulipas 1995	
Grupo de Edad	MUJERES
0 - 4 años	138.666
5 - 9 años	132.635
10 - 14 años	131.526
15 - 19 años	138.476
20 - 24 años	137.752
25 - 29 años	119.909
30 - 34 años	100.487
35 - 39 años	83.932
40 - 44 años	65.964
45 - 49 años	52.766
50 - 54 años	43.677
55 - 59 años	36.186
60 - 64 años	30.051
65 - 69 años	22.950
70 - 74 años	15.693
75 - 79 años	9.388
80 - 84 años	6.314
85 y más años	6.477
<b>Total</b>	<b>1.272.850</b>

Tamaulipas 2005	
Grupo de Edad	MUJERES
0 - 4 años	149.258
5 - 9 años	148.654
10 - 14 años	145.912
15 - 19 años	141.698
20 - 24 años	138.935
25 - 29 años	135.785
30 - 34 años	130.341
35 - 39 años	117.285
40 - 44 años	97.802
45 - 49 años	79.325
50 - 54 años	62.746
55 - 59 años	49.666
60 - 64 años	41.032
65 - 69 años	32.758
70 - 74 años	24.021
75 - 79 años	16.678
80 - 84 años	10.457
85 y más años	8.096
<b>Total</b>	<b>1.530.449</b>

## XXIX) Tlaxcala

Tlaxcala 1990	
Grupo de Edad	MUJERES
0 - 4 años	48.219
5 - 9 años	53.587
10 - 14 años	51.819
15 - 19 años	45.392
20 - 24 años	37.378
25 - 29 años	30.388
30 - 34 años	25.146
35 - 39 años	20.127
40 - 44 años	15.501
45 - 49 años	12.789
50 - 54 años	10.919
55 - 59 años	9.120
60 - 64 años	7.648
65 - 69 años	6.070
70 - 74 años	4.396
75 - 79 años	3.155
80 - 84 años	2.154
85 y más años	2.515
<b>Total</b>	<b>386.323</b>

Tlaxcala 2000	
Grupo de Edad	MUJERES
0 - 4 años	53.858
5 - 9 años	57.616
10 - 14 años	55.697
15 - 19 años	54.129
20 - 24 años	50.124
25 - 29 años	43.082
30 - 34 años	37.364
35 - 39 años	32.279
40 - 44 años	25.601
45 - 49 años	19.439
50 - 54 años	15.235
55 - 59 años	12.223
60 - 64 años	10.431
65 - 69 años	8.759
70 - 74 años	6.610
75 - 79 años	4.920
80 - 84 años	2.784
85 y más años	3.226
<b>Total</b>	<b>493.377</b>

Tlaxcala 1995	
Grupo de Edad	MUJERES
0 - 4 años	52.433
5 - 9 años	53.761
10 - 14 años	54.641
15 - 19 años	52.472
20 - 24 años	46.246
25 - 29 años	38.093
30 - 34 años	32.422
35 - 39 años	27.238
40 - 44 años	20.536
45 - 49 años	15.812
50 - 54 años	12.846
55 - 59 años	10.638
60 - 64 años	9.284
65 - 69 años	7.564
70 - 74 años	5.534
75 - 79 años	3.750
80 - 84 años	2.242
85 y más años	2.803
<b>Total</b>	<b>448.315</b>

Tlaxcala 2005	
Grupo de Edad	MUJERES
0 - 4 años	56.977
5 - 9 años	56.673
10 - 14 años	57.894
15 - 19 años	56.008
20 - 24 años	53.021
25 - 29 años	49.023
30 - 34 años	44.434
35 - 39 años	38.876
40 - 44 años	32.082
45 - 49 años	25.869
50 - 54 años	20.059
55 - 59 años	15.326
60 - 64 años	12.491
65 - 69 años	10.136
70 - 74 años	7.818
75 - 79 años	5.919
80 - 84 años	3.891
85 y más años	3.708
<b>Total</b>	<b>550.206</b>



**XXX) Veracruz de Ignacio de la Llave**

<b>Veracruz de Ignacio de la Llave 1990</b>	
<b>Grupo de Edad</b>	<b>MUJERES</b>
0 - 4 años	385.610
5 - 9 años	406.579
10 - 14 años	396.210
15 - 19 años	359.695
20 - 24 años	306.650
25 - 29 años	252.831
30 - 34 años	213.822
35 - 39 años	182.125
40 - 44 años	146.790
45 - 49 años	120.253
50 - 54 años	99.412
55 - 59 años	79.681
60 - 64 años	64.186
65 - 69 años	47.546
70 - 74 años	32.974
75 - 79 años	23.369
80 - 84 años	16.299
85 y más años	17.254
<b>Total</b>	<b>3.151.286</b>

<b>Veracruz de Ignacio de la Llave 2000</b>	
<b>Grupo de Edad</b>	<b>MUJERES</b>
0 - 4 años	361.981
5 - 9 años	403.833
10 - 14 años	396.704
15 - 19 años	362.916
20 - 24 años	323.433
25 - 29 años	292.176
30 - 34 años	268.959
35 - 39 años	241.402
40 - 44 años	202.675
45 - 49 años	165.062
50 - 54 años	134.164
55 - 59 años	109.653
60 - 64 años	91.811
65 - 69 años	71.890
70 - 74 años	51.133
75 - 79 años	34.782
80 - 84 años	20.153
85 y más años	22.738
<b>Total</b>	<b>3.555.468</b>

<b>Veracruz de Ignacio de la Llave 1995</b>	
<b>Grupo de Edad</b>	<b>MUJERES</b>
0 - 4 años	381.901
5 - 9 años	398.223
10 - 14 años	395.143
15 - 19 años	371.660
20 - 24 años	333.995
25 - 29 años	286.575
30 - 34 años	249.316
35 - 39 años	218.038
40 - 44 años	177.597
45 - 49 años	143.276
50 - 54 años	116.561
55 - 59 años	95.102
60 - 64 años	78.896
65 - 69 años	60.241
70 - 74 años	41.700
75 - 79 años	26.896
80 - 84 años	18.046
85 y más años	19.431
<b>Total</b>	<b>3.412.595</b>

<b>Veracruz de Ignacio de la Llave 2005</b>	
<b>Grupo de Edad</b>	<b>MUJERES</b>
0 - 4 años	335.388
5 - 9 años	357.636
10 - 14 años	384.631
15 - 19 años	363.195
20 - 24 años	317.629
25 - 29 años	290.551
30 - 34 años	283.048
35 - 39 años	266.935
40 - 44 años	232.473
45 - 49 años	196.142
50 - 54 años	162.393
55 - 59 años	132.433
60 - 64 años	109.375
65 - 69 años	86.424
70 - 74 años	64.302
75 - 79 años	45.471
80 - 84 años	27.357
85 y más años	26.628
<b>Total</b>	<b>3.682.011</b>

## XXXI) Yucatán

Yucatán 1990	
Grupo de Edad	MUJERES
0 - 4 años	84.577
5 - 9 años	86.232
10 - 14 años	84.773
15 - 19 años	77.976
20 - 24 años	64.517
25 - 29 años	52.288
30 - 34 años	45.492
35 - 39 años	40.208
40 - 44 años	33.196
45 - 49 años	26.650
50 - 54 años	21.879
55 - 59 años	18.030
60 - 64 años	15.410
65 - 69 años	12.943
70 - 74 años	9.861
75 - 79 años	6.699
80 - 84 años	4.419
85 y más años	3.945
<b>Total</b>	<b>689.097</b>

Yucatán 2000	
Grupo de Edad	MUJERES
0 - 4 años	85.326
5 - 9 años	91.866
10 - 14 años	91.473
15 - 19 años	88.538
20 - 24 años	81.961
25 - 29 años	70.966
30 - 34 años	60.738
35 - 39 años	53.308
40 - 44 años	45.642
45 - 49 años	38.771
50 - 54 años	32.139
55 - 59 años	25.255
60 - 64 años	20.512
65 - 69 años	16.396
70 - 74 años	12.468
75 - 79 años	9.620
80 - 84 años	6.306
85 y más años	5.331
<b>Total</b>	<b>836.615</b>

Yucatán 1995	
Grupo de Edad	MUJERES
0 - 4 años	87.886
5 - 9 años	90.117
10 - 14 años	89.079
15 - 19 años	86.491
20 - 24 años	78.089
25 - 29 años	63.849
30 - 34 años	54.289
35 - 39 años	48.411
40 - 44 años	41.174
45 - 49 años	34.020
50 - 54 años	26.778
55 - 59 años	21.393
60 - 64 años	17.910
65 - 69 años	14.451
70 - 74 años	11.412
75 - 79 años	8.249
80 - 84 años	5.121
85 y más años	4.483
<b>Total</b>	<b>783.202</b>

Yucatán 2005	
Grupo de Edad	MUJERES
0 - 4 años	83.699
5 - 9 años	86.898
10 - 14 años	92.051
15 - 19 años	92.450
20 - 24 años	86.362
25 - 29 años	77.907
30 - 34 años	70.837
35 - 39 años	62.267
40 - 44 años	53.040
45 - 49 años	45.834
50 - 54 años	39.380
55 - 59 años	32.103
60 - 64 años	25.205
65 - 69 años	19.594
70 - 74 años	14.582
75 - 79 años	10.532
80 - 84 años	7.333
85 y más años	6.643
<b>Total</b>	<b>906.718</b>

## XXXII) Zacatecas

<b>Zacatecas 1990</b>	
<b>Grupo de Edad</b>	<b>MUJERES</b>
0 - 4 años	85.065
5 - 9 años	87.329
10 - 14 años	90.657
15 - 19 años	81.346
20 - 24 años	62.890
25 - 29 años	46.724
30 - 34 años	37.140
35 - 39 años	30.681
40 - 44 años	25.819
45 - 49 años	22.759
50 - 54 años	19.364
55 - 59 años	16.063
60 - 64 años	13.628
65 - 69 años	10.472
70 - 74 años	7.350
75 - 79 años	5.734
80 - 84 años	4.521
85 y más años	4.075
<b>Total</b>	<b>651.618</b>

<b>Zacatecas 2000</b>	
<b>Grupo de Edad</b>	<b>MUJERES</b>
0 - 4 años	77.358
5 - 9 años	81.385
10 - 14 años	83.591
15 - 19 años	77.292
20 - 24 años	66.443
25 - 29 años	56.538
30 - 34 años	49.515
35 - 39 años	42.761
40 - 44 años	34.423
45 - 49 años	27.417
50 - 54 años	22.948
55 - 59 años	19.744
60 - 64 años	17.185
65 - 69 años	14.237
70 - 74 años	10.940
75 - 79 años	7.821
80 - 84 años	4.420
85 y más años	5.318
<b>Total</b>	<b>699.336</b>

<b>Zacatecas 1995</b>	
<b>Grupo de Edad</b>	<b>MUJERES</b>
0 - 4 años	78.820
5 - 9 años	84.545
10 - 14 años	86.083
15 - 19 años	81.101
20 - 24 años	67.881
25 - 29 años	53.589
30 - 34 años	44.778
35 - 39 años	37.582
40 - 44 años	29.882
45 - 49 años	24.853
50 - 54 años	21.161
55 - 59 años	17.969
60 - 64 años	15.754
65 - 69 años	12.762
70 - 74 años	9.192
75 - 79 años	5.774
80 - 84 años	4.460
85 y más años	4.548
<b>Total</b>	<b>680.736</b>

<b>Zacatecas 2005</b>	
<b>Grupo de Edad</b>	<b>MUJERES</b>
0 - 4 años	71.345
5 - 9 años	73.874
10 - 14 años	77.460
15 - 19 años	74.251
20 - 24 años	63.832
25 - 29 años	55.770
30 - 34 años	52.398
35 - 39 años	47.913
40 - 44 años	40.870
45 - 49 años	33.390
50 - 54 años	26.449
55 - 59 años	21.787
60 - 64 años	19.224
65 - 69 años	16.013
70 - 74 años	12.444
75 - 79 años	9.076
80 - 84 años	6.263
85 y más años	5.495
<b>Total</b>	<b>707.853</b>

**Anexo 8. Poblaciones totales femeninas corregidas y ajustadas, por grupos quinquenales de edad.**

**I) Aguascalientes**

<b>Aguascalientes 1990</b>	
<b>Grupo de Edad</b>	<b>MUJERES</b>
0 - 4 años	48.579
5 - 9 años	48.557
10 - 14 años	47.649
15 - 19 años	44.533
20 - 24 años	37.555
25 - 29 años	30.016
30 - 34 años	24.683
35 - 39 años	19.963
40 - 44 años	15.536
45 - 49 años	12.138
50 - 54 años	9.608
55 - 59 años	7.980
60 - 64 años	6.860
65 - 69 años	5.311
70 - 74 años	3.703
75 - 79 años	2.846
80 - 84 años	2.045
85 y más años	1.878
<b>Total</b>	<b>369.441</b>

<b>Aguascalientes 2000</b>	
<b>Grupo de Edad</b>	<b>MUJERES</b>
0 - 4 años	57.657
5 - 9 años	58.355
10 - 14 años	54.526
15 - 19 años	50.937
20 - 24 años	47.330
25 - 29 años	43.004
30 - 34 años	38.056
35 - 39 años	32.325
40 - 44 años	25.989
45 - 49 años	20.150
50 - 54 años	15.530
55 - 59 años	11.896
60 - 64 años	9.444
65 - 69 años	7.571
70 - 74 años	5.796
75 - 79 años	4.131
80 - 84 años	2.436
85 y más años	2.619
<b>Total</b>	<b>487.752</b>

<b>Aguascalientes 1995</b>	
<b>Grupo de Edad</b>	<b>MUJERES</b>
0 - 4 años	55.609
5 - 9 años	53.113
10 - 14 años	51.171
15 - 19 años	49.438
20 - 24 años	45.708
25 - 29 años	38.963
30 - 34 años	32.727
35 - 39 años	27.133
40 - 44 años	21.082
45 - 49 años	16.315
50 - 54 años	12.477
55 - 59 años	9.623
60 - 64 años	8.157
65 - 69 años	6.667
70 - 74 años	4.850
75 - 79 años	3.038
80 - 84 años	2.120
85 y más años	2.203
<b>Total</b>	<b>440.396</b>

<b>Aguascalientes 2005</b>	
<b>Grupo de Edad</b>	<b>MUJERES</b>
0 - 4 años	59.000
5 - 9 años	60.116
10 - 14 años	59.695
15 - 19 años	55.459
20 - 24 años	49.864
25 - 29 años	46.179
30 - 34 años	44.096
35 - 39 años	39.699
40 - 44 años	33.005
45 - 49 años	26.568
50 - 54 años	20.745
55 - 59 años	15.875
60 - 64 años	12.130
65 - 69 años	9.144
70 - 74 años	6.930
75 - 79 años	5.085
80 - 84 años	3.539
85 y más años	2.922
<b>Total</b>	<b>550.052</b>

## II) Baja California Sur

<b>Baja California Sur 1990</b>	
<b>Grupo de Edad</b>	<b>MUJERES</b>
0 - 4 años	19.042
5 - 9 años	19.079
10 - 14 años	19.269
15 - 19 años	18.286
20 - 24 años	16.336
25 - 29 años	14.392
30 - 34 años	12.173
35 - 39 años	9.414
40 - 44 años	7.001
45 - 49 años	5.385
50 - 54 años	4.172
55 - 59 años	3.256
60 - 64 años	2.574
65 - 69 años	1.915
70 - 74 años	1.367
75 - 79 años	986
80 - 84 años	618
85 y más años	667
<b>Total</b>	<b>155.931</b>

<b>Baja California Sur 2000</b>	
<b>Grupo de Edad</b>	<b>MUJERES</b>
0 - 4 años	22.506
5 - 9 años	22.713
10 - 14 años	21.504
15 - 19 años	20.859
20 - 24 años	20.925
25 - 29 años	19.985
30 - 34 años	17.911
35 - 39 años	15.493
40 - 44 años	12.368
45 - 49 años	9.114
50 - 54 años	6.789
55 - 59 años	5.199
60 - 64 años	3.982
65 - 69 años	2.979
70 - 74 años	2.114
75 - 79 años	1.470
80 - 84 años	943
85 y más años	937
<b>Total</b>	<b>207.791</b>

<b>Baja California Sur 1995</b>	
<b>Grupo de Edad</b>	<b>MUJERES</b>
0 - 4 años	20.945
5 - 9 años	21.106
10 - 14 años	20.289
15 - 19 años	20.063
20 - 24 años	19.359
25 - 29 años	17.475
30 - 34 años	15.548
35 - 39 años	13.039
40 - 44 años	9.716
45 - 49 años	7.134
50 - 54 años	5.439
55 - 59 años	4.141
60 - 64 años	3.267
65 - 69 años	2.484
70 - 74 años	1.729
75 - 79 años	1.215
80 - 84 años	775
85 y más años	757
<b>Total</b>	<b>184.481</b>

<b>Baja California Sur 2005</b>	
<b>Grupo de Edad</b>	<b>MUJERES</b>
0 - 4 años	25.279
5 - 9 años	25.156
10 - 14 años	24.659
15 - 19 años	23.843
20 - 24 años	23.625
25 - 29 años	23.627
30 - 34 años	22.403
35 - 39 años	19.701
40 - 44 años	16.376
45 - 49 años	13.006
50 - 54 años	9.752
55 - 59 años	7.136
60 - 64 años	5.387
65 - 69 años	3.949
70 - 74 años	2.741
75 - 79 años	1.872
80 - 84 años	1.221
85 y más años	1.148
<b>Total</b>	<b>250.882</b>

## III) Baja California

<b>Baja California 1990</b>	
<b>Grupo de Edad</b>	<b>MUJERES</b>
0 - 4 años	102.011
5 - 9 años	92.836
10 - 14 años	93.588
15 - 19 años	98.908
20 - 24 años	93.368
25 - 29 años	78.102
30 - 34 años	63.311
35 - 39 años	49.707
40 - 44 años	37.730
45 - 49 años	29.855
50 - 54 años	24.244
55 - 59 años	19.428
60 - 64 años	15.609
65 - 69 años	11.473
70 - 74 años	7.570
75 - 79 años	5.119
80 - 84 años	3.166
85 y más años	2.741
<b>Total</b>	<b>828.765</b>

<b>Baja California 2000</b>	
<b>Grupo de Edad</b>	<b>MUJERES</b>
0 - 4 años	143.533
5 - 9 años	139.322
10 - 14 años	123.496
15 - 19 años	119.558
20 - 24 años	125.673
25 - 29 años	122.985
30 - 34 años	107.247
35 - 39 años	88.147
40 - 44 años	68.725
45 - 49 años	51.793
50 - 54 años	39.827
55 - 59 años	30.776
60 - 64 años	24.265
65 - 69 años	18.530
70 - 74 años	12.950
75 - 79 años	8.580
80 - 84 años	4.729
85 y más años	4.649
<b>Total</b>	<b>1.234.786</b>

<b>Baja California 1995</b>	
<b>Grupo de Edad</b>	<b>MUJERES</b>
0 - 4 años	127.089
5 - 9 años	117.774
10 - 14 años	105.139
15 - 19 años	108.857
20 - 24 años	115.373
25 - 29 años	104.663
30 - 34 años	87.042
35 - 39 años	70.645
40 - 44 años	53.646
45 - 49 años	40.757
50 - 54 años	31.829
55 - 59 años	24.973
60 - 64 años	20.243
65 - 69 años	15.441
70 - 74 años	10.366
75 - 79 años	6.223
80 - 84 años	4.050
85 y más años	3.439
<b>Total</b>	<b>1.047.549</b>

<b>Baja California 2005</b>	
<b>Grupo de Edad</b>	<b>MUJERES</b>
0 - 4 años	142.134
5 - 9 años	146.869
10 - 14 años	142.060
15 - 19 años	136.254
20 - 24 años	132.987
25 - 29 años	131.955
30 - 34 años	126.580
35 - 39 años	109.714
40 - 44 años	87.793
45 - 49 años	69.410
50 - 54 años	53.619
55 - 59 años	40.361
60 - 64 años	31.030
65 - 69 años	23.169
70 - 74 años	16.126
75 - 79 años	10.610
80 - 84 años	6.621
85 y más años	5.387
<b>Total</b>	<b>1.412.680</b>

## IV) Campeche

Campeche 1990	
Grupo de Edad	MUJERES
0 - 4 años	35.798
5 - 9 años	36.242
10 - 14 años	34.366
15 - 19 años	30.764
20 - 24 años	26.087
25 - 29 años	21.539
30 - 34 años	18.105
35 - 39 años	15.174
40 - 44 años	11.708
45 - 49 años	8.974
50 - 54 años	7.244
55 - 59 años	5.920
60 - 64 años	4.845
65 - 69 años	3.582
70 - 74 años	2.443
75 - 79 años	1.566
80 - 84 años	1.015
85 y más años	1.043
<b>Total</b>	<b>266.413</b>

Campeche 2000	
Grupo de Edad	MUJERES
0 - 4 años	39.037
5 - 9 años	41.408
10 - 14 años	40.068
15 - 19 años	37.518
20 - 24 años	34.460
25 - 29 años	30.187
30 - 34 años	26.173
35 - 39 años	22.766
40 - 44 años	18.525
45 - 49 años	14.463
50 - 54 años	11.052
55 - 59 años	8.472
60 - 64 años	6.962
65 - 69 años	5.454
70 - 74 años	3.951
75 - 79 años	2.714
80 - 84 años	1.644
85 y más años	1.499
<b>Total</b>	<b>346.355</b>

Campeche 1995	
Grupo de Edad	MUJERES
0 - 4 años	39.437
5 - 9 años	40.016
10 - 14 años	38.530
15 - 19 años	36.152
20 - 24 años	32.520
25 - 29 años	27.275
30 - 34 años	23.217
35 - 39 años	19.953
40 - 44 años	15.627
45 - 49 años	11.835
50 - 54 años	9.106
55 - 59 años	7.313
60 - 64 años	6.067
65 - 69 años	4.634
70 - 74 años	3.290
75 - 79 años	2.067
80 - 84 años	1.270
85 y más años	1.216
<b>Total</b>	<b>319.525</b>

Campeche 2005	
Grupo de Edad	MUJERES
0 - 4 años	36.558
5 - 9 años	39.619
10 - 14 años	41.258
15 - 19 años	39.830
20 - 24 años	36.788
25 - 29 años	33.766
30 - 34 años	31.175
35 - 39 años	27.423
40 - 44 años	22.605
45 - 49 años	18.556
50 - 54 años	14.789
55 - 59 años	11.197
60 - 64 años	8.719
65 - 69 años	6.664
70 - 74 años	4.788
75 - 79 años	3.413
80 - 84 años	2.182
85 y más años	1.946
<b>Total</b>	<b>381.273</b>

## V) Chiapas

Chiapas 1990	
Grupo de Edad	MUJERES
0 - 4 años	243.408
5 - 9 años	244.688
10 - 14 años	218.217
15 - 19 años	184.943
20 - 24 años	153.023
25 - 29 años	123.434
30 - 34 años	99.748
35 - 39 años	82.409
40 - 44 años	64.482
45 - 49 años	50.472
50 - 54 años	39.313
55 - 59 años	29.648
60 - 64 años	23.465
65 - 69 años	16.884
70 - 74 años	11.698
75 - 79 años	7.520
80 - 84 años	6.326
85 y más años	6.046
<b>Total</b>	<b>1.605.723</b>

Chiapas 2000	
Grupo de Edad	MUJERES
0 - 4 años	247.319
5 - 9 años	266.692
10 - 14 años	252.853
15 - 19 años	228.633
20 - 24 años	196.851
25 - 29 años	160.268
30 - 34 años	134.215
35 - 39 años	116.856
40 - 44 años	94.096
45 - 49 años	72.881
50 - 54 años	56.659
55 - 59 años	43.982
60 - 64 años	35.373
65 - 69 años	26.473
70 - 74 años	18.401
75 - 79 años	11.866
80 - 84 años	7.592
85 y más años	8.002
<b>Total</b>	<b>1.979.012</b>

Chiapas 1995	
Grupo de Edad	MUJERES
0 - 4 años	248.883
5 - 9 años	252.758
10 - 14 años	236.158
15 - 19 años	210.867
20 - 24 años	177.632
25 - 29 años	142.151
30 - 34 años	117.731
35 - 39 años	100.707
40 - 44 años	78.519
45 - 49 años	59.988
50 - 54 años	46.852
55 - 59 años	35.909
60 - 64 años	28.595
65 - 69 años	21.137
70 - 74 años	14.486
75 - 79 años	8.833
80 - 84 años	6.606
85 y más años	6.396
<b>Total</b>	<b>1.794.206</b>

Chiapas 2005	
Grupo de Edad	MUJERES
0 - 4 años	248.774
5 - 9 años	260.132
10 - 14 años	269.622
15 - 19 años	248.864
20 - 24 años	211.626
25 - 29 años	179.152
30 - 34 años	156.668
35 - 39 años	137.031
40 - 44 años	113.357
45 - 49 años	91.401
50 - 54 años	71.026
55 - 59 años	56.206
60 - 64 años	47.742
65 - 69 años	34.958
70 - 74 años	23.019
75 - 79 años	15.893
80 - 84 años	9.703
85 y más años	9.453
<b>Total</b>	<b>2.184.629</b>



## VI) Chihuahua

Chihuahua 1990	
Grupo de Edad	MUJERES
0 - 4 años	145.293
5 - 9 años	142.532
10 - 14 años	144.282
15 - 19 años	146.468
20 - 24 años	131.678
25 - 29 años	107.576
30 - 34 años	87.309
35 - 39 años	69.734
40 - 44 años	56.235
45 - 49 años	47.950
50 - 54 años	39.977
55 - 59 años	31.793
60 - 64 años	25.570
65 - 69 años	18.864
70 - 74 años	12.851
75 - 79 años	9.406
80 - 84 años	6.152
85 y más años	4.902
<b>Total</b>	<b>1.228.571</b>

Chihuahua 2000	
Grupo de Edad	MUJERES
0 - 4 años	169.738
5 - 9 años	173.722
10 - 14 años	157.891
15 - 19 años	147.592
20 - 24 años	145.306
25 - 29 años	140.862
30 - 34 años	127.856
35 - 39 años	108.531
40 - 44 años	85.929
45 - 49 años	66.215
50 - 54 años	53.469
55 - 59 años	44.418
60 - 64 años	36.609
65 - 69 años	28.046
70 - 74 años	19.813
75 - 79 años	12.912
80 - 84 años	7.139
85 y más años	6.886
<b>Total</b>	<b>1.532.935</b>

Chihuahua 1995	
Grupo de Edad	MUJERES
0 - 4 años	162.938
5 - 9 años	157.513
10 - 14 años	146.379
15 - 19 años	146.878
20 - 24 años	147.307
25 - 29 años	131.310
30 - 34 años	110.824
35 - 39 años	91.412
40 - 44 años	70.591
45 - 49 años	56.238
50 - 54 años	47.011
55 - 59 años	38.680
60 - 64 años	31.568
65 - 69 años	23.945
70 - 74 años	16.267
75 - 79 años	10.106
80 - 84 años	6.705
85 y más años	5.950
<b>Total</b>	<b>1.401.623</b>

Chihuahua 2005	
Grupo de Edad	MUJERES
0 - 4 años	165.465
5 - 9 años	167.793
10 - 14 años	166.177
15 - 19 años	155.623
20 - 24 años	141.254
25 - 29 años	135.149
30 - 34 años	134.903
35 - 39 años	124.634
40 - 44 años	104.336
45 - 49 años	83.458
50 - 54 años	64.972
55 - 59 años	51.696
60 - 64 años	43.184
65 - 69 años	34.290
70 - 74 años	24.575
75 - 79 años	16.432
80 - 84 años	9.803
85 y más años	7.426
<b>Total</b>	<b>1.631.169</b>

## VII) Coahuila de Zaragoza

Coahuila de Zaragoza 1990	
Grupo de Edad	MUJERES
0 - 4 años	114.194
5 - 9 años	117.047
10 - 14 años	125.101
15 - 19 años	120.963
20 - 24 años	102.653
25 - 29 años	83.914
30 - 34 años	70.278
35 - 39 años	57.304
40 - 44 años	45.789
45 - 49 años	37.853
50 - 54 años	30.949
55 - 59 años	24.644
60 - 64 años	20.122
65 - 69 años	15.144
70 - 74 años	10.217
75 - 79 años	7.470
80 - 84 años	5.244
85 y más años	4.355
<b>Total</b>	<b>993.243</b>

Coahuila de Zaragoza 2000	
Grupo de Edad	MUJERES
0 - 4 años	125.330
5 - 9 años	127.824
10 - 14 años	118.135
15 - 19 años	113.617
20 - 24 años	112.988
25 - 29 años	106.186
30 - 34 años	94.300
35 - 39 años	81.408
40 - 44 años	66.274
45 - 49 años	52.032
50 - 54 años	41.608
55 - 59 años	33.499
60 - 64 años	27.197
65 - 69 años	20.992
70 - 74 años	15.079
75 - 79 años	10.179
80 - 84 años	5.479
85 y más años	5.749
<b>Total</b>	<b>1.157.875</b>

Coahuila de Zaragoza 1995	
Grupo de Edad	MUJERES
0 - 4 años	124.760
5 - 9 años	118.883
10 - 14 años	117.564
15 - 19 años	120.327
20 - 24 años	115.268
25 - 29 años	98.884
30 - 34 años	84.559
35 - 39 años	71.938
40 - 44 años	56.728
45 - 49 años	45.072
50 - 54 años	36.436
55 - 59 años	29.176
60 - 64 años	23.872
65 - 69 años	18.513
70 - 74 años	12.854
75 - 79 años	7.995
80 - 84 años	5.224
85 y más años	5.128
<b>Total</b>	<b>1.093.181</b>

Coahuila de Zaragoza 2005	
Grupo de Edad	MUJERES
0 - 4 años	124.718
5 - 9 años	128.610
10 - 14 años	127.320
15 - 19 años	117.680
20 - 24 años	109.366
25 - 29 años	107.986
30 - 34 años	105.859
35 - 39 años	95.032
40 - 44 años	79.959
45 - 49 años	65.914
50 - 54 años	52.282
55 - 59 años	40.989
60 - 64 años	32.988
65 - 69 años	25.328
70 - 74 años	18.036
75 - 79 años	12.469
80 - 84 años	7.648
85 y más años	6.137
<b>Total</b>	<b>1.258.320</b>

## VIII) Colima

Colima 1990	
Grupo de Edad	MUJERES
0 - 4 años	26.170
5 - 9 años	27.124
10 - 14 años	27.818
15 - 19 años	26.192
20 - 24 años	21.685
25 - 29 años	17.555
30 - 34 años	14.903
35 - 39 años	12.234
40 - 44 años	9.573
45 - 49 años	7.658
50 - 54 años	6.102
55 - 59 años	4.795
60 - 64 años	4.048
65 - 69 años	3.384
70 - 74 años	2.582
75 - 79 años	1.814
80 - 84 años	1.147
85 y más años	1.183
<b>Total</b>	<b>215.967</b>

Colima 2000	
Grupo de Edad	MUJERES
0 - 4 años	27.436
5 - 9 años	29.556
10 - 14 años	30.082
15 - 19 años	29.209
20 - 24 años	27.082
25 - 29 años	24.119
30 - 34 años	21.490
35 - 39 años	19.202
40 - 44 años	15.931
45 - 49 años	12.334
50 - 54 años	9.608
55 - 59 años	7.581
60 - 64 años	6.104
65 - 69 años	4.806
70 - 74 años	3.582
75 - 79 años	2.709
80 - 84 años	1.755
85 y más años	1.850
<b>Total</b>	<b>274.435</b>

Colima 1995	
Grupo de Edad	MUJERES
0 - 4 años	26.538
5 - 9 años	28.324
10 - 14 años	28.394
15 - 19 años	27.828
20 - 24 años	25.374
25 - 29 años	21.312
30 - 34 años	18.487
35 - 39 años	16.087
40 - 44 años	12.605
45 - 49 años	9.681
50 - 54 años	7.678
55 - 59 años	6.046
60 - 64 años	4.888
65 - 69 años	3.905
70 - 74 años	3.015
75 - 79 años	2.172
80 - 84 años	1.491
85 y más años	1.417
<b>Total</b>	<b>245.241</b>

Colima 2005	
Grupo de Edad	MUJERES
0 - 4 años	26.438
5 - 9 años	26.921
10 - 14 años	28.692
15 - 19 años	29.085
20 - 24 años	26.932
25 - 29 años	24.659
30 - 34 años	23.450
35 - 39 años	21.543
40 - 44 años	18.589
45 - 49 años	15.395
50 - 54 años	12.191
55 - 59 años	9.426
60 - 64 años	7.431
65 - 69 años	5.713
70 - 74 años	4.205
75 - 79 años	3.016
80 - 84 años	2.160
85 y más años	2.144
<b>Total</b>	<b>287.991</b>

## IX) Distrito Federal

Distrito Federal 1990	
Grupo de Edad	MUJERES
0 - 4 años	410.929
5 - 9 años	414.785
10 - 14 años	437.550
15 - 19 años	486.237
20 - 24 años	472.548
25 - 29 años	409.216
30 - 34 años	349.481
35 - 39 años	287.217
40 - 44 años	225.164
45 - 49 años	180.170
50 - 54 años	149.492
55 - 59 años	126.501
60 - 64 años	108.099
65 - 69 años	83.478
70 - 74 años	58.015
75 - 79 años	42.445
80 - 84 años	28.467
85 y más años	26.040
<b>Total</b>	<b>4.295.833</b>

Distrito Federal 2000	
Grupo de Edad	MUJERES
0 - 4 años	367.641
5 - 9 años	381.270
10 - 14 años	381.344
15 - 19 años	409.649
20 - 24 años	440.001
25 - 29 años	435.810
30 - 34 años	396.589
35 - 39 años	350.991
40 - 44 años	300.245
45 - 49 años	246.251
50 - 54 años	198.532
55 - 59 años	155.272
60 - 64 años	126.284
65 - 69 años	103.850
70 - 74 años	79.628
75 - 79 años	55.664
80 - 84 años	32.693
85 y más años	33.039
<b>Total</b>	<b>4.494.754</b>

Distrito Federal 1995	
Grupo de Edad	MUJERES
0 - 4 años	383.936
5 - 9 años	386.514
10 - 14 años	393.248
15 - 19 años	444.196
20 - 24 años	481.031
25 - 29 años	440.102
30 - 34 años	383.534
35 - 39 años	334.472
40 - 44 años	269.123
45 - 49 años	214.213
50 - 54 años	170.785
55 - 59 años	135.389
60 - 64 años	115.598
65 - 69 años	94.359
70 - 74 años	67.500
75 - 79 años	42.197
80 - 84 años	29.485
85 y más años	27.422
<b>Total</b>	<b>4.413.105</b>

Distrito Federal 2005	
Grupo de Edad	MUJERES
0 - 4 años	335.716
5 - 9 años	339.915
10 - 14 años	358.547
15 - 19 años	384.515
20 - 24 años	399.180
25 - 29 años	401.914
30 - 34 años	399.982
35 - 39 años	372.703
40 - 44 años	328.034
45 - 49 años	287.772
50 - 54 años	241.481
55 - 59 años	189.149
60 - 64 años	146.349
65 - 69 años	116.602
70 - 74 años	94.735
75 - 79 años	68.230
80 - 84 años	46.330
85 y más años	38.080
<b>Total</b>	<b>4.549.233</b>

## X) Durango

Durango 1990	
Grupo de Edad	MUJERES
0 - 4 años	87.998
5 - 9 años	90.376
10 - 14 años	92.924
15 - 19 años	83.117
20 - 24 años	65.544
25 - 29 años	51.533
30 - 34 años	42.671
35 - 39 años	35.257
40 - 44 años	28.823
45 - 49 años	24.639
50 - 54 años	21.066
55 - 59 años	17.363
60 - 64 años	13.956
65 - 69 años	10.123
70 - 74 años	6.926
75 - 79 años	5.204
80 - 84 años	3.832
85 y más años	3.258
<b>Total</b>	<b>684.612</b>

Durango 2000	
Grupo de Edad	MUJERES
0 - 4 años	83.851
5 - 9 años	88.254
10 - 14 años	85.476
15 - 19 años	77.330
20 - 24 años	68.511
25 - 29 años	60.735
30 - 34 años	54.211
35 - 39 años	47.677
40 - 44 años	38.962
45 - 49 años	30.736
50 - 54 años	24.971
55 - 59 años	20.976
60 - 64 años	18.191
65 - 69 años	14.513
70 - 74 años	10.266
75 - 79 años	6.701
80 - 84 años	3.669
85 y más años	4.110
<b>Total</b>	<b>739.140</b>

Durango 1995	
Grupo de Edad	MUJERES
0 - 4 años	86.370
5 - 9 años	88.881
10 - 14 años	87.182
15 - 19 años	82.229
20 - 24 años	71.651
25 - 29 años	58.679
30 - 34 años	50.090
35 - 39 años	42.809
40 - 44 años	34.064
45 - 49 años	27.608
50 - 54 años	22.956
55 - 59 años	19.295
60 - 64 años	16.515
65 - 69 años	12.731
70 - 74 años	8.623
75 - 79 años	5.269
80 - 84 años	3.723
85 y más años	3.804
<b>Total</b>	<b>722.480</b>

Durango 2005	
Grupo de Edad	MUJERES
0 - 4 años	78.947
5 - 9 años	82.643
10 - 14 años	85.072
15 - 19 años	79.019
20 - 24 años	67.519
25 - 29 años	60.666
30 - 34 años	58.300
35 - 39 años	53.515
40 - 44 años	45.896
45 - 49 años	37.797
50 - 54 años	30.176
55 - 59 años	24.337
60 - 64 años	20.389
65 - 69 años	16.529
70 - 74 años	12.421
75 - 79 años	8.555
80 - 84 años	5.084
85 y más años	4.159
<b>Total</b>	<b>771.022</b>

## XI) Guanajuato

Guanajuato 1990	
Grupo de Edad	MUJERES
0 - 4 años	271.858
5 - 9 años	277.245
10 - 14 años	275.137
15 - 19 años	250.270
20 - 24 años	203.851
25 - 29 años	158.216
30 - 34 años	128.537
35 - 39 años	105.392
40 - 44 años	83.013
45 - 49 años	67.632
50 - 54 años	56.016
55 - 59 años	46.548
60 - 64 años	39.501
65 - 69 años	30.104
70 - 74 años	21.402
75 - 79 años	16.196
80 - 84 años	12.676
85 y más años	12.264
<b>Total</b>	<b>2.055.858</b>

Guanajuato 2000	
Grupo de Edad	MUJERES
0 - 4 años	280.778
5 - 9 años	291.796
10 - 14 años	282.012
15 - 19 años	265.764
20 - 24 años	241.250
25 - 29 años	207.760
30 - 34 años	177.277
35 - 39 años	151.380
40 - 44 años	122.650
45 - 49 años	95.870
50 - 54 años	75.782
55 - 59 años	61.104
60 - 64 años	51.195
65 - 69 años	41.886
70 - 74 años	32.132
75 - 79 años	22.291
80 - 84 años	13.201
85 y más años	15.589
<b>Total</b>	<b>2.429.717</b>

Guanajuato 1995	
Grupo de Edad	MUJERES
0 - 4 años	277.788
5 - 9 años	277.916
10 - 14 años	276.903
15 - 19 años	266.202
20 - 24 años	235.739
25 - 29 años	190.228
30 - 34 años	156.321
35 - 39 años	131.853
40 - 44 años	103.655
45 - 49 años	81.376
50 - 54 años	65.261
55 - 59 años	52.885
60 - 64 años	45.346
65 - 69 años	36.770
70 - 74 años	26.589
75 - 79 años	16.545
80 - 84 años	13.131
85 y más años	12.956
<b>Total</b>	<b>2.267.464</b>

Guanajuato 2005	
Grupo de Edad	MUJERES
0 - 4 años	263.336
5 - 9 años	275.787
10 - 14 años	282.837
15 - 19 años	267.102
20 - 24 años	238.766
25 - 29 años	214.958
30 - 34 años	198.372
35 - 39 años	176.572
40 - 44 años	147.034
45 - 49 años	119.632
50 - 54 años	95.298
55 - 59 años	74.944
60 - 64 años	61.058
65 - 69 años	48.570
70 - 74 años	37.374
75 - 79 años	27.658
80 - 84 años	19.002
85 y más años	16.376
<b>Total</b>	<b>2.564.676</b>

## XII) Guerrero

Guerrero 1990	
Grupo de Edad	MUJERES
0 - 4 años	181.089
5 - 9 años	193.936
10 - 14 años	184.715
15 - 19 años	154.931
20 - 24 años	120.527
25 - 29 años	95.752
30 - 34 años	80.876
35 - 39 años	69.781
40 - 44 años	57.164
45 - 49 años	47.485
50 - 54 años	39.017
55 - 59 años	31.024
60 - 64 años	25.421
65 - 69 años	19.085
70 - 74 años	13.649
75 - 79 años	8.856
80 - 84 años	7.857
85 y más años	7.250
<b>Total</b>	<b>1.338.417</b>

Guerrero 2000	
Grupo de Edad	MUJERES
0 - 4 años	193.898
5 - 9 años	203.454
10 - 14 años	194.626
15 - 19 años	172.116
20 - 24 años	143.033
25 - 29 años	116.782
30 - 34 años	101.820
35 - 39 años	91.800
40 - 44 años	76.392
45 - 49 años	58.682
50 - 54 años	60.814
55 - 59 años	69.191
60 - 64 años	48.697
65 - 69 años	28.774
70 - 74 años	22.898
75 - 79 años	14.915
80 - 84 años	9.953
85 y más años	9.883
<b>Total</b>	<b>1.617.731</b>

Guerrero 1995	
Grupo de Edad	MUJERES
0 - 4 años	191.752
5 - 9 años	197.972
10 - 14 años	191.320
15 - 19 años	170.386
20 - 24 años	139.402
25 - 29 años	110.633
30 - 34 años	95.349
35 - 39 años	84.311
40 - 44 años	67.770
45 - 49 años	54.360
50 - 54 años	44.352
55 - 59 años	36.553
60 - 64 años	31.279
65 - 69 años	24.201
70 - 74 años	17.248
75 - 79 años	10.473
80 - 84 años	7.980
85 y más años	7.806
<b>Total</b>	<b>1.483.150</b>

Guerrero 2005	
Grupo de Edad	MUJERES
0 - 4 años	173.541
5 - 9 años	190.120
10 - 14 años	195.714
15 - 19 años	174.214
20 - 24 años	141.221
25 - 29 años	118.888
30 - 34 años	108.527
35 - 39 años	99.294
40 - 44 años	86.492
45 - 49 años	72.873
50 - 54 años	59.379
55 - 59 años	48.563
60 - 64 años	42.484
65 - 69 años	36.071
70 - 74 años	27.077
75 - 79 años	18.377
80 - 84 años	11.794
85 y más años	11.120
<b>Total</b>	<b>1.615.749</b>

## XIII) Hidalgo

Hidalgo 1990	
Grupo de Edad	MUJERES
0 - 4 años	122.928
5 - 9 años	134.707
10 - 14 años	128.009
15 - 19 años	107.151
20 - 24 años	86.782
25 - 29 años	73.041
30 - 34 años	62.933
35 - 39 años	52.763
40 - 44 años	41.824
45 - 49 años	34.528
50 - 54 años	28.136
55 - 59 años	22.326
60 - 64 años	18.959
65 - 69 años	15.091
70 - 74 años	11.030
75 - 79 años	7.589
80 - 84 años	5.559
85 y más años	5.873
<b>Total</b>	<b>959.228</b>

Hidalgo 2000	
Grupo de Edad	MUJERES
0 - 4 años	120.833
5 - 9 años	138.196
10 - 14 años	135.163
15 - 19 años	122.249
20 - 24 años	107.712
25 - 29 años	94.971
30 - 34 años	85.346
35 - 39 años	75.774
40 - 44 años	62.348
45 - 49 años	49.375
50 - 54 años	39.486
55 - 59 años	31.806
60 - 64 años	26.462
65 - 69 años	21.335
70 - 74 años	16.070
75 - 79 años	11.477
80 - 84 años	7.095
85 y más años	7.901
<b>Total</b>	<b>1.153.598</b>

Hidalgo 1995	
Grupo de Edad	MUJERES
0 - 4 años	124.589
5 - 9 años	131.914
10 - 14 años	132.245
15 - 19 años	121.200
20 - 24 años	104.080
25 - 29 años	86.595
30 - 34 años	75.647
35 - 39 años	65.970
40 - 44 años	51.682
45 - 49 años	40.955
50 - 54 años	33.320
55 - 59 años	26.702
60 - 64 años	22.400
65 - 69 años	17.941
70 - 74 años	13.275
75 - 79 años	8.979
80 - 84 años	5.947
85 y más años	6.465
<b>Total</b>	<b>1.069.907</b>

Hidalgo 2005	
Grupo de Edad	MUJERES
0 - 4 años	118.531
5 - 9 años	121.793
10 - 14 años	132.154
15 - 19 años	125.414
20 - 24 años	110.077
25 - 29 años	100.192
30 - 34 años	95.409
35 - 39 años	86.891
40 - 44 años	73.916
45 - 49 años	61.424
50 - 54 años	48.847
55 - 59 años	39.226
60 - 64 años	32.049
65 - 69 años	29.595
70 - 74 años	28.683
75 - 79 años	13.717
80 - 84 años	9.236
85 y más años	8.865
<b>Total</b>	<b>1.236.019</b>



## XIV) Jalisco

Jalisco 1990	
Grupo de Edad	MUJERES
0 - 4 años	334.480
5 - 9 años	346.323
10 - 14 años	346.464
15 - 19 años	327.225
20 - 24 años	272.703
25 - 29 años	215.407
30 - 34 años	181.176
35 - 39 años	153.013
40 - 44 años	122.819
45 - 49 años	98.476
50 - 54 años	79.525
55 - 59 años	65.073
60 - 64 años	55.919
65 - 69 años	45.847
70 - 74 años	34.584
75 - 79 años	25.353
80 - 84 años	17.158
85 y más años	16.253
<b>Total</b>	<b>2.737.797</b>

Jalisco 2000	
Grupo de Edad	MUJERES
0 - 4 años	349.704
5 - 9 años	358.970
10 - 14 años	355.858
15 - 19 años	343.833
20 - 24 años	318.331
25 - 29 años	282.853
30 - 34 años	246.008
35 - 39 años	212.479
40 - 44 años	177.186
45 - 49 años	143.117
50 - 54 años	115.543
55 - 59 años	91.595
60 - 64 años	73.599
65 - 69 años	58.812
70 - 74 años	45.411
75 - 79 años	34.092
80 - 84 años	21.877
85 y más años	22.492
<b>Total</b>	<b>3.251.761</b>

Jalisco 1995	
Grupo de Edad	MUJERES
0 - 4 años	345.599
5 - 9 años	354.369
10 - 14 años	353.796
15 - 19 años	346.739
20 - 24 años	317.443
25 - 29 años	263.311
30 - 34 años	220.439
35 - 39 años	189.973
40 - 44 años	153.931
45 - 49 años	122.838
50 - 54 años	97.842
55 - 59 años	77.350
60 - 64 años	64.171
65 - 69 años	52.420
70 - 74 años	40.525
75 - 79 años	28.083
80 - 84 años	19.939
85 y más años	18.488
<b>Total</b>	<b>3.067.255</b>

Jalisco 2005	
Grupo de Edad	MUJERES
0 - 4 años	341.868
5 - 9 años	349.127
10 - 14 años	353.837
15 - 19 años	348.349
20 - 24 años	322.792
25 - 29 años	292.222
30 - 34 años	272.606
35 - 39 años	245.156
40 - 44 años	207.635
45 - 49 años	175.027
50 - 54 años	144.304
55 - 59 años	114.879
60 - 64 años	91.291
65 - 69 años	70.204
70 - 74 años	52.229
75 - 79 años	38.344
80 - 84 años	27.494
85 y más años	25.928
<b>Total</b>	<b>3.473.291</b>

## XV) México

<b>México 1990</b>	
<b>Grupo de Edad</b>	<b>MUJERES</b>
0 - 4 años	608.676
5 - 9 años	637.540
10 - 14 años	629.846
15 - 19 años	599.020
20 - 24 años	525.647
25 - 29 años	438.391
30 - 34 años	367.546
35 - 39 años	294.604
40 - 44 años	222.467
45 - 49 años	172.520
50 - 54 años	134.921
55 - 59 años	103.714
60 - 64 años	81.536
65 - 69 años	59.439
70 - 74 años	39.261
75 - 79 años	27.845
80 - 84 años	18.321
85 y más años	19.950
<b>Total</b>	<b>4.981.246</b>

<b>México 2000</b>	
<b>Grupo de Edad</b>	<b>MUJERES</b>
0 - 4 años	704.995
5 - 9 años	749.746
10 - 14 años	716.253
15 - 19 años	695.035
20 - 24 años	679.788
25 - 29 años	631.679
30 - 34 años	559.186
35 - 39 años	479.200
40 - 44 años	383.930
45 - 49 años	292.669
50 - 54 años	222.877
55 - 59 años	168.427
60 - 64 años	131.256
65 - 69 años	100.652
70 - 74 años	71.262
75 - 79 años	48.376
80 - 84 años	25.376
85 y más años	28.769
<b>Total</b>	<b>6.689.473</b>

<b>México 1995</b>	
<b>Grupo de Edad</b>	<b>MUJERES</b>
0 - 4 años	672.846
5 - 9 años	682.681
10 - 14 años	668.734
15 - 19 años	668.407
20 - 24 años	646.879
25 - 29 años	560.678
30 - 34 años	475.815
35 - 39 años	400.251
40 - 44 años	305.080
45 - 49 años	229.646
50 - 54 años	175.524
55 - 59 años	132.429
60 - 64 años	104.617
65 - 69 años	79.189
70 - 74 años	53.666
75 - 79 años	32.705
80 - 84 años	20.566
85 y más años	22.199
<b>Total</b>	<b>5.931.910</b>

<b>México 2005</b>	
<b>Grupo de Edad</b>	<b>MUJERES</b>
0 - 4 años	706.267
5 - 9 años	700.925
10 - 14 años	720.186
15 - 19 años	707.436
20 - 24 años	673.258
25 - 29 años	645.839
30 - 34 años	622.692
35 - 39 años	557.852
40 - 44 años	460.283
45 - 49 años	372.439
50 - 54 años	289.595
55 - 59 años	215.838
60 - 64 años	163.965
65 - 69 años	122.687
70 - 74 años	87.511
75 - 79 años	59.416
80 - 84 años	36.760
85 y más años	31.724
<b>Total</b>	<b>7.174.673</b>

## XVI) Michoacán de Ocampo

<b>Michoacán de Ocampo 1990</b>	
<b>Grupo de Edad</b>	<b>MUJERES</b>
0 - 4 años	235.047
5 - 9 años	246.664
10 - 14 años	249.157
15 - 19 años	224.721
20 - 24 años	176.694
25 - 29 años	133.986
30 - 34 años	109.938
35 - 39 años	92.322
40 - 44 años	74.947
45 - 49 años	62.581
50 - 54 años	52.836
55 - 59 años	44.337
60 - 64 años	37.751
65 - 69 años	29.228
70 - 74 años	20.989
75 - 79 años	14.869
80 - 84 años	11.976
85 y más años	11.393
<b>Total</b>	<b>1.829.436</b>

<b>Michoacán de Ocampo 2000</b>	
<b>Grupo de Edad</b>	<b>MUJERES</b>
0 - 4 años	227.218
5 - 9 años	247.118
10 - 14 años	249.382
15 - 19 años	231.753
20 - 24 años	199.714
25 - 29 años	165.584
30 - 34 años	142.374
35 - 39 años	125.987
40 - 44 años	104.694
45 - 49 años	83.679
50 - 54 años	68.343
55 - 59 años	56.684
60 - 64 años	48.985
65 - 69 años	41.220
70 - 74 años	31.709
75 - 79 años	21.744
80 - 84 años	13.551
85 y más años	14.850
<b>Total</b>	<b>2.074.589</b>

<b>Michoacán de Ocampo 1995</b>	
<b>Grupo de Edad</b>	<b>MUJERES</b>
0 - 4 años	231.140
5 - 9 años	247.370
10 - 14 años	249.554
15 - 19 años	234.937
20 - 24 años	198.593
25 - 29 años	156.123
30 - 34 años	130.977
35 - 39 años	113.893
40 - 44 años	91.503
45 - 49 años	73.478
50 - 54 años	60.441
55 - 59 años	50.317
60 - 64 años	44.101
65 - 69 años	36.009
70 - 74 años	26.346
75 - 79 años	16.544
80 - 84 años	12.744
85 y más años	12.430
<b>Total</b>	<b>1.986.499</b>

<b>Michoacán de Ocampo 2005</b>	
<b>Grupo de Edad</b>	<b>MUJERES</b>
0 - 4 años	200.757
5 - 9 años	214.826
10 - 14 años	231.407
15 - 19 años	222.338
20 - 24 años	190.003
25 - 29 años	163.044
30 - 34 años	150.362
35 - 39 años	137.118
40 - 44 años	118.337
45 - 49 años	99.401
50 - 54 años	81.339
55 - 59 años	65.966
60 - 64 años	55.464
65 - 69 años	46.092
70 - 74 años	36.408
75 - 79 años	26.519
80 - 84 años	18.022
85 y más años	16.295
<b>Total</b>	<b>2.073.696</b>

## XVII) Morelos

Morelos 1990	
Grupo de Edad	MUJERES
0 - 4 años	70.291
5 - 9 años	75.130
10 - 14 años	77.276
15 - 19 años	73.130
20 - 24 años	61.054
25 - 29 años	49.315
30 - 34 años	42.386
35 - 39 años	35.303
40 - 44 años	27.680
45 - 49 años	22.835
50 - 54 años	19.382
55 - 59 años	16.164
60 - 64 años	13.228
65 - 69 años	9.740
70 - 74 años	6.480
75 - 79 años	4.735
80 - 84 años	3.534
85 y más años	3.612
<b>Total</b>	<b>611.274</b>

Morelos 2000	
Grupo de Edad	MUJERES
0 - 4 años	82.346
5 - 9 años	88.902
10 - 14 años	85.858
15 - 19 años	82.682
20 - 24 años	77.424
25 - 29 años	69.286
30 - 34 años	61.888
35 - 39 años	55.302
40 - 44 años	46.335
45 - 49 años	36.430
50 - 54 años	28.633
55 - 59 años	23.146
60 - 64 años	19.841
65 - 69 años	16.591
70 - 74 años	12.249
75 - 79 años	8.158
80 - 84 años	4.283
85 y más años	5.142
<b>Total</b>	<b>804.497</b>

Morelos 1995	
Grupo de Edad	MUJERES
0 - 4 años	82.224
5 - 9 años	81.765
10 - 14 años	82.557
15 - 19 años	82.467
20 - 24 años	76.235
25 - 29 años	63.799
30 - 34 años	55.124
35 - 39 años	48.464
40 - 44 años	38.002
45 - 49 años	29.378
50 - 54 años	23.748
55 - 59 años	19.571
60 - 64 años	16.943
65 - 69 años	13.564
70 - 74 años	9.244
75 - 79 años	5.538
80 - 84 años	3.624
85 y más años	4.335
<b>Total</b>	<b>736.581</b>

Morelos 2005	
Grupo de Edad	MUJERES
0 - 4 años	76.650
5 - 9 años	80.451
10 - 14 años	85.239
15 - 19 años	82.294
20 - 24 años	74.759
25 - 29 años	69.007
30 - 34 años	66.139
35 - 39 años	60.948
40 - 44 años	52.726
45 - 49 años	44.850
50 - 54 años	36.391
55 - 59 años	28.421
60 - 64 años	23.206
65 - 69 años	19.058
70 - 74 años	14.822
75 - 79 años	10.527
80 - 84 años	6.465
85 y más años	5.634
<b>Total</b>	<b>837.588</b>

## XVIII) Nayarit

Nayarit 1990	
Grupo de Edad	MUJERES
0 - 4 años	51.393
5 - 9 años	54.553
10 - 14 años	56.089
15 - 19 años	49.733
20 - 24 años	38.162
25 - 29 años	29.903
30 - 34 años	26.037
35 - 39 años	22.422
40 - 44 años	18.203
45 - 49 años	15.166
50 - 54 años	12.684
55 - 59 años	10.182
60 - 64 años	8.408
65 - 69 años	6.766
70 - 74 años	5.164
75 - 79 años	3.833
80 - 84 años	2.517
85 y más años	2.369
<b>Total</b>	<b>413.586</b>

Nayarit 2000	
Grupo de Edad	MUJERES
0 - 4 años	49.409
5 - 9 años	53.095
10 - 14 años	52.994
15 - 19 años	49.028
20 - 24 años	43.199
25 - 29 años	37.567
30 - 34 años	33.059
35 - 39 años	29.668
40 - 44 años	25.607
45 - 49 años	20.759
50 - 54 años	16.718
55 - 59 años	13.868
60 - 64 años	11.666
65 - 69 años	9.217
70 - 74 años	6.779
75 - 79 años	4.975
80 - 84 años	3.183
85 y más años	3.287
<b>Total</b>	<b>464.080</b>

Nayarit 1995	
Grupo de Edad	MUJERES
0 - 4 años	51.050
5 - 9 años	54.193
10 - 14 años	54.472
15 - 19 años	51.184
20 - 24 años	43.617
25 - 29 años	35.081
30 - 34 años	30.472
35 - 39 años	27.301
40 - 44 años	22.241
45 - 49 años	17.750
50 - 54 años	14.707
55 - 59 años	12.209
60 - 64 años	10.066
65 - 69 años	7.962
70 - 74 años	5.948
75 - 79 años	4.217
80 - 84 años	2.936
85 y más años	2.667
<b>Total</b>	<b>448.073</b>

Nayarit 2005	
Grupo de Edad	MUJERES
0 - 4 años	46.279
5 - 9 años	48.026
10 - 14 años	51.073
15 - 19 años	48.998
20 - 24 años	42.571
25 - 29 años	37.984
30 - 34 años	36.167
35 - 39 años	33.088
40 - 44 años	28.762
45 - 49 años	24.756
50 - 54 años	20.407
55 - 59 años	16.526
60 - 64 años	13.829
65 - 69 años	10.905
70 - 74 años	7.925
75 - 79 años	5.747
80 - 84 años	3.754
85 y más años	3.683
<b>Total</b>	<b>480.480</b>

## XIX) Nuevo León

Nuevo León 1990	
Grupo de Edad	MUJERES
0 - 4 años	163.783
5 - 9 años	173.214
10 - 14 años	186.126
15 - 19 años	190.697
20 - 24 años	170.083
25 - 29 años	138.889
30 - 34 años	114.710
35 - 39 años	92.924
40 - 44 años	74.312
45 - 49 años	61.522
50 - 54 años	50.069
55 - 59 años	39.617
60 - 64 años	32.048
65 - 69 años	24.115
70 - 74 años	16.631
75 - 79 años	12.556
80 - 84 años	8.045
85 y más años	6.730
<b>Total</b>	<b>1.556.072</b>

Nuevo León 2000	
Grupo de Edad	MUJERES
0 - 4 años	196.676
5 - 9 años	191.320
10 - 14 años	180.854
15 - 19 años	187.874
20 - 24 años	196.326
25 - 29 años	187.686
30 - 34 años	165.487
35 - 39 años	139.899
40 - 44 años	113.660
45 - 49 años	89.604
50 - 54 años	72.123
55 - 59 años	58.310
60 - 64 años	46.647
65 - 69 años	35.736
70 - 74 años	25.988
75 - 79 años	17.962
80 - 84 años	9.965
85 y más años	10.086
<b>Total</b>	<b>1.926.202</b>

Nuevo León 1995	
Grupo de Edad	MUJERES
0 - 4 años	182.485
5 - 9 años	177.031
10 - 14 años	179.780
15 - 19 años	195.749
20 - 24 años	199.176
25 - 29 años	173.508
30 - 34 años	144.443
35 - 39 años	120.530
40 - 44 años	94.923
45 - 49 años	75.851
50 - 54 años	61.832
55 - 59 años	49.152
60 - 64 años	39.401
65 - 69 años	30.361
70 - 74 años	21.241
75 - 79 años	13.452
80 - 84 años	9.144
85 y más años	8.263
<b>Total</b>	<b>1.776.321</b>

Nuevo León 2005	
Grupo de Edad	MUJERES
0 - 4 años	198.083
5 - 9 años	201.990
10 - 14 años	192.773
15 - 19 años	189.861
20 - 24 años	190.865
25 - 29 años	190.043
30 - 34 años	185.668
35 - 39 años	166.367
40 - 44 años	137.922
45 - 49 años	113.124
50 - 54 años	90.275
55 - 59 años	70.903
60 - 64 años	56.749
65 - 69 años	44.041
70 - 74 años	32.125
75 - 79 años	22.338
80 - 84 años	14.064
85 y más años	11.428
<b>Total</b>	<b>2.108.619</b>

## XX) Oaxaca

Oaxaca 1990	
Grupo de Edad	MUJERES
0 - 4 años	203.922
5 - 9 años	224.740
10 - 14 años	206.967
15 - 19 años	166.902
20 - 24 años	131.134
25 - 29 años	108.360
30 - 34 años	93.601
35 - 39 años	80.794
40 - 44 años	67.301
45 - 49 años	58.023
50 - 54 años	49.357
55 - 59 años	40.919
60 - 64 años	34.274
65 - 69 años	25.933
70 - 74 años	18.246
75 - 79 años	12.440
80 - 84 años	9.685
85 y más años	9.524
<b>Total</b>	<b>1.542.122</b>

Oaxaca 2000	
Grupo de Edad	MUJERES
0 - 4 años	196.789
5 - 9 años	229.096
10 - 14 años	220.083
15 - 19 años	190.064
20 - 24 años	157.682
25 - 29 años	132.040
30 - 34 años	116.961
35 - 39 años	105.858
40 - 44 años	90.262
45 - 49 años	74.489
50 - 54 años	61.783
55 - 59 años	52.621
60 - 64 años	46.055
65 - 69 años	37.191
70 - 74 años	27.197
75 - 79 años	19.060
80 - 84 años	12.157
85 y más años	11.971
<b>Total</b>	<b>1.781.359</b>

Oaxaca 1995	
Grupo de Edad	MUJERES
0 - 4 años	199.655
5 - 9 años	216.860
10 - 14 años	211.903
15 - 19 años	183.256
20 - 24 años	148.160
25 - 29 años	120.335
30 - 34 años	105.739
35 - 39 años	94.434
40 - 44 años	77.263
45 - 49 años	63.894
50 - 54 años	54.034
55 - 59 años	45.518
60 - 64 años	39.149
65 - 69 años	30.476
70 - 74 años	21.718
75 - 79 años	14.475
80 - 84 años	10.063
85 y más años	9.552
<b>Total</b>	<b>1.646.485</b>

Oaxaca 2005	
Grupo de Edad	MUJERES
0 - 4 años	179.020
5 - 9 años	197.945
10 - 14 años	216.170
15 - 19 años	194.003
20 - 24 años	158.384
25 - 29 años	137.948
30 - 34 años	127.553
35 - 39 años	115.876
40 - 44 años	101.435
45 - 49 años	87.610
50 - 54 años	72.397
55 - 59 años	60.221
60 - 64 años	53.324
65 - 69 años	43.530
70 - 74 años	32.627
75 - 79 años	23.772
80 - 84 años	15.830
85 y más años	14.320
<b>Total</b>	<b>1.831.966</b>

## XXI) Puebla

Puebla 1990	
Grupo de Edad	MUJERES
0 - 4 años	273.017
5 - 9 años	292.666
10 - 14 años	280.824
15 - 19 años	242.071
20 - 24 años	195.942
25 - 29 años	157.940
30 - 34 años	133.598
35 - 39 años	113.126
40 - 44 años	90.678
45 - 49 años	75.250
50 - 54 años	63.525
55 - 59 años	52.984
60 - 64 años	44.432
65 - 69 años	34.157
70 - 74 años	24.203
75 - 79 años	17.067
80 - 84 años	12.451
85 y más años	13.639
<b>Total</b>	<b>2.117.570</b>

Puebla 2000	
Grupo de Edad	MUJERES
0 - 4 años	294.109
5 - 9 años	318.744
10 - 14 años	307.159
15 - 19 años	283.083
20 - 24 años	251.867
25 - 29 años	214.667
30 - 34 años	185.391
35 - 39 años	162.022
40 - 44 años	134.187
45 - 49 años	108.383
50 - 54 años	87.718
55 - 59 años	71.432
60 - 64 años	60.955
65 - 69 años	50.329
70 - 74 años	37.737
75 - 79 años	26.750
80 - 84 años	15.702
85 y más años	17.651
<b>Total</b>	<b>2.627.885</b>

Puebla 1995	
Grupo de Edad	MUJERES
0 - 4 años	284.839
5 - 9 años	293.735
10 - 14 años	290.985
15 - 19 años	269.030
20 - 24 años	232.031
25 - 29 años	189.244
30 - 34 años	160.780
35 - 39 años	140.221
40 - 44 años	112.564
45 - 49 años	90.095
50 - 54 años	73.642
55 - 59 años	61.012
60 - 64 años	52.585
65 - 69 años	42.028
70 - 74 años	30.308
75 - 79 años	20.060
80 - 84 años	13.051
85 y más años	14.677
<b>Total</b>	<b>2.370.889</b>

Puebla 2005	
Grupo de Edad	MUJERES
0 - 4 años	292.210
5 - 9 años	295.497
10 - 14 años	308.620
15 - 19 años	291.444
20 - 24 años	260.146
25 - 29 años	232.147
30 - 34 años	210.996
35 - 39 años	186.854
40 - 44 años	156.892
45 - 49 años	131.474
50 - 54 años	107.255
55 - 59 años	86.044
60 - 64 años	71.532
65 - 69 años	57.046
70 - 74 años	43.424
75 - 79 años	32.362
80 - 84 años	20.622
85 y más años	19.905
<b>Total</b>	<b>2.804.469</b>



## XXII) Querétaro de Arteaga

Querétaro de Arteaga 1990	
Grupo de Edad	MUJERES
0 - 4 años	72.851
5 - 9 años	74.692
10 - 14 años	71.077
15 - 19 años	63.984
20 - 24 años	53.693
25 - 29 años	43.184
30 - 34 años	35.056
35 - 39 años	27.756
40 - 44 años	21.173
45 - 49 años	16.843
50 - 54 años	13.560
55 - 59 años	10.956
60 - 64 años	9.085
65 - 69 años	6.898
70 - 74 años	4.910
75 - 79 años	3.789
80 - 84 años	2.827
85 y más años	2.732
<b>Total</b>	<b>535.067</b>

Querétaro de Arteaga 2000	
Grupo de Edad	MUJERES
0 - 4 años	81.306
5 - 9 años	87.538
10 - 14 años	83.662
15 - 19 años	79.629
20 - 24 años	73.781
25 - 29 años	64.746
30 - 34 años	56.057
35 - 39 años	47.527
40 - 44 años	37.614
45 - 49 años	28.267
50 - 54 años	21.373
55 - 59 años	16.696
60 - 64 años	13.502
65 - 69 años	10.699
70 - 74 años	8.048
75 - 79 años	5.674
80 - 84 años	3.307
85 y más años	3.914
<b>Total</b>	<b>723.340</b>

Querétaro de Arteaga 1995	
Grupo de Edad	MUJERES
0 - 4 años	78.839
5 - 9 años	79.182
10 - 14 años	77.457
15 - 19 años	74.434
20 - 24 años	67.155
25 - 29 años	55.549
30 - 34 años	46.393
35 - 39 años	38.661
40 - 44 años	29.188
45 - 49 años	21.849
50 - 54 años	16.946
55 - 59 años	13.385
60 - 64 años	11.114
65 - 69 años	8.680
70 - 74 años	6.206
75 - 79 años	4.045
80 - 84 años	2.935
85 y más años	2.974
<b>Total</b>	<b>634.992</b>

Querétaro de Arteaga 2005	
Grupo de Edad	MUJERES
0 - 4 años	82.343
5 - 9 años	85.465
10 - 14 años	89.644
15 - 19 años	86.841
20 - 24 años	80.152
25 - 29 años	73.740
30 - 34 años	68.243
35 - 39 años	60.076
40 - 44 años	49.291
45 - 49 años	39.304
50 - 54 años	30.004
55 - 59 años	22.440
60 - 64 años	17.708
65 - 69 años	13.631
70 - 74 años	9.978
75 - 79 años	7.312
80 - 84 años	4.760
85 y más años	4.450
<b>Total</b>	<b>825.380</b>

## XXIII) Quintana Roo

Quintana Roo 1990	
Grupo de Edad	MUJERES
0 - 4 años	35.760
5 - 9 años	33.041
10 - 14 años	29.881
15 - 19 años	27.999
20 - 24 años	26.312
25 - 29 años	22.850
30 - 34 años	18.020
35 - 39 años	13.233
40 - 44 años	9.251
45 - 49 años	6.544
50 - 54 años	4.842
55 - 59 años	3.558
60 - 64 años	2.552
65 - 69 años	1.781
70 - 74 años	1.179
75 - 79 años	732
80 - 84 años	416
85 y más años	416
<b>Total</b>	<b>238.369</b>

Quintana Roo 2000	
Grupo de Edad	MUJERES
0 - 4 años	52.199
5 - 9 años	52.606
10 - 14 años	46.188
15 - 19 años	44.631
20 - 24 años	46.851
25 - 29 años	45.254
30 - 34 años	38.588
35 - 39 años	29.916
40 - 44 años	21.460
45 - 49 años	15.131
50 - 54 años	10.802
55 - 59 años	7.646
60 - 64 años	5.620
65 - 69 años	3.929
70 - 74 años	2.488
75 - 79 años	1.636
80 - 84 años	920
85 y más años	790
<b>Total</b>	<b>426.655</b>

Quintana Roo 1995	
Grupo de Edad	MUJERES
0 - 4 años	47.679
5 - 9 años	42.992
10 - 14 años	38.846
15 - 19 años	38.263
20 - 24 años	38.671
25 - 29 años	35.486
30 - 34 años	28.909
35 - 39 años	21.681
40 - 44 años	15.368
45 - 49 años	10.696
50 - 54 años	7.547
55 - 59 años	5.460
60 - 64 años	3.999
65 - 69 años	2.764
70 - 74 años	1.767
75 - 79 años	1.072
80 - 84 años	602
85 y más años	546
<b>Total</b>	<b>342.346</b>

Quintana Roo 2005	
Grupo de Edad	MUJERES
0 - 4 años	60.337
5 - 9 años	59.548
10 - 14 años	59.271
15 - 19 años	58.197
20 - 24 años	57.715
25 - 29 años	56.307
30 - 34 años	52.288
35 - 39 años	44.048
40 - 44 años	33.371
45 - 49 años	24.420
50 - 54 años	17.832
55 - 59 años	12.802
60 - 64 años	9.011
65 - 69 años	6.105
70 - 74 años	3.971
75 - 79 años	2.511
80 - 84 años	1.496
85 y más años	1.243
<b>Total</b>	<b>560.472</b>

## XXIV) San Luis Potosí

San Luis Potosí 1990	
Grupo de Edad	MUJERES
0 - 4 años	133.984
5 - 9 años	138.869
10 - 14 años	134.210
15 - 19 años	117.066
20 - 24 años	94.532
25 - 29 años	75.844
30 - 34 años	62.930
35 - 39 años	52.250
40 - 44 años	42.768
45 - 49 años	36.657
50 - 54 años	31.323
55 - 59 años	25.892
60 - 64 años	21.568
65 - 69 años	16.029
70 - 74 años	10.727
75 - 79 años	8.264
80 - 84 años	6.477
85 y más años	6.483
<b>Total</b>	<b>1.015.872</b>

San Luis Potosí 2000	
Grupo de Edad	MUJERES
0 - 4 años	133.870
5 - 9 años	144.545
10 - 14 años	138.682
15 - 19 años	124.313
20 - 24 años	108.003
25 - 29 años	94.317
30 - 34 años	83.837
35 - 39 años	73.155
40 - 44 años	60.483
45 - 49 años	48.492
50 - 54 años	39.560
55 - 59 años	33.449
60 - 64 años	28.607
65 - 69 años	23.241
70 - 74 años	17.461
75 - 79 años	12.062
80 - 84 años	6.327
85 y más años	8.120
<b>Total</b>	<b>1.178.523</b>

San Luis Potosí 1995	
Grupo de Edad	MUJERES
0 - 4 años	138.568
5 - 9 años	137.607
10 - 14 años	135.856
15 - 19 años	124.856
20 - 24 años	107.129
25 - 29 años	88.591
30 - 34 años	75.590
35 - 39 años	64.670
40 - 44 años	51.897
45 - 49 años	42.213
50 - 54 años	35.167
55 - 59 años	29.573
60 - 64 años	25.377
65 - 69 años	20.105
70 - 74 años	14.008
75 - 79 años	8.390
80 - 84 años	6.399
85 y más años	7.269
<b>Total</b>	<b>1.113.263</b>

San Luis Potosí 2005	
Grupo de Edad	MUJERES
0 - 4 años	126.877
5 - 9 años	132.676
10 - 14 años	139.369
15 - 19 años	127.910
20 - 24 años	108.710
25 - 29 años	96.905
30 - 34 años	91.868
35 - 39 años	84.120
40 - 44 años	72.144
45 - 49 años	59.985
50 - 54 años	48.116
55 - 59 años	39.087
60 - 64 años	33.469
65 - 69 años	27.329
70 - 74 años	20.842
75 - 79 años	15.163
80 - 84 años	9.981
85 y más años	8.556
<b>Total</b>	<b>1.243.106</b>

## XXV) Sinaloa

Sinaloa 1990	
Grupo de Edad	MUJERES
0 - 4 años	133.109
5 - 9 años	139.962
10 - 14 años	147.434
15 - 19 años	137.541
20 - 24 años	109.978
25 - 29 años	86.795
30 - 34 años	74.314
35 - 39 años	62.079
40 - 44 años	49.102
45 - 49 años	39.650
50 - 54 años	32.067
55 - 59 años	25.177
60 - 64 años	20.097
65 - 69 años	15.643
70 - 74 años	11.504
75 - 79 años	7.907
80 - 84 años	5.311
85 y más años	4.761
<b>Total</b>	<b>1.102.433</b>

Sinaloa 2000	
Grupo de Edad	MUJERES
0 - 4 años	138.115
5 - 9 años	145.279
10 - 14 años	140.402
15 - 19 años	132.899
20 - 24 años	122.727
25 - 29 años	109.149
30 - 34 años	96.109
35 - 39 años	85.431
40 - 44 años	71.919
45 - 49 años	56.513
50 - 54 años	44.788
55 - 59 años	36.290
60 - 64 años	29.288
65 - 69 años	22.293
70 - 74 años	15.986
75 - 79 años	11.270
80 - 84 años	7.166
85 y más años	7.077
<b>Total</b>	<b>1.272.701</b>

Sinaloa 1995	
Grupo de Edad	MUJERES
0 - 4 años	138.122
5 - 9 años	139.558
10 - 14 años	140.626
15 - 19 años	139.543
20 - 24 años	125.631
25 - 29 años	102.682
30 - 34 años	87.818
35 - 39 años	77.165
40 - 44 años	61.774
45 - 49 años	48.206
50 - 54 años	38.675
55 - 59 años	30.848
60 - 64 años	24.588
65 - 69 años	18.915
70 - 74 años	13.728
75 - 79 años	9.259
80 - 84 años	6.232
85 y más años	5.890
<b>Total</b>	<b>1.209.260</b>

Sinaloa 2005	
Grupo de Edad	MUJERES
0 - 4 años	123.857
5 - 9 años	132.816
10 - 14 años	138.265
15 - 19 años	130.865
20 - 24 años	115.863
25 - 29 años	106.370
30 - 34 años	102.649
35 - 39 años	94.585
40 - 44 años	82.353
45 - 49 años	69.812
50 - 54 años	56.521
55 - 59 años	44.780
60 - 64 años	36.180
65 - 69 años	27.880
70 - 74 años	19.817
75 - 79 años	13.887
80 - 84 años	8.999
85 y más años	8.327
<b>Total</b>	<b>1.313.825</b>

## XXVI) Sonora

Sonora 1990	
Grupo de Edad	MUJERES
0 - 4 años	105.946
5 - 9 años	107.976
10 - 14 años	111.386
15 - 19 años	107.061
20 - 24 años	92.723
25 - 29 años	78.489
30 - 34 años	67.525
35 - 39 años	54.377
40 - 44 años	41.861
45 - 49 años	34.424
50 - 54 años	28.659
55 - 59 años	22.715
60 - 64 años	18.020
65 - 69 años	13.699
70 - 74 años	9.688
75 - 79 años	6.606
80 - 84 años	4.021
85 y más años	3.341
<b>Total</b>	<b>908.518</b>

Sonora 2000	
Grupo de Edad	MUJERES
0 - 4 años	120.435
5 - 9 años	121.912
10 - 14 años	114.097
15 - 19 años	109.006
20 - 24 años	106.021
25 - 29 años	99.107
30 - 34 años	88.967
35 - 39 años	78.636
40 - 44 años	65.712
45 - 49 años	51.036
50 - 54 años	39.487
55 - 59 años	31.671
60 - 64 años	25.871
65 - 69 años	19.919
70 - 74 años	14.163
75 - 79 años	9.644
80 - 84 años	5.696
85 y más años	5.001
<b>Total</b>	<b>1.106.379</b>

Sonora 1995	
Grupo de Edad	MUJERES
0 - 4 años	117.422
5 - 9 años	114.874
10 - 14 años	111.909
15 - 19 años	111.931
20 - 24 años	107.091
25 - 29 años	93.198
30 - 34 años	81.445
35 - 39 años	70.728
40 - 44 años	55.237
45 - 49 años	42.435
50 - 54 años	34.304
55 - 59 años	27.769
60 - 64 años	22.392
65 - 69 años	17.090
70 - 74 años	11.929
75 - 79 años	7.865
80 - 84 años	4.911
85 y más años	4.073
<b>Total</b>	<b>1.036.603</b>

Sonora 2005	
Grupo de Edad	MUJERES
0 - 4 años	118.119
5 - 9 años	121.997
10 - 14 años	120.533
15 - 19 años	112.561
20 - 24 años	103.765
25 - 29 años	100.020
30 - 34 años	97.675
35 - 39 años	89.115
40 - 44 años	76.871
45 - 49 años	64.807
50 - 54 años	51.348
55 - 59 años	39.329
60 - 64 años	31.709
65 - 69 años	25.001
70 - 74 años	17.921
75 - 79 años	12.456
80 - 84 años	7.301
85 y más años	6.180
<b>Total</b>	<b>1.196.707</b>

## XXVII) Tabasco

Tabasco 1990	
Grupo de Edad	MUJERES
0 - 4 años	103.512
5 - 9 años	107.911
10 - 14 años	102.811
15 - 19 años	90.270
20 - 24 años	75.570
25 - 29 años	61.808
30 - 34 años	50.334
35 - 39 años	40.268
40 - 44 años	29.929
45 - 49 años	23.025
50 - 54 años	18.494
55 - 59 años	14.193
60 - 64 años	10.892
65 - 69 años	7.745
70 - 74 años	5.340
75 - 79 años	3.745
80 - 84 años	2.756
85 y más años	3.160
<b>Total</b>	<b>751.762</b>

Tabasco 2000	
Grupo de Edad	MUJERES
0 - 4 años	106.059
5 - 9 años	114.359
10 - 14 años	114.323
15 - 19 años	109.522
20 - 24 años	99.549
25 - 29 años	85.146
30 - 34 años	72.949
35 - 39 años	63.177
40 - 44 años	50.220
45 - 49 años	37.571
50 - 54 años	28.089
55 - 59 años	21.625
60 - 64 años	17.807
65 - 69 años	13.650
70 - 74 años	9.299
75 - 79 años	6.194
80 - 84 años	3.572
85 y más años	4.204
<b>Total</b>	<b>957.314</b>

Tabasco 1995	
Grupo de Edad	MUJERES
0 - 4 años	107.006
5 - 9 años	111.090
10 - 14 años	111.776
15 - 19 años	106.132
20 - 24 años	92.973
25 - 29 años	75.813
30 - 34 años	63.477
35 - 39 años	53.628
40 - 44 años	40.571
45 - 49 años	29.762
50 - 54 años	22.808
55 - 59 años	18.063
60 - 64 años	14.628
65 - 69 años	10.667
70 - 74 años	7.098
75 - 79 años	4.607
80 - 84 años	2.949
85 y más años	3.479
<b>Total</b>	<b>876.526</b>

Tabasco 2005	
Grupo de Edad	MUJERES
0 - 4 años	101.634
5 - 9 años	104.253
10 - 14 años	109.985
15 - 19 años	108.243
20 - 24 años	100.754
25 - 29 años	91.277
30 - 34 años	82.228
35 - 39 años	72.441
40 - 44 años	60.091
45 - 49 años	48.082
50 - 54 años	37.108
55 - 59 años	27.660
60 - 64 años	21.551
65 - 69 años	16.792
70 - 74 años	12.274
75 - 79 años	8.400
80 - 84 años	4.668
85 y más años	4.742
<b>Total</b>	<b>1.012.184</b>

## XXVIII) Tamaulipas

Tamaulipas 1990	
Grupo de Edad	MUJERES
0 - 4 años	126.370
5 - 9 años	128.338
10 - 14 años	134.741
15 - 19 años	135.379
20 - 24 años	119.908
25 - 29 años	98.191
30 - 34 años	80.797
35 - 39 años	65.419
40 - 44 años	52.622
45 - 49 años	44.576
50 - 54 años	37.870
55 - 59 años	30.740
60 - 64 años	24.707
65 - 69 años	18.165
70 - 74 años	12.009
75 - 79 años	9.097
80 - 84 años	6.315
85 y más años	5.586
<b>Total</b>	<b>1.130.830</b>

Tamaulipas 2000	
Grupo de Edad	MUJERES
0 - 4 años	146.404
5 - 9 años	146.319
10 - 14 años	136.714
15 - 19 años	137.377
20 - 24 años	139.690
25 - 29 años	131.460
30 - 34 años	116.014
35 - 39 años	98.604
40 - 44 años	79.209
45 - 49 años	61.851
50 - 54 años	50.018
55 - 59 años	41.318
60 - 64 años	34.598
65 - 69 años	27.116
70 - 74 años	19.268
75 - 79 años	12.967
80 - 84 años	6.809
85 y más años	7.612
<b>Total</b>	<b>1.393.348</b>

Tamaulipas 1995	
Grupo de Edad	MUJERES
0 - 4 años	138.642
5 - 9 años	132.612
10 - 14 años	131.503
15 - 19 años	138.452
20 - 24 años	137.728
25 - 29 años	119.889
30 - 34 años	100.469
35 - 39 años	83.918
40 - 44 años	65.953
45 - 49 años	52.757
50 - 54 años	43.669
55 - 59 años	36.180
60 - 64 años	30.046
65 - 69 años	22.946
70 - 74 años	15.690
75 - 79 años	9.386
80 - 84 años	6.312
85 y más años	6.476
<b>Total</b>	<b>1.272.628</b>

Tamaulipas 2005	
Grupo de Edad	MUJERES
0 - 4 años	149.279
5 - 9 años	148.675
10 - 14 años	145.933
15 - 19 años	141.718
20 - 24 años	138.954
25 - 29 años	135.804
30 - 34 años	130.359
35 - 39 años	117.302
40 - 44 años	97.816
45 - 49 años	79.336
50 - 54 años	62.755
55 - 59 años	49.673
60 - 64 años	41.037
65 - 69 años	32.763
70 - 74 años	24.025
75 - 79 años	16.680
80 - 84 años	10.459
85 y más años	8.097
<b>Total</b>	<b>1.530.665</b>

## XXIX) Tlaxcala

Tlaxcala 1990	
Grupo de Edad	MUJERES
0 - 4 años	48.197
5 - 9 años	53.563
10 - 14 años	51.796
15 - 19 años	45.372
20 - 24 años	37.361
25 - 29 años	30.374
30 - 34 años	25.134
35 - 39 años	20.118
40 - 44 años	15.494
45 - 49 años	12.784
50 - 54 años	10.914
55 - 59 años	9.116
60 - 64 años	7.644
65 - 69 años	6.067
70 - 74 años	4.394
75 - 79 años	3.153
80 - 84 años	2.154
85 y más años	2.514
<b>Total</b>	<b>386.147</b>

Tlaxcala 2000	
Grupo de Edad	MUJERES
0 - 4 años	53.784
5 - 9 años	57.537
10 - 14 años	55.621
15 - 19 años	54.054
20 - 24 años	50.055
25 - 29 años	43.023
30 - 34 años	37.313
35 - 39 años	32.235
40 - 44 años	25.566
45 - 49 años	19.412
50 - 54 años	15.214
55 - 59 años	12.206
60 - 64 años	10.417
65 - 69 años	8.747
70 - 74 años	6.601
75 - 79 años	4.913
80 - 84 años	2.780
85 y más años	3.221
<b>Total</b>	<b>492.698</b>

Tlaxcala 1995	
Grupo de Edad	MUJERES
0 - 4 años	52.459
5 - 9 años	53.787
10 - 14 años	54.667
15 - 19 años	52.498
20 - 24 años	46.268
25 - 29 años	38.111
30 - 34 años	32.438
35 - 39 años	27.251
40 - 44 años	20.546
45 - 49 años	15.819
50 - 54 años	12.852
55 - 59 años	10.643
60 - 64 años	9.288
65 - 69 años	7.568
70 - 74 años	5.537
75 - 79 años	3.752
80 - 84 años	2.243
85 y más años	2.805
<b>Total</b>	<b>448.534</b>

Tlaxcala 2005	
Grupo de Edad	MUJERES
0 - 4 años	57.031
5 - 9 años	56.727
10 - 14 años	57.949
15 - 19 años	56.062
20 - 24 años	53.072
25 - 29 años	49.070
30 - 34 años	44.477
35 - 39 años	38.913
40 - 44 años	32.112
45 - 49 años	25.893
50 - 54 años	20.079
55 - 59 años	15.341
60 - 64 años	12.503
65 - 69 años	10.146
70 - 74 años	7.825
75 - 79 años	5.925
80 - 84 años	3.894
85 y más años	3.711
<b>Total</b>	<b>550.730</b>



**XXX) Veracruz de Ignacio de la Llave**

<b>Veracruz de Ignacio de la Llave 1990</b>	
<b>Grupo de Edad</b>	<b>MUJERES</b>
0 - 4 años	385.552
5 - 9 años	406.518
10 - 14 años	396.150
15 - 19 años	359.641
20 - 24 años	306.603
25 - 29 años	252.793
30 - 34 años	213.790
35 - 39 años	182.098
40 - 44 años	146.768
45 - 49 años	120.235
50 - 54 años	99.397
55 - 59 años	79.669
60 - 64 años	64.177
65 - 69 años	47.539
70 - 74 años	32.969
75 - 79 años	23.366
80 - 84 años	16.296
85 y más años	17.251
<b>Total</b>	<b>3.150.812</b>

<b>Veracruz de Ignacio de la Llave 2000</b>	
<b>Grupo de Edad</b>	<b>MUJERES</b>
0 - 4 años	361.812
5 - 9 años	403.645
10 - 14 años	396.519
15 - 19 años	362.747
20 - 24 años	323.283
25 - 29 años	292.039
30 - 34 años	268.834
35 - 39 años	241.290
40 - 44 años	202.581
45 - 49 años	164.985
50 - 54 años	134.102
55 - 59 años	109.602
60 - 64 años	91.768
65 - 69 años	71.857
70 - 74 años	51.109
75 - 79 años	34.766
80 - 84 años	20.144
85 y más años	22.727
<b>Total</b>	<b>3.553.811</b>

<b>Veracruz de Ignacio de la Llave 1995</b>	
<b>Grupo de Edad</b>	<b>MUJERES</b>
0 - 4 años	381.996
5 - 9 años	398.322
10 - 14 años	395.241
15 - 19 años	371.752
20 - 24 años	334.079
25 - 29 años	286.646
30 - 34 años	249.378
35 - 39 años	218.092
40 - 44 años	177.641
45 - 49 años	143.312
50 - 54 años	116.590
55 - 59 años	95.126
60 - 64 años	78.916
65 - 69 años	60.256
70 - 74 años	41.710
75 - 79 años	26.902
80 - 84 años	18.051
85 y más años	19.436
<b>Total</b>	<b>3.413.444</b>

<b>Veracruz de Ignacio de la Llave 2005</b>	
<b>Grupo de Edad</b>	<b>MUJERES</b>
0 - 4 años	335.827
5 - 9 años	358.105
10 - 14 años	385.135
15 - 19 años	363.671
20 - 24 años	318.046
25 - 29 años	290.932
30 - 34 años	283.419
35 - 39 años	267.285
40 - 44 años	232.778
45 - 49 años	196.399
50 - 54 años	162.606
55 - 59 años	132.607
60 - 64 años	109.518
65 - 69 años	86.537
70 - 74 años	64.387
75 - 79 años	45.531
80 - 84 años	27.393
85 y más años	26.663
<b>Total</b>	<b>3.686.835</b>

## XXXI) Yucatán

Yucatán 1990	
Grupo de Edad	MUJERES
0 - 4 años	84.571
5 - 9 años	86.226
10 - 14 años	84.767
15 - 19 años	77.971
20 - 24 años	64.513
25 - 29 años	52.284
30 - 34 años	45.489
35 - 39 años	40.205
40 - 44 años	33.194
45 - 49 años	26.649
50 - 54 años	21.878
55 - 59 años	18.029
60 - 64 años	15.409
65 - 69 años	12.942
70 - 74 años	9.860
75 - 79 años	6.699
80 - 84 años	4.419
85 y más años	3.945
<b>Total</b>	<b>689.048</b>

Yucatán 2000	
Grupo de Edad	MUJERES
0 - 4 años	85.275
5 - 9 años	91.812
10 - 14 años	91.419
15 - 19 años	88.485
20 - 24 años	81.913
25 - 29 años	70.924
30 - 34 años	60.702
35 - 39 años	53.276
40 - 44 años	45.615
45 - 49 años	38.748
50 - 54 años	32.120
55 - 59 años	25.240
60 - 64 años	20.500
65 - 69 años	16.386
70 - 74 años	12.461
75 - 79 años	9.614
80 - 84 años	6.302
85 y más años	5.327
<b>Total</b>	<b>836.119</b>

Yucatán 1995	
Grupo de Edad	MUJERES
0 - 4 años	87.884
5 - 9 años	90.115
10 - 14 años	89.077
15 - 19 años	86.489
20 - 24 años	78.087
25 - 29 años	63.847
30 - 34 años	54.288
35 - 39 años	48.410
40 - 44 años	41.173
45 - 49 años	34.019
50 - 54 años	26.778
55 - 59 años	21.392
60 - 64 años	17.910
65 - 69 años	14.451
70 - 74 años	11.412
75 - 79 años	8.249
80 - 84 años	5.120
85 y más años	4.483
<b>Total</b>	<b>783.187</b>

Yucatán 2005	
Grupo de Edad	MUJERES
0 - 4 años	83.751
5 - 9 años	86.951
10 - 14 años	92.108
15 - 19 años	92.507
20 - 24 años	86.414
25 - 29 años	77.955
30 - 34 años	70.881
35 - 39 años	62.305
40 - 44 años	53.073
45 - 49 años	45.862
50 - 54 años	39.404
55 - 59 años	32.122
60 - 64 años	25.221
65 - 69 años	19.606
70 - 74 años	14.591
75 - 79 años	10.539
80 - 84 años	7.337
85 y más años	6.647
<b>Total</b>	<b>907.273</b>

## XXXII) Zacatecas

<b>Zacatecas 1990</b>	
<b>Grupo de Edad</b>	<b>MUJERES</b>
0 - 4 años	85.201
5 - 9 años	87.469
10 - 14 años	90.802
15 - 19 años	81.476
20 - 24 años	62.990
25 - 29 años	46.799
30 - 34 años	37.200
35 - 39 años	30.730
40 - 44 años	25.860
45 - 49 años	22.795
50 - 54 años	19.395
55 - 59 años	16.089
60 - 64 años	13.650
65 - 69 años	10.489
70 - 74 años	7.362
75 - 79 años	5.743
80 - 84 años	4.528
85 y más años	4.082
<b>Total</b>	<b>652.660</b>

<b>Zacatecas 2000</b>	
<b>Grupo de Edad</b>	<b>MUJERES</b>
0 - 4 años	77.434
5 - 9 años	81.465
10 - 14 años	83.674
15 - 19 años	77.368
20 - 24 años	66.509
25 - 29 años	56.594
30 - 34 años	49.564
35 - 39 años	42.804
40 - 44 años	34.457
45 - 49 años	27.444
50 - 54 años	22.971
55 - 59 años	19.763
60 - 64 años	17.202
65 - 69 años	14.251
70 - 74 años	10.951
75 - 79 años	7.829
80 - 84 años	4.424
85 y más años	5.324
<b>Total</b>	<b>700.027</b>

<b>Zacatecas 1995</b>	
<b>Grupo de Edad</b>	<b>MUJERES</b>
0 - 4 años	78.846
5 - 9 años	84.573
10 - 14 años	86.111
15 - 19 años	81.127
20 - 24 años	67.903
25 - 29 años	53.606
30 - 34 años	44.793
35 - 39 años	37.594
40 - 44 años	29.892
45 - 49 años	24.861
50 - 54 años	21.167
55 - 59 años	17.975
60 - 64 años	15.759
65 - 69 años	12.766
70 - 74 años	9.195
75 - 79 años	5.776
80 - 84 años	4.461
85 y más años	4.549
<b>Total</b>	<b>680.956</b>

<b>Zacatecas 2005</b>	
<b>Grupo de Edad</b>	<b>MUJERES</b>
0 - 4 años	71.396
5 - 9 años	73.927
10 - 14 años	77.515
15 - 19 años	74.304
20 - 24 años	63.877
25 - 29 años	55.810
30 - 34 años	52.436
35 - 39 años	47.947
40 - 44 años	40.899
45 - 49 años	33.414
50 - 54 años	26.468
55 - 59 años	21.802
60 - 64 años	19.237
65 - 69 años	16.024
70 - 74 años	12.453
75 - 79 años	9.082
80 - 84 años	6.268
85 y más años	5.499
<b>Total</b>	<b>708.359</b>

**ANEXO 3. Poblaciones totales femeninas corregidas, ajustadas y a mitad del año, por grupos quinquenales de edad.**

**I) Aguascalientes**

<b>Aguascalientes 1990</b>	
<b>Grupo de Edad</b>	<b>MUJERES</b>
0 - 4 años	54.129
5 - 9 años	48.946
10 - 14 años	48.029
15 - 19 años	44.889
20 - 24 años	37.855
25 - 29 años	30.256
30 - 34 años	24.880
35 - 39 años	20.122
40 - 44 años	15.660
45 - 49 años	12.235
50 - 54 años	9.685
55 - 59 años	8.044
60 - 64 años	6.914
65 - 69 años	5.353
70 - 74 años	3.733
75 - 79 años	2.869
80 - 84 años	2.061
85 y más años	1.893
<b>Total</b>	<b>377.556</b>

<b>Aguascalientes 2000</b>	
<b>Grupo de Edad</b>	<b>MUJERES</b>
0 - 4 años	60.235
5 - 9 años	58.608
10 - 14 años	54.763
15 - 19 años	51.158
20 - 24 años	47.535
25 - 29 años	43.191
30 - 34 años	38.221
35 - 39 años	32.465
40 - 44 años	26.102
45 - 49 años	20.237
50 - 54 años	15.598
55 - 59 años	11.948
60 - 64 años	9.485
65 - 69 años	7.604
70 - 74 años	5.822
75 - 79 años	4.149
80 - 84 años	2.446
85 y más años	2.630
<b>Total</b>	<b>492.198</b>

<b>Aguascalientes 1995</b>	
<b>Grupo de Edad</b>	<b>MUJERES</b>
0 - 4 años	60.512
5 - 9 años	52.899
10 - 14 años	50.965
15 - 19 años	49.239
20 - 24 años	45.524
25 - 29 años	38.807
30 - 34 años	32.595
35 - 39 años	27.024
40 - 44 años	20.997
45 - 49 años	16.249
50 - 54 años	12.427
55 - 59 años	9.584
60 - 64 años	8.125
65 - 69 años	6.640
70 - 74 años	4.831
75 - 79 años	3.026
80 - 84 años	2.111
85 y más años	2.194
<b>Total</b>	<b>443.749</b>

<b>Aguascalientes 2005</b>	
<b>Grupo de Edad</b>	<b>MUJERES</b>
0 - 4 años	63.574
5 - 9 años	59.813
10 - 14 años	59.394
15 - 19 años	55.180
20 - 24 años	49.613
25 - 29 años	45.946
30 - 34 años	43.874
35 - 39 años	39.498
40 - 44 años	32.838
45 - 49 años	26.434
50 - 54 años	20.641
55 - 59 años	15.795
60 - 64 años	12.069
65 - 69 años	9.098
70 - 74 años	6.895
75 - 79 años	5.059
80 - 84 años	3.521
85 y más años	2.907
<b>Total</b>	<b>552.150</b>

## II) Baja California Sur

<b>Baja California Sur 1990</b>	
<b>Grupo de Edad</b>	<b>MUJERES</b>
0 - 4 años	21.111
5 - 9 años	19.227
10 - 14 años	19.418
15 - 19 años	18.427
20 - 24 años	16.463
25 - 29 años	14.504
30 - 34 años	12.267
35 - 39 años	9.487
40 - 44 años	7.055
45 - 49 años	5.426
50 - 54 años	4.204
55 - 59 años	3.281
60 - 64 años	2.594
65 - 69 años	1.930
70 - 74 años	1.377
75 - 79 años	994
80 - 84 años	623
85 y más años	672
<b>Total</b>	<b>159.059</b>

<b>Baja California Sur 2000</b>	
<b>Grupo de Edad</b>	<b>MUJERES</b>
0 - 4 años	24.349
5 - 9 años	22.869
10 - 14 años	21.652
15 - 19 años	21.002
20 - 24 años	21.069
25 - 29 años	20.122
30 - 34 años	18.034
35 - 39 años	15.599
40 - 44 años	12.453
45 - 49 años	9.177
50 - 54 años	6.835
55 - 59 años	5.235
60 - 64 años	4.009
65 - 69 años	3.000
70 - 74 años	2.129
75 - 79 años	1.480
80 - 84 años	950
85 y más años	944
<b>Total</b>	<b>210.907</b>

<b>Baja California Sur 1995</b>	
<b>Grupo de Edad</b>	<b>MUJERES</b>
0 - 4 años	22.515
5 - 9 años	21.008
10 - 14 años	20.195
15 - 19 años	19.970
20 - 24 años	19.270
25 - 29 años	17.394
30 - 34 años	15.476
35 - 39 años	12.979
40 - 44 años	9.671
45 - 49 años	7.101
50 - 54 años	5.414
55 - 59 años	4.122
60 - 64 años	3.252
65 - 69 años	2.473
70 - 74 años	1.721
75 - 79 años	1.210
80 - 84 años	771
85 y más años	753
<b>Total</b>	<b>185.293</b>

<b>Baja California Sur 2005</b>	
<b>Grupo de Edad</b>	<b>MUJERES</b>
0 - 4 años	29.032
5 - 9 años	24.957
10 - 14 años	24.464
15 - 19 años	23.654
20 - 24 años	23.438
25 - 29 años	23.440
30 - 34 años	22.225
35 - 39 años	19.545
40 - 44 años	16.247
45 - 49 años	12.903
50 - 54 años	9.675
55 - 59 años	7.080
60 - 64 años	5.345
65 - 69 años	3.918
70 - 74 años	2.720
75 - 79 años	1.857
80 - 84 años	1.211
85 y más años	1.139
<b>Total</b>	<b>252.848</b>

## III) Baja California

<b>Baja California 1990</b>	
<b>Grupo de Edad</b>	<b>MUJERES</b>
0 - 4 años	107.007
5 - 9 años	93.835
10 - 14 años	94.594
15 - 19 años	99.972
20 - 24 años	94.372
25 - 29 años	78.942
30 - 34 años	63.992
35 - 39 años	50.242
40 - 44 años	38.136
45 - 49 años	30.176
50 - 54 años	24.504
55 - 59 años	19.637
60 - 64 años	15.776
65 - 69 años	11.597
70 - 74 años	7.651
75 - 79 años	5.174
80 - 84 años	3.201
85 y más años	2.771
<b>Total</b>	<b>841.578</b>

<b>Baja California 2000</b>	
<b>Grupo de Edad</b>	<b>MUJERES</b>
0 - 4 años	136.250
5 - 9 años	140.003
10 - 14 años	124.099
15 - 19 años	120.142
20 - 24 años	126.286
25 - 29 años	123.586
30 - 34 años	107.771
35 - 39 años	88.578
40 - 44 años	69.060
45 - 49 años	52.046
50 - 54 años	40.022
55 - 59 años	30.927
60 - 64 años	24.383
65 - 69 años	18.621
70 - 74 años	13.013
75 - 79 años	8.622
80 - 84 años	4.752
85 y más años	4.672
<b>Total</b>	<b>1.232.833</b>

<b>Baja California 1995</b>	
<b>Grupo de Edad</b>	<b>MUJERES</b>
0 - 4 años	125.787
5 - 9 años	116.105
10 - 14 años	105.726
15 - 19 años	107.713
20 - 24 años	111.869
25 - 29 años	103.314
30 - 34 años	86.422
35 - 39 años	69.241
40 - 44 años	53.185
45 - 49 años	40.286
50 - 54 años	31.258
55 - 59 años	24.758
60 - 64 años	19.833
65 - 69 años	15.136
70 - 74 años	10.229
75 - 79 años	6.134
80 - 84 años	3.993
85 y más años	3.391
<b>Total</b>	<b>1.034.380</b>

<b>Baja California 2005</b>	
<b>Grupo de Edad</b>	<b>MUJERES</b>
0 - 4 años	142.344
5 - 9 años	145.963
10 - 14 años	141.184
15 - 19 años	135.414
20 - 24 años	132.167
25 - 29 años	131.141
30 - 34 años	125.798
35 - 39 años	109.037
40 - 44 años	87.251
45 - 49 años	68.982
50 - 54 años	53.288
55 - 59 años	40.112
60 - 64 años	30.839
65 - 69 años	23.026
70 - 74 años	16.027
75 - 79 años	10.545
80 - 84 años	6.580
85 y más años	5.354
<b>Total</b>	<b>1.405.050</b>

## IV) Campeche

Campeche 1990	
Grupo de Edad	MUJERES
0 - 4 años	42.119
5 - 9 años	36.542
10 - 14 años	34.651
15 - 19 años	31.020
20 - 24 años	26.304
25 - 29 años	21.717
30 - 34 años	18.255
35 - 39 años	15.299
40 - 44 años	11.805
45 - 49 años	9.048
50 - 54 años	7.304
55 - 59 años	5.969
60 - 64 años	4.885
65 - 69 años	3.611
70 - 74 años	2.463
75 - 79 años	1.579
80 - 84 años	1.024
85 y más años	1.051
<b>Total</b>	<b>274.646</b>

Campeche 2000	
Grupo de Edad	MUJERES
0 - 4 años	47.824
5 - 9 años	41.552
10 - 14 años	40.207
15 - 19 años	37.649
20 - 24 años	34.580
25 - 29 años	30.292
30 - 34 años	26.264
35 - 39 años	22.845
40 - 44 años	18.590
45 - 49 años	14.514
50 - 54 años	11.090
55 - 59 años	8.502
60 - 64 años	6.986
65 - 69 años	5.473
70 - 74 años	3.965
75 - 79 años	2.723
80 - 84 años	1.650
85 y más años	1.504
<b>Total</b>	<b>356.210</b>

Campeche 1995	
Grupo de Edad	MUJERES
0 - 4 años	45.687
5 - 9 años	39.889
10 - 14 años	38.408
15 - 19 años	36.038
20 - 24 años	32.418
25 - 29 años	27.189
30 - 34 años	23.144
35 - 39 años	19.890
40 - 44 años	15.577
45 - 49 años	11.798
50 - 54 años	9.077
55 - 59 años	7.290
60 - 64 años	6.048
65 - 69 años	4.619
70 - 74 años	3.279
75 - 79 años	2.061
80 - 84 años	1.266
85 y más años	1.212
<b>Total</b>	<b>324.890</b>

Campeche 2005	
Grupo de Edad	MUJERES
0 - 4 años	41.240
5 - 9 años	39.495
10 - 14 años	41.128
15 - 19 años	39.705
20 - 24 años	36.672
25 - 29 años	33.660
30 - 34 años	31.077
35 - 39 años	27.337
40 - 44 años	22.535
45 - 49 años	18.497
50 - 54 años	14.742
55 - 59 años	11.161
60 - 64 años	8.691
65 - 69 años	6.643
70 - 74 años	4.773
75 - 79 años	3.402
80 - 84 años	2.175
85 y más años	1.939
<b>Total</b>	<b>384.872</b>

## V) Chiapas

Chiapas 1990	
Grupo de Edad	MUJERES
0 - 4 años	313.196
5 - 9 años	245.922
10 - 14 años	219.317
15 - 19 años	185.876
20 - 24 años	153.794
25 - 29 años	124.056
30 - 34 años	100.251
35 - 39 años	82.824
40 - 44 años	64.807
45 - 49 años	50.727
50 - 54 años	39.511
55 - 59 años	29.797
60 - 64 años	23.583
65 - 69 años	16.970
70 - 74 años	11.757
75 - 79 años	7.558
80 - 84 años	6.357
85 y más años	6.076
<b>Total</b>	<b>1.682.378</b>

Chiapas 2000	
Grupo de Edad	MUJERES
0 - 4 años	323.350
5 - 9 años	267.636
10 - 14 años	253.748
15 - 19 años	229.442
20 - 24 años	197.548
25 - 29 años	160.835
30 - 34 años	134.690
35 - 39 años	117.270
40 - 44 años	94.429
45 - 49 años	73.139
50 - 54 años	56.859
55 - 59 años	44.137
60 - 64 años	35.498
65 - 69 años	26.566
70 - 74 años	18.466
75 - 79 años	11.908
80 - 84 años	7.619
85 y más años	8.030
<b>Total</b>	<b>2.061.171</b>

Chiapas 1995	
Grupo de Edad	MUJERES
0 - 4 años	446.326
5 - 9 años	251.788
10 - 14 años	235.251
15 - 19 años	210.057
20 - 24 años	176.950
25 - 29 años	141.606
30 - 34 años	117.279
35 - 39 años	100.320
40 - 44 años	78.218
45 - 49 años	59.758
50 - 54 años	46.672
55 - 59 años	35.771
60 - 64 años	28.486
65 - 69 años	21.056
70 - 74 años	14.430
75 - 79 años	8.799
80 - 84 años	6.580
85 y más años	6.371
<b>Total</b>	<b>1.985.718</b>

Chiapas 2005	
Grupo de Edad	MUJERES
0 - 4 años	382.970
5 - 9 años	259.433
10 - 14 años	268.898
15 - 19 años	248.196
20 - 24 años	211.058
25 - 29 años	178.671
30 - 34 años	156.248
35 - 39 años	136.663
40 - 44 años	113.053
45 - 49 años	91.156
50 - 54 años	70.835
55 - 59 años	56.056
60 - 64 años	47.614
65 - 69 años	34.864
70 - 74 años	22.958
75 - 79 años	15.850
80 - 84 años	9.677
85 y más años	9.428
<b>Total</b>	<b>2.313.628</b>



## VI) Chihuahua

Chihuahua 1990	
Grupo de Edad	MUJERES
0 - 4 años	162.129
5 - 9 años	143.390
10 - 14 años	145.150
15 - 19 años	147.350
20 - 24 años	132.470
25 - 29 años	108.223
30 - 34 años	87.834
35 - 39 años	70.154
40 - 44 años	56.574
45 - 49 años	48.239
50 - 54 años	40.217
55 - 59 años	31.985
60 - 64 años	25.724
65 - 69 años	18.977
70 - 74 años	12.929
75 - 79 años	9.463
80 - 84 años	6.189
85 y más años	4.931
<b>Total</b>	<b>1.251.928</b>

Chihuahua 2000	
Grupo de Edad	MUJERES
0 - 4 años	194.997
5 - 9 años	174.106
10 - 14 años	158.241
15 - 19 años	147.919
20 - 24 años	145.628
25 - 29 años	141.174
30 - 34 años	128.139
35 - 39 años	108.771
40 - 44 años	86.119
45 - 49 años	66.362
50 - 54 años	53.587
55 - 59 años	44.516
60 - 64 años	36.690
65 - 69 años	28.108
70 - 74 años	19.857
75 - 79 años	12.941
80 - 84 años	7.155
85 y más años	6.901
<b>Total</b>	<b>1.561.211</b>

Chihuahua 1995	
Grupo de Edad	MUJERES
0 - 4 años	171.191
5 - 9 años	156.960
10 - 14 años	145.866
15 - 19 años	146.363
20 - 24 años	146.791
25 - 29 años	130.850
30 - 34 años	110.436
35 - 39 años	91.091
40 - 44 años	70.343
45 - 49 años	56.041
50 - 54 años	46.846
55 - 59 años	38.544
60 - 64 años	31.457
65 - 69 años	23.861
70 - 74 años	16.210
75 - 79 años	10.071
80 - 84 años	6.682
85 y más años	5.929
<b>Total</b>	<b>1.405.531</b>

Chihuahua 2005	
Grupo de Edad	MUJERES
0 - 4 años	200.357
5 - 9 años	167.458
10 - 14 años	165.845
15 - 19 años	155.312
20 - 24 años	140.972
25 - 29 años	134.879
30 - 34 años	134.634
35 - 39 años	124.385
40 - 44 años	104.127
45 - 49 años	83.291
50 - 54 años	64.842
55 - 59 años	51.593
60 - 64 años	43.098
65 - 69 años	34.221
70 - 74 años	24.526
75 - 79 años	16.399
80 - 84 años	9.783
85 y más años	7.411
<b>Total</b>	<b>1.663.136</b>

## VII) Coahuila de Zaragoza

<b>Coahuila de Zaragoza 1990</b>	
<b>Grupo de Edad</b>	<b>MUJERES</b>
0 - 4 años	145.709
5 - 9 años	117.564
10 - 14 años	125.653
15 - 19 años	121.497
20 - 24 años	103.106
25 - 29 años	84.285
30 - 34 años	70.588
35 - 39 años	57.557
40 - 44 años	45.991
45 - 49 años	38.020
50 - 54 años	31.086
55 - 59 años	24.753
60 - 64 años	20.211
65 - 69 años	15.211
70 - 74 años	10.263
75 - 79 años	7.503
80 - 84 años	5.267
85 y más años	4.374
<b>Total</b>	<b>1.028.637</b>

<b>Coahuila de Zaragoza 2000</b>	
<b>Grupo de Edad</b>	<b>MUJERES</b>
0 - 4 años	138.286
5 - 9 años	128.206
10 - 14 años	118.488
15 - 19 años	113.956
20 - 24 años	113.325
25 - 29 años	106.503
30 - 34 años	94.581
35 - 39 años	81.651
40 - 44 años	66.471
45 - 49 años	52.187
50 - 54 años	41.732
55 - 59 años	33.599
60 - 64 años	27.278
65 - 69 años	21.054
70 - 74 años	15.124
75 - 79 años	10.209
80 - 84 años	5.496
85 y más años	5.766
<b>Total</b>	<b>1.173.914</b>

<b>Coahuila de Zaragoza 1995</b>	
<b>Grupo de Edad</b>	<b>MUJERES</b>
0 - 4 años	144.879
5 - 9 años	118.611
10 - 14 años	117.295
15 - 19 años	120.052
20 - 24 años	115.004
25 - 29 años	98.658
30 - 34 años	84.365
35 - 39 años	71.773
40 - 44 años	56.599
45 - 49 años	44.969
50 - 54 años	36.353
55 - 59 años	29.110
60 - 64 años	23.817
65 - 69 años	18.471
70 - 74 años	12.825
75 - 79 años	7.976
80 - 84 años	5.212
85 y más años	5.117
<b>Total</b>	<b>1.111.086</b>

<b>Coahuila de Zaragoza 2005</b>	
<b>Grupo de Edad</b>	<b>MUJERES</b>
0 - 4 años	138.875
5 - 9 años	128.205
10 - 14 años	126.920
15 - 19 años	117.309
20 - 24 años	109.022
25 - 29 años	107.647
30 - 34 años	105.526
35 - 39 años	94.733
40 - 44 años	79.707
45 - 49 años	65.706
50 - 54 años	52.118
55 - 59 años	40.860
60 - 64 años	32.884
65 - 69 años	25.248
70 - 74 años	17.979
75 - 79 años	12.430
80 - 84 años	7.624
85 y más años	6.117
<b>Total</b>	<b>1.268.909</b>

## VIII) Colima

Colima 1990	
Grupo de Edad	MUJERES
0 - 4 años	32.852
5 - 9 años	27.282
10 - 14 años	27.980
15 - 19 años	26.344
20 - 24 años	21.811
25 - 29 años	17.657
30 - 34 años	14.990
35 - 39 años	12.305
40 - 44 años	9.629
45 - 49 años	7.703
50 - 54 años	6.138
55 - 59 años	4.823
60 - 64 años	4.071
65 - 69 años	3.404
70 - 74 años	2.597
75 - 79 años	1.825
80 - 84 años	1.154
85 y más años	1.190
<b>Total</b>	<b>223.753</b>

Colima 2000	
Grupo de Edad	MUJERES
0 - 4 años	30.707
5 - 9 años	29.607
10 - 14 años	30.134
15 - 19 años	29.260
20 - 24 años	27.129
25 - 29 años	24.160
30 - 34 años	21.527
35 - 39 años	19.235
40 - 44 años	15.958
45 - 49 años	12.355
50 - 54 años	9.624
55 - 59 años	7.595
60 - 64 años	6.114
65 - 69 años	4.815
70 - 74 años	3.588
75 - 79 años	2.714
80 - 84 años	1.758
85 y más años	1.853
<b>Total</b>	<b>278.135</b>

Colima 1995	
Grupo de Edad	MUJERES
0 - 4 años	29.934
5 - 9 años	28.200
10 - 14 años	28.269
15 - 19 años	27.706
20 - 24 años	25.263
25 - 29 años	21.218
30 - 34 años	18.406
35 - 39 años	16.017
40 - 44 años	12.550
45 - 49 años	9.639
50 - 54 años	7.644
55 - 59 años	6.019
60 - 64 años	4.866
65 - 69 años	3.888
70 - 74 años	3.002
75 - 79 años	2.162
80 - 84 años	1.484
85 y más años	1.411
<b>Total</b>	<b>247.679</b>

Colima 2005	
Grupo de Edad	MUJERES
0 - 4 años	31.149
5 - 9 años	26.878
10 - 14 años	28.646
15 - 19 años	29.038
20 - 24 años	26.889
25 - 29 años	24.619
30 - 34 años	23.413
35 - 39 años	21.509
40 - 44 años	18.560
45 - 49 años	15.371
50 - 54 años	12.172
55 - 59 años	9.411
60 - 64 años	7.419
65 - 69 años	5.704
70 - 74 años	4.198
75 - 79 años	3.011
80 - 84 años	2.157
85 y más años	2.140
<b>Total</b>	<b>292.285</b>

## IX) Distrito Federal

Distrito Federal 1990	
Grupo de Edad	MUJERES
0 - 4 años	615.198
5 - 9 años	415.276
10 - 14 años	438.068
15 - 19 años	486.812
20 - 24 años	473.107
25 - 29 años	409.701
30 - 34 años	349.895
35 - 39 años	287.557
40 - 44 años	225.430
45 - 49 años	180.383
50 - 54 años	149.668
55 - 59 años	126.651
60 - 64 años	108.226
65 - 69 años	83.577
70 - 74 años	58.084
75 - 79 años	42.495
80 - 84 años	28.501
85 y más años	26.071
<b>Total</b>	<b>4.504.698</b>

Distrito Federal 2000	
Grupo de Edad	MUJERES
0 - 4 años	472.760
5 - 9 años	381.418
10 - 14 años	381.492
15 - 19 años	409.808
20 - 24 años	440.172
25 - 29 años	435.979
30 - 34 años	396.742
35 - 39 años	351.127
40 - 44 años	300.362
45 - 49 años	246.346
50 - 54 años	198.609
55 - 59 años	155.333
60 - 64 años	126.333
65 - 69 años	103.890
70 - 74 años	79.659
75 - 79 años	55.686
80 - 84 años	32.706
85 y más años	33.052
<b>Total</b>	<b>4.601.474</b>

Distrito Federal 1995	
Grupo de Edad	MUJERES
0 - 4 años	554.381
5 - 9 años	386.229
10 - 14 años	392.958
15 - 19 años	443.869
20 - 24 años	480.676
25 - 29 años	439.778
30 - 34 años	383.251
35 - 39 años	334.226
40 - 44 años	268.925
45 - 49 años	214.055
50 - 54 años	170.659
55 - 59 años	135.289
60 - 64 años	115.513
65 - 69 años	94.290
70 - 74 años	67.450
75 - 79 años	42.166
80 - 84 años	29.463
85 y más años	27.402
<b>Total</b>	<b>4.580.580</b>

Distrito Federal 2005	
Grupo de Edad	MUJERES
0 - 4 años	436.360
5 - 9 años	340.087
10 - 14 años	358.728
15 - 19 años	384.710
20 - 24 años	399.382
25 - 29 años	402.117
30 - 34 años	400.184
35 - 39 años	372.891
40 - 44 años	328.200
45 - 49 años	287.917
50 - 54 años	241.603
55 - 59 años	189.244
60 - 64 años	146.423
65 - 69 años	116.661
70 - 74 años	94.783
75 - 79 años	68.265
80 - 84 años	46.353
85 y más años	38.099
<b>Total</b>	<b>4.652.008</b>

## X) Durango

Durango 1990	
Grupo de Edad	MUJERES
0 - 4 años	111.557
5 - 9 años	90.604
10 - 14 años	93.158
15 - 19 años	83.326
20 - 24 años	65.709
25 - 29 años	51.663
30 - 34 años	42.779
35 - 39 años	35.345
40 - 44 años	28.896
45 - 49 años	24.701
50 - 54 años	21.119
55 - 59 años	17.406
60 - 64 años	13.991
65 - 69 años	10.148
70 - 74 años	6.944
75 - 79 años	5.217
80 - 84 años	3.842
85 y más años	3.266
<b>Total</b>	<b>709.671</b>

Durango 2000	
Grupo de Edad	MUJERES
0 - 4 años	124.720
5 - 9 años	88.388
10 - 14 años	85.606
15 - 19 años	77.448
20 - 24 años	68.615
25 - 29 años	60.827
30 - 34 años	54.293
35 - 39 años	47.749
40 - 44 años	39.021
45 - 49 años	30.783
50 - 54 años	25.008
55 - 59 años	21.008
60 - 64 años	18.219
65 - 69 años	14.535
70 - 74 años	10.281
75 - 79 años	6.712
80 - 84 años	3.674
85 y más años	4.116
<b>Total</b>	<b>781.004</b>

Durango 1995	
Grupo de Edad	MUJERES
0 - 4 años	124.754
5 - 9 años	88.802
10 - 14 años	87.105
15 - 19 años	82.156
20 - 24 años	71.587
25 - 29 años	58.627
30 - 34 años	50.046
35 - 39 años	42.772
40 - 44 años	34.034
45 - 49 años	27.584
50 - 54 años	22.936
55 - 59 años	19.278
60 - 64 años	16.500
65 - 69 años	12.720
70 - 74 años	8.616
75 - 79 años	5.264
80 - 84 años	3.720
85 y más años	3.801
<b>Total</b>	<b>760.301</b>

Durango 2005	
Grupo de Edad	MUJERES
0 - 4 años	110.653
5 - 9 años	82.682
10 - 14 años	85.112
15 - 19 años	79.057
20 - 24 años	67.551
25 - 29 años	60.695
30 - 34 años	58.328
35 - 39 años	53.540
40 - 44 años	45.918
45 - 49 años	37.815
50 - 54 años	30.191
55 - 59 años	24.349
60 - 64 años	20.398
65 - 69 años	16.537
70 - 74 años	12.427
75 - 79 años	8.559
80 - 84 años	5.087
85 y más años	4.161
<b>Total</b>	<b>803.061</b>

## XI) Guanajuato

Guanajuato 1990	
Grupo de Edad	MUJERES
0 - 4 años	323.400
5 - 9 años	278.480
10 - 14 años	276.362
15 - 19 años	251.385
20 - 24 años	204.760
25 - 29 años	158.921
30 - 34 años	129.109
35 - 39 años	105.862
40 - 44 años	83.383
45 - 49 años	67.933
50 - 54 años	56.265
55 - 59 años	46.755
60 - 64 años	39.677
65 - 69 años	30.238
70 - 74 años	21.497
75 - 79 años	16.269
80 - 84 años	12.733
85 y más años	12.319
<b>Total</b>	<b>2.115.348</b>

Guanajuato 2000	
Grupo de Edad	MUJERES
0 - 4 años	331.089
5 - 9 años	292.360
10 - 14 años	282.557
15 - 19 años	266.278
20 - 24 años	241.716
25 - 29 años	208.161
30 - 34 años	177.619
35 - 39 años	151.672
40 - 44 años	122.887
45 - 49 años	96.056
50 - 54 años	75.929
55 - 59 años	61.222
60 - 64 años	51.294
65 - 69 años	41.967
70 - 74 años	32.194
75 - 79 años	22.334
80 - 84 años	13.226
85 y más años	15.619
<b>Total</b>	<b>2.484.181</b>

Guanajuato 1995	
Grupo de Edad	MUJERES
0 - 4 años	334.296
5 - 9 años	277.156
10 - 14 años	276.145
15 - 19 años	265.474
20 - 24 años	235.094
25 - 29 años	189.707
30 - 34 años	155.894
35 - 39 años	131.493
40 - 44 años	103.371
45 - 49 años	81.153
50 - 54 años	65.083
55 - 59 años	52.740
60 - 64 años	45.222
65 - 69 años	36.670
70 - 74 años	26.516
75 - 79 años	16.500
80 - 84 años	13.095
85 y más años	12.921
<b>Total</b>	<b>2.318.529</b>

Guanajuato 2005	
Grupo de Edad	MUJERES
0 - 4 años	317.769
5 - 9 años	275.382
10 - 14 años	282.422
15 - 19 años	266.709
20 - 24 años	238.416
25 - 29 años	214.643
30 - 34 años	198.081
35 - 39 años	176.313
40 - 44 años	146.818
45 - 49 años	119.457
50 - 54 años	95.158
55 - 59 años	74.834
60 - 64 años	60.968
65 - 69 años	48.498
70 - 74 años	37.319
75 - 79 años	27.617
80 - 84 años	18.974
85 y más años	16.352
<b>Total</b>	<b>2.615.731</b>

## XII) Guerrero

Guerrero 1990	
Grupo de Edad	MUJERES
0 - 4 años	232.478
5 - 9 años	194.843
10 - 14 años	185.578
15 - 19 años	155.655
20 - 24 años	121.091
25 - 29 años	96.200
30 - 34 años	81.254
35 - 39 años	70.107
40 - 44 años	57.431
45 - 49 años	47.707
50 - 54 años	39.200
55 - 59 años	31.169
60 - 64 años	25.540
65 - 69 años	19.174
70 - 74 años	13.713
75 - 79 años	8.897
80 - 84 años	7.894
85 y más años	7.284
<b>Total</b>	<b>1.395.214</b>

Guerrero 2000	
Grupo de Edad	MUJERES
0 - 4 años	317.189
5 - 9 años	203.438
10 - 14 años	194.610
15 - 19 años	172.102
20 - 24 años	143.021
25 - 29 años	116.773
30 - 34 años	101.812
35 - 39 años	91.793
40 - 44 años	76.386
45 - 49 años	58.677
50 - 54 años	60.809
55 - 59 años	69.185
60 - 64 años	48.693
65 - 69 años	28.772
70 - 74 años	22.896
75 - 79 años	14.914
80 - 84 años	9.952
85 y más años	9.882
<b>Total</b>	<b>1.740.904</b>

Guerrero 1995	
Grupo de Edad	MUJERES
0 - 4 años	304.762
5 - 9 años	197.298
10 - 14 años	190.669
15 - 19 años	169.805
20 - 24 años	138.927
25 - 29 años	110.256
30 - 34 años	95.024
35 - 39 años	84.024
40 - 44 años	67.539
45 - 49 años	54.175
50 - 54 años	44.201
55 - 59 años	36.429
60 - 64 años	31.173
65 - 69 años	24.119
70 - 74 años	17.189
75 - 79 años	10.438
80 - 84 años	7.953
85 y más años	7.780
<b>Total</b>	<b>1.591.760</b>

Guerrero 2005	
Grupo de Edad	MUJERES
0 - 4 años	332.950
5 - 9 años	190.742
10 - 14 años	196.354
15 - 19 años	174.784
20 - 24 años	141.683
25 - 29 años	119.277
30 - 34 años	108.882
35 - 39 años	99.619
40 - 44 años	86.775
45 - 49 años	73.111
50 - 54 años	59.574
55 - 59 años	48.722
60 - 64 años	42.623
65 - 69 años	36.189
70 - 74 años	27.166
75 - 79 años	18.437
80 - 84 años	11.832
85 y más años	11.156
<b>Total</b>	<b>1.779.876</b>

## XIII) Hidalgo

Hidalgo 1990	
Grupo de Edad	MUJERES
0 - 4 años	165.954
5 - 9 años	135.373
10 - 14 años	128.643
15 - 19 años	107.682
20 - 24 años	87.211
25 - 29 años	73.403
30 - 34 años	63.244
35 - 39 años	53.025
40 - 44 años	42.031
45 - 49 años	34.699
50 - 54 años	28.275
55 - 59 años	22.437
60 - 64 años	19.053
65 - 69 años	15.165
70 - 74 años	11.084
75 - 79 años	7.626
80 - 84 años	5.587
85 y más años	5.902
<b>Total</b>	<b>1.006.393</b>

Hidalgo 2000	
Grupo de Edad	MUJERES
0 - 4 años	176.255
5 - 9 años	138.520
10 - 14 años	135.480
15 - 19 años	122.536
20 - 24 años	107.965
25 - 29 años	95.194
30 - 34 años	85.546
35 - 39 años	75.952
40 - 44 años	62.494
45 - 49 años	49.491
50 - 54 años	39.578
55 - 59 años	31.880
60 - 64 años	26.525
65 - 69 años	21.385
70 - 74 años	16.108
75 - 79 años	11.504
80 - 84 años	7.112
85 y más años	7.919
<b>Total</b>	<b>1.211.442</b>

Hidalgo 1995	
Grupo de Edad	MUJERES
0 - 4 años	176.429
5 - 9 años	131.520
10 - 14 años	131.850
15 - 19 años	120.838
20 - 24 años	103.769
25 - 29 años	86.336
30 - 34 años	75.421
35 - 39 años	65.773
40 - 44 años	51.528
45 - 49 años	40.833
50 - 54 años	33.221
55 - 59 años	26.622
60 - 64 años	22.333
65 - 69 años	17.887
70 - 74 años	13.235
75 - 79 años	8.953
80 - 84 años	5.929
85 y más años	6.446
<b>Total</b>	<b>1.118.923</b>

Hidalgo 2005	
Grupo de Edad	MUJERES
0 - 4 años	167.428
5 - 9 años	121.692
10 - 14 años	132.045
15 - 19 años	125.310
20 - 24 años	109.985
25 - 29 años	100.109
30 - 34 años	95.330
35 - 39 años	86.819
40 - 44 años	73.854
45 - 49 años	61.373
50 - 54 años	48.806
55 - 59 años	39.193
60 - 64 años	32.023
65 - 69 años	29.570
70 - 74 años	28.659
75 - 79 años	13.706
80 - 84 años	9.229
85 y más años	8.858
<b>Total</b>	<b>1.283.988</b>



## XIV) Jalisco

Jalisco 1990	
Grupo de Edad	MUJERES
0 - 4 años	423.968
5 - 9 años	348.108
10 - 14 años	348.250
15 - 19 años	328.913
20 - 24 años	274.109
25 - 29 años	216.517
30 - 34 años	182.110
35 - 39 años	153.802
40 - 44 años	123.452
45 - 49 años	98.983
50 - 54 años	79.936
55 - 59 años	65.409
60 - 64 años	56.207
65 - 69 años	46.084
70 - 74 años	34.762
75 - 79 años	25.484
80 - 84 años	17.246
85 y más años	16.337
<b>Total</b>	<b>2.839.677</b>

Jalisco 2000	
Grupo de Edad	MUJERES
0 - 4 años	402.942
5 - 9 años	359.829
10 - 14 años	356.710
15 - 19 años	344.656
20 - 24 años	319.093
25 - 29 años	283.530
30 - 34 años	246.597
35 - 39 años	212.988
40 - 44 años	177.611
45 - 49 años	143.460
50 - 54 años	115.819
55 - 59 años	91.814
60 - 64 años	73.776
65 - 69 años	58.953
70 - 74 años	45.519
75 - 79 años	34.174
80 - 84 años	21.930
85 y más años	22.546
<b>Total</b>	<b>3.311.947</b>

Jalisco 1995	
Grupo de Edad	MUJERES
0 - 4 años	423.982
5 - 9 años	353.556
10 - 14 años	352.984
15 - 19 años	345.943
20 - 24 años	316.714
25 - 29 años	262.706
30 - 34 años	219.933
35 - 39 años	189.537
40 - 44 años	153.577
45 - 49 años	122.556
50 - 54 años	97.617
55 - 59 años	77.173
60 - 64 años	64.023
65 - 69 años	52.300
70 - 74 años	40.432
75 - 79 años	28.018
80 - 84 años	19.893
85 y más años	18.446
<b>Total</b>	<b>3.139.390</b>

Jalisco 2005	
Grupo de Edad	MUJERES
0 - 4 años	392.085
5 - 9 años	348.354
10 - 14 años	353.054
15 - 19 años	347.578
20 - 24 años	322.077
25 - 29 años	291.575
30 - 34 años	272.003
35 - 39 años	244.614
40 - 44 años	207.175
45 - 49 años	174.640
50 - 54 años	143.985
55 - 59 años	114.625
60 - 64 años	91.089
65 - 69 años	70.049
70 - 74 años	52.113
75 - 79 años	38.259
80 - 84 años	27.433
85 y más años	25.871
<b>Total</b>	<b>3.516.580</b>

## XV) México

<b>México 1990</b>	
<b>Grupo de Edad</b>	<b>MUJERES</b>
0 - 4 años	688.354
5 - 9 años	642.610
10 - 14 años	634.855
15 - 19 años	603.783
20 - 24 años	529.827
25 - 29 años	441.877
30 - 34 años	370.469
35 - 39 años	296.946
40 - 44 años	224.236
45 - 49 años	173.892
50 - 54 años	135.994
55 - 59 años	104.539
60 - 64 años	82.185
65 - 69 años	59.912
70 - 74 años	39.574
75 - 79 años	28.066
80 - 84 años	18.467
85 y más años	20.109
<b>Total</b>	<b>5.095.693</b>

<b>México 2000</b>	
<b>Grupo de Edad</b>	<b>MUJERES</b>
0 - 4 años	776.998
5 - 9 años	751.609
10 - 14 años	718.033
15 - 19 años	696.762
20 - 24 años	681.477
25 - 29 años	633.248
30 - 34 años	560.576
35 - 39 años	480.390
40 - 44 años	384.884
45 - 49 años	293.396
50 - 54 años	223.431
55 - 59 años	168.845
60 - 64 años	131.582
65 - 69 años	100.902
70 - 74 años	71.440
75 - 79 años	48.496
80 - 84 años	25.439
85 y más años	28.841
<b>Total</b>	<b>6.776.349</b>

<b>México 1995</b>	
<b>Grupo de Edad</b>	<b>MUJERES</b>
0 - 4 años	803.091
5 - 9 años	679.458
10 - 14 años	665.577
15 - 19 años	665.251
20 - 24 años	643.825
25 - 29 años	558.031
30 - 34 años	473.569
35 - 39 años	398.361
40 - 44 años	303.640
45 - 49 años	228.562
50 - 54 años	174.695
55 - 59 años	131.804
60 - 64 años	104.123
65 - 69 años	78.816
70 - 74 años	53.413
75 - 79 años	32.550
80 - 84 años	20.469
85 y más años	22.094
<b>Total</b>	<b>6.037.330</b>

<b>México 2005</b>	
<b>Grupo de Edad</b>	<b>MUJERES</b>
0 - 4 años	808.082
5 - 9 años	699.125
10 - 14 años	718.337
15 - 19 años	705.620
20 - 24 años	671.529
25 - 29 años	644.181
30 - 34 años	621.093
35 - 39 años	556.419
40 - 44 años	459.101
45 - 49 años	371.483
50 - 54 años	288.851
55 - 59 años	215.284
60 - 64 años	163.544
65 - 69 años	122.372
70 - 74 años	87.286
75 - 79 años	59.263
80 - 84 años	36.666
85 y más años	31.642
<b>Total</b>	<b>7.259.878</b>

## XVI) Michoacán de Ocampo

<b>Michoacán de Ocampo 1990</b>	
<b>Grupo de Edad</b>	<b>MUJERES</b>
0 - 4 años	332.139
5 - 9 años	247.594
10 - 14 años	250.096
15 - 19 años	225.567
20 - 24 años	177.359
25 - 29 años	134.491
30 - 34 años	110.352
35 - 39 años	92.670
40 - 44 años	75.230
45 - 49 años	62.817
50 - 54 años	53.035
55 - 59 años	44.504
60 - 64 años	37.893
65 - 69 años	29.339
70 - 74 años	21.068
75 - 79 años	14.925
80 - 84 años	12.021
85 y más años	11.436
<b>Total</b>	<b>1.932.535</b>

<b>Michoacán de Ocampo 2000</b>	
<b>Grupo de Edad</b>	<b>MUJERES</b>
0 - 4 años	318.816
5 - 9 años	247.107
10 - 14 años	249.371
15 - 19 años	231.743
20 - 24 años	199.705
25 - 29 años	165.577
30 - 34 años	142.368
35 - 39 años	125.982
40 - 44 años	104.689
45 - 49 años	83.675
50 - 54 años	68.340
55 - 59 años	56.682
60 - 64 años	48.982
65 - 69 años	41.218
70 - 74 años	31.707
75 - 79 años	21.743
80 - 84 años	13.551
85 y más años	14.850
<b>Total</b>	<b>2.166.106</b>

<b>Michoacán de Ocampo 1995</b>	
<b>Grupo de Edad</b>	<b>MUJERES</b>
0 - 4 años	335.573
5 - 9 años	246.950
10 - 14 años	249.131
15 - 19 años	234.539
20 - 24 años	198.256
25 - 29 años	155.858
30 - 34 años	130.755
35 - 39 años	113.699
40 - 44 años	91.348
45 - 49 años	73.353
50 - 54 años	60.339
55 - 59 años	50.232
60 - 64 años	44.026
65 - 69 años	35.948
70 - 74 años	26.302
75 - 79 años	16.516
80 - 84 años	12.722
85 y más años	12.408
<b>Total</b>	<b>2.087.956</b>

<b>Michoacán de Ocampo 2005</b>	
<b>Grupo de Edad</b>	<b>MUJERES</b>
0 - 4 años	292.896
5 - 9 años	215.239
10 - 14 años	231.852
15 - 19 años	222.766
20 - 24 años	190.369
25 - 29 años	163.357
30 - 34 años	150.651
35 - 39 años	137.382
40 - 44 años	118.565
45 - 49 años	99.592
50 - 54 años	81.495
55 - 59 años	66.093
60 - 64 años	55.570
65 - 69 años	46.181
70 - 74 años	36.478
75 - 79 años	26.570
80 - 84 años	18.056
85 y más años	16.326
<b>Total</b>	<b>2.169.439</b>

## XVII) Morelos

Morelos 1990	
Grupo de Edad	MUJERES
0 - 4 años	95.571
5 - 9 años	75.769
10 - 14 años	77.932
15 - 19 años	73.751
20 - 24 años	61.572
25 - 29 años	49.733
30 - 34 años	42.746
35 - 39 años	35.603
40 - 44 años	27.915
45 - 49 años	23.029
50 - 54 años	19.547
55 - 59 años	16.301
60 - 64 años	13.341
65 - 69 años	9.823
70 - 74 años	6.535
75 - 79 años	4.775
80 - 84 años	3.564
85 y más años	3.642
<b>Total</b>	<b>641.148</b>

Morelos 2000	
Grupo de Edad	MUJERES
0 - 4 años	85.626
5 - 9 años	89.026
10 - 14 años	85.978
15 - 19 años	82.797
20 - 24 años	77.531
25 - 29 años	69.383
30 - 34 años	61.974
35 - 39 años	55.379
40 - 44 años	46.400
45 - 49 años	36.480
50 - 54 años	28.673
55 - 59 años	23.178
60 - 64 años	19.869
65 - 69 años	16.614
70 - 74 años	12.266
75 - 79 años	8.169
80 - 84 años	4.289
85 y más años	5.149
<b>Total</b>	<b>808.780</b>

Morelos 1995	
Grupo de Edad	MUJERES
0 - 4 años	91.699
5 - 9 años	81.479
10 - 14 años	82.268
15 - 19 años	82.179
20 - 24 años	75.968
25 - 29 años	63.576
30 - 34 años	54.931
35 - 39 años	48.294
40 - 44 años	37.869
45 - 49 años	29.275
50 - 54 años	23.665
55 - 59 años	19.502
60 - 64 años	16.884
65 - 69 años	13.516
70 - 74 años	9.212
75 - 79 años	5.519
80 - 84 años	3.611
85 y más años	4.320
<b>Total</b>	<b>743.768</b>

Morelos 2005	
Grupo de Edad	MUJERES
0 - 4 años	90.823
5 - 9 años	80.327
10 - 14 años	85.109
15 - 19 años	82.168
20 - 24 años	74.645
25 - 29 años	68.901
30 - 34 años	66.038
35 - 39 años	60.854
40 - 44 años	52.646
45 - 49 años	44.781
50 - 54 años	36.335
55 - 59 años	28.377
60 - 64 años	23.171
65 - 69 años	19.029
70 - 74 años	14.799
75 - 79 años	10.511
80 - 84 años	6.456
85 y más años	5.625
<b>Total</b>	<b>850.595</b>

## XVIII) Nayarit

Nayarit 1990	
Grupo de Edad	MUJERES
0 - 4 años	67.141
5 - 9 años	54.754
10 - 14 años	56.296
15 - 19 años	49.916
20 - 24 años	38.303
25 - 29 años	30.014
30 - 34 años	26.133
35 - 39 años	22.505
40 - 44 años	18.271
45 - 49 años	15.222
50 - 54 años	12.731
55 - 59 años	10.220
60 - 64 años	8.439
65 - 69 años	6.791
70 - 74 años	5.183
75 - 79 años	3.847
80 - 84 años	2.526
85 y más años	2.378
<b>Total</b>	<b>430.671</b>

Nayarit 2000	
Grupo de Edad	MUJERES
0 - 4 años	64.411
5 - 9 años	53.161
10 - 14 años	53.060
15 - 19 años	49.089
20 - 24 años	43.253
25 - 29 años	37.613
30 - 34 años	33.100
35 - 39 años	29.705
40 - 44 años	25.639
45 - 49 años	20.785
50 - 54 años	16.738
55 - 59 años	13.885
60 - 64 años	11.681
65 - 69 años	9.228
70 - 74 años	6.788
75 - 79 años	4.981
80 - 84 años	3.187
85 y más años	3.291
<b>Total</b>	<b>479.593</b>

Nayarit 1995	
Grupo de Edad	MUJERES
0 - 4 años	68.076
5 - 9 años	54.119
10 - 14 años	54.397
15 - 19 años	51.113
20 - 24 años	43.557
25 - 29 años	35.033
30 - 34 años	30.430
35 - 39 años	27.263
40 - 44 años	22.211
45 - 49 años	17.725
50 - 54 años	14.687
55 - 59 años	12.192
60 - 64 años	10.052
65 - 69 años	7.951
70 - 74 años	5.940
75 - 79 años	4.211
80 - 84 años	2.932
85 y más años	2.664
<b>Total</b>	<b>464.553</b>

Nayarit 2005	
Grupo de Edad	MUJERES
0 - 4 años	60.304
5 - 9 años	48.020
10 - 14 años	51.066
15 - 19 años	48.991
20 - 24 años	42.565
25 - 29 años	37.979
30 - 34 años	36.162
35 - 39 años	33.084
40 - 44 años	28.759
45 - 49 años	24.753
50 - 54 años	20.405
55 - 59 años	16.524
60 - 64 años	13.827
65 - 69 años	10.904
70 - 74 años	7.924
75 - 79 años	5.746
80 - 84 años	3.754
85 y más años	3.682
<b>Total</b>	<b>494.448</b>

## XIX) Nuevo León

Nuevo León 1990	
Grupo de Edad	MUJERES
0 - 4 años	186.704
5 - 9 años	174.261
10 - 14 años	187.251
15 - 19 años	191.850
20 - 24 años	171.111
25 - 29 años	139.729
30 - 34 años	115.403
35 - 39 años	93.485
40 - 44 años	74.761
45 - 49 años	61.894
50 - 54 años	50.372
55 - 59 años	39.857
60 - 64 años	32.241
65 - 69 años	24.260
70 - 74 años	16.731
75 - 79 años	12.632
80 - 84 años	8.094
85 y más años	6.771
<b>Total</b>	<b>1.587.406</b>

Nuevo León 2000	
Grupo de Edad	MUJERES
0 - 4 años	215.509
5 - 9 años	191.950
10 - 14 años	181.450
15 - 19 años	188.492
20 - 24 años	196.972
25 - 29 años	188.303
30 - 34 años	166.032
35 - 39 años	140.360
40 - 44 años	114.034
45 - 49 años	89.898
50 - 54 años	72.360
55 - 59 años	58.502
60 - 64 años	46.800
65 - 69 años	35.854
70 - 74 años	26.073
75 - 79 años	18.021
80 - 84 años	9.998
85 y más años	10.119
<b>Total</b>	<b>1.950.728</b>

Nuevo León 1995	
Grupo de Edad	MUJERES
0 - 4 años	203.129
5 - 9 años	176.466
10 - 14 años	179.206
15 - 19 años	195.124
20 - 24 años	198.540
25 - 29 años	172.954
30 - 34 años	143.982
35 - 39 años	120.145
40 - 44 años	94.620
45 - 49 años	75.608
50 - 54 años	61.634
55 - 59 años	48.995
60 - 64 años	39.275
65 - 69 años	30.264
70 - 74 años	21.173
75 - 79 años	13.409
80 - 84 años	9.115
85 y más años	8.237
<b>Total</b>	<b>1.791.876</b>

Nuevo León 2005	
Grupo de Edad	MUJERES
0 - 4 años	220.280
5 - 9 años	201.266
10 - 14 años	192.081
15 - 19 años	189.180
20 - 24 años	190.180
25 - 29 años	189.362
30 - 34 años	185.002
35 - 39 años	165.771
40 - 44 años	137.428
45 - 49 años	112.718
50 - 54 años	89.951
55 - 59 años	70.649
60 - 64 años	56.545
65 - 69 años	43.883
70 - 74 años	32.009
75 - 79 años	22.258
80 - 84 años	14.014
85 y más años	11.387
<b>Total</b>	<b>2.123.961</b>

## XX) Oaxaca

Oaxaca 1990	
Grupo de Edad	MUJERES
0 - 4 años	260.950
5 - 9 años	225.401
10 - 14 años	207.576
15 - 19 años	167.394
20 - 24 años	131.519
25 - 29 años	108.679
30 - 34 años	93.877
35 - 39 años	81.032
40 - 44 años	67.499
45 - 49 años	58.194
50 - 54 años	49.503
55 - 59 años	41.040
60 - 64 años	34.375
65 - 69 años	26.009
70 - 74 años	18.300
75 - 79 años	12.476
80 - 84 años	9.713
85 y más años	9.552
<b>Total</b>	<b>1.603.089</b>

Oaxaca 2000	
Grupo de Edad	MUJERES
0 - 4 años	285.199
5 - 9 años	229.306
10 - 14 años	220.285
15 - 19 años	190.239
20 - 24 años	157.826
25 - 29 años	132.161
30 - 34 años	117.068
35 - 39 años	105.955
40 - 44 años	90.345
45 - 49 años	74.558
50 - 54 años	61.839
55 - 59 años	52.670
60 - 64 años	46.097
65 - 69 años	37.225
70 - 74 años	27.222
75 - 79 años	19.078
80 - 84 años	12.168
85 y más años	11.982
<b>Total</b>	<b>1.871.222</b>

Oaxaca 1995	
Grupo de Edad	MUJERES
0 - 4 años	258.679
5 - 9 años	216.183
10 - 14 años	211.242
15 - 19 años	182.684
20 - 24 años	147.698
25 - 29 años	119.960
30 - 34 años	105.410
35 - 39 años	94.140
40 - 44 años	77.022
45 - 49 años	63.695
50 - 54 años	53.865
55 - 59 años	45.376
60 - 64 años	39.026
65 - 69 años	30.381
70 - 74 años	21.650
75 - 79 años	14.430
80 - 84 años	10.031
85 y más años	9.522
<b>Total</b>	<b>1.700.995</b>

Oaxaca 2005	
Grupo de Edad	MUJERES
0 - 4 años	316.360
5 - 9 años	198.137
10 - 14 años	216.381
15 - 19 años	194.192
20 - 24 años	158.538
25 - 29 años	138.082
30 - 34 años	127.677
35 - 39 años	115.989
40 - 44 años	101.534
45 - 49 años	87.695
50 - 54 años	72.467
55 - 59 años	60.279
60 - 64 años	53.376
65 - 69 años	43.572
70 - 74 años	32.659
75 - 79 años	23.796
80 - 84 años	15.845
85 y más años	14.334
<b>Total</b>	<b>1.970.914</b>

## XXI) Puebla

Puebla 1990	
Grupo de Edad	MUJERES
0 - 4 años	354.556
5 - 9 años	294.168
10 - 14 años	282.265
15 - 19 años	243.313
20 - 24 años	196.947
25 - 29 años	158.750
30 - 34 años	134.283
35 - 39 años	113.706
40 - 44 años	91.143
45 - 49 años	75.636
50 - 54 años	63.851
55 - 59 años	53.256
60 - 64 años	44.660
65 - 69 años	34.332
70 - 74 años	24.328
75 - 79 años	17.155
80 - 84 años	12.515
85 y más años	13.709
<b>Total</b>	<b>2.208.572</b>

Puebla 2000	
Grupo de Edad	MUJERES
0 - 4 años	393.512
5 - 9 años	319.476
10 - 14 años	307.865
15 - 19 años	283.733
20 - 24 años	252.446
25 - 29 años	215.160
30 - 34 años	185.817
35 - 39 años	162.394
40 - 44 años	134.495
45 - 49 años	108.632
50 - 54 años	87.920
55 - 59 años	71.596
60 - 64 años	61.095
65 - 69 años	50.445
70 - 74 años	37.824
75 - 79 años	26.812
80 - 84 años	15.738
85 y más años	17.692
<b>Total</b>	<b>2.732.651</b>

Puebla 1995	
Grupo de Edad	MUJERES
0 - 4 años	359.856
5 - 9 años	292.543
10 - 14 años	289.804
15 - 19 años	267.939
20 - 24 años	231.089
25 - 29 años	188.476
30 - 34 años	160.127
35 - 39 años	139.652
40 - 44 años	112.107
45 - 49 años	89.729
50 - 54 años	73.343
55 - 59 años	60.765
60 - 64 años	52.372
65 - 69 años	41.857
70 - 74 años	30.185
75 - 79 años	19.979
80 - 84 años	12.998
85 y más años	14.618
<b>Total</b>	<b>2.437.441</b>

Puebla 2005	
Grupo de Edad	MUJERES
0 - 4 años	420.482
5 - 9 años	295.142
10 - 14 años	308.250
15 - 19 años	291.094
20 - 24 años	259.834
25 - 29 años	231.869
30 - 34 años	210.743
35 - 39 años	186.629
40 - 44 años	156.704
45 - 49 años	131.316
50 - 54 años	107.126
55 - 59 años	85.940
60 - 64 años	71.446
65 - 69 años	56.977
70 - 74 años	43.371
75 - 79 años	32.323
80 - 84 años	20.598
85 y más años	19.881
<b>Total</b>	<b>2.929.727</b>



## XXII) Querétaro de Arteaga

Querétaro de Arteaga 1990	
Grupo de Edad	MUJERES
0 - 4 años	94.221
5 - 9 años	75.273
10 - 14 años	71.631
15 - 19 años	64.483
20 - 24 años	54.111
25 - 29 años	43.520
30 - 34 años	35.329
35 - 39 años	27.972
40 - 44 años	21.338
45 - 49 años	16.974
50 - 54 años	13.666
55 - 59 años	11.042
60 - 64 años	9.156
65 - 69 años	6.952
70 - 74 años	4.948
75 - 79 años	3.818
80 - 84 años	2.849
85 y más años	2.753
<b>Total</b>	<b>560.035</b>

Querétaro de Arteaga 2000	
Grupo de Edad	MUJERES
0 - 4 años	97.887
5 - 9 años	87.954
10 - 14 años	84.059
15 - 19 años	80.007
20 - 24 años	74.131
25 - 29 años	65.053
30 - 34 años	56.323
35 - 39 años	47.753
40 - 44 años	37.793
45 - 49 años	28.401
50 - 54 años	21.474
55 - 59 años	16.775
60 - 64 años	13.566
65 - 69 años	10.750
70 - 74 años	8.086
75 - 79 años	5.701
80 - 84 años	3.323
85 y más años	3.933
<b>Total</b>	<b>742.969</b>

Querétaro de Arteaga 1995	
Grupo de Edad	MUJERES
0 - 4 años	103.427
5 - 9 años	78.776
10 - 14 años	77.060
15 - 19 años	74.053
20 - 24 años	66.811
25 - 29 años	55.264
30 - 34 años	46.155
35 - 39 años	38.463
40 - 44 años	29.039
45 - 49 años	21.737
50 - 54 años	16.859
55 - 59 años	13.317
60 - 64 años	11.057
65 - 69 años	8.636
70 - 74 años	6.174
75 - 79 años	4.024
80 - 84 años	2.920
85 y más años	2.959
<b>Total</b>	<b>656.730</b>

Querétaro de Arteaga 2005	
Grupo de Edad	MUJERES
0 - 4 años	94.124
5 - 9 años	85.056
10 - 14 años	89.214
15 - 19 años	86.425
20 - 24 años	79.768
25 - 29 años	73.387
30 - 34 años	67.916
35 - 39 años	59.788
40 - 44 años	49.054
45 - 49 años	39.116
50 - 54 años	29.860
55 - 59 años	22.332
60 - 64 años	17.623
65 - 69 años	13.566
70 - 74 años	9.930
75 - 79 años	7.277
80 - 84 años	4.737
85 y más años	4.429
<b>Total</b>	<b>833.602</b>

## XXIII) Quintana Roo

Quintana Roo 1990	
Grupo de Edad	MUJERES
0 - 4 años	35.490
5 - 9 años	33.608
10 - 14 años	30.169
15 - 19 años	28.390
20 - 24 años	26.996
25 - 29 años	23.280
30 - 34 años	18.246
35 - 39 años	13.502
40 - 44 años	9.321
45 - 49 años	6.642
50 - 54 años	4.975
55 - 59 años	3.604
60 - 64 años	2.605
65 - 69 años	1.811
70 - 74 años	1.199
75 - 79 años	744
80 - 84 años	423
85 y más años	423
<b>Total</b>	<b>241.431</b>

Quintana Roo 2000	
Grupo de Edad	MUJERES
0 - 4 años	51.020
5 - 9 años	53.127
10 - 14 años	46.646
15 - 19 años	45.073
20 - 24 años	47.315
25 - 29 años	45.702
30 - 34 años	38.970
35 - 39 años	30.213
40 - 44 años	21.672
45 - 49 años	15.281
50 - 54 años	10.909
55 - 59 años	7.722
60 - 64 años	5.676
65 - 69 años	3.968
70 - 74 años	2.513
75 - 79 años	1.652
80 - 84 años	929
85 y más años	797
<b>Total</b>	<b>429.185</b>

Quintana Roo 1995	
Grupo de Edad	MUJERES
0 - 4 años	46.061
5 - 9 años	42.619
10 - 14 años	38.081
15 - 19 años	37.731
20 - 24 años	38.791
25 - 29 años	35.283
30 - 34 años	28.525
35 - 39 años	21.517
40 - 44 años	15.127
45 - 49 años	10.610
50 - 54 años	7.487
55 - 59 años	5.389
60 - 64 años	4.023
65 - 69 años	2.720
70 - 74 años	1.751
75 - 79 años	1.062
80 - 84 años	597
85 y más años	541
<b>Total</b>	<b>337.914</b>

Quintana Roo 2005	
Grupo de Edad	MUJERES
0 - 4 años	57.245
5 - 9 años	58.830
10 - 14 años	58.556
15 - 19 años	57.495
20 - 24 años	57.019
25 - 29 años	55.628
30 - 34 años	51.657
35 - 39 años	43.517
40 - 44 años	32.969
45 - 49 años	24.126
50 - 54 años	17.617
55 - 59 años	12.647
60 - 64 años	8.902
65 - 69 años	6.031
70 - 74 años	3.923
75 - 79 años	2.480
80 - 84 años	1.478
85 y más años	1.228
<b>Total</b>	<b>551.352</b>

## XXIV) San Luis Potosí

San Luis Potosí 1990	
Grupo de Edad	MUJERES
0 - 4 años	161.420
5 - 9 años	139.442
10 - 14 años	134.764
15 - 19 años	117.549
20 - 24 años	94.922
25 - 29 años	76.158
30 - 34 años	63.189
35 - 39 años	52.466
40 - 44 años	42.945
45 - 49 años	36.809
50 - 54 años	31.453
55 - 59 años	25.998
60 - 64 años	21.657
65 - 69 años	16.095
70 - 74 años	10.771
75 - 79 años	8.298
80 - 84 años	6.504
85 y más años	6.510
<b>Total</b>	<b>1.046.948</b>

San Luis Potosí 2000	
Grupo de Edad	MUJERES
0 - 4 años	164.940
5 - 9 años	144.889
10 - 14 años	138.865
15 - 19 años	124.543
20 - 24 años	107.998
25 - 29 años	94.249
30 - 34 años	84.116
35 - 39 años	73.736
40 - 44 años	60.525
45 - 49 años	48.405
50 - 54 años	39.671
55 - 59 años	33.389
60 - 64 años	28.902
65 - 69 años	23.316
70 - 74 años	17.366
75 - 79 años	12.091
80 - 84 años	6.342
85 y más años	8.140
<b>Total</b>	<b>1.211.483</b>

San Luis Potosí 1995	
Grupo de Edad	MUJERES
0 - 4 años	165.420
5 - 9 años	137.293
10 - 14 años	135.546
15 - 19 años	124.571
20 - 24 años	106.884
25 - 29 años	88.388
30 - 34 años	75.418
35 - 39 años	64.522
40 - 44 años	51.778
45 - 49 años	42.116
50 - 54 años	35.087
55 - 59 años	29.505
60 - 64 años	25.319
65 - 69 años	20.060
70 - 74 años	13.976
75 - 79 años	8.371
80 - 84 años	6.384
85 y más años	7.252
<b>Total</b>	<b>1.137.890</b>

San Luis Potosí 2005	
Grupo de Edad	MUJERES
0 - 4 años	150.181
5 - 9 años	132.522
10 - 14 años	139.207
15 - 19 años	127.761
20 - 24 años	108.584
25 - 29 años	96.792
30 - 34 años	91.761
35 - 39 años	84.022
40 - 44 años	72.060
45 - 49 años	59.915
50 - 54 años	48.060
55 - 59 años	39.042
60 - 64 años	33.430
65 - 69 años	27.298
70 - 74 años	20.817
75 - 79 años	15.146
80 - 84 años	9.970
85 y más años	8.546
<b>Total</b>	<b>1.265.114</b>

## XXV) Sinaloa

Sinaloa 1990	
Grupo de Edad	MUJERES
0 - 4 años	167.176
5 - 9 años	140.558
10 - 14 años	148.062
15 - 19 años	138.127
20 - 24 años	110.447
25 - 29 años	87.165
30 - 34 años	74.631
35 - 39 años	62.343
40 - 44 años	49.311
45 - 49 años	39.819
50 - 54 años	32.204
55 - 59 años	25.285
60 - 64 años	20.183
65 - 69 años	15.710
70 - 74 años	11.553
75 - 79 años	7.941
80 - 84 años	5.334
85 y más años	4.782
<b>Total</b>	<b>1.140.629</b>

Sinaloa 2000	
Grupo de Edad	MUJERES
0 - 4 años	186.849
5 - 9 años	145.442
10 - 14 años	140.559
15 - 19 años	133.047
20 - 24 años	122.864
25 - 29 años	109.271
30 - 34 años	96.217
35 - 39 años	85.526
40 - 44 años	71.999
45 - 49 años	56.576
50 - 54 años	44.838
55 - 59 años	36.331
60 - 64 años	29.321
65 - 69 años	22.318
70 - 74 años	16.004
75 - 79 años	11.282
80 - 84 años	7.174
85 y más años	7.085
<b>Total</b>	<b>1.322.701</b>

Sinaloa 1995	
Grupo de Edad	MUJERES
0 - 4 años	182.940
5 - 9 años	139.276
10 - 14 años	140.342
15 - 19 años	139.261
20 - 24 años	125.377
25 - 29 años	102.474
30 - 34 años	87.641
35 - 39 años	77.009
40 - 44 años	61.649
45 - 49 años	48.109
50 - 54 años	38.597
55 - 59 años	30.785
60 - 64 años	24.538
65 - 69 años	18.876
70 - 74 años	13.701
75 - 79 años	9.240
80 - 84 años	6.220
85 y más años	5.878
<b>Total</b>	<b>1.251.914</b>

Sinaloa 2005	
Grupo de Edad	MUJERES
0 - 4 años	164.430
5 - 9 años	132.850
10 - 14 años	138.300
15 - 19 años	130.897
20 - 24 años	115.892
25 - 29 años	106.397
30 - 34 años	102.674
35 - 39 años	94.609
40 - 44 años	82.374
45 - 49 años	69.829
50 - 54 años	56.535
55 - 59 años	44.791
60 - 64 años	36.189
65 - 69 años	27.887
70 - 74 años	19.822
75 - 79 años	13.890
80 - 84 años	9.001
85 y más años	8.329
<b>Total</b>	<b>1.354.697</b>

## XXVI) Sonora

Sonora 1990	
Grupo de Edad	MUJERES
0 - 4 años	117.359
5 - 9 años	108.629
10 - 14 años	112.060
15 - 19 años	107.708
20 - 24 años	93.284
25 - 29 años	78.964
30 - 34 años	67.934
35 - 39 años	54.706
40 - 44 años	42.114
45 - 49 años	34.632
50 - 54 años	28.832
55 - 59 años	22.852
60 - 64 años	18.129
65 - 69 años	13.782
70 - 74 años	9.746
75 - 79 años	6.646
80 - 84 años	4.045
85 y más años	3.362
<b>Total</b>	<b>924.785</b>

Sonora 2000	
Grupo de Edad	MUJERES
0 - 4 años	136.421
5 - 9 años	122.257
10 - 14 años	114.420
15 - 19 años	109.315
20 - 24 años	106.321
25 - 29 años	99.388
30 - 34 años	89.219
35 - 39 años	78.859
40 - 44 años	65.898
45 - 49 años	51.181
50 - 54 años	39.599
55 - 59 años	31.760
60 - 64 años	25.944
65 - 69 años	19.975
70 - 74 años	14.203
75 - 79 años	9.671
80 - 84 años	5.712
85 y más años	5.015
<b>Total</b>	<b>1.125.159</b>

Sonora 1995	
Grupo de Edad	MUJERES
0 - 4 años	130.566
5 - 9 años	114.580
10 - 14 años	111.623
15 - 19 años	111.644
20 - 24 años	106.816
25 - 29 años	92.959
30 - 34 años	81.236
35 - 39 años	70.547
40 - 44 años	55.095
45 - 49 años	42.326
50 - 54 años	34.216
55 - 59 años	27.697
60 - 64 años	22.335
65 - 69 años	17.046
70 - 74 años	11.899
75 - 79 años	7.845
80 - 84 años	4.899
85 y más años	4.063
<b>Total</b>	<b>1.047.391</b>

Sonora 2005	
Grupo de Edad	MUJERES
0 - 4 años	136.167
5 - 9 años	121.652
10 - 14 años	120.192
15 - 19 años	112.243
20 - 24 años	103.471
25 - 29 años	99.737
30 - 34 años	97.399
35 - 39 años	88.863
40 - 44 años	76.653
45 - 49 años	64.624
50 - 54 años	51.203
55 - 59 años	39.218
60 - 64 años	31.620
65 - 69 años	24.930
70 - 74 años	17.870
75 - 79 años	12.421
80 - 84 años	7.280
85 y más años	6.162
<b>Total</b>	<b>1.211.705</b>

## XXVII) Tabasco

Tabasco 1990	
Grupo de Edad	MUJERES
0 - 4 años	128.086
5 - 9 años	108.665
10 - 14 años	103.529
15 - 19 años	90.900
20 - 24 años	76.098
25 - 29 años	62.240
30 - 34 años	50.685
35 - 39 años	40.549
40 - 44 años	30.138
45 - 49 años	23.186
50 - 54 años	18.623
55 - 59 años	14.292
60 - 64 años	10.968
65 - 69 años	7.799
70 - 74 años	5.377
75 - 79 años	3.772
80 - 84 años	2.775
85 y más años	3.182
<b>Total</b>	<b>780.866</b>

Tabasco 2000	
Grupo de Edad	MUJERES
0 - 4 años	137.538
5 - 9 años	114.587
10 - 14 años	114.550
15 - 19 años	109.740
20 - 24 años	99.746
25 - 29 años	85.315
30 - 34 años	73.094
35 - 39 años	63.302
40 - 44 años	50.319
45 - 49 años	37.646
50 - 54 años	28.145
55 - 59 años	21.667
60 - 64 años	17.843
65 - 69 años	13.677
70 - 74 años	9.317
75 - 79 años	6.207
80 - 84 años	3.579
85 y más años	4.212
<b>Total</b>	<b>990.484</b>

Tabasco 1995	
Grupo de Edad	MUJERES
0 - 4 años	147.667
5 - 9 años	110.705
10 - 14 años	111.389
15 - 19 años	105.765
20 - 24 años	92.651
25 - 29 años	75.550
30 - 34 años	63.257
35 - 39 años	53.442
40 - 44 años	40.431
45 - 49 años	29.658
50 - 54 años	22.729
55 - 59 años	18.000
60 - 64 años	14.577
65 - 69 años	10.630
70 - 74 años	7.073
75 - 79 años	4.591
80 - 84 años	2.939
85 y más años	3.467
<b>Total</b>	<b>914.520</b>

Tabasco 2005	
Grupo de Edad	MUJERES
0 - 4 años	128.459
5 - 9 años	104.146
10 - 14 años	109.872
15 - 19 años	108.131
20 - 24 años	100.650
25 - 29 años	91.183
30 - 34 años	82.144
35 - 39 años	72.366
40 - 44 años	60.030
45 - 49 años	48.033
50 - 54 años	37.070
55 - 59 años	27.632
60 - 64 años	21.529
65 - 69 años	16.774
70 - 74 años	12.262
75 - 79 años	8.391
80 - 84 años	4.664
85 y más años	4.738
<b>Total</b>	<b>1.038.074</b>

## XXVIII) Tamaulipas

Tamaulipas 1990	
Grupo de Edad	MUJERES
0 - 4 años	167.359
5 - 9 años	129.030
10 - 14 años	135.467
15 - 19 años	136.109
20 - 24 años	120.554
25 - 29 años	98.720
30 - 34 años	81.233
35 - 39 años	65.771
40 - 44 años	52.906
45 - 49 años	44.816
50 - 54 años	38.075
55 - 59 años	30.905
60 - 64 años	24.840
65 - 69 años	18.263
70 - 74 años	12.074
75 - 79 años	9.146
80 - 84 años	6.349
85 y más años	5.616
<b>Total</b>	<b>1.177.233</b>

Tamaulipas 2000	
Grupo de Edad	MUJERES
0 - 4 años	160.632
5 - 9 años	146.814
10 - 14 años	137.177
15 - 19 años	137.842
20 - 24 años	140.162
25 - 29 años	131.905
30 - 34 años	116.407
35 - 39 años	98.937
40 - 44 años	79.477
45 - 49 años	62.060
50 - 54 años	50.188
55 - 59 años	41.457
60 - 64 años	34.715
65 - 69 años	27.208
70 - 74 años	19.333
75 - 79 años	13.011
80 - 84 años	6.832
85 y más años	7.637
<b>Total</b>	<b>1.411.794</b>

Tamaulipas 1995	
Grupo de Edad	MUJERES
0 - 4 años	160.073
5 - 9 años	132.138
10 - 14 años	131.033
15 - 19 años	137.957
20 - 24 años	137.235
25 - 29 años	119.460
30 - 34 años	100.109
35 - 39 años	83.617
40 - 44 años	65.717
45 - 49 años	52.568
50 - 54 años	43.513
55 - 59 años	36.051
60 - 64 años	29.938
65 - 69 años	22.864
70 - 74 años	15.634
75 - 79 años	9.352
80 - 84 años	6.290
85 y más años	6.453
<b>Total</b>	<b>1.290.001</b>

Tamaulipas 2005	
Grupo de Edad	MUJERES
0 - 4 años	174.182
5 - 9 años	148.128
10 - 14 años	145.396
15 - 19 años	141.196
20 - 24 años	138.443
25 - 29 años	135.304
30 - 34 años	129.879
35 - 39 años	116.870
40 - 44 años	97.456
45 - 49 años	79.044
50 - 54 años	62.524
55 - 59 años	49.490
60 - 64 años	40.886
65 - 69 años	32.642
70 - 74 años	23.936
75 - 79 años	16.619
80 - 84 años	10.420
85 y más años	8.068
<b>Total</b>	<b>1.550.485</b>

## XXIX) Tlaxcala

Tlaxcala 1990	
Grupo de Edad	MUJERES
0 - 4 años	63.903
5 - 9 años	53.926
10 - 14 años	52.147
15 - 19 años	45.680
20 - 24 años	37.614
25 - 29 años	30.581
30 - 34 años	25.305
35 - 39 años	20.254
40 - 44 años	15.599
45 - 49 años	12.870
50 - 54 años	10.989
55 - 59 años	9.178
60 - 64 años	7.696
65 - 69 años	6.108
70 - 74 años	4.423
75 - 79 años	3.175
80 - 84 años	2.168
85 y más años	2.531
<b>Total</b>	<b>404.147</b>

Tlaxcala 2000	
Grupo de Edad	MUJERES
0 - 4 años	67.828
5 - 9 años	57.766
10 - 14 años	55.842
15 - 19 años	54.270
20 - 24 años	50.255
25 - 29 años	43.194
30 - 34 años	37.461
35 - 39 años	32.363
40 - 44 años	25.668
45 - 49 años	19.490
50 - 54 años	15.275
55 - 59 años	12.255
60 - 64 años	10.458
65 - 69 años	8.782
70 - 74 años	6.627
75 - 79 años	4.933
80 - 84 años	2.791
85 y más años	3.234
<b>Total</b>	<b>508.491</b>

Tlaxcala 1995	
Grupo de Edad	MUJERES
0 - 4 años	67.856
5 - 9 años	53.587
10 - 14 años	54.463
15 - 19 años	52.302
20 - 24 años	46.096
25 - 29 años	37.969
30 - 34 años	32.317
35 - 39 años	27.150
40 - 44 años	20.470
45 - 49 años	15.760
50 - 54 años	12.804
55 - 59 años	10.603
60 - 64 años	9.254
65 - 69 años	7.540
70 - 74 años	5.516
75 - 79 años	3.738
80 - 84 años	2.235
85 y más años	2.794
<b>Total</b>	<b>462.452</b>

Tlaxcala 2005	
Grupo de Edad	MUJERES
0 - 4 años	70.448
5 - 9 años	56.520
10 - 14 años	57.738
15 - 19 años	55.857
20 - 24 años	52.878
25 - 29 años	48.891
30 - 34 años	44.314
35 - 39 años	38.771
40 - 44 años	31.995
45 - 49 años	25.799
50 - 54 años	20.005
55 - 59 años	15.285
60 - 64 años	12.458
65 - 69 años	10.109
70 - 74 años	7.797
75 - 79 años	5.903
80 - 84 años	3.880
85 y más años	3.698
<b>Total</b>	<b>562.345</b>



**XXX) Veracruz de Ignacio de la Llave**

<b>Veracruz de Ignacio de la Llave 1990</b>	
<b>Grupo de Edad</b>	<b>MUJERES</b>
0 - 4 años	526.131
5 - 9 años	407.992
10 - 14 años	397.587
15 - 19 años	360.946
20 - 24 años	307.716
25 - 29 años	253.710
30 - 34 años	214.565
35 - 39 años	182.758
40 - 44 años	147.301
45 - 49 años	120.672
50 - 54 años	99.757
55 - 59 años	79.958
60 - 64 años	64.410
65 - 69 años	47.711
70 - 74 años	33.088
75 - 79 años	23.451
80 - 84 años	16.355
85 y más años	17.314
<b>Total</b>	<b>3.301.422</b>

<b>Veracruz de Ignacio de la Llave 2000</b>	
<b>Grupo de Edad</b>	<b>MUJERES</b>
0 - 4 años	546.180
5 - 9 años	404.161
10 - 14 años	397.026
15 - 19 años	363.211
20 - 24 años	323.695
25 - 29 años	292.412
30 - 34 años	269.177
35 - 39 años	241.598
40 - 44 años	202.840
45 - 49 años	165.196
50 - 54 años	134.273
55 - 59 años	109.742
60 - 64 años	91.886
65 - 69 años	71.948
70 - 74 años	51.174
75 - 79 años	34.811
80 - 84 años	20.169
85 y más años	22.757
<b>Total</b>	<b>3.742.255</b>

<b>Veracruz de Ignacio de la Llave 1995</b>	
<b>Grupo de Edad</b>	<b>MUJERES</b>
0 - 4 años	546.691
5 - 9 años	397.684
10 - 14 años	394.608
15 - 19 años	371.157
20 - 24 años	333.544
25 - 29 años	286.187
30 - 34 años	248.979
35 - 39 años	217.743
40 - 44 años	177.356
45 - 49 años	143.082
50 - 54 años	116.403
55 - 59 años	94.973
60 - 64 años	78.789
65 - 69 años	60.159
70 - 74 años	41.643
75 - 79 años	26.859
80 - 84 años	18.022
85 y más años	19.404
<b>Total</b>	<b>3.573.287</b>

<b>Veracruz de Ignacio de la Llave 2005</b>	
<b>Grupo de Edad</b>	<b>MUJERES</b>
0 - 4 años	500.031
5 - 9 años	358.328
10 - 14 años	385.374
15 - 19 años	363.898
20 - 24 años	318.244
25 - 29 años	291.113
30 - 34 años	283.595
35 - 39 años	267.451
40 - 44 años	232.923
45 - 49 años	196.521
50 - 54 años	162.707
55 - 59 años	132.689
60 - 64 años	109.586
65 - 69 años	86.591
70 - 74 años	64.427
75 - 79 años	45.559
80 - 84 años	27.410
85 y más años	26.679
<b>Total</b>	<b>3.853.126</b>

## XXXI) Yucatán

Yucatán 1990	
Grupo de Edad	MUJERES
0 - 4 años	97.124
5 - 9 años	86.729
10 - 14 años	85.261
15 - 19 años	78.426
20 - 24 años	64.889
25 - 29 años	52.589
30 - 34 años	45.754
35 - 39 años	40.440
40 - 44 años	33.388
45 - 49 años	26.804
50 - 54 años	22.005
55 - 59 años	18.134
60 - 64 años	15.498
65 - 69 años	13.017
70 - 74 años	9.917
75 - 79 años	6.738
80 - 84 años	4.445
85 y más años	3.968
<b>Total</b>	<b>705.128</b>

Yucatán 2000	
Grupo de Edad	MUJERES
0 - 4 años	95.096
5 - 9 años	92.082
10 - 14 años	91.688
15 - 19 años	88.746
20 - 24 años	82.153
25 - 29 años	71.133
30 - 34 años	60.881
35 - 39 años	53.433
40 - 44 años	45.749
45 - 49 años	38.862
50 - 54 años	32.214
55 - 59 años	25.314
60 - 64 años	20.560
65 - 69 años	16.435
70 - 74 años	12.497
75 - 79 años	9.642
80 - 84 años	6.321
85 y más años	5.343
<b>Total</b>	<b>848.148</b>

Yucatán 1995	
Grupo de Edad	MUJERES
0 - 4 años	100.636
5 - 9 años	89.883
10 - 14 años	88.848
15 - 19 años	86.267
20 - 24 años	77.886
25 - 29 años	63.683
30 - 34 años	54.149
35 - 39 años	48.286
40 - 44 años	41.067
45 - 49 años	33.932
50 - 54 años	26.709
55 - 59 años	21.337
60 - 64 años	17.864
65 - 69 años	14.414
70 - 74 años	11.383
75 - 79 años	8.227
80 - 84 años	5.107
85 y más años	4.472
<b>Total</b>	<b>794.150</b>

Yucatán 2005	
Grupo de Edad	MUJERES
0 - 4 años	91.739
5 - 9 años	86.684
10 - 14 años	91.825
15 - 19 años	92.223
20 - 24 años	86.149
25 - 29 años	77.716
30 - 34 años	70.663
35 - 39 años	62.114
40 - 44 años	52.910
45 - 49 años	45.721
50 - 54 años	39.283
55 - 59 años	32.024
60 - 64 años	25.143
65 - 69 años	19.545
70 - 74 años	14.546
75 - 79 años	10.506
80 - 84 años	7.315
85 y más años	6.627
<b>Total</b>	<b>912.732</b>

## XXXII) Zacatecas

<b>Zacatecas 1990</b>	
<b>Grupo de Edad</b>	<b>MUJERES</b>
0 - 4 años	103.758
5 - 9 años	87.643
10 - 14 años	90.982
15 - 19 años	81.638
20 - 24 años	63.115
25 - 29 años	46.892
30 - 34 años	37.274
35 - 39 años	30.791
40 - 44 años	25.912
45 - 49 años	22.841
50 - 54 años	19.433
55 - 59 años	16.121
60 - 64 años	13.677
65 - 69 años	10.510
70 - 74 años	7.377
75 - 79 años	5.755
80 - 84 años	4.537
85 y más años	4.090
<b>Total</b>	<b>672.346</b>

<b>Zacatecas 2000</b>	
<b>Grupo de Edad</b>	<b>MUJERES</b>
0 - 4 años	94.097
5 - 9 años	81.501
10 - 14 años	83.711
15 - 19 años	77.402
20 - 24 años	66.538
25 - 29 años	56.619
30 - 34 años	49.585
35 - 39 años	42.823
40 - 44 años	34.472
45 - 49 años	27.456
50 - 54 años	22.981
55 - 59 años	19.772
60 - 64 años	17.210
65 - 69 años	14.257
70 - 74 años	10.956
75 - 79 años	7.833
80 - 84 años	4.426
85 y más años	5.326
<b>Total</b>	<b>716.965</b>

<b>Zacatecas 1995</b>	
<b>Grupo de Edad</b>	<b>MUJERES</b>
0 - 4 años	98.271
5 - 9 años	84.484
10 - 14 años	86.020
15 - 19 años	81.042
20 - 24 años	67.832
25 - 29 años	53.549
30 - 34 años	44.746
35 - 39 años	37.555
40 - 44 años	29.860
45 - 49 años	24.835
50 - 54 años	21.145
55 - 59 años	17.956
60 - 64 años	15.743
65 - 69 años	12.753
70 - 74 años	9.185
75 - 79 años	5.770
80 - 84 años	4.457
85 y más años	4.545
<b>Total</b>	<b>699.748</b>

<b>Zacatecas 2005</b>	
<b>Grupo de Edad</b>	<b>MUJERES</b>
0 - 4 años	88.300
5 - 9 años	73.963
10 - 14 años	77.554
15 - 19 años	74.341
20 - 24 años	63.909
25 - 29 años	55.837
30 - 34 años	52.462
35 - 39 años	47.971
40 - 44 años	40.920
45 - 49 años	33.431
50 - 54 años	26.481
55 - 59 años	21.813
60 - 64 años	19.247
65 - 69 años	16.032
70 - 74 años	12.459
75 - 79 años	9.087
80 - 84 años	6.271
85 y más años	5.502
<b>Total</b>	<b>725.579</b>

**ANEXO 4. Nacimientos femeninos, por grupos quinquenales de edad de la madre al nacimiento.**

**I) Aguascalientes**

<b>Aguascalientes 1990</b>	
<b>Grupo de Edad</b>	<b>MUJERES</b>
15 - 19 años	1.707
20 - 24 años	4.004
25 - 29 años	3.363
30 - 34 años	2.065
35 - 39 años	1.084
40 - 44 años	343
45 - 49 años	50
<b>TOTAL</b>	<b>12.616</b>

<b>Aguascalientes 1995</b>	
<b>Grupo de Edad</b>	<b>MUJERES</b>
15 - 19 años	1.831
20 - 24 años	4.009
25 - 29 años	3.559
30 - 34 años	2.314
35 - 39 años	1.092
40 - 44 años	342
45 - 49 años	60
<b>TOTAL</b>	<b>13.207</b>

<b>Aguascalientes 2000</b>	
<b>Grupo de Edad</b>	<b>MUJERES</b>
15 - 19 años	1.941
20 - 24 años	3.875
25 - 29 años	3.619
30 - 34 años	2.346
35 - 39 años	1.186
40 - 44 años	314
45 - 49 años	25
<b>TOTAL</b>	<b>13.306</b>

<b>Aguascalientes 2005</b>	
<b>Grupo de Edad</b>	<b>MUJERES</b>
15 - 19 años	2.267
20 - 24 años	3.895
25 - 29 años	3.588
30 - 34 años	2.445
35 - 39 años	1.178
40 - 44 años	297
45 - 49 años	21
<b>TOTAL</b>	<b>13.691</b>

**II) Baja California Sur**

<b>Baja California Sur 1990</b>	
<b>Grupo de Edad</b>	<b>MUJERES</b>
15 - 19 años	841
20 - 24 años	1.540
25 - 29 años	1.223
30 - 34 años	600
35 - 39 años	233
40 - 44 años	49
45 - 49 años	9
<b>TOTAL</b>	<b>4.495</b>

<b>Baja California Sur 1995</b>	
<b>Grupo de Edad</b>	<b>MUJERES</b>
15 - 19 años	823
20 - 24 años	1.587
25 - 29 años	1.225
30 - 34 años	733
35 - 39 años	241
40 - 44 años	63
45 - 49 años	5
<b>TOTAL</b>	<b>4.677</b>

<b>Baja California Sur 2000</b>	
<b>Grupo de Edad</b>	<b>MUJERES</b>
15 - 19 años	949
20 - 24 años	1.723
25 - 29 años	1.478
30 - 34 años	802
35 - 39 años	293
40 - 44 años	70
45 - 49 años	9
<b>TOTAL</b>	<b>5.324</b>

<b>Baja California Sur 2005</b>	
<b>Grupo de Edad</b>	<b>MUJERES</b>
15 - 19 años	994
20 - 24 años	1.617
25 - 29 años	1.485
30 - 34 años	895
35 - 39 años	349
40 - 44 años	68
45 - 49 años	7
<b>TOTAL</b>	<b>5.415</b>

## III) Baja California

Baja California 1990	
Grupo de Edad	MUJERES
15 - 19 años	4.723
20 - 24 años	7.971
25 - 29 años	6.121
30 - 34 años	3.360
35 - 39 años	1.402
40 - 44 años	333
45 - 49 años	59
<b>TOTAL</b>	<b>23.969</b>

Baja California 1995	
Grupo de Edad	MUJERES
15 - 19 años	4.580
20 - 24 años	8.958
25 - 29 años	7.063
30 - 34 años	4.069
35 - 39 años	1.618
40 - 44 años	378
45 - 49 años	58
<b>TOTAL</b>	<b>26.724</b>

Baja California 2000	
Grupo de Edad	MUJERES
15 - 19 años	5.222
20 - 24 años	9.301
25 - 29 años	7.928
30 - 34 años	4.447
35 - 39 años	1.759
40 - 44 años	404
45 - 49 años	49
<b>TOTAL</b>	<b>29.110</b>

Baja California 2005	
Grupo de Edad	MUJERES
15 - 19 años	5.641
20 - 24 años	9.178
25 - 29 años	7.421
30 - 34 años	4.761
35 - 39 años	1.953
40 - 44 años	437
45 - 49 años	42
<b>TOTAL</b>	<b>29.433</b>

## IV) Campeche

Campeche 1990	
Grupo de Edad	MUJERES
15 - 19 años	1.745
20 - 24 años	2.674
25 - 29 años	1.945
30 - 34 años	1.024
35 - 39 años	562
40 - 44 años	163
45 - 49 años	30
<b>TOTAL</b>	<b>8.143</b>

Campeche 1995	
Grupo de Edad	MUJERES
15 - 19 años	1.673
20 - 24 años	2.684
25 - 29 años	1.993
30 - 34 años	1.045
35 - 39 años	564
40 - 44 años	172
45 - 49 años	59
<b>TOTAL</b>	<b>8.190</b>

Campeche 2000	
Grupo de Edad	MUJERES
15 - 19 años	1.841
20 - 24 años	2.860
25 - 29 años	2.092
30 - 34 años	1.190
35 - 39 años	580
40 - 44 años	181
45 - 49 años	53
<b>TOTAL</b>	<b>8.797</b>

Campeche 2005	
Grupo de Edad	MUJERES
15 - 19 años	1.693
20 - 24 años	2.636
25 - 29 años	2.004
30 - 34 años	1.192
35 - 39 años	478
40 - 44 años	129
45 - 49 años	28
<b>TOTAL</b>	<b>8.160</b>

## V) Chiapas

Chiapas 1990	
Grupo de Edad	MUJERES
15 - 19 años	15.108
20 - 24 años	20.566
25 - 29 años	15.890
30 - 34 años	9.344
35 - 39 años	5.310
40 - 44 años	1.965
45 - 49 años	571
<b>TOTAL</b>	<b>68.754</b>

Chiapas 1995	
Grupo de Edad	MUJERES
15 - 19 años	11.303
20 - 24 años	18.275
25 - 29 años	13.864
30 - 34 años	8.871
35 - 39 años	4.974
40 - 44 años	1.819
45 - 49 años	572
<b>TOTAL</b>	<b>59.678</b>

Chiapas 2000	
Grupo de Edad	MUJERES
15 - 19 años	11.551
20 - 24 años	17.711
25 - 29 años	13.878
30 - 34 años	8.456
35 - 39 años	4.660
40 - 44 años	1.785
45 - 49 años	573
<b>TOTAL</b>	<b>58.614</b>

Chiapas 2005	
Grupo de Edad	MUJERES
15 - 19 años	12.199
20 - 24 años	19.600
25 - 29 años	14.917
30 - 34 años	9.520
35 - 39 años	4.937
40 - 44 años	1.928
45 - 49 años	508
<b>TOTAL</b>	<b>63.609</b>

## VI) Chihuahua

Chihuahua 1990	
Grupo de Edad	MUJERES
15 - 19 años	6.800
20 - 24 años	11.314
25 - 29 años	8.503
30 - 34 años	4.527
35 - 39 años	1.810
40 - 44 años	512
45 - 49 años	89
<b>TOTAL</b>	<b>33.555</b>

Chihuahua 1995	
Grupo de Edad	MUJERES
15 - 19 años	6.440
20 - 24 años	11.686
25 - 29 años	9.002
30 - 34 años	5.147
35 - 39 años	2.110
40 - 44 años	499
45 - 49 años	158
<b>TOTAL</b>	<b>35.042</b>

Chihuahua 2000	
Grupo de Edad	MUJERES
15 - 19 años	8.177
20 - 24 años	12.605
25 - 29 años	10.540
30 - 34 años	6.071
35 - 39 años	2.640
40 - 44 años	675
45 - 49 años	204
<b>TOTAL</b>	<b>40.912</b>

Chihuahua 2005	
Grupo de Edad	MUJERES
15 - 19 años	7.493
20 - 24 años	11.129
25 - 29 años	9.116
30 - 34 años	6.005
35 - 39 años	2.647
40 - 44 años	618
45 - 49 años	146
<b>TOTAL</b>	<b>37.154</b>

## VII) Coahuila de Zaragoza

Coahuila de Zaragoza 1990	
Grupo de Edad	MUJERES
15 - 19 años	5.683
20 - 24 años	10.150
25 - 29 años	7.702
30 - 34 años	3.937
35 - 39 años	1.524
40 - 44 años	473
45 - 49 años	127
<b>TOTAL</b>	<b>29.596</b>

Coahuila de Zaragoza 1995	
Grupo de Edad	MUJERES
15 - 19 años	5.104
20 - 24 años	9.819
25 - 29 años	7.724
30 - 34 años	4.116
35 - 39 años	1.491
40 - 44 años	319
45 - 49 años	61
<b>TOTAL</b>	<b>28.634</b>

Coahuila de Zaragoza 2000	
Grupo de Edad	MUJERES
15 - 19 años	5.612
20 - 24 años	9.610
25 - 29 años	8.328
30 - 34 años	4.549
35 - 39 años	1.620
40 - 44 años	308
45 - 49 años	30
<b>TOTAL</b>	<b>30.057</b>

Coahuila de Zaragoza 2005	
Grupo de Edad	MUJERES
15 - 19 años	5.158
20 - 24 años	7.933
25 - 29 años	7.567
30 - 34 años	4.675
35 - 39 años	1.631
40 - 44 años	298
45 - 49 años	27
<b>TOTAL</b>	<b>27.289</b>

## VIII) Colima

Colima 1990	
Grupo de Edad	MUJERES
15 - 19 años	1.303
20 - 24 años	2.168
25 - 29 años	1.753
30 - 34 años	927
35 - 39 años	433
40 - 44 años	125
45 - 49 años	20
<b>TOTAL</b>	<b>6.729</b>

Colima 1995	
Grupo de Edad	MUJERES
15 - 19 años	1.244
20 - 24 años	2.280
25 - 29 años	1.699
30 - 34 años	963
35 - 39 años	467
40 - 44 años	104
45 - 49 años	19
<b>TOTAL</b>	<b>6.776</b>

Colima 2000	
Grupo de Edad	MUJERES
15 - 19 años	1.220
20 - 24 años	1.961
25 - 29 años	1.659
30 - 34 años	926
35 - 39 años	436
40 - 44 años	79
45 - 49 años	10
<b>TOTAL</b>	<b>6.291</b>

Colima 2005	
Grupo de Edad	MUJERES
15 - 19 años	1.225
20 - 24 años	1.873
25 - 29 años	1.514
30 - 34 años	1.028
35 - 39 años	449
40 - 44 años	90
45 - 49 años	9
<b>TOTAL</b>	<b>6.188</b>

## IX) Distrito Federal

Distrito Federal 1990	
Grupo de Edad	MUJERES
15 - 19 años	21.279
20 - 24 años	43.603
25 - 29 años	37.970
30 - 34 años	21.754
35 - 39 años	8.613
40 - 44 años	1.851
45 - 49 años	280
<b>TOTAL</b>	<b>135.350</b>

Distrito Federal 1995	
Grupo de Edad	MUJERES
15 - 19 años	16.608
20 - 24 años	37.435
25 - 29 años	33.366
30 - 34 años	20.831
35 - 39 años	8.691
40 - 44 años	1.820
45 - 49 años	249
<b>TOTAL</b>	<b>119.000</b>

Distrito Federal 2000	
Grupo de Edad	MUJERES
15 - 19 años	14.963
20 - 24 años	30.511
25 - 29 años	31.552
30 - 34 años	20.943
35 - 39 años	9.002
40 - 44 años	1.894
45 - 49 años	217
<b>TOTAL</b>	<b>109.082</b>

Distrito Federal 2005	
Grupo de Edad	MUJERES
15 - 19 años	15.825
20 - 24 años	28.424
25 - 29 años	26.084
30 - 34 años	21.133
35 - 39 años	9.584
40 - 44 años	2.013
45 - 49 años	149
<b>TOTAL</b>	<b>103.212</b>

## X) Durango

Durango 1990	
Grupo de Edad	MUJERES
15 - 19 años	3.851
20 - 24 años	6.601
25 - 29 años	5.218
30 - 34 años	3.019
35 - 39 años	1.505
40 - 44 años	550
45 - 49 años	120
<b>TOTAL</b>	<b>20.864</b>

Durango 1995	
Grupo de Edad	MUJERES
15 - 19 años	3.808
20 - 24 años	6.787
25 - 29 años	5.251
30 - 34 años	3.126
35 - 39 años	1.567
40 - 44 años	504
45 - 49 años	182
<b>TOTAL</b>	<b>21.225</b>

Durango 2000	
Grupo de Edad	MUJERES
15 - 19 años	3.732
20 - 24 años	6.294
25 - 29 años	5.032
30 - 34 años	3.066
35 - 39 años	1.428
40 - 44 años	393
45 - 49 años	106
<b>TOTAL</b>	<b>20.051</b>

Durango 2005	
Grupo de Edad	MUJERES
15 - 19 años	3.444
20 - 24 años	5.295
25 - 29 años	4.478
30 - 34 años	2.922
35 - 39 años	1.254
40 - 44 años	341
45 - 49 años	60
<b>TOTAL</b>	<b>17.794</b>



## XI) Guanajuato

Guanajuato 1990	
Grupo de Edad	MUJERES
15 - 19 años	8.823
20 - 24 años	19.377
25 - 29 años	16.482
30 - 34 años	10.543
35 - 39 años	5.981
40 - 44 años	2.007
45 - 49 años	311
<b>TOTAL</b>	<b>63.524</b>

Guanajuato 1995	
Grupo de Edad	MUJERES
15 - 19 años	8.228
20 - 24 años	19.522
25 - 29 años	16.749
30 - 34 años	11.129
35 - 39 años	6.120
40 - 44 años	2.088
45 - 49 años	294
<b>TOTAL</b>	<b>64.130</b>

Guanajuato 2000	
Grupo de Edad	MUJERES
15 - 19 años	8.828
20 - 24 años	18.684
25 - 29 años	16.525
30 - 34 años	11.050
35 - 39 años	5.640
40 - 44 años	1.783
45 - 49 años	281
<b>TOTAL</b>	<b>62.791</b>

Guanajuato 2005	
Grupo de Edad	MUJERES
15 - 19 años	9.517
20 - 24 años	17.837
25 - 29 años	15.962
30 - 34 años	10.885
35 - 39 años	5.348
40 - 44 años	1.575
45 - 49 años	193
<b>TOTAL</b>	<b>61.317</b>

## XII) Guerrero

Guerrero 1990	
Grupo de Edad	MUJERES
15 - 19 años	9.301
20 - 24 años	13.872
25 - 29 años	10.460
30 - 34 años	6.094
35 - 39 años	3.713
40 - 44 años	1.280
45 - 49 años	360
<b>TOTAL</b>	<b>45.080</b>

Guerrero 1995	
Grupo de Edad	MUJERES
15 - 19 años	12.635
20 - 24 años	19.818
25 - 29 años	14.923
30 - 34 años	9.910
35 - 39 años	5.604
40 - 44 años	2.012
45 - 49 años	781
<b>TOTAL</b>	<b>65.683</b>

Guerrero 2000	
Grupo de Edad	MUJERES
15 - 19 años	13.702
20 - 24 años	19.827
25 - 29 años	15.281
30 - 34 años	10.101
35 - 39 años	5.663
40 - 44 años	2.217
45 - 49 años	888
<b>TOTAL</b>	<b>67.679</b>

Guerrero 2005	
Grupo de Edad	MUJERES
15 - 19 años	8.931
20 - 24 años	13.430
25 - 29 años	10.669
30 - 34 años	6.862
35 - 39 años	3.569
40 - 44 años	1.278
45 - 49 años	456
<b>TOTAL</b>	<b>45.195</b>

## XIII) Hidalgo

Hidalgo 1990	
Grupo de Edad	MUJERES
15 - 19 años	5.964
20 - 24 años	9.942
25 - 29 años	7.295
30 - 34 años	4.092
35 - 39 años	2.077
40 - 44 años	638
45 - 49 años	144
<b>TOTAL</b>	<b>30.152</b>

Hidalgo 1995	
Grupo de Edad	MUJERES
15 - 19 años	5.447
20 - 24 años	10.300
25 - 29 años	7.636
30 - 34 años	4.495
35 - 39 años	2.155
40 - 44 años	696
45 - 49 años	204
<b>TOTAL</b>	<b>30.933</b>

Hidalgo 2000	
Grupo de Edad	MUJERES
15 - 19 años	5.627
20 - 24 años	10.139
25 - 29 años	7.985
30 - 34 años	4.669
35 - 39 años	2.141
40 - 44 años	607
45 - 49 años	141
<b>TOTAL</b>	<b>31.309</b>

Hidalgo 2005	
Grupo de Edad	MUJERES
15 - 19 años	5.166
20 - 24 años	9.245
25 - 29 años	7.375
30 - 34 años	4.754
35 - 39 años	1.944
40 - 44 años	500
45 - 49 años	53
<b>TOTAL</b>	<b>29.037</b>

## XIV) Jalisco

Jalisco 1990	
Grupo de Edad	MUJERES
15 - 19 años	11.915
20 - 24 años	25.484
25 - 29 años	21.792
30 - 34 años	13.705
35 - 39 años	7.146
40 - 44 años	2.245
45 - 49 años	331
<b>TOTAL</b>	<b>82.618</b>

Jalisco 1995	
Grupo de Edad	MUJERES
15 - 19 años	11.138
20 - 24 años	25.167
25 - 29 años	21.796
30 - 34 años	13.719
35 - 39 años	6.782
40 - 44 años	1.926
45 - 49 años	300
<b>TOTAL</b>	<b>80.828</b>

Jalisco 2000	
Grupo de Edad	MUJERES
15 - 19 años	12.115
20 - 24 años	24.028
25 - 29 años	22.027
30 - 34 años	13.902
35 - 39 años	6.593
40 - 44 años	1.771
45 - 49 años	243
<b>TOTAL</b>	<b>80.679</b>

Jalisco 2005	
Grupo de Edad	MUJERES
15 - 19 años	11.455
20 - 24 años	22.049
25 - 29 años	19.278
30 - 34 años	13.417
35 - 39 años	6.339
40 - 44 años	1.528
45 - 49 años	184
<b>TOTAL</b>	<b>74.250</b>

## XV) México

México 1990	
Grupo de Edad	MUJERES
15 - 19 años	25.103
20 - 24 años	44.718
25 - 29 años	32.454
30 - 34 años	17.959
35 - 39 años	8.828
40 - 44 años	2.795
45 - 49 años	543
<b>TOTAL</b>	<b>132.400</b>

México 1995	
Grupo de Edad	MUJERES
15 - 19 años	22.385
20 - 24 años	44.522
25 - 29 años	33.346
30 - 34 años	18.876
35 - 39 años	8.767
40 - 44 años	2.562
45 - 49 años	476
<b>TOTAL</b>	<b>130.934</b>

México 2000	
Grupo de Edad	MUJERES
15 - 19 años	23.926
20 - 24 años	44.801
25 - 29 años	38.007
30 - 34 años	21.575
35 - 39 años	9.826
40 - 44 años	2.571
45 - 49 años	376
<b>TOTAL</b>	<b>141.082</b>

México 2005	
Grupo de Edad	MUJERES
15 - 19 años	22.550
20 - 24 años	43.013
25 - 29 años	35.482
30 - 34 años	23.415
35 - 39 años	9.905
40 - 44 años	2.386
45 - 49 años	246
<b>TOTAL</b>	<b>136.997</b>

## XVI) Michoacán de Ocampo

Michoacán de Ocampo 1990	
Grupo de Edad	MUJERES
15 - 19 años	10.714
20 - 24 años	19.431
25 - 29 años	15.720
30 - 34 años	10.007
35 - 39 años	5.849
40 - 44 años	2.018
45 - 49 años	362
<b>TOTAL</b>	<b>64.101</b>

Michoacán de Ocampo 1995	
Grupo de Edad	MUJERES
15 - 19 años	9.769
20 - 24 años	18.984
25 - 29 años	15.358
30 - 34 años	10.173
35 - 39 años	5.795
40 - 44 años	2.056
45 - 49 años	446
<b>TOTAL</b>	<b>62.581</b>

Michoacán de Ocampo 2000	
Grupo de Edad	MUJERES
15 - 19 años	9.112
20 - 24 años	16.435
25 - 29 años	14.010
30 - 34 años	8.924
35 - 39 años	4.770
40 - 44 años	1.582
45 - 49 años	243
<b>TOTAL</b>	<b>55.076</b>

Michoacán de Ocampo 2005	
Grupo de Edad	MUJERES
15 - 19 años	7.993
20 - 24 años	13.358
25 - 29 años	11.581
30 - 34 años	7.929
35 - 39 años	3.944
40 - 44 años	1.106
45 - 49 años	194
<b>TOTAL</b>	<b>46.105</b>

## XVII) Morelos

Morelos 1990	
Grupo de Edad	MUJERES
15 - 19 años	3.178
20 - 24 años	6.130
25 - 29 años	4.440
30 - 34 años	2.548
35 - 39 años	1.169
40 - 44 años	396
45 - 49 años	105
<b>TOTAL</b>	<b>17.966</b>

Morelos 1995	
Grupo de Edad	MUJERES
15 - 19 años	2.698
20 - 24 años	5.482
25 - 29 años	4.438
30 - 34 años	2.541
35 - 39 años	1.153
40 - 44 años	323
45 - 49 años	70
<b>TOTAL</b>	<b>16.705</b>

Morelos 2000	
Grupo de Edad	MUJERES
15 - 19 años	3.048
20 - 24 años	5.796
25 - 29 años	4.951
30 - 34 años	2.896
35 - 39 años	1.320
40 - 44 años	343
45 - 49 años	71
<b>TOTAL</b>	<b>18.425</b>

Morelos 2005	
Grupo de Edad	MUJERES
15 - 19 años	3.008
20 - 24 años	5.335
25 - 29 años	4.424
30 - 34 años	2.848
35 - 39 años	1.324
40 - 44 años	322
45 - 49 años	37
<b>TOTAL</b>	<b>17.298</b>

## XVIII) Nayarit

Nayarit 1990	
Grupo de Edad	MUJERES
15 - 19 años	2.329
20 - 24 años	3.632
25 - 29 años	2.827
30 - 34 años	1.696
35 - 39 años	844
40 - 44 años	280
45 - 49 años	58
<b>TOTAL</b>	<b>11.666</b>

Nayarit 1995	
Grupo de Edad	MUJERES
15 - 19 años	2.483
20 - 24 años	3.746
25 - 29 años	2.840
30 - 34 años	1.776
35 - 39 años	849
40 - 44 años	260
45 - 49 años	87
<b>TOTAL</b>	<b>12.041</b>

Nayarit 2000	
Grupo de Edad	MUJERES
15 - 19 años	2.275
20 - 24 años	3.552
25 - 29 años	2.865
30 - 34 años	1.690
35 - 39 años	766
40 - 44 años	232
45 - 49 años	66
<b>TOTAL</b>	<b>11.446</b>

Nayarit 2005	
Grupo de Edad	MUJERES
15 - 19 años	2.010
20 - 24 años	2.790
25 - 29 años	2.384
30 - 34 años	1.556
35 - 39 años	634
40 - 44 años	144
45 - 49 años	28
<b>TOTAL</b>	<b>9.546</b>

## XIX) Nuevo León

Nuevo León 1990	
Grupo de Edad	MUJERES
15 - 19 años	6.379
20 - 24 años	13.359
25 - 29 años	11.292
30 - 34 años	6.077
35 - 39 años	2.072
40 - 44 años	390
45 - 49 años	40
<b>TOTAL</b>	<b>39.609</b>

Nuevo León 1995	
Grupo de Edad	MUJERES
15 - 19 años	6.049
20 - 24 años	13.415
25 - 29 años	12.237
30 - 34 años	6.828
35 - 39 años	2.436
40 - 44 años	409
45 - 49 años	54
<b>TOTAL</b>	<b>41.428</b>

Nuevo León 2000	
Grupo de Edad	MUJERES
15 - 19 años	6.638
20 - 24 años	13.049
25 - 29 años	13.699
30 - 34 años	8.430
35 - 39 años	3.009
40 - 44 años	488
45 - 49 años	40
<b>TOTAL</b>	<b>45.353</b>

Nuevo León 2005	
Grupo de Edad	MUJERES
15 - 19 años	6.304
20 - 24 años	11.485
25 - 29 años	11.768
30 - 34 años	8.905
35 - 39 años	3.416
40 - 44 años	610
45 - 49 años	36
<b>TOTAL</b>	<b>42.524</b>

## XX) Oaxaca

Oaxaca 1990	
Grupo de Edad	MUJERES
15 - 19 años	9.398
20 - 24 años	15.084
25 - 29 años	12.233
30 - 34 años	7.652
35 - 39 años	4.660
40 - 44 años	1.661
45 - 49 años	370
<b>TOTAL</b>	<b>51.058</b>

Oaxaca 1995	
Grupo de Edad	MUJERES
15 - 19 años	9.092
20 - 24 años	15.943
25 - 29 años	12.505
30 - 34 años	8.668
35 - 39 años	5.183
40 - 44 años	2.008
45 - 49 años	469
<b>TOTAL</b>	<b>53.868</b>

Oaxaca 2000	
Grupo de Edad	MUJERES
15 - 19 años	9.392
20 - 24 años	15.470
25 - 29 años	12.394
30 - 34 años	7.913
35 - 39 años	4.501
40 - 44 años	1.662
45 - 49 años	445
<b>TOTAL</b>	<b>51.777</b>

Oaxaca 2005	
Grupo de Edad	MUJERES
15 - 19 años	8.139
20 - 24 años	13.888
25 - 29 años	11.436
30 - 34 años	7.680
35 - 39 años	3.814
40 - 44 años	1.366
45 - 49 años	285
<b>TOTAL</b>	<b>46.608</b>

## XXI) Puebla

Puebla 1990	
Grupo de Edad	MUJERES
15 - 19 años	13.557
20 - 24 años	24.202
25 - 29 años	18.246
30 - 34 años	11.273
35 - 39 años	6.491
40 - 44 años	2.213
45 - 49 años	436
<b>TOTAL</b>	<b>76.418</b>

Puebla 1995	
Grupo de Edad	MUJERES
15 - 19 años	11.260
20 - 24 años	21.848
25 - 29 años	16.885
30 - 34 años	10.406
35 - 39 años	5.409
40 - 44 años	1.890
45 - 49 años	463
<b>TOTAL</b>	<b>68.161</b>

Puebla 2000	
Grupo de Edad	MUJERES
15 - 19 años	13.325
20 - 24 años	24.173
25 - 29 años	19.404
30 - 34 años	12.052
35 - 39 años	6.229
40 - 44 años	2.121
45 - 49 años	465
<b>TOTAL</b>	<b>77.769</b>

Puebla 2005	
Grupo de Edad	MUJERES
15 - 19 años	12.560
20 - 24 años	23.355
25 - 29 años	19.237
30 - 34 años	12.173
35 - 39 años	5.789
40 - 44 años	1.639
45 - 49 años	363
<b>TOTAL</b>	<b>75.116</b>

## XXII) Querétaro de Arteaga

Querétaro de Arteaga 1990	
Grupo de Edad	MUJERES
15 - 19 años	2.981
20 - 24 años	6.080
25 - 29 años	4.971
30 - 34 años	2.927
35 - 39 años	1.563
40 - 44 años	508
45 - 49 años	125
<b>TOTAL</b>	<b>19.155</b>

Querétaro de Arteaga 1995	
Grupo de Edad	MUJERES
15 - 19 años	2.995
20 - 24 años	6.319
25 - 29 años	5.280
30 - 34 años	3.178
35 - 39 años	1.688
40 - 44 años	564
45 - 49 años	109
<b>TOTAL</b>	<b>20.133</b>

Querétaro de Arteaga 2000	
Grupo de Edad	MUJERES
15 - 19 años	2.981
20 - 24 años	6.032
25 - 29 años	5.282
30 - 34 años	3.364
35 - 39 años	1.718
40 - 44 años	487
45 - 49 años	61
<b>TOTAL</b>	<b>19.925</b>

Querétaro de Arteaga 2005	
Grupo de Edad	MUJERES
15 - 19 años	3.237
20 - 24 años	6.041
25 - 29 años	5.315
30 - 34 años	3.768
35 - 39 años	1.680
40 - 44 años	428
45 - 49 años	57
<b>TOTAL</b>	<b>20.526</b>

## XXIII) Quintana Roo

Quintana Roo 1990	
Grupo de Edad	MUJERES
15 - 19 años	2.016
20 - 24 años	3.106
25 - 29 años	2.148
30 - 34 años	1.166
35 - 39 años	656
40 - 44 años	159
45 - 49 años	24
<b>TOTAL</b>	<b>9.275</b>

Quintana Roo 1995	
Grupo de Edad	MUJERES
15 - 19 años	1.826
20 - 24 años	3.233
25 - 29 años	2.474
30 - 34 años	1.313
35 - 39 años	554
40 - 44 años	179
45 - 49 años	47
<b>TOTAL</b>	<b>9.626</b>

Quintana Roo 2000	
Grupo de Edad	MUJERES
15 - 19 años	2.222
20 - 24 años	4.121
25 - 29 años	3.258
30 - 34 años	1.765
35 - 39 años	769
40 - 44 años	175
45 - 49 años	36
<b>TOTAL</b>	<b>12.346</b>

Quintana Roo 2005	
Grupo de Edad	MUJERES
15 - 19 años	2.127
20 - 24 años	3.777
25 - 29 años	3.093
30 - 34 años	1.921
35 - 39 años	766
40 - 44 años	190
45 - 49 años	20
<b>TOTAL</b>	<b>11.894</b>

## XXIV) San Luis Potosí

San Luis Potosí 1990	
Grupo de Edad	MUJERES
15 - 19 años	5.421
20 - 24 años	9.565
25 - 29 años	8.063
30 - 34 años	5.005
35 - 39 años	2.646
40 - 44 años	937
45 - 49 años	152
<b>TOTAL</b>	<b>31.789</b>

San Luis Potosí 1995	
Grupo de Edad	MUJERES
15 - 19 años	5.060
20 - 24 años	9.523
25 - 29 años	8.033
30 - 34 años	5.454
35 - 39 años	2.931
40 - 44 años	972
45 - 49 años	189
<b>TOTAL</b>	<b>32.162</b>

San Luis Potosí 2000	
Grupo de Edad	MUJERES
15 - 19 años	4.986
20 - 24 años	8.931
25 - 29 años	7.783
30 - 34 años	5.196
35 - 39 años	2.780
40 - 44 años	883
45 - 49 años	130
<b>TOTAL</b>	<b>30.689</b>

San Luis Potosí 2005	
Grupo de Edad	MUJERES
15 - 19 años	4.612
20 - 24 años	8.036
25 - 29 años	6.820
30 - 34 años	4.921
35 - 39 años	2.429
40 - 44 años	655
45 - 49 años	89
<b>TOTAL</b>	<b>27.562</b>

## XXV) Sinaloa

Sinaloa 1990	
Grupo de Edad	MUJERES
15 - 19 años	5.768
20 - 24 años	10.478
25 - 29 años	8.462
30 - 34 años	4.563
35 - 39 años	1.971
40 - 44 años	578
45 - 49 años	149
<b>TOTAL</b>	<b>31.969</b>

Sinaloa 1995	
Grupo de Edad	MUJERES
15 - 19 años	6.077
20 - 24 años	11.412
25 - 29 años	9.131
30 - 34 años	5.114
35 - 39 años	2.165
40 - 44 años	586
45 - 49 años	228
<b>TOTAL</b>	<b>34.713</b>

Sinaloa 2000	
Grupo de Edad	MUJERES
15 - 19 años	5.773
20 - 24 años	9.819
25 - 29 años	9.037
30 - 34 años	5.015
35 - 39 años	2.066
40 - 44 años	540
45 - 49 años	151
<b>TOTAL</b>	<b>32.401</b>

Sinaloa 2005	
Grupo de Edad	MUJERES
15 - 19 años	5.450
20 - 24 años	8.473
25 - 29 años	7.655
30 - 34 años	5.105
35 - 39 años	2.034
40 - 44 años	482
45 - 49 años	210
<b>TOTAL</b>	<b>29.409</b>

## XXVI) Sonora

Sonora 1990	
Grupo de Edad	MUJERES
15 - 19 años	4.736
20 - 24 años	8.457
25 - 29 años	6.805
30 - 34 años	3.838
35 - 39 años	1.463
40 - 44 años	293
45 - 49 años	48
<b>TOTAL</b>	<b>25.640</b>

Sonora 1995	
Grupo de Edad	MUJERES
15 - 19 años	4.668
20 - 24 años	8.880
25 - 29 años	7.362
30 - 34 años	4.288
35 - 39 años	1.746
40 - 44 años	335
45 - 49 años	95
<b>TOTAL</b>	<b>27.374</b>

Sonora 2000	
Grupo de Edad	MUJERES
15 - 19 años	4.929
20 - 24 años	8.570
25 - 29 años	7.663
30 - 34 años	4.344
35 - 39 años	1.772
40 - 44 años	446
45 - 49 años	64
<b>TOTAL</b>	<b>27.788</b>

Sonora 2005	
Grupo de Edad	MUJERES
15 - 19 años	4.908
20 - 24 años	7.596
25 - 29 años	6.700
30 - 34 años	4.463
35 - 39 años	1.701
40 - 44 años	356
45 - 49 años	41
<b>TOTAL</b>	<b>25.765</b>



## XXVII) Tabasco

Tabasco 1990	
Grupo de Edad	MUJERES
15 - 19 años	5.671
20 - 24 años	8.459
25 - 29 años	6.124
30 - 34 años	3.192
35 - 39 años	1.725
40 - 44 años	594
45 - 49 años	207
<b>TOTAL</b>	<b>25.972</b>

Tabasco 1995	
Grupo de Edad	MUJERES
15 - 19 años	5.346
20 - 24 años	8.793
25 - 29 años	6.264
30 - 34 años	3.625
35 - 39 años	1.811
40 - 44 años	677
45 - 49 años	307
<b>TOTAL</b>	<b>26.823</b>

Tabasco 2000	
Grupo de Edad	MUJERES
15 - 19 años	5.072
20 - 24 años	8.292
25 - 29 años	6.194
30 - 34 años	3.405
35 - 39 años	1.610
40 - 44 años	541
45 - 49 años	133
<b>TOTAL</b>	<b>25.247</b>

Tabasco 2005	
Grupo de Edad	MUJERES
15 - 19 años	4.618
20 - 24 años	7.820
25 - 29 años	6.338
30 - 34 años	3.816
35 - 39 años	1.648
40 - 44 años	475
45 - 49 años	125
<b>TOTAL</b>	<b>24.840</b>

## XXVIII) Tamaulipas

Tamaulipas 1990	
Grupo de Edad	MUJERES
15 - 19 años	6.154
20 - 24 años	11.179
25 - 29 años	8.774
30 - 34 años	4.865
35 - 39 años	1.999
40 - 44 años	612
45 - 49 años	120
<b>TOTAL</b>	<b>33.703</b>

Tamaulipas 1995	
Grupo de Edad	MUJERES
15 - 19 años	5.645
20 - 24 años	11.328
25 - 29 años	9.510
30 - 34 años	5.502
35 - 39 años	2.238
40 - 44 años	558
45 - 49 años	120
<b>TOTAL</b>	<b>34.901</b>

Tamaulipas 2000	
Grupo de Edad	MUJERES
15 - 19 años	5.706
20 - 24 años	10.981
25 - 29 años	9.958
30 - 34 años	5.773
35 - 39 años	2.322
40 - 44 años	513
45 - 49 años	100
<b>TOTAL</b>	<b>35.353</b>

Tamaulipas 2005	
Grupo de Edad	MUJERES
15 - 19 años	5.966
20 - 24 años	10.772
25 - 29 años	9.266
30 - 34 años	6.024
35 - 39 años	2.507
40 - 44 años	546
45 - 49 años	55
<b>TOTAL</b>	<b>35.136</b>

**XXIX) Tlaxcala**

<b>Tlaxcala 1990</b>	
<b>Grupo de Edad</b>	<b>MUJERES</b>
15 - 19 años	2.261
20 - 24 años	4.195
25 - 29 años	3.154
30 - 34 años	1.703
35 - 39 años	820
40 - 44 años	289
45 - 49 años	50
<b>TOTAL</b>	<b>12.472</b>

<b>Tlaxcala 1995</b>	
<b>Grupo de Edad</b>	<b>MUJERES</b>
15 - 19 años	2.275
20 - 24 años	4.326
25 - 29 años	3.283
30 - 34 años	1.849
35 - 39 años	907
40 - 44 años	251
45 - 49 años	43
<b>TOTAL</b>	<b>12.934</b>

<b>Tlaxcala 2000</b>	
<b>Grupo de Edad</b>	<b>MUJERES</b>
15 - 19 años	2.407
20 - 24 años	4.465
25 - 29 años	3.633
30 - 34 años	2.067
35 - 39 años	863
40 - 44 años	253
45 - 49 años	61
<b>TOTAL</b>	<b>13.749</b>

<b>Tlaxcala 2005</b>	
<b>Grupo de Edad</b>	<b>MUJERES</b>
15 - 19 años	2.105
20 - 24 años	3.836
25 - 29 años	3.079
30 - 34 años	1.901
35 - 39 años	829
40 - 44 años	188
45 - 49 años	26
<b>TOTAL</b>	<b>11.964</b>

**XXX) Veracruz de Ignacio de la Llave**

<b>Veracruz de Ignacio de la Llave 1990</b>	
<b>Grupo de Edad</b>	<b>MUJERES</b>
15 - 19 años	18.257
20 - 24 años	28.922
25 - 29 años	21.433
30 - 34 años	12.677
35 - 39 años	6.752
40 - 44 años	2.293
45 - 49 años	549
<b>TOTAL</b>	<b>90.883</b>

<b>Veracruz de Ignacio de la Llave 1995</b>	
<b>Grupo de Edad</b>	<b>MUJERES</b>
15 - 19 años	17.946
20 - 24 años	31.924
25 - 29 años	24.660
30 - 34 años	15.000
35 - 39 años	8.045
40 - 44 años	2.808
45 - 49 años	714
<b>TOTAL</b>	<b>101.097</b>

<b>Veracruz de Ignacio de la Llave 2000</b>	
<b>Grupo de Edad</b>	<b>MUJERES</b>
15 - 19 años	16.120
20 - 24 años	26.899
25 - 29 años	21.335
30 - 34 años	13.245
35 - 39 años	6.494
40 - 44 años	2.037
45 - 49 años	471
<b>TOTAL</b>	<b>86.601</b>

<b>Veracruz de Ignacio de la Llave 2005</b>	
<b>Grupo de Edad</b>	<b>MUJERES</b>
15 - 19 años	14.721
20 - 24 años	24.234
25 - 29 años	19.086
30 - 34 años	12.703
35 - 39 años	6.219
40 - 44 años	1.820
45 - 49 años	306
<b>TOTAL</b>	<b>79.089</b>

## XXXI) Yucatán

Yucatán 1990	
Grupo de Edad	MUJERES
15 - 19 años	3.060
20 - 24 años	6.305
25 - 29 años	5.291
30 - 34 años	3.079
35 - 39 años	1.789
40 - 44 años	501
45 - 49 años	67
<b>TOTAL</b>	<b>20.092</b>

Yucatán 1995	
Grupo de Edad	MUJERES
15 - 19 años	2.862
20 - 24 años	6.347
25 - 29 años	5.182
30 - 34 años	3.228
35 - 39 años	1.555
40 - 44 años	491
45 - 49 años	73
<b>TOTAL</b>	<b>19.738</b>

Yucatán 2000	
Grupo de Edad	MUJERES
15 - 19 años	3.108
20 - 24 años	6.193
25 - 29 años	5.454
30 - 34 años	3.099
35 - 39 años	1.539
40 - 44 años	485
45 - 49 años	51
<b>TOTAL</b>	<b>19.929</b>

Yucatán 2005	
Grupo de Edad	MUJERES
15 - 19 años	2.888
20 - 24 años	5.453
25 - 29 años	4.825
30 - 34 años	3.053
35 - 39 años	1.283
40 - 44 años	314
45 - 49 años	38
<b>TOTAL</b>	<b>17.854</b>

## XXXII) Zacatecas

Zacatecas 1990	
Grupo de Edad	MUJERES
15 - 19 años	2.758
20 - 24 años	5.994
25 - 29 años	4.598
30 - 34 años	2.961
35 - 39 años	1.620
40 - 44 años	635
45 - 49 años	122
<b>TOTAL</b>	<b>18.688</b>

Zacatecas 1995	
Grupo de Edad	MUJERES
15 - 19 años	2.765
20 - 24 años	5.719
25 - 29 años	4.823
30 - 34 años	3.004
35 - 39 años	1.648
40 - 44 años	534
45 - 49 años	123
<b>TOTAL</b>	<b>18.616</b>

Zacatecas 2000	
Grupo de Edad	MUJERES
15 - 19 años	2.726
20 - 24 años	5.198
25 - 29 años	4.356
30 - 34 años	2.971
35 - 39 años	1.495
40 - 44 años	403
45 - 49 años	91
<b>TOTAL</b>	<b>17.240</b>

Zacatecas 2005	
Grupo de Edad	MUJERES
15 - 19 años	2.642
20 - 24 años	4.317
25 - 29 años	3.915
30 - 34 años	2.845
35 - 39 años	1.439
40 - 44 años	346
45 - 49 años	46
<b>TOTAL</b>	<b>15.550</b>

## ANEXO 5. Parámetros Observados, por grupos quinquenales de edad.

## I) Aguascalientes

Aguascalientes 1990						
Grupo de Edad	Nacimientos	Población	$n^f_x$	$n^g_x$	$n^G_x$	$n^V_x^\circ$
15 - 19 años	1.707	44.889	0,0380	0,0910	0,0910	0,8741
20 - 24 años	4.004	37.855	0,1058	0,2532	0,3442	0,0645
25 - 29 años	3.363	30.256	0,1112	0,2660	0,6102	-0,7053
30 - 34 años	2.065	24.880	0,0830	0,1987	0,8089	-1,5506
35 - 39 años	1.084	20.122	0,0539	0,1289	0,9378	-2,7454
40 - 44 años	343	15.660	0,0219	0,0524	0,9902	-4,6224
45 - 49 años	50	12.235	0,0041	0,0098	1	-
<b>TOTAL</b>	12.616	185.898	0,4178	1	-	-

Aguascalientes 1995						
Grupo de Edad	Nacimientos	Población	$n^f_x$	$n^g_x$	$n^G_x$	$n^V_x^\circ$
15 - 19 años	1.831	49.239	0,0372	0,1068	0,1068	0,8052
20 - 24 años	4.009	45.524	0,0881	0,2528	0,3596	0,0226
25 - 29 años	3.559	38.807	0,0917	0,2633	0,6228	-0,7477
30 - 34 años	2.314	32.595	0,0710	0,2038	0,8266	-1,6587
35 - 39 años	1.092	27.024	0,0404	0,1160	0,9426	-2,8291
40 - 44 años	342	20.997	0,0163	0,0468	0,9894	-4,5416
45 - 49 años	60	16.249	0,0037	0,0106	1	-
<b>TOTAL</b>	13.207	230.435	0,3483	1	-	-

Aguascalientes 2000						
Grupo de Edad	Nacimientos	Población	$n^f_x$	$n^g_x$	$n^G_x$	$n^V_x^\circ$
15 - 19 años	1.941	51.158	0,0379	0,1207	0,1207	0,7489
20 - 24 años	3.875	47.535	0,0815	0,2593	0,3799	-0,0328
25 - 29 años	3.619	43.191	0,0838	0,2665	0,6464	-0,8294
30 - 34 años	2.346	38.221	0,0614	0,1952	0,8416	-1,7578
35 - 39 años	1.186	32.465	0,0365	0,1162	0,9578	-3,1441
40 - 44 años	314	26.102	0,0120	0,0383	0,9961	-5,5374
45 - 49 años	25	20.237	0,0012	0,0039	1	-
<b>TOTAL</b>	13.306	258.910	0,3144	1	-	-

Aguascalientes 2005						
Grupo de Edad	Nacimientos	Población	$n^f_x$	$n^g_x$	$n^G_x$	$n^V_x^\circ$
15 - 19 años	2.267	55.158	0,0411	0,1402	0,1402	0,6754
20 - 24 años	3.895	49.593	0,0785	0,2679	0,4081	-0,1094
25 - 29 años	3.588	45.928	0,0781	0,2665	0,6745	-0,9320
30 - 34 años	2.445	43.857	0,0557	0,1901	0,8647	-1,9282
35 - 39 años	1.178	39.483	0,0298	0,1018	0,9664	-3,3771
40 - 44 años	297	32.825	0,0090	0,0309	0,9973	-5,9092
45 - 49 años	21	26.424	0,0008	0,0027	1	-
<b>TOTAL</b>	13.691	293.268	0,2932	1	-	-

## II) Baja California Sur

Baja California Sur 1990						
Grupo de Edad	Nacimientos	Población	$n^f_x$	$n^g_x$	$n^G_x$	$n^V_x^o$
15 - 19 años	841	18.427	0,0456	0,1494	0,1494	0,6426
20 - 24 años	1.540	16.463	0,0935	0,3061	0,4555	-0,2403
25 - 29 años	1.223	14.504	0,0843	0,2759	0,7314	-1,1623
30 - 34 años	600	12.267	0,0489	0,1601	0,8915	-2,1639
35 - 39 años	233	9.487	0,0246	0,0804	0,9718	-3,5557
40 - 44 años	49	7.055	0,0069	0,0227	0,9946	-5,2135
45 - 49 años	9	5.426	0,0017	0,0054	1	-
<b>TOTAL</b>	4.495	83.629	0,3056	1	-	-

Baja California Sur 1995						
Grupo de Edad	Nacimientos	Población	$n^f_x$	$n^g_x$	$n^G_x$	$n^V_x^o$
15 - 19 años	823	19.970	0,0412	0,1543	0,1543	0,6254
20 - 24 años	1.587	19.270	0,0824	0,3083	0,4626	-0,2601
25 - 29 años	1.225	17.394	0,0704	0,2636	0,7262	-1,1396
30 - 34 años	733	15.476	0,0474	0,1773	0,9035	-2,2876
35 - 39 años	241	12.979	0,0186	0,0695	0,9730	-3,5975
40 - 44 años	63	9.671	0,0065	0,0244	0,9974	-5,9373
45 - 49 años	5	7.101	0,0007	0,0026	1	-
<b>TOTAL</b>	4.677	101.861	0,2671	1	-	-

Baja California Sur 2000						
Grupo de Edad	Nacimientos	Población	$n^f_x$	$n^g_x$	$n^G_x$	$n^V_x^o$
15 - 19 años	949	21.002	0,0452	0,1672	0,1672	0,5815
20 - 24 años	1.723	21.069	0,0818	0,3026	0,4698	-0,2803
25 - 29 años	1.478	20.122	0,0735	0,2718	0,7415	-1,2072
30 - 34 años	802	18.034	0,0445	0,1645	0,9061	-2,3164
35 - 39 años	293	15.599	0,0188	0,0695	0,9756	-3,6997
40 - 44 años	70	12.453	0,0056	0,0208	0,9964	-5,6171
45 - 49 años	9	9.177	0,0010	0,0036	1	-
<b>TOTAL</b>	5.324	117.457	0,2703	1	-	-

Baja California Sur 2005						
Grupo de Edad	Nacimientos	Población	$n^f_x$	$n^g_x$	$n^G_x$	$n^V_x^o$
15 - 19 años	994	23.639	0,0420	0,1771	0,1771	0,5486
20 - 24 años	1.617	23.422	0,0690	0,2908	0,4680	-0,2753
25 - 29 años	1.485	23.425	0,0634	0,2671	0,7350	-1,1782
30 - 34 años	895	22.210	0,0403	0,1698	0,9048	-2,3021
35 - 39 años	349	19.532	0,0179	0,0753	0,9801	-3,9054
40 - 44 años	68	16.236	0,0042	0,0176	0,9977	-6,0794
45 - 49 años	7	12.894	0,0005	0,0023	1	-
<b>TOTAL</b>	5.415	141.358	0,2374	1	-	-

## III) Baja California

Baja California 1990						
Grupo de Edad	Nacimientos	Población	$n^f_x$	$n^g_x$	$n^G_x$	$n^V_x^o$
15 - 19 años	4.723	99.972	0,0472	0,1573	0,1573	0,6150
20 - 24 años	7.971	94.372	0,0845	0,2812	0,4385	-0,1932
25 - 29 años	6.121	78.942	0,0775	0,2582	0,6967	-1,0177
30 - 34 años	3.360	63.992	0,0525	0,1748	0,8715	-1,9839
35 - 39 años	1.402	50.242	0,0279	0,0929	0,9644	-3,3178
40 - 44 años	333	38.136	0,0087	0,0291	0,9935	-5,0312
45 - 49 años	59	30.176	0,0020	0,0065	1	-
<b>TOTAL</b>	23.969	455.831	0,3003	1	-	-

Baja California 1995						
Grupo de Edad	Nacimientos	Población	$n^f_x$	$n^g_x$	$n^G_x$	$n^V_x^o$
15 - 19 años	4.580	108.160	0,0423	0,1586	0,1586	0,6106
20 - 24 años	8.958	114.634	0,0781	0,2926	0,4512	-0,2284
25 - 29 años	7.063	103.993	0,0679	0,2543	0,7056	-1,0534
30 - 34 años	4.069	86.484	0,0470	0,1762	0,8818	-2,0727
35 - 39 años	1.618	70.192	0,0231	0,0863	0,9681	-3,4283
40 - 44 años	378	53.303	0,0071	0,0266	0,9946	-5,2254
45 - 49 años	58	40.495	0,0014	0,0054	1	-
<b>TOTAL</b>	26.724	577.260	0,2670	1	-	-

Baja California 2000						
Grupo de Edad	Nacimientos	Población	$n^f_x$	$n^g_x$	$n^G_x$	$n^V_x^o$
15 - 19 años	5.222	120.142	0,0435	0,1744	0,1744	0,5574
20 - 24 años	9.301	126.286	0,0737	0,2956	0,4700	-0,2810
25 - 29 años	7.928	123.586	0,0641	0,2574	0,7275	-1,1451
30 - 34 años	4.447	107.771	0,0413	0,1656	0,8930	-2,1794
35 - 39 años	1.759	88.578	0,0199	0,0797	0,9727	-3,5887
40 - 44 años	404	69.060	0,0058	0,0235	0,9962	-5,5766
45 - 49 años	49	52.046	0,0009	0,0038	1	-
<b>TOTAL</b>	29.110	687.469	0,2492	1	-	-

Baja California 2005						
Grupo de Edad	Nacimientos	Población	$n^f_x$	$n^g_x$	$n^G_x$	$n^V_x^o$
15 - 19 años	5.641	135.422	0,0417	0,1819	0,1819	0,5333
20 - 24 años	9.178	132.175	0,0694	0,3032	0,4850	-0,3236
25 - 29 años	7.421	131.150	0,0566	0,2470	0,7321	-1,1651
30 - 34 años	4.761	125.807	0,0378	0,1652	0,8973	-2,2221
35 - 39 años	1.953	109.044	0,0179	0,0782	0,9755	-3,6957
40 - 44 años	437	87.257	0,0050	0,0219	0,9973	-5,9288
45 - 49 años	42	68.986	0,0006	0,0027	1	-
<b>TOTAL</b>	29.433	789.840	0,2290	1	-	-

## IV) Campeche

Campeche 1990						
Grupo de Edad	Nacimientos	Población	$n f_x$	$n g_x$	$n G_x$	$n V_x^o$
15 - 19 años	1.745	31.020	0,0563	0,1574	0,1574	0,6147
20 - 24 años	2.674	26.304	0,1017	0,2844	0,4418	-0,2023
25 - 29 años	1.945	21.717	0,0896	0,2506	0,6924	-1,0007
30 - 34 años	1.024	18.255	0,0561	0,1569	0,8493	-1,8121
35 - 39 años	562	15.299	0,0367	0,1028	0,9521	-3,0140
40 - 44 años	163	11.805	0,0138	0,0386	0,9907	-4,6756
45 - 49 años	30	9.048	0,0033	0,0093	1	-
<b>TOTAL</b>	8.143	133.448	0,3574	1	-	-

Campeche 1995						
Grupo de Edad	Nacimientos	Población	$n f_x$	$n g_x$	$n G_x$	$n V_x^o$
15 - 19 años	1.673	36.038	0,0464	0,1589	0,1589	0,6093
20 - 24 años	2.684	32.418	0,0828	0,2835	0,4424	-0,2040
25 - 29 años	1.993	27.189	0,0733	0,2510	0,6934	-1,0047
30 - 34 años	1.045	23.144	0,0452	0,1546	0,8480	-1,8025
35 - 39 años	564	19.890	0,0284	0,0971	0,9451	-2,8736
40 - 44 años	172	15.577	0,0110	0,0378	0,9829	-4,0587
45 - 49 años	59	11.798	0,0050	0,0171	1	-
<b>TOTAL</b>	8.190	166.053	0,2921	1	-	-

Campeche 2000						
Grupo de Edad	Nacimientos	Población	$n f_x$	$n g_x$	$n G_x$	$n V_x^o$
15 - 19 años	1.841	37.649	0,0489	0,1717	0,1717	0,5664
20 - 24 años	2.860	34.580	0,0827	0,2905	0,4622	-0,2590
25 - 29 años	2.092	30.292	0,0691	0,2425	0,7047	-1,0499
30 - 34 años	1.190	26.264	0,0453	0,1591	0,8638	-1,9215
35 - 39 años	580	22.845	0,0254	0,0892	0,9530	-3,0333
40 - 44 años	181	18.590	0,0097	0,0342	0,9872	-4,3500
45 - 49 años	53	14.514	0,0037	0,0128	1	-
<b>TOTAL</b>	8.797	184.733	0,2848	1	-	-

Campeche 2005						
Grupo de Edad	Nacimientos	Población	$n f_x$	$n g_x$	$n G_x$	$n V_x^o$
15 - 19 años	1.693	39.656	0,0427	0,1798	0,1798	0,5399
20 - 24 años	2.636	36.627	0,0720	0,3031	0,4829	-0,3176
25 - 29 años	2.004	33.619	0,0596	0,2511	0,7340	-1,1736
30 - 34 años	1.192	31.039	0,0384	0,1617	0,8957	-2,2063
35 - 39 años	478	27.304	0,0175	0,0737	0,9695	-3,4738
40 - 44 años	129	22.507	0,0057	0,0241	0,9936	-5,0509
45 - 49 años	28	18.475	0,0015	0,0064	1	-
<b>TOTAL</b>	8.160	209.227	0,2374	1	-	-

## V) Chiapas

Chiapas 1990						
Grupo de Edad	Nacimientos	Población	$n f_x$	$n g_x$	$n G_x$	$n V_x^o$
15 - 19 años	15.108	185.876	0,0813	0,1500	0,1500	0,6405
20 - 24 años	20.566	153.794	0,1337	0,2467	0,3967	-0,0784
25 - 29 años	15.890	124.056	0,1281	0,2363	0,6330	-0,7825
30 - 34 años	9.344	100.251	0,0932	0,1720	0,8050	-1,5282
35 - 39 años	5.310	82.824	0,0641	0,1183	0,9233	-2,5280
40 - 44 años	1.965	64.807	0,0303	0,0559	0,9792	-3,8638
45 - 49 años	571	50.727	0,0113	0,0208	1	-
<b>TOTAL</b>	68.754	762.334	0,5420	1	-	-

Chiapas 1995						
Grupo de Edad	Nacimientos	Población	$n f_x$	$n g_x$	$n G_x$	$n V_x^o$
15 - 19 años	11.303	210.057	0,0538	0,1303	0,1303	0,7120
20 - 24 años	18.275	176.950	0,1033	0,2500	0,3803	-0,0338
25 - 29 años	13.864	141.606	0,0979	0,2370	0,6174	-0,7292
30 - 34 años	8.871	117.279	0,0756	0,1831	0,8005	-1,5026
35 - 39 años	4.974	100.320	0,0496	0,1200	0,9205	-2,4912
40 - 44 años	1.819	78.218	0,0233	0,0563	0,9768	-3,7530
45 - 49 años	572	59.758	0,0096	0,0232	1	-
<b>TOTAL</b>	59.678	884.188	0,4130	1	-	-

Chiapas 2000						
Grupo de Edad	Nacimientos	Población	$n f_x$	$n g_x$	$n G_x$	$n V_x^o$
15 - 19 años	11.551	229.442	0,0503	0,1416	0,1416	0,6703
20 - 24 años	17.711	197.548	0,0897	0,2522	0,3938	-0,0704
25 - 29 años	13.878	160.835	0,0863	0,2427	0,6365	-0,7944
30 - 34 años	8.456	134.690	0,0628	0,1766	0,8130	-1,5751
35 - 39 años	4.660	117.270	0,0397	0,1118	0,9248	-2,5487
40 - 44 años	1.785	94.429	0,0189	0,0532	0,9780	-3,8040
45 - 49 años	573	73.139	0,0078	0,0220	1	-
<b>TOTAL</b>	58.614	1.007.353	0,3555	1	-	-

Chiapas 2005						
Grupo de Edad	Nacimientos	Población	$n f_x$	$n g_x$	$n G_x$	$n V_x^o$
15 - 19 años	12.199	247.762	0,0492	0,1424	0,1424	0,6674
20 - 24 años	19.600	210.688	0,0930	0,2690	0,4114	-0,1186
25 - 29 años	14.917	178.358	0,0836	0,2419	0,6533	-0,8539
30 - 34 años	9.520	155.974	0,0610	0,1765	0,8298	-1,6789
35 - 39 años	4.937	136.424	0,0362	0,1047	0,9345	-2,6912
40 - 44 años	1.928	112.855	0,0171	0,0494	0,9839	-4,1180
45 - 49 años	508	90.996	0,0056	0,0161	1	-
<b>TOTAL</b>	63.609	1.133.058	0,3458	1	-	-



## VI) Chihuahua

Chihuahua 1990						
Grupo de Edad	Nacimientos	Población	$n^f_x$	$n^g_x$	$n^G_x$	$n^V_x^o$
15 - 19 años	6.800	147.350	0,0461	0,1547	0,1547	0,6240
20 - 24 años	11.314	132.470	0,0854	0,2863	0,4409	-0,1998
25 - 29 años	8.503	108.223	0,0786	0,2633	0,7043	-1,0481
30 - 34 años	4.527	87.834	0,0515	0,1727	0,8770	-2,0307
35 - 39 años	1.810	70.154	0,0258	0,0865	0,9635	-3,2915
40 - 44 años	512	56.574	0,0091	0,0303	0,9938	-5,0827
45 - 49 años	89	48.239	0,0018	0,0062	1	-
<b>TOTAL</b>	33.555	650.844	0,2984	1	-	-

Chihuahua 1995						
Grupo de Edad	Nacimientos	Población	$n^f_x$	$n^g_x$	$n^G_x$	$n^V_x^o$
15 - 19 años	6.440	146.363	0,0440	0,1617	0,1617	0,5999
20 - 24 años	11.686	146.791	0,0796	0,2926	0,4543	-0,2370
25 - 29 años	9.002	130.850	0,0688	0,2528	0,7071	-1,0598
30 - 34 años	5.147	110.436	0,0466	0,1713	0,8784	-2,0432
35 - 39 años	2.110	91.091	0,0232	0,0851	0,9636	-3,2938
40 - 44 años	499	70.343	0,0071	0,0261	0,9896	-4,5644
45 - 49 años	158	56.041	0,0028	0,0104	1	-
<b>TOTAL</b>	35.042	751.915	0,2721	1	-	-

Chihuahua 2000						
Grupo de Edad	Nacimientos	Población	$n^f_x$	$n^g_x$	$n^G_x$	$n^V_x^o$
15 - 19 años	8.177	147.919	0,0553	0,1848	0,1848	0,5237
20 - 24 años	12.605	145.628	0,0866	0,2894	0,4743	-0,2931
25 - 29 años	10.540	141.174	0,0747	0,2496	0,7239	-1,1299
30 - 34 años	6.071	128.139	0,0474	0,1584	0,8824	-2,0781
35 - 39 años	2.640	108.771	0,0243	0,0812	0,9635	-3,2922
40 - 44 años	675	86.119	0,0078	0,0262	0,9897	-4,5725
45 - 49 años	204	66.362	0,0031	0,0103	1	-
<b>TOTAL</b>	40.912	824.113	0,2991	1	-	-

Chihuahua 2005						
Grupo de Edad	Nacimientos	Población	$n^f_x$	$n^g_x$	$n^G_x$	$n^V_x^o$
15 - 19 años	7.493	155.191	0,0483	0,1798	0,1798	0,5400
20 - 24 años	11.129	140.862	0,0790	0,2942	0,4740	-0,2922
25 - 29 años	9.116	134.774	0,0676	0,2519	0,7258	-1,1381
30 - 34 años	6.005	134.528	0,0446	0,1662	0,8920	-2,1695
35 - 39 años	2.647	124.288	0,0213	0,0793	0,9714	-3,5381
40 - 44 años	618	104.046	0,0059	0,0221	0,9935	-5,0277
45 - 49 años	146	83.226	0,0018	0,0065	1	-
<b>TOTAL</b>	37.154	876.916	0,2686	1	-	-

## VII) Coahuila de Zaragoza

Coahuila de Zaragoza 1990						
Grupo de Edad	Nacimientos	Población	$n^f_x$	$n^g_x$	$n^G_x$	$n^V_x^o$
15 - 19 años	5.683	121.497	0,0468	0,1407	0,1407	0,6736
20 - 24 años	10.150	103.106	0,0984	0,2961	0,4368	-0,1883
25 - 29 años	7.702	84.285	0,0914	0,2748	0,7116	-1,0782
30 - 34 años	3.937	70.588	0,0558	0,1678	0,8794	-2,0515
35 - 39 años	1.524	57.557	0,0265	0,0796	0,9590	-3,1738
40 - 44 años	473	45.991	0,0103	0,0309	0,9900	-4,5955
45 - 49 años	127	38.020	0,0033	0,0100	1	-
<b>TOTAL</b>	29.596	521.044	0,3325	1	-	-

Coahuila de Zaragoza 1995						
Grupo de Edad	Nacimientos	Población	$n^f_x$	$n^g_x$	$n^G_x$	$n^V_x^o$
15 - 19 años	5.104	120.052	0,0425	0,1504	0,1504	0,6390
20 - 24 años	9.819	115.004	0,0854	0,3020	0,4523	-0,2315
25 - 29 años	7.724	98.658	0,0783	0,2769	0,7292	-1,1528
30 - 34 años	4.116	84.365	0,0488	0,1726	0,9018	-2,2695
35 - 39 años	1.491	71.773	0,0208	0,0735	0,9753	-3,6872
40 - 44 años	319	56.599	0,0056	0,0199	0,9952	-5,3372
45 - 49 años	61	44.969	0,0014	0,0048	1	-
<b>TOTAL</b>	28.634	591.421	0,2827	1	-	-

Coahuila de Zaragoza 2000						
Grupo de Edad	Nacimientos	Población	$n^f_x$	$n^g_x$	$n^G_x$	$n^V_x^o$
15 - 19 años	5.612	113.956	0,0492	0,1726	0,1726	0,5636
20 - 24 años	9.610	113.325	0,0848	0,2971	0,4697	-0,2802
25 - 29 años	8.328	106.503	0,0782	0,2740	0,7437	-1,2170
30 - 34 años	4.549	94.581	0,0481	0,1685	0,9122	-2,3874
35 - 39 años	1.620	81.651	0,0198	0,0695	0,9817	-3,9944
40 - 44 años	308	66.471	0,0046	0,0162	0,9980	-6,2065
45 - 49 años	30	52.187	0,0006	0,0020	1	-
<b>TOTAL</b>	30.057	628.675	0,2854	1	-	-

Coahuila de Zaragoza 2005						
Grupo de Edad	Nacimientos	Población	$n^f_x$	$n^g_x$	$n^G_x$	$n^V_x^o$
15 - 19 años	5.158	117.240	0,0440	0,1740	0,1740	0,5589
20 - 24 años	7.933	108.957	0,0728	0,2880	0,4620	-0,2584
25 - 29 años	7.567	107.583	0,0703	0,2782	0,7401	-1,2009
30 - 34 años	4.675	105.463	0,0443	0,1753	0,9154	-2,4265
35 - 39 años	1.631	94.677	0,0172	0,0681	0,9836	-4,1009
40 - 44 años	298	79.660	0,0037	0,0148	0,9984	-6,4207
45 - 49 años	27	65.667	0,0004	0,0016	1	-
<b>TOTAL</b>	27.289	679.247	0,2528	1	-	-

## VIII) Colima

Colima 1990						
Grupo de Edad	Nacimientos	Población	$n f_x$	$n g_x$	$n G_x$	$n V_x^o$
15 - 19 años	1.303	26.344	0,0495	0,1371	0,1371	0,6866
20 - 24 años	2.168	21.811	0,0994	0,2755	0,4126	-0,1220
25 - 29 años	1.753	17.657	0,0993	0,2752	0,6878	-0,9830
30 - 34 años	927	14.990	0,0618	0,1714	0,8593	-1,8860
35 - 39 años	433	12.305	0,0352	0,0975	0,9568	-3,1203
40 - 44 años	125	9.629	0,0130	0,0360	0,9928	-4,9305
45 - 49 años	20	7.703	0,0026	0,0072	1	-
<b>TOTAL</b>	6.729	110.439	0,3607	1	-	-

Colima 1995						
Grupo de Edad	Nacimientos	Población	$n f_x$	$n g_x$	$n G_x$	$n V_x^o$
15 - 19 años	1.244	27.706	0,0449	0,1463	0,1463	0,6535
20 - 24 años	2.280	25.263	0,0903	0,2940	0,4403	-0,1981
25 - 29 años	1.699	21.218	0,0801	0,2609	0,7011	-1,0355
30 - 34 años	963	18.406	0,0523	0,1704	0,8716	-1,9846
35 - 39 años	467	16.017	0,0292	0,0950	0,9666	-3,3817
40 - 44 años	104	12.550	0,0083	0,0270	0,9936	-5,0449
45 - 49 años	19	9.639	0,0020	0,0064	1	-
<b>TOTAL</b>	6.776	130.799	0,3070	1	-	-

Colima 2000						
Grupo de Edad	Nacimientos	Población	$n f_x$	$n g_x$	$n G_x$	$n V_x^o$
15 - 19 años	1.220	29.260	0,0417	0,1641	0,1641	0,5918
20 - 24 años	1.961	27.129	0,0723	0,2845	0,4486	-0,2211
25 - 29 años	1.659	24.160	0,0687	0,2702	0,7188	-1,1083
30 - 34 años	926	21.527	0,0430	0,1693	0,8881	-2,1316
35 - 39 años	436	19.235	0,0227	0,0892	0,9773	-3,7753
40 - 44 años	79	15.958	0,0050	0,0195	0,9968	-5,7476
45 - 49 años	10	12.355	0,0008	0,0032	1	-
<b>TOTAL</b>	6.291	149.625	0,2541	1	-	-

Colima 2005						
Grupo de Edad	Nacimientos	Población	$n f_x$	$n g_x$	$n G_x$	$n V_x^o$
15 - 19 años	1.225	29.021	0,0422	0,1732	0,1732	0,5615
20 - 24 años	1.873	26.874	0,0697	0,2860	0,4592	-0,2507
25 - 29 años	1.514	24.605	0,0615	0,2525	0,7117	-1,0785
30 - 34 años	1.028	23.399	0,0439	0,1803	0,8920	-2,1688
35 - 39 años	449	21.496	0,0209	0,0857	0,9777	-3,7913
40 - 44 años	90	18.549	0,0049	0,0199	0,9976	-6,0294
45 - 49 años	9	15.362	0,0006	0,0024	1	-
<b>TOTAL</b>	6.188	159.307	0,2437	1	-	-

## IX) Distrito Federal

Distrito Federal 1990						
Grupo de Edad	Nacimientos	Población	$n^f_x$	$n^g_x$	$n^G_x$	$n^V_x^o$
15 - 19 años	21.279	486.812	0,0437	0,1323	0,1323	0,7045
20 - 24 años	43.603	473.107	0,0922	0,2789	0,4112	-0,1180
25 - 29 años	37.970	409.701	0,0927	0,2805	0,6917	-0,9979
30 - 34 años	21.754	349.895	0,0622	0,1882	0,8798	-2,0553
35 - 39 años	8.613	287.557	0,0300	0,0906	0,9705	-3,5068
40 - 44 años	1.851	225.430	0,0082	0,0248	0,9953	-5,3584
45 - 49 años	280	180.383	0,0016	0,0047	1	-
<b>TOTAL</b>	135.350	2.412.884	0,3304	1	-	-

Distrito Federal 1995						
Grupo de Edad	Nacimientos	Población	$n^f_x$	$n^g_x$	$n^G_x$	$n^V_x^o$
15 - 19 años	16.608	443.869	0,0374	0,1339	0,1339	0,6985
20 - 24 años	37.435	480.676	0,0779	0,2787	0,4126	-0,1218
25 - 29 años	33.366	439.778	0,0759	0,2715	0,6841	-0,9684
30 - 34 años	20.831	383.251	0,0544	0,1945	0,8786	-2,0444
35 - 39 años	8.691	334.226	0,0260	0,0931	0,9716	-3,5477
40 - 44 años	1.820	268.925	0,0068	0,0242	0,9958	-5,4795
45 - 49 años	249	214.055	0,0012	0,0042	1	-
<b>TOTAL</b>	119.000	2.564.780	0,2795	1	-	-

Distrito Federal 2000						
Grupo de Edad	Nacimientos	Población	$n^f_x$	$n^g_x$	$n^G_x$	$n^V_x^o$
15 - 19 años	14.963	409.808	0,0365	0,1384	0,1384	0,6819
20 - 24 años	30.511	440.172	0,0693	0,2627	0,4012	-0,0906
25 - 29 años	31.552	435.979	0,0724	0,2743	0,6755	-0,9357
30 - 34 años	20.943	396.742	0,0528	0,2001	0,8756	-2,0184
35 - 39 años	9.002	351.127	0,0256	0,0972	0,9728	-3,5892
40 - 44 años	1.894	300.362	0,0063	0,0239	0,9967	-5,7004
45 - 49 años	217	246.346	0,0009	0,0033	1	-
<b>TOTAL</b>	109.082	2.580.536	0,2638	1	-	-

Distrito Federal 2005						
Grupo de Edad	Nacimientos	Población	$n^f_x$	$n^g_x$	$n^G_x$	$n^V_x^o$
15 - 19 años	15.825	384.328	0,0412	0,1568	0,1568	0,6167
20 - 24 años	28.424	398.985	0,0712	0,2713	0,4281	-0,1644
25 - 29 años	26.084	401.718	0,0649	0,2473	0,6754	-0,9352
30 - 34 años	21.133	399.787	0,0529	0,2013	0,8767	-2,0278
35 - 39 años	9.584	372.521	0,0257	0,0980	0,9746	-3,6620
40 - 44 años	2.013	327.874	0,0061	0,0234	0,9980	-6,2274
45 - 49 años	149	287.632	0,0005	0,0020	1	-
<b>TOTAL</b>	103.212	2.572.844	0,2626	1	-	-

## X) Durango

Durango 1990						
Grupo de Edad	Nacimientos	Población	$n f_x$	$n g_x$	$n G_x$	$n V_x^o$
15 - 19 años	3.851	83.326	0,0462	0,1201	0,1201	0,7510
20 - 24 años	6.601	65.709	0,1005	0,2611	0,3812	-0,0364
25 - 29 años	5.218	51.663	0,1010	0,2625	0,6438	-0,8201
30 - 34 años	3.019	42.779	0,0706	0,1834	0,8272	-1,6624
35 - 39 años	1.505	35.345	0,0426	0,1107	0,9379	-2,7471
40 - 44 años	550	28.896	0,0190	0,0495	0,9874	-4,3655
45 - 49 años	120	24.701	0,0049	0,0126	1	-
<b>TOTAL</b>	20.864	332.419	0,3847	1	-	-

Durango 1995						
Grupo de Edad	Nacimientos	Población	$n f_x$	$n g_x$	$n G_x$	$n V_x^o$
15 - 19 años	3.808	82.156	0,0464	0,1320	0,1320	0,7057
20 - 24 años	6.787	71.587	0,0948	0,2699	0,4019	-0,0926
25 - 29 años	5.251	58.627	0,0896	0,2550	0,6569	-0,8670
30 - 34 años	3.126	50.046	0,0625	0,1778	0,8347	-1,7113
35 - 39 años	1.567	42.772	0,0366	0,1043	0,9391	-2,7665
40 - 44 años	504	34.034	0,0148	0,0422	0,9812	-3,9652
45 - 49 años	182	27.584	0,0066	0,0188	1	-
<b>TOTAL</b>	21.225	366.806	0,3512	1	-	-

Durango 2000						
Grupo de Edad	Nacimientos	Población	$n f_x$	$n g_x$	$n G_x$	$n V_x^o$
15 - 19 años	3.732	77.448	0,0482	0,1494	0,1494	0,6424
20 - 24 años	6.294	68.615	0,0917	0,2844	0,4338	-0,1801
25 - 29 años	5.032	60.827	0,0827	0,2565	0,6903	-0,9925
30 - 34 años	3.066	54.293	0,0565	0,1751	0,8654	-1,9338
35 - 39 años	1.428	47.749	0,0299	0,0927	0,9581	-3,1511
40 - 44 años	393	39.021	0,0101	0,0312	0,9893	-4,5344
45 - 49 años	106	30.783	0,0034	0,0107	1	-
<b>TOTAL</b>	20.051	378.736	0,3225	1	-	-

Durango 2005						
Grupo de Edad	Nacimientos	Población	$n f_x$	$n g_x$	$n G_x$	$n V_x^o$
15 - 19 años	3.444	78.869	0,0437	0,1566	0,1566	0,6175
20 - 24 años	5.295	67.390	0,0786	0,2817	0,4383	-0,1924
25 - 29 años	4.478	60.550	0,0740	0,2651	0,7034	-1,0446
30 - 34 años	2.922	58.189	0,0502	0,1800	0,8834	-2,0880
35 - 39 años	1.254	53.413	0,0235	0,0842	0,9676	-3,4135
40 - 44 años	341	45.808	0,0074	0,0267	0,9943	-5,1640
45 - 49 años	60	37.725	0,0016	0,0057	1	-
<b>TOTAL</b>	17.794	401.944	0,2789	1	-	-

## XI) Guanajuato

Guanajuato 1990						
Grupo de Edad	Nacimientos	Población	$n^f_x$	$n^g_x$	$n^G_x$	$n^V_x^o$
15 - 19 años	8.823	251.385	0,0351	0,0877	0,0877	0,8895
20 - 24 años	19.377	204.760	0,0946	0,2364	0,3241	0,1192
25 - 29 años	16.482	158.921	0,1037	0,2591	0,5832	-0,6178
30 - 34 años	10.543	129.109	0,0817	0,2040	0,7873	-1,4305
35 - 39 años	5.981	105.862	0,0565	0,1412	0,9284	-2,6001
40 - 44 años	2.007	83.383	0,0241	0,0601	0,9886	-4,4651
45 - 49 años	311	67.933	0,0046	0,0114	1	-
<b>TOTAL</b>	<b>63.524</b>	<b>1.001.353</b>	<b>0,4002</b>	<b>1</b>	<b>-</b>	<b>-</b>

Guanajuato 1995						
Grupo de Edad	Nacimientos	Población	$n^f_x$	$n^g_x$	$n^G_x$	$n^V_x^o$
15 - 19 años	8.228	265.474	0,0310	0,0901	0,0901	0,8784
20 - 24 años	19.522	235.094	0,0830	0,2413	0,3314	0,0993
25 - 29 años	16.749	189.707	0,0883	0,2566	0,5880	-0,6330
30 - 34 años	11.129	155.894	0,0714	0,2075	0,7955	-1,4750
35 - 39 años	6.120	131.493	0,0465	0,1353	0,9308	-2,6346
40 - 44 años	2.088	103.371	0,0202	0,0587	0,9895	-4,5483
45 - 49 años	294	81.153	0,0036	0,0105	1	-
<b>TOTAL</b>	<b>64.130</b>	<b>1.162.186</b>	<b>0,3441</b>	<b>1</b>	<b>-</b>	<b>-</b>

Guanajuato 2000						
Grupo de Edad	Nacimientos	Población	$n^f_x$	$n^g_x$	$n^G_x$	$n^V_x^o$
15 - 19 años	8.828	266.278	0,0332	0,1081	0,1081	0,7996
20 - 24 años	18.684	241.716	0,0773	0,2521	0,3602	0,0210
25 - 29 años	16.525	208.161	0,0794	0,2589	0,6190	-0,7348
30 - 34 años	11.050	177.619	0,0622	0,2029	0,8219	-1,6289
35 - 39 años	5.640	151.672	0,0372	0,1213	0,9431	-2,8382
40 - 44 años	1.783	122.887	0,0145	0,0473	0,9905	-4,6475
45 - 49 años	281	96.056	0,0029	0,0095	1	-
<b>TOTAL</b>	<b>62.791</b>	<b>1.264.389</b>	<b>0,3067</b>	<b>1</b>	<b>-</b>	<b>-</b>

Guanajuato 2005						
Grupo de Edad	Nacimientos	Población	$n^f_x$	$n^g_x$	$n^G_x$	$n^V_x^o$
15 - 19 años	9.517	266.454	0,0357	0,1263	0,1263	0,7271
20 - 24 años	17.837	238.187	0,0749	0,2648	0,3912	-0,0633
25 - 29 años	15.962	214.437	0,0744	0,2632	0,6544	-0,8579
30 - 34 años	10.885	197.892	0,0550	0,1945	0,8489	-1,8092
35 - 39 años	5.348	176.144	0,0304	0,1074	0,9563	-3,1083
40 - 44 años	1.575	146.677	0,0107	0,0380	0,9943	-5,1610
45 - 49 años	193	119.342	0,0016	0,0057	1	-
<b>TOTAL</b>	<b>61.317</b>	<b>1.359.135</b>	<b>0,2828</b>	<b>1</b>	<b>-</b>	<b>-</b>

## XII) Guerrero

Guerrero 1990						
Grupo de Edad	Nacimientos	Población	$n f_x$	$n g_x$	$n G_x$	$n V_x^o$
15 - 19 años	9.301	155.655	0,0598	0,1355	0,1355	0,6924
20 - 24 años	13.872	121.091	0,1146	0,2599	0,3954	-0,0749
25 - 29 años	10.460	96.200	0,1087	0,2466	0,6421	-0,8140
30 - 34 años	6.094	81.254	0,0750	0,1701	0,8122	-1,5701
35 - 39 años	3.713	70.107	0,0530	0,1201	0,9323	-2,6582
40 - 44 años	1.280	57.431	0,0223	0,0506	0,9829	-4,0590
45 - 49 años	360	47.707	0,0075	0,0171	1	-
<b>TOTAL</b>	45.080	629.444	0,4408	1	-	-

Guerrero 1995						
Grupo de Edad	Nacimientos	Población	$n f_x$	$n g_x$	$n G_x$	$n V_x^o$
15 - 19 años	12.635	169.805	0,0744	0,1311	0,1311	0,7089
20 - 24 años	19.818	138.927	0,1427	0,2513	0,3824	-0,0395
25 - 29 años	14.923	110.256	0,1353	0,2385	0,6209	-0,7410
30 - 34 años	9.910	95.024	0,1043	0,1837	0,8046	-1,5260
35 - 39 años	5.604	84.024	0,0667	0,1175	0,9221	-2,5123
40 - 44 años	2.012	67.539	0,0298	0,0525	0,9746	-3,6602
45 - 49 años	781	54.175	0,0144	0,0254	1	-
<b>TOTAL</b>	65.683	719.751	0,5676	1	-	-

Guerrero 2000						
Grupo de Edad	Nacimientos	Población	$n f_x$	$n g_x$	$n G_x$	$n V_x^o$
15 - 19 años	13.702	172.102	0,0796	0,1437	0,1437	0,6628
20 - 24 años	19.827	143.021	0,1386	0,2502	0,3938	-0,0706
25 - 29 años	15.281	116.773	0,1309	0,2361	0,6300	-0,7720
30 - 34 años	10.101	101.812	0,0992	0,1790	0,8090	-1,5513
35 - 39 años	5.663	91.793	0,0617	0,1113	0,9203	-2,4885
40 - 44 años	2.217	76.386	0,0290	0,0524	0,9727	-3,5867
45 - 49 años	888	58.677	0,0151	0,0273	1	-
<b>TOTAL</b>	67.679	760.563	0,5542	1	-	-

Guerrero 2005						
Grupo de Edad	Nacimientos	Población	$n f_x$	$n g_x$	$n G_x$	$n V_x^o$
15 - 19 años	8.931	174.232	0,0513	0,1439	0,1439	0,6621
20 - 24 años	13.430	141.235	0,0951	0,2669	0,4108	-0,1169
25 - 29 años	10.669	118.901	0,0897	0,2519	0,6626	-0,8879
30 - 34 años	6.862	108.538	0,0632	0,1775	0,8401	-1,7473
35 - 39 años	3.569	99.304	0,0359	0,1009	0,9410	-2,7994
40 - 44 años	1.278	86.501	0,0148	0,0415	0,9824	-4,0332
45 - 49 años	456	72.880	0,0063	0,0176	1	-
<b>TOTAL</b>	45.195	801.592	0,3563	1	-	-

## XIII) Hidalgo

Hidalgo 1990						
Grupo de Edad	Nacimientos	Población	$n^f_x$	$n^g_x$	$n^G_x$	$n^V_x^o$
15 - 19 años	5.964	107.682	0,0554	0,1413	0,1413	0,6713
20 - 24 años	9.942	87.211	0,1140	0,2908	0,4321	-0,1755
25 - 29 años	7.295	73.403	0,0994	0,2535	0,6857	-0,9746
30 - 34 años	4.092	63.244	0,0647	0,1651	0,8508	-1,8224
35 - 39 años	2.077	53.025	0,0392	0,0999	0,9507	-2,9844
40 - 44 años	638	42.031	0,0152	0,0387	0,9894	-4,5428
45 - 49 años	144	34.699	0,0042	0,0106	1	-
<b>TOTAL</b>	30.152	461.294	0,3920	1	-	-

Hidalgo 1995						
Grupo de Edad	Nacimientos	Población	$n^f_x$	$n^g_x$	$n^G_x$	$n^V_x^o$
15 - 19 años	5.447	120.838	0,0451	0,1312	0,1312	0,7086
20 - 24 años	10.300	103.769	0,0993	0,2888	0,4200	-0,1422
25 - 29 años	7.636	86.336	0,0884	0,2574	0,6774	-0,9428
30 - 34 años	4.495	75.421	0,0596	0,1734	0,8508	-1,8229
35 - 39 años	2.155	65.773	0,0328	0,0953	0,9462	-2,8941
40 - 44 años	696	51.528	0,0135	0,0393	0,9855	-4,2237
45 - 49 años	204	40.833	0,0050	0,0145	1	-
<b>TOTAL</b>	30.933	544.499	0,3436	1	-	-

Hidalgo 2000						
Grupo de Edad	Nacimientos	Población	$n^f_x$	$n^g_x$	$n^G_x$	$n^V_x^o$
15 - 19 años	5.627	122.536	0,0459	0,1439	0,1439	0,6619
20 - 24 años	10.139	107.965	0,0939	0,2944	0,4383	-0,1925
25 - 29 años	7.985	95.194	0,0839	0,2629	0,7012	-1,0357
30 - 34 años	4.669	85.546	0,0546	0,1711	0,8723	-1,9903
35 - 39 años	2.141	75.952	0,0282	0,0884	0,9606	-3,2146
40 - 44 años	607	62.494	0,0097	0,0304	0,9911	-4,7139
45 - 49 años	141	49.491	0,0028	0,0089	1	-
<b>TOTAL</b>	31.309	599.177	0,3190	1	-	-

Hidalgo 2005						
Grupo de Edad	Nacimientos	Población	$n^f_x$	$n^g_x$	$n^G_x$	$n^V_x^o$
15 - 19 años	5.166	125.045	0,0413	0,1478	0,1478	0,6479
20 - 24 años	9.245	109.753	0,0842	0,3014	0,4493	-0,2230
25 - 29 años	7.375	99.897	0,0738	0,2642	0,7135	-1,0859
30 - 34 años	4.754	95.129	0,0500	0,1788	0,8923	-2,1722
35 - 39 años	1.944	86.636	0,0224	0,0803	0,9726	-3,5842
40 - 44 años	500	73.699	0,0068	0,0243	0,9969	-5,7758
45 - 49 años	53	61.243	0,0009	0,0031	1	-
<b>TOTAL</b>	29.037	651.402	0,2794	1	-	-



## XIV) Jalisco

Jalisco 1990						
Grupo de Edad	Nacimientos	Población	$n^f_x$	$n^g_x$	$n^G_x$	$n^V_x^o$
15 - 19 años	11.915	328.913	0,0362	0,0971	0,0971	0,8468
20 - 24 años	25.484	274.109	0,0930	0,2492	0,3463	0,0587
25 - 29 años	21.792	216.517	0,1006	0,2698	0,6161	-0,7248
30 - 34 años	13.705	182.110	0,0753	0,2017	0,8178	-1,6035
35 - 39 años	7.146	153.802	0,0465	0,1245	0,9423	-2,8228
40 - 44 años	2.245	123.452	0,0182	0,0487	0,9910	-4,7102
45 - 49 años	331	98.983	0,0033	0,0090	1	-
<b>TOTAL</b>	82.618	1.377.886	0,3731	1	-	-

Jalisco 1995						
Grupo de Edad	Nacimientos	Población	$n^f_x$	$n^g_x$	$n^G_x$	$n^V_x^o$
15 - 19 años	11.138	345.943	0,0322	0,1046	0,1046	0,8143
20 - 24 años	25.167	316.714	0,0795	0,2582	0,3628	0,0138
25 - 29 años	21.796	262.706	0,0830	0,2696	0,6324	-0,7803
30 - 34 años	13.719	219.933	0,0624	0,2027	0,8350	-1,7133
35 - 39 años	6.782	189.537	0,0358	0,1163	0,9513	-2,9972
40 - 44 años	1.926	153.577	0,0125	0,0407	0,9920	-4,8302
45 - 49 años	300	122.556	0,0024	0,0080	1	-
<b>TOTAL</b>	80.828	1.610.967	0,3078	1	-	-

Jalisco 2000						
Grupo de Edad	Nacimientos	Población	$n^f_x$	$n^g_x$	$n^G_x$	$n^V_x^o$
15 - 19 años	12.115	344.656	0,0352	0,1224	0,1224	0,7421
20 - 24 años	24.028	319.093	0,0753	0,2622	0,3847	-0,0457
25 - 29 años	22.027	283.530	0,0777	0,2706	0,6552	-0,8609
30 - 34 años	13.902	246.597	0,0564	0,1963	0,8516	-1,8284
35 - 39 años	6.593	212.988	0,0310	0,1078	0,9594	-3,1827
40 - 44 años	1.771	177.611	0,0100	0,0347	0,9941	-5,1300
45 - 49 años	243	143.460	0,0017	0,0059	1	-
<b>TOTAL</b>	80.679	1.727.935	0,2871	1	-	-

Jalisco 2005						
Grupo de Edad	Nacimientos	Población	$n^f_x$	$n^g_x$	$n^G_x$	$n^V_x^o$
15 - 19 años	11.455	347.303	0,0330	0,1312	0,1312	0,7086
20 - 24 años	22.049	321.823	0,0685	0,2725	0,4037	-0,0976
25 - 29 años	19.278	291.345	0,0662	0,2632	0,6669	-0,9037
30 - 34 años	13.417	271.788	0,0494	0,1964	0,8633	-1,9172
35 - 39 años	6.339	244.421	0,0259	0,1032	0,9664	-3,3776
40 - 44 años	1.528	207.012	0,0074	0,0294	0,9958	-5,4719
45 - 49 años	184	174.502	0,0011	0,0042	1	-
<b>TOTAL</b>	74.250	1.858.193	0,2514	1	5,0274	-

## XV) México

México 1990						
Grupo de Edad	Nacimientos	Población	$n^f_x$	$n^g_x$	$n^G_x$	$n^V_x^o$
15 - 19 años	25.103	603.783	0,0416	0,1418	0,1418	0,6696
20 - 24 años	44.718	529.827	0,0844	0,2878	0,4296	-0,1686
25 - 29 años	32.454	441.877	0,0734	0,2505	0,6801	-0,9533
30 - 34 años	17.959	370.469	0,0485	0,1653	0,8455	-1,7845
35 - 39 años	8.828	296.946	0,0297	0,1014	0,9468	-2,9073
40 - 44 años	2.795	224.236	0,0125	0,0425	0,9894	-4,5369
45 - 49 años	543	173.892	0,0031	0,0106	1	-
<b>TOTAL</b>	132.400	2.641.030	0,2932	1	-	-

México 1995						
Grupo de Edad	Nacimientos	Población	$n^f_x$	$n^g_x$	$n^G_x$	$n^V_x^o$
15 - 19 años	22.385	665.251	0,0336	0,1432	0,1432	0,6644
20 - 24 años	44.522	643.825	0,0692	0,2943	0,4376	-0,1905
25 - 29 años	33.346	558.031	0,0598	0,2543	0,6919	-0,9988
30 - 34 años	18.876	473.569	0,0399	0,1697	0,8616	-1,9037
35 - 39 años	8.767	398.361	0,0220	0,0937	0,9552	-3,0832
40 - 44 años	2.562	303.640	0,0084	0,0359	0,9911	-4,7213
45 - 49 años	476	228.562	0,0021	0,0089	1	-
<b>TOTAL</b>	130.934	3.271.239	0,2349	1	-	-

México 2000						
Grupo de Edad	Nacimientos	Población	$n^f_x$	$n^g_x$	$n^G_x$	$n^V_x^o$
15 - 19 años	23.926	696.762	0,0343	0,1513	0,1513	0,6359
20 - 24 años	44.801	681.477	0,0657	0,2896	0,4409	-0,1997
25 - 29 años	38.007	633.248	0,0600	0,2644	0,7053	-1,0522
30 - 34 años	21.575	560.576	0,0385	0,1695	0,8748	-2,0119
35 - 39 años	9.826	480.390	0,0205	0,0901	0,9649	-3,3325
40 - 44 años	2.571	384.884	0,0067	0,0294	0,9944	-5,1741
45 - 49 años	376	293.396	0,0013	0,0056	1	-
<b>TOTAL</b>	141.082	3.730.734	0,2270	1	-	-

México 2005						
Grupo de Edad	Nacimientos	Población	$n^f_x$	$n^g_x$	$n^G_x$	$n^V_x^o$
15 - 19 años	22.550	705.233	0,0320	0,1504	0,1504	0,6388
20 - 24 años	43.013	671.161	0,0641	0,3015	0,4519	-0,2303
25 - 29 años	35.482	643.828	0,0551	0,2593	0,7112	-1,0764
30 - 34 años	23.415	620.753	0,0377	0,1775	0,8886	-2,1364
35 - 39 años	9.905	556.114	0,0178	0,0838	0,9724	-3,5767
40 - 44 años	2.386	458.849	0,0052	0,0245	0,9969	-5,7693
45 - 49 años	246	371.279	0,0007	0,0031	1	-
<b>TOTAL</b>	136.997	4.027.216	0,2126	1	5,1715	-

## XVI) Michoacán de Ocampo

Michoacán de Ocampo 1990						
Grupo de Edad	Nacimientos	Población	$n^f_x$	$n^g_x$	$n^G_x$	$n^V_x^o$
15 - 19 años	10.714	225.567	0,0475	0,1032	0,1032	0,8203
20 - 24 años	19.431	177.359	0,1096	0,2380	0,3412	0,0726
25 - 29 años	15.720	134.491	0,1169	0,2539	0,5951	-0,6558
30 - 34 años	10.007	110.352	0,0907	0,1970	0,7921	-1,4564
35 - 39 años	5.849	92.670	0,0631	0,1371	0,9292	-2,6115
40 - 44 años	2.018	75.230	0,0268	0,0583	0,9875	-4,3742
45 - 49 años	362	62.817	0,0058	0,0125	1	-
<b>TOTAL</b>	64.101	878.486	0,4603	1	-	-

Michoacán de Ocampo 1995						
Grupo de Edad	Nacimientos	Población	$n^f_x$	$n^g_x$	$n^G_x$	$n^V_x^o$
15 - 19 años	9.769	234.539	0,0417	0,1059	0,1059	0,8088
20 - 24 años	18.984	198.256	0,0958	0,2435	0,3494	0,0503
25 - 29 años	15.358	155.858	0,0985	0,2505	0,5999	-0,6714
30 - 34 años	10.173	130.755	0,0778	0,1978	0,7977	-1,4873
35 - 39 años	5.795	113.699	0,0510	0,1296	0,9273	-2,5841
40 - 44 años	2.056	91.348	0,0225	0,0572	0,9845	-4,1618
45 - 49 años	446	73.353	0,0061	0,0155	1	-
<b>TOTAL</b>	62.581	997.809	0,3933	1	-	-

Michoacán de Ocampo 2000						
Grupo de Edad	Nacimientos	Población	$n^f_x$	$n^g_x$	$n^G_x$	$n^V_x^o$
15 - 19 años	9.112	231.743	0,0393	0,1211	0,1211	0,7474
20 - 24 años	16.435	199.705	0,0823	0,2534	0,3744	-0,0178
25 - 29 años	14.010	165.577	0,0846	0,2605	0,6350	-0,7892
30 - 34 años	8.924	142.368	0,0627	0,1930	0,8280	-1,6671
35 - 39 años	4.770	125.982	0,0379	0,1166	0,9445	-2,8636
40 - 44 años	1.582	104.689	0,0151	0,0465	0,9911	-4,7126
45 - 49 años	243	83.675	0,0029	0,0089	1	-
<b>TOTAL</b>	55.076	1.053.739	0,3248	1	-	-

Michoacán de Ocampo 2005						
Grupo de Edad	Nacimientos	Población	$n^f_x$	$n^g_x$	$n^G_x$	$n^V_x^o$
15 - 19 años	7.993	222.351	0,0359	0,1331	0,1331	0,7014
20 - 24 años	13.358	190.014	0,0703	0,2603	0,3934	-0,0695
25 - 29 años	11.581	163.053	0,0710	0,2630	0,6564	-0,8652
30 - 34 años	7.929	150.370	0,0527	0,1953	0,8517	-1,8291
35 - 39 años	3.944	137.126	0,0288	0,1065	0,9582	-3,1528
40 - 44 años	1.106	118.344	0,0093	0,0346	0,9928	-4,9264
45 - 49 años	194	99.406	0,0020	0,0072	1	-
<b>TOTAL</b>	46.105	1.080.663	0,2701	1	-	-

## XVII) Morelos

Morelos 1990						
Grupo de Edad	Nacimientos	Población	$n f_x$	$n g_x$	$n G_x$	$n V_x^o$
15 - 19 años	3.178	73.751	0,0431	0,1256	0,1256	0,7298
20 - 24 años	6.130	61.572	0,0996	0,2902	0,4157	-0,1305
25 - 29 años	4.440	49.733	0,0893	0,2602	0,6759	-0,9374
30 - 34 años	2.548	42.746	0,0596	0,1737	0,8497	-1,8146
35 - 39 años	1.169	35.603	0,0328	0,0957	0,9454	-2,8791
40 - 44 años	396	27.915	0,0142	0,0413	0,9867	-4,3142
45 - 49 años	105	23.029	0,0046	0,0133	1	-
<b>TOTAL</b>	17.966	314.349	0,3431	1	-	-

Morelos 1995						
Grupo de Edad	Nacimientos	Población	$n f_x$	$n g_x$	$n G_x$	$n V_x^o$
15 - 19 años	2.698	82.179	0,0328	0,1283	0,1283	0,7194
20 - 24 años	5.482	75.968	0,0722	0,2820	0,4104	-0,1157
25 - 29 años	4.438	63.576	0,0698	0,2728	0,6832	-0,9650
30 - 34 años	2.541	54.931	0,0463	0,1808	0,8640	-1,9229
35 - 39 años	1.153	48.294	0,0239	0,0933	0,9573	-3,1322
40 - 44 años	323	37.869	0,0085	0,0333	0,9907	-4,6682
45 - 49 años	70	29.275	0,0024	0,0093	1	-
<b>TOTAL</b>	16.705	392.092	0,2559	1	-	-

Morelos 2000						
Grupo de Edad	Nacimientos	Población	$n f_x$	$n g_x$	$n G_x$	$n V_x^o$
15 - 19 años	3.048	82.797	0,0368	0,1401	0,1401	0,6758
20 - 24 años	5.796	77.531	0,0748	0,2844	0,4245	-0,1545
25 - 29 años	4.951	69.383	0,0714	0,2715	0,6960	-1,0149
30 - 34 años	2.896	61.974	0,0467	0,1778	0,8738	-2,0030
35 - 39 años	1.320	55.379	0,0238	0,0907	0,9645	-3,3193
40 - 44 años	343	46.400	0,0074	0,0281	0,9926	-4,9019
45 - 49 años	71	36.480	0,0019	0,0074	1	-
<b>TOTAL</b>	18.425	429.944	0,2628	1	-	-

Morelos 2005						
Grupo de Edad	Nacimientos	Población	$n f_x$	$n g_x$	$n G_x$	$n V_x^o$
15 - 19 años	3.008	82.150	0,0366	0,1500	0,1500	0,6405
20 - 24 años	5.335	74.629	0,0715	0,2928	0,4427	-0,2049
25 - 29 años	4.424	68.887	0,0642	0,2630	0,7058	-1,0542
30 - 34 años	2.848	66.024	0,0431	0,1767	0,8824	-2,0789
35 - 39 años	1.324	60.842	0,0218	0,0891	0,9716	-3,5456
40 - 44 años	322	52.635	0,0061	0,0251	0,9966	-5,6868
45 - 49 años	37	44.772	0,0008	0,0034	1	-
<b>TOTAL</b>	17.298	449.938	0,2442	1	-	-

## XVIII) Nayarit

Nayarit 1990						
Grupo de Edad	Nacimientos	Población	$n f_x$	$n g_x$	$n G_x$	$n V_x^o$
15 - 19 años	2.329	49.916	0,0467	0,1306	0,1306	0,7107
20 - 24 años	3.632	38.303	0,0948	0,2655	0,3961	-0,0767
25 - 29 años	2.827	30.014	0,0942	0,2637	0,6598	-0,8774
30 - 34 años	1.696	26.133	0,0649	0,1817	0,8414	-1,7566
35 - 39 años	844	22.505	0,0375	0,1050	0,9464	-2,8994
40 - 44 años	280	18.271	0,0153	0,0429	0,9893	-4,5353
45 - 49 años	58	15.222	0,0038	0,0107	1	-
<b>TOTAL</b>	11.666	200.364	0,3572	1	-	-

Nayarit 1995						
Grupo de Edad	Nacimientos	Población	$n f_x$	$n g_x$	$n G_x$	$n V_x^o$
15 - 19 años	2.483	51.113	0,0486	0,1510	0,1510	0,6369
20 - 24 años	3.746	43.557	0,0860	0,2673	0,4183	-0,1374
25 - 29 años	2.840	35.033	0,0811	0,2519	0,6702	-0,9158
30 - 34 años	1.776	30.430	0,0584	0,1814	0,8516	-1,8285
35 - 39 años	849	27.263	0,0311	0,0968	0,9484	-2,9372
40 - 44 años	260	22.211	0,0117	0,0364	0,9847	-4,1752
45 - 49 años	87	17.725	0,0049	0,0153	1	-
<b>TOTAL</b>	12.041	227.333	0,3218	1	-	-

Nayarit 2000						
Grupo de Edad	Nacimientos	Población	$n f_x$	$n g_x$	$n G_x$	$n V_x^o$
15 - 19 años	2.275	49.089	0,0463	0,1578	0,1578	0,6133
20 - 24 años	3.552	43.253	0,0821	0,2796	0,4374	-0,1901
25 - 29 años	2.865	37.613	0,0762	0,2593	0,6967	-1,0179
30 - 34 años	1.690	33.100	0,0511	0,1738	0,8706	-1,9762
35 - 39 años	766	29.705	0,0258	0,0878	0,9584	-3,1580
40 - 44 años	232	25.639	0,0090	0,0308	0,9892	-4,5217
45 - 49 años	66	20.785	0,0032	0,0108	1	-
<b>TOTAL</b>	11.446	239.183	0,2937	1	-	-

Nayarit 2005						
Grupo de Edad	Nacimientos	Población	$n f_x$	$n g_x$	$n G_x$	$n V_x^o$
15 - 19 años	2.010	48.922	0,0411	0,1726	0,1726	0,5634
20 - 24 años	2.790	42.505	0,0656	0,2758	0,4484	-0,2206
25 - 29 años	2.384	37.925	0,0629	0,2641	0,7125	-1,0819
30 - 34 años	1.556	36.111	0,0431	0,1810	0,8935	-2,1843
35 - 39 años	634	33.037	0,0192	0,0806	0,9742	-3,6433
40 - 44 años	144	28.718	0,0050	0,0211	0,9952	-5,3452
45 - 49 años	28	24.717	0,0011	0,0048	1	-
<b>TOTAL</b>	9.546	251.935	0,2380	1	-	-

## XIX) Nuevo León

Nuevo León 1990						
Grupo de Edad	Nacimientos	Población	$n f_x$	$n g_x$	$n G_x$	$n V_x^o$
15 - 19 años	6.379	191.850	0,0333	0,1219	0,1219	0,7442
20 - 24 años	13.359	171.111	0,0781	0,2862	0,4080	-0,1094
25 - 29 años	11.292	139.729	0,0808	0,2962	0,7043	-1,0481
30 - 34 años	6.077	115.403	0,0527	0,1930	0,8973	-2,2219
35 - 39 años	2.072	93.485	0,0222	0,0812	0,9785	-3,8293
40 - 44 años	390	74.761	0,0052	0,0191	0,9976	-6,0442
45 - 49 años	40	61.894	0,0006	0,0024	1	-
<b>TOTAL</b>	39.609	848.233	0,2728	1	-	-

Nuevo León 1995						
Grupo de Edad	Nacimientos	Población	$n f_x$	$n g_x$	$n G_x$	$n V_x^o$
15 - 19 años	6.049	195.124	0,0310	0,1281	0,1281	0,7204
20 - 24 años	13.415	198.540	0,0676	0,2791	0,4072	-0,1071
25 - 29 años	12.237	172.954	0,0708	0,2923	0,6995	-1,0290
30 - 34 años	6.828	143.982	0,0474	0,1959	0,8954	-2,2032
35 - 39 años	2.436	120.145	0,0203	0,0838	0,9792	-3,8619
40 - 44 años	409	94.620	0,0043	0,0179	0,9970	-5,8243
45 - 49 años	54	75.608	0,0007	0,0030	1	-
<b>TOTAL</b>	41.428	1.000.973	0,2421	1	-	-

Nuevo León 2000						
Grupo de Edad	Nacimientos	Población	$n f_x$	$n g_x$	$n G_x$	$n V_x^o$
15 - 19 años	6.638	188.492	0,0352	0,1402	0,1402	0,6753
20 - 24 años	13.049	196.972	0,0662	0,2638	0,4040	-0,0983
25 - 29 años	13.699	188.303	0,0727	0,2897	0,6937	-1,0058
30 - 34 años	8.430	166.032	0,0508	0,2022	0,8958	-2,2072
35 - 39 años	3.009	140.360	0,0214	0,0854	0,9812	-3,9638
40 - 44 años	488	114.034	0,0043	0,0170	0,9982	-6,3350
45 - 49 años	40	89.898	0,0004	0,0018	1	-
<b>TOTAL</b>	45.353	1.084.092	0,2511	1	-	-

Nuevo León 2005						
Grupo de Edad	Nacimientos	Población	$n f_x$	$n g_x$	$n G_x$	$n V_x^o$
15 - 19 años	6.304	189.079	0,0333	0,1453	0,1453	0,6570
20 - 24 años	11.485	190.078	0,0604	0,2633	0,4086	-0,1109
25 - 29 años	11.768	189.260	0,0622	0,2710	0,6795	-0,9510
30 - 34 años	8.905	184.902	0,0482	0,2099	0,8894	-2,1439
35 - 39 años	3.416	165.682	0,0206	0,0898	0,9793	-3,8650
40 - 44 años	610	137.354	0,0044	0,0194	0,9986	-6,5760
45 - 49 años	36	112.657	0,0003	0,0014	1	-
<b>TOTAL</b>	42.524	1.169.012	0,2295	1	-	-

## XX) Oaxaca

Oaxaca 1990						
Grupo de Edad	Nacimientos	Población	$n^f_x$	$n^g_x$	$n^G_x$	$n^V_x^o$
15 - 19 años	9.398	167.394	0,0561	0,1238	0,1238	0,7366
20 - 24 años	15.084	131.519	0,1147	0,2530	0,3768	-0,0243
25 - 29 años	12.233	108.679	0,1126	0,2483	0,6251	-0,7553
30 - 34 años	7.652	93.877	0,0815	0,1798	0,8049	-1,5274
35 - 39 años	4.660	81.032	0,0575	0,1268	0,9317	-2,6487
40 - 44 años	1.661	67.499	0,0246	0,0543	0,9860	-4,2600
45 - 49 años	370	58.194	0,0064	0,0140	1	-
<b>TOTAL</b>	51.058	708.194	0,4534	1	-	-

Oaxaca 1995						
Grupo de Edad	Nacimientos	Población	$n^f_x$	$n^g_x$	$n^G_x$	$n^V_x^o$
15 - 19 años	9.092	182.684	0,0498	0,1150	0,1150	0,7713
20 - 24 años	15.943	147.698	0,1079	0,2495	0,3645	0,0092
25 - 29 años	12.505	119.960	0,1042	0,2409	0,6054	-0,6895
30 - 34 años	8.668	105.410	0,0822	0,1901	0,7955	-1,4749
35 - 39 años	5.183	94.140	0,0551	0,1272	0,9227	-2,5205
40 - 44 años	2.008	77.022	0,0261	0,0603	0,9830	-4,0649
45 - 49 años	469	63.695	0,0074	0,0170	1	-
<b>TOTAL</b>	53.868	790.609	0,4327	1	-	-

Oaxaca 2000						
Grupo de Edad	Nacimientos	Población	$n^f_x$	$n^g_x$	$n^G_x$	$n^V_x^o$
15 - 19 años	9.392	190.239	0,0494	0,1314	0,1314	0,7076
20 - 24 años	15.470	157.826	0,0980	0,2610	0,3924	-0,0667
25 - 29 años	12.394	132.161	0,0938	0,2497	0,6421	-0,8141
30 - 34 años	7.913	117.068	0,0676	0,1800	0,8220	-1,6298
35 - 39 años	4.501	105.955	0,0425	0,1131	0,9351	-2,7021
40 - 44 años	1.662	90.345	0,0184	0,0490	0,9841	-4,1340
45 - 49 años	445	74.558	0,0060	0,0159	1	-
<b>TOTAL</b>	51.777	868.153	0,3756	1	-	-

Oaxaca 2005						
Grupo de Edad	Nacimientos	Población	$n^f_x$	$n^g_x$	$n^G_x$	$n^V_x^o$
15 - 19 años	8.139	193.780	0,0420	0,1301	0,1301	0,7126
20 - 24 años	13.888	158.201	0,0878	0,2720	0,4021	-0,0932
25 - 29 años	11.436	137.789	0,0830	0,2571	0,6593	-0,8756
30 - 34 años	7.680	127.406	0,0603	0,1868	0,8460	-1,7886
35 - 39 años	3.814	115.743	0,0330	0,1021	0,9481	-2,9326
40 - 44 años	1.366	101.318	0,0135	0,0418	0,9899	-4,5911
45 - 49 años	285	87.509	0,0033	0,0101	1	-
<b>TOTAL</b>	46.608	921.746	0,3228	1	-	-

## XXI) Puebla

Puebla 1990						
Grupo de Edad	Nacimientos	Población	$n f_x$	$n g_x$	$n G_x$	$n V_x^o$
15 - 19 años	13.557	243.313	0,0557	0,1199	0,1199	0,7518
20 - 24 años	24.202	196.947	0,1229	0,2645	0,3844	-0,0449
25 - 29 años	18.246	158.750	0,1149	0,2474	0,6318	-0,7783
30 - 34 años	11.273	134.283	0,0839	0,1807	0,8125	-1,5718
35 - 39 años	6.491	113.706	0,0571	0,1229	0,9353	-2,7053
40 - 44 años	2.213	91.143	0,0243	0,0523	0,9876	-4,3833
45 - 49 años	436	75.636	0,0058	0,0124	1	-
<b>TOTAL</b>	76.418	1.013.779	0,4646	1	-	-

Puebla 1995						
Grupo de Edad	Nacimientos	Población	$n f_x$	$n g_x$	$n G_x$	$n V_x^o$
15 - 19 años	11.260	267.939	0,0420	0,1194	0,1194	0,7538
20 - 24 años	21.848	231.089	0,0945	0,2687	0,3881	-0,0550
25 - 29 años	16.885	188.476	0,0896	0,2546	0,6427	-0,8162
30 - 34 años	10.406	160.127	0,0650	0,1847	0,8274	-1,6633
35 - 39 años	5.409	139.652	0,0387	0,1101	0,9374	-2,7393
40 - 44 años	1.890	112.107	0,0169	0,0479	0,9853	-4,2150
45 - 49 años	463	89.729	0,0052	0,0147	1	-
<b>TOTAL</b>	68.161	1.189.120	0,3519	1	-	-

Puebla 2000						
Grupo de Edad	Nacimientos	Población	$n f_x$	$n g_x$	$n G_x$	$n V_x^o$
15 - 19 años	13.325	283.733	0,0470	0,1319	0,1319	0,7061
20 - 24 años	24.173	252.446	0,0958	0,2688	0,4007	-0,0893
25 - 29 años	19.404	215.160	0,0902	0,2532	0,6539	-0,8562
30 - 34 años	12.052	185.817	0,0649	0,1821	0,8360	-1,7197
35 - 39 años	6.229	162.394	0,0384	0,1077	0,9437	-2,8483
40 - 44 años	2.121	134.495	0,0158	0,0443	0,9880	-4,4153
45 - 49 años	465	108.632	0,0043	0,0120	1	-
<b>TOTAL</b>	77.769	1.342.677	0,3562	1	-	-

Puebla 2005						
Grupo de Edad	Nacimientos	Población	$n f_x$	$n g_x$	$n G_x$	$n V_x^o$
15 - 19 años	12.560	290.604	0,0432	0,1357	0,1357	0,6919
20 - 24 años	23.355	259.397	0,0900	0,2827	0,4183	-0,1376
25 - 29 años	19.237	231.479	0,0831	0,2609	0,6792	-0,9499
30 - 34 años	12.173	210.388	0,0579	0,1816	0,8609	-1,8984
35 - 39 años	5.789	186.315	0,0311	0,0975	0,9584	-3,1589
40 - 44 años	1.639	156.440	0,0105	0,0329	0,9913	-4,7409
45 - 49 años	363	131.095	0,0028	0,0087	1	-
<b>TOTAL</b>	75.116	1.465.719	0,3185	1	-	-



## XXII) Querétaro de Arteaga

Querétaro de Arteaga 1990						
Grupo de Edad	Nacimientos	Población	$n^f_x$	$n^g_x$	$n^G_x$	$n^V_x^o$
15 - 19 años	2.981	64.483	0,0462	0,1044	0,1044	0,8151
20 - 24 años	6.080	54.111	0,1124	0,2538	0,3582	0,0262
25 - 29 años	4.971	43.520	0,1142	0,2580	0,6162	-0,7254
30 - 34 años	2.927	35.329	0,0828	0,1871	0,8034	-1,5190
35 - 39 años	1.563	27.972	0,0559	0,1262	0,9296	-2,6171
40 - 44 años	508	21.338	0,0238	0,0538	0,9834	-4,0879
45 - 49 años	125	16.974	0,0074	0,0166	1	-
<b>TOTAL</b>	19.155	263.727	0,4427	1	-	-

Querétaro de Arteaga 1995						
Grupo de Edad	Nacimientos	Población	$n^f_x$	$n^g_x$	$n^G_x$	$n^V_x^o$
15 - 19 años	2.995	74.053	0,0404	0,1100	0,1100	0,7918
20 - 24 años	6.319	66.811	0,0946	0,2572	0,3672	0,0019
25 - 29 años	5.280	55.264	0,0955	0,2598	0,6270	-0,7617
30 - 34 años	3.178	46.155	0,0689	0,1872	0,8142	-1,5821
35 - 39 años	1.688	38.463	0,0439	0,1193	0,9335	-2,6771
40 - 44 años	564	29.039	0,0194	0,0528	0,9864	-4,2882
45 - 49 años	109	21.737	0,0050	0,0136	1	-
<b>TOTAL</b>	20.133	331.522	0,3677	1	-	-

Querétaro de Arteaga 2000						
Grupo de Edad	Nacimientos	Población	$n^f_x$	$n^g_x$	$n^G_x$	$n^V_x^o$
15 - 19 años	2.981	80.007	0,0373	0,1200	0,1200	0,7516
20 - 24 años	6.032	74.131	0,0814	0,2620	0,3820	-0,0383
25 - 29 años	5.282	65.053	0,0812	0,2614	0,6434	-0,8188
30 - 34 años	3.364	56.323	0,0597	0,1923	0,8357	-1,7180
35 - 39 años	1.718	47.753	0,0360	0,1158	0,9516	-3,0034
40 - 44 años	487	37.793	0,0129	0,0415	0,9931	-4,9705
45 - 49 años	61	28.401	0,0021	0,0069	1	-
<b>TOTAL</b>	19.925	389.460	0,3106	1	-	-

Querétaro de Arteaga 2005						
Grupo de Edad	Nacimientos	Población	$n^f_x$	$n^g_x$	$n^G_x$	$n^V_x^o$
15 - 19 años	3.237	86.326	0,0375	0,1341	0,1341	0,6978
20 - 24 años	6.041	79.676	0,0758	0,2711	0,4051	-0,1015
25 - 29 años	5.315	73.302	0,0725	0,2592	0,6644	-0,8943
30 - 34 años	3.768	67.838	0,0555	0,1986	0,8630	-1,9148
35 - 39 años	1.680	59.719	0,0281	0,1006	0,9636	-3,2934
40 - 44 años	428	48.998	0,0087	0,0312	0,9948	-5,2534
45 - 49 años	57	39.071	0,0015	0,0052	1	-
<b>TOTAL</b>	20.526	454.931	0,2797	1	-	-

## XXIII) Quintana Roo

Quintana Roo 1990						
Grupo de Edad	Nacimientos	Población	$n^f_x$	$n^g_x$	$n^G_x$	$n^V_x^o$
15 - 19 años	2.016	28.390	0,0710	0,1726	0,1726	0,5636
20 - 24 años	3.106	26.996	0,1151	0,2796	0,4522	-0,2311
25 - 29 años	2.148	23.280	0,0923	0,2242	0,6764	-0,9391
30 - 34 años	1.166	18.246	0,0639	0,1553	0,8317	-1,6912
35 - 39 años	656	13.502	0,0486	0,1181	0,9498	-2,9654
40 - 44 años	159	9.321	0,0171	0,0415	0,9912	-4,7307
45 - 49 años	24	6.642	0,0036	0,0088	1	-
<b>TOTAL</b>	9.275	126.378	0,4115	1	-	-

Quintana Roo 1995						
Grupo de Edad	Nacimientos	Población	$n^f_x$	$n^g_x$	$n^G_x$	$n^V_x^o$
15 - 19 años	1.826	37.731	0,0484	0,1669	0,1669	0,5823
20 - 24 años	3.233	38.791	0,0833	0,2875	0,4544	-0,2374
25 - 29 años	2.474	35.283	0,0701	0,2419	0,6963	-1,0162
30 - 34 años	1.313	28.525	0,0460	0,1588	0,8551	-1,8543
35 - 39 años	554	21.517	0,0257	0,0888	0,9439	-2,8519
40 - 44 años	179	15.127	0,0118	0,0408	0,9847	-4,1735
45 - 49 años	47	10.610	0,0044	0,0153	1,0000	-
<b>TOTAL</b>	9.626	187.584	0,2899	1,0000	5,1014	-9,5509

Quintana Roo 2000						
Grupo de Edad	Nacimientos	Población	$n^f_x$	$n^g_x$	$n^G_x$	$n^V_x^o$
15 - 19 años	2.222	45.073	0,0493	0,1707	0,1707	0,5699
20 - 24 años	4.121	47.315	0,0871	0,3015	0,4722	-0,2872
25 - 29 años	3.258	45.702	0,0713	0,2468	0,7190	-1,1089
30 - 34 años	1.765	38.970	0,0453	0,1568	0,8758	-2,0201
35 - 39 años	769	30.213	0,0255	0,0881	0,9639	-3,3028
40 - 44 años	175	21.672	0,0081	0,0280	0,9918	-4,8049
45 - 49 años	36	15.281	0,0024	0,0082	1	-
<b>TOTAL</b>	12.346	244.226	0,2889	1	-	-

Quintana Roo 2005						
Grupo de Edad	Nacimientos	Población	$n^f_x$	$n^g_x$	$n^G_x$	$n^V_x^o$
15 - 19 años	2.127	57.480	0,0370	0,1680	0,1680	0,5788
20 - 24 años	3.777	57.004	0,0663	0,3008	0,4688	-0,2776
25 - 29 años	3.093	55.614	0,0556	0,2525	0,7213	-1,1186
30 - 34 años	1.921	51.644	0,0372	0,1689	0,8901	-2,1509
35 - 39 años	766	43.506	0,0176	0,0799	0,9701	-3,4936
40 - 44 años	190	32.960	0,0058	0,0262	0,9962	-5,5803
45 - 49 años	20	24.120	0,0008	0,0038	1	-
<b>TOTAL</b>	11.894	322.327	0,2203	1	-	-

## XXIV) San Luis Potosí

San Luis Potosí 1990						
Grupo de Edad	Nacimientos	Población	$n^f_x$	$n^g_x$	$n^G_x$	$n^V_x^o$
15 - 19 años	5.421	117.549	0,0461	0,1129	0,1129	0,7798
20 - 24 años	9.565	94.922	0,1008	0,2468	0,3597	0,0222
25 - 29 años	8.063	76.158	0,1059	0,2593	0,6190	-0,7346
30 - 34 años	5.005	63.189	0,0792	0,1940	0,8129	-1,5746
35 - 39 años	2.646	52.466	0,0504	0,1235	0,9365	-2,7234
40 - 44 años	937	42.945	0,0218	0,0534	0,9899	-4,5889
45 - 49 años	152	36.809	0,0041	0,0101	1	-
<b>TOTAL</b>	<b>31.789</b>	<b>484.038</b>	<b>0,4083</b>	<b>1</b>	<b>-</b>	<b>-</b>

San Luis Potosí 1995						
Grupo de Edad	Nacimientos	Población	$n^f_x$	$n^g_x$	$n^G_x$	$n^V_x^o$
15 - 19 años	5.060	124.571	0,0406	0,1123	0,1123	0,7822
20 - 24 años	9.523	106.884	0,0891	0,2464	0,3587	0,0249
25 - 29 años	8.033	88.388	0,0909	0,2513	0,6101	-0,7048
30 - 34 años	5.454	75.418	0,0723	0,2000	0,8101	-1,5575
35 - 39 años	2.931	64.522	0,0454	0,1256	0,9357	-2,7108
40 - 44 años	972	51.778	0,0188	0,0519	0,9876	-4,3830
45 - 49 años	189	42.116	0,0045	0,0124	1	-
<b>TOTAL</b>	<b>32.162</b>	<b>553.678</b>	<b>0,3616</b>	<b>1</b>	<b>-</b>	<b>-</b>

San Luis Potosí 2000						
Grupo de Edad	Nacimientos	Población	$n^f_x$	$n^g_x$	$n^G_x$	$n^V_x^o$
15 - 19 años	4.986	124.543	0,0400	0,1243	0,1243	0,7348
20 - 24 años	8.931	107.998	0,0827	0,2568	0,3811	-0,0359
25 - 29 años	7.783	94.249	0,0826	0,2564	0,6375	-0,7980
30 - 34 años	5.196	84.116	0,0618	0,1918	0,8293	-1,6757
35 - 39 años	2.780	73.736	0,0377	0,1171	0,9464	-2,8981
40 - 44 años	883	60.525	0,0146	0,0453	0,9917	-4,7826
45 - 49 años	130	48.405	0,0027	0,0083	1	-
<b>TOTAL</b>	<b>30.689</b>	<b>593.573</b>	<b>0,3221</b>	<b>1</b>	<b>-</b>	<b>-</b>

San Luis Potosí 2005						
Grupo de Edad	Nacimientos	Población	$n^f_x$	$n^g_x$	$n^G_x$	$n^V_x^o$
15 - 19 años	4.612	127.609	0,0361	0,1319	0,1319	0,7059
20 - 24 años	8.036	108.455	0,0741	0,2704	0,4023	-0,0937
25 - 29 años	6.820	96.677	0,0705	0,2575	0,6598	-0,8774
30 - 34 años	4.921	91.652	0,0537	0,1960	0,8557	-1,8592
35 - 39 años	2.429	83.922	0,0289	0,1056	0,9614	-3,2338
40 - 44 años	655	71.974	0,0091	0,0332	0,9946	-5,2135
45 - 49 años	89	59.844	0,0015	0,0054	1	-
<b>TOTAL</b>	<b>27.562</b>	<b>640.133</b>	<b>0,2740</b>	<b>1</b>	<b>-</b>	<b>-</b>

## XXV) Sinaloa

Sinaloa 1990						
Grupo de Edad	Nacimientos	Población	$n f_x$	$n g_x$	$n G_x$	$n V_x^o$
15 - 19 años	5.768	138.127	0,0418	0,1221	0,1221	0,7432
20 - 24 años	10.478	110.447	0,0949	0,2775	0,3996	-0,0863
25 - 29 años	8.462	87.165	0,0971	0,2839	0,6835	-0,9662
30 - 34 años	4.563	74.631	0,0611	0,1788	0,8623	-1,9096
35 - 39 años	1.971	62.343	0,0316	0,0925	0,9548	-3,0731
40 - 44 años	578	49.311	0,0117	0,0343	0,9891	-4,5095
45 - 49 años	149	39.819	0,0037	0,0109	1	-
<b>TOTAL</b>	31.969	561.842	0,3419	1	-	-

Sinaloa 1995						
Grupo de Edad	Nacimientos	Población	$n f_x$	$n g_x$	$n G_x$	$n V_x^o$
15 - 19 años	6.077	139.261	0,0436	0,1345	0,1345	0,6963
20 - 24 años	11.412	125.377	0,0910	0,2805	0,4150	-0,1284
25 - 29 años	9.131	102.474	0,0891	0,2746	0,6896	-0,9899
30 - 34 años	5.114	87.641	0,0584	0,1798	0,8695	-1,9669
35 - 39 años	2.165	77.009	0,0281	0,0866	0,9561	-3,1035
40 - 44 años	586	61.649	0,0095	0,0293	0,9854	-4,2190
45 - 49 años	228	48.109	0,0047	0,0146	1	-
<b>TOTAL</b>	34.713	641.520	0,3245	1	-	-

Sinaloa 2000						
Grupo de Edad	Nacimientos	Población	$n f_x$	$n g_x$	$n G_x$	$n V_x^o$
15 - 19 años	5.773	133.047	0,0434	0,1484	0,1484	0,6461
20 - 24 años	9.819	122.864	0,0799	0,2733	0,4216	-0,1466
25 - 29 años	9.037	109.271	0,0827	0,2828	0,7044	-1,0487
30 - 34 años	5.015	96.217	0,0521	0,1782	0,8826	-2,0807
35 - 39 años	2.066	85.526	0,0242	0,0826	0,9652	-3,3413
40 - 44 años	540	71.999	0,0075	0,0256	0,9909	-4,6920
45 - 49 años	151	56.576	0,0027	0,0091	1	-
<b>TOTAL</b>	32.401	675.500	0,2925	1	-	-

Sinaloa 2005						
Grupo de Edad	Nacimientos	Población	$n f_x$	$n g_x$	$n G_x$	$n V_x^o$
15 - 19 años	5.450	130.681	0,0417	0,1561	0,1561	0,6192
20 - 24 años	8.473	115.700	0,0732	0,2741	0,4301	-0,1700
25 - 29 años	7.655	106.221	0,0721	0,2697	0,6998	-1,0302
30 - 34 años	5.105	102.505	0,0498	0,1864	0,8862	-2,1136
35 - 39 años	2.034	94.453	0,0215	0,0806	0,9668	-3,3882
40 - 44 años	482	82.237	0,0059	0,0219	0,9887	-4,4797
45 - 49 años	210	69.714	0,0030	0,0113	1	-
<b>TOTAL</b>	29.409	701.512	0,2672	1	-	-

## XXVI) Sonora

Sonora 1990						
Grupo de Edad	Nacimientos	Población	$n f_x$	$n g_x$	$n G_x$	$n V_x^o$
15 - 19 años	4.736	107.708	0,0440	0,1408	0,1408	0,6733
20 - 24 años	8.457	93.284	0,0907	0,2902	0,4310	-0,1723
25 - 29 años	6.805	78.964	0,0862	0,2759	0,7068	-1,0585
30 - 34 años	3.838	67.934	0,0565	0,1809	0,8877	-2,1275
35 - 39 años	1.463	54.706	0,0267	0,0856	0,9733	-3,6093
40 - 44 años	293	42.114	0,0070	0,0223	0,9956	-5,4156
45 - 49 años	48	34.632	0,0014	0,0044	1	-
<b>TOTAL</b>	25.640	479.342	0,3124	1	-	-

Sonora 1995						
Grupo de Edad	Nacimientos	Población	$n f_x$	$n g_x$	$n G_x$	$n V_x^o$
15 - 19 años	4.668	111.644	0,0418	0,1442	0,1442	0,6610
20 - 24 años	8.880	106.816	0,0831	0,2867	0,4308	-0,1720
25 - 29 años	7.362	92.959	0,0792	0,2731	0,7039	-1,0468
30 - 34 años	4.288	81.236	0,0528	0,1820	0,8860	-2,1112
35 - 39 años	1.746	70.547	0,0247	0,0853	0,9713	-3,5361
40 - 44 años	335	55.095	0,0061	0,0210	0,9923	-4,8575
45 - 49 años	95	42.326	0,0022	0,0077	1	-
<b>TOTAL</b>	27.374	560.623	0,2900	1	-	-

Sonora 2000						
Grupo de Edad	Nacimientos	Población	$n f_x$	$n g_x$	$n G_x$	$n V_x^o$
15 - 19 años	4.929	109.315	0,0451	0,1599	0,1599	0,6060
20 - 24 años	8.570	106.321	0,0806	0,2859	0,4458	-0,2132
25 - 29 años	7.663	99.388	0,0771	0,2734	0,7192	-1,1098
30 - 34 años	4.344	89.219	0,0487	0,1727	0,8919	-2,1678
35 - 39 años	1.772	78.859	0,0225	0,0797	0,9716	-3,5457
40 - 44 años	446	65.898	0,0068	0,0240	0,9956	-5,4161
45 - 49 años	64	51.181	0,0013	0,0044	1	-
<b>TOTAL</b>	27.788	600.181	0,2820	1	-	-

Sonora 2005						
Grupo de Edad	Nacimientos	Población	$n f_x$	$n g_x$	$n G_x$	$n V_x^o$
15 - 19 años	4.908	112.162	0,0438	0,1718	0,1718	0,5662
20 - 24 años	7.596	103.396	0,0735	0,2884	0,4602	-0,2534
25 - 29 años	6.700	99.665	0,0672	0,2639	0,7241	-1,1305
30 - 34 años	4.463	97.328	0,0459	0,1800	0,9041	-2,2941
35 - 39 años	1.701	88.799	0,0192	0,0752	0,9793	-3,8654
40 - 44 años	356	76.598	0,0046	0,0182	0,9975	-5,9933
45 - 49 años	41	64.577	0,0006	0,0025	1	-
<b>TOTAL</b>	25.765	642.525	0,2547	1	-	-

## XXVII) Tabasco

Tabasco 1990						
Grupo de Edad	Nacimientos	Población	$n^f_x$	$n^g_x$	$n^G_x$	$n^V_x^o$
15 - 19 años	5.671	90.900	0,0624	0,1536	0,1536	0,6277
20 - 24 años	8.459	76.098	0,1112	0,2737	0,4274	-0,1624
25 - 29 años	6.124	62.240	0,0984	0,2423	0,6696	-0,9138
30 - 34 años	3.192	50.685	0,0630	0,1551	0,8247	-1,6466
35 - 39 años	1.725	40.549	0,0425	0,1048	0,9295	-2,6155
40 - 44 años	594	30.138	0,0197	0,0485	0,9780	-3,8063
45 - 49 años	207	23.186	0,0089	0,0220	1	-
<b>TOTAL</b>	25.972	373.797	0,4061	1	-	-

Tabasco 1995						
Grupo de Edad	Nacimientos	Población	$n^f_x$	$n^g_x$	$n^G_x$	$n^V_x^o$
15 - 19 años	5.346	105.765	0,0505	0,1458	0,1458	0,6552
20 - 24 años	8.793	92.651	0,0949	0,2738	0,4196	-0,1410
25 - 29 años	6.264	75.550	0,0829	0,2392	0,6588	-0,8737
30 - 34 años	3.625	63.257	0,0573	0,1653	0,8241	-1,6425
35 - 39 años	1.811	53.442	0,0339	0,0978	0,9218	-2,5085
40 - 44 años	677	40.431	0,0167	0,0483	0,9701	-3,4961
45 - 49 años	307	29.658	0,0104	0,0299	1	-
<b>TOTAL</b>	26.823	460.753	0,3467	1	-	-

Tabasco 2000						
Grupo de Edad	Nacimientos	Población	$n^f_x$	$n^g_x$	$n^G_x$	$n^V_x^o$
15 - 19 años	5.072	109.740	0,0462	0,1603	0,1603	0,6046
20 - 24 años	8.292	99.746	0,0831	0,2884	0,4487	-0,2215
25 - 29 años	6.194	85.315	0,0726	0,2519	0,7006	-1,0334
30 - 34 años	3.405	73.094	0,0466	0,1616	0,8622	-1,9088
35 - 39 años	1.610	63.302	0,0254	0,0882	0,9504	-2,9794
40 - 44 años	541	50.319	0,0108	0,0373	0,9877	-4,3956
45 - 49 años	133	37.646	0,0035	0,0123	1	-
<b>TOTAL</b>	25.247	519.162	0,2883	1	-	-

Tabasco 2005						
Grupo de Edad	Nacimientos	Población	$n^f_x$	$n^g_x$	$n^G_x$	$n^V_x^o$
15 - 19 años	4.618	107.973	0,0428	0,1584	0,1584	0,6113
20 - 24 años	7.820	100.503	0,0778	0,2881	0,4465	-0,2153
25 - 29 años	6.338	91.050	0,0696	0,2578	0,7043	-1,0481
30 - 34 años	3.816	82.023	0,0465	0,1723	0,8766	-2,0268
35 - 39 años	1.648	72.260	0,0228	0,0845	0,9610	-3,2245
40 - 44 años	475	59.942	0,0079	0,0293	0,9903	-4,6359
45 - 49 años	125	47.962	0,0026	0,0097	1	-
<b>TOTAL</b>	24.840	561.714	0,2700	1	-	-

## XXVIII) Tamaulipas

Tamaulipas 1990						
Grupo de Edad	Nacimientos	Población	$n^f_x$	$n^g_x$	$n^G_x$	$n^V_x^o$
15 - 19 años	6.154	136.109	0,0452	0,1365	0,1365	0,6890
20 - 24 años	11.179	120.554	0,0927	0,2799	0,4163	-0,1320
25 - 29 años	8.774	98.720	0,0889	0,2682	0,6845	-0,9702
30 - 34 años	4.865	81.233	0,0599	0,1807	0,8653	-1,9331
35 - 39 años	1.999	65.771	0,0304	0,0917	0,9570	-3,1249
40 - 44 años	612	52.906	0,0116	0,0349	0,9919	-4,8142
45 - 49 años	120	44.816	0,0027	0,0081	1	-
<b>TOTAL</b>	<b>33.703</b>	<b>600.108</b>	<b>0,3314</b>	<b>1</b>	<b>-</b>	<b>-</b>

Tamaulipas 1995						
Grupo de Edad	Nacimientos	Población	$n^f_x$	$n^g_x$	$n^G_x$	$n^V_x^o$
15 - 19 años	5.645	137.957	0,0409	0,1384	0,1384	0,6817
20 - 24 años	11.328	137.235	0,0825	0,2793	0,4177	-0,1359
25 - 29 años	9.510	119.460	0,0796	0,2693	0,6871	-0,9799
30 - 34 años	5.502	100.109	0,0550	0,1859	0,8730	-1,9964
35 - 39 años	2.238	83.617	0,0268	0,0906	0,9635	-3,2933
40 - 44 años	558	65.717	0,0085	0,0287	0,9923	-4,8596
45 - 49 años	120	52.568	0,0023	0,0077	1	-
<b>TOTAL</b>	<b>34.901</b>	<b>696.663</b>	<b>0,2956</b>	<b>1</b>	<b>-</b>	<b>-</b>

Tamaulipas 2000						
Grupo de Edad	Nacimientos	Población	$n^f_x$	$n^g_x$	$n^G_x$	$n^V_x^o$
15 - 19 años	5.706	137.842	0,0414	0,1498	0,1498	0,6411
20 - 24 años	10.981	140.162	0,0783	0,2835	0,4333	-0,1787
25 - 29 años	9.958	131.905	0,0755	0,2732	0,7064	-1,0569
30 - 34 años	5.773	116.407	0,0496	0,1795	0,8859	-2,1106
35 - 39 años	2.322	98.937	0,0235	0,0849	0,9708	-3,5193
40 - 44 años	513	79.477	0,0065	0,0234	0,9942	-5,1417
45 - 49 años	100	62.060	0,0016	0,0058	1	-
<b>TOTAL</b>	<b>35.353</b>	<b>766.790</b>	<b>0,2764</b>	<b>1</b>	<b>-</b>	<b>-</b>

Tamaulipas 2005						
Grupo de Edad	Nacimientos	Población	$n^f_x$	$n^g_x$	$n^G_x$	$n^V_x^o$
15 - 19 años	5.966	141.118	0,0423	0,1609	0,1609	0,6028
20 - 24 años	10.772	138.366	0,0779	0,2962	0,4571	-0,2447
25 - 29 años	9.266	135.229	0,0685	0,2607	0,7178	-1,1039
30 - 34 años	6.024	129.807	0,0464	0,1766	0,8944	-2,1924
35 - 39 años	2.507	116.805	0,0215	0,0817	0,9760	-3,7185
40 - 44 años	546	97.402	0,0056	0,0213	0,9974	-5,9323
45 - 49 años	55	79.000	0,0007	0,0026	1	-
<b>TOTAL</b>	<b>35.136</b>	<b>837.726</b>	<b>0,2628</b>	<b>1</b>	<b>-</b>	<b>-</b>

## XXIX) Tlaxcala

Tlaxcala 1990						
Grupo de Edad	Nacimientos	Población	$n^f_x$	$n^g_x$	$n^G_x$	$n^V_x^o$
15 - 19 años	2.261	45.680	0,0495	0,1255	0,1255	0,7301
20 - 24 años	4.195	37.614	0,1115	0,2828	0,4083	-0,1101
25 - 29 años	3.154	30.581	0,1031	0,2615	0,6699	-0,9145
30 - 34 años	1.703	25.305	0,0673	0,1707	0,8405	-1,7501
35 - 39 años	820	20.254	0,0405	0,1027	0,9432	-2,8386
40 - 44 años	289	15.599	0,0185	0,0470	0,9901	-4,6152
45 - 49 años	50	12.870	0,0039	0,0099	1	-
<b>TOTAL</b>	12.472	187.903	0,3944	1	-	-

Tlaxcala 1995						
Grupo de Edad	Nacimientos	Población	$n^f_x$	$n^g_x$	$n^G_x$	$n^V_x^o$
15 - 19 años	2.275	52.302	0,0435	0,1320	0,1320	0,7054
20 - 24 años	4.326	46.096	0,0938	0,2849	0,4169	-0,1337
25 - 29 años	3.283	37.969	0,0865	0,2625	0,6794	-0,9505
30 - 34 años	1.849	32.317	0,0572	0,1737	0,8531	-1,8395
35 - 39 años	907	27.150	0,0334	0,1014	0,9545	-3,0667
40 - 44 años	251	20.470	0,0123	0,0372	0,9917	-4,7895
45 - 49 años	43	15.760	0,0027	0,0083	1	-
<b>TOTAL</b>	12.934	232.063	0,3294	1	-	-

Tlaxcala 2000						
Grupo de Edad	Nacimientos	Población	$n^f_x$	$n^g_x$	$n^G_x$	$n^V_x^o$
15 - 19 años	2.407	54.270	0,0444	0,1421	0,1421	0,6685
20 - 24 años	4.465	50.255	0,0888	0,2846	0,4267	-0,1606
25 - 29 años	3.633	43.194	0,0841	0,2695	0,6962	-1,0158
30 - 34 años	2.067	37.461	0,0552	0,1768	0,8730	-1,9961
35 - 39 años	863	32.363	0,0267	0,0854	0,9584	-3,1583
40 - 44 años	253	25.668	0,0099	0,0316	0,9900	-4,5974
45 - 49 años	61	19.490	0,0031	0,0100	1	-
<b>TOTAL</b>	13.749	262.701	0,3121	1	-	-

Tlaxcala 2005						
Grupo de Edad	Nacimientos	Población	$n^f_x$	$n^g_x$	$n^G_x$	$n^V_x^o$
15 - 19 años	2.105	55.782	0,0377	0,1542	0,1542	0,6256
20 - 24 años	3.836	52.807	0,0726	0,2969	0,4511	-0,2280
25 - 29 años	3.079	48.825	0,0631	0,2577	0,7088	-1,0665
30 - 34 años	1.901	44.255	0,0430	0,1755	0,8843	-2,0962
35 - 39 años	829	38.719	0,0214	0,0875	0,9718	-3,5553
40 - 44 años	188	31.952	0,0059	0,0240	0,9959	-5,4889
45 - 49 años	26	25.764	0,0010	0,0041	1	-
<b>TOTAL</b>	11.964	298.104	0,2447	1	-	-



## XXX) Veracruz de Ignacio de la Llave

Veracruz de Ignacio de la Llave 1990						
Grupo de Edad	Nacimientos	Población	$n^f_x$	$n^g_x$	$n^G_x$	$n^V_x^o$
15 - 19 años	18.257	360.946	0,0506	0,1465	0,1465	0,6526
20 - 24 años	28.922	307.716	0,0940	0,2723	0,4188	-0,1389
25 - 29 años	21.433	253.710	0,0845	0,2447	0,6635	-0,8912
30 - 34 años	12.677	214.565	0,0591	0,1712	0,8347	-1,7110
35 - 39 años	6.752	182.758	0,0369	0,1070	0,9417	-2,8127
40 - 44 años	2.293	147.301	0,0156	0,0451	0,9868	-4,3224
45 - 49 años	549	120.672	0,0045	0,0132	1	-
<b>TOTAL</b>	90.883	1.587.667	0,3452	1	-	-

Veracruz de Ignacio de la Llave 1995						
Grupo de Edad	Nacimientos	Población	$n^f_x$	$n^g_x$	$n^G_x$	$n^V_x^o$
15 - 19 años	17.946	371.157	0,0484	0,1388	0,1388	0,6803
20 - 24 años	31.924	333.544	0,0957	0,2748	0,4137	-0,1248
25 - 29 años	24.660	286.187	0,0862	0,2474	0,6611	-0,8823
30 - 34 años	15.000	248.979	0,0602	0,1730	0,8341	-1,7071
35 - 39 años	8.045	217.743	0,0369	0,1061	0,9402	-2,7862
40 - 44 años	2.808	177.356	0,0158	0,0455	0,9857	-4,2382
45 - 49 años	714	143.082	0,0050	0,0143	1	-
<b>TOTAL</b>	101.097	1.778.049	0,3482	1	-	-

Veracruz de Ignacio de la Llave 2000						
Grupo de Edad	Nacimientos	Población	$n^f_x$	$n^g_x$	$n^G_x$	$n^V_x^o$
15 - 19 años	16.120	363.211	0,0444	0,1533	0,1533	0,6286
20 - 24 años	26.899	323.695	0,0831	0,2871	0,4405	-0,1986
25 - 29 años	21.335	292.412	0,0730	0,2521	0,6926	-1,0014
30 - 34 años	13.245	269.177	0,0492	0,1700	0,8626	-1,9117
35 - 39 años	6.494	241.598	0,0269	0,0929	0,9555	-3,0885
40 - 44 años	2.037	202.840	0,0100	0,0347	0,9901	-4,6152
45 - 49 años	471	165.196	0,0029	0,0099	1	-
<b>TOTAL</b>	86.601	1.858.129	0,2894	1	-	-

Veracruz de Ignacio de la Llave 2005						
Grupo de Edad	Nacimientos	Población	$n^f_x$	$n^g_x$	$n^G_x$	$n^V_x^o$
15 - 19 años	14.721	363.088	0,0405	0,1558	0,1558	0,6200
20 - 24 años	24.234	317.536	0,0763	0,2934	0,4492	-0,2228
25 - 29 años	19.086	290.465	0,0657	0,2526	0,7018	-1,0380
30 - 34 años	12.703	282.964	0,0449	0,1726	0,8743	-2,0076
35 - 39 años	6.219	266.857	0,0233	0,0896	0,9639	-3,3031
40 - 44 años	1.820	232.405	0,0078	0,0301	0,9940	-5,1133
45 - 49 años	306	196.084	0,0016	0,0060	1	-
<b>TOTAL</b>	79.089	1.949.399	0,2602	1	-	-

## XXXI) Yucatán

Yucatán 1990						
Grupo de Edad	Nacimientos	Población	$n^f_x$	$n^g_x$	$n^G_x$	$n^V_x^o$
15 - 19 años	3.060	78.426	0,0390	0,1067	0,1067	0,8057
20 - 24 años	6.305	64.889	0,0972	0,2656	0,3723	-0,0119
25 - 29 años	5.291	52.589	0,1006	0,2750	0,6473	-0,8324
30 - 34 años	3.079	45.754	0,0673	0,1839	0,8312	-1,6882
35 - 39 años	1.789	40.440	0,0442	0,1209	0,9521	-3,0153
40 - 44 años	501	33.388	0,0150	0,0410	0,9932	-4,9826
45 - 49 años	67	26.804	0,0025	0,0068	1	-
<b>TOTAL</b>	20.092	342.290	0,3658	1	-	-

Yucatán 1995						
Grupo de Edad	Nacimientos	Población	$n^f_x$	$n^g_x$	$n^G_x$	$n^V_x^o$
15 - 19 años	2.862	86.267	0,0332	0,1099	0,1099	0,7923
20 - 24 años	6.347	77.886	0,0815	0,2699	0,3797	-0,0322
25 - 29 años	5.182	63.683	0,0814	0,2695	0,6492	-0,8393
30 - 34 años	3.228	54.149	0,0596	0,1974	0,8466	-1,7928
35 - 39 años	1.555	48.286	0,0322	0,1066	0,9533	-3,0398
40 - 44 años	491	41.067	0,0120	0,0396	0,9929	-4,9406
45 - 49 años	73	33.932	0,0022	0,0071	1	-
<b>TOTAL</b>	19.738	405.269	0,3020	1	-	-

Yucatán 2000						
Grupo de Edad	Nacimientos	Población	$n^f_x$	$n^g_x$	$n^G_x$	$n^V_x^o$
15 - 19 años	3.108	88.746	0,0350	0,1257	0,1257	0,7296
20 - 24 años	6.193	82.153	0,0754	0,2705	0,3961	-0,0769
25 - 29 años	5.454	71.133	0,0767	0,2751	0,6713	-0,9198
30 - 34 años	3.099	60.881	0,0509	0,1826	0,8539	-1,8456
35 - 39 años	1.539	53.433	0,0288	0,1033	0,9573	-3,1307
40 - 44 años	485	45.749	0,0106	0,0380	0,9953	-5,3560
45 - 49 años	51	38.862	0,0013	0,0047	1	-
<b>TOTAL</b>	19.929	440.956	0,2787	1	-	-

Yucatán 2005						
Grupo de Edad	Nacimientos	Población	$n^f_x$	$n^g_x$	$n^G_x$	$n^V_x^o$
15 - 19 años	2.888	92.166	0,0313	0,1378	0,1378	0,6842
20 - 24 años	5.453	86.096	0,0633	0,2784	0,4162	-0,1317
25 - 29 años	4.825	77.668	0,0621	0,2731	0,6893	-0,9887
30 - 34 años	3.053	70.619	0,0432	0,1901	0,8794	-2,0515
35 - 39 años	1.283	62.075	0,0207	0,0909	0,9702	-3,4994
40 - 44 años	314	52.877	0,0059	0,0261	0,9963	-5,6095
45 - 49 años	38	45.693	0,0008	0,0037	1	-
<b>TOTAL</b>	17.854	487.195	0,2275	1	-	-

## XXXII) Zacatecas

Zacatecas 1990						
Grupo de Edad	Nacimientos	Población	$n f_x$	$n g_x$	$n G_x$	$n V_x^o$
15 - 19 años	2.758	81.638	0,0338	0,0869	0,0869	0,8932
20 - 24 años	5.994	63.115	0,0950	0,2443	0,3312	0,0998
25 - 29 años	4.598	46.892	0,0981	0,2523	0,5835	-0,6186
30 - 34 años	2.961	37.274	0,0794	0,2044	0,7879	-1,4337
35 - 39 años	1.620	30.791	0,0526	0,1354	0,9232	-2,5270
40 - 44 años	635	25.912	0,0245	0,0630	0,9863	-4,2804
45 - 49 años	122	22.841	0,0053	0,0137	1	-
<b>TOTAL</b>	18.688	308.464	0,3887	1	-	-

Zacatecas 1995						
Grupo de Edad	Nacimientos	Población	$n f_x$	$n g_x$	$n G_x$	$n V_x^o$
15 - 19 años	2.765	81.042	0,0341	0,0997	0,0997	0,8355
20 - 24 años	5.719	67.832	0,0843	0,2463	0,3459	0,0597
25 - 29 años	4.823	53.549	0,0901	0,2631	0,6090	-0,7014
30 - 34 años	3.004	44.746	0,0671	0,1961	0,8051	-1,5289
35 - 39 años	1.648	37.555	0,0439	0,1282	0,9333	-2,6732
40 - 44 años	534	29.860	0,0179	0,0522	0,9855	-4,2286
45 - 49 años	123	24.835	0,0050	0,0145	1	-
<b>TOTAL</b>	18.616	339.420	0,3423	1	-	-

Zacatecas 2000						
Grupo de Edad	Nacimientos	Población	$n f_x$	$n g_x$	$n G_x$	$n V_x^o$
15 - 19 años	2.726	77.402	0,0352	0,1174	0,1174	0,7620
20 - 24 años	5.198	66.538	0,0781	0,2603	0,3777	-0,0266
25 - 29 años	4.356	56.619	0,0769	0,2564	0,6340	-0,7860
30 - 34 años	2.971	49.585	0,0599	0,1997	0,8337	-1,7042
35 - 39 años	1.495	42.823	0,0349	0,1163	0,9500	-2,9702
40 - 44 años	403	34.472	0,0117	0,0390	0,9890	-4,5003
45 - 49 años	91	27.456	0,0033	0,0110	1	-
<b>TOTAL</b>	17.240	354.895	0,3001	1	-	-

Zacatecas 2005						
Grupo de Edad	Nacimientos	Población	$n f_x$	$n g_x$	$n G_x$	$n V_x^o$
15 - 19 años	2.642	74.263	0,0356	0,1330	0,1330	0,7019
20 - 24 años	4.317	63.842	0,0676	0,2527	0,3857	-0,0485
25 - 29 años	3.915	55.779	0,0702	0,2623	0,6481	-0,8352
30 - 34 años	2.845	52.407	0,0543	0,2029	0,8510	-1,8240
35 - 39 años	1.439	47.920	0,0300	0,1122	0,9632	-3,2839
40 - 44 años	346	40.877	0,0085	0,0316	0,9949	-5,2665
45 - 49 años	46	33.396	0,0014	0,0051	1	-
<b>TOTAL</b>	15.550	368.483	0,2675	1	-	-

**Anexo 6. Tasas específicas de fecundidad corregidas por grupos quinquenales de edad, utilizando Parámetros Estándares de la entidad, 2005.**

**I) Baja California Sur**

Grupo de Edad	$nV_x^o$	$nV_x^{s\ Ags}$	$nV_x^o\ correg$	$nG_x\ correg$	$ng_x\ correg$	$nf_x\ correg$
15 - 19 años	0,5486	<b>0,5995</b>	0,6212	0,1555	0,1555	0,0369
20 - 24 años	-0,2753	<b>-0,2640</b>	-0,2861	0,4718	0,3163	0,0751
25 - 29 años	-1,1782	<b>-1,1718</b>	-1,2400	0,7487	0,2769	0,0657
30 - 34 años	-2,3021	<b>-2,2675</b>	-2,3912	0,9125	0,1638	0,0389
35 - 39 años	-3,9054	<b>-3,6896</b>	-3,8855	0,9797	0,0671	0,0159
40 - 44 años	-6,0794	<b>-5,7118</b>	-6,0102	0,9975	0,0179	0,0042
45 - 49 años				1,0000	0,0025	0,0006
<b>TOTAL</b>				5,2658	1,0000	0,2374

**II) Baja California**

Grupo de Edad	$nV_x^o$	$nV_x^{s\ Ags}$	$nV_x^o\ correg$	$nG_x\ correg$	$ng_x\ correg$	$nf_x\ correg$
15 - 19 años	0,5333	<b>0,5791</b>	0,5671	0,1715	0,1715	0,0393
20 - 24 años	-0,3236	<b>-0,2565</b>	-0,3173	0,4828	0,3113	0,0713
25 - 29 años	-1,1651	<b>-1,0953</b>	-1,2051	0,7411	0,2582	0,0591
30 - 34 años	-2,2221	<b>-2,1145</b>	-2,2839	0,9031	0,1621	0,0371
35 - 39 años	-3,6957	<b>-3,5077</b>	-3,7585	0,9770	0,0738	0,0169
40 - 44 años	-5,9288	<b>-5,4405</b>	-5,8043	0,9970	0,0200	0,0046
45 - 49 años			-0,0458	1,0000	0,0030	0,0007
<b>TOTAL</b>			-12,8478	5,2725	1,0000	0,2290

**III) Campeche**

Grupo de Edad	$nV_x^o$	$nV_x^{s\ Ags}$	$nV_x^o\ correg$	$nG_x\ correg$	$ng_x\ correg$	$nf_x\ correg$
15 - 19 años	0,5399	<b>0,5826</b>	0,5923	0,1640	0,1640	0,0389
20 - 24 años	-0,3176	<b>-0,2457</b>	-0,3233	0,4849	0,3209	0,0762
25 - 29 años	-1,1736	<b>-1,0572</b>	-1,2203	0,7444	0,2595	0,0616
30 - 34 años	-2,2063	<b>-1,9356</b>	-2,1912	0,8942	0,1498	0,0356
35 - 39 años	-3,4738	<b>-3,0987</b>	-3,4768	0,9696	0,0753	0,0179
40 - 44 años	-5,0509	<b>-4,5338</b>	-5,0631	0,9937	0,0241	0,0057
45 - 49 años				1,0000	0,0063	0,0015
<b>TOTAL</b>				5,2508	1,0000	0,2374

**IV) Chiapas**

Grupo de Edad	$nV_x^o$	$nV_x^{s\ Ags}$	$nV_x^o\ correg$	$nG_x\ correg$	$ng_x\ correg$	$nf_x\ correg$
15 - 19 años	0,6674	<b>0,6725</b>	0,6685	0,1421	0,1421	0,0491
20 - 24 años	-0,1186	<b>-0,0753</b>	-0,1133	0,4095	0,2674	0,0925
25 - 29 años	-0,8539	<b>-0,7900</b>	-0,8604	0,6551	0,2456	0,0849
30 - 34 años	-1,6789	<b>-1,5712</b>	-1,6770	0,8295	0,1744	0,0603
35 - 39 años	-2,6912	<b>-2,5648</b>	-2,7157	0,9360	0,1065	0,0368
40 - 44 años	-4,1180	<b>-3,8847</b>	-4,0955	0,9835	0,0475	0,0164
45 - 49 años				1,0000	0,0165	0,0057
<b>TOTAL</b>				4,9556	1,0000	0,3458

## V) Chihuahua

Grupo de Edad	$nV_x^o$	$nV_x^s$ Ags	$nV_x^o$ correg	$nG_x$ correg	$ng_x$ correg	$nf_x$ correg
15 - 19 años	0,5400	<b>0,5719</b>	0,5674	0,1714	0,1714	0,0460
20 - 24 años	-0,2922	<b>-0,2555</b>	-0,2930	0,4742	0,3028	0,0813
25 - 29 años	-1,1381	<b>-1,0940</b>	-1,1647	0,7320	0,2577	0,0692
30 - 34 años	-2,1695	<b>-2,0804</b>	-2,1904	0,8942	0,1622	0,0436
35 - 39 años	-3,5381	<b>-3,3539</b>	-3,5145	0,9707	0,0765	0,0205
40 - 44 años	-5,0277	<b>-4,8118</b>	-5,0305	0,9935	0,0228	0,0061
45 - 49 años				1,0000	0,0065	0,0017
<b>TOTAL</b>				5,2360	1,0000	0,2686

## VI) Coahuila de Zaragoza

Grupo de Edad	$nV_x^o$	$nV_x^s$ Ags	$nV_x^o$ correg	$nG_x$ correg	$ng_x$ correg	$nf_x$ correg
15 - 19 años	0,5589	<b>0,6088</b>	0,6676	0,1423	0,1423	0,0360
20 - 24 años	-0,2584	<b>-0,2396</b>	-0,2727	0,4671	0,3247	0,0821
25 - 29 años	-1,2009	<b>-1,1622</b>	-1,2953	0,7605	0,2934	0,0742
30 - 34 años	-2,4265	<b>-2,2837</b>	-2,5384	0,9240	0,1636	0,0414
35 - 39 años	-4,1009	<b>-3,7391</b>	-4,1514	0,9844	0,0603	0,0153
40 - 44 años	-6,4207	<b>-5,6400</b>	-6,2584	0,9981	0,0137	0,0035
45 - 49 años				1,0000	0,0019	0,0005
<b>TOTAL</b>				5,2764	1,0000	0,2528

## VII) Colima

Grupo de Edad	$nV_x^o$	$nV_x^s$ Ags	$nV_x^o$ correg	$nG_x$ correg	$ng_x$ correg	$nf_x$ correg
15 - 19 años	0,5615	<b>0,6234</b>	0,6442	0,1489	0,1489	0,0363
20 - 24 años	-0,2507	<b>-0,1980</b>	-0,2443	0,4569	0,3080	0,0751
25 - 29 años	-1,0785	<b>-1,0513</b>	-1,1676	0,7326	0,2757	0,0672
30 - 34 años	-2,1688	<b>-2,0428</b>	-2,2403	0,8990	0,1664	0,0406
35 - 39 años	-3,7913	<b>-3,5172</b>	-3,8354	0,9786	0,0796	0,0194
40 - 44 años	-6,0294	<b>-5,4381</b>	-5,9137	0,9973	0,0187	0,0045
45 - 49 años				1,0000	0,0027	0,0007
<b>TOTAL</b>				5,2134	1,0000	0,2437

## VIII) Distrito Federal

Grupo de Edad	$nV_x^o$	$nV_x^s$ Ags	$nV_x^o$ correg	$nG_x$ correg	$ng_x$ correg	$nf_x$ correg
15 - 19 años	0,6167	<b>0,6754</b>	0,6903	0,1361	0,1361	0,0357
20 - 24 años	-0,1644	<b>-0,1237</b>	-0,1482	0,4222	0,2861	0,0751
25 - 29 años	-0,9352	<b>-0,9593</b>	-1,0250	0,6985	0,2763	0,0726
30 - 34 años	-2,0278	<b>-2,0365</b>	-2,1554	0,8906	0,1921	0,0504
35 - 39 años	-3,6620	<b>-3,5765</b>	-3,7713	0,9772	0,0866	0,0228
40 - 44 años	-6,2274	<b>-5,6914</b>	-5,9906	0,9975	0,0203	0,0053
45 - 49 años				1,0000	0,0025	0,0007
<b>TOTAL</b>				5,1222	1,0000	0,2626

## IX) Durango

Grupo de Edad	$nV_x^o$	$nV_x^s$ Ags	$nV_x^o$ correg	$nG_x$ correg	$ng_x$ correg	$nf_x$ correg
15 - 19 años	0,6175	<b>0,6792</b>	0,6921	0,1356	0,1356	0,0378
20 - 24 años	-0,1924	<b>-0,1254</b>	-0,2061	0,4432	0,3076	0,0858
25 - 29 años	-1,0446	<b>-0,9310</b>	-1,1056	0,7182	0,2750	0,0767
30 - 34 años	-2,0880	<b>-1,8489</b>	-2,1302	0,8880	0,1698	0,0474
35 - 39 años	-3,4135	<b>-3,0195</b>	-3,4372	0,9684	0,0804	0,0224
40 - 44 años	-5,1640	<b>-4,5073</b>	-5,0981	0,9939	0,0256	0,0071
45 - 49 años				1,0000	0,0061	0,0017
<b>TOTAL</b>				5,1472	1,0000	0,2789

## X) Guanajuato

Grupo de Edad	$nV_x^o$	$nV_x^s$ Ags	$nV_x^o$ correg	$nG_x$ correg	$ng_x$ correg	$nf_x$ correg
15 - 19 años	0,7271	<b>0,8236</b>	0,7601	0,1178	0,1178	0,0333
20 - 24 años	-0,0633	<b>0,0440</b>	-0,0735	0,3949	0,2771	0,0783
25 - 29 años	-0,8579	<b>-0,7109</b>	-0,8808	0,6607	0,2658	0,0752
30 - 34 años	-1,8092	<b>-1,5859</b>	-1,8165	0,8499	0,1892	0,0535
35 - 39 años	-3,1083	<b>-2,7953</b>	-3,1097	0,9564	0,1064	0,0301
40 - 44 años	-5,1610	<b>-4,7055</b>	-5,1524	0,9942	0,0379	0,0107
45 - 49 años				1,0000	0,0058	0,0016
<b>TOTAL</b>				4,9740	1,0000	0,2828

## XI) Guerrero

Grupo de Edad	$nV_x^o$	$nV_x^s$ Ags	$nV_x^o$ correg	$nG_x$ correg	$ng_x$ correg	$nf_x$ correg
15 - 19 años	0,6621	<b>0,6816</b>	0,6700	0,1417	0,1417	0,0505
20 - 24 años	-0,1169	<b>-0,0755</b>	-0,1243	0,4135	0,2718	0,0968
25 - 29 años	-0,8879	<b>-0,8037</b>	-0,8884	0,6628	0,2493	0,0888
30 - 34 años	-1,7473	<b>-1,5987</b>	-1,7226	0,8364	0,1736	0,0619
35 - 39 años	-2,7994	<b>-2,6146</b>	-2,7885	0,9403	0,1039	0,0370
40 - 44 años	-4,0332	<b>-3,8348</b>	-4,0688	0,9830	0,0427	0,0152
45 - 49 años				1,0000	0,0170	0,0060
<b>TOTAL</b>				4,9778	1,0000	0,3563

## XII) Hidalgo

Grupo de Edad	$nV_x^o$	$nV_x^s$ Ags	$nV_x^o$ correg	$nG_x$ correg	$ng_x$ correg	$nf_x$ correg
15 - 19 años	0,6479	<b>0,6724</b>	0,7565	0,1187	0,1187	0,0332
20 - 24 años	-0,2230	<b>-0,1833</b>	-0,2316	0,4524	0,3336	0,0932
25 - 29 años	-1,0859	<b>-1,0098</b>	-1,1859	0,7368	0,2844	0,0795
30 - 34 años	-2,1722	<b>-1,9519</b>	-2,2739	0,9022	0,1654	0,0462
35 - 39 años	-3,5842	<b>-3,1693</b>	-3,6796	0,9751	0,0729	0,0204
40 - 44 años	-5,7758	<b>-4,8140</b>	-5,5787	0,9962	0,0211	0,0059
45 - 49 años				1,0000	0,0038	0,0011
<b>TOTAL</b>				5,1814	1,0000	0,2794

## XIII) Jalisco

Grupo de Edad	$nV_x^o$	$nV_x^s$ Ags	$nV_x^o$ correg	$nG_x$ correg	$ng_x$ correg	$nf_x$ correg
15 - 19 años	0,7086	<b>0,7779</b>	0,7508	0,1202	0,1202	0,0302
20 - 24 años	-0,0976	<b>-0,0177</b>	-0,0961	0,4032	0,2830	0,0711
25 - 29 años	-0,9037	<b>-0,8174</b>	-0,9474	0,6786	0,2754	0,0692
30 - 34 años	-1,9172	<b>-1,7656</b>	-1,9568	0,8682	0,1896	0,0477
35 - 39 años	-3,3776	<b>-3,0951</b>	-3,3721	0,9663	0,0980	0,0246
40 - 44 años	-5,4719	<b>-5,0356</b>	-5,4378	0,9957	0,0294	0,0074
45 - 49 años				1,0000	0,0043	0,0011
<b>TOTAL</b>				5,0321	1,0000	0,2514

## XIV) México

Grupo de Edad	$nV_x^o$	$nV_x^s$ Ags	$nV_x^o$ correg	$nG_x$ correg	$ng_x$ correg	$nf_x$ correg
15 - 19 años	0,6388	<b>0,6522</b>	0,7176	0,1288	0,1288	0,0274
20 - 24 años	-0,2303	<b>-0,1973</b>	-0,2325	0,4527	0,3239	0,0688
25 - 29 años	-1,0764	<b>-1,0202</b>	-1,1529	0,7293	0,2766	0,0588
30 - 34 años	-2,1364	<b>-1,9591</b>	-2,2031	0,8954	0,1662	0,0353
35 - 39 años	-3,5767	<b>-3,2249</b>	-3,6189	0,9735	0,0781	0,0166
40 - 44 años	-5,7693	<b>-5,0504</b>	-5,6606	0,9965	0,0230	0,0049
45 - 49 años				1,0000	0,0035	0,0007
<b>TOTAL</b>				5,1763	1,0000	0,2126

## XV) Michoacán de Ocampo

Grupo de Edad	$nV_x^o$	$nV_x^s$ Ags	$nV_x^o$ correg	$nG_x$ correg	$ng_x$ correg	$nf_x$ correg
15 - 19 años	0,7014	<b>0,7695</b>	0,7385	0,1233	0,1233	0,0333
20 - 24 años	-0,0695	<b>0,0089</b>	-0,0800	0,3973	0,2739	0,0740
25 - 29 años	-0,8652	<b>-0,7454</b>	-0,8918	0,6637	0,2664	0,0720
30 - 34 años	-1,8291	<b>-1,6100</b>	-1,8223	0,8507	0,1870	0,0505
35 - 39 años	-3,1528	<b>-2,8030</b>	-3,1063	0,9562	0,1055	0,0285
40 - 44 años	-4,9264	<b>-4,5437</b>	-4,9797	0,9931	0,0369	0,0100
45 - 49 años				1,0000	0,0069	0,0019
<b>TOTAL</b>				4,9844	1,0000	0,2701

## XVI) Morelos

Grupo de Edad	$nV_x^o$	$nV_x^s$ Ags	$nV_x^o$ correg	$nG_x$ correg	$ng_x$ correg	$nf_x$ correg
15 - 19 años	0,6405	<b>0,6914</b>	0,7307	0,1254	0,1254	0,0306
20 - 24 años	-0,2049	<b>-0,1514</b>	-0,2067	0,4434	0,3180	0,0777
25 - 29 años	-1,0542	<b>-0,9929</b>	-1,1426	0,7269	0,2835	0,0692
30 - 34 años	-2,0789	<b>-1,9549</b>	-2,2125	0,8963	0,1695	0,0414
35 - 39 años	-3,5456	<b>-3,2191</b>	-3,6186	0,9735	0,0772	0,0188
40 - 44 años	-5,6868	<b>-4,8928</b>	-5,4801	0,9958	0,0223	0,0054
45 - 49 años				1,0000	0,0042	0,0010
<b>TOTAL</b>				5,1614	1,0000	0,2442

## XVII) Nayarit

Grupo de Edad	$nV_x^o$	$nV_x^s$ Ags	$nV_x^o$ correg	$nG_x$ correg	$ng_x$ correg	$nf_x$ correg
15 - 19 años	0,5634	<b>0,6311</b>	0,6537	0,1462	0,1462	0,0348
20 - 24 años	-0,2206	<b>-0,1562</b>	-0,2351	0,4536	0,3074	0,0732
25 - 29 años	-1,0819	<b>-0,9732</b>	-1,1576	0,7303	0,2767	0,0659
30 - 34 años	-2,1843	<b>-1,9364</b>	-2,2449	0,8995	0,1691	0,0403
35 - 39 años	-3,6433	<b>-3,1595</b>	-3,6257	0,9737	0,0742	0,0177
40 - 44 años	-5,3452	<b>-4,6444</b>	-5,3022	0,9950	0,0213	0,0051
45 - 49 años				1,0000	0,0050	0,0012
<b>TOTAL</b>				5,1984	1,0000	0,2380

## XVIII) Nuevo León

Grupo de Edad	$nV_x^o$	$nV_x^s$ Ags	$nV_x^o$ correg	$nG_x$ correg	$ng_x$ correg	$nf_x$ correg
15 - 19 años	0,6570	<b>0,6992</b>	0,7259	0,1266	0,1266	0,0291
20 - 24 años	-0,1109	<b>-0,1064</b>	-0,1019	0,4053	0,2787	0,0640
25 - 29 años	-0,9510	<b>-1,0085</b>	-1,0288	0,6995	0,2942	0,0675
30 - 34 años	-2,1439	<b>-2,1941</b>	-2,2471	0,8997	0,2002	0,0459
35 - 39 años	-3,8650	<b>-3,8800</b>	-3,9795	0,9815	0,0818	0,0188
40 - 44 años	-6,5760	<b>-6,1948</b>	-6,3582	0,9983	0,0168	0,0039
45 - 49 años				1,0000	0,0017	0,0004
<b>TOTAL</b>				5,1109	1,0000	0,2295

## XIX) Oaxaca

Grupo de Edad	$nV_x^o$	$nV_x^s$ Ags	$nV_x^o$ correg	$nG_x$ correg	$ng_x$ correg	$nf_x$ correg
15 - 19 años	0,7126	<b>0,7320</b>	0,7309	0,1253	0,1253	0,0404
20 - 24 años	-0,0932	<b>-0,0438</b>	-0,0982	0,4040	0,2786	0,0899
25 - 29 años	-0,8756	<b>-0,7836</b>	-0,8890	0,6629	0,2590	0,0836
30 - 34 años	-1,7886	<b>-1,6052</b>	-1,7670	0,8430	0,1800	0,0581
35 - 39 años	-2,9326	<b>-2,7010</b>	-2,9382	0,9484	0,1055	0,0340
40 - 44 años	-4,5911	<b>-4,2625</b>	-4,6071	0,9901	0,0417	0,0134
45 - 49 años				1,0000	0,0099	0,0032
<b>TOTAL</b>				4,9736	1,0000	0,3228

## XX) Puebla

Grupo de Edad	$nV_x^o$	$nV_x^s$ Ags	$nV_x^o$ correg	$nG_x$ correg	$ng_x$ correg	$nf_x$ correg
15 - 19 años	0,6919	<b>0,7259</b>	0,7162	0,1292	0,1292	0,0411
20 - 24 años	-0,1376	<b>-0,0817</b>	-0,1458	0,4213	0,2922	0,0931
25 - 29 años	-0,9499	<b>-0,8501</b>	-0,9660	0,6835	0,2621	0,0835
30 - 34 años	-1,8984	<b>-1,7133</b>	-1,8874	0,8594	0,1760	0,0561
35 - 39 años	-3,1589	<b>-2,8629</b>	-3,1145	0,9566	0,0971	0,0309
40 - 44 años	-4,7409	<b>-4,4386</b>	-4,7964	0,9918	0,0352	0,0112
45 - 49 años				1,0000	0,0082	0,0026
<b>TOTAL</b>				5,0417	1,0000	0,3185



## XXI) Querétaro de Arteaga

Grupo de Edad	$nV_x^o$	$nV_x^s$ Ags	$nV_x^o$ correg	$nG_x$ correg	$ng_x$ correg	$nf_x$ correg
15 - 19 años	0,6978	<b>0,7641</b>	0,7714	0,1150	0,1150	0,0322
20 - 24 años	-0,1015	<b>-0,0279</b>	-0,1066	0,4070	0,2920	0,0817
25 - 29 años	-0,8943	<b>-0,8001</b>	-0,9627	0,6826	0,2756	0,0771
30 - 34 años	-1,9148	<b>-1,6835</b>	-1,9421	0,8664	0,1838	0,0514
35 - 39 años	-3,2934	<b>-2,8978</b>	-3,2884	0,9634	0,0970	0,0271
40 - 44 años	-5,2534	<b>-4,6500</b>	-5,2311	0,9947	0,0313	0,0088
45 - 49 años				1,0000	0,0053	0,0015
<b>TOTAL</b>				5,0291	1,0000	0,2797

## XXII) Quintana Roo

Grupo de Edad	$nV_x^o$	$nV_x^s$ Ags	$nV_x^o$ correg	$nG_x$ correg	$ng_x$ correg	$nf_x$ correg
15 - 19 años	0,5788	<b>0,5736</b>	0,6544	0,1460	0,1460	0,0322
20 - 24 años	-0,2776	<b>-0,2583</b>	-0,2893	0,4729	0,3269	0,0720
25 - 29 años	-1,1186	<b>-1,0457</b>	-1,1825	0,7360	0,2631	0,0579
30 - 34 años	-2,1509	<b>-1,9291</b>	-2,1847	0,8936	0,1576	0,0347
35 - 39 años	-3,4936	<b>-3,1534</b>	-3,5735	0,9723	0,0787	0,0173
40 - 44 años	-5,5803	<b>-4,8224</b>	-5,4667	0,9958	0,0235	0,0052
45 - 49 años				1,0000	0,0042	0,0009
<b>TOTAL</b>				5,2167	1,0000	0,2203

## XXIII) San Luis Potosí

Grupo de Edad	$nV_x^o$	$nV_x^s$ Ags	$nV_x^o$ correg	$nG_x$ correg	$ng_x$ correg	$nf_x$ correg
15 - 19 años	0,7059	<b>0,7507</b>	0,7439	0,1219	0,1219	0,0334
20 - 24 años	-0,0937	<b>-0,0206</b>	-0,0932	0,4021	0,2802	0,0768
25 - 29 años	-0,8774	<b>-0,7787</b>	-0,9160	0,6702	0,2681	0,0735
30 - 34 años	-1,8592	<b>-1,6667</b>	-1,8798	0,8585	0,1882	0,0516
35 - 39 años	-3,2338	<b>-2,8915</b>	-3,2091	0,9604	0,1020	0,0279
40 - 44 años	-5,2135	<b>-4,7420</b>	-5,2176	0,9946	0,0342	0,0094
45 - 49 años				1,0000	0,0054	0,0015
<b>TOTAL</b>				5,0078	1,0000	0,2740

## XXIV) Sinaloa

Grupo de Edad	$nV_x^o$	$nV_x^s$ Ags	$nV_x^o$ correg	$nG_x$ correg	$ng_x$ correg	$nf_x$ correg
15 - 19 años	0,6192	<b>0,6762</b>	0,6508	0,1470	0,1470	0,0393
20 - 24 años	-0,1700	<b>-0,1328</b>	-0,1710	0,4305	0,2835	0,0757
25 - 29 años	-1,0302	<b>-1,0088</b>	-1,0608	0,7074	0,2769	0,0740
30 - 34 años	-2,1136	<b>-2,0177</b>	-2,0857	0,8832	0,1758	0,0470
35 - 39 años	-3,3882	<b>-3,2265</b>	-3,3137	0,9643	0,0811	0,0217
40 - 44 años	-4,4797	<b>-4,4751</b>	-4,5820	0,9898	0,0255	0,0068
45 - 49 años				1,0000	0,0102	0,0027
<b>TOTAL</b>				5,1222	1,0000	0,2672

## XXV) Sonora

Grupo de Edad	$nV_x^o$	$nV_x^s$ Ags	$nV_x^o$ correg	$nG_x$ correg	$ng_x$ correg	$nf_x$ correg
15 - 19 años	0,5662	<b>0,6266</b>	0,6361	0,1512	0,1512	0,0385
20 - 24 años	-0,2534	<b>-0,2027</b>	-0,2531	0,4601	0,3089	0,0787
25 - 29 años	-1,1305	<b>-1,0864</b>	-1,2006	0,7401	0,2800	0,0713
30 - 34 años	-2,2941	<b>-2,1751</b>	-2,3678	0,9106	0,1705	0,0434
35 - 39 años	-3,8654	<b>-3,6391</b>	-3,9374	0,9807	0,0701	0,0179
40 - 44 años	-5,9933	<b>-5,4206</b>	-5,8475	0,9971	0,0164	0,0042
45 - 49 años				1,0000	0,0029	0,0007
<b>TOTAL</b>				5,2397	1,0000	0,2547

## XXVI) Tabasco

Grupo de Edad	$nV_x^o$	$nV_x^s$ Ags	$nV_x^o$ correg	$nG_x$ correg	$ng_x$ correg	$nf_x$ correg
15 - 19 años	0,6113	<b>0,6247</b>	0,6848	0,1376	0,1376	0,0372
20 - 24 años	-0,2153	<b>-0,1850</b>	-0,2277	0,4510	0,3134	0,0846
25 - 29 años	-1,0481	<b>-0,9673</b>	-1,1093	0,7191	0,2681	0,0724
30 - 34 años	-2,0268	<b>-1,8062</b>	-2,0548	0,8798	0,1607	0,0434
35 - 39 años	-3,2245	<b>-2,8320</b>	-3,2109	0,9605	0,0807	0,0218
40 - 44 años	-4,6359	<b>-4,0835</b>	-4,6214	0,9902	0,0297	0,0080
45 - 49 años				1,0000	0,0098	0,0026
<b>TOTAL</b>				5,1381	1,0000	0,2700

## XXVII) Tamaulipas

Grupo de Edad	$nV_x^o$	$nV_x^s$ Ags	$nV_x^o$ correg	$nG_x$ correg	$ng_x$ correg	$nf_x$ correg
15 - 19 años	0,6028	<b>0,6537</b>	0,6688	0,1420	0,1420	0,0373
20 - 24 años	-0,2447	<b>-0,1728</b>	-0,2382	0,4547	0,3127	0,0822
25 - 29 años	-1,1039	<b>-1,0277</b>	-1,1764	0,7346	0,2799	0,0736
30 - 34 años	-2,1924	<b>-2,0581</b>	-2,3072	0,9053	0,1706	0,0448
35 - 39 años	-3,7185	<b>-3,4140</b>	-3,7951	0,9778	0,0725	0,0191
40 - 44 años	-5,9323	<b>-5,1870</b>	-5,7408	0,9968	0,0190	0,0050
45 - 49 años				1,0000	0,0032	0,0008
<b>TOTAL</b>				5,2112	1,0000	0,2628

## XXVIII) Tlaxcala

Grupo de Edad	$nV_x^o$	$nV_x^s$ Ags	$nV_x^o$ correg	$nG_x$ correg	$ng_x$ correg	$nf_x$ correg
15 - 19 años	0,6256	<b>0,6824</b>	0,7006	0,1333	0,1333	0,0326
20 - 24 años	-0,2280	<b>-0,1581</b>	-0,2273	0,4508	0,3175	0,0777
25 - 29 años	-1,0665	<b>-0,9868</b>	-1,1422	0,7268	0,2760	0,0675
30 - 34 años	-2,0962	<b>-1,9205</b>	-2,1729	0,8924	0,1656	0,0405
35 - 39 años	-3,5553	<b>-3,1547</b>	-3,5354	0,9713	0,0789	0,0193
40 - 44 años	-5,4889	<b>-4,8727</b>	-5,4320	0,9956	0,0244	0,0060
45 - 49 años				1,0000	0,0044	0,0011
<b>TOTAL</b>				5,1702	1,0000	0,2447

**XXIX) Veracruz de Ignacio de la Llave**

Grupo de Edad	$nV_x^o$	$nV_x^s$ Ags	$nV_x^o$ correg	$nG_x$ correg	$ng_x$ correg	$nf_x$ correg
15 - 19 años	0,6200	<b>0,6454</b>	0,6689	0,1420	0,1420	0,0369
20 - 24 años	-0,2228	<b>-0,1713</b>	-0,2263	0,4504	0,3085	0,0803
25 - 29 años	-1,0380	<b>-0,9532</b>	-1,0834	0,7129	0,2624	0,0683
30 - 34 años	-2,0076	<b>-1,8344</b>	-2,0493	0,8791	0,1662	0,0432
35 - 39 años	-3,3031	<b>-2,9976</b>	-3,3244	0,9646	0,0855	0,0222
40 - 44 años	-5,1133	<b>-4,5723</b>	-5,0504	0,9936	0,0290	0,0075
45 - 49 años				1,0000	0,0064	0,0017
<b>TOTAL</b>				5,1427	1,0000	0,2602

**XXX) Yucatán**

Grupo de Edad	$nV_x^o$	$nV_x^s$ Ags	$nV_x^o$ correg	$nG_x$ correg	$ng_x$ correg	$nf_x$ correg
15 - 19 años	0,6842	<b>0,7529</b>	0,7326	0,1249	0,1249	0,0284
20 - 24 años	-0,1317	<b>-0,0632</b>	-0,1398	0,4191	0,2943	0,0669
25 - 29 años	-0,9887	<b>-0,8951</b>	-1,0290	0,6995	0,2804	0,0638
30 - 34 años	-2,0515	<b>-1,8445</b>	-2,0439	0,8785	0,1790	0,0407
35 - 39 años	-3,4994	<b>-3,1713</b>	-3,4621	0,9691	0,0906	0,0206
40 - 44 años	-5,6095	<b>-5,2222</b>	-5,6544	0,9965	0,0274	0,0062
45 - 49 años				1,0000	0,0035	0,0008
<b>TOTAL</b>				5,0877	1,0000	0,2275

**XXXI) Zacatecas**

Grupo de Edad	$nV_x^o$	$nV_x^s$ Ags	$nV_x^o$ correg	$nG_x$ correg	$ng_x$ correg	$nf_x$ correg
15 - 19 años	0,7019	<b>0,7981</b>	0,7983	0,1084	0,1084	0,0290
20 - 24 años	-0,0485	<b>0,0211</b>	-0,0683	0,3930	0,2846	0,0761
25 - 29 años	-0,8352	<b>-0,7353</b>	-0,9119	0,6691	0,2761	0,0739
30 - 34 años	-1,8240	<b>-1,6227</b>	-1,9016	0,8613	0,1922	0,0514
35 - 39 años	-3,2839	<b>-2,8636</b>	-3,2855	0,9633	0,1020	0,0273
40 - 44 años	-5,2665	<b>-4,5690</b>	-5,1874	0,9944	0,0312	0,0083
45 - 49 años				1,0000	0,0056	0,0015
<b>TOTAL</b>				4,9895	1,0000	0,2675

**Anexo 7. Tasas específicas de fecundidad corregidas por grupos quinquenales de edad, utilizando Parámetros Estándares de la República Mexicana, 2005.**

**I) Baja California Sur**

Grupo de Edad	$nV_x^o$	$nV_x^s$	$nV_x^o$ correg	$nG_x$ correg	$ng_x$ correg	$nf_x$ correg
15 - 19 años	0,5486	<b>0,6862</b>	0,6849	0,1376	0,1376	0,0327
20 - 24 años	-0,2753	<b>-0,1169</b>	-0,3038	0,4781	0,3405	0,0808
25 - 29 años	-1,1782	<b>-0,9147</b>	-1,2860	0,7585	0,2805	0,0666
30 - 34 años	-2,3021	<b>-1,8384</b>	-2,4231	0,9152	0,1566	0,0372
35 - 39 años	-3,9054	<b>-3,0625</b>	-3,9301	0,9805	0,0654	0,0155
40 - 44 años	-6,0794	<b>-4,6901</b>	-5,9337	0,9974	0,0168	0,0040
45 - 49 años				1,0000	0,0026	0,0006
<b>TOTAL</b>				5,2673	1,0000	0,2374

**II) Baja California**

Grupo de Edad	$nV_x^o$	$nV_x^s$	$nV_x^o$ correg	$nG_x$ correg	$ng_x$ correg	$nf_x$ correg
15 - 19 años	0,5333	<b>0,6862</b>	0,6255	0,1542	0,1542	0,0353
20 - 24 años	-0,3236	<b>-0,1169</b>	-0,3205	0,4840	0,3297	0,0755
25 - 29 años	-1,1651	<b>-0,9147</b>	-1,2604	0,7531	0,2691	0,0616
30 - 34 años	-2,2221	<b>-1,8384</b>	-2,3485	0,9089	0,1558	0,0357
35 - 39 años	-3,6957	<b>-3,0625</b>	-3,7905	0,9777	0,0688	0,0158
40 - 44 años	-5,9288	<b>-4,6901</b>	-5,7077	0,9967	0,0190	0,0044
45 - 49 años			-0,1828	1,0000	0,0033	0,0008
<b>TOTAL</b>			-12,9848	5,2746	1,0000	0,2290

**III) Campeche**

Grupo de Edad	$nV_x^o$	$nV_x^s$	$nV_x^o$ correg	$nG_x$ correg	$ng_x$ correg	$nf_x$ correg
15 - 19 años	0,5399	<b>0,6862</b>	0,5305	0,1827	0,1827	0,0434
20 - 24 años	-0,3176	<b>-0,1169</b>	-0,3190	0,4834	0,3007	0,0714
25 - 29 años	-1,1736	<b>-0,9147</b>	-1,1629	0,7315	0,2481	0,0589
30 - 34 años	-2,2063	<b>-1,8384</b>	-2,1399	0,8890	0,1574	0,0374
35 - 39 años	-3,4738	<b>-3,0625</b>	-3,4347	0,9683	0,0793	0,0188
40 - 44 años	-5,0509	<b>-4,6901</b>	-5,1563	0,9943	0,0260	0,0062
45 - 49 años				1,0000	0,0057	0,0014
<b>TOTAL</b>				5,2492	1,0000	0,2374

**IV) Chiapas**

Grupo de Edad	$nV_x^o$	$nV_x^s$	$nV_x^o$ correg	$nG_x$ correg	$ng_x$ correg	$nf_x$ correg
15 - 19 años	0,6674	<b>0,6862</b>	0,6075	0,1595	0,1595	0,0551
20 - 24 años	-0,1186	<b>-0,1169</b>	-0,1033	0,4058	0,2463	0,0852
25 - 29 años	-0,8539	<b>-0,9147</b>	-0,8094	0,6407	0,2349	0,0812
30 - 34 años	-1,6789	<b>-1,8384</b>	-1,6269	0,8216	0,1808	0,0625
35 - 39 años	-2,6912	<b>-3,0625</b>	-2,7104	0,9357	0,1141	0,0394
40 - 44 años	-4,1180	<b>-4,6901</b>	-4,1509	0,9844	0,0487	0,0168
45 - 49 años				1,0000	0,0156	0,0054
<b>TOTAL</b>				4,9476	1,0000	0,3458

## V) Chihuahua

Grupo de Edad	$nV_x^o$	$nV_x^s$	$nV_x^o$ correg	$nG_x$ correg	$ng_x$ correg	$nf_x$ correg
15 - 19 años	0,5400	<b>0,6862</b>	0,5565	0,1747	0,1747	0,0469
20 - 24 años	-0,2922	<b>-0,1169</b>	-0,2987	0,4762	0,3015	0,0810
25 - 29 años	-1,1381	<b>-0,9147</b>	-1,1482	0,7282	0,2519	0,0677
30 - 34 años	-2,1695	<b>-1,8384</b>	-2,1318	0,8881	0,1600	0,0430
35 - 39 años	-3,5381	<b>-3,0625</b>	-3,4353	0,9683	0,0802	0,0215
40 - 44 años	-5,0277	<b>-4,6901</b>	-5,1683	0,9943	0,0260	0,0070
45 - 49 años				1,0000	0,0057	0,0015
<b>TOTAL</b>				5,2299	1,0000	0,2686

## VI) Coahuila de Zaragoza

Grupo de Edad	$nV_x^o$	$nV_x^s$	$nV_x^o$ correg	$nG_x$ correg	$ng_x$ correg	$nf_x$ correg
15 - 19 años	0,5589	<b>0,6862</b>	0,7441	0,1219	0,1219	0,0308
20 - 24 años	-0,2584	<b>-0,1169</b>	-0,3024	0,4776	0,3557	0,0899
25 - 29 años	-1,2009	<b>-0,9147</b>	-1,3420	0,7700	0,2925	0,0739
30 - 34 años	-2,4265	<b>-1,8384</b>	-2,5457	0,9246	0,1545	0,0391
35 - 39 años	-4,1009	<b>-3,0625</b>	-4,1408	0,9842	0,0596	0,0151
40 - 44 años	-6,4207	<b>-4,6901</b>	-6,2617	0,9981	0,0139	0,0035
45 - 49 años				1,0000	0,0019	0,0005
<b>TOTAL</b>				5,2764	1,0000	0,2528

## VII) Colima

Grupo de Edad	$nV_x^o$	$nV_x^s$	$nV_x^o$ correg	$nG_x$ correg	$ng_x$ correg	$nf_x$ correg
15 - 19 años	0,5615	<b>0,6862</b>	0,7167	0,1290	0,1290	0,0314
20 - 24 años	-0,2507	<b>-0,1169</b>	-0,2581	0,4618	0,3328	0,0811
25 - 29 años	-1,0785	<b>-0,9147</b>	-1,2264	0,7458	0,2839	0,0692
30 - 34 años	-2,1688	<b>-1,8384</b>	-2,3475	0,9088	0,1631	0,0397
35 - 39 años	-3,7913	<b>-3,0625</b>	-3,8333	0,9786	0,0698	0,0170
40 - 44 años	-6,0294	<b>-4,6901</b>	-5,8087	0,9970	0,0184	0,0045
45 - 49 años				1,0000	0,0030	0,0007
<b>TOTAL</b>				5,2210	1,0000	0,2437

## VIII) Distrito Federal

Grupo de Edad	$nV_x^o$	$nV_x^s$	$nV_x^o$ correg	$nG_x$ correg	$ng_x$ correg	$nf_x$ correg
15 - 19 años	0,6167	<b>0,6862</b>	0,8301	0,1009	0,1009	0,0265
20 - 24 años	-0,1644	<b>-0,1169</b>	-0,1632	0,4277	0,3267	0,0858
25 - 29 años	-0,9352	<b>-0,9147</b>	-1,1498	0,7286	0,3009	0,0790
30 - 34 años	-2,0278	<b>-1,8384</b>	-2,2922	0,9039	0,1753	0,0460
35 - 39 años	-3,6620	<b>-3,0625</b>	-3,8061	0,9780	0,0741	0,0195
40 - 44 años	-6,2274	<b>-4,6901</b>	-5,8189	0,9970	0,0190	0,0050
45 - 49 años				1,0000	0,0030	0,0008
<b>TOTAL</b>				5,1361	1,0000	0,2626

## IX) Durango

Grupo de Edad	$nV_x^o$	$nV_x^s$	$nV_x^o$ correg	$nG_x$ correg	$ng_x$ correg	$nf_x$ correg
15 - 19 años	0,6175	<b>0,6862</b>	0,6642	0,1433	0,1433	0,0400
20 - 24 años	-0,1924	<b>-0,1169</b>	-0,2084	0,4440	0,3008	0,0839
25 - 29 años	-1,0446	<b>-0,9147</b>	-1,0753	0,7109	0,2669	0,0744
30 - 34 años	-2,0880	<b>-1,8384</b>	-2,0790	0,8824	0,1715	0,0478
35 - 39 años	-3,4135	<b>-3,0625</b>	-3,4090	0,9675	0,0850	0,0237
40 - 44 años	-5,1640	<b>-4,6901</b>	-5,1775	0,9944	0,0269	0,0075
45 - 49 años			-0,0814	1,0000	0,0056	0,0016
<b>TOTAL</b>			-11,3664	5,1425	1,0000	0,2789

## X) Guanajuato

Grupo de Edad	$nV_x^o$	$nV_x^s$	$nV_x^o$ correg	$nG_x$ correg	$ng_x$ correg	$nf_x$ correg
15 - 19 años	0,7271	<b>0,6862</b>	0,7920	0,1099	0,1099	0,0311
20 - 24 años	-0,0633	<b>-0,1169</b>	-0,0666	0,3924	0,2824	0,0799
25 - 29 años	-0,8579	<b>-0,9147</b>	-0,9196	0,6712	0,2788	0,0788
30 - 34 años	-1,8092	<b>-1,8384</b>	-1,9071	0,8620	0,1908	0,0539
35 - 39 años	-3,1083	<b>-3,0625</b>	-3,2158	0,9607	0,0987	0,0279
40 - 44 años	-5,1610	<b>-4,6901</b>	-4,9558	0,9930	0,0323	0,0091
45 - 49 años				1,0000	0,0070	0,0020
<b>TOTAL</b>				4,9892	1,0000	0,2828

## XI) Guerrero

Grupo de Edad	$nV_x^o$	$nV_x^s$	$nV_x^o$ correg	$nG_x$ correg	$ng_x$ correg	$nf_x$ correg
15 - 19 años	0,6621	<b>0,6862</b>	0,5997	0,1618	0,1618	0,0576
20 - 24 años	-0,1169	<b>-0,1169</b>	-0,1158	0,4104	0,2486	0,0886
25 - 29 años	-0,8879	<b>-0,9147</b>	-0,8266	0,6456	0,2352	0,0838
30 - 34 años	-1,7473	<b>-1,8384</b>	-1,6495	0,8252	0,1796	0,0640
35 - 39 años	-2,7994	<b>-3,0625</b>	-2,7401	0,9375	0,1123	0,0400
40 - 44 años	-4,0332	<b>-4,6901</b>	-4,1902	0,9850	0,0475	0,0169
45 - 49 años				1,0000	0,0150	0,0054
<b>TOTAL</b>				4,9654	1,0000	0,3563

## XII) Hidalgo

Grupo de Edad	$nV_x^o$	$nV_x^s$	$nV_x^o$ correg	$nG_x$ correg	$ng_x$ correg	$nf_x$ correg
15 - 19 años	0,6479	<b>0,6862</b>	0,7219	0,1277	0,1277	0,0357
20 - 24 años	-0,2230	<b>-0,1169</b>	-0,2224	0,4491	0,3214	0,0898
25 - 29 años	-1,0859	<b>-0,9147</b>	-1,1605	0,7310	0,2819	0,0788
30 - 34 años	-2,1722	<b>-1,8384</b>	-2,2466	0,8996	0,1686	0,0471
35 - 39 años	-3,5842	<b>-3,0625</b>	-3,6860	0,9752	0,0756	0,0211
40 - 44 años	-5,7758	<b>-4,6901</b>	-5,5997	0,9963	0,0211	0,0059
45 - 49 años				1,0000	0,0037	0,0010
<b>TOTAL</b>				5,1789	1,0000	0,2794

## XIII) Jalisco

Grupo de Edad	$nV_x^o$	$nV_x^s$	$nV_x^o$ correg	$nG_x$ correg	$ng_x$ correg	$nf_x$ correg
15 - 19 años	0,7086	<b>0,6862</b>	0,8103	0,1056	0,1056	0,0265
20 - 24 años	-0,0976	<b>-0,1169</b>	-0,0996	0,4044	0,2989	0,0751
25 - 29 años	-0,9037	<b>-0,9147</b>	-1,0034	0,6931	0,2886	0,0726
30 - 34 años	-1,9172	<b>-1,8384</b>	-2,0498	0,8792	0,1861	0,0468
35 - 39 años	-3,3776	<b>-3,0625</b>	-3,4366	0,9683	0,0892	0,0224
40 - 44 años	-5,4719	<b>-4,6901</b>	-5,2804	0,9949	0,0266	0,0067
45 - 49 años				1,0000	0,0051	0,0013
<b>TOTAL</b>				5,0455	1,0000	0,2514

## XIV) México

Grupo de Edad	$nV_x^o$	$nV_x^s$	$nV_x^o$ correg	$nG_x$ correg	$ng_x$ correg	$nf_x$ correg
15 - 19 años	0,6388	<b>0,6862</b>	0,7147	0,1296	0,1296	0,0275
20 - 24 años	-0,2303	<b>-0,1169</b>	-0,2247	0,4499	0,3203	0,0681
25 - 29 años	-1,0764	<b>-0,9147</b>	-1,1579	0,7304	0,2805	0,0596
30 - 34 años	-2,1364	<b>-1,8384</b>	-2,2383	0,8989	0,1684	0,0358
35 - 39 años	-3,5767	<b>-3,0625</b>	-3,6702	0,9749	0,0760	0,0162
40 - 44 años	-5,7693	<b>-4,6901</b>	-5,5740	0,9962	0,0214	0,0045
45 - 49 años				1,0000	0,0038	0,0008
<b>TOTAL</b>				5,1798	1,0000	0,2126

## XV) Michoacán de Ocampo

Grupo de Edad	$nV_x^o$	$nV_x^s$	$nV_x^o$ correg	$nG_x$ correg	$ng_x$ correg	$nf_x$ correg
15 - 19 años	0,7014	<b>0,6862</b>	0,7608	0,1177	0,1177	0,0318
20 - 24 años	-0,0695	<b>-0,1169</b>	-0,0796	0,3971	0,2795	0,0755
25 - 29 años	-0,8652	<b>-0,9147</b>	-0,9145	0,6698	0,2727	0,0736
30 - 34 años	-1,8291	<b>-1,8384</b>	-1,8811	0,8586	0,1888	0,0510
35 - 39 años	-3,1528	<b>-3,0625</b>	-3,1620	0,9585	0,0999	0,0270
40 - 44 años	-4,9264	<b>-4,6901</b>	-4,8652	0,9923	0,0338	0,0091
45 - 49 años				1,0000	0,0077	0,0021
<b>TOTAL</b>				4,9941	1,0000	0,2701

## XVI) Morelos

Grupo de Edad	$nV_x^o$	$nV_x^s$	$nV_x^o$ correg	$nG_x$ correg	$ng_x$ correg	$nf_x$ correg
15 - 19 años	0,6405	<b>0,6862</b>	0,7206	0,1280	0,1280	0,0313
20 - 24 años	-0,2049	<b>-0,1169</b>	-0,2082	0,4440	0,3159	0,0771
25 - 29 años	-1,0542	<b>-0,9147</b>	-1,1309	0,7242	0,2802	0,0684
30 - 34 años	-2,0789	<b>-1,8384</b>	-2,1992	0,8950	0,1709	0,0417
35 - 39 años	-3,5456	<b>-3,0625</b>	-3,6149	0,9734	0,0784	0,0191
40 - 44 años	-5,6868	<b>-4,6901</b>	-5,4972	0,9959	0,0225	0,0055
45 - 49 años				1,0000	0,0041	0,0010
<b>TOTAL</b>				5,1605	1,0000	0,2442

## XVII) Nayarit

Grupo de Edad	$nV_x^o$	$nV_x^s$	$nV_x^o$ correg	$nG_x$ correg	$ng_x$ correg	$nf_x$ correg
15 - 19 años	0,5634	<b>0,6862</b>	0,6580	0,1450	0,1450	0,0345
20 - 24 años	-0,2206	<b>-0,1169</b>	-0,2483	0,4584	0,3133	0,0746
25 - 29 años	-1,0819	<b>-0,9147</b>	-1,1487	0,7283	0,2699	0,0642
30 - 34 años	-2,1843	<b>-1,8384</b>	-2,1911	0,8942	0,1659	0,0395
35 - 39 años	-3,6433	<b>-3,0625</b>	-3,5725	0,9723	0,0781	0,0186
40 - 44 años	-5,3452	<b>-4,6901</b>	-5,4092	0,9955	0,0232	0,0055
45 - 49 años				1,0000	0,0045	0,0011
<b>TOTAL</b>				5,1937	1,0000	0,2380

## XVIII) Nuevo León

Grupo de Edad	$nV_x^o$	$nV_x^s$	$nV_x^o$ correg	$nG_x$ correg	$ng_x$ correg	$nf_x$ correg
15 - 19 años	0,6570	<b>0,6862</b>	0,9207	0,0812	0,0812	0,0186
20 - 24 años	-0,1109	<b>-0,1169</b>	-0,1373	0,4182	0,3371	0,0773
25 - 29 años	-0,9510	<b>-0,9147</b>	-1,1883	0,7373	0,3191	0,0732
30 - 34 años	-2,1439	<b>-1,8384</b>	-2,4052	0,9137	0,1764	0,0405
35 - 39 años	-3,8650	<b>-3,0625</b>	-4,0178	0,9822	0,0685	0,0157
40 - 44 años	-6,5760	<b>-4,6901</b>	-6,1619	0,9979	0,0157	0,0036
45 - 49 años				1,0000	0,0021	0,0005
<b>TOTAL</b>				5,1305	1,0000	0,2295

## XIX) Oaxaca

Grupo de Edad	$nV_x^o$	$nV_x^s$	$nV_x^o$ correg	$nG_x$ correg	$ng_x$ correg	$nf_x$ correg
15 - 19 años	0,7126	<b>0,6862</b>	0,6995	0,1336	0,1336	0,0431
20 - 24 años	-0,0932	<b>-0,1169</b>	-0,0872	0,3999	0,2663	0,0859
25 - 29 años	-0,8756	<b>-0,9147</b>	-0,8686	0,6574	0,2575	0,0831
30 - 34 años	-1,7886	<b>-1,8384</b>	-1,7734	0,8439	0,1865	0,0602
35 - 39 años	-2,9326	<b>-3,0625</b>	-2,9724	0,9501	0,1062	0,0343
40 - 44 años	-4,5911	<b>-4,6901</b>	-4,5666	0,9897	0,0396	0,0128
45 - 49 años				1,0000	0,0103	0,0033
<b>TOTAL</b>				4,9745	1,0000	0,3228

## XX) Puebla

Grupo de Edad	$nV_x^o$	$nV_x^s$	$nV_x^o$ correg	$nG_x$ correg	$ng_x$ correg	$nf_x$ correg
15 - 19 años	0,6919	<b>0,6862</b>	0,6831	0,1381	0,1381	0,0440
20 - 24 años	-0,1376	<b>-0,1169</b>	-0,1337	0,4169	0,2788	0,0888
25 - 29 años	-0,9499	<b>-0,9147</b>	-0,9450	0,6780	0,2610	0,0832
30 - 34 años	-1,8984	<b>-1,8384</b>	-1,8844	0,8591	0,1811	0,0577
35 - 39 años	-3,1589	<b>-3,0625</b>	-3,1293	0,9572	0,0981	0,0313
40 - 44 años	-4,7409	<b>-4,6901</b>	-4,7845	0,9917	0,0345	0,0110
45 - 49 años				1,0000	0,0083	0,0027
<b>TOTAL</b>				5,0409	1,0000	0,3185



## XXI) Querétaro de Arteaga

Grupo de Edad	$nV_x^o$	$nV_x^s$	$nV_x^o$ correg	$nG_x$ correg	$ng_x$ correg	$nf_x$ correg
15 - 19 años	0,6978	<b>0,6862</b>	0,7816	0,1125	0,1125	0,0315
20 - 24 años	-0,1015	<b>-0,1169</b>	-0,1013	0,4051	0,2926	0,0818
25 - 29 años	-0,8943	<b>-0,9147</b>	-0,9783	0,6866	0,2816	0,0788
30 - 34 años	-1,9148	<b>-1,8384</b>	-1,9937	0,8727	0,1860	0,0520
35 - 39 años	-3,2934	<b>-3,0625</b>	-3,3394	0,9652	0,0925	0,0259
40 - 44 años	-5,2534	<b>-4,6901</b>	-5,1285	0,9941	0,0289	0,0081
45 - 49 años				1,0000	0,0059	0,0017
<b>TOTAL</b>				5,0361	1,0000	0,2797

## XXII) Quintana Roo

Grupo de Edad	$nV_x^o$	$nV_x^s$	$nV_x^o$ correg	$nG_x$ correg	$ng_x$ correg	$nf_x$ correg
15 - 19 años	0,5788	<b>0,6862</b>	0,6296	0,1531	0,1531	0,0337
20 - 24 años	-0,2776	<b>-0,1169</b>	-0,2745	0,4677	0,3146	0,0693
25 - 29 años	-1,1186	<b>-0,9147</b>	-1,1725	0,7337	0,2661	0,0586
30 - 34 años	-2,1509	<b>-1,8384</b>	-2,2123	0,8963	0,1626	0,0358
35 - 39 años	-3,4936	<b>-3,0625</b>	-3,5902	0,9728	0,0765	0,0168
40 - 44 años	-5,5803	<b>-4,6901</b>	-5,4223	0,9956	0,0228	0,0050
45 - 49 años				1,0000	0,0044	0,0010
<b>TOTAL</b>				5,2192	1,0000	0,2203

## XXIII) San Luis Potosí

Grupo de Edad	$nV_x^o$	$nV_x^s$	$nV_x^o$ correg	$nG_x$ correg	$ng_x$ correg	$nf_x$ correg
15 - 19 años	0,7059	<b>0,6862</b>	0,7819	0,1124	0,1124	0,0308
20 - 24 años	-0,0937	<b>-0,1169</b>	-0,0903	0,4011	0,2887	0,0791
25 - 29 años	-0,8774	<b>-0,9147</b>	-0,9568	0,6810	0,2800	0,0767
30 - 34 años	-1,8592	<b>-1,8384</b>	-1,9600	0,8686	0,1876	0,0514
35 - 39 años	-3,2338	<b>-3,0625</b>	-3,2894	0,9634	0,0948	0,0260
40 - 44 años	-5,2135	<b>-4,6901</b>	-5,0571	0,9937	0,0302	0,0083
45 - 49 años				1,0000	0,0063	0,0017
<b>TOTAL</b>				5,0202	1,0000	0,2740

## XXIV) Sinaloa

Grupo de Edad	$nV_x^o$	$nV_x^s$	$nV_x^o$ correg	$nG_x$ correg	$ng_x$ correg	$nf_x$ correg
15 - 19 años	0,6192	<b>0,6862</b>	0,6211	0,1555	0,1555	0,0416
20 - 24 años	-0,1700	<b>-0,1169</b>	-0,1955	0,4394	0,2838	0,0758
25 - 29 años	-1,0302	<b>-0,9147</b>	-1,0066	0,6939	0,2545	0,0680
30 - 34 años	-2,1136	<b>-1,8384</b>	-1,9458	0,8669	0,1730	0,0462
35 - 39 años	-3,3882	<b>-3,0625</b>	-3,1904	0,9597	0,0928	0,0248
40 - 44 años	-4,4797	<b>-4,6901</b>	-4,8452	0,9922	0,0325	0,0087
45 - 49 años				1,0000	0,0078	0,0021
<b>TOTAL</b>				5,1075	1,0000	0,2672

## XXV) Sonora

Grupo de Edad	$nV_x^o$	$nV_x^s$	$nV_x^o$ correg	$nG_x$ correg	$ng_x$ correg	$nf_x$ correg
15 - 19 años	0,5662	<b>0,6862</b>	0,7099	0,1308	0,1308	0,0333
20 - 24 años	-0,2534	<b>-0,1169</b>	-0,2747	0,4678	0,3369	0,0858
25 - 29 años	-1,1305	<b>-0,9147</b>	-1,2528	0,7515	0,2837	0,0723
30 - 34 años	-2,2941	<b>-1,8384</b>	-2,3853	0,9120	0,1606	0,0409
35 - 39 años	-3,8654	<b>-3,0625</b>	-3,8860	0,9797	0,0676	0,0172
40 - 44 años	-5,9933	<b>-4,6901</b>	-5,8814	0,9972	0,0175	0,0045
45 - 49 años				1,0000	0,0028	0,0007
<b>TOTAL</b>				5,2390	1,0000	0,2547

## XXVI) Tabasco

Grupo de Edad	$nV_x^o$	$nV_x^s$	$nV_x^o$ correg	$nG_x$ correg	$ng_x$ correg	$nf_x$ correg
15 - 19 años	0,6113	<b>0,6862</b>	0,5830	0,1667	0,1667	0,0450
20 - 24 años	-0,2153	<b>-0,1169</b>	-0,2192	0,4479	0,2812	0,0759
25 - 29 años	-1,0481	<b>-0,9147</b>	-1,0160	0,6963	0,2484	0,0671
30 - 34 años	-2,0268	<b>-1,8384</b>	-1,9387	0,8660	0,1697	0,0458
35 - 39 años	-3,2245	<b>-3,0625</b>	-3,1614	0,9585	0,0925	0,0250
40 - 44 años	-4,6359	<b>-4,6901</b>	-4,7871	0,9917	0,0332	0,0090
45 - 49 años				1,0000	0,0083	0,0022
<b>TOTAL</b>				5,1271	1,0000	0,2700

## XXVII) Tamaulipas

Grupo de Edad	$nV_x^o$	$nV_x^s$	$nV_x^o$ correg	$nG_x$ correg	$ng_x$ correg	$nf_x$ correg
15 - 19 años	0,6028	<b>0,6862</b>	0,7132	0,1299	0,1299	0,0342
20 - 24 años	-0,2447	<b>-0,1169</b>	-0,2507	0,4592	0,3293	0,0865
25 - 29 años	-1,1039	<b>-0,9147</b>	-1,2083	0,7418	0,2826	0,0743
30 - 34 años	-2,1924	<b>-1,8384</b>	-2,3170	0,9061	0,1644	0,0432
35 - 39 años	-3,7185	<b>-3,0625</b>	-3,7863	0,9776	0,0714	0,0188
40 - 44 años	-5,9323	<b>-4,6901</b>	-5,7399	0,9968	0,0192	0,0050
45 - 49 años				1,0000	0,0032	0,0008
<b>TOTAL</b>				5,2114	1,0000	0,2628

## XXVIII) Tlaxcala

Grupo de Edad	$nV_x^o$	$nV_x^s$	$nV_x^o$ correg	$nG_x$ correg	$ng_x$ correg	$nf_x$ correg
15 - 19 años	0,6256	<b>0,6862</b>	0,6846	0,1377	0,1377	0,0337
20 - 24 años	-0,2280	<b>-0,1169</b>	-0,2250	0,4500	0,3123	0,0764
25 - 29 años	-1,0665	<b>-0,9147</b>	-1,1286	0,7236	0,2736	0,0670
30 - 34 años	-2,0962	<b>-1,8384</b>	-2,1747	0,8926	0,1690	0,0413
35 - 39 años	-3,5553	<b>-3,0625</b>	-3,5611	0,9720	0,0794	0,0194
40 - 44 años	-5,4889	<b>-4,6901</b>	-5,4045	0,9955	0,0235	0,0058
45 - 49 años				1,0000	0,0045	0,0011
<b>TOTAL</b>				5,1713	1,0000	0,2447

**XXIX) Veracruz de Ignacio de la Llave**

Grupo de Edad	$nV_x^o$	$nV_x^s$	$nV_x^o$ correg	$nG_x$ correg	$ng_x$ correg	$nf_x$ correg
15 - 19 años	0,6200	<b>0,6862</b>	0,6343	0,1517	0,1517	0,0395
20 - 24 años	-0,2228	<b>-0,1169</b>	-0,2155	0,4466	0,2949	0,0767
25 - 29 años	-1,0380	<b>-0,9147</b>	-1,0597	0,7071	0,2605	0,0678
30 - 34 años	-2,0076	<b>-1,8384</b>	-2,0371	0,8777	0,1706	0,0444
35 - 39 años	-3,3031	<b>-3,0625</b>	-3,3324	0,9649	0,0872	0,0227
40 - 44 años	-5,1133	<b>-4,6901</b>	-5,0546	0,9936	0,0287	0,0075
45 - 49 años				1,0000	0,0064	0,0017
<b>TOTAL</b>				5,1417	1,0000	0,2602

**XXX) Yucatán**

Grupo de Edad	$nV_x^o$	$nV_x^s$	$nV_x^o$ correg	$nG_x$ correg	$ng_x$ correg	$nf_x$ correg
15 - 19 años	0,6842	<b>0,6862</b>	0,7841	0,1119	0,1119	0,0254
20 - 24 años	-0,1317	<b>-0,1169</b>	-0,1474	0,4219	0,3101	0,0705
25 - 29 años	-0,9887	<b>-0,9147</b>	-1,0728	0,7103	0,2884	0,0656
30 - 34 años	-2,0515	<b>-1,8384</b>	-2,1443	0,8894	0,1791	0,0407
35 - 39 años	-3,4994	<b>-3,0625</b>	-3,5642	0,9721	0,0826	0,0188
40 - 44 años	-5,6095	<b>-4,6901</b>	-5,4520	0,9957	0,0236	0,0054
45 - 49 años				1,0000	0,0043	0,0010
<b>TOTAL</b>				5,1014	1,0000	0,2275

**XXXI) Zacatecas**

Grupo de Edad	$nV_x^o$	$nV_x^s$	$nV_x^o$ correg	$nG_x$ correg	$ng_x$ correg	$nf_x$ correg
15 - 19 años	0,7019	<b>0,6862</b>	0,8228	0,1026	0,1026	0,0275
20 - 24 años	-0,0485	<b>-0,1169</b>	-0,0626	0,3909	0,2883	0,0771
25 - 29 años	-0,8352	<b>-0,9147</b>	-0,9421	0,6772	0,2863	0,0766
30 - 34 años	-1,8240	<b>-1,8384</b>	-1,9604	0,8687	0,1915	0,0512
35 - 39 años	-3,2839	<b>-3,0625</b>	-3,3099	0,9641	0,0955	0,0255
40 - 44 años	-5,2665	<b>-4,6901</b>	-5,1042	0,9939	0,0298	0,0080
45 - 49 años				1,0000	0,0061	0,0016
<b>TOTAL</b>				4,9974	1,0000	0,2675

## BIBLIOGRAFÍA GENERAL

- Instituto Nacional de Estadística Geografía e Informática, “I Censo de Población y Vivienda 1995”, México, 1995.
- Instituto Nacional de Estadística Geografía e Informática, “II Censo de Población y Vivienda 2005”, México, 2005.
- Instituto Nacional de Estadística Geografía e Informática, “XI Censo General de Población y Vivienda 1990”, México, 1990.
- Instituto Nacional de Estadística Geografía e Informática, “XII Censo General de Población y Vivienda 2000”, México, 2000.
- Instituto Nacional de Estadística Geografía e Informática, “Estadísticas Demográficas” Cuaderno de Población 4, México, 1993.
- Instituto Nacional de Estadística Geografía e Informática, “Estadísticas Demográficas” Cuaderno de Población 8, México, 1997.
- Instituto Nacional de Estadística Geografía e Informática, “Estadísticas Demográficas” Cuaderno de Población 13, México, 2001.
- Instituto Nacional de Estadística Geografía e Informática, “Estadísticas Demográficas” Cuaderno de Población 17, México, 2004.

## BIBLIOGRAFIA

- Bongaarts, John, "Un marco para el análisis de los determinantes próximos de la fecundidad", Corporación Centro Regional de Población, Bogotá Colombia, 1980.
- Caldwell, John C, "Education as a Factor in Mortality Decline: An examination of Nigerian Data", Population and Development Review, Australia, 1979.
- Caldwell, John C, "Mass Education as a Determinant of the Timing of Fertility Decline", Population and Development Review, Australia, 1980.
- Caldwell, John C, "Educational Transition in South India", Population and Development Review, Australia, 1985.
- Carleton, Robert O., "Aspectos metodológicos y sociológicos de la fecundidad humana", CELADE, Santiago Chile, 1970.
- Caselli, Graziella; Vallin, Jacques y Wunsch, Guillaume, "Démographie: Analyse et Synthèse. I. La Dynamique des Populations, Éditions de l'Institut National d' Études Démographiques", Italia, 2001.
- Centro de Estudios Económicos y Demográficos, COLMEX, "Dinámica de la Población de México", México, 1981.
- Challier, Marie-Christine y Philippe, Michel, "Analyse Dynamique des Populations: Les Approches Démographiques et économiques", Francia, 1996.
- Cochrane, Susan H, J Lestie, y D.J. O'Hara, "Parental Education and Child Health: Intracountry Evidence", Health Policy and Education, Washington Estados Unidos de Norteamérica, 1982.
- Díez Nicolás J. y De Miguel J. M., "Políticas de población", Madrid España, 1985.
- Freedman, Deborah S, "Mass Media and Modern Consumer Goods: Their suitability for policy interventions to decrease fertility", Johns Hopkins University Press, Resources for the Future, Baltimore Estados Unidos de Norteamérica, 1976.
- Gómez de León, José "La política de población en México: Desafíos hacia el siglo XXI", V Reunión de Investigación Sociodemográfica en México, Volumen 3, SOMEDE e IIS-UNAM, México, 1999.
- Instituto Nacional de Estadística Geografía e Informática, "I Censo de Población y Vivienda 1995", México, 1995.
- Instituto Nacional de Estadística Geografía e Informática, "II Censo de Población y Vivienda 2005", México, 2005.
- Instituto Nacional de Estadística Geografía e Informática, "XI Censo General de Población y Vivienda 1990", México, 1990.
- Instituto Nacional de Estadística Geografía e Informática, "XII Censo General de Población y Vivienda 2000", México, 2000.
- Instituto Nacional de Estadística Geografía e Informática, "Estadísticas Demográficas" Cuaderno de Población 3, México, 1992.

- Instituto Nacional de Estadística Geografía e Informática, “Estadísticas Demográficas” Cuaderno de Población 4, México, 1993.
- Instituto Nacional de Estadística Geografía e Informática, “Estadísticas Demográficas” Cuaderno de Población 7, México, 1996.
- Instituto Nacional de Estadística Geografía e Informática, “Estadísticas Demográficas” Cuaderno de Población 8, México, 1997.
- Instituto Nacional de Estadística Geografía e Informática, “Estadísticas Demográficas” Cuaderno de Población 9, México, 1998.
- Instituto Nacional de Estadística Geografía e Informática, “Estadísticas Demográficas” Cuaderno de Población 12, México, 2000.
- Instituto Nacional de Estadística Geografía e Informática, “Estadísticas Demográficas” Cuaderno de Población 13, México, 2001.
- Instituto Nacional de Estadística Geografía e Informática, “Estadísticas Demográficas” Cuaderno de Población 14, México, 2002.
- Instituto Nacional de Estadística Geografía e Informática, “Estadísticas Demográficas” Cuaderno de Población 17, México, 2004.
- Instituto Nacional de Estadística Geografía e Informática, “Indicadores Sociodemográficos de México (1930-2000)”, México, 2001.
- Jejeebhoy, J., “Women's Education, Autonomy, and Reproductive Behavior: Experience from Developing countries”, Clarendon Press, Oxford Estados Unidos de Norteamérica, 1995.
- Kasarda, John; Billy, John y West Kirssten, “Status Enhancement and Fertility” Academic Press, Orlando Estados Unidos de Norteamérica, 1986.
- Kasarda, John, “Organizational sociology, Human ecology, Industrial management, School management and organization” Case studies, Michigan Estados Unidos de Norteamérica, 1987.
- Kritz, Mary, Gurak, D. T., “Women's Status, Education and Family formation in Sub-Saharan Africa”, International Family Planning Perspectives, Estados Unidos de Norteamérica, 1989.
- Langer A. y Romero M., “Sexualidad y salud reproductiva en México”, Mexico: The Population Council, México, 1996.
- Le Vine, Robert E., “Women's Schooling and Child Care in the Demographic Transition: A Mexican Case Study”, Population and Development, Estados Unidos de Norteamérica, 1991.
- Livi Bacci, Massimo, “Introducción a la Demografía”, Centro de Estudios Demográficos, España, 1993.
- Lozano Ascencio, Fernando, “La emigración mexicana, su historia e impacto”, Centro Regional de Investigaciones Multidisciplinarias de la Universidad Nacional Autónoma de México, México, 2002.

- Mason, Karen Oppenheim, "Female Employment and Fertility in Peninsular Malaysia: The Maternal Role Incompatibility Hypothesis Reconsiders", Demography, Estados Unidos de Norteamérica, 1984.
- Mina Valdés, Alejandro, "Desagregación de la estructura de la fecundidad por edades empleando la función de Gompertz", COLMEX, México, 1982.
- Opong, Christine, "Women's Roles, Opportunity costs and Fertility", Supply and demand for children, Estados Unidos de Norteamérica, 1983.
- Organización de las Naciones Unidas, "Manual X Técnicas indirectas de estimación demográfica", Washington Estados Unidos de Norteamérica, 1983.
- Partida Bush, Virgilio, "Situación Demográfica Nacional", Consejo Nacional de Población, México, 2001.
- Paz Gómez, Leonor, "Educación y fecundidad en México y Colombia", Seminario General de la Red de Estudios de Población ALFAPOP, Temas de población latinoamericanos, Centro de Estudios Demográficos, Bellaterra España, 1999.
- Poder Ejecutivo Federal, "Plan Nacional de Desarrollo 2001-2006", México, 2001.
- Pressat, R., "El análisis demográfico", Madrid, 1983.
- Pressat, R., "Diccionario de Demografía", Barcelona, 1987.
- Preston, Samuel; Heuveline, Patrick y Guillot, Michel, "Demography: Measuring and Modeling Population Processes", Estados Unidos de Norteamérica, 2001.
- Smock, A. C., "Women's education in Developing countries: Opportunities and Outcomes", Department of International Economic and Social Affairs, New York Estados Unidos de Norteamérica, 1981.
- Spiegelman, Mortimer, "Introducción a la Demografía" Fondo de Cultura Económica, México, 1972.
- Tapinos, Georges, "Elementos de Demografía", España, 1988.
- Valdés, Luz María, "Población, reto del tercer milenio" (Curso interactivo introductorio), UNAM y Miguel Ángel Porrúa Editores, México, 2000.
- Vinuesa, Julio, "Demografía, Análisis y Proyecciones", Síntesis, Madrid España, 1994.
- Weinberger, Mary Beth, "The Relationship between Women's Education and Fertility: Selected Findings from the World Fertility Surveys" International Family Planning Perspectives, Santiago Chile, 1987.