

**UNIVERSIDAD NACIONAL AUTÓNOMA DE
MÉXICO**

FACULTAD DE INGENIERÍA

**BASE DE DATOS CON INTERFAZ WEB PARA
EL DEPARTAMENTO DE MULTIMEDIOS Y
APLICACIONES INTERACTIVAS DEL
MUSEO UNIVERSUM**

T E S I S

**QUE PARA OBTENER EL TÍTULO DE
INGENIERO EN COMPUTACIÓN**

P R E S E N T A

ANGIE AGUILAR DOMÍNGUEZ

DIRECTOR: DRA. ANA MARÍA VÁZQUEZ VARGAS

CIUDAD UNIVERSITARIA, MÉXICO, D.F.

2009

Universidad Nacional
Autónoma de México

UNAM – Dirección General de Bibliotecas
Tesis Digitales
Restricciones de uso

DERECHOS RESERVADOS ©
PROHIBIDA SU REPRODUCCIÓN TOTAL O PARCIAL

Todo el material contenido en esta tesis esta protegido por la Ley Federal del Derecho de Autor (LFDA) de los Estados Unidos Mexicanos (México).

El uso de imágenes, fragmentos de videos, y demás material que sea objeto de protección de los derechos de autor, será exclusivamente para fines educativos e informativos y deberá citar la fuente donde la obtuvo mencionando el autor o autores. Cualquier uso distinto como el lucro, reproducción, edición o modificación, será perseguido y sancionado por el respectivo titular de los Derechos de Autor.

Dedicatoria

Quiero dedicar este trabajo de tesis a la memoria de mi mamá Isabel Domínguez Fuentes quien siempre estuvo para mí de las maneras menos esperadas y no siempre comprendidas y quién siempre me amó a pesar de las diferencias.

A mi familia: mi mamá, mi papá, mi hermana, porque siempre me han apoyado y amado, por todo este tiempo de vida juntos.

Agradecimientos

A Dios.

A mi familia.

Por todo el apoyo recibido a lo largo de mi vida. A mi papá Narciso Aguilar Flores, por inculcarme la disciplina del estudio, por todo el apoyo, cariño y confianza depositados en mí. A mi mamá Isabel Domínguez Fuentes, por inculcarme que el esfuerzo y la perseverancia deben estar siempre presentes para lograr mis metas, por su cariño. A Katya, mi hermana, por ser mi compañera y cómplice de vida.

A la Universidad.

Por toda la formación recibida en el plano académico, por las enseñanzas de vida. Por la familia que aquí he adquirido: los amigos, conocidos y profesores.

A mis amigos.

A Mauricio, Rocío, Isabel, Ricardo, Mónica, Francisco, Jorge y todos aquellos con quienes compartí esta etapa de mi vida. A Victor. Mon coeur: ich liebe.

ÍNDICE

CAPITULO 1. INTRODUCCIÓN.....	8
CAPITULO 2. ANTECEDENTES	11
2.1 PLANTEAMIENTO DEL PROBLEMA	12
2.2 INFORMACIÓN DISPONIBLE.....	14
2.3 OBJETIVOS	15
2.3.1 OBJETIVO GENERAL.....	15
2.3.2 OBJETIVOS PARTICULARES	16
2.4 RESULTADOS ESPERADOS	16
CAPITULO 3. MARCO TEÓRICO	17
3.1 DEFINICIÓN DE BASE DE DATOS	17
3.1.1 ARQUITECTURA DE UNA BASE DE DATOS	17
3.2 BASE DE DATOS RELACIONAL.....	19
3.3 NORMALIZACIÓN DE UNA BASE DE DATOS	20
3.4 VENTAJAS DEL MODELO RELACIONAL	21
3.5 DISEÑO DE UNA BASE DE DATOS.....	22
3.5.1 MODELO CONCEPTUAL, LÓGICO Y FÍSICO	22
3.5.1.2 MODELO LÓGICO	22
3.5.1.3 MODELO FÍSICO.....	23
CAPITULO 4. PLANTEAMIENTO DE LA SOLUCIÓN.....	24
4.1 VENTAJAS DE LA SOLUCIÓN PROPUESTA	24
4.2 CONSIDERACIONES GENERALES	25
4.3 MODELO ENTIDAD-RELACIÓN PROPUESTO.....	27
4.4 MODELO CONCEPTUAL	29
4.5 MODELO LÓGICO.....	35
4.7 DICCIONARIO DE DATOS.....	37
4.7 HERRAMIENTAS SELECCIONADAS PARA LA IMPLEMENTACIÓN	47
4.7.1 HARDWARE	48
4.7.2 SOFTWARE.....	48
CAPITULO 5. CREACIÓN DE LA BASE DE DATOS	51
5.1 CREACIÓN DE LA BASE DE DATOS	51
5.1.1 CREACIÓN DE ROLES	51
5.2 CREACIÓN DE TABLAS	52
5.2.1 ESTÁNDAR PARA LA CREACIÓN DE TABLAS	52

<u>CAPITULO 6. IMPLEMENTACIÓN DE LA PÁGINA WEB</u>	<u>64</u>
6.1 INSERCIÓN DE DATOS EN LOS CATÁLOGOS	64
6.2 ESTRUCTURA GENERAL DE LA PÁGINA.....	65
6.3 RESPALDO Y MANTENIMIENTO DE LA BASE DE DATOS	114
<u>CAPITULO 7. PRUEBAS Y MODIFICACIONES.....</u>	<u>117</u>
7.1 JUSTIFICACIÓN.....	117
7.2 PRUEBAS	117
7.2.1 PRUEBA DE INSERCIÓN DE UN MULTIMEDIO.....	117
7.3 MODIFICACIONES.....	124
<u>CAPITULO 8. CONCLUSIONES.....</u>	<u>126</u>
<u>CAPITULO 9. BIBLIOGRAFÍA.....</u>	<u>127</u>

Capítulo 1. INTRODUCCIÓN

Cuando se dispone de cierta cantidad de información (datos ordenados con significado e importancia) almacenada o por almacenar, pero esta no se encuentra organizada, su acceso y manipulación presenta diversas dificultades: es tardado buscar lo que se necesita, incluir nueva información a los registros existentes requiere más tiempo del necesario, para eliminar información que ya no es necesaria primero hay que encontrarla, es probable que se cuente con datos repetidos ya que no hay manera de saber si se cuenta con dos registros idénticos, no existe una versión actualizada de la información, puede presentarse pérdida de información al no tener un control adecuado de ella y algunas otras complicaciones pueden llegar a darse en el camino de manipular la información.

A partir de las necesidades anteriores, surgen diversas formas de manejo de información, para optimizar el proceso de almacenamiento y manejo. Así, el manejo de la información puede ser realizado mediante un sistema manual, o bien puede emplearse la ayuda de una computadora la cual se puede emplear como almacén de datos, teniéndose un sistema automatizado del manejo de la información. De la misma manera el manejo de la información puede ser centralizado, no en cuanto a cómputo si no en relación al número de personas que tienen acceso a la información, recayendo en una sola persona toda la responsabilidad del manejo del sistema, o bien puede ser descentralizado, repartiendo tareas y responsabilidades a diversas personas.

A corto plazo, la utilización de un sistema manual de manejo de la información permite tener el control total a una sola persona o grupo pequeño de personas, teniendo en cuenta que el sistema no es grande, sin embargo, cuando el sistema comienza a crecer y un mayor número de personas se ven involucradas en el manejo de la información, se comienzan a ocasionar conflictos y pérdidas de información, tiempo y dinero. Es por ello que surge la automatización y descentralización en la organización de la información.

Actualmente, las aplicaciones para llevar a cabo esta tarea de organización en el almacenamiento de la información se encuentran concentradas en Bases de Datos con interfaces de usuario que permiten un manejo de la información consistente y un entorno de usuario amigable que facilita esta labor.

Implementar una Base de Datos es una necesidad, ya que facilita el manejo y acceso a la información, la cual se maneja mediante un sistema de registros agilizando de esta manera el realizar nuevos registros, modificar los existentes, eliminar aquellos que ya no se deseen, a la vez que se cuenta con información ordenada y se elimina la redundancia.

Entonces, la planeación, el desarrollo e implementación de una aplicación como lo es una Base de Datos y su interfaz de usuario para llevar el registro de información, obedece a la insuficiencia de resultados en el manejo de cómo se realiza una inclusión,

búsqueda, modificación, o eliminación de datos al momento de manipular manualmente los datos con los que se cuenta: se busca reducir los tiempos y disminuir los errores que se puedan producir en el camino.

Para la realización de estas aplicaciones, se encuentran disponibles en versiones tanto libres como propietarias diferentes herramientas de desarrollo que permiten llevar a cabo implementaciones de acuerdo a las necesidades de cada caso en particular, ya que la implementación puede ser tan sencilla o robusta según los requerimientos, tiempos y recursos con los que se cuenta.

Por lo anterior, para la implementación de un proyecto de esta índole, se requieren tres herramientas importantes: un servidor de aplicaciones Web, un Sistema de Gestión de Bases de Datos y un lenguaje de programación que permita establecer operación y conectividad entre la Base de Datos y la aplicación del usuario.

Finalmente, el resultado que se busca es una aplicación que facilite el manejo de la información con la que se cuenta.

Por lo anteriormente mencionado, la importancia de esta tesis reside en describir de manera breve el proceso de llevar a cabo el diseño e implementación de una Base de Datos con su interfaz de usuario Web para facilitar el manejo de la información al Departamento de Aplicaciones Multimedia Interactivas del museo Universum que reúne una gran diversidad de información acerca de Multimedia.

El plan de presentación de este trabajo es el siguiente:

En el capítulo dos se aborda de manera breve el planteamiento del problema a resolver, así como sus características más importantes. De la misma manera se describen los objetivos de esta tesis y los resultados esperados al llevar a cabo la implementación.

Posteriormente, en el capítulo tres se proporciona un marco teórico básico que sirve como plataforma de desarrollo al trabajo que se presenta en los siguientes capítulos.

A continuación en el capítulo cuatro se presenta el planteamiento de la solución propuesta para cubrir los requerimientos de este problema.

En el capítulo cinco se presenta el diseño e implementación de la Base de Datos en la cual se llevara a cabo el almacenamiento de la información.

En el capítulo seis, se describe el proceso de diseño e implementación de la página de Internet que sirve de vista y que facilita la interacción de los usuarios con la Base de Datos.

Posteriormente en el capítulo siete, se presentan las pruebas realizadas, directamente con la Base de Datos y mediante la página de Internet, así como el aporte didáctico de esta tesis.

Finalmente en el capítulo ocho se presentan las conclusiones de esta tesis.

CAPITULO 2. ANTECEDENTES

Para entender el por qué de esta tesis, es necesario conocer cuales son los antecedentes de cómo se lleva a cabo el proceso que busca optimizarse. Por ello, se proporciona una descripción del Departamento de Aplicaciones Multimedia Interactivas, así como del proceso actual de registro de Multimedia.

El museo Universum, es una dependencia de la UNAM y pertenece a la Dirección General de Divulgación de la Ciencia (DGDC). El museo cuenta dentro de su organigrama con un Departamento de Aplicaciones Multimedia Interactivas, cuyo principal objetivo es desarrollar nuevas maneras de representar las ideas y conceptos de la ciencia, de forma dinámica y eficaz para su divulgación, de la misma manera que el dedicarse al diseño e implementación de material y programas interactivos y educativos conocidos como Multimedia para ayudar a una mejor divulgación de la ciencia.

Para llevar a cabo este objetivo, el personal del departamento cuenta con dos herramientas importantes en el desarrollo de las aplicaciones: el empleo de nuevas tecnologías y el aprovechamiento de las características particulares para divulgación de la ciencia que los centros y museos de ciencia tienen.

Las ideas en las cuales se basa el desarrollo de un Multimedia surgen de la necesidad del mismo museo o de otros museos que se encuentran interesados en las aplicaciones que ahí se desarrollan. El proceso de elaboración de un Multimedia es un desarrollo que se lleva a cabo con la colaboración de varias disciplinas por lo que el departamento se encuentra dividido en varias secciones: Información y material, Guión y diseño Multimedia, Diseño de interfaz gráfica, Realización, Ilustración, Animación, Vídeo, Audio, Textos, Programación y Mecanismos externos e interfaz física.

De la misma manera, la metodología para elaborar una aplicación multimedia no siempre es la misma ni se realiza de manera secuencial, ya que de acuerdo a los requerimientos el proceso se puede ver afectado en pro de obtener un mejor resultado.

Por otra parte, las aplicaciones Multimedia desarrolladas se exponen, temporal o permanentemente dentro del mismo museo o bien, cuando son realizados bajo convenio, en otras instituciones dedicadas a la divulgación de la ciencia.

Para tener un control sobre los Multimedia elaborados, el departamento cuenta con una hoja de registro de las existencias (hoja de datos técnicos). Este registro se realiza de forma manual y de manera centralizada, por lo que se desea automatizar el proceso ya que el número de aplicaciones desarrolladas ha crecido en últimas fechas, lo que implica dificultades en el manejo de los registros, así como el archivo físico de los mismos, ya que se cuenta con un espacio reducido para almacenamiento.

Otro aspecto por el que se desea automatizar el sistema es la descentralización del mismo ya que se desea que conforme se finalice la elaboración de un Multimedia, se realice su registro por la persona que lo realizó, proporcionando las características del mismo de la manera más apegada posible procurando evitar confusiones o errores en la información.

2.1 PLANTEAMIENTO DEL PROBLEMA

Actualmente, el departamento de Multimedia realiza el registro de todas sus aplicaciones (Multimedios) disponibles por medio de un formato en papel. Ver Figura No.1

UNAM DIRECCIÓN GENERAL DE LA DIVULGACIÓN DE LA CIENCIA DEPARTAMENTO DE MULTIMEDIA DESCRIPCIÓN Y HOJA TÉCNICA DE MULTIMEDIOS	
DATOS GENERALES	
NOMBRE DEL MULTIMEDIO	MUSICA DEL ADN
SECCIÓN/SALA	SALA 2 VIDA Y SER HUMANO (Museo de Ciencia y Tecnología)
TIPO DE EXPOSICIÓN	<input checked="" type="checkbox"/> PERMANENTE <input type="checkbox"/> UNIVERSUM <input type="checkbox"/> LA LUZ <input checked="" type="checkbox"/> OTRO CHIAPAS
IDIOMAS	<input type="checkbox"/> TEMPORAL NOMBRE DE LA EXPOSICIÓN _____ <input type="checkbox"/> ITINFRANTF NOMBRE DE LA EXPOSICIÓN _____ <input checked="" type="checkbox"/> ESPAÑOL <input type="checkbox"/> INGLÉS <input type="checkbox"/> OTRO _____
AÑO Y VERSIÓN	<input type="checkbox"/> VFRSION CD <input checked="" type="checkbox"/> VFRSION KIOSCO 2006
DATOS DE REALIZACIÓN	
PLATAFORMA DE PROGRAMACIÓN	<input checked="" type="checkbox"/> DIRECTOR <input type="checkbox"/> VISUAL BASIC <input type="checkbox"/> AUTOR WARE <input type="checkbox"/> JAVA <input type="checkbox"/> FLASH <input type="checkbox"/> HTM <input type="checkbox"/> OTRO _____
INSTALACIÓN Y CONFIGURACIÓN "KIOSCO"	1)Hacer un acceso directo (shorcut) del archivo ejecutable de la aplicación al menú "inicio" para que se ejecute por si mismo cada vez que se encienda la computadora. 2)Deshabilitar el protector de pantalla y las funciones de "apagado de disco duro", "apagado de monitor" 3)Deshabilitar actualizaciones automáticas 4)Configurar resolución indicada
AUDIO	<input type="checkbox"/> MUSICALIZACION <input checked="" type="checkbox"/> LOCUCIÓN <input checked="" type="checkbox"/> EVENTO <input type="checkbox"/> OTRO _____
RESOLUCIÓN DE APLICACIÓN	<input checked="" type="checkbox"/> 840X480 <input type="checkbox"/> 800X600 <input type="checkbox"/> 1024X768 <input type="checkbox"/> OTRO _____
PALETA DE COLORES	<input type="checkbox"/> 16 BITS <input type="checkbox"/> 32 BITS <input checked="" type="checkbox"/> COLOR VERDADERO
PROGRAMCIÓN Y/O ACTUALIZACIÓN	NOMBRE MIGUEL MONRROY AÑO 2006
REQUERIMIENTOS LOGICOS	
SISTEMA OPERATIVO	<input type="checkbox"/> WIN 95 <input checked="" type="checkbox"/> WIN 98 <input type="checkbox"/> WIN ME <input type="checkbox"/> WIN NT <input type="checkbox"/> WIN 2000 <input checked="" type="checkbox"/> WIN XP <input type="checkbox"/> LINUX <input type="checkbox"/> MAC
PLUGINGS Ó CODEC	<input type="checkbox"/> AVI <input type="checkbox"/> MOV <input type="checkbox"/> DIVX <input checked="" type="checkbox"/> MPG1 <input checked="" type="checkbox"/> MPG2 <input type="checkbox"/> MPG4 <input type="checkbox"/> OTROS _____
REQUIERE FONTS ESPECIALES	<input checked="" type="checkbox"/> SI <input type="checkbox"/> NO CUALES _____
CONFIGURACIONES ESPECIALES	<input checked="" type="checkbox"/> SI <input type="checkbox"/> NO CUALES: TOUCH SCREEN/PIANOLA/BOTONERA/INTERFAZ
REQUERIMIENTOS FÍSICOS DE OPERACIÓN Y CONFIGURACIÓN	
COMPUTADORA	DESDE UNA 486 HASTA UNA PENTIUM 4
MEMORIA RAM	MÍNIMO 128 MB
CAPACIDAD DE DISCO DURO	MÍNIMO 500 MB
TARJETA DE AUDIO	COMPATIBLE SOUNDBLASTER
TARJETA DE VIDEO/ MONITOR "in"	<input type="checkbox"/> VGA 32 MB <input type="checkbox"/> VGA 64 MB <input type="checkbox"/> VGA 128 MB <input checked="" type="checkbox"/> VGA 256 MB <input type="checkbox"/> OTRO <input checked="" type="checkbox"/> MONITOR 17" LCD
BOCINAS	<input checked="" type="checkbox"/> SI <input type="checkbox"/> NO
INTERACCIÓN	<input checked="" type="checkbox"/> TOUCH SCREEN <input type="checkbox"/> TRACKBALL <input type="checkbox"/> JOYSTICK <input type="checkbox"/> KEY ESPECIAL <input type="checkbox"/> CODIGO DE BARRAS <input type="checkbox"/> OTROS
OBSERVACIONES GENERALES	
Monitor LCD 17" MOD. 1747L / Serie 3000 DB15 COM	
INTERFAZ ELECTRONICA PS/2 (PIANOLA) + BOTONERA (Reiniciar,Comenzar).	
COMPUTADORA HP dx5150 CP AMD SEMPRON 3000 40 GB IDE, 256 MB , ATI READON, CD	

Figura No.1 Ejemplo de Formato en Papel para el registro de Multimedia

Mediante este formato se realiza un inventario de Multimedia, sin embargo, no se encuentra ordenado de ninguna manera, ya que conforme se finaliza de desarrollar e implementar un Multimedia, se procede a rellenar un formato (hoja técnica incluida en el apéndice) con sus características más importantes y posteriormente éste se archiva sin tener en cuenta ninguna especificación de nombre, autor, tema, o alguna otra característica distintiva.

En caso de que se lleguen a realizar modificaciones a los Multimedia, no se cuenta con una manera eficiente de actualizar o modificar el registro. De la misma manera, tampoco existe una manera eficiente de encontrar algún registro entre los ya existentes por lo que se tiene que volver a llenar un nuevo formato para archivarlo y al mismo tiempo deshacerse del anterior, sin embargo, al no existir un orden, su búsqueda resulta una labor complicada.

Es por ello, que surge la necesidad de diseñar una Base de Datos en la que se lleva a cabo el registro, almacenamiento y modificación de la información con la que se cuenta: agilizando el acceso a los registros disponibles, facilitando el alta de nuevos registros, simplificando la manera en que se actualizan los registros existentes y haciendo eficiente la eliminación de registros obsoletos.

2.2 INFORMACIÓN DISPONIBLE

La solución que se proporcione al problema, debe tener en cuenta el cubrir los siguientes rubros, los cuales se encuentran basados en la hoja de registro de un Multimedia (hoja de datos técnicos). Cada uno de ellos, proporciona características del Multimedia, con lo que se busca realizar una identificación de su elaboración, los requerimientos mínimos de funcionamiento (físicos y lógicos) e identificar las características de los equipamientos en los que se encuentra instalada la aplicación.

Los rubros a cubrir son los siguientes:

Datos Generales.

- Nombre del Multimedia.
- Sección/Sala.
- Tipo de exposición: Permanente, Universum, La luz u Otro.
- Idiomas: Español, Inglés u Otro.
- Año y versión: Fecha de realización y Versión CD o Versión Kiosco.
- Departamento de realización.

Datos de realización.

- Plataforma de programación: Director, Visual Basic, AuthorWare, Java, Flash o HTML.
- Instalación y configuración “Kiosco”: Instrucciones a seguir para instalar.
- Audio: Musicalización, Locución, Evento u Otro.

- Resolución de la aplicación: 640x480, 800x600, 1024x768 u Otro.
- Paleta de colores: 16 bits, 32 bits o Color verdadero.
- Programación y/o actualización: Nombre del realizador y Año de realización.

Requerimientos lógicos.

- Sistema operativo: Win95, Win98, WinME, WinNT, Win2000, WinXP, Linux o Mac.
- Plug-ins o codec: AVI, MOV, DIVX, MPG1, MPG2, MPG4 u Otros.
- Requiere fuentes especiales: Si o No y Cuales.
- Configuraciones especiales: Si o No y Cuales.

Requerimientos físicos de operación y configuración.

- Computadora: Indicar.
- Memoria RAM: Indicar.
- Capacidad de disco duro: Indicar.
- Tarjeta de audio: Indicar.
- Tarjeta de vídeo/monitor “in”: VGA 32 MB, VGA 64 MB, VGA 128 MB, VGA 256 MB u Otro.
- Monitor (indicar).
- Bocinas: Si o No.
- Interacción: Touch Screen, Trackball, Joystick, Key Especial, Código de Barras u Otro.
- Historial de actualizaciones / versiones.

Nota: En donde se indica “otro” y “cuales”, dejar el espacio para hacer la anotación pertinente.

2.3 OBJETIVOS

Antes de comenzar con la resolución del problema, se debe delimitar cuales son los objetivos a cubrir, es decir, qué tipo de solución se planea dar, así como indicar cuales son los alcances de la resolución a implementar y las posibles expansiones posteriores que puede llegar a tener (ver Capítulo 7). De la misma manera es también importante indicar cuales son las limitaciones de la implementación que se propone.

2.3.1 OBJETIVO GENERAL

Llevar a cabo la implementación de una aplicación que permita tener el control de registros de los diversos Multimedia desarrollados en la DGDC de la UNAM. La aplicación se llevará a cabo mediante una Base de Datos en PostgreSQL que cuenta con una interfaz Web desarrollada en PHP para los usuarios.

2.3.2 OBJETIVOS PARTICULARES

De la misma manera, es importante indicar cuales son los rubros que se desean cubrir, siendo estos algunos objetivos particulares:

- Realizar la sistematización del registro de Multimedia disponibles en el departamento de Multimedia del Museo Universum.
- En caso de requerirse, tener acceso a otras características de los Multimedia, su realización, sus requerimientos, su instalación y otras características.
- Tener un registro confiable y actualizado de los Multimedia disponibles en el departamento de Multimedia.
- En caso de requerirse alguna modificación a algún registro existente, ésta se pueda realizar de manera fácil.
- Poder eliminar registros de Multimedia que ya no son empleados.
- Contar con seguridad en la información que se proporciona para que sólo los usuarios indicados tengan acceso a ella.
- Facilitar el acceso a los registros existentes para los desarrolladores de los Multimedia.
- Implementar una aplicación que pueda ser empleada fácilmente por varias personas, sin importar si están familiarizadas o no con los Multimedia y su elaboración.
- Realizar la abstracción del problema de forma apegada a la realidad y teniendo en cuenta limitaciones y consideraciones para poder realizar la adecuada implementación de la aplicación Web.
- Contar con una forma fácil de realizar altas, modificaciones y bajas de registros de diversos Multimedia evitando la duplicidad de datos.

2.4 RESULTADOS ESPERADOS

Con base en los objetivos planteados anteriormente, se buscan principalmente cuatro resultados importantes:

- Tener una Base de Datos que contenga la información de los Multimedia del Departamento, así como poder consultarla vía Internet mediante la página Web.
- Obtener una aplicación práctica, que cumpla con los requerimientos especificados y que a la vez sea fácil de emplear por parte del usuario.
- De la misma manera, la aplicación quedará disponible para correcciones, mejoras o adecuaciones posteriores, así como actualizaciones en caso de ser necesario teniendo que realizarse modificaciones mínimas al respecto para lograrlo.
- Generar documentación, que facilite el entendimiento de la estructura y funcionamiento de la aplicación.

Capítulo 3. MARCO TEÓRICO

Para llevar a cabo la resolución del problema, se plantea el uso de una Base de Datos. Sin embargo, antes es conveniente explicar brevemente lo que es una Base de Datos, así como sus principales características.

El desarrollo e implementación de una Base de Datos deben estar apoyados por algún sustento teórico, ya que existen diversas formas de dar solución a un mismo problema, sin embargo, la solución adoptada debe ser aquella que satisfaga el mayor número de requerimientos de las especificaciones proporcionadas.

3.1 DEFINICIÓN DE BASE DE DATOS

Una definición que resume e indica cual es el funcionamiento de una Base de Datos es la siguiente: una Base de Datos es un sistema de registros basado en la computadora, o sea, un sistema cuyo propósito principal es guardar y mantener información. En otras palabras es un repositorio para almacenar datos, el cual generalmente se encuentra integrado y compartido¹.

Se hace referencia a integrado, ya que aunque los datos pueden encontrarse separados físicamente en diferentes lugares de almacenamiento, lógicamente son vistos como una unidad, buscando con ello eliminar la redundancia (repetición inconsistente de datos). Por compartido se entiende que varios usuarios pueden tener acceso a los mismos datos y usarlos de la misma o de diferente manera al mismo tiempo.

3.1.1 ARQUITECTURA DE UNA BASE DE DATOS

La arquitectura de una Base de Datos se encuentra dividida en tres niveles: el nivel interno, el nivel conceptual y el nivel externo.

El nivel interno se encuentra cercano al almacenamiento físico, es decir se refiere a como se encuentra actualmente almacenada la información. El nivel externo se encuentra cercano a los usuarios, se refiere a la manera en que los datos son vistos por los usuarios individuales. El nivel conceptual es el nivel de interconexión entre los otros dos. Ver la figura No. 2

¹ Ver Date, "An Introduction to Database Systems", p. 3.

Figura No. 2 Niveles de la arquitectura de una Base de Datos²

La Base de Datos es un componente lógico, es decir no es tangible, sin embargo, los dispositivos en los cuales los datos se almacenan, si son tangibles y se conoce como hardware. El hardware esta puede estar compuesto en unidades de almacenamiento, como discos o dispositivos externos en los cuales reside la Base de Datos.

Entre la Base de Datos y los usuarios finales del sistema, debe existir una aplicación que sirva de enlace entre ambos, es aquí donde entra el software, el cual tiene la finalidad de facilitar la interacción entre ambos. Generalmente este software es conocido como SGBD (Sistema de Gestión de Bases de Datos o DBMS por sus siglas en inglés), el cual funciona como regulador entre la Base de Datos y los usuarios.

Existen diferentes tipos de usuarios de una Base de Datos, sin embargo, se pueden agrupar en 3 grupos:

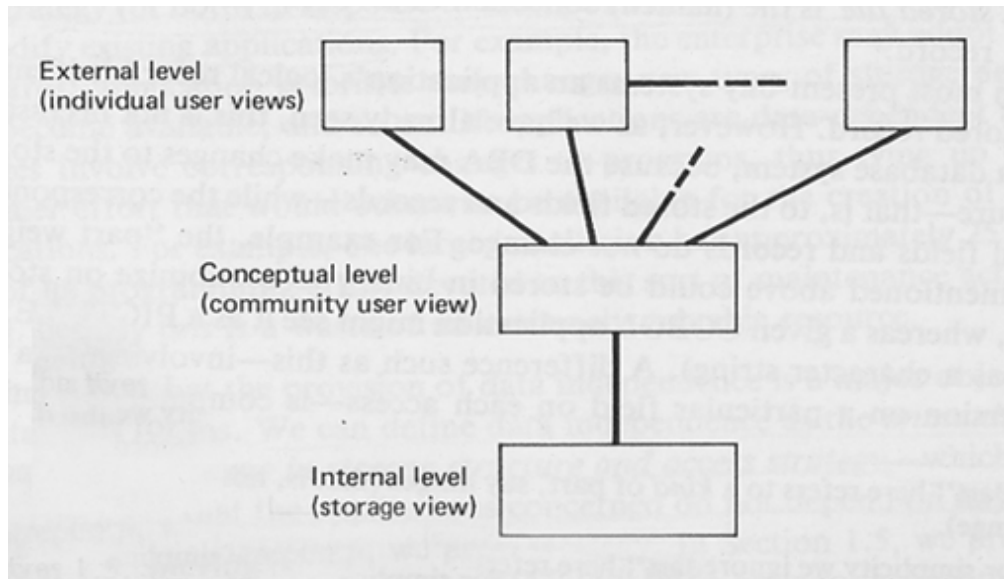
- El programador de la aplicación. Es aquel usuario que se dedica a establecer comunicación entre el usuario final y la Base de Datos.
- El usuario final. Es aquel que se dedica a acceder a la Base de Datos desde una computadora.
- El administrador de la Base de Datos. Es aquel que se dedica a dar mantenimiento a la Base de Datos.

² Ver Date, "An Introduction to Database Systems", p.17

3.2 BASE DE DATOS RELACIONAL

El enfoque relacional para una Base de Datos considera que los datos que obedecen a ciertas limitaciones pueden ser considerados como relaciones matemáticas. Cada relación se encuentra compuesta por tuplas o registros, y atributos o campos.

La definición de relación³ es la siguiente: dada una colección de elementos D_1, D_2, \dots, D_n , R es una relación de esos n elementos si estos se ordenan en tuplas de dimensión n $\langle d_1, d_2, \dots, d_n \rangle$ donde d_1 pertenece a D_1 , d_2 pertenece a D_2 , ... d_n pertenece a D_n . Los elementos D_1, D_2, \dots, D_n son los dominios de la relación mientras que el valor n es el grado de R . Entonces, la relación es el producto cartesiano de valores d_i de dominios D_i .

Si nos referimos a la terminología del Modelo de diseño Entidad-Relación, una Base de Datos esta compuesta por entidades (relaciones) y atributos (campos). Entre las entidades se pueden tener las asociaciones de “uno a uno”, “uno a muchos” y “muchos a muchos”. En el lenguaje común, la representación conveniente de una relación es mediante una tabla.

Es frecuente de que en una relación se tenga un atributo o varios cuyo valor sea único y entonces pueda ser empleado para identificar las tuplas dentro de la relación. Este valor es conocido como llave primaria.

Una relación entre un par de tablas se establece implícitamente mediante valores en un campo compartido: en una tabla es la llave primaria, mientras que en la segunda tabla ese mismo campo se conoce como llave foránea. Mediante las llaves se puede acceder a datos de tablas que están directamente o indirectamente a tablas relacionadas. Ver figura No.3

³ Ver Date, “An Introduction to Database Systems”, p. 83.

Figura No.3 Ejemplo de tablas asociadas en una Base de Datos relacional⁴

Para poder llevar a cabo el manejo de la Base de Datos es necesario el empleo del lenguaje Structured Query Language, mejor conocido por sus siglas en inglés: SQL (Lenguaje Estructurado de Consultas -queries-), siendo este el lenguaje estándar. Este lenguaje permite al Sistema de Gestión de Bases de Datos (SGBD) la creación de una Base de Datos, así como usuarios para ella, también permite crear tablas, así como ingresar nuevos datos o bien acceder y manipular los ya existentes.

3.3 NORMALIZACIÓN DE UNA BASE DE DATOS

La normalización de una Base de Datos es el proceso de descomponer grandes tablas en otras más pequeñas, pero que cumplen con la finalidad de eliminar la redundancia o la duplicidad de datos. Durante el proceso de normalización se prueba la estructura de las tablas mediante las formas normales y se modifican en caso de encontrar algún problema.

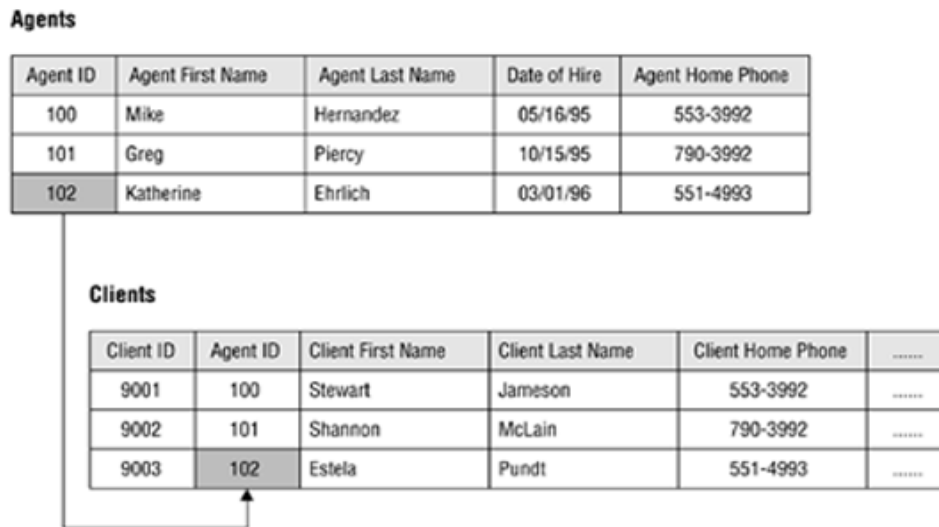
Una forma normal es un conjunto específico de reglas que son empleadas para verificar la estructura de una tabla y asegurar que esta bien y libre de problemas. Existe un número de formas normales y cada una de ellas es empleada para probar un conjunto particular de errores que podrían producirse. Las formas normales empleadas más comúnmente son: primera forma normal, segunda forma normal y tercera forma normal.

Para llevarlo a cabo, es necesario el empleo de dependencias funcionales. Una definición de dependencia funcional es la siguiente: Dada una relación R , un atributo Y de R

⁴ Ver Hernández, “Database Design for Mere Mortals: A Hands-On Guide to Relational Database Design”, capítulo 1.

es funcionalmente dependiente de otro atributo X de R si y sólo si para cada valor X de R se tiene asociado un valor Y de R (en cualquier momento)⁵.

Primera Forma Normal (1FN). Una relación R se encuentra en primera forma normal si y sólo si todos los dominios subyacentes contienen sólo valores atómicos.

Por ejemplo: si el atributo es el color del automóvil, una entrada válida es *rojo*, mientras que una entrada inválida es *con dirección hidráulica*.

Segunda Forma Normal (2FN). Una relación R se encuentra en segunda forma normal si y solo si se encuentra ya en primera forma normal y además cada atributo que no participa en la llave primaria es plenamente dependiente de ella.

Por ejemplo: se tienen los atributos: *id_automóvil*, *color_automóvil*, *tipo_motor*, *marca* y *conductor_automóvil*. Todos los valores son dependientes de la llave primaria *id_automóvil*, a excepción de *conductor_automóvil* ya que los valores que puede llegar a tener son independientes de la descripción del automóvil.

Tercera Forma Normal (3FN). Una relación R se encuentra en tercera forma normal si y sólo si, todo el tiempo, cada tupla de la relación consiste de una llave primaria que identifica a alguna entidad junto con un grupo de atributos independientes. Estos atributos no pueden tener dependencias funcionales entre ellos.

Por ejemplo, se tiene una tupla que describe un automóvil: *id_automóvil* identifica a un automóvil en particular, junto con otros atributos que son independientes entre sí: *color_automóvil*, *tipo_motor* y *marca*. En caso de tener otro campo como *submarca*, este se separaría en otra entidad junto con el atributo de *marca*, ya que el atributo de *submarca* es dependiente funcional del atributo de la *marca*.

3.4 VENTAJAS DEL MODELO RELACIONAL

El modelo relacional posee una serie de ventajas en cuanto al almacenamiento y manipulación de datos:

- Evita la duplicidad de datos, mediante la normalización, tanto a nivel de diseño como a nivel de tablas y mediante el uso de llaves primarias.
- Establece relaciones entre diferentes tablas mediante el uso de llaves foráneas.
- Existe independencia de datos, tanto a nivel físico ya que su ubicación puede encontrarse en diferentes computadoras, como lógico ya que los datos se encuentran agrupados dentro de tablas.
- Permite una recuperación fácil de los datos almacenados mediante el uso de llaves tanto primarias como foráneas que agilizan esta operación.

⁵ Ver Date, "An Introduction to Database Systems", p. 240.

- Proporcionar esquemas sencillos de emplear.
- Los datos pueden visualizarse mediante diferentes consultas a la Base de Datos y las consultas no tienen que ser estrictamente iguales para llegar al mismo resultado.

3.5 DISEÑO DE UNA BASE DE DATOS

El diseño de una Base de Datos es un factor importante dentro del proceso de elaboración de la misma, ya que la principal razón por la que debe ocuparse es para que exista coherencia, integridad y exactitud de los datos. Si el diseño de una Base de Datos es incorrecto, será difícil acceder a determinados datos y se corre el riesgo de que las búsquedas produzcan resultados inexactos, por que el usuario no sabe si los datos que esta recibiendo son correctos.

3.5.1 MODELO CONCEPTUAL, LÓGICO Y FÍSICO

3.5.1.1 MODELO CONCEPTUAL

El primer paso para diseñar una Base de Datos es la elaboración del Modelo conceptual, el cual consiste en abstraer la información del mundo real con la que se cuenta y los procesos que se desean automatizar para disminuir la carga de trabajo en las personas, así como facilitar el manejo de los datos.

Por lo anterior, la recolección de requisitos que se deben cubrir con la implementación de la Base de Datos es importante, ya que indica que tipo de información es la que se va a procesar, así como las necesidades de los futuros usuarios ya que son ellos quienes tendrán interacción con la Base de Datos. Posteriormente es deseable organizar los requisitos en grupos para facilitar el proceso, es decir, agruparla de acuerdo a sus características o bien, de acuerdo al manejo que se va a dar.

Toda la información recabada, así como los requisitos a cubrir deben interpretarse en un diseño que los satisfaga. Para ello hay que identificar los conceptos más relevantes, así como tener en cuenta que se pueden omitir algunos detalles, para facilidad en el manejo de los datos y simplicidad en el diseño, sin afectar el resultado.

3.5.1.2 MODELO LÓGICO

El diseño lógico describe el tamaño, la forma y los sistemas necesarios para lo que será la Base de Datos con base en las necesidades de información y operación de los requerimientos.

La información con la que se cuenta del paso anterior, debe descomponerse en datos más sencillos, ya que de esta manera la información es más fácil de almacenar, buscar y manipular cuando es requerida. Este paso es iterativo, ya que debe realizarse hasta que se haya hecho con toda la especificación de lo que se requiere. En caso de que algún requerimiento sea demasiado grande, puede elaborarse un esquema propio e incorporarlo posteriormente al esquema general que representa a toda la especificación.

Una vez realizado lo anterior, se puede realizar el diseño lógico de la Base de Datos. Esto se hace mediante la implementación de un Diagrama Entidad-Relación, el cual permite ver cuales son las entidades (tablas), sus atributos (campos o columnas), sus identificaciones (llave primaria) y sus asociaciones (a través de llaves foráneas). Este modelo debe normalizarse par eliminar las redundancias y generalizaciones.

3.5.1.3 MODELO FÍSICO

Es la implementación física de la Base de Datos empleando el software del SGBD. Una vez realizado el diseño de las tablas que formarán parte de la Base de Datos, es necesario realizar una revisión y ver una vez más si se cumple con el proceso de normalización de las mismas. En caso de existir algún error, es necesario realizar la corrección pertinente. Finalmente, cuando se han creado las tablas, establecido las relaciones y los niveles apropiados de integridad de datos, la Base de Datos esta completa.

Una vez que se tiene la Base de Datos, se deben implementar las aplicaciones que permitirán interactuar fácilmente con los datos almacenados, asegurándose de que estas aplicaciones proporcionarán información oportuna y precisa.

Capítulo 4. PLANTEAMIENTO DE LA SOLUCIÓN

Con base en la descripción del problema y en los objetivos que se desean cubrir, se pueden presentar diversas soluciones, de acuerdo a los requerimientos del departamento de Multimedia y los recursos con los que se cuenta para su implementación.

Se plantea solucionar el problema mediante la implementación de un sistema de Base de Datos con una página Web. La página Web facilita enormemente la interacción de los usuarios con la Base de Datos sin que se presenten mayores problemas como lo podrían ser errores al ingresar un nuevo registro, o bien eliminar más registros de los deseados, o tal vez modificar erróneamente información de un Multimedia.

4.1 VENTAJAS DE LA SOLUCIÓN PROPUESTA

Algunas de las ventajas de la implementación de una Base de Datos son:

- Proporcionar una solución factible, ya que no se requieren consultas, modificaciones, creación o eliminación de registros diariamente en la manera en cómo actualmente se emplean las hojas técnicas de cada Multimedia, lo que proporciona un margen en cuanto a tiempo para recolectar información, analizarla, sintetizarla y estructurar, diseñar e implementar la aplicación sin poner en riesgo la información existente hasta el momento.
- Permitir la expansión, modificación o mejora del proyecto a mediano y largo plazo o bien, cuando sea necesario realizar la actualización de los rubros que se desean manejar y visualizar.
- El software requerido para la implementación de una Base de Datos se puede conseguir fácilmente ya que existen diversas versiones de distribución libre que permite realizar diversos tipos de implementación, dependiendo de los requerimientos de cada usuario.
- Se pueden realizar respaldos periódicamente de la información que se va acumulando en el sistema, lo que permite una mayor confiabilidad en que no se perderá la información existente.
- Se puede realizar una depuración de los registros que ya no son necesarios, eliminándolos del sistema para evitar el uso y almacenamiento innecesario de ellos.
- Se elimina la redundancia de datos, ya que de esta manera es menos probable que lleguen a existir registros duplicados o no actualizados.
- En caso de realizarse una modificación, actualización o eliminación esta es visible para todos los usuarios de la Base de Datos, ya que los datos se comparten.

- Se tienen datos estandarizados, por lo que en caso de requerirse una migración o bien un intercambio con otro sistema, esto se pueda realizar sin mayores complicaciones.
- Se pueden aplicar restricciones de acción a ciertos grupos de usuarios, lo que repercute en un mayor nivel de seguridad de la Base de Datos.

Finalmente, el planteamiento de la implementación de una Base de Datos permitirá, una vez finalizado, la adecuada administración de la información que se maneja actualmente en una hoja técnica.

4.2 CONSIDERACIONES GENERALES

Para llevar a cabo la implementación de una solución que satisfaga los requerimientos, así como los objetivos, es necesario realizar una serie de consideraciones que ayudaran a establecer los límites de la solución que se proporciona al problema. Se deben tener en cuenta consideraciones que permitan una solución sencilla pero completa, por lo que se debe dar mayor importancia a los rubros que más lo requieran y restar importancia a pequeños detalles que bien podrían ser omitidos.

Con base en lo anterior, las consideraciones generales a tomar en cuenta son las siguientes:

1. Un Multimedia debe tener al menos un autor, puede darse el caso de llegar a tener más de un autor, sin embargo por sencillez, se considera como autor al líder de proyecto o bien a quien haya realizado la mayor parte de la implementación y sepa como se encuentra estructurado, así como su funcionamiento y requerimientos de operación.
2. Un Multimedia debe realizarse bajo la dirección de un departamento, en caso de existir cooperación entre dos o más departamentos, se considera como departamento de realización aquel en el que se haya desarrollado la mayor parte del proyecto o bien, aquel en el que se encuentre el autor del Multimedia (basándose en el supuesto uno).
3. La exposición en la que se debe encontrar un Multimedia debe estar en por lo menos un museo, ya sea Universum, La Luz u otro, el cual debe especificarse. La exposición en la que el Multimedia se encuentra, puede ser de diferentes tipos: una exposición permanente, una exposición itinerante o bien una exposición temporal. En todos los casos debe especificarse la fecha de inicio de la exposición.
4. Un Multimedia puede ser instalado (o ejecutado) en una o más máquinas diferentes que se encuentran en diferentes ubicaciones, por sencillez y por interés, sólo se tendrán en consideración las máquinas que se encuentran dentro del museo Universum.
5. Debe existir al menos una versión de cada Multimedia, es decir, el Multimedia debe estar disponible ya sea en versión kiosco (instalación en la máquina), en CD o en DVD (versión disponible portátil).

6. Un Multimedia debe tratar un tema, puede darse el caso de que llegue a tratar sobre más temas, sin embargo, se considera sólo el tema principal como aquel que es más importante o que se encuentra mayormente desarrollado en el Multimedia.
7. Un Multimedia puede tener una o más actualizaciones, ya que puede suceder que a lo largo de la existencia del Multimedia se realicen modificaciones o adecuaciones de acuerdo a la persona que lo usa o de las necesidades que lo soliciten.
8. Una actualización realizada debe tener al menos un autor, con base en el mismo supuesto que el autor de un Multimedia.
9. El autor de la actualización realizada a un Multimedia se debe definir de la misma manera en que se define al autor del Multimedia.
10. Un Multimedia debe tener una ficha de requerimientos lógicos, es decir las características de configuración mínimas de la computadora en la que se debe instalar o poner en funcionamiento la implementación.
11. Los requerimientos lógicos de un Multimedia puede indicar la instalación de uno o más plug-in o de uno o varios codec para su correcto funcionamiento.
12. Los requerimientos lógicos de un Multimedia puede indicar la instalación de uno o más tipos de fuentes adicionales a las del sistema de la computadora de instalación.
13. El Multimedia puede funcionar en uno o más sistemas operativos sin la necesidad de realizar instalaciones o configuraciones, sin embargo, se debe registrar aquel al que esta destinado la aplicación o bien en el que se ejecuta con mayor frecuencia.
14. Un Multimedia debe tener una ficha de requerimientos físicos, es decir, las características físicas mínimas de la máquina en la que el Multimedia puede ser instalado para tener un funcionamiento correcto.
15. Un Multimedia debe tener una ficha de realización, en las que se incluyen sus características principales de elaboración.
16. La ficha de realización de un Multimedia puede hacer referencia a uno o varios idiomas.
17. La ficha de realización de un Multimedia puede requerir una o varias configuraciones de audio, incluida la posibilidad de que haya sido realizado sin audio.
18. La ficha de realización de un Multimedia debe hacer referencia a una paleta de colores, sin embargo, se pueden realizar posteriores adecuaciones o modificaciones a otras paletas de colores, por lo que se toma como la paleta de colores aquella en la que fue creada originalmente el Multimedia, teniéndose las posteriores como modificaciones realizadas al Multimedia original.
19. Un Multimedia puede realizarse en una plataforma o bien en una combinación de varias, sin embargo, por sencillez se toma como plataforma de elaboración aquella en la que este realizada la mayor parte del Multimedia o bien, aquella en la cual se ejecute el Multimedia y requiera algún tipo de configuración adicional.
20. Un Multimedia debe estar elaborado en una resolución, sin embargo se pueden realizar adecuaciones o modificaciones a otras resoluciones, por lo que se toma como resolución aquella en la que fue creada originalmente el Multimedia, teniéndose las posteriores resoluciones como modificaciones realizadas al Multimedia original.

21. Un Multimedia puede requerir uno o más dispositivos adicionales de hardware. Sin embargo, sólo se consideran aquellos que son instalados en una máquina que se encuentra dentro del museo Universum.
22. Una Máquina final de instalación puede conectarse a uno o varios dispositivos adicionales de hardware.
23. Un Multimedia puede ser expuesto en una o más exposiciones las cuales pueden estar en una o más salas. Sólo se tendrá en cuenta el nombre de la sala cuando el Multimedia se exponga en el museo Universum o bien en el museo de La Luz, de la misma manera que el nombre de la exposición.
24. Una sala no puede tener dos exposiciones a la vez, de la misma manera, un Multimedia no se puede encontrar dos veces en la misma exposición.
25. Para el identificador de la Máquina de instalación del Multimedia, emplea el número de inventario UNAM, ya que es único.
26. Para el identificador del Hardware Adicional requerido para el funcionamiento de un Multimedia, se emplea el número de inventario UNAM, ya que es único.

Teniendo en cuenta las consideraciones anteriores, se procede a realizar un análisis de cómo se debe estructurar la Base de Datos, para ello, se plantea el siguiente Modelo Entidad Relación.

4.3 MODELO ENTIDAD-RELACIÓN PROPUESTO

Inicialmente, se realizó una adecuación de la hoja técnica de datos del registro existente de Multimedia, sin embargo, se notaron algunas carencias de información, así como la redundancia de datos que puede ser simplificado.

Así mismo, con base en los requerimientos iniciales, es necesario considerar valores múltiples para distintos campos y al mismo tiempo, valores sencillos para otros campos.

El modelo propuesto, se apega lo más posible a los requerimientos y especificaciones iniciales, tanto de la hoja técnica, como de los usuarios que sobre la marcha fueron propuestos para una mejor implementación de la solución. Por lo anterior, el modelo propuesto utiliza entidades, asociaciones entre entidades y atributos. A continuación se presenta el Diagrama Entidad Relación del modelo propuesto para la Base de Datos. Figura No.4 y Figura No.5

Figura No.4 Diagrama Entidad-Relación propuesto

Figura No.5 Tipos de Asociación del Diagrama Entidad-Relación propuesto

4.4 MODELO CONCEPTUAL

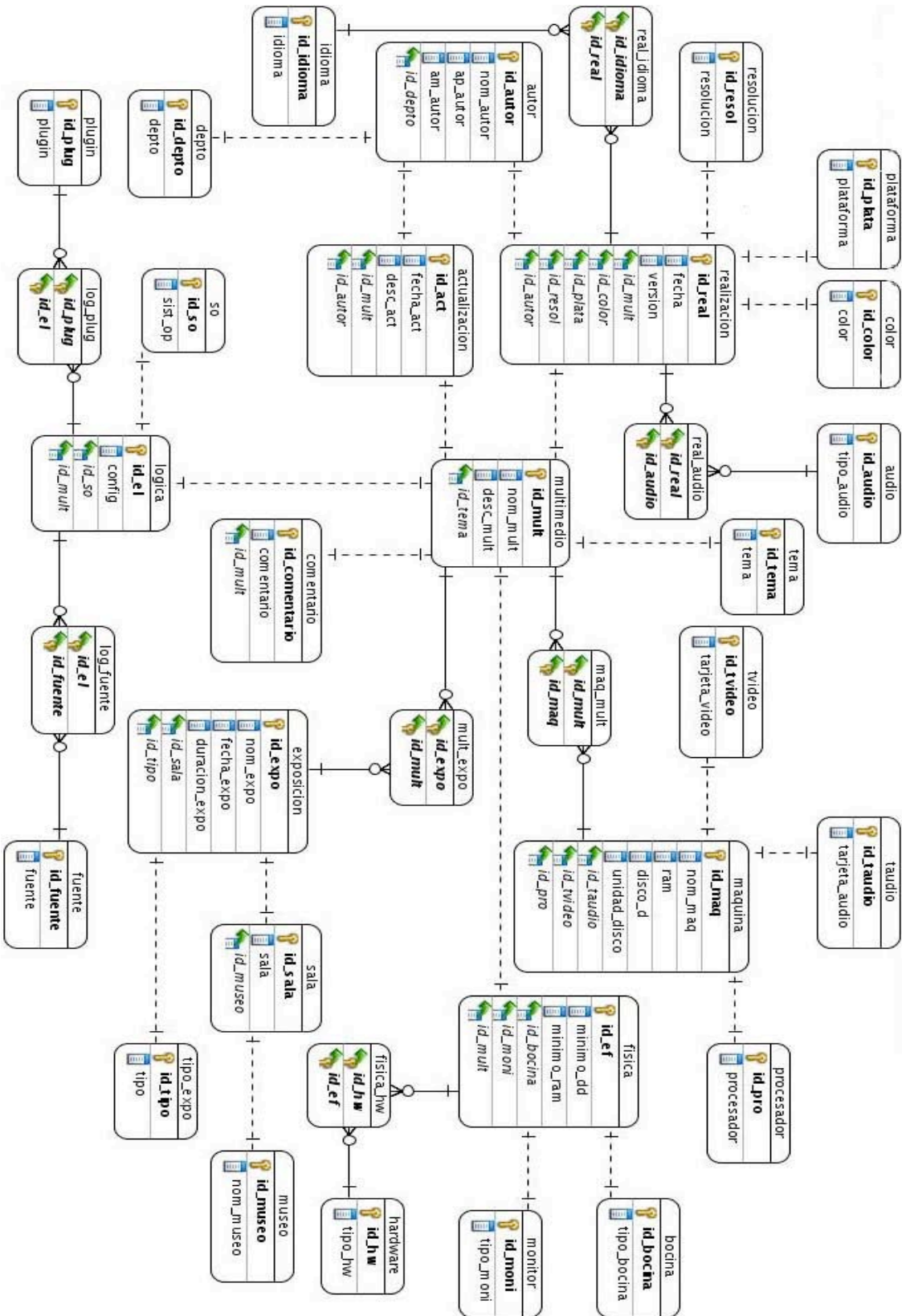
Con base en lo anterior, a continuación se procede a enunciar los componentes del Modelo Conceptual: las entidades, las asociaciones, los atributos y los valores correspondientes a la Base de Datos:

ENTIDADES

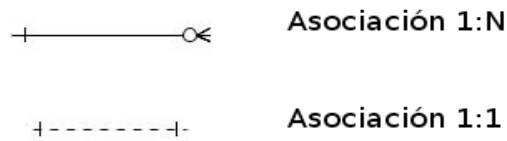
Entidad **Actualización**. Representa la descripción de todas las actualizaciones o modificaciones realizadas a un Multimedia y que deben registrarse.

Este tipo de entidad viene caracterizado por los siguientes atributos: *id_act*, como identificador de la actualización realizada al Multimedia, *id_mult*, como identificador del Multimedia al cual se le realizó la actualización, *fecha_act*, como la fecha en la que se realizó la actualización y *desc_act*, como una breve descripción de la actualización realizada.

Entidad **Audio**. Representa el conjunto de las configuraciones disponibles de audio para los Multimedia existentes.

Este tipo de entidad viene caracterizado por los siguientes atributos: *id_audio*, como identificador del tipo de audio disponible y *tipo_audio* como el nombre del tipo de audio con el que cuenta el Multimedia.

Entidad **Autor**. Representa a todos los autores que han realizado algún Multimedia de los que se encuentran disponibles. De la misma manera representa a todos los autores que han realizado alguna actualización a algún Multimedia.

Este tipo de entidad viene caracterizado por los siguientes atributos: *id_autor*, como identificador del autor del Multimedia o de la actualización, *id_depto*, como identificador del departamento en el cual labora el autor, *nom_autor*, como el nombre del autor, *ap_autor*, como el apellido paterno del autor y *am_autor*, como el apellido materno del autor.

Entidad **Bocina**. Representa el conjunto de los diversos tipos de bocinas requeridas y empleadas para la ejecución de un Multimedia.

Este tipo de entidad viene caracterizado por los siguientes atributos: *id_bocina*, como identificador del tipo de bocina disponible y *tipo_bocina*, como una breve descripción del tipo de bocinas disponibles.

Entidad **Color**. Representa el conjunto de las diversas paletas de colores en las que se puede realizar algún Multimedia.

Este tipo de entidad viene caracterizado por los siguientes atributos: *id_color*, como identificador del tipo de paletas de colores disponibles y *color*, como el nombre de la paleta de color disponible.

Entidad **Comentario**. Representa el conjunto de los comentarios, información adicional y observaciones realizados a algún Multimedia.

Este tipo de entidad viene caracterizado por los siguientes atributos: *id_comentario*, como identificador del comentario realizado a algún Multimedia, *comentario*, como el comentario realizado al Multimedia e *id_mult*, como el identificador del Multimedia al cual pertenece ese comentario.

Entidad **Depto**. Representa el conjunto de los departamentos en los que el Multimedia puede haberse realizado y que están en colaboración con el departamento de Multimedia.

Este tipo de entidad viene caracterizado por los siguientes atributos: *id_depto*, como identificador del departamento en el cual fue realizado el Multimedia y *depto*, como el nombre del departamento.

Entidad **Exposición**. Representa el conjunto de exposiciones en las cuales se encuentra algún Multimedia.

Este tipo de entidad viene caracterizado por los siguientes atributos: *id_expo*, como identificador de la exposición, *nom_expo*, como el nombre de la exposición, *id_sala*, como identificador de la sala de exposición, *fecha_expo*, como la fecha en la que el Multimedia fue añadido a la exposición, *duración_expo*, como la duración de la exposición (en caso de que la exposición sea temporal) e *id_tipo*, como identificador del tipo de exposición.

Entidad **Física**. Representa a las características físicas que deben cumplirse para la instalación del Multimedia en una máquina final (modo kiosco) o bien para su ejecución sin ser instalado (modo CD/DVD).

Este tipo de entidad viene caracterizado por los siguientes atributos: *id_ef*, como identificador de la especificación física del Multimedia, *id_mult*, como identificador del Multimedia al cual pertenece la especificación física, *mínimo_dd*, como el mínimo en disco

duro para el funcionamiento o instalación del Multimedia, *mínimo_ram*, como el mínimo de memoria RAM disponible para la ejecución del Multimedia, *id_bocina*, como el identificador del tipo de bocinas requeridas por el Multimedia e *id_moni*, como el identificador del tipo de monitor requerido para el Multimedia.

Entidad **Fuente**. Representa el conjunto de tipos de letra que deben ser instalados para el adecuado funcionamiento del Multimedia.

Este tipo de entidad viene caracterizado por los siguientes atributos: *id_fuente*, como identificador del tipo de fuente y *fuente*, como la descripción del tipo de fuente.

Entidad **Hardware**. Representa el conjunto de hardware complementario que se deben instalar adicionalmente para el funcionamiento del Multimedia.

Este tipo de entidad viene caracterizado por los siguientes atributos: *id_hw*, como identificador del tipo de hardware adicional requerido y *tipo_hw*, como una breve descripción del hardware adicional.

Entidad **Idioma**. Representa el conjunto de idiomas en los cuales puede encontrarse un Multimedia.

Este tipo de entidad viene caracterizado por los siguientes atributos: *id_idioma*, como identificador del idioma e *idioma*, como el nombre del idioma disponible.

Entidad **Lógica**. Representa a las características lógicas mínimas que deben cumplirse para la instalación del Multimedia en una máquina final (modo kiosco) o bien para su ejecución sin ser instalado (modo CD/DVD).

Este tipo de entidad viene caracterizado por los siguientes atributos: *id_el*, como identificador de la especificación lógica del Multimedia, *id_so*, como identificador del sistema operativo en el cual funciona el Multimedia, *config*, como una breve descripción de la configuración requerida para la instalación y funcionamiento del Multimedia, e *id_mult*, como identificador del Multimedia al cual pertenece la especificación lógica.

Entidad **Máquina**. Representa el conjunto de máquinas en las que se puede instalar o ejecutar un Multimedia.

Este tipo de entidad viene caracterizado por los siguientes atributos: *id_maq* como identificador de la máquina para el Multimedia, *id_pro*, como el identificador del procesador que emplea la máquina, *id_tvídeo*, como el identificador de la tarjeta de vídeo que tiene instalada la máquina, *id_taudio*, como el identificador de la tarjeta de audio que tiene instalada la máquina, *nom_maq*, como el nombre de la máquina, *ram*, como la capacidad de memoria RAM que dispone la máquina, *disco_d*, como la capacidad en disco duro de la máquina y *unidad_disco*, como la unidad de lectura-escritura con la que cuenta la máquina.

Entidad **Monitor**. Representa el conjunto de monitores disponibles para el despliegue del Multimedia.

Este tipo de entidad viene caracterizado por los siguientes atributos: *id_moni*, como identificador del tipo de monitor disponible y *tipo_moni*, como una breve descripción del monitor disponible.

Entidad **Multimedia**. Representa al conjunto de todos los Multimedia que se encuentran disponibles en el departamento de Multimedia.

Este tipo de entidad viene caracterizado por los siguientes atributos: *id_mult*, como identificador del Multimedia, *nom_mult*, representando el nombre del Multimedia, y *desc_mult*, representando la descripción del Multimedia.

Entidad **Museo**. Representa el conjunto de museos disponibles en los cuales se puede exponer un Multimedia.

Este tipo de entidad viene caracterizado por los siguientes atributos: *id_museo*, como identificador del museo y *nom_museo*, como el nombre del museo disponible.

Entidad **Plataforma**. Representa el conjunto de plataformas en las cuales se puede desarrollar un Multimedia.

Este tipo de entidad viene caracterizado por los siguientes atributos: *id_plata*, como identificador de la plataforma y *plataforma*, como el nombre de la plataforma de realización.

Entidad **Plugin**. Representa el conjunto de plug-ins o codecs con los que debe contarse para el adecuado funcionamiento de un Multimedia.

Este tipo de entidad viene caracterizado por los siguientes atributos: *id_plug*, como identificador del plugin o codec y *plugin*, como el nombre del plugin o codec disponible.

Entidad **Procesador**. Representa el conjunto de procesadores disponibles y/o requeridos para el funcionamiento de un Multimedia.

Este tipo de entidad viene caracterizado por los siguientes atributos: *id_pro*, como identificador del procesador y *procesador*, como el tipo de procesador.

Entidad **Realización**. Representa a la ficha de datos de realización de un Multimedia, incluyendo sus características más importantes.

Este tipo de entidad viene caracterizado por los siguientes atributos: *id_real*, como identificador de las características de realización del Multimedia, *id_mult*, como

identificador del Multimedia al cual pertenece la ficha de realización, *id_color*, como identificador de la paleta de colores empleada para la realización del Multimedia, *id_plata*, como identificador de la plataforma en la cual se realizó el Multimedia, *id_resol*, como identificador de la resolución en la que se encuentra el Multimedia, *fecha*, como la fecha de elaboración del Multimedia *versión*, como la versión en la que se encuentra disponible el Multimedia e *id_autor*, como el identificador del autor del Multimedia.

Entidad Resolución. Representa el conjunto de resoluciones en las que se encuentra realizado algún Multimedia.

Este tipo de entidad viene caracterizado por los siguientes atributos: *id_resol*, como identificador del tipo de resolución y *resolución* como la resolución de los Multimedia.

Entidad **Sala**. Representa el conjunto de nombres de las salas en las que se puede exponer un Multimedia.

Este tipo de entidad viene caracterizado por los siguientes atributos: *id_sala*, como identificador de las salas disponibles, *sala*, como el nombre de las salas de exposición para el Multimedia e *id_museo*, como identificador del museo en el cual se encuentra la exposición.

Entidad **So**. Representa el conjunto de todos los sistemas operativos en los que los Multimedia pueden funcionar.

Este tipo de entidad viene caracterizado por los siguientes atributos: *id_so*, como identificador de los sistemas operativos y *sist_op* como el nombre de los sistemas operativos.

Entidad **taudio**. Representa el conjunto de todas las configuraciones de tarjetas de audio requeridas o bien existentes que son empleadas por algún Multimedia.

Este tipo de entidad viene caracterizado por los siguientes atributos: *id_taudio*, como identificador de la tarjeta de audio y *tarjeta_audio*, como el nombre de la tarjeta de audio que se tiene o que se requiere.

Entidad **Tema**. Representa el conjunto de todos los temas que han sido tratados por algún Multimedia.

Este tipo de entidad viene caracterizado por los siguientes atributos: *id_tema*, como identificador del tema del cual trata algún Multimedia y *tema*, como el nombre general del tema.

Entidad **Tipo_expo**. Representa el conjunto de tipos de exposición en los que puede encontrarse un Multimedia.

Este tipo de entidad viene caracterizado por los siguientes atributos: *id_tipo*, como identificador del tipo de exposición disponible y *tipo*, como el nombre del tipo de exposición disponible.

Entidad **tvídeo**. Representa el conjunto de todas las configuraciones de tarjetas de vídeo disponibles o requeridas para la ejecución de un Multimedia.

Este tipo de entidad viene caracterizado por los siguientes atributos: *id_tvídeo*, como el identificador de las tarjetas de vídeo y *tarjeta_vídeo*, como la configuración de la tarjeta de vídeo disponible.

Entidad **usuarios**. Representa el conjunto de usuarios que tienen acceso a la aplicación que hace uso de la Base de Datos de Multimedia.

Este tipo de entidad viene caracterizado por los siguientes atributos: *id_us*, como el identificador de los usuarios, *usuario*, como el nombre del usuario de la Base de Datos y *clave*, como la clave del usuario de la Base de Datos.

ASOCIACIONES

Tipo de asociación física/hardware (**física_hw**). Representando a los complementos adicionales de hardware que pueden ser requeridos por diversas configuraciones físicas de Multimedia. Se trata de un tipo de interrelación M:N puesto que una configuración física puede requerir de uno a varios complementos adicionales de hardware y un aditamento adicional de hardware puede ser requerido por una o varias configuraciones físicas de un Multimedia.

Tipo de asociación lógica/fuente (**log_fuente**). Representando el conjunto de fuentes que pueden ser requeridas por las configuraciones lógicas de Multimedia. Se trata de un tipo de interrelación M:N, puesto que una configuración lógica puede requerir cero o más tipos de fuente y un tipo de fuente debe ser requerido por una o más configuraciones lógicas de un Multimedia.

Tipo de asociación lógica/plugin (**log_plugin**). Representando el conjunto de plug-ins o codecs que pueden ser requeridos por las configuraciones lógicas de Multimedia. Se trata de un tipo de interrelación M:N, puesto que una configuración lógica puede requerir cero o más tipos de plugin o codec y un plugin o codec puede ser requerido por una o más configuraciones lógicas de un Multimedia.

Tipo de asociación máquina/hardware (**maq_mult**). Representando a los diferentes tipos de máquinas en las que pueden instalarse los diversos Multimedia disponibles. Se trata de un tipo de interrelación M:N, puesto que una máquina puede tener instalados uno o varios Multimedia y un Multimedia puede estar instalado en una o varias máquinas.

Tipo de asociación Multimedia/exposición (**mult_expo**). Representando las diversas exposiciones en las que se pueden encontrar diversos Multimedia. Se trata de un tipo de interrelación M:N, puesto que un Multimedia se puede encontrar en una o varias exposiciones y una exposición puede contener uno o varios Multimedia.

Tipo de asociación realización/audio (**real_audio**). Representando las diferentes fichas de realización y los diferentes tipos de configuración de audio requeridos en un Multimedia. Se trata de un tipo de interrelación M:N, puesto que una ficha de realización puede hacer mención de una o varias configuraciones de audio y una configuración de audio debe ser referida por una o varias fichas de realización.

Tipo de asociación realización/idioma (**real_idioma**). Representando las diferentes fichas de realización y los diferentes idiomas en los que se puede encontrar un Multimedia. Se trata de un tipo de interrelación M:N, puesto que una ficha de realización puede hacer mención a uno o más idiomas y un idioma debe ser referido por una o más fichas de realización.

Una descripción más detallada de cada una de las entidades y asociaciones propuestas, se encuentra en el Diccionario de Datos de la Base de Datos (Más adelante en este mismo Capítulo).

4.5 MODELO LÓGICO

A continuación se tienen las tablas del esquema relacional que representan el problema planteado. El primer campo de cada tabla que se encuentra subrayado y en negritas, es la llave primaria, los siguientes campos subrayados y en negritas son las llaves foráneas, los demás son campos propios de la tabla.

RACTUALIZACIÓN(**id_actu**, **id_mult**, **id_autor**, fecha_act, desc_act)

RAUDIO(**id_audio**, tipo_audio)

RAUTOR(**id_autor**, **id_depto**, nom_autor, ap_autor, am_autor)

ROBOCINA(**id_bocina**, tipo_bocina)

RCOLOR(**id_color**, color)

RCOMENTARIO(**id_comentario**, **id_mult**, comentario)

RDEPTO(**id_depto**, depto)

REXPOSICIÓN(**id_expo**, **id_tipo**, **id_sala**, nom_expo, fecha_expo, duración_expo,)

R_{FÍSICA}(id_ef, id_mult, id_bocina, id_moni, mínimo_dd, mínimo_ram)

R_{FÍSICA_HW}(id_ef, id_hw)

R_{FUENTE}(id_fuente, fuente)

R_{HARDWARE}(id_hw, tipo_hw)

R_{IDIOMA}(id_idioma, idioma)

R_{LOG_FUENTE}(id_el, id_fuente)

R_{LOG_PLUG}(id_el, id_plug)

R_{LÓGICA}(id_el, id_mult, id_so, config)

R_{MAQ_MULT}(id_maq, id_mult)

R_{MÁQUINA}(id_maq, id_pro, id_tvideo, id_taudio, nom_maq, ram, disco_d, unidad_disco)

R_{MONITOR}(id_moni, tipo_moni)

R_{MULT_EXPO}(id_mult, id_expo)

R_{MULTIMEDIO}(id_mult, id_tema, nom_mult, desc_mult)

R_{MUSEO}(id_museo, nom_museo)

R_{PLATAFORMA}(id_plata, plataforma)

R_{PLUGIN}(id_plug, plugin)

R_{PROCESADOR}(id_pro, procesador)

R_{REAL_AUDIO}(id_real, id_audio)

R_{REAL_IDIOMA}(id_real, id_idioma)

R_{REALIZACIÓN}(id_real, id_mult, id_color, id_plata, id_resol, id_autor, fecha, versión)

R_{RESOLUCIÓN}(id_resol, resolución)

R_{SALA}(id_sala, id_museo, sala)

R_{SO}(id_so, sist_op)

R_{TAUDIO}(id taudio, tarjeta_audio)

R_{TEMA}(id tema, tema)

R_{TIPO_EXPO}(id tipo, tipo)

R_{TVÍDEO}(id tvideo, tarjeta_video)

R_{USUARIOS}(id us, usuario, clave)

Las tablas anteriores se pueden clasificar en tres rubros:

- **Tablas.** Las cuales contienen la información de los Multimedia.
- **Catálogos.** Los cuales son tablas cuyo contenido varía muy poco con el tiempo, sus datos son casi permanentes, sin embargo, se pueden realizar diversas modificaciones en caso de ser necesario.
- **Asociaciones.** Las cuales son tablas de asociación entre otras tablas y cuyo contenido son los datos que generalmente varían más.

4.6 MODELO FÍSICO

El modelo físico de una Base de Datos es aquel que indica la configuración física de la Base de Datos. Esta especificación incluye los elementos que la conforman (tablas, asociaciones y otros) así como el Diccionario de Datos. En la siguiente sección, sección 4.7 *Diccionario de Datos* se realiza el desglose detallado del Diccionario de Datos y en el siguiente capítulo, capítulo 5. *Implementación de la Base de Datos*, se lleva a cabo la descripción detallada de la construcción de la Base de Datos, así como el lugar de almacenamiento de la misma.

4.7 DICCIONARIO DE DATOS

El objetivo de la creación de un Diccionario de Datos (DD) es proporcionar una visión detallada de cada uno de los tipos de datos que se manejan dentro de una Base de Datos y que conforman la información que se desea almacenar. El Diccionario de Datos, busca de la misma manera que se desglosa cada una de las tablas (entidades) y de cada una de las columnas (atributos) que conforman la Base de Datos.

A continuación se presenta el Diccionario de Datos de las tablas empleadas en la Base de Datos de Multimedia. Los ejemplos de valores para la inserción dentro de los catálogos, se encuentran en la sección 6.1 *Inserción de datos en catálogos* y un ejemplo de inserción de un registro, se encuentra en la sección 7.2 *Pruebas*.

Nombre de la Tabla	Tipo de Tabla	Descripción
actualización	Tabla General	Contiene una relación de todas las actualizaciones realizadas a los Multimedia.
audio	Catalogo	Contiene un listado de las diferentes configuraciones de audio de los Multimedia.
autor	Catalogo	Contiene un listado de los diferentes autores que realizan los Multimedia.
bocina	Catalogo	Contiene un listado de las bocinas que se emplean para la exposición de los Multimedia.
color	Catalogo	Contiene un listado de las paletas de colores empleadas en la elaboración de los Multimedia.
comentario	Tabla General	Contiene una relación de comentarios realizados al respecto de un Multimedia.
depto	Catalogo	Contiene un listado de los departamentos que colaboran en la elaboración de los Multimedia.
exposición	Tabla General	Contiene una relación de las exposiciones en las que se encuentran los Multimedia.
física_hw	Asociación	Contiene las asociaciones de los requerimientos físicos y el hardware de instalación de los Multimedia.
física	Tabla General	Contiene una relación de los requerimientos físicos mínimos de operación de un Multimedia.
fuelle	Catalogo	Contiene un listado de los diversos tipos de fuente (letra) que se emplean en la elaboración de los Multimedia.
hardware	Catalogo	Contiene un listado de los dispositivos adicionales de hardware requeridos por un Multimedia.
idioma	Catalogo	Contiene un listado de los idiomas en los que se han realizado los Multimedia.
log_fuelle	Asociación	Contiene las asociaciones de los requerimientos lógicos y las fuentes requeridos por los Multimedia.
log_plug	Asociación	Contiene las asociaciones de los requerimientos lógicos y los plugin requeridos por los Multimedia.
lógica	Tabla General	Contiene una relación de los requerimientos lógicos mínimos de operación de un Multimedia.
maq_mult	Asociación	Contiene las asociaciones de los Multimedia y las máquinas en las que se instalan.
máquina	Tabla General	Contiene una relación de las máquinas (computadoras) en las que se han instalado Multimedia.
monitor	Catalogo	Contiene un listado de todos los monitores en los que se proyectan los Multimedia.
mult_expo	Asociación	Contiene las asociaciones de las exposiciones y los

		Multimedios que en ellas se encuentran.
multimedia	Tabla General	Contiene una relación de los Multimedia realizados.
museo	Catalogo	Contiene un listado de los museos en los cuales se encuentran Multimedia expuestos.
plataforma	Catalogo	Contiene un listado de las plataformas en las que se han programado los Multimedia.
plugin	Catalogo	Contiene un listado de los plugin y codecs requeridos por los diversos Multimedia.
procesador	Catalogo	Contiene un listado de los procesadores requeridos para el funcionamiento de los diferentes Multimedia.
real_audio	Asociación	Contiene las asociaciones de los datos de realización con las tarjetas de audio empleadas por los Multimedia.
real_idioma	Asociación	Contiene las asociaciones de los datos de realización con los idiomas en de los diferentes Multimedia.
realización	Tabla General	Contiene una relación de los datos de realización de los diferentes Multimedia.
resolución	Catalogo	Contiene un listado de las diferentes resoluciones en las que se han realizado los Multimedia.
sala	Catalogo	Contiene un listado de las salas de los museos Universum o de La Luz en los que se encuentra algún Multimedia.
so	Catalogo	Contiene un listado de los sistemas operativos en los que funcionan los Multimedia.
taudio	Catalogo	Contiene un listado de las tarjetas de audio requeridas para el funcionamiento de los Multimedia.
tema	Catalogo	Contiene un listado de los temas que se han desarrollado en los Multimedia.
tipo_expo	Catalogo	Contiene los tipos de exposición en los que se encuentran los Multimedia.
tvídeo	Catalogo	Contiene un listado de las tarjetas de vídeo requeridas para el funcionamiento de los Multimedia.
usuarios	Tabla General	Contiene un listado de los usuarios que tienen acceso a la aplicación de la Base de Datos.

Una vez teniendo una descripción general de las tablas que conforman la Base de Datos, es conveniente tener una descripción detallada de cada una de ellas mediante una breve descripción de los campos que las conforman.

Tabla: ACTUALIZACIÓN

Campo	Tipo de Dato	Tipo de llave	Requerido	Descripción
id_act	serial	PK	NN, U	Identifica de manera única a cada actualización de un Multimedia.
id_mult	integer	FK	NN	Identifica de manera única a cada

				Multimedia realizado.
fecha_act	character(10)		NN	Es la fecha de realización de la actualización.
desc_act	character(250)		NN	Es una breve descripción de la actualización realizada.

Tabla: AUDIO

Campo	Tipo de Dato	Tipo de llave	Requerido	Descripción
id_audio	serial	PK	NN, U	Identifica de manera única a la configuración de audio de un Multimedia.
tipo_audio	character(20)		NN	Es una breve descripción de la configuración de audio.

Tabla: AUTOR

Campo	Tipo de Dato	Tipo de llave	Requerido	Descripción
id_autor	serial	PK	NN, U	Identifica de manera única a cada autor de Multimedia.
id_depto	integer	FK	NN	Identifica de manera única un departamento de realización.
nom_autor	character(20)		NN	Es el nombre del autor de Multimedia.
ap_autor	character(20)		NN	Es el apellido paterno del autor.
am_autor	character(20)		NN	Es el apellido materno del autor.

Tabla: BOCINA

Campo	Tipo de Dato	Tipo de llave	Requerido	Descripción
id_bocina	serial	PK	NN, U	Identifica de manera única a cada tipo de bocinas.
tipo_bocina	character(50)		NN	Es una breve descripción de los diversos tipos de bocinas empleadas.

Tabla: COLOR

Campo	Tipo de Dato	Tipo de llave	Requerido	Descripción
id_color	serial	PK	NN, U	Identifica de manera única a cada configuración de color.
color	character(50)		NN	Es la resolución de color empleada por los diferentes Multimedia.

Tabla: COMENTARIO

Campo	Tipo de Dato	Tipo de llave	Requerido	Descripción
id_comentario	serial	PK	NN, U	Identifica de manera única a cada comentario realizado a un Multimedia.
id_mult	integer		NN	Identifica de manera única a cada Multimedia realizado.
comentario	character(250)		NN	Es el comentario adicional perteneciente a cada Multimedia.

Tabla: DEPTO

Campo	Tipo de Dato	Tipo de llave	Requerido	Descripción
id_depto	serial	PK	NN, U	Identifica de manera única a cada departamento de realización.
depto	character(50)		NN	Es el nombre del departamento donde se realizan los diferentes Multimedia.

Tabla: EXPOSICIÓN

Campo	Tipo de Dato	Tipo de llave	Requerido	Descripción
id_expo	serial	PK	NN, U	Identifica de manera única a cada exposición de Multimedia.
id_museo	integer	FK	NN	Identifica de manera única a cada museo.
nom_expo	character(50)			Es el nombre de la exposición en la que se encuentra un Multimedia.
id_sala	integer	FK	NN	Identifica de manera única la sala de exposición.
fecha_expo	character(10)		NN	Es la fecha en la que el Multimedia llega a la exposición.
duración_expo	character(20)			Es la duración de la exposición (temporal o itinerante).
id_tipo	integer	FK	NN	Identifica de manera única el tipo de exposición.

Tabla: FÍSICA

Campo	Tipo de Dato	Tipo de llave	Requerido	Descripción
id_ef	serial	PK	NN, U	Identifica de manera única a cada requerimiento físico de un Multimedia.
id_mult	integer	FK	NN	Identifica de manera única a cada Multimedia realizado.

mínimo_dd	character(10)		NN	Es la cantidad mínima de disco duro requerido.
mínimo_moni	character(30)		NN	Es el tipo mínimo de monitor que requerido.
id_moni	integer	FK	NN	Identifica de manera única a cada monitor.
id_bocina	integer	FK	NN	Identifica de manera única a cada tipo de bocinas.

Tabla: FIS_HW

Campo	Tipo de Dato	Tipo de llave	Requerido	Descripción
id_ef	integer	PK, FK	NN, U	Identifica de manera única a cada requerimiento físico de un Multimedia.
id_hw	integer	PK, FK	NN, U	Identifica de manera única al hardware adicional requerido por algún Multimedia.

Tabla: FUENTE

Campo	Tipo de Dato	Tipo de llave	Requerido	Descripción
id_fuente	integer	PK	NN, U	Identifica de manera única a cada tipo de fuente (letra) requerida por un Multimedia.
fuente	character(50)		NN	Es una breve descripción del tipo de fuente.

Tabla: HARDWARE

Campo	Tipo de Dato	Tipo de llave	Requerido	Descripción
id_hw	integer	PK	NN, U	Identifica de manera única al hardware adicional requerido por un Multimedia.
tipo_hw	character(50)		NN	Es una breve descripción del tipo de hardware.

Tabla: IDIOMA

Campo	Tipo de Dato	Tipo de llave	Requerido	Descripción
id_idioma	serial	PK	NN, U	Identifica de manera única a cada idioma requerido por un Multimedia.
idioma	character(20)		NN	Es el nombre del idioma.

Tabla: LOG_FUENTE

Campo	Tipo de Dato	Tipo de llave	Requerido	Descripción
-------	--------------	---------------	-----------	-------------

id_el	integer	PK, FK	NN, U	Identifica de manera única a cada requerimiento físico de un Multimedia
id_fuente	integer	PK, FK	NN, U	Identifica de manera única a cada especificación de fuente (letra) requerida por un Multimedia.

Tabla: LOG_PLUG

Campo	Tipo de Dato	Tipo de llave	Requerido	Descripción
id_el	integer	PK, FK	NN, U	Identifica de manera única a cada requerimiento lógico de un Multimedia.
id_plug	integer	PK, FK	NN, U	Identifica de manera única a cada plugin o codec requerido por algún Multimedia.

Tabla: LÓGICA

Campo	Tipo de Dato	Tipo de llave	Requerido	Descripción
id_el	serial	PK	NN, U	Identifica de manera única a cada requerimiento lógico de un Multimedia.
id_mult	integer	FK	NN, U	Identifica de manera única a cada Multimedia realizado.
id_so	integer		NN	Identifica de manera única a cada sistema operativo requerido por un Multimedia.
config	character(500)		NN	Es una breve descripción de la configuración de funcionamiento de un Multimedia.

Tabla: MAQ_MULT

Campo	Tipo de Dato	Tipo de llave	Requerido	Descripción
id_maq	integer	PK, FK	NN, U	Identifica de manera única a cada máquina que tiene instalado algún Multimedia.
id_mult	integer	PK, FK	NN, U	Identifica de manera única a cada Multimedia realizado.

Tabla: MÁQUINA

Campo	Tipo de Dato	Tipo de llave	Requerido	Descripción
id_maq	serial	PK	NN, U	Identifica de manera única a cada máquina empleada por un Multimedia.
id_pro	integer	FK	NN	Identifica de manera única a cada tipo de procesador instalado.

id_tvídeo	integer	FK	NN	Identifica de manera única a cada tipo de tarjeta de vídeo instalada.
id_taudio	integer	FK	NN	Identifica de manera única a cada tipo de tarjeta de audio instalada.
nom_maq	character(30)		NN	Es el nombre de la máquina.
ram	character(20)		NN	Es la cantidad de memoria RAM instalada.
disco_d	character(20)		NN	Es el tipo de disco duro instalado.
unidad_disco	character(10)		NN	Es la unidad lectora de CD/DVD instalada.

Tabla: MONITOR

Campo	Tipo de Dato	Tipo de llave	Requerido	Descripción
id_moni	serial	PK	NN, U	Identifica de manera única a cada monitor requerido por un Multimedia.
tipo_moni	character(50)			Es una breve descripción del monitor.

Tabla: MULT_EXPO

Campo	Tipo de Dato	Tipo de llave	Requerido	Descripción
id_mult	integer	PK, FK	NN, U	Identifica de manera única a cada Multimedia.
id_expo	integer	PK, FK	NN, U	Identifica de manera única a cada exposición de Multimedia.

Tabla: MULTIMEDIO

Campo	Tipo de Dato	Tipo de llave	Requerido	Descripción
id_mult	serial	PK	NN, U	Identifica de manera única a cada Multimedia.
id_tema	integer	FK	NN	Identifica de manera única a cada tema tratado por un Multimedia.
nom_mult	character(50)		NN	Es el nombre de un Multimedia.
desc_mult	character(250)		NN	Es una breve descripción del contenido de un Multimedia.

Tabla: MUSEO

Campo	Tipo de Dato	Tipo de llave	Requerido	Descripción
id_museo	serial	PK	NN, U	Identifica de manera única a cada museo de exposición.
nom_museo	character(50)		NN	Es el nombre del museo en el cual se encuentra una exposición.

Tabla: PLATAFORMA

Campo	Tipo de Dato	Tipo de llave	Requerido	Descripción
id_plata	serial	PK	NN, U	Identifica de manera única a cada plataforma de realización de un Multimedia.
plataforma	character(50)		NN	Es el nombre de la plataforma.

Tabla: PLUGIN

Campo	Tipo de Dato	Tipo de llave	Requerido	Descripción
id_plug	serial	PK	NN, U	Identifica de manera única a cada plugin o codec requerido por un Multimedia.
plugin	character(20)		NN	Es el nombre del plugin o codec.

Tabla: PROCESADOR

Campo	Tipo de Dato	Tipo de llave	Requerido	Descripción
id_pro	serial	PK	NN, U	Identifica de manera única a cada tipo de procesador requerido por algún Multimedia.
procesador	character(20)		NN	Es el nombre del procesador.

Tabla: REAL_AUDIO

Campo	Tipo de Dato	Tipo de llave	Requerido	Descripción
id_real	integer	PK, FK	NN, U	Identifica de manera única a los datos de realización de un Multimedia.
id_audio	integer	PK, FK	NN, U	Identifica de manera única a la configuración de audio de un Multimedia.

Tabla: REAL_IDIOMA

Campo	Tipo de Dato	Tipo de llave	Requerido	Descripción
id_real	integer	PK, FK	NN, U	Identifica de manera única a los datos de realización de un Multimedia.
id_idioma	integer	PK, FK	NN, U	Identifica de manera única a cada idioma requerido por un Multimedia.

Tabla: REALIZACIÓN

Campo	Tipo de Dato	Tipo de llave	Requerido	Descripción
id_real	serial	PK	NN, U	Identifica de manera única a los datos de realización de un Multimedia.

id_mult	integer	FK	NN	Identifica de manera única a cada Multimedia.
id_color	integer	FK	NN	Identifica de manera única a cada configuración de color empleado por algún Multimedia.
id_plata	integer	FK	NN	Identifica de manera única a cada plataforma en la que se ha realizado algún Multimedia.
id_resol	integer	FK	NN	Identifica de manera única la resolución en la que se encuentra realizado algún Multimedia.
fecha	character(10)		NN	Es la fecha de elaboración de algún Multimedia.
versión	character(10)		NN	Es la versión en la que se encuentra disponible el Multimedia.
id_autor	integer	FK	NN	Identifica de manera única a cada autor de Multimedia.

Tabla: RESOLUCIÓN

Campo	Tipo de Dato	Tipo de llave	Requerido	Descripción
id_resol	serial	PK	NN, U	Identifica de manera única la resolución de un Multimedia.
resolución	character(20)		NN	Es la especificación de la resolución.

Tabla: SALA

Campo	Tipo de Dato	Tipo de llave	Requerido	Descripción
id_sala	serial	PK	NN, U	Identifica de manera única la sala de exposición.
sala	character(50)		NN	Es el nombre de la sala de exposición.

Tabla: SO

Campo	Tipo de Dato	Tipo de llave	Requerido	Descripción
id_so	serial	PK	NN, U	Identifica de manera única el sistema operativo empleado por un Multimedia.
sist_op	character(50)		NN	Es el nombre del sistema operativo.

Tabla: TAUDIO

Campo	Tipo de Dato	Tipo de llave	Requerido	Descripción
id_taudio	serial	PK	NN, U	Identifica de manera única la tarjeta de audio de una máquina.

tarjeta_audio	character(30)		NN	Es el nombre de la tarjeta de audio.
---------------	---------------	--	----	--------------------------------------

Tabla: TEMA

Campo	Tipo de Dato	Tipo de llave	Requerido	Descripción
id_tema	serial	PK	NN, U	Identifica de manera única el tema tratado por un Multimedia.
tema	character(20)		NN	Es el nombre del tema.

Tabla: TIPO_EXPO

Campo	Tipo de Dato	Tipo de llave	Requerido	Descripción
id_tipo	serial	PK	NN, U	Identifica de manera única el tipo de exposición en la que se encuentra un Multimedia.
tipo	character(20)		NN	Es el nombre del tipo de exposición.

Tabla: TVÍDEO

Campo	Tipo de Dato	Tipo de llave	Requerido	Descripción
id_tvídeo	serial	PK	NN, U	Identifica de manera única la tarjeta de vídeo instalada en una máquina.
tarjeta_vídeo	character(30)		NN	Es el nombre de la tarjeta de vídeo.

Adicionalmente a las tablas que componen la Base de Datos, se tiene una tabla llamada “usuarios”, en la cual se encuentran registrados los usuarios que tienen acceso a la Base de Datos.

Tabla: USUARIOS

Campo	Tipo de Dato	Tipo de llave	Requerido	Descripción
id_us	serial	PK	NN, U	Identifica de manera única a cada usuario de la aplicación.
usuario	text		NN	Es el nombre de un usuario de la aplicación.
clave	text		NN	Es la clave de acceso de un usuario de la aplicación.

4.7 HERRAMIENTAS SELECCIONADAS PARA LA IMPLEMENTACIÓN

Para realizar la implementación de la Base de Datos y de la aplicación, es necesario contar con diversas herramientas tanto de software como de hardware. Para ello, es necesario

contar con una computadora en la cual se lleve a cabo la instalación del software para implementar el desarrollo de la aplicación. Con respecto al software, es necesario contar con herramientas como un Sistema de Gestión de Bases de Datos (SGBD), un lenguaje de programación y un servidor de aplicaciones Web. Posteriormente, tanto la aplicación como la Base de Datos pueden colocarse en un servidor de aplicaciones Web que se pueda acceder vía Internet para poder emplearse.

4.7.1 HARDWARE

Las características de la máquina en la que se realiza la aplicación, son las siguientes:

- Sistema Operativo: Microsoft Windows XP Professional Version 2002 Service Pack 3.
- Procesador: Intel Xeon CPU 2.40 GHz
- Memoria RAM: 2.00 GB
- Disco Duro: 160.00 GB
- Espacio empleado en Disco Duro: 309.6 KB de aplicación, más espacio para la Base de Datos.

4.7.2 SOFTWARE

Para el desarrollo de la aplicación se seleccionaron dos tipos de software: para el SGBD se escogió a PostgreSQL, y para el servidor de aplicaciones Web se escogió Apache Server. De la misma manera, el lenguaje de programación seleccionado fue PHP ya que es el más empleado para el desarrollo de este tipo de aplicaciones y que permite establecer conectividad entre el SGBD de PostgreSQL y el servidor de aplicaciones Web de Apache.

La selección de este software se realizó con base en la distribución libre de los productos, así como de la documentación en línea existente y sobre todo la funcionalidad que cubre ampliamente con lo que se requiere.

POSTGRESQL

Para la implementación de la Base de Datos, se seleccionó la herramienta conocida como PostgreSQL en su versión 8.2.4.

PostgreSQL es un sistema de código abierto de Gestión de Bases de Datos Relacionales. Permite realizar la implementación y administración de diversas Bases de Datos mediante un mismo sistema. Entre las principales características de PostgreSQL se pueden encontrar las siguientes:

- Su arquitectura es compatible con distintos sistemas operativos.

- Posee diversas características de operación sobre las tablas como el empleo de llaves foráneas, la realización de joins, la creación de vistas, el empleo de triggers y stored procedures en múltiples lenguajes.
- Incluye varios tipos de datos de los estándares SQL92 y SQL99 lo que permite la posibilidad de migración a otro SGBD con un mínimo de cambios.
- Se puede realizar el almacenamiento de objetos binarios: fotografías, sonido o vídeo.
- Tiene interfases de programación en lenguajes como C/C++, Java, .Net, Perl, Python, Ruby, entre otros que permiten establecer funcionalidades más avanzadas.
- Mediante un sistema de Acceso Concurrente Multi Versión se puede que mientras un proceso permite escribir en una tabla, otros accedan a la misma tabla sin necesidad de bloqueos, por lo que cada usuario obtiene una visión consistente del último cambio a la tabla.
- Posee documentación de todo el proyecto así como una lista de correos para los usuarios.

PHP

Como lenguaje para establecer comunicación entre la Base de Datos y la interfaz de usuario, se seleccionó PHP en su versión 5.

PHP es un lenguaje de programación interpretado (no necesita compilarse), diseñado para la creación de páginas Web dinámicas. Es una distribución de software libre y es empleado principalmente en interpretación del lado del servidor: se toma el código en PHP como entrada y se crean páginas Web como salida. También es ampliamente usado ya que está diseñado especialmente para desarrollo Web y puede ser colocado dentro de código HTML. Entre las principales características de PHP se pueden encontrar las siguientes:

- Puede ser desplegado en la mayoría de los servidores Web y en casi todos los sistemas operativos y plataformas.
- Permite la conexión a diferentes tipos de servidores de Bases de Datos.
- No requiere definir con anticipación los tipos de variables que se emplean.
- Posee una amplia documentación en su página oficial: todas las funciones del sistema están explicadas y ejemplificadas en un único archivo de ayuda.
- Se puede expandir su funcionalidad utilizando diversos módulos.

APACHE SERVER

Como servidor de las aplicaciones Web se seleccionó Apache HTTP Server en su versión 2.2.4.

El servidor HTTP Apache es un software de distribución libre para plataformas Unix (BSD, GNU/Linux, y otros), Windows, Macintosh y otras, que implementa el

protocolo HTTP/1.1 y la noción de sitio virtual. Entre las principales características de Apache Server se pueden encontrar las siguientes:

- Es una aplicación modular, lo que permite su adecuación a necesidades específicas aportando diferentes funcionalidades.
- Es un sistema de código abierto.
- Es multi plataforma.
- Se le pueden añadir diversas extensiones para diversos lenguajes de programación.
- Debido a su popularidad, es relativamente fácil buscar y conseguir ayuda y/o soporte en caso de alguna complicación.

SOFTWARE ADICIONAL

Otro software empleado es Visual Paradigm en su versión comunitaria, por ser una distribución gratuita. Fue empleada para la elaboración del Diagrama Entidad-Relación de la Base de Datos.

También es necesario emplear un lenguaje de script para la validación de los formularios que el usuario debe llenar. En este caso se emplea JavaScript ya que es compatible con la mayoría de los navegadores Web. JavaScript permite tener cierto control de los errores, es decir cuando el usuario desea ingresar algún registro, este código revisará que los datos que se están enviando sean del tipo requerido.

Para el uso de JavaScript no fue necesario realizar ningún tipo de instalación o adecuación al software existente ya que se ejecuta directamente en el navegador y no requiere interacción con el servidor.

CAPITULO 5. CREACIÓN DE LA BASE DE DATOS

Una vez finalizado el diseño de la Base de Datos y definidas las herramientas que se van a emplear para ello, se procede a llevar a cabo la construcción de la Base de Datos y de la página Web.

5.1 CREACIÓN DE LA BASE DE DATOS

Antes de llevar a cabo la creación de la Base de Datos, es necesario crear un rol que será el propietario y manejador de la Base de Datos.

5.1.1 CREACIÓN DE ROLES

PostgreSQL maneja roles para regular el acceso e interacción de los usuarios, lo que permite tener un control sobre los privilegios de cualquier objeto de la Base de Datos.

El usuario por defecto es “postgres”, sin embargo no es recomendable emplear solo este usuario, ya que tiene privilegios totales sobre cualquier objeto del SGBD y de su contenido, así como de la Base de Datos de Multimedia, por ello es conveniente añadir roles (usuarios o grupos de usuarios) y otorgar privilegios a dichos roles.

En PostgreSQL se cuenta con dos tipos de roles: el rol de login y el rol de grupo. El primero identifica a un usuario y el segundo a un grupo. El rol de grupo se emplea comúnmente para agrupar los roles de login que comparten los mismos privilegios.

Con base en lo anterior, para la Base de Datos, se tendrán 2 tipos de usuarios:

- El usuario “postgres” que tendrá acceso sin restricciones a la Base de Datos por ser el super usuario, pudiendo crear, insertar, eliminar y modificar tanto las tablas como los registros contenidos en la Base de Datos.
- El usuario “multimedia” que solo tendrá acceso a la Base de Datos de Multimedia y en caso de existir otras Bases de Datos, no tendrá acceso a ellas.

Para la creación del usuario, se tiene el siguiente código SQL:

```
CREATE ROLE multimedia LOGIN
  ENCRYPTED PASSWORD 'password_del_usuario'
  NOSUPERUSER NOINHERIT CREATEDB NOCREATEROLE;
```

De esta manera queda creado el rol de login, cuyo nombre es “multimedia”, la clave del usuario se encuentra encriptado donde dice ‘password_del_usuario’ y los permisos del usuario se encuentran especificados en la última línea.

Una vez creado el rol, se puede llevar a cabo la creación de la Base de Datos. Para ello, se tiene la siguiente sentencia en lenguaje SQL:

```
CREATE DATABASE multimedia
  WITH OWNER = multimedia
  ENCODING = 'UTF8'
  TABLESPACE = pg_default;
```

De esta forma, queda creada la Base de Datos, cuyo nombre es “Multimedia”, el usuario manejador de la Base de Datos es “multimedia”, la codificación de la Base de Datos es “UTF-8” y el espacio de creación de tablas “pg_default”, es el que PostgreSQL define por defecto. El espacio de creación de tablas también se puede especificar, pero antes es necesario crearlo.

5.2 CREACIÓN DE TABLAS

La creación de una tabla para la Base de Datos Multimedia se realiza mediante la ejecución de una sentencia en lenguaje SQL. Sin embargo, antes de proceder a la realización, hay que tener en cuenta varios factores, como los nombres que se asignarán, los identificadores de cada campo y los nombres de las asociaciones.

5.2.1 ESTÁNDAR PARA LA CREACIÓN DE TABLAS

Para la creación de las tablas de la Base de Datos, se tomaron en cuenta las siguientes consideraciones:

- Los nombres de las tablas se encuentran en letras minúsculas para facilitar la elaboración de consultas, inserción, actualización y eliminación de la información existente.
- Los nombres de las tablas de asociación hacen referencia a los nombres de las tablas que unen.
- En el caso de los nombres de los campos de las tablas, se buscó que el nombre fuera específico para evitar confusiones y facilitar el entendimiento de que es lo que contiene cada campo.
- Para los nombres de las llaves tanto primarias como foráneas de una tabla, se emplea el prefijo *id_*, el cual las permite identificar fácilmente.
- La longitud de los campos se indicó con base en los ejemplos de registro en las hojas de datos técnicos de un Multimedia.

- El primer campo de cada tabla es la llave primaria y generalmente es un valor que se auto incrementa.
- Las llaves foráneas no necesariamente son los campos que siguen a la llave primaria.
- Adicionalmente a la creación de la Base de Datos, también es necesario crear una tabla de usuarios, la cual permitirá la identificación de aquellas personas que pueden tener acceso a la inserción, manipulación y eliminación de registros de Multimedia.

La creación de una tabla no lleva explícitamente la creación de algún índice, sin embargo, PostgreSQL realiza una indexación implícita. La indexación de la tabla permite agilizar las consultas cuando el contenido de registros en ella es de un tamaño considerable.

Cuando se ejecuta la creación de una tabla, PostgreSQL envía como mensaje de salida, una leyenda en la que nos indica que ha sido creado un índice para la llave primaria, así como el aviso de que la tabla ha sido creada correctamente (junto con el tiempo que llevó ejecutar la sentencia):

```
NOTICE: CREATE TABLE / PRIMARY KEY will create implicit index "id_tabla" for table "nombre_tabla"
```

La consulta se ejecutó con éxito sin resultado en 1204 ms.

Con base en las consideraciones anteriores, a continuación se tienen las sentencias en lenguaje SQL que permiten realizar la creación de tablas de la Base de Datos.

- Tabla actualización.

```
CREATE TABLE actualización
(
  id_act serial NOT NULL,
  fecha_act character(10) NOT NULL,
  desc_act character(250) NOT NULL,
  id_mult integer NOT NULL,
  id_autor integer NOT NULL,
  CONSTRAINT id_act PRIMARY KEY (id_act),
  CONSTRAINT id_autor FOREIGN KEY (id_autor)
    REFERENCES autor (id_autor) MATCH SIMPLE
    ON UPDATE CASCADE ON DELETE CASCADE,
  CONSTRAINT id_mult FOREIGN KEY (id_mult)
    REFERENCES multimedia (id_mult) MATCH SIMPLE
    ON UPDATE CASCADE ON DELETE CASCADE
)
WITHOUT OIDS;
ALTER TABLE actualización OWNER TO multimedia;
```

- Tabla **audio**.

```
CREATE TABLE audio
```

```
(
  id_audio serial NOT NULL,
  tipo_audio character(20) NOT NULL,
  CONSTRAINT id_audio PRIMARY KEY (id_audio)
)
WITHOUT OIDS;
ALTER TABLE audio OWNER TO multimedio;
```

- **Tabla autor.**

```
CREATE TABLE autor
(
  id_autor serial NOT NULL,
  id_depto integer NOT NULL,
  nom_autor character(20) NOT NULL,
  ap_autor character(20) NOT NULL,
  am_autor character(20) NOT NULL,
  CONSTRAINT id_autor PRIMARY KEY (id_autor),
  CONSTRAINT id_depto FOREIGN KEY (id_depto)
    REFERENCES depto (id_depto) MATCH SIMPLE
    ON UPDATE CASCADE ON DELETE CASCADE
)
WITHOUT OIDS;
ALTER TABLE autor OWNER TO multimedio;
```

- **Tabla bocina.**

```
CREATE TABLE bocina
(
  id_bocina integer NOT NULL,
  tipo_bocina character(50) NOT NULL,
  CONSTRAINT id_bocina PRIMARY KEY (id_bocina)
)
WITHOUT OIDS;
ALTER TABLE bocina OWNER TO multimedio;
```

- **Tabla color.**

```
CREATE TABLE color
(
  id_color serial NOT NULL,
  color character(50) NOT NULL,
  CONSTRAINT id_color PRIMARY KEY (id_color)
)
WITHOUT OIDS;
ALTER TABLE color OWNER TO multimedio;
```

- **Tabla comentario.**

```
CREATE TABLE comentario
(
  id_comentario serial NOT NULL,
```

```
comentario text,
id_mult integer,
CONSTRAINT id_comentario PRIMARY KEY (id_comentario),
CONSTRAINT id_mult FOREIGN KEY (id_mult)
REFERENCES multimedia (id_mult) MATCH SIMPLE
ON UPDATE CASCADE ON DELETE CASCADE
)
WITHOUT OIDS;
ALTER TABLE comentario OWNER TO multimedia;
```

- Tabla **depto**.

```
CREATE TABLE depto
(
id_depto serial NOT NULL,
depto character(50) NOT NULL,
CONSTRAINT id_depto PRIMARY KEY (id_depto)
)
WITHOUT OIDS;
ALTER TABLE depto OWNER TO multimedia;
```

- Tabla **exposición**.

```
CREATE TABLE exposición
(
id_expo serial NOT NULL,
nom_expo character(50) NOT NULL,
id_sala integer NOT NULL,
fecha_expo character(10) NOT NULL,
duración_expo character(20),
id_tipo integer NOT NULL,
CONSTRAINT id_expo PRIMARY KEY (id_expo),
CONSTRAINT id_sala FOREIGN KEY (id_sala)
REFERENCES sala (id_sala) MATCH SIMPLE
ON UPDATE CASCADE ON DELETE CASCADE,
CONSTRAINT id_tipo FOREIGN KEY (id_tipo)
REFERENCES tipo_expo (id_tipo) MATCH SIMPLE
ON UPDATE CASCADE ON DELETE CASCADE
)
WITHOUT OIDS;
ALTER TABLE exposicion OWNER TO multimedia;
```

- Tabla **física**.

```
CREATE TABLE física
(
id_ef serial NOT NULL,
id_mult integer NOT NULL,
mínimo_dd character(10) NOT NULL,
mínimo_ram character(20) NOT NULL,
id_bocina integer,
id_moni integer,
CONSTRAINT id_ef PRIMARY KEY (id_ef),
```

```
CONSTRAINT id_boc FOREIGN KEY (id_bocina)
  REFERENCES bocina (id_bocina) MATCH SIMPLE
  ON UPDATE CASCADE ON DELETE CASCADE,
CONSTRAINT id_moni FOREIGN KEY (id_moni)
  REFERENCES monitor (id_moni) MATCH SIMPLE
  ON UPDATE CASCADE ON DELETE CASCADE,
CONSTRAINT id_mult FOREIGN KEY (id_mult)
  REFERENCES multimedia (id_mult) MATCH SIMPLE
  ON UPDATE CASCADE ON DELETE CASCADE
)
WITHOUT OIDS;
ALTER TABLE física OWNER TO multimedia;
```

- Tabla física **hw**.

```
CREATE TABLE física
(
  id_ef serial NOT NULL,
  id_mult integer NOT NULL,
  mínimo_dd character(10) NOT NULL,
  mínimo_ram character(20) NOT NULL,
  id_bocina integer,
  id_moni integer,
  CONSTRAINT id_ef PRIMARY KEY (id_ef),
  CONSTRAINT id_boc FOREIGN KEY (id_bocina)
    REFERENCES bocina (id_bocina) MATCH SIMPLE
    ON UPDATE CASCADE ON DELETE CASCADE,
  CONSTRAINT id_moni FOREIGN KEY (id_moni)
    REFERENCES monitor (id_moni) MATCH SIMPLE
    ON UPDATE CASCADE ON DELETE CASCADE,
  CONSTRAINT id_mult FOREIGN KEY (id_mult)
    REFERENCES multimedia (id_mult) MATCH SIMPLE
    ON UPDATE CASCADE ON DELETE CASCADE
)
WITHOUT OIDS;
ALTER TABLE física OWNER TO multimedia;
```

- Tabla **fuentes**.

```
CREATE TABLE fuentes
(
  id_fuentes serial NOT NULL,
  fuentes character(50) NOT NULL,
  CONSTRAINT id_fuentes PRIMARY KEY (id_fuentes)
)
WITHOUT OIDS;
ALTER TABLE fuentes OWNER TO multimedia;
```

- Tabla **hardware**.

```
CREATE TABLE hardware
(
```

```
    id_hw integer NOT NULL,  
    tipo_hw character(50) NOT NULL,  
    CONSTRAINT id_hw PRIMARY KEY (id_hw)  
)  
WITHOUT OIDS;  
ALTER TABLE hardware OWNER TO multimedio;
```

- **Tabla idioma.**

```
CREATE TABLE idioma  
(  
    id_idioma serial NOT NULL,  
    idioma character(20) NOT NULL,  
    CONSTRAINT id_idioma PRIMARY KEY (id_idioma)  
)  
WITHOUT OIDS;  
ALTER TABLE idioma OWNER TO multimedio;
```

- **Tabla log_fuente.**

```
CREATE TABLE log_fuente  
(  
    id_el integer NOT NULL,  
    id_fuente integer NOT NULL,  
    CONSTRAINT id_el_fuente PRIMARY KEY (id_el, id_fuente),  
    CONSTRAINT id_el FOREIGN KEY (id_el)  
        REFERENCES lógica (id_el) MATCH SIMPLE  
        ON UPDATE CASCADE ON DELETE CASCADE,  
    CONSTRAINT id_fuente FOREIGN KEY (id_fuente)  
        REFERENCES fuente (id_fuente) MATCH SIMPLE  
        ON UPDATE CASCADE ON DELETE CASCADE  
)  
WITHOUT OIDS;  
ALTER TABLE log_fuente OWNER TO multimedio;
```

- **Tabla log_plug.**

```
CREATE TABLE log_plug  
(  
    id_el integer NOT NULL,  
    id_plug integer NOT NULL,  
    CONSTRAINT id_el_plug PRIMARY KEY (id_el, id_plug),  
    CONSTRAINT id_el FOREIGN KEY (id_el)  
        REFERENCES lógica (id_el) MATCH SIMPLE  
        ON UPDATE CASCADE ON DELETE CASCADE,  
    CONSTRAINT id_plug FOREIGN KEY (id_plug)  
        REFERENCES plugin (id_plug) MATCH SIMPLE  
        ON UPDATE CASCADE ON DELETE CASCADE  
)  
WITHOUT OIDS;  
ALTER TABLE log_plug OWNER TO multimedio;
```

- **Tabla lógica**

```
CREATE TABLE lógica
(
  id_el serial NOT NULL,
  id_so integer NOT NULL,
  config character(500) NOT NULL,
  id_mult integer NOT NULL,
  CONSTRAINT id_el PRIMARY KEY (id_el),
  CONSTRAINT id_mult FOREIGN KEY (id_mult)
    REFERENCES multimedia (id_mult) MATCH SIMPLE
    ON UPDATE CASCADE ON DELETE CASCADE,
  CONSTRAINT id_so FOREIGN KEY (id_so)
    REFERENCES so (id_so) MATCH SIMPLE
    ON UPDATE CASCADE ON DELETE CASCADE
)
WITHOUT OIDS;
ALTER TABLE lógica OWNER TO multimedia;
```

- **Tabla maq_mult.**

```
CREATE TABLE maq_mult
(
  id_maq integer NOT NULL,
  id_mult integer NOT NULL,
  CONSTRAINT id_maq_mult PRIMARY KEY (id_maq, id_mult),
  CONSTRAINT id_maq FOREIGN KEY (id_maq)
    REFERENCES máquina (id_maq) MATCH SIMPLE
    ON UPDATE CASCADE ON DELETE CASCADE,
  CONSTRAINT id_mult FOREIGN KEY (id_mult)
    REFERENCES multimedia (id_mult) MATCH SIMPLE
    ON UPDATE CASCADE ON DELETE CASCADE
)
WITHOUT OIDS;
ALTER TABLE maq_mult OWNER TO multimedia;
```

- **Tabla máquina**

```
CREATE TABLE máquina
(
  id_maq integer NOT NULL,
  id_pro integer NOT NULL,
  id_tvídeo integer NOT NULL,
  id_taudio integer NOT NULL,
  nom_maq character(30) NOT NULL,
  ram character(20) NOT NULL,
  disco_d character(20) NOT NULL,
  unidad_disco character(10) NOT NULL,
  CONSTRAINT id_maq PRIMARY KEY (id_maq),
  CONSTRAINT id_pro FOREIGN KEY (id_pro)
    REFERENCES procesador (id_pro) MATCH SIMPLE
    ON UPDATE CASCADE ON DELETE CASCADE,
```

```
CONSTRAINT id_taudio FOREIGN KEY (id_taudio)
  REFERENCES taudio (id_taudio) MATCH SIMPLE
  ON UPDATE CASCADE ON DELETE CASCADE,
CONSTRAINT id_tvídeo FOREIGN KEY (id_tvídeo)
  REFERENCES tvídeo (id_tvídeo) MATCH SIMPLE
  ON UPDATE CASCADE ON DELETE CASCADE
)
WITHOUT OIDS;
ALTER TABLE máquina OWNER TO multimedia;
```

- Tabla **monitor**.

```
CREATE TABLE monitor
(
  id_moni integer NOT NULL,
  tipo_moni character(50) NOT NULL,
  CONSTRAINT id_moni PRIMARY KEY (id_moni)
)
WITHOUT OIDS;
ALTER TABLE monitor OWNER TO multimedia;
```

- Tabla **mult_expo**.

```
CREATE TABLE mult_expo
(
  id_mult integer NOT NULL,
  id_expo integer NOT NULL,
  CONSTRAINT id_mult_expo PRIMARY KEY (id_mult, id_expo),
  CONSTRAINT id_expo FOREIGN KEY (id_expo)
    REFERENCES exposicion (id_expo) MATCH SIMPLE
    ON UPDATE CASCADE ON DELETE CASCADE,
  CONSTRAINT id_mult FOREIGN KEY (id_mult)
    REFERENCES multimedia (id_mult) MATCH SIMPLE
    ON UPDATE CASCADE ON DELETE CASCADE
)
WITHOUT OIDS;
ALTER TABLE mult_expo OWNER TO multimedia;
```

- Tabla **Multimedia**.

```
CREATE TABLE multimedia
(
  id_mult serial NOT NULL,
  id_tema integer NOT NULL,
  nom_mult character(50) NOT NULL,
  desc_mult character(250) NOT NULL,
  CONSTRAINT id_mult PRIMARY KEY (id_mult),
  CONSTRAINT id_tema FOREIGN KEY (id_tema)
    REFERENCES tema (id_tema) MATCH SIMPLE
    ON UPDATE CASCADE ON DELETE CASCADE
)
WITHOUT OIDS;
```

```
ALTER TABLE multimedio OWNER TO multimedio;
```

- Tabla **museo**.

```
CREATE TABLE museo
(
  id_museo serial NOT NULL,
  nom_museo character(50) NOT NULL,
  CONSTRAINT id_museo PRIMARY KEY (id_museo)
)
WITHOUT OIDS;
ALTER TABLE museo OWNER TO multimedio;
```

- Tabla **plataforma**.

```
CREATE TABLE plataforma
(
  id_plata serial NOT NULL,
  plataforma character(50) NOT NULL,
  CONSTRAINT id_plata PRIMARY KEY (id_plata)
)
WITHOUT OIDS;
ALTER TABLE plataforma OWNER TO multimedio;
```

- Tabla **plugin**.

```
CREATE TABLE plugin
(
  id_plug serial NOT NULL,
  plugin character(20) NOT NULL,
  CONSTRAINT id_plug PRIMARY KEY (id_plug)
)
WITHOUT OIDS;
ALTER TABLE plugin OWNER TO multimedio;
```

- Tabla **procesador**.

```
CREATE TABLE procesador
(
  id_pro serial NOT NULL,
  procesador character(20) NOT NULL,
  CONSTRAINT id_pro PRIMARY KEY (id_pro)
)
WITHOUT OIDS;
ALTER TABLE procesador OWNER TO multimedio;
```

- Tabla **real_audio**.

```
CREATE TABLE real_audio
(
  id_real integer NOT NULL,
  id_audio integer NOT NULL,
```

```
CONSTRAINT id_real_audio PRIMARY KEY (id_real, id_audio),
CONSTRAINT id_audio FOREIGN KEY (id_audio)
  REFERENCES audio (id_audio) MATCH SIMPLE
  ON UPDATE CASCADE ON DELETE CASCADE,
CONSTRAINT id_real FOREIGN KEY (id_real)
  REFERENCES realización (id_real) MATCH SIMPLE
  ON UPDATE CASCADE ON DELETE CASCADE
)
WITHOUT OIDS;
ALTER TABLE real_audio OWNER TO multimedio;
```

- Tabla **real_idioma**.

```
CREATE TABLE real_idioma
(
  id_real integer NOT NULL,
  id_idioma integer NOT NULL,
  CONSTRAINT id_real_idioma PRIMARY KEY (id_real, id_idioma),
  CONSTRAINT id_idioma FOREIGN KEY (id_idioma)
    REFERENCES idioma (id_idioma) MATCH SIMPLE
    ON UPDATE CASCADE ON DELETE CASCADE,
  CONSTRAINT id_real FOREIGN KEY (id_real)
    REFERENCES realización (id_real) MATCH SIMPLE
    ON UPDATE CASCADE ON DELETE CASCADE
)
WITHOUT OIDS;
ALTER TABLE real_idioma OWNER TO multimedio;
```

- Tabla **realización**.

```
CREATE TABLE realización
(
  id_real serial NOT NULL,
  id_mult integer NOT NULL,
  id_color integer NOT NULL,
  id_plata integer NOT NULL,
  id_resol integer NOT NULL,
  fecha character(10) NOT NULL,
  versión character(10) NOT NULL,
  id_autor integer,
  CONSTRAINT id_real PRIMARY KEY (id_real),
  CONSTRAINT id_autor FOREIGN KEY (id_autor)
    REFERENCES autor (id_autor) MATCH SIMPLE
    ON UPDATE CASCADE ON DELETE CASCADE,
  CONSTRAINT id_color FOREIGN KEY (id_color)
    REFERENCES color (id_color) MATCH SIMPLE
    ON UPDATE CASCADE ON DELETE CASCADE,
  CONSTRAINT id_mult FOREIGN KEY (id_mult)
    REFERENCES multimedio (id_mult) MATCH SIMPLE
    ON UPDATE CASCADE ON DELETE CASCADE,
  CONSTRAINT id_plata FOREIGN KEY (id_plata)
    REFERENCES plataforma (id_plata) MATCH SIMPLE
    ON UPDATE CASCADE ON DELETE CASCADE,
```

```
        CONSTRAINT id_resol FOREIGN KEY (id_resol)
            REFERENCES resolución (id_resol) MATCH SIMPLE
            ON UPDATE CASCADE ON DELETE CASCADE
    )
    WITHOUT OIDS;
    ALTER TABLE realización OWNER TO multimedia;
```

- Tabla **resolución**.

```
CREATE TABLE resolución
(
    id_resol serial NOT NULL,
    resolución character(20) NOT NULL,
    CONSTRAINT id_resol PRIMARY KEY (id_resol)
)
WITHOUT OIDS;
ALTER TABLE resolución OWNER TO multimedia;
```

- Tabla **sala**.

```
CREATE TABLE sala
(
    id_sala serial NOT NULL,
    sala character(50) NOT NULL,
    id_museo integer,
    CONSTRAINT id_sala PRIMARY KEY (id_sala),
    CONSTRAINT id_museo FOREIGN KEY (id_museo)
        REFERENCES museo (id_museo) MATCH SIMPLE
        ON UPDATE CASCADE ON DELETE CASCADE
)
WITHOUT OIDS;
ALTER TABLE sala OWNER TO multimedia;
```

- Tabla **so**.

```
CREATE TABLE so
(
    id_so serial NOT NULL,
    sist_op character(50) NOT NULL,
    CONSTRAINT id_so PRIMARY KEY (id_so)
)
WITHOUT OIDS;
ALTER TABLE so OWNER TO multimedia;
```

- Tabla **taudio**.

```
CREATE TABLE taudio
(
    id_taudio serial NOT NULL,
    tarjeta_audio character(30) NOT NULL,
    CONSTRAINT id_taudio PRIMARY KEY (id_taudio)
)
```

```
WITHOUT OIDS;  
ALTER TABLE taudio OWNER TO multimedia;
```

- Tabla **tema**.

```
CREATE TABLE tema  
(  
  id_tema serial NOT NULL,  
  tema character(20) NOT NULL,  
  CONSTRAINT id_tema PRIMARY KEY (id_tema)  
)  
WITHOUT OIDS;  
ALTER TABLE tema OWNER TO multimedia;
```

- Tabla **tipo_expo**.

```
CREATE TABLE tipo_expo  
(  
  id_tipo serial NOT NULL,  
  tipo character(20) NOT NULL,  
  CONSTRAINT id_tipo PRIMARY KEY (id_tipo)  
)  
WITHOUT OIDS;  
ALTER TABLE tipo_expo OWNER TO multimedia;
```

- Tabla **tvídeo**.

```
CREATE TABLE tvídeo  
(  
  id_tvídeo serial NOT NULL,  
  tarjeta_vídeo character(30) NOT NULL,  
  CONSTRAINT id_tvídeo PRIMARY KEY (id_tvídeo)  
)  
WITHOUT OIDS;  
ALTER TABLE tvídeo OWNER TO multimedia;
```

- Tabla **usuarios**.

```
CREATE TABLE usuarios  
(  
  usuario text NOT NULL,  
  clave text NOT NULL,  
  id_us serial NOT NULL,  
  CONSTRAINT id_us PRIMARY KEY (id_us)  
)  
WITHOUT OIDS;  
ALTER TABLE usuarios OWNER TO multimedia;
```

De esta manera, se crean las tablas de la Base de Datos, así como la tabla para el registro de usuarios de la aplicación.

Capítulo 6. IMPLEMENTACIÓN DE LA PÁGINA WEB

Una vez llevada a cabo la construcción de la Base de Datos, es necesario llevar a cabo la implementación de la página de Internet que sirve como interfaz de usuario a quienes van a emplear la Base de Datos.

6.1 INSERCIÓN DE DATOS EN LOS CATÁLOGOS

Para poder poner en funcionamiento la Base de Datos, es necesario insertar primero los datos correspondientes en las tablas de los catálogos. Estas tablas se consideran un catálogo ya que con el paso del tiempo su contenido varía muy poco en comparación con una tabla de asociación o cualquier otra tabla, ya que en ellas la manipulación del contenido es constante.

Esto permite que desde el primer uso, se cuente con valores predeterminados para la interacción con otras tablas. A continuación se muestran los valores que se insertaron en estas tablas, así como las sentencias SQL empleadas para este fin.

La sentencia de inserción con el lenguaje SQL dentro de una tabla sigue el siguiente formato:

```
INSERT INTO 'nombre_de_la_tabla' VALUES ('valor_1', 'valor_2', ... 'valor_n');
```

Los valores se acomodan dentro de los paréntesis con base en el orden de los registros de las tablas ya existentes. De acuerdo al estándar de creación de tablas, el primer valor insertado es la llave prima y en los catálogos consiste en un valor que se auto incrementa, por lo que el valor empleado para la sentencia es *DEFAULT*. Por ejemplo, para insertar el valor de *musicalización* dentro de la tabla *audio*, se tiene:

```
INSERT INTO audio VALUES(DEFAULT, 'musicalización');
```

Si el valor insertado en la tabla es el primer registro realizado, entonces en ella se guardarán los valores: (1, *musicalización*).

Con base en la sentencia anterior y siguiendo el ejemplo, se tienen los siguientes valores para guardar:

- Para el catálogo *audio*, los valores insertados son: *sin audio*, *musicalización*, *locución* y *evento*.

- Para el catálogo *color*, los valores insertados son: *8 bits, 16 bits, 32 bits, color verdadero y escala de grises*.
- Para el catálogo *museo*, los valores insertados son: *Universum, La Luz, Museo de Ciencia y Tecnología, Oaxaca y Otro*.
- Para el catálogo *plataforma*, los valores insertados son: *AuthorWare, Director, Flash, HTML, Java, Virtools y Visual Basic*.
- Para el catálogo *plugin*, los valores insertados son: *AVI, MOV, DIVX, MPG1, MPG2, MPG4, Firefox con fullscreen y ninguno*.
- Para el catálogo *resolución*, los valores insertados son: *640x480, 800x600, 1024x768 y 900x1600*.
- Para el catálogo *tipo_expo*, los valores insertados son: *permanente, temporal e itinerante*.
- Para el catálogo *sala*, los valores insertados son: *Agricultura y Alimentación, Biodiversidad, Biología Humana y Salud, Conciencia de Nuestra Ciudad, Espacio Infantil, Estructura de la Materia, Evolución, Vida y Tiempo, Infraestructura de Nuestra Nación, Matemáticas, Química, Tecnología Satelital, Universo, Naturaleza de la Luz, Un Mundo de Colores, La Luz y la Biosfera, La Visión, Luz de Estrellas, La Luz en el Tiempo, La Luz en el Atrio y Vida y Ser Humano*.
- Para el catálogo *so*, los valores insertados son: *ninguno específico, Windows 95, Windows 98, Windows ME, Windows NT, Windows 2000, Windows XP, Windows vista 32 bits, Windows vista 64 bits, Linux y macOS*.
- Para la tabla procesador, los valores insertados son: *ninguno específico, intel Pentium III, intel Pentium IV, intel Centrino, intel Centrino duo, AMD Athlon, AMD Sempron*.
- Para el catálogo *fuentes*, los valores insertados son: *Morpheus, Granada, Shado y Otra*.
- Para el catálogo *tema*, los valores insertados son: *Biología, Tecnología, Sociedad y Otro*.
- Para el catálogo *taudio*, los valores insertados son: *Compatible Soundblaster y Otra*.
- Para el catálogo *tvídeo*, los valores insertados son: *VGA 32 MB, VGA 64 MB, VGA 128 MB, VGA 256 MB, Otra*.

6.2 ESTRUCTURA GENERAL DE LA PÁGINA

La interfaz de usuario para la Base de Datos de Multimedia es una página de Internet, ya que es un ambiente con el cual los usuarios finales se encuentran familiarizados.

La aplicación se encuentra separada en dos grandes secciones: una parte de creación, modificación y eliminación de registros y otra dedicada a mostrar las consultas más recurrentes y el formato de la hoja de datos técnicos. Ver Figura No. 6

Figura No. 6. Diagrama General de la Página

A continuación se muestran las pantallas de la interfaz de usuario acompañadas de una breve pero clara descripción de su funcionamiento.

Para ingresar al sistema, se debe entrar a la pantalla inicial. Pantalla No.1

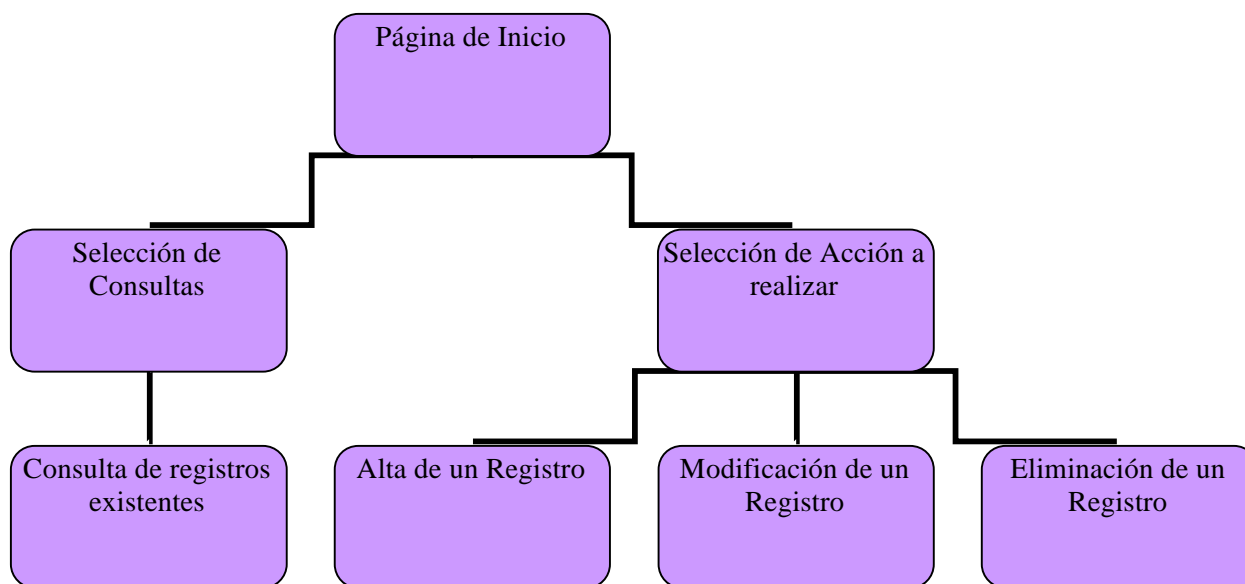
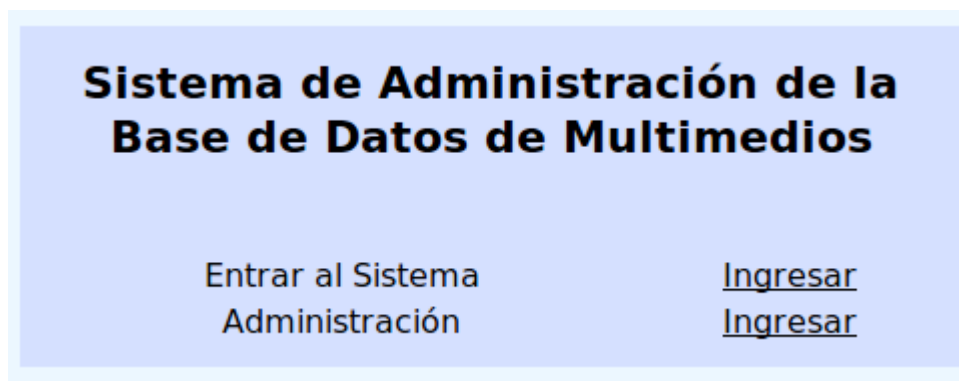

Pantalla No.1 Inicio del Sistema

Aquí se puede seleccionar entre entrar al sistema o bien, entrar a el área de Administración. “Entrar al Sistema” envía a la Pantalla No.63 la cual accesa a la consulta de información disponible. Mientras que “Administración” envía a la Pantalla No.2 la cual accesa al área de altas, bajas, cambios y modificaciones de los registros.

1. Administración del sistema

Pantalla No.2 Acceso al Sistema

En caso de ingresar datos incorrectos, se indica que hubo un error y hay que volver a indicar los datos de acceso. Una vez que se ingrese, el sistema muestra un menú principal en el que se puede seleccionar la acción a realizar. Pantalla No.3

Item	Alta	Baja	Modificación	Búsqueda
Multimedia	Alta	Baja	Modificación	Búsqueda
Autor	Alta	Baja	Modificación	Búsqueda
Exposición	Alta	Baja	Modificación	Búsqueda
Máquina	Alta	Baja	Modificación	Búsqueda
Actualización	Alta	Baja	Modificación	Búsqueda
Complementos	Alta	Baja	Modificación	Búsqueda
Consulta SQL	Ir			

At the bottom left, there is a "Salir" button.

Pantalla No.3 Menú Principal

Aquí se puede seleccionar entre realizar el alta de un nuevo registro, eliminar un registro existente, acceder al menú de cambio en algún registro o bien, realizar una consulta de existencia en el sistema.

2. Orden de Captura

Para que el sistema funcione de la mejor forma posible, es aconsejable capturar la información en orden. La secuencia sugerida es capturar primero el autor del Multimedia, posteriormente realizar la captura de la Exposición en la que se encontrará el Multimedia, después indicar la máquina en la cual se instalará el Multimedia, posteriormente indicar el Hardware Adicional con el que funcionará el Multimedia y finalmente capturar la información correspondiente al Multimedia.

En caso de que estos datos ya se encuentren capturados, el sistema avisa que los registros ya existen, pudiendo omitirse ese registro y continuando con los demás.

3. Alta de Registros

En esta sección de la aplicación es donde se realiza la inserción de nuevos registros tanto de Multimedia como de datos adicionales.

3.1 Alta de un Autor

En esta pantalla se encuentra el formulario de registro de un Autor. Pantalla No.4

Alta de un Autor

Para dar de alta un autor, favor de llenar los siguientes campos:

Nombre del Autor:

Apellido Paterno del Autor:

Apellido Materno del Autor:

Departamento del Autor:

Pantalla No.4 Alta de un Autor

Aquí se capturan datos como el nombre y apellidos del Autor de algún Multimedia, así como el departamento en el que labora. Una vez realizado el registro, el sistema regresa al menú principal. Una vez finalizado el registro, el sistema regresa a la Pantalla No.3

3.2 Alta de una Exposición

En esta pantalla se encuentra el formulario de registro de una Exposición. Pantalla No. 5

Alta de una Exposición

Para dar de alta una Exposición, favor de llenar los siguientes campos:

Nombre de la exposición:

Sala de exposición:

Tipo de exposición:

Duración de la exposición:

Fecha de exposición (dd-mm-yyyy):

Pantalla No.5 Alta de una Exposición

Aquí se capturan datos como el nombre de la exposición y su ubicación en el museo, así como el tipo de exposición. Una vez finalizado el registro, el sistema regresa a la Pantalla No.3

3.3 Alta de una Máquina

En esta pantalla se encuentra el formulario de registro de una Máquina. Pantalla No.6

Alta de una Máquina

Para dar una alta de Máquina, favor de llenar los siguientes campos:

Nombre de la máquina:

Número de inventario UNAM:

Procesador de la máquina:

Disco duro de la máquina:

RAM de la máquina: [Elige]

Tarjeta de Audio:

Tarjeta de Video: VGA 128 MB

Unidad de CD/DVD de la máquina: [Elige]

Tipo de monitor:

Tipo de bocina:

Pantalla No. 6 Alta de una Máquina

Aquí se capturan datos como el nombre de la máquina, su número de inventario dentro de la UNAM y sus características físicas. Una vez finalizado el registro, el sistema regresa a la Pantalla No.3

3.4 Alta de Multimedia

En esta pantalla se encuentra el formulario de registro de un Multimedia con todas sus características más importantes. Pantalla No. 7

Pantalla No.7 Alta de un Multimedia

En esta imagen, por cuestiones de espacio, no se muestra el formulario completo, sin embargo, hay que llenarlo todo para poder llevar a cabo el registro del Multimedia

correspondiente. Aquí se capturan los datos del Multimedia, así como sus características principales. Una vez finalizado el registro, el sistema regresa a la Pantalla No.3

3.5 Alta de una Actualización

En esta pantalla se encuentra el formulario de registro de una Actualización de un Multimedia. Pantalla No.8

Alta de actualización de un Multimedia

Favor de llenar los campos para registrar la actualización realizada:

Nombre del multimedia:

Autor de la actualización:

Fecha de actualización (dd-mm-yyyy):

Breve descripción de lo realizado:

Pantalla No.8 Alta de una Actualización

Aquí se capturan los datos de una actualización realizada a un Multimedia, indicando las características de la actualización. Una vez finalizado el registro, el sistema regresa a la Pantalla No.3

3.6 Alta de Complementos

En esta pantalla, el sistema muestra un menú de alta de complementos en el que se puede seleccionar la acción a realizar. Pantalla No.9

Alta de Complementos

Datos que se desean dar de alta:

Alta de un Monitor	<input type="button" value="Ir"/>
Alta de Bocinas	<input type="button" value="Ir"/>
Alta de Hardware Adicional	<input type="button" value="Ir"/>

Pantalla No.9 Menú de Alta de Complementos

Aquí se selecciona realizar la captura de datos como el monitor, las bocinas o bien el hardware de interacción con el usuario requeridos por el Multimedia.

3.6.1 Alta de un Monitor

En esta pantalla se encuentra el formulario de registro de un Monitor. Pantalla No. 10

Alta de un Monitor

Para dar de alta un monitor, favor de llenar los siguientes campos:

Tipo de monitor:	<input type="text"/>
Número de inventario UNAM:	<input type="text"/>

Pantalla No.10 Alta de un Monitor

Aquí se capturan el tipo de monitor y su número de inventario dentro de la UNAM. Una vez finalizado el registro, el sistema regresa a la Pantalla No.3

3.6.2 Alta de Bocinas

En esta pantalla, se encuentra el formulario de registro de unas Bocinas. Pantalla No.11

Alta de Bocinas

Para dar de alta Bocinas, favor de llenar los siguientes campos:

Tipo de bocinas:

Número de inventario UNAM:

Pantalla No.11 Alta de Bocinas

Aquí se captura el tipo de bocinas y su número de inventario dentro de la UNAM. Una vez finalizado el registro, el sistema regresa a la Pantalla No.3

3.6.3 Alta de Hardware Adicional

En esta pantalla se encuentra el formulario de registro de Hardware Adicional. Pantalla No.12

Alta de Hardware Adicional

Para dar de alta Hardware Adicional, favor de llenar los siguientes campos:

Tipo de hardware adicional:

Número de inventario UNAM:

Pantalla No. 12 Alta de Hardware Adicional

Aquí se captura el tipo de Hardware Adicional y su número de inventario dentro de la UNAM. Una vez finalizado el registro, el sistema regresa a la Pantalla No.3

4. Eliminación de Registros

En esta sección de la aplicación es donde se realiza la eliminación de registros existentes dentro de la aplicación, ya sea de Multimedia como de datos adicionales.

4.1 Baja de un Autor

En esta pantalla se encuentra el formulario de selección del Autor cuyo registro se desea eliminar. Pantalla No.13

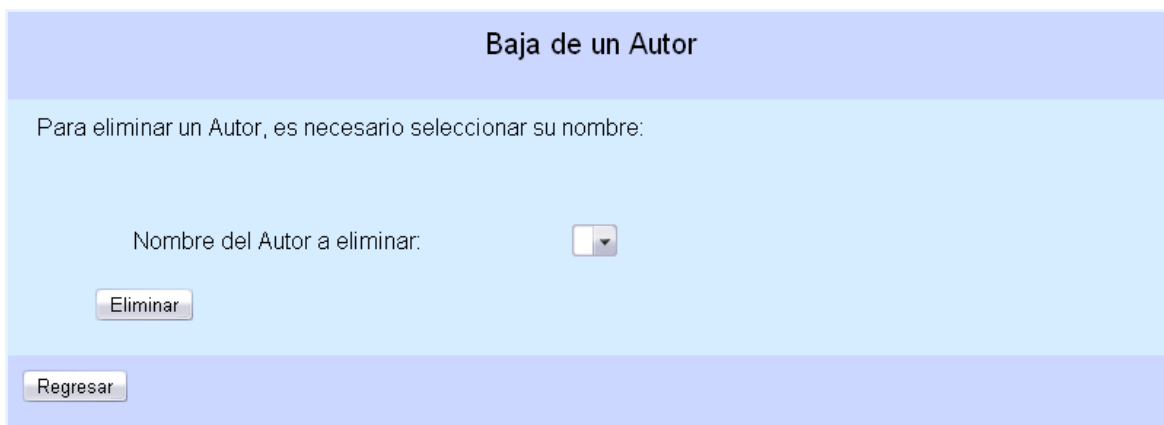

Baja de un Autor

Para eliminar un Autor, es necesario seleccionar su nombre:

Nombre del Autor a eliminar:

Eliminar

Regresar

Pantalla No.13 Baja de un Autor

Aquí se selecciona el nombre del Autor que se desea eliminar de los registros existentes. Una vez eliminado el registro, el sistema regresa a la Pantalla No.3

4.2 Baja de una Exposición

En esta pantalla se encuentra el formulario de selección de la Exposición cuyo registro se desea eliminar. Pantalla No.14

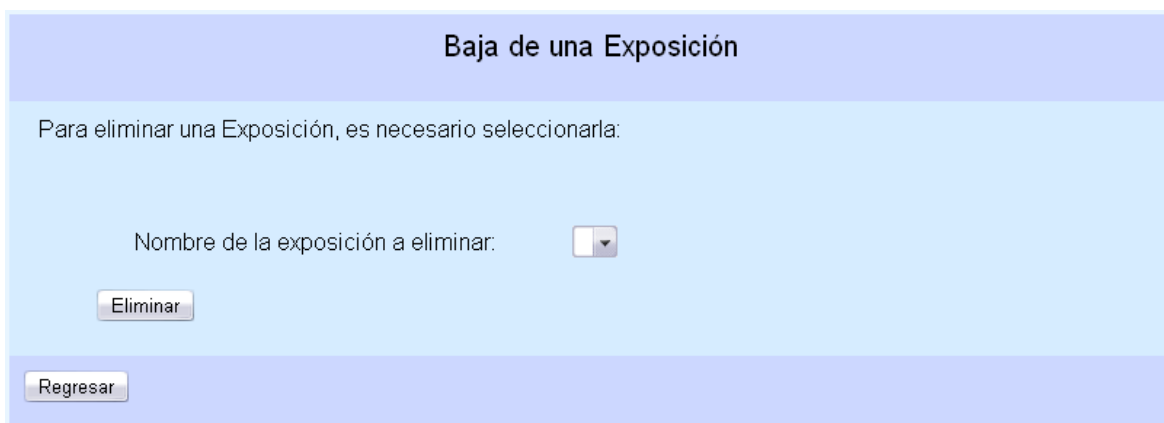

Baja de una Exposición

Para eliminar una Exposición, es necesario seleccionarla:

Nombre de la exposición a eliminar:

Eliminar

Regresar

Pantalla No.14 Baja de una Exposición

Aquí se selecciona el nombre de la Exposición que se desea eliminar de los registros existentes. Una vez eliminado el registro, el sistema regresa a la Pantalla No.3

4.3 Baja de una Máquina

En esta pantalla se encuentra el formulario de selección de la Máquina cuyo registro se desea eliminar. Pantalla No.15

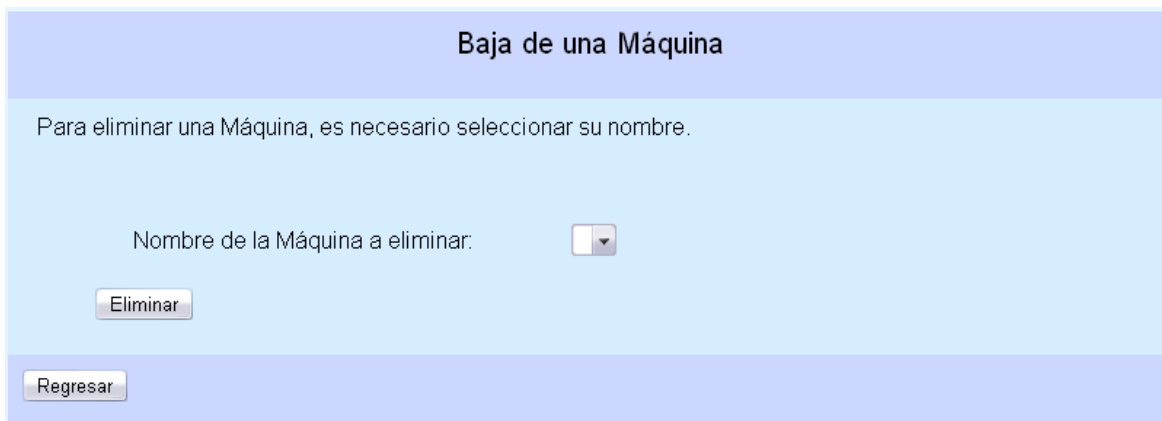

Baja de una Máquina

Para eliminar una Máquina, es necesario seleccionar su nombre.

Nombre de la Máquina a eliminar:

Pantalla No.15 Baja de una Máquina

Aquí se selecciona el nombre de la Máquina que se desea eliminar de los registros existentes. Una vez eliminado el registro, el sistema regresa a la Pantalla No.3

4.4 Baja de un Multimedia

En esta pantalla se encuentra el formulario de selección del Multimedia cuyo registro se desea eliminar. Pantalla No.16

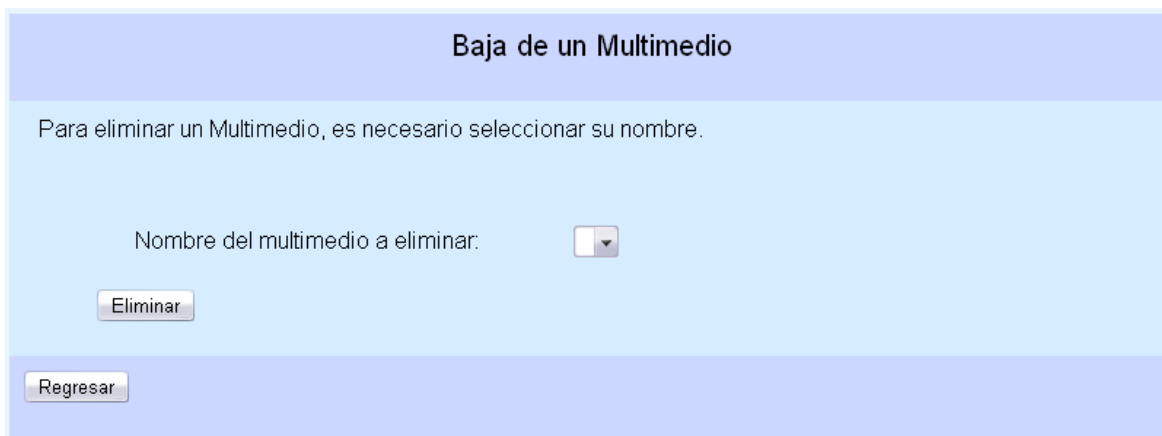

Baja de un Multimedia

Para eliminar un Multimedia, es necesario seleccionar su nombre.

Nombre del multimedia a eliminar:

Pantalla No.16 Baja de un Multimedia

Aquí se selecciona el nombre del Multimedia que se desea eliminar de los registros existentes. Una vez eliminado el registro, el sistema regresa a la Pantalla No.3

4.5 Baja de una Actualización

En esta pantalla se encuentra el formulario de selección de la Actualización cuyo registro se desea eliminar. Pantalla No.17

Baja de una Actualización

Seleccionar el Multimedia al cual pertenece la Actualización:

Multimedia que contiene la Actualización:

Pantalla No.17 Baja de una Actualización

Aquí se selecciona el nombre de la Exposición que se desea eliminar de los registros existentes. Una vez eliminado el registro, el sistema regresa a la Pantalla No.3

4.6 Baja de Complementos

En esta pantalla, el sistema muestra un menú sobre las opciones de registros de Complementos que se pueden eliminar. En caso de seleccionar “Datos de un Monitor” el sistema envía a la Pantalla No.19 En caso de seleccionar “Datos de Bocinas” el sistema envía a la Pantalla No. 20 En caso de seleccionar “Datos de Hardware Adicional” el sistema envía a la Pantalla No. 21

Baja de Complementos

Datos que se desean dar de baja:

Datos de un Monitor	<input type="button" value="Ir"/>
Datos de Bocinas	<input type="button" value="Ir"/>
Datos de Hardware Adicional	<input type="button" value="Ir"/>

Pantalla No.18 Menú de Baja de Complementos

4.6.1 Baja de un Monitor

En esta pantalla se encuentra el formulario de selección del Monitor cuyo registro se desea eliminar. Pantalla No.19

Pantalla No.19 Baja de un Monitor

Aquí se selecciona el nombre del Monitor que se desea eliminar de los registros existentes. Una vez eliminado el registro, el sistema regresa a la Pantalla No.3

4.6.2 Baja de Bocinas

En esta pantalla se encuentra el formulario de selección de las Bocinas cuyo registro se desea eliminar. Pantalla No.20

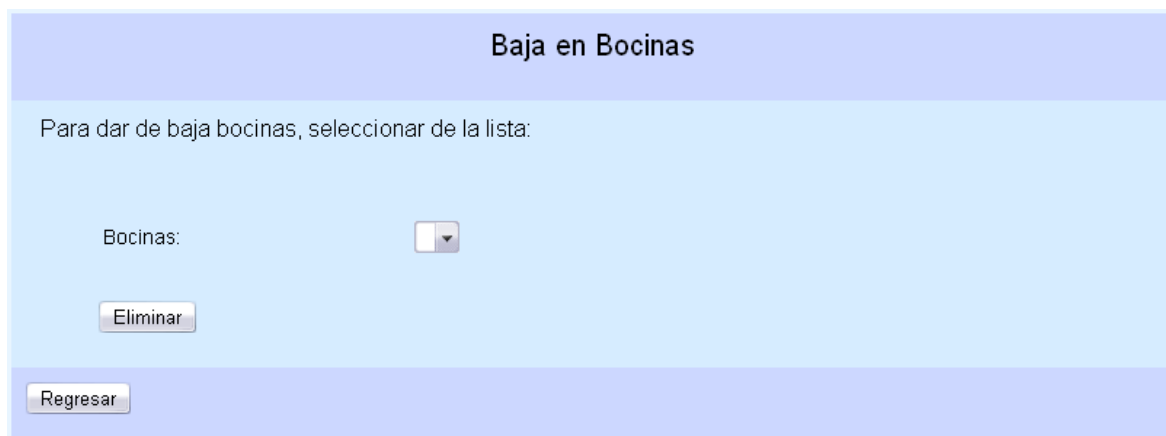

Pantalla No.20 Baja de Bocinas

Aquí se selecciona el nombre de las Bocinas que se desean eliminar de los registros existentes. Una vez eliminado el registro, el sistema regresa a la Pantalla No.3

4.6.3 Baja de Hardware Adicional

En esta pantalla se encuentra el formulario de selección del Hardware Adicional cuyo registro se desea eliminar. Pantalla No.21

Baja en Hardware Adicional

Para dar de baja hardware adicional, seleccionarlo de la lista:

Hardware Adicional:

Pantalla No.21 Baja en Hardware Adicional

Aquí se selecciona el nombre de las Bocinas que se desean eliminar de los registros existentes. Una vez eliminado el registro, el sistema regresa a la Pantalla No.3

5. Corrección de Datos

El sistema permite realizar la corrección de datos que se hayan ingresado mal, pero que ya se encuentren disponibles.

5.1 Cambio en un Autor

En esta pantalla se encuentra el formulario de selección del Autor cuyo registro se desea cambiar. Pantalla No. 22

Cambio en un Autor

Para cambiar los datos de un autor, seleccionar el nombre del autor:

Nombre del Autor:

Pantalla No.22 Cambio en un Autor

Una vez seleccionado el Autor, se encuentra otra pantalla en la que se muestran los datos actuales del registro y un formulario para indicar los datos corregidos. Pantalla No.23

Cambio en un Autor

Los datos actuales del Autor son:

Departamento	Nombre autor	Apellido Paterno del autor	Apellido Materno del autor
Multimedia y Aplicaciones Interactivas	Miguel Pablo	Monroy	Melgosa

Favor de ingresar los datos para la corrección:

Nombre del Autor:

Apellido Paterno del Autor:

Apellido Materno del Autor:

Departamento del Autor:

Pantalla No.23 Formulario de Cambio en un Autor

Aquí se capturan los datos corregidos de un Autor. Una vez modificado el registro, el sistema regresa a la Pantalla No.3

5.2 Cambios en un Multimedia

En esta pantalla se encuentra el formulario de selección de los cambios a realizar del registro existente de un Multimedia. Pantalla No.24. En caso de seleccionar modificar los “Datos de un Multimedia”, el sistema envía a la Pantalla No. 25. En caso de seleccionar modificar los “Datos de Realización”, el sistema envía a la Pantalla No. 27. En caso de seleccionar modificar los “Requerimientos Lógicos”, el sistema envía a la Pantalla No.29 Y en caso de seleccionar modificar los “Requerimientos Físicos”, el sistema envía a la Pantalla No.31

Pantalla No.24 Menú de selección de Modificación de un Multimedia

5.3.1 Cambio en Datos Generales de un Multimedia

En caso de seleccionar modificar los datos de un Multimedia, se accesa a otra pantalla en la que se muestran un listado de los Multimedia registrados. Pantalla No.25

Pantalla No.25 Selección del Multimedia a modificar

Una vez seleccionado el Multimedia, se muestran sus características existentes, así como el formulario para indicar las modificaciones. Pantalla No. 26

Pantalla No. 26 Formulario de Cambio en un Multimedia

Aquí se capturan los datos corregidos del Multimedia. Una vez modificado el registro, el sistema regresa a la Pantalla No.3

5.3.2 Cambio en Datos de Realización

En caso de seleccionar modificar los datos de Realización de un Multimedia, se accesa a otra pantalla en la que se muestran un listado de los Multimedia registrados. Pantalla No.27

Pantalla No. 27 Selección de Multimedia para Modificar sus datos de Realización

Una vez seleccionado el Multimedia del cual se desean modificar sus datos de Realización, se accesa a ellos y al formulario de corrección de datos. Pantalla No. 28

Pantalla No. 28 Formulario de Modificación de datos de Realización

Aquí se capturan los datos de Realización corregidos del Multimedia. Una vez modificado el registro, el sistema regresa a la Pantalla No.3

5.3.3 Cambio en Requerimientos Lógicos

En caso de seleccionar modificar los datos de Requerimientos Lógicos de un Multimedia, se accesa a otra pantalla en la que se muestran un listado de los Multimedia registrados.
Pantalla No. 29

Pantalla No.29 Selección de Multimedia para Modificar sus Requerimientos Lógicos

Una vez seleccionado el Multimedia del cual se desean modificar sus Requerimientos Lógicos, se accesa a ellos y al formulario de corrección de datos. Pantalla No. 30

Pantalla No.30 Formulario de corrección de Requerimientos Lógicos de un Multimedia

Aquí se capturan los datos de los Requerimientos Lógicos corregidos del Multimedia. Una vez modificado el registro, el sistema regresa a la Pantalla No.3

5.3.4 Cambio en Requerimientos Físicos

En caso de seleccionar modificar los datos de Requerimientos Físicos de un Multimedia, se accesa a otra pantalla en la que se muestran un listado de los Multimedia registrados. Pantalla No. 31

Pantalla No.31 Selección de Multimedia para Modificar sus Requerimientos Físicos

Una vez seleccionado el Multimedia del cual se desean modificar sus Requerimientos Físicos, se accesa a ellos y al formulario de corrección de datos. Pantalla No. 32

Pantalla No.32 Formulario de corrección de Requerimientos Físicos de un Multimedia

Aquí se capturan los datos de los Requerimientos Físicos corregidos del Multimedia. Una vez modificado el registro, el sistema regresa a la Pantalla No.3

5.4 Cambio en una Exposición

En caso de seleccionar modificar los datos de una Exposición, se accesa a otra pantalla en la que se muestran un listado de las Exposiciones registradas. Pantalla No. 33

Pantalla No. 33 Selección de la Exposición para modificar sus datos

Una vez seleccionada la Exposición, se accesa a sus datos existentes y al formulario de corrección de datos. Pantalla No. 34

Pantalla No.34 Formulario de corrección de Requerimientos Físicos de un Multimedia

Aquí se capturan los datos de la Exposición corregidos. Una vez modificado el registro, el sistema regresa a la Pantalla No.3

5.5 Cambio en una Máquina

En caso de seleccionar modificar los datos de una Máquina se accesa a otra pantalla en la que se muestran un listado de las Máquinas registradas. Pantalla No. 35

Pantalla No. 35 Selección de la Exposición para modificar sus datos

Una vez seleccionada la Máquina, se accesa a sus datos existentes y al formulario de corrección de datos. Pantalla No. 36

Pantalla No. 36 Formulario de corrección de datos de una Máquina

Aquí se capturan los datos de la Máquina corregidos. Una vez modificado el registro, el sistema regresa a la Pantalla No.3

5.6 Cambio en una Actualización

En caso de seleccionar modificar los datos de una Actualización, se accesa a otra pantalla en la que se muestran un listado de los Multimedia registrados. Pantalla No. 37

Pantalla No.37 Selección de la Exposición para modificar sus datos

Una vez seleccionado el Multimedia, se accesa a los datos existentes de las actualizaciones que ha tenido y al formulario de corrección de datos. Pantalla No. 38

Pantalla No. 38 Formulario de corrección de datos de una Máquina

Aquí se capturan los datos de la Actualización corregidos. Una vez modificado el registro, el sistema regresa a la Pantalla No.3

5.7 Cambio en Complementos

En esta pantalla, el sistema muestra un menú de cambio de complementos en el que se puede seleccionar la acción a realizar. Pantalla No.39

Pantalla No.39 Menú de Cambio de Complementos

Aquí se selecciona realizar el cambio de datos como el monitor, las bocinas o bien el hardware de interacción con el usuario requeridos por el Multimedia.

5.7.1 Cambio en Monitor

En caso de seleccionar modificar los datos de un Monitor, se accesa a otra pantalla en la que se muestran un listado de los Monitores registrados. Pantalla No.40

Pantalla No.40 Menú de selección de un Monitor

Una vez seleccionado el Monitor, se accesa a los datos existentes registrados y al formulario de corrección de datos. Pantalla No.41

Cambio en datos de un Monitor

Los datos existentes son:

Numero de inventario UNAM	Tipo de Monitor
1	LCD 17"

Favor de ingresar los datos para la corrección:

Numero de inventario UNAM:

Tipo de Monitor:

Pantalla No.41 Formulario de corrección de datos de un Monitor

Aquí se capturan los datos del Monitor corregidos. Una vez modificado el registro, el sistema regresa a la Pantalla No.3

5.7.2 Cambio en Bocinas

En caso de seleccionar modificar los datos de Bocinas, se accesa a otra pantalla en la que se muestran un listado de las Bocinas registrados. Pantalla No.42

Pantalla No.42 Formulario de selección de Bocinas

Una vez seleccionadas las Bocinas, se accesa a los datos existentes registrados y al formulario de corrección de datos. Pantalla No.43

Pantalla No.43 Formulario de corrección de datos de un Monitor

Aquí se capturan los datos de las Bocinas corregidos. Una vez modificado el registro, el sistema regresa a la Pantalla No.3

5.7.3 Cambio en Hardware Adicional

En caso de seleccionar modificar los datos de Hardware Adicional, se accesa a otra pantalla en la que se muestran un listado del hardware registrado. Pantalla No.44

Pantalla No.44 Formulario de selección de Hardware Adicional

Una vez seleccionado el Hardware, se accesa a los datos existentes registrados y al formulario de corrección de datos. Pantalla No.45

Pantalla No.45 Formulario de corrección de datos de Hardware Adicional

Aquí se capturan los datos corregidos del Hardware Adicional. Una vez modificado el registro, el sistema regresa a la Pantalla No.3

6. Búsqueda de Datos

El sistema permite realizar la búsqueda por nombre de existencia de algún registro, ya se de un Autor, de un Multimedia, de una Exposición, de una Máquina o bien de algún complemento adicional (Bocinas, Monitor, Hardware Adicional).

6.1 Búsqueda de Multimedia

En caso de seleccionar realizar la búsqueda de existencia de un Multimedia, se accesa al formulario donde se ingresa el nombre del Multimedia a buscar. Pantalla No.46

Pantalla No.46 Formulario de Búsqueda de Multimedia

En la siguiente pantalla se muestra el resultado de la búsqueda del Multimedia. Pantalla No.47

Pantalla No.47 Resultado de la búsqueda de Multimedia

El botón “Regresar” lleva de regreso a la Pantalla No.3

6.2 Búsqueda de un Autor

En caso de seleccionar realizar la búsqueda de existencia de un Autor, se accesa al formulario donde se ingresa el nombre del Autor a buscar. Pantalla No.48

Pantalla No.48 Formulario de Búsqueda de Autor

En la siguiente pantalla se muestra el resultado de la búsqueda del Autor. Pantalla No.49

Pantalla No.49 Resultado de la búsqueda de Autor

El botón “Regresar” lleva de regreso a la Pantalla No.3

6.3 Búsqueda de una Exposición

En caso de seleccionar realizar la búsqueda de existencia de una Exposición, se accesa al formulario donde se ingresa el nombre de la Exposición a buscar. Pantalla No.50

Pantalla No.50 Formulario de Búsqueda de una Exposición

En la siguiente pantalla se muestra el resultado de la búsqueda de la Exposición. Pantalla No.51

Nombre de la exposición	Tipo de exposición
Vida y Ser Humano	Permanente

Pantalla No.51 Resultado de la búsqueda de una Exposición

El botón "Regresar" lleva de regreso a la Pantalla No.3

6.4 Búsqueda de una Máquina

En caso de seleccionar realizar la búsqueda de existencia de una Máquina, se accesa al formulario donde se ingresa el nombre de la Máquina a buscar. Pantalla No.52

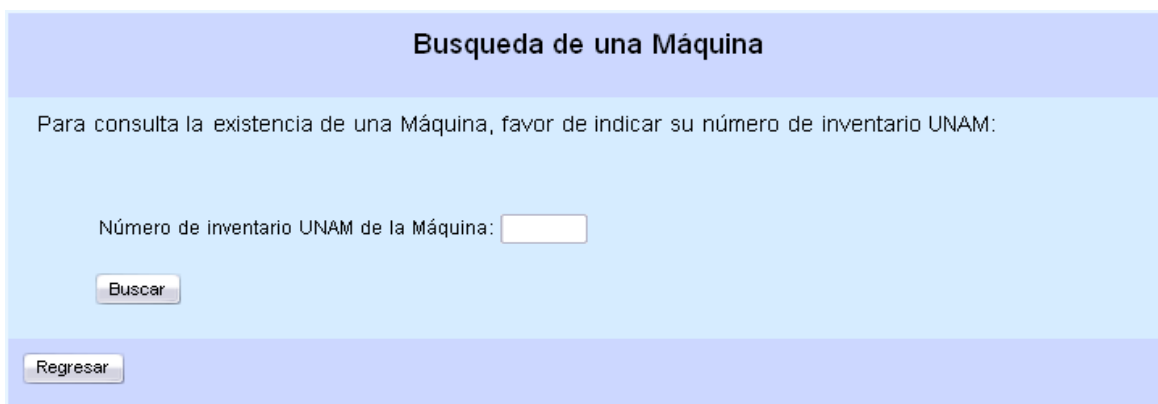

Busqueda de una Máquina

Para consulta la existencia de una Máquina, favor de indicar su número de inventario UNAM:

Número de inventario UNAM de la Máquina:

Buscar

Regresar

Pantalla No.52 Formulario de Búsqueda de una Máquina

En la siguiente pantalla se muestra el resultado de la búsqueda de la Máquina. Pantalla No.53

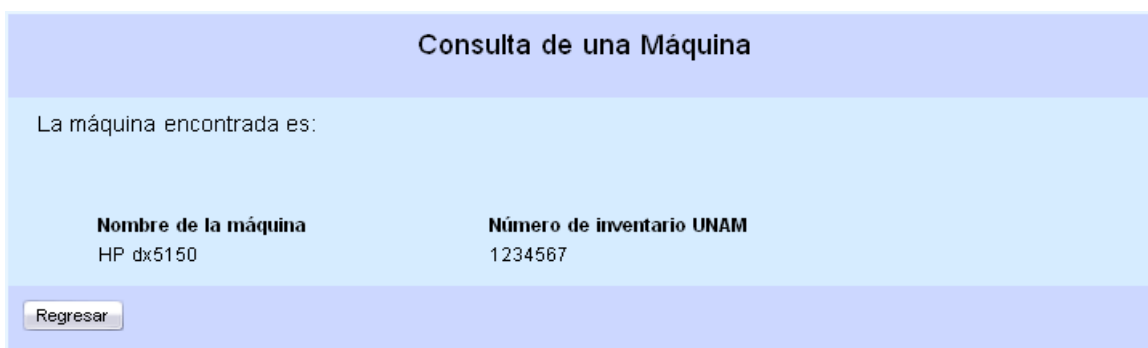

Consulta de una Máquina

La máquina encontrada es:

Nombre de la máquina	Número de inventario UNAM
HP dx5150	1234567

Regresar

Pantalla No.53 Resultado de Búsqueda de una Máquina

El botón “Regresar” lleva de regreso a la Pantalla No.3

6.5 Búsqueda de Complementos

En esta pantalla, el sistema muestra un menú de búsqueda de complementos en el que se puede seleccionar el complemento a buscar. Pantalla No.54

Pantalla No.54 Menú de selección de Complemento a buscar

6.5.1 Búsqueda de Monitor

En caso de seleccionar realizar la búsqueda de existencia de un Monitor, se accesa al formulario donde se ingresa el número de inventario UNAM del Monitor a buscar. Pantalla No.55

Pantalla No.55 Formulario de Búsqueda de un Monitor

En la siguiente pantalla se muestra el resultado de la búsqueda del Monitor. Pantalla No.56

Consulta de un Monitor

El monitor encontrado es:

Nombre del Monitor	Número de inventario UNAM
Plasma 17" widescreen	1234567

Regresar

Pantalla No.56 Resultado de Búsqueda de un Monitor

El botón “Regresar” lleva de regreso a la Pantalla No.3

6.5.2 Búsqueda de Bocinas

En caso de seleccionar realizar la búsqueda de existencia de Bocinas, se accesa al formulario donde se ingresa el número de inventario UNAM de las Bocinas a buscar. Pantalla No.57

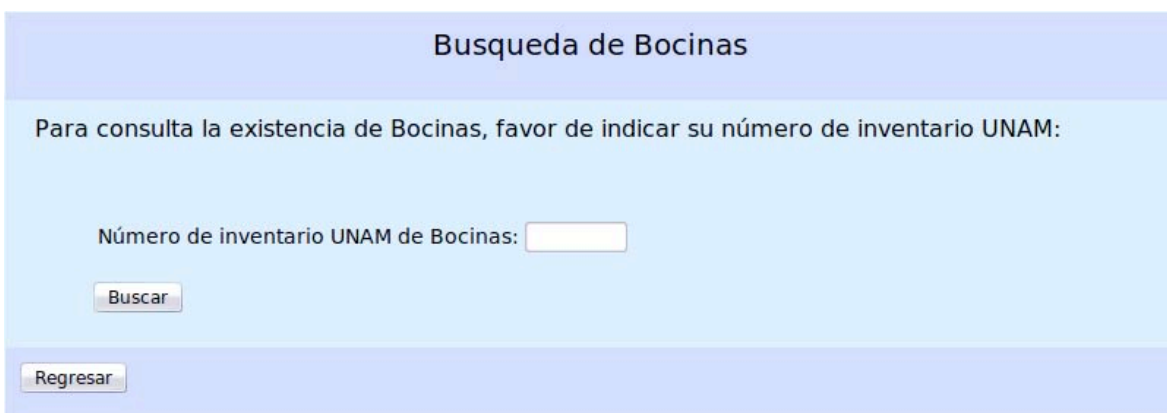

Busqueda de Bocinas

Para consulta la existencia de Bocinas, favor de indicar su número de inventario UNAM:

Número de inventario UNAM de Bocinas:

Buscar

Regresar

Pantalla No.57 Formulario de búsqueda de Bocinas

En la siguiente pantalla se muestra el resultado de la búsqueda de Bocinas. Pantalla No.58

Pantalla No. 58 Resultado de Búsqueda de Bocinas

El botón “Regresar” lleva de regreso a la Pantalla No.3

6.5.3 Búsqueda de Hardware Adicional

En caso de seleccionar realizar la búsqueda de existencia de un Hardware Adicional, se accesa al formulario donde se ingresa el número de inventario UNAM del Hardware Adicional a buscar. Pantalla No.59

Pantalla No.59 Formulario de búsqueda de Hardware Adicional

En la siguiente pantalla se muestra el resultado de la búsqueda de Hardware Adicional. Pantalla No.60

Pantalla No.60 Resultado de Búsqueda de Bocinas

El botón “Regresar” lleva de regreso a la Pantalla No.3

6.6 Consulta SQL

El sistema cuenta con una sección en la que se pueden realizar consultas personalizadas a la Base de Datos. En caso de seleccionar realizar una consulta SQL se accesa al formulario en el cual se indica la consulta a realizar. Pantalla No. 61

Pantalla No.61 Formulario de Consulta SQL

Una vez indicada la consulta a realizar, la siguiente pantalla muestra el resultado de la consulta a la Base de Datos. Pantalla No.62

Pantalla No. 62 Resultado de la Consulta SQL

Una vez realizada la consulta, existe la opción de imprimir el resultado. El botón “Regresar” lleva de regreso a la Pantalla No.3

7. Consulta de Datos.

El sistema cuenta con una sección de consulta de datos disponible para cualquier usuario. Esta sección se encuentra fuera de la autenticación de usuario. Aquí se pueden realizar las consultas más comunes a la información disponible. Pantalla No.63

Pantalla No.63 Consulta de Información Disponible

7.1 Consulta de Multimedia por Nombre

En caso de seleccionar realizar la consulta de los datos generales de un Multimedia por nombre, el sistema presenta el formulario de selección del Multimedia. Pantalla No.64

Pantalla No.64 Formulario de Selección del Multimedia

Una vez seleccionado el Multimedia, la siguiente pantalla muestra el resultado de la consulta. Pantalla No.65

Pantalla No.65 Consulta de Multimedia por Nombre

Una vez realizada la consulta, existe la opción de imprimir el resultado. El botón “Regresar” lleva de regreso a la Pantalla No.63

7.2 Consulta de Actualizaciones

En caso de seleccionar realizar la consulta de Actualizaciones de un Multimedia, se muestra el formulario de selección del Multimedia. Pantalla No.66

Pantalla No.66 Formulario de selección del Multimedia

La siguiente pantalla, muestra las actualizaciones que ha tenido ese Multimedia. Pantalla No.67

Pantalla No.67 Actualizaciones de un Multimedia

Una vez realizada la consulta, existe la opción de imprimir el resultado. El botón “Regresar” lleva de regreso a la Pantalla No.63

7.3 Consulta de Equipos

En caso de seleccionar la consulta de Equipos disponibles, el sistema muestra un listado de ellos con sus características físicas. Pantalla No. 68

Pantalla No.68 Consulta de Equipos

Una vez realizada la consulta, existe la opción de imprimir el resultado. El botón “Regresar” lleva de regreso a la Pantalla No.63

7.4 Consulta de Autores

En caso de seleccionar realizar la consulta de Autores, el sistema muestra un listado de Autores. Pantalla No.69

Pantalla No.69 Consulta de Autores

Una vez realizada la consulta, existe la opción de imprimir el resultado. El botón “Regresar” lleva de regreso a la Pantalla No.63

7.5 Consulta de Multimedia

En caso de seleccionar consultar los Multimedia disponibles, el sistema muestra un listado de Multimedia. Pantalla No. 70

Pantalla No.70 Consulta de Multimedia

Una vez realizada la consulta, existe la opción de imprimir el resultado. El botón “Regresar” lleva de regreso a la Pantalla No.63

7.6 Consulta de Multimedia por Autor

En caso de seleccionar consultar los Multimedia disponibles con base en el Autor que los ha realizado, el sistema accesa a un formulario de selección del Autor. Pantalla No.71

Pantalla No.71 Formulario de Selección de Autor

Una vez seleccionado el Autor, el sistema muestra los Multimedia realizados por él, con sus características básicas. Pantalla No.72

Pantalla No.72 Consulta de Multimedia por Autor

Una vez realizada la consulta, existe la opción de imprimir el resultado. El botón “Regresar” lleva de regreso a la Pantalla No.63

7.7 Consulta de Multimedia por Exposición

En caso de seleccionar realizar la consulta de Multimedia por Exposición, el sistema muestra un formulario de selección de Exposición. Pantalla No.73

Pantalla No.73 Formulario de Selección de Exposición

Una vez seleccionada la Exposición, el sistema muestra los Multimedia que se encuentran en ella. Pantalla No.74

Pantalla No.74 Consulta de Multimedia por Exposición

Una vez realizada la consulta, existe la opción de imprimir el resultado. El botón “Regresar” lleva de regreso a la Pantalla No.63

7.8 Consulta de Multimedia por Máquina

En caso de seleccionar realizar la consulta de Multimedia instalados en una Máquina, el sistema muestra el formulario de selección de la Máquina. Pantalla No.75

Pantalla No.75 Formulario de Selección de Máquina

Una vez seleccionada la Máquina, el sistema muestra los Multimedia y sus características principales instalados en ella. Pantalla No.76

Pantalla No. 76 Consulta de Multimedia por Máquina

Una vez realizada la consulta, existe la opción de imprimir el resultado. El botón “Regresar” lleva de regreso a la Pantalla No.63

7.9 Consulta de Multimedia por Sala

En caso de seleccionar realizar la consulta de Multimedia por Sala del Museo, el sistema muestra un formulario de selección de Sala. Pantalla No.77

Pantalla No.77 Formulario de Selección de Sala

Una vez seleccionada la Sala, el sistema muestra los Multimedia que se encuentran en exposición en ella. Pantalla No. 78

Pantalla No.78 Consulta de Multimedia por Sala

Una vez realizada la consulta, existe la opción de imprimir el resultado. El botón “Regresar” lleva de regreso a la Pantalla No.63

7.10 Consulta de Multimedia por Tema

En caso de seleccionar realizar la consulta de Multimedia por Tema, el sistema muestra un formulario de selección de Tema. Pantalla No.79

Pantalla No.79 Formulario de Selección de Tema

Una vez seleccionado el Tema, el sistema muestra los Multimedia con sus características principales. Pantalla No.80

Pantalla No.80 Consulta de Multimedia por Tema

Una vez realizada la consulta, existe la opción de imprimir el resultado. El botón “Regresar” lleva de regreso a la Pantalla No.63

7.11 Consulta de Formato de Impresión

En caso de seleccionar la consulta del Formato de Impresión, el sistema muestra un formulario de selección de Multimedia. Pantalla No. 81

Pantalla No.81 Formulario de Selección de Multimedia

Una vez seleccionado el Multimedia, el sistema muestra su Formato de Impresión siguiendo la misma forma que la hoja de datos técnicos. Pantalla No. 82

UNAM DIRECCION GENERAL DE DIVULGACIÓN DE LA CIENCIA DEPARTAMENTO DE APLICACIONES MULTIMEDIA INTERACTIVAS DESCRIPCIÓN Y HOJA TÉCNICA DE MULTIMEDIOS							
DATOS GENERALES							
NOMBRE DEL MULTIMEDIO	Oaxaca						
TEMA	Biodiversidad						
IDIOMAS	Español Finés						
VERSION	Kiosko						
FECHA DE ELABORACIÓN	10-10-2005						
DESCRIPCIÓN	Breve descripción del Estado de Oaxaca						
DATOS DE REALIZACIÓN							
PLATAFORMA DE PROGRAMACIÓN	Director						
AUDIO	Musicalización						
RESOLUCION DE LA APLICACIÓN	800x600						
AUTOR	Angie Aguilar Domínguez						
DEPARTAMENTO	Multimedia						
EXPOSICION							
NOMBRE DE EXPOSICION	MUSEO	SALA DE EXPOSICION			TIPO DE EXPOSICION		
Exposicion_2mejorada	Universum	Agricultura y Alimentación			Temporal		
REQUERIMIENTOS LÓGICOS							
SISTEMA OPERATIVO	windows 98						
PLUGIN O CODEC	AVI MPG4						
FUENTE	Morpheus						
CONFIGURACION	Ninguna configuracion especial						
REQUERIMIENTOS FISICOS							
MINIMO RAM	1 GB						
MINIMO DISCO DURO	1 GB						
MONITOR	TV sony 17"						
BOCINAS	Polkaudio						
INTERACCIÓN	touch screen						
MAQUINA DE INSTALACION							
MARCA/MODELO	NUMERO DE INVENTARIO	PROCESADOR	TARJETA DE VIDEO	TARJETA DE AUDIO	MEMORIA RAM	DISCO DURO	UNIDAD DISCO
la que aki nova	1111111	intel	video integrado	audio integrado	1 GB	120 GB	DVD
hp pavillion serie 6000	1234567	intel	video integrado	audio integrado	128 MB	20 GB	CD
<input type="button" value="Imprimir"/> <input type="button" value="Regresar"/>							

Pantalla No. 82 Formato de Impresión de un Multimedia

Una vez realizada la consulta, existe la opción de imprimir el resultado. El botón “Regresar” lleva de regreso a la Pantalla No.63

Cabe señalar que los valores que se pueden ver en las pantallas anteriores, son valores empleados para ejemplificar e funcionamiento del sistema.

6.3 RESPALDO Y MANTENIMIENTO DE LA BASE DE DATOS

Cada cierto periodo de tiempo, es conveniente realizar el respaldo y mantenimiento de la Base de Datos.

Respaldo tanto la estructura la Base de Datos como el contenido de la misma, permite tener una copia de seguridad en caso de algún imprevisto, ya que el respaldo contiene tanto las sentencias de creación de las tablas, asociaciones y catálogos, así como de la información que se ha ido almacenando y modificando en ella.

De la misma manera, dar mantenimiento a la Base de Datos nos permite optimizar su funcionamiento, ya que el mantenimiento libera espacio en memoria que ya no es empleado por la Base de Datos.

Para ejecutar el respaldo y mantenimiento de la Base de Datos, es conveniente realizarlo en un lapso de tiempo cuando la aplicación tenga un mínimo de uso, para evitar alguna complicación que pueda llegar a presentarse.

Para crear el respaldo de la Base de Datos, hay que abrir una ventana de línea de comandos, una vez ahí, se debe acceder a la siguiente ruta dentro de las carpetas del sistema, o bien a la ruta en la que se desea crear el respaldo:

```
C:\Program Files\PostgreSQL\8.2\bin>
```

Estando dentro de la ruta especificada, ahora hay que indicar la sentencia de creación de respaldo de la Base de datos, esto se realiza mediante el siguiente comando:

```
pg_dump base_de_datos > nombre_archivo_respaldo
```

Una vez tecleada la sentencia anterior, hay que introducir la contraseña para el usuario correspondiente.

De esta manera, se realiza un respaldo de las sentencias de creación de tablas de la Base de Datos, así como de la información contenida en ella. El archivo que se obtiene es un texto plano y puede ser abierto y modificado mediante el empleo de un editor de textos.

Para restaurar la Base de Datos a partir de un archivo creado como el anterior, es necesario acceder a la misma ruta en la que se encuentra el respaldo:

```
C:\Program Files\PostgreSQL\8.2\bin>
```

Estando dentro de la ruta especificada, ahora hay que indicar la sentencia que permitirá crear las tablas de la Base de Datos, así como su contenido, esto se realiza mediante el siguiente comando:

```
psql base_de_datos < nombre_archivo_respaldo
```

Este comando restaura el respaldo creado de la Base de Datos mediante el archivo que se obtuvo con anterioridad. Un punto importante es que la Base de Datos no se crea

mediante este comando, primero hay que crearla y después restaurar su contenido. Otro punto importante son los roles, ya que tampoco se crean por medio de este comando, por lo que es necesario volver a crearlos para recuperar la funcionalidad sobre la Base de Datos.

Por otra parte, Cada cierto tiempo, es necesario proporcionar mantenimiento a la Base de Datos para su correcto funcionamiento, ya que permite liberar espacio en disco empleado con anterioridad y que no se emplea actualmente. La rutina de mantenimiento de la Base de Datos no afecta su funcionamiento y se puede realizar en paralelo a su empleo. Sin embargo, es conveniente realizar esta tarea cuando se tenga poca actividad con la Base de Datos.

Para la rutina de mantenimiento (vacuuming) de una Base de Datos en PostgreSQL, hay que abrir una ventana de línea de comandos, en la cual hay que ir a la siguiente dirección:

```
C:\Program Files\PostgreSQL\8.2\bin>
```

Estando ahí, hay que teclear el siguiente comando:

```
vacuumdb --verbose base_de_datos
```

Quedando de la siguiente manera:

```
vacuumdb --verbose multimedio
```

Este comando da mantenimiento a la Base de Datos y con la opción --verbose se obtiene información detallada del proceso de mantenimiento.

Una vez tecleada la sentencia anterior, hay que introducir la contraseña para el usuario correspondiente.

Una vez finalizado el proceso de mantenimiento, la línea de comandos regresa la palabra "VACUUM".

Capítulo 7. PRUEBAS Y MODIFICACIONES

Para la realización de una prueba del funcionamiento e implementación de la Base de Datos, se consideró el manejo de datos de muestra. Estos datos se emplearon para el relleno de tablas como ejemplo de interacción con la Base de Datos por medio de la interfaz de usuario.

7.1 JUSTIFICACIÓN

El empleo de datos de prueba permite encontrar algún error en el diseño o funcionamiento tanto de la Base de Datos como de la página Web, de la misma manera permite tener en cuenta una simulación lo más apegada a la realidad de la puesta en marcha de la Base de Datos, por lo que facilita el tener una retroalimentación de lo que el usuario final desea y realizar modificaciones en caso de ser requerido.

Para la realización de la prueba se consideraron cinco Multimedia, con todas sus características, las cuales son tomadas en cuenta a partir de los registros con los que actualmente se cuenta. De la misma manera, se están considerando Máquinas de instalación, el uso de hardware adicional e incluso repetición de algunas características, lo que permite observar si realmente se está evitando la duplicidad de datos.

7.2 PRUEBAS

Para verificar el funcionamiento de la aplicación se pueden realizar diversas pruebas, sin embargo, aquí solamente se detallan un procedimiento completo.

La prueba consiste en realizar la inserción de un nuevo registro de un Multimedia en la Base de Datos. La prueba se realiza mediante la página Web, para de esta manera, probar el funcionamiento de la Base de Datos y de la interfaz de usuario, para ello una vez realizada la inserción del registro, se consulta el resumen de la hoja de datos técnicos.

7.2.1 PRUEBA DE INSERCIÓN DE UN MULTIMEDIO

Para llevar a cabo este ejemplo, se tomó como referencia el registro manual realizado mediante la hoja de datos técnicos de un Multimedia. Figura No.4

Figura No.4 Hoja de Datos Técnicos para el ejemplo de captura

Para realizar el registro de los datos de un Multimedia, es necesario entrar a la página de inicio de la aplicación. Pantalla No.1

Sistema de Administración de la Base de Datos de Multimedia

Entrar al Sistema
Administración

Ingresar
Ingresar

Pantalla No.1 Inicio del Sistema

Para realizar la prueba, se tiene que acceder a la sección de “Administración” del sistema, en donde se presenta la pantalla de identificación de usuario. Pantalla No.2

Pantalla No.2 Identificación de Usuario

Una vez dentro, el sistema envía al menú principal de acciones a realizar, ahí se debe seleccionar “Alta” para la opción de Multimedia. Pantalla No.3

Menu principal

Seleccione la acción que desea realizar:

Multimedia	Alta	Baja	Modificación	Búsqueda
Autor	Alta	Baja	Modificación	Búsqueda
Exposición	Alta	Baja	Modificación	Búsqueda
Máquina	Alta	Baja	Modificación	Búsqueda
Actualización	Alta	Baja	Modificación	
Complementos	Alta	Baja	Modificación	Búsqueda
Consulta SQL	Ir			

Salir

Pantalla No.3 Menú Principal

Una vez seleccionada la opción de Alta de un Multimedia, el sistema muestra el formulario a llenar para realizar el registro correspondiente. Pantalla No.4

Pantalla No.4 Formulario de Alta de un Multimedia

El formulario anterior, debe ser llenado con la información correspondiente para poder llevar a cabo un registro exitoso. Una vez realizado el registro, el sistema regresa al Menú Principal. Ahora, para revisar que los datos se encuentran completos, es necesario ver el resumen de los datos capturados, para ello, hay que oprimir el botón “Salir”, el cual regresa a la página principal del sistema. Pantalla No.1

Para llevar a cabo la consulta de la información que se acaba de ingresar, de la Pantalla No.1 se debe seleccionar la opción “Entrar al Sistema”, así se accede a un menú Principal de Consultas disponibles de la información existente. Pantalla No. 5

Pantalla No.5 Menú de Consultas

Para ver los datos que se acaban de registrar, se debe seleccionar la opción de “Imprimir Formato”. De esta manera se accede a un menú de selección de Multimedia del cual se desea ver el resumen. Pantalla No.6

Pantalla No.6 Formulario de Selección del Multimedia

De esta manera, el sistema muestra una hoja con información similar a la hoja de datos técnicos con la que ya se cuenta. Pantalla No.7

Pantalla No.7 Resumen de Captura de un Multimedia

7.3 MODIFICACIONES

Las modificaciones o ajustes que pueden llegar a tener tanto la Base de Datos como la aplicación, deben considerarse, ya que los requerimientos de los usuarios finales cambian con el tiempo y no permanecen constantes. De la misma manera, con el tiempo, surgen nuevas herramientas de trabajo que permiten realizar las mismas tareas con la optimización de recursos, tanto humanos como de computo.

Se pueden realizar diversas modificaciones, como la adecuación de tablas o modificaciones a la aplicación Web empleada. Las modificaciones y correcciones son necesarias para el adecuado funcionamiento de la aplicación, ya que de esta manera se mantiene apegada lo más posible a las especificaciones y requerimientos, continuando de esta manera su funcionamiento.

La migración a otro tipo de herramientas se puede realizar, ya que el corazón de la aplicación, que es la Base de Datos, se puede trasladar y traducir a otros SGBD realizando mínimas modificaciones. De igual forma, la aplicación de usuario puede ser realizada mediante el empleo de otro lenguaje de programación.

7.4 EXPANSIONES

De la misma manera, tanto la aplicación como la Base de Datos son escalables, es decir pueden crearse más tablas dentro de la Base de Datos e implementar otras funcionalidades dentro de la aplicación para los usuarios. Lo anterior, con la finalidad de brindar una nueva característica a lo ya existente.

Así, se tienen algunas propuestas que por para modificación y/o expansión del sistema:

- Llevar a cabo el empleo de la aplicación conforme a cuentas de usuarios, es decir, restringir el acceso a ciertas secciones.
- Mostrar en pantalla diversos mensajes más detallados conforme se va procesando la información: registro exitoso, error en el registro, registro duplicado, entre otros.
- La validación realizada a la información no debe limitarse sólo a indicar campos vacíos o verificar cadenas, si no también proporcionar cierta funcionalidad en la página mediante el empleo de Ajax.
- El realizar la inserción de un nuevo registro de un Multimedia a la Base de Datos, puede realizarse por partes: primero sus características generales y posteriormente, en otro inicio de sesión del sistema completar la información faltante.
- Realizar consultas más refinadas a la Base de Datos, de la misma manera que llevar a cabo la paginación de los resultados arrojados por las consultas cuando se tenga gran cantidad de registros de salida.

Capítulo 8. CONCLUSIONES

Con base en el planteamiento de los objetivos de esta tesis, se ha realizado una aplicación que cumple con la finalidad de llevar a cabo la automatización de los registros de Multimedia realizados por el Departamento de Aplicaciones Multimedia Interactivas del museo Universum por medio de la implementación de una Base de Datos, de la misma manera, la aplicación realizada también cubre el objetivo particular de ser sencilla en su empleo.

Se buscó que la aplicación quedara lo más sencilla posible en cuanto a su empleo, visualización y funcionamiento para que de esta manera, el proceso de familiarización de aquellas personas que lo usen sea breve.

De esta manera, no sólo se agiliza un proceso, si no que también se cuenta con una herramienta que puede modificarse y mejorarse conforme se vaya requiriendo en situaciones posteriores. Es importante notar que la aplicación que aquí se presenta es una primera versión que puede ser posteriormente modificada, con la finalidad de mejorar su funcionamiento, así como para adecuarse a los requerimientos que vayan surgiendo con el paso del tiempo.

Tanto la planeación, el planteamiento, el diseño y la implementación se llevaron a cabo pensando en las necesidades de almacenamiento que se tiene para los registros existentes y futuros de los Multimedia disponibles. Se llevó a cabo la implementación de una posible solución al problema, sin embargo existen otras formas de dar una respuesta satisfactoria al mismo.

Por otra parte, se llevo a cabo la documentación del proceso de elaboración del sistema, quedando especificados los procesos de diseño e implementación de la Base de Datos.

Finalmente, se puede afirmar que se cumplieron los requerimientos planteados al inicio de la tesis, ya que se cuenta con una aplicación que proporciona una de las posibles soluciones al planteamiento de tener un orden de registros y almacenamiento confiable en los Multimedia que se encuentran disponibles en el departamento de Multimedia y Aplicaciones Interactivas del museo Universum.

Capítulo 9. BIBLIOGRAFÍA

- Luque Ruiz, Irene et al.
Bases de Datos. Desde Chen hasta Codd con Oracle. Alfaomega.
- Date, C.J.
An Introduction to Database Systems. Addison-Wesley. 1982.
- Pressman, Roger S.
Ingeniería de Software. Un enfoque práctico. McGraw-Hill. 2001.
- Hernández, Michael J.
Database Design for Mere Mortals: A Hands-On Guide to Relational Database Design. Addison Wesley. 2003.

MESOGRAFÍA

- Página de Apache Server:
<http://www.apache.org/>
- Página de PHP:
<http://www.php.net/>
- Página de PostgreSQL:
<http://www.postgresql.org/>
- Página de programación en PHP con ejemplos:
<http://rinconastur.net/php/>
- Página de Visual Paradigm:
<http://www.visual-paradigm.com/>
- PDF diseño de Bases de Datos:
http://www.fdi.ucm.es/profesor/milanjm/bdsi0304/Tema05_Diseño-pasos.pdf