

**UNIVERSIDAD NACIONAL AUTÓNOMA DE MÉXICO**

**FACULTAD DE CIENCIAS POLÍTICAS Y SOCIALES**

**UNIDAD TERRITORIAL JAMAICA:**  
**CAMBIOS FÍSICOS Y SOCIALES A CONSECUENCIA DEL**  
**SISMO DE 1985**

**TESINA QUE PRESENTA LA ALUMNA**

**MORALES SEGURA ASTRID IRASEMA**

**PARA OBTENER EL GRADO DE LICENCIADA EN SOCIOLOGÍA**

**ASESOR: DR. ENRIQUE PÉREZ CAMPUZANO**

**Ciudad Universitaria Diciembre 2006.**



Universidad Nacional  
Autónoma de México



**UNAM – Dirección General de Bibliotecas**  
**Tesis Digitales**  
**Restricciones de uso**

**DERECHOS RESERVADOS ©**  
**PROHIBIDA SU REPRODUCCIÓN TOTAL O PARCIAL**

Todo el material contenido en esta tesis esta protegido por la Ley Federal del Derecho de Autor (LFDA) de los Estados Unidos Mexicanos (México).

El uso de imágenes, fragmentos de videos, y demás material que sea objeto de protección de los derechos de autor, será exclusivamente para fines educativos e informativos y deberá citar la fuente donde la obtuvo mencionando el autor o autores. Cualquier uso distinto como el lucro, reproducción, edición o modificación, será perseguido y sancionado por el respectivo titular de los Derechos de Autor.

## AGRADECIMIENTOS

*A Jaime Anzures por ser mi apoyo y estar conmigo en los buenos y malos momentos todo este tiempo. Mil gracias. TQM*

*A mis Padres y familia por el apoyo que me han dado durante la carrera y a lo largo de toda mi vida.*

*A Ramón Fdz. Por brindarme su apoyo, su confianza, por creer en mí y regalarme su amistad.*

*A Enrique Pérez Campuzano por el apoyo que me brindó en la asesoría y elaboración de la presente Tesis.*

*Al Dr. Héctor Castillo Berthier quien impulsó y dirigió toda la Investigación que dio origen a esta Tesis.*

*A mis amigas y amigos, por su compañía, por estar ahí siempre.*

# ÍNDICE

<b>INTRODUCCIÓN</b>	<b>1</b>
<b>CAPÍTULO I. LOS SISMOS DE 1985</b>	<b>13</b>
I.1 Acciones del Gobierno posteriores al terremoto	13
I.2 Cambios Físicos y Sociales en la Unidad Territorial Jamaica.	18
<b>CAPÍTULO II. HABITANTES</b>	<b>25</b>
II.1. Reconocimiento Y Características De Los Habitantes de La Unidad Territorial Jamaica.	26
<b>CAPÍTULO III. ORGANIZACIÓN SOCIAL Y POLÍTICA</b>	<b>48</b>
III.1. Formas De Organización Social En La Comunidad De La Unidad Territorial Jamaica.	53
III.1.1. Comité Vecinal	54
III.1.2. Mercados De Jamaica	57
III.1.3. Vecinos	59
III.2. Participación Social	60
<b>CONCLUSIONES</b>	<b>64</b>
<b>ANEXO</b>	<b>67</b>
<b>BIBLIOGRAFÍA</b>	<b>75</b>

## INTRODUCCIÓN

La actual investigación se llevó a cabo en una zona de tradición e historia de la Ciudad de México, la Unidad Territorial Jamaica (UTJ). Dicho trabajo se inició en el Taller de Investigación Sociológica<sup>1</sup>, con duración de 4 semestres. Donde el interés *a priori* fue recabar la mayor información oral con la que fuese posible determinar qué problemáticas eran más frecuentes y cuál era la percepción de las personas que habitan y trabajan en la zona sobre dichas problemáticas. El resultado general fue una descripción de la colonia; su infraestructura, sus habitantes, sus actividades, sus tradiciones y costumbres, así como sus organizaciones y grupos sociales: comerciantes establecidos y ambulantes, grupos vecinales, hasta un colectivo cultural dirigido a la población joven.

De la descripción de la zona y la información que se obtuvo, en este trabajo se rescata el vínculo que existe entre la organización de vecinos y los cambios físicos a causa de los terremotos de 1985. Para ello se indagó en cómo se han ido reorganizando los pobladores, antecedentes de los movimientos y organizaciones civiles y sociales; las de la zona en particular, y en la Ciudad de México en general. Así como el significado histórico que han adquirido estos hechos a partir de los terremotos de 1985.

Han pasado más de veinte años de los terremotos y aún se habla de cómo se enfrentó esa situación por parte de los ciudadanos. Es por ello que la organización social se convirtió en el interés principal del presente trabajo. ¿Es a raíz del sismo cuando se dio una verdadera y real organización social en la zona de Jamaica? ¿Sólo fue un momento en la historia de la colonia en la cual sus habitantes mostraron unidad? ¿Quiénes fueron los actores principales en ese momento? ¿Cómo es hoy la organización de la Unidad Territorial Jamaica? y ¿Quiénes son actualmente los que participan en ella?

---

<sup>1</sup> Universidad Nacional Autónoma de México, Facultad de Ciencias Políticas y Sociales. Taller de Investigación Sociológica “Juventud, Cultura e Identidades Juveniles” 2001 – 2002, Profesor: Dr. Héctor Castillo Berthier.

En el año de 1985 se presentó uno de los siniestros más devastadores de la Ciudad de México. A causa de éste se presentaron derrumbes y estragos que propiciaron la acción de expropiaciones y reubicaciones, tanto de habitantes como de comerciantes en la Unidad Territorial Jamaica. Por lo tanto, dada la magnitud de este fenómeno, resulta de suma importancia su mención para la presente investigación.

Para empezar esto veamos primero la infraestructura de la zona, la cual ha sufrido grandes cambios a lo largo de la historia. En un primer momento fue un canal por el que se comunicaban y comerciaban. En un segundo momento, después de ser desecado el canal, se crearon nuevas vías de comunicación y viviendas; mismas que se han ido modificando por las necesidades que exige la misma urbanización.

La Unidad Territorial Jamaica es una zona tradicional dedicada al comercio desde tiempos prehispánicos y que hasta la fecha sigue siendo ésta su principal actividad. La Viga era un Canal que servía como medio de comunicación, tanto para las personas en su vida diaria como para el comercio, ya que por él se navegaba y transportaba mercancía con la que se realizaban transacciones económicas.

Al paso de los años las actividades del canal de la Viga se fueron modificando y acomodando. El uso de suelo ya no sólo fue comercial, sino también habitacional; poco a poco se fueron conjuntando, combinando y cambiando las formas y los medios de subsistencia en la Unidad Territorial Jamaica.

**Figura 1.**  
CAMBIOS FÍSICOS Y  
SOCIALES EN LA UTJ A  
PARTIR DE 1985

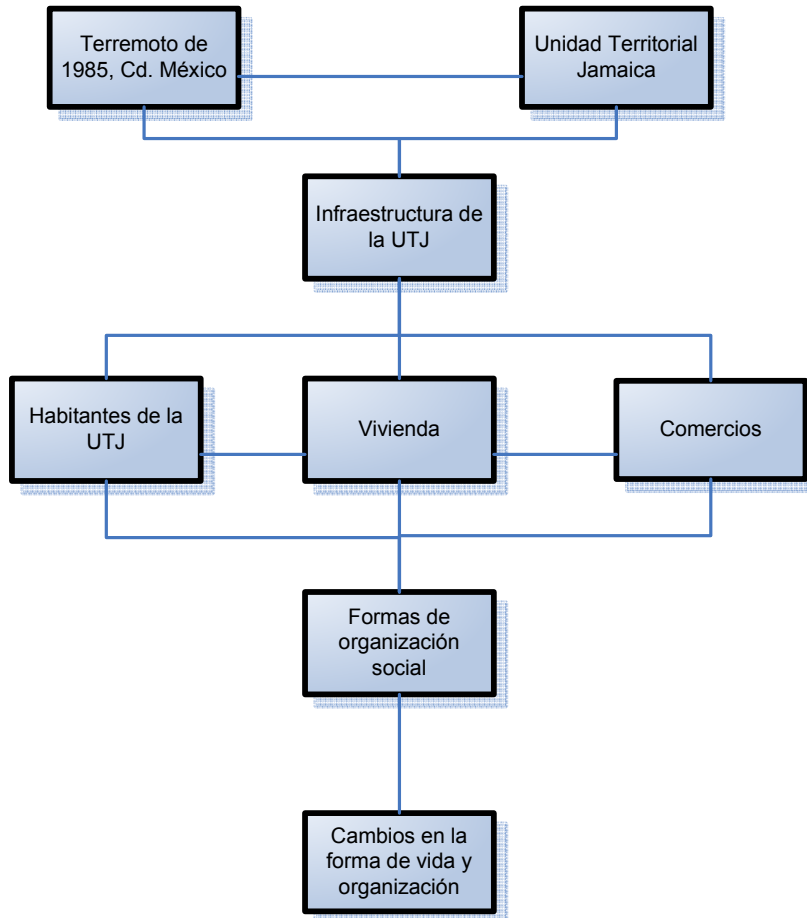

Ahora bien, para comprender mejor la información recabada en el presente trabajo, se tiene que hacer referencia al concepto de *organización social*. Esto ayudará a entender más y mejor el por qué y el cómo de la conformación de la organización social en la zona de estudio.

En la Unidad Territorial Jamaica se tienen referentes de organización social, sobre todo posterior a los sismos de 1985; momento en el cual los habitantes reorganizaron su vida cotidiana. Con base en sus necesidades, prioridades y

elementos disponibles, la organización social se hizo presente en el DF, y más específicamente en la colonia Jamaica.

En algunos casos, como el de la colonia Jamaica se habla de la *organización social* de sus habitantes, pero ¿qué se entiende por organización social?

“La organización social es uno de los conceptos sociológicos que presenta mayores diferencias en cuanto a la determinación de su contenido, ya que puede referirse a los procesos sociales en su conjunto, al resultado de esos procesos y a algunos agentes sociales colectivos de los mismos.

...la organización social se refiere a la coordinación efectiva y real de las acciones individuales y colectivas dentro de una sociedad determinada, tanto si esa coordinación es la manifestación de las relaciones sociales espontáneas, como si significa la intervención intencional y planificada por parte de individuos y grupos sobre una sociedad. En este sentido, el concepto de organización social reflejaría el dinamismo existente así como el grado y la forma en que este dinamismo responde a pautas o modelos comunes de comportamiento.”(Hernández y Uña, 2004: 1028 – 1029).

Otro concepto que hay que tomar en cuenta es el de *participación social*, ya que al existir organización social se da la *participación social*. Se tienen dentro de ésta actores sociales, los cuales participan en las diversas actividades de apoyo, mejora, propuestas, etc., en beneficio de su comunidad y/o de otras comunidades.

La participación social en la Unidad Territorial Jamaica es visible a partir de las actividades que se llevaron a cabo por las organizaciones presentes en la zona; especialmente aquellas que se dieron en septiembre de 1985. Como consecuencia de los sismos de 1985, la organización social que se dio en Jamaica vio una amplia participación de sus habitantes, por lo que la *participación social* es un término que también se maneja en el presente trabajo.



Participación Social se entiende como:

“Cualquier tipo de proceso a través del cual los miembros de una comunidad llevan a cabo acciones colectivas – bien mediante la toma de decisiones o de control, bien en las deliberaciones o la gestión – incidiendo de alguna manera en la transformación de la realidad social. Con la participación social se trata de diluir el conflicto, intentando el mayor consenso posible entre la Administración y los administrados...”

Los orígenes de la participación social los encontramos en el nacimiento del Estado moderno, que es cuando se empieza a considerar al individuo como capaz y responsable para actuar en los asuntos públicos, y como necesaria para consolidar la democracia representativa. En su desarrollo histórico podemos observar dos tipos de participación: la coyuntural y la organizada. La primera surge ante un problema concreto y desaparece una vez solucionado (a veces antes); la segunda va más allá del presente, e intenta alcanzar objetivos más profundos y de transformación de la realidad.”(Hernández y Uña, 2004: 1056).

El concepto de *movimiento social* no puede quedar fuera. Al hablar de organización y participación social, se implica también el término de movimiento social. Esto debido a que estos tres conceptos van ligados, uno conlleva al otro. Al generarse participación social, ésta puede avanzar y crecer a una organización social; que a su vez puede formar parte de un movimiento social más allá de su entorno local inmediato y de las demandas específicas de una población.

Por lo tanto lo que se entiende por movimiento social es:

“Conductas colectivas y activas, orientadas por un proyecto, que no deben considerarse como respuestas a una situación sino como el cuestionamiento de ésta... A un determinado nivel los movimientos sociales reflejan la existencia de problemas objetivos como la degradación del medio, la explotación de la mujer, la impersonalidad de la sociedad industrial o el peligro de guerra.

A lo largo de toda la historia han surgido numerosos movimientos sociales pero es en el siglo XX cuando cobraron

mayor intensidad. Los movimientos contemporáneos se distancian del modelo tradicional de la organización política y asumen una creciente autonomía de los sistemas políticos.”(Hernández y Uña, 2004: 952).

Ahora bien, un concepto como el de *sociedad civil* también está ligado a los conceptos anteriores, sólo que al hablar de sociedad civil se habla de la participación de la sociedad en general. Sociedad Civil es la participación de las diversas organizaciones sociales que existan en la sociedad. La organización y participación social que se dio en la colonia Jamaica forma parte de esta sociedad civil.

La sociedad civil se entiende a partir de:

“La crisis de la modernidad ha producido un cambio organizativo en la sociedad: el Estado y el Mercado como pilares fundamentales se ven ahora completados con la intervención de las asociaciones, con el llamado retorno de la sociedad civil, con la primacía de las asociaciones e instituciones públicas no estatales. Tras la crisis de la modernidad en la nueva sociedad son las emergencias de la sociedad civil las que se presentan como protagonistas del cambio social.”(Hernández y Uña, 2004: 1330 – 1331).

Ahora bien, la organización social que hoy conocemos no ha surgido de la nada, le han precedido otros movimientos que fueron dando la pauta para que a lo largo de estos años la sociedad mantenga vínculos entre sí con la finalidad de cubrir necesidades o manifestar inconformidades. “A partir de la consolidación del régimen [priísta] en los años cuarenta, prácticamente toda la participación social tomó los cauces institucionales; las iniciativas de organización y movilización social autónoma fueron escasas y se puede decir que se llevó a cabo una suerte de fusión entre el estado y la sociedad. Con la excepción de las movilizaciones desarrolladas a finales de la década de los cincuenta, durante los periodos de Ruiz Cortines y López Mateos, en los que el sindicalismo y la clase media conservadora buscaron por distintas vías la apertura del espacio público y de los canales de

participación. No se desarrollaron en este periodo iniciativas independientes significativas de participación social.”(Álvarez, 2004: 64).

Tenemos que “en los inicios de lo que se conoce como organización y participación social el sistema corporativo constituyó en nuestro país la fórmula institucional instrumentada para dar cauce a la gestión y a la participación social, lo que por principio suponía un reconocimiento implícito a la presencia y al dinamismo de numerosos actores activos en la vida política nacional y a la necesidad de establecer canales para la interlocución y la participación. Sin embargo, este sistema se erigió también en el medio a través del cual se institucionalizó una forma de control eficaz sobre la acción política de los sectores populares.”(Álvarez, 2004: 58).

Posterior a estas organizaciones que se vieron controladas y manejadas desde el gobierno y para beneficio del gobierno, el año de 1968 es fundamental en los cambios políticos y sociales de la ciudad. Posterior a lo que fue el año de 1968 la organización social fue más visible, sin embargo, aún se veía cooptada por el régimen: “los cambios más significativos en el sistema político tuvieron lugar hasta la segunda mitad de los años setenta cuando fue impulsada desde el gobierno la Reforma Política Federal (1977).”(Álvarez, 2004: 67).

Con las reformas que se proporcionaron en esos años se dio un gran paso en la apertura de espacios para la sociedad, por lo que los movimientos y organizaciones fueron en aumento, guerrillas, movimientos obreros, campesinos, estudiantiles, indígenas y urbanos, que hasta la fecha se manifiestan en pro de mejoras para sus comunidades.

Organización social, participación social, movimientos sociales y sociedad civil van de la mano. Al darse la participación social en una comunidad se da la organización social de la misma. Esta organización puede llegar a formar parte de un movimiento social mayor y más allá de su entorno, lo que sí, es que forma

parte de la sociedad civil. Ésta es la representación y denominación que se le da a la participación de todas aquellas organizaciones sociales, que tal vez también sean parte de un movimiento social.

No hay que perder de vista la relación que existe entre ellas y la aparición o reaparición de estos fenómenos sociales en nuestra vida cotidiana, y en la vida de la Unidad Territorial Jamaica.

**Figura 2. La organización en la Unidad Territorial jamaica**

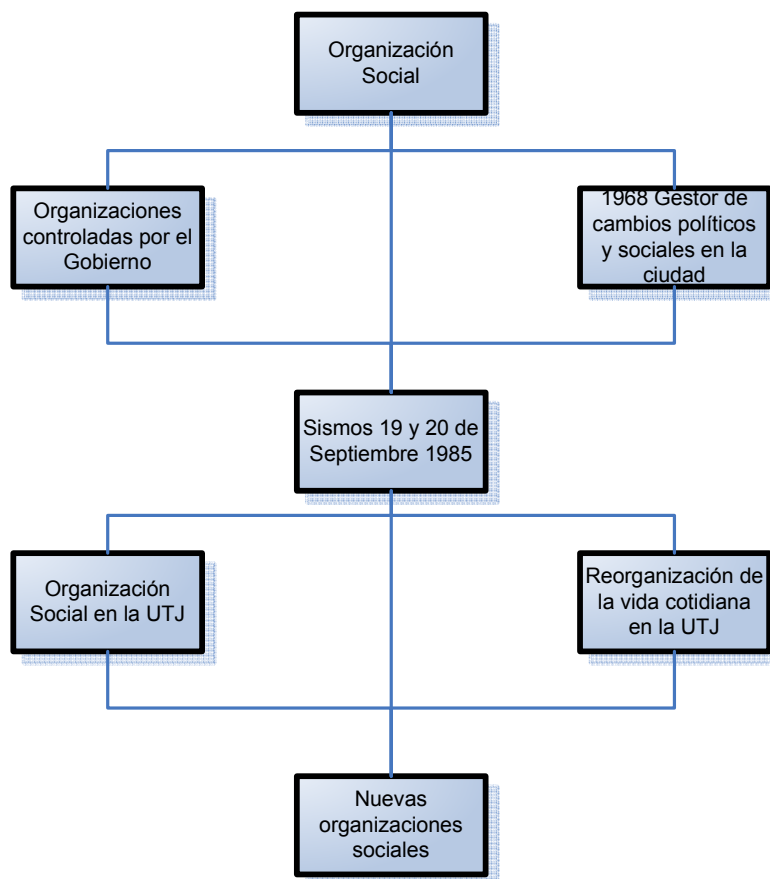

Entrando de lleno en el tema que de la organización y participación social en la Ciudad de México, y más específicamente en la Unidad Territorial Jamaica; habrá que recordar que en el año 2005 se cumplieron 20 años de los terremotos que sacudieron a la ciudad de México el 19 y 20 de septiembre de 1985. Los derrumbes y daños físicos a las viviendas y comercios ese año produjeron

expropiaciones de viviendas y reubicación de colonos y comerciantes en las zonas más afectadas de la ciudad, que fueron las delegaciones Cuauhtémoc, Venustiano Carranza, Benito Juárez y Miguel Hidalgo.

La zona que nos ocupa, vio grandes cambios en su infraestructura física debido a los daños que sufrió ese año a consecuencia de los sismos. Aunado a esto resalta el nacimiento de una organización social que buscaba la resolución de sus problemas habitacionales y de servicios.

Lo anterior se explica y detalla a lo largo de los capítulos que conforman el presente trabajo; el cual es *un estudio más que analítico, descriptivo de la situación de la Unidad Territorial Jamaica y los cambios en la participación social a partir de los sismos de 1985.*

En el presente trabajo, los objetivos principales son observar y distinguir lo más representativo de la zona para de ahí diferenciar y resaltar los cambios en la infraestructura de la Unidad Territorial Jamaica antes y después de los terremotos y ubicar la (as) organización (es) presentes en la misma, a partir del sismo del '85.

De lo anterior se desprende las siguientes hipótesis:

- a) Con los sismos de 1985 se dieron cambios en todos los ámbitos del país; económico, político, social, cultural y de infraestructura. La colonia Jamaica es una de las muchas colonias que sufrieron, y sufren, los cambios directamente. Expropiaciones y modificaciones, que hasta la fecha sus habitantes no terminan de adaptarse a dichos cambios. Así mismo la zona comercial de Jamaica también ha sido parte de estos cambios, actor y observador de la transformación de su lugar de trabajo, de su lugar de vivienda, de su vida diaria.
- b) Los cambios físicos producidos por los sismos de 1985 gestaron un cambio social en la organización social de la Unidad Territorial Jamaica. A partir de

ese momento, la población de la Unidad Territorial Jamaica vio más participación y su capacidad de movilización se incrementó.

- c) Los habitantes y comerciantes de la Unidad Territorial Jamaica han sido el centro de la organización social de la zona, pues éstos son los que han movilizadado en mayor medida sus recursos políticos.

En cuanto al trabajo de investigación se refiere, el estudio constó de tres fases. En la primera hubo un acercamiento a la zona de estudio a través de la observación. Por medio de esta herramienta se identificaron ciertos grupos en la colonia y se procedió a acercarse a ellos para empezar a conocer la historia de la colonia y los problemas de la misma. Posteriormente se elaboró y aplicó un cuestionario a los habitantes de la colonia, buscando a aquellos que vivieron ahí los sismos y que han visto el cambio que éstos trajo a su colonia y en su vida cotidiana. En él se plantearon preguntas como: los años de vivir en la colonia, comparación de la colonia antes y después de 1985, existencia de organizaciones civiles y sociales en la colonia, etc.

Para ello en la primera fase, se realizó un mapeo de la zona, tomando como base un mapa obtenido de INEGI, el cual demarcaba la zona conocida como “AGEB” Unidad Territorial Jamaica. Se contó el número de casas de la Unidad Territorial Jamaica, y se aplicó una fórmula estadística para obtener la muestra representativa a la que se aplicaría el cuestionario. Siendo 238 casas las que fueron visitadas para que un miembro de esa familia, mayor de 15 años, respondiera el interrogatorio. Este levantamiento de información del cuestionario se llevó a cabo en los meses de Junio – Julio de 2002.

En un segundo momento, se contactó con aquellos vecinos que llevaban más tiempo viviendo en la zona como informantes clave en la búsqueda de información. Los dirigentes vecinales también fueron contactados para saber cómo ha sido su organización y sus acciones en la colonia en todos estos años. En esta fase se utilizó una entrevista semiestructurada que recababa la siguiente

información: año en el que se conforma la organización, quién preside la organización, número de miembros y actividades de la misma en los últimos años.

Finalmente se buscaron datos oficiales acerca de los sismos, antecedentes de organización social en la colonia, y los antecedentes de la organización y participación social en la Ciudad de México. Con esta información recabada y revisada se procedió a realizar la redacción que se presenta.

En el estudio que a continuación se exhibe se hace una revisión de la organización social. Se describen actividades y principales actores de la Unidad Territorial Jamaica. Se recogen opiniones y percepciones de los vecinos acerca de la vida cotidiana de su colonia; sin embargo, no se va más allá de una descripción de qué y cómo ha sido la organización social y los cambios en la infraestructura que tuvieron lugar después del sismo de 1985.

En el capítulo 1 de este trabajo se revisa el hecho de los sismos, acciones y cambios por parte de las autoridades y la sociedad frente al suceso. En el capítulo 2 se reconoce a los habitantes de la Unidad Territorial Jamaica, cuáles son las características de los mismos de acuerdo al cuestionario levantado en la zona. El capítulo 3 se concentra en la organización social y política, en las formas de organización de los colonos y en las organizaciones que fueron identificadas al interior de la Unidad Territorial Jamaica.

Figura 3. Metodología de Investigación en la Unidad Territorial Jamaica

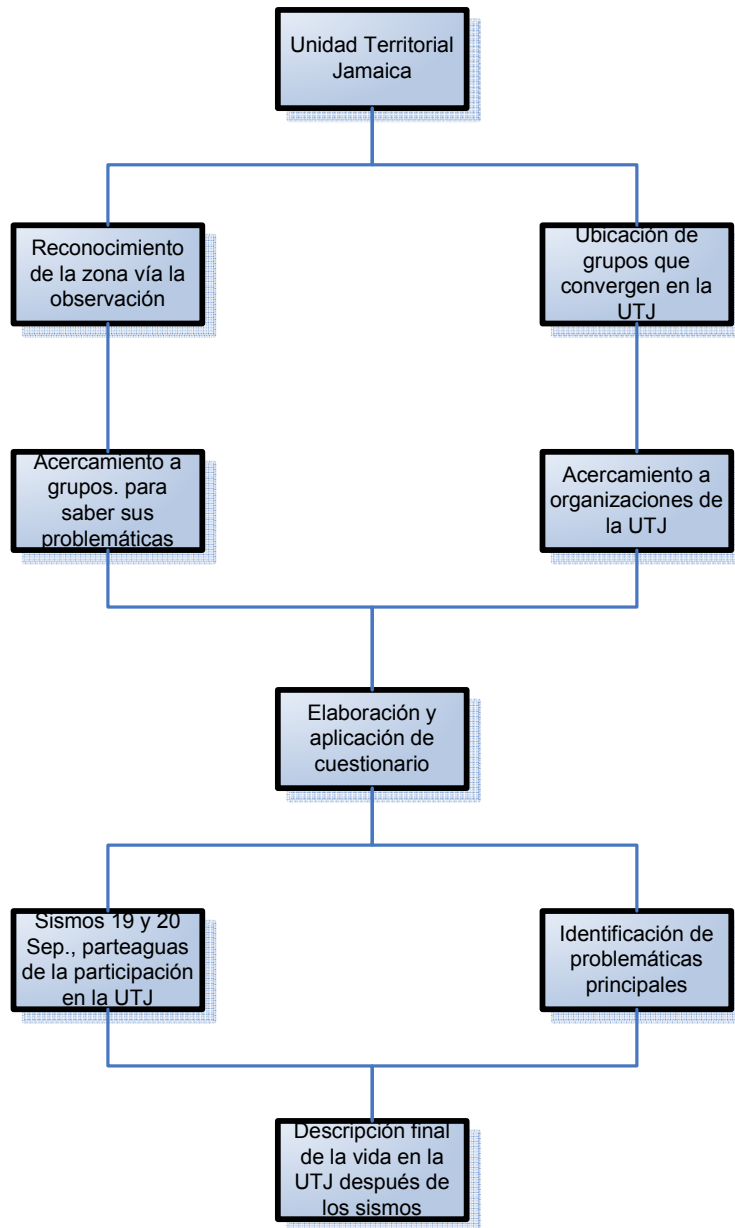



## **CAPÍTULO I. LOS SISMOS DE 1985**

El año de 1985 es relevante en la historia del México actual. Los cambios políticos, sociales, culturales y físicos que se venían gestando desde la década de los sesenta encontraron un nuevo momento para resurgir. Un fenómeno natural como fue un par de sismos (19 y 20 de septiembre de 1985) marcó un parteaguas en la manera y medios de organización de la vida cotidiana en la ciudad.

En este marco la colonia Jamaica entró en escena cuando fue necesaria la expropiación del terreno ubicado en Morelos #35 dentro del Programa Emergente de Vivienda Fase II en 1987. Dicho programa respondió a la ampliación del programa de la Fase I que había resultado insuficiente. La falta de acción por parte de la burocracia gubernamental y la limitación del corporativismo hicieron que el problema social se agudizara. La movilización social creó nuevas relaciones sociales basadas en la cooperación, organización y solidaridad de los afectados.

### **I.1. Acciones del Gobierno Posteriores a los Terremotos**

La Ciudad de México tras el temblor del 19 de septiembre de 1985, con de 8.1° en la escala de Richter, dejó a su paso una estela desoladora: muertos, heridos, desaparecidos, damnificados, edificios públicos y privados, y casas habitacionales destruidas, inmuebles en peligro de caer, interrupción en el servicio de agua y gas, levantamiento de pavimento en las calles y la paralización total del servicio de transporte colectivo.

Algunos de los inmuebles más afectados por el siniestro fueron: el edificio Nuevo León en Tlatelolco, los Hoteles Regis, Versalles, Continental, Principado, Romano y Montreal, los Hospitales Juárez, 1° de Octubre, Centro Médico, Hospital General, Clínicas del I.S.S.S.T.E., I.M.S.S. y S.S.A. y las instalaciones de Televisa que a causa de esto suspendieron sus transmisiones durante más de cuatro horas. También edificios de las Secretarías de Trabajo, de Programación y Presupuesto, Agricultura, Comercio, Hacienda, el D.D.F., FONATUR,

CONASUPO, CONALEP, Telmex, la Procuraduría de Justicia del DF, Comunicaciones y Transportes, Marina, y algunas estaciones del Metro. Cientos de escuelas, comercios y centros de espectáculos y cultura, al igual que un sin número de edificios departamentales, casas habitación y vecindades que no se salvaron de la destrucción.

Entre las delegaciones más afectadas se encuentran Cuauhtémoc, Venustiano Carranza, Gustavo A. Madero y Benito Juárez. En particular La delegación Venustiano Carranza, la cual sufrió 83 derrumbes totales y 128 parciales así como daños en cerca de 1300 construcciones (Diario Oficial de la Federación, 1985). En algunos casos dueños de inmuebles solicitaron una revisión para estar seguros de que su casa estaba en condiciones de ser habitada, de los 890 peritajes que se llevaron acabo buena parte de ellas no eran habitables mientras no se hicieran reparaciones, de acuerdo con la oficina de información de la delegación (Diario Oficial de la Federación, 1985).

El viernes 11 de octubre de 1985 se publicó en el Diario Oficial de la Federación el Acuerdo por el que se crea la Comisión de Reconstrucción del D.F., así como el decreto por el que se expropiaban por causa de utilidad pública los inmuebles de propiedad particular que en el mismo se señalan.

Considerando que ante la magnitud de los daños personales y materiales derivados de los sismos del 19 y 20 de septiembre de 1985 el gobierno consideró necesario adoptar medidas para atender los reclamos de auxilio e iniciar las tareas de reconstrucción y renovación para edificar un país mejor. Con el fin de lograr lo anterior el 4 de octubre se publicó en el Diario Oficial de la Federación la creación de la Comisión Nacional de Reconstrucción como órgano de consulta y participación para las acciones que los sectores publico, privado y social realizarían en el ámbito nacional para enfrentar y resolver los problemas causados. Esta comisión para su ágil desempeño se auxiliaría de 6 comités entre

los que se encuentran el Comité de Reconstrucción del Área Metropolitana de la Ciudad de México.

En el decreto por el que se expropiaron por causa de utilidad pública los inmuebles de propiedad particular, se consideró que uno de los efectos de los sismos fue la ocupación de viviendas en el D.F. por familias de escasos recursos en las delegaciones más afectadas y que tenían sus empleos o modestas fuentes de vida en estas áreas. Los residentes que se vieron más afectados por los terremotos se encontraban sumamente arraigados e identificados en sus diferentes barrios y colonias, hasta el punto de hacer inconveniente una reubicación en otras zonas.

Por tal motivo, las viviendas dañadas deberían ser sustituidas por edificaciones que garantizaran la seguridad de sus habitantes; y solucionaran al mismo tiempo los problemas sociales en las condiciones de vida de las personas que resultaron afectadas por el siniestro.

Por otra parte fue indeclinable reparar los daños y acelerar la regeneración urbana del D.F. Con objeto de reducir las grandes deficiencias que de por sí ya presentaba la Ciudad de México en cuanto a infraestructura básica, de servicios y vivienda adecuada, el mandato establece: **Por este decreto se expropiaron en la Delegación Venustiano Carranza y específicamente en la Colonia Jamaica el número 17 y 112 de Rancho de la Cruz y el 20 y 24-A de Privada Rancho de la Cruz, 73 y 103 de Guillermo Prieto y 81-F de la 1ª Cda. De Guillermo Prieto.** El pago de los mismos se pensó en un plazo que no excediera los 10 años para las personas que *demonstraron* tener derecho a esa vivienda.

Para Carlos Monsivais:

“Del 19 al 22 de septiembre lo más vivo en la ciudad de México fue la presencia de un nuevo protagonista la sociedad civil. Fueron las multitudes que en la primer jornada de solidaridad se vieron forzadas a organizarse por su cuenta; la

autogestión que suplió a una burocracia pasmada y solo preparada durante décadas en la conducción de un pueblo obediente. Ahora una sociedad inexistente se conforma de golpe: son las brigadas de voluntarios, los niños que acarrear piedras, los estudiantes de medicina, el grupo de tecnología alterna de la UAM que prepara letrinas, los chavos-banda que por miles descienden de los ghettos a colaborar, las decenas de adolescentes, las organizaciones de colonias populares ya existentes y las que se fueron creando en la práctica.

Las enfermeras espontáneas, los grupos religiosos, los médicos que ofrecen servicios de un lado a otro, los ingenieros que integran brigadas de peritaje, los héroes anónimos de los escombros..., entre otros muchos personajes urbanos que participaron en las tareas.

El 19 de septiembre y en respuesta ante las víctimas, la Ciudad de México conoció una toma de poderes de los más nobles de su historia que trascendió con mucho los límites de la mera solidaridad, la conversión de un pueblo en gobierno y del desorden oficial en orden civil. Democracia puede ser también la importancia súbita de cada persona.”(Monsivais, 2003: 9 – 25).

En 1985 se crearon un sin fin de Comités y Comisiones presididas por los más altos funcionarios, con el fin de dar solución rápida al problema de vivienda en la Ciudad, sin embargo, todo lo pensado quedó únicamente en papel y, difícil o tardíamente, se materializó. A esta problemática burocrática en el seno del corporativismo se sumó la crisis por el cambio de modelo económico; fue entonces cuando la movilización social fue visible nuevamente.

Figura 4. **Sismos, acciones y reacciones de los habitantes de la Unidad Territorial Jamaica**

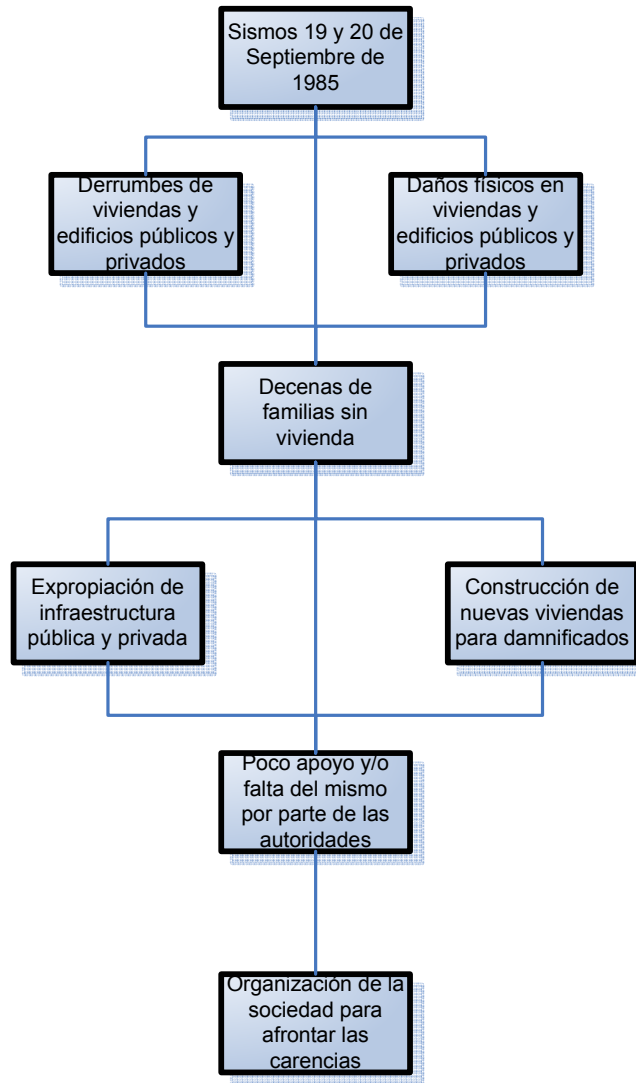

## **I.2. Cambios Físicos y Sociales en la Unidad Territorial Jamaica.**

Durante la asignación de las viviendas salieron a la luz los problemas de hacinamiento y abandono. Eran muchísimas las personas que solicitaban viviendas y muchos los inmuebles que se encontraban en pésimas condiciones. Esto como consecuencia de la falta de inversión por parte de sus propietarios; como resultado de lo que fue la ley de Congelamiento de la renta en el gobierno de Ávila Camacho.

Además de la situación de crisis de los años ochenta la estructura jurídica en que se dio la reubicación se encontró desfasada de lo que ocurría realmente; por lo tanto alejada de las necesidades prácticas de quienes serían sus habitantes. Así la situación de las viviendas asignadas se vio marcada por una tradición jurídica de intransferibilidad; de tal manera que actualmente las viviendas se encuentran bajo el carácter de tenencia pero no de propiedad. Esto dio como resultado que los usos y prácticas de sus habitantes se vean limitados por la legislación que les impiden vender sus casas.

Para acercarnos más a lo que fue y cómo se vivió el reacomodo que se dio en la colonia se aplicó una encuesta casa por casa; para saber quiénes habían vivido ahí antes del sismo y cómo han visto y perciben los cambios que se han generado en la zona. De los habitantes reubicados en esa zona se buscó su percepción ante el cambio al cual se enfrentaron. En total se aplicaron 238 cuestionarios, a igual número de personas (238). Habitantes de la zona que residían ahí durante los terremotos y aquéllos que llegaron después del mismo.

En lo que respecta a los sismos de 1985, de acuerdo a los datos arrojados por la encuesta, la mayoría de la gente que en la actualidad vive en la colonia no es población que habitaba ahí cuando ocurrieron éstos; pero tampoco es la que llegó a vivir con la reubicación que se dio por los mismos. Es probable que se trate de los hijos de quienes en ese momento tuvieron que ser reubicados dado que sus viviendas estaban inhabitables. Así los datos muestran en su totalidad lo siguiente:

el 10.92% de los encuestados afirmaron estar viviendo ahí desde hace más de 22 años, el 34.45% tienen de 10 a 19 años de vivir en la zona, el 28.56% tienen de 0 a 9 años habitando en esa zona. Sólo una parte de la población que hoy habita en la Unidad Territorial Jamaica puede percibir los cambios que se dieron, si es que los hubo. El resto de los habitantes encuestados no se percató o es muy poca la percepción que tienen acerca de estos cambios, a diferencia de aquellos que llevan más de 22 años viviendo ahí.

Un 18.07% de los datos es no especificado dado que en el levantamiento del cuestionario se encontró falta de información, por lo que éstos no reflejaban un aporte real (Gráfica 1). Debido a lo anterior se colocó la categoría de No Especificados (NE) en algunas de las gráficas; en otras aparece la categoría de No Definido u Otros.

Con esto se muestra el 100% de los cuestionarios levantados, incluyendo aquellos que no aportaron la información necesaria y/o requerida de la muestra representativa de 238 cuestionarios. Aplicados en 238 hogares, a 238 individuos.

**Gráfica 1**

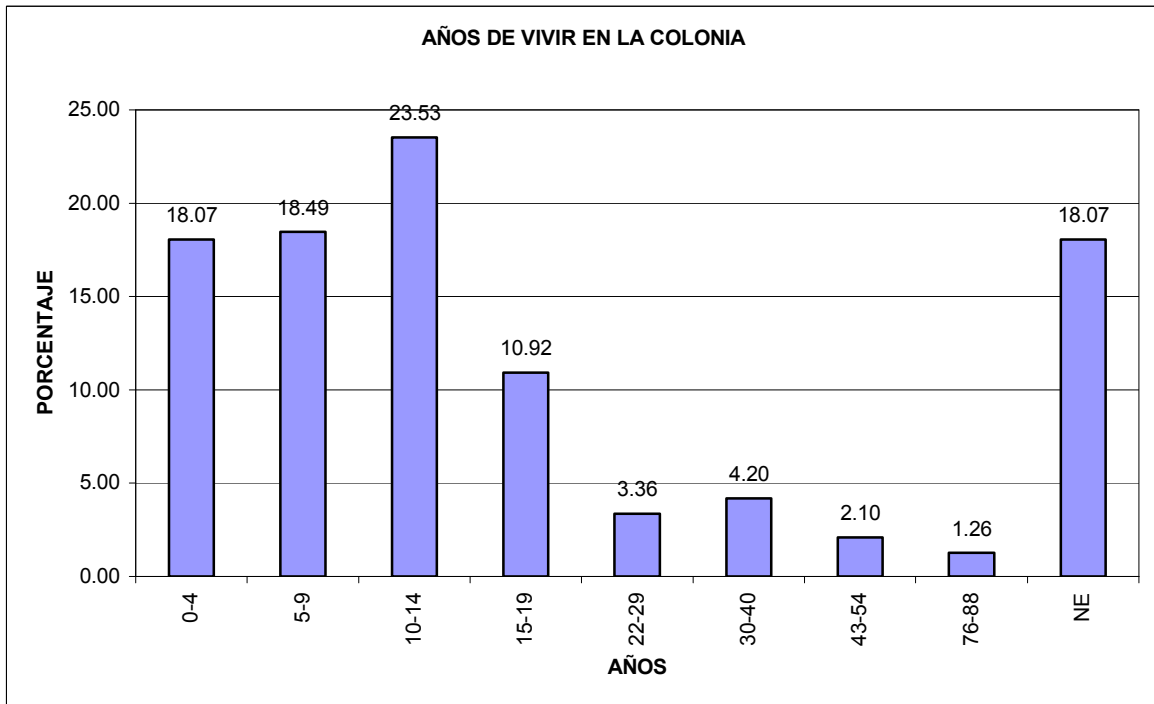

FUENTE: ENCUESTA DIAGNÓSTICO COMUNITARIO EN JAMAICA, DF UNAM, FCPYS  
TALLER DE INVESTIGACIÓN SOCIOLÓGICA: IDENTIDAD Y CULTURAS JUVENILES  
JUNIO- JULIO 2002.

De acuerdo a la encuesta aplicada, pese a que la mayoría de la gente no vivía en la zona antes de que ocurriera el siniestro, la visión que tienen de su colonia antes de los sismos, y en general de todo el Distrito Federal, dista mucho de lo que es ahora. En general, la percepción de la población encuestada es que sí hubo cambios, no sólo a nivel de la infraestructura sino de la sociedad misma. Los resultados muestran que el 31.93% de los encuestados considera que la infraestructura sí cambió; consideran que hubo una mejora en la zona. Un 14.71% aprecia que había más seguridad y un 3.36% disiente de ello afirmando que después de los sismos, y con la llegada de nuevos vecinos, creció la delincuencia. Por otro lado, un 10.92% opina que no hubo cambio alguno. (Gráficas 2 y 3)



En las gráficas siguientes de igual manera se tienen datos no especificados. En la gráfica 2 existe un 10.50% no especificado. En la gráfica 3, un 22.27% sin especificar.

**Gráfica 2**

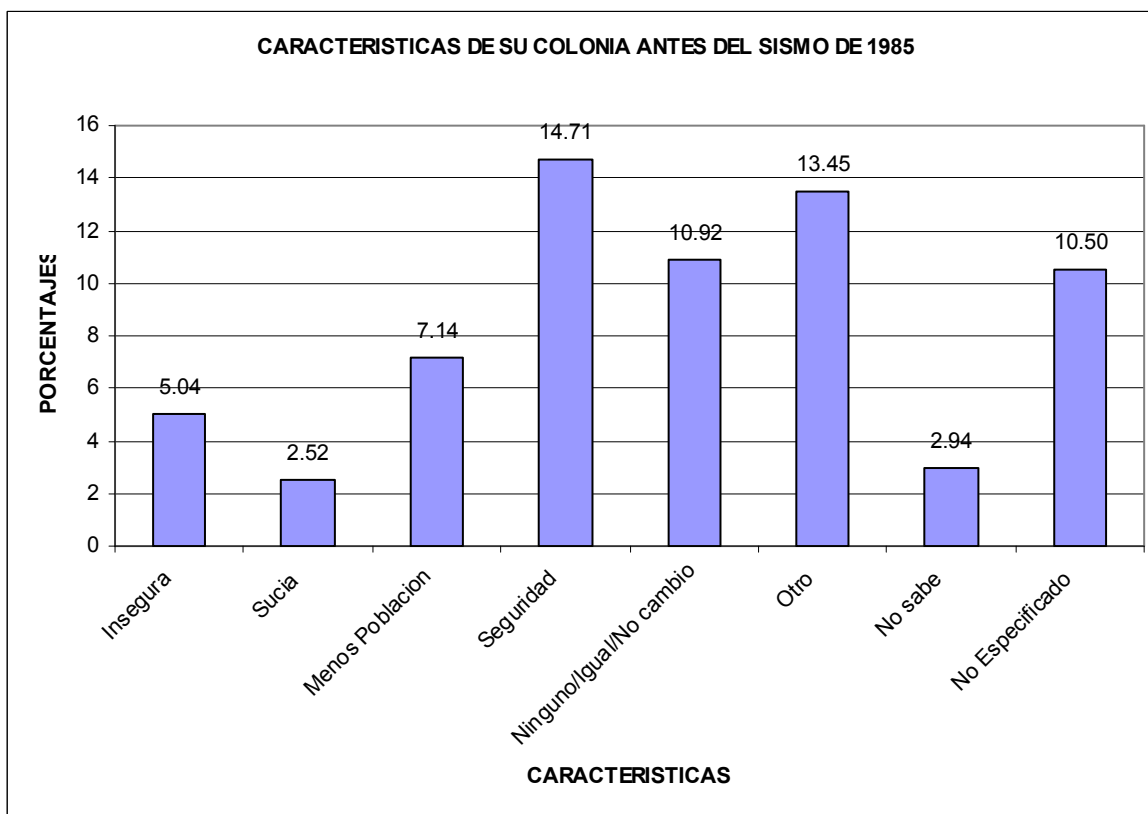

FUENTE: ENCUESTA DIAGNÓSTICO COMUNITARIO EN JAMAICA, DF UNAM, FCPYS  
TALLER DE INVESTIGACIÓN SOCIOLÓGICA: IDENTIDAD Y CULTURAS JUVENILES  
JUNIO- JULIO 2002.

Gráfica 3

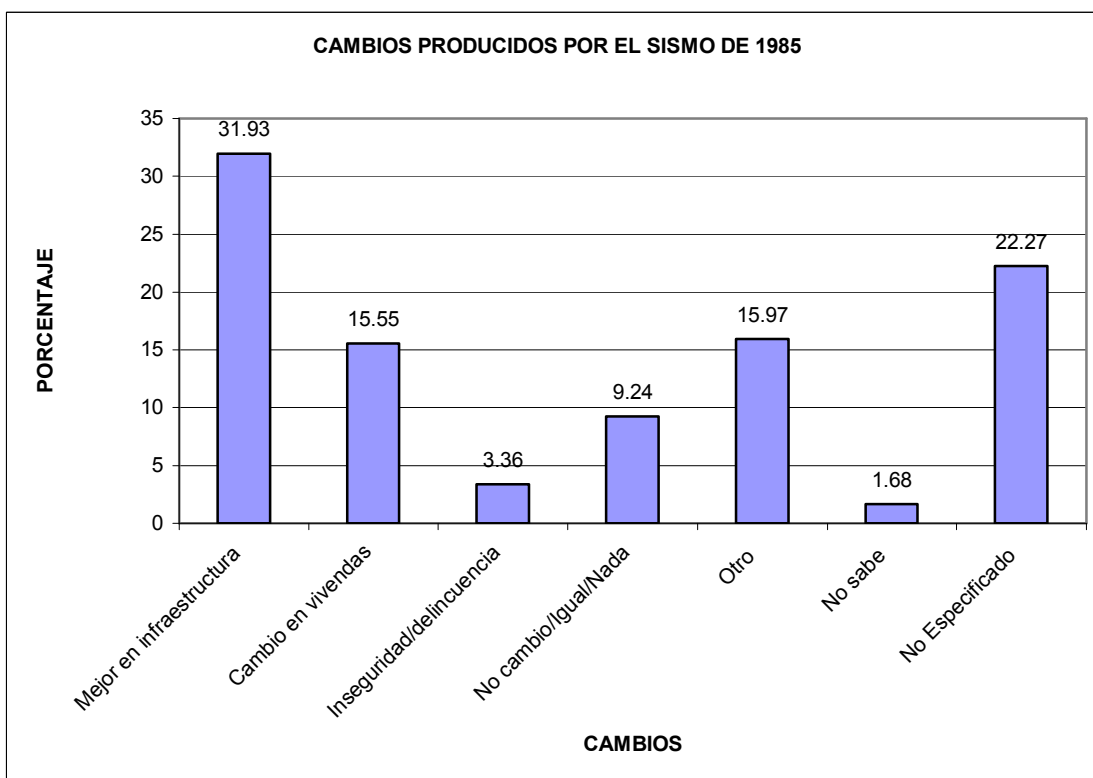

FUENTE: ENCUESTA DIAGNÓSTICO COMUNITARIO EN JAMAICA, DF UNAM, FCPYS  
TALLER DE INVESTIGACIÓN SOCIOLÓGICA: IDENTIDAD Y CULTURAS JUVENILES  
JUNIO- JULIO 2002.

Los cambios que produjeron los sismos de 1985 aún hoy día arrastran secuelas. La organización por parte del gobierno para reubicar y asignar vivienda a los damnificados se dio “por debajo del agua”. No hay registros de propiedad de estas viviendas, no se conocen los mecanismos que se aplicaron para asignarlas. Una consecuencia de esto es que quienes las recibieron no pueden vender ni heredar las mismas. El silencio fue parte del trato por medio del cual se asignaron las viviendas.

Un fenómeno como fueron los sismos de 1985, no sólo generó cambios obligados a nivel infraestructura en la Ciudad de México, sino también en la organización de la población, en la ideología de los habitantes, en la cultura de la protección civil, en la vida cotidiana.

Nació la sociedad civil que a lo largo de los años ha enfrentado situaciones que la han comprometido a reagruparse, buscar nuevas maneras y nuevos medios para sobrevivir ante los sucesos cotidianos. No sólo un fenómeno como el terremoto obliga a pensar y organizar estrategias de supervivencia, la vida cotidiana presenta hechos y sucesos que la sociedad civil ha tenido que enfrentar. Actualmente la inseguridad, la falta de empleo, las reformas políticas y sociales han dado pie a movilizaciones que piden y exigen soluciones inmediatas como en su momento fue el clamor por ayuda, apoyo, vivienda y víveres después de los sismos.

Dentro de la Unidad Territorial Jamaica se puede observar una división en dos sectores fundamentales: habitacional y comercial. En ambos hay organizaciones; la relación que tengan entre sí, o dejen de tener, es uno de los puntos que se mencionan dentro del presente trabajo.

En cuanto a la zona comercial de la colonia y por la misma relevancia que los mercados mantienen con los habitantes de la Unidad Territorial Jamaica se hace un breve recuento de la serie de ordenamientos por los cuales se ha visto afectado y en algunos casos beneficiado desde los sismos de 1985. “El mercado de Jamaica fue desalojado en su totalidad y trasladado provisionalmente hasta 1988 al andén de subasta de la Central de Abastos, donde posteriormente se les dotó de instalaciones de mayor funcionalidad, según el tipo de mercancías que expendían”(Castillo, 1992: 79). Es ahí donde se formó el mercado de Flores y Hortalizas.

En el año de 1996 se construyó la primera Nave del Mercado “Jamaica Vive”. Hasta el año de 1999 el Distrito Federal contaba con 312 mercados; en la Delegación Venustiano Carranza había hasta el año de 1997 treinta y nueve mercados que tenían en su registro 13,849 locales. En la actualidad los Mercados de Jamaica se especializan en la venta de verduras, mariscos, pescados y flores,

de las cuales ésta última data desde la colonia. Durante muchos años fue el centro de abasto por excelencia de frutas y verduras de la ciudad.

**Figura 5. Cambios físicos y sociales en la Unidad Territorial Jamaica**

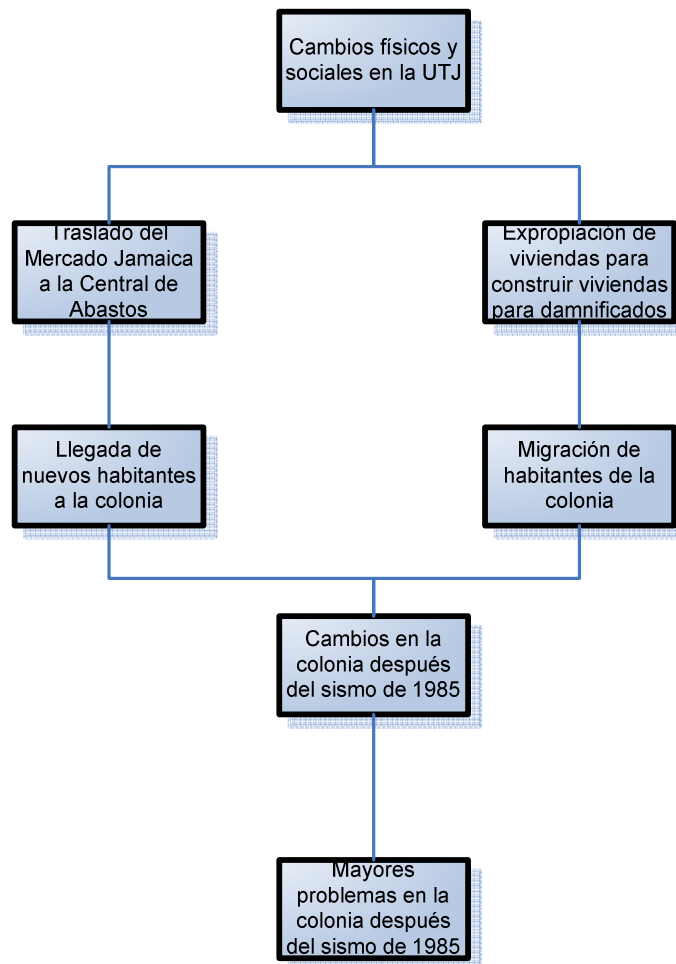

## **CAPÍTULO II. HABITANTES**

Lo que se hará en este punto, es dar cuenta de los habitantes que conforman la Unidad Territorial Jamaica; definiéndolos, enumerándolos y detallando algunas de sus características que los distinguen unos de otros. Ya sea por el nivel de vida con el que cada uno de ellos cuenta y se desarrolla, como por la diferencia que existe en las propias estructuras y espacios físicos en que se desenvuelven. A pesar de ser parte de un mismo territorio esto genera marcadas diferencias; en primer lugar, los distintos grupos fueron divididos y diferenciados de acuerdo al lugar donde viven, es decir, entre los que moran en casa habitación, unidad habitacional o vecindad.

Inicialmente por razones prácticas, y porque de acuerdo al seguimiento de la misma investigación, se han ido delimitando los espacios físicos que nos permiten, en un momento dado, por sus mismas características y tipos de uso de suelo, identificar algunas formas de vida o convivencia que, por el hecho de realizarse en tal o cual lugar (con respecto a un espacio físico), están determinadas de cierta manera, y nos proporcionan datos acerca de las propias formas o niveles de vida de los actores que se desenvuelven e interactúan en determinado espacio.

Aspectos, todos ellos cualitativos, que fueron obtenidos de la observación directa en la zona y entrevistas realizadas a los habitantes. Estos son datos que posteriormente fueron complementados con los resultados que se obtuvieron con la encuesta que se aplicó entre los habitantes de la Unidad Territorial Jamaica con el fin de adquirir una visión más directa y precisa de los cambios suscitados con el terremoto de 1985.

## II.1. Reconocimiento Y Características De Los Habitantes De La Unidad Territorial Jamaica.

La Unidad Territorial Jamaica (UTJ), la cual abarca una extensión de 222,614 m<sup>2</sup> y se encuentra localizada al sur oriente del primer cuadro de la ciudad, en la delegación Venustiano Carranza (Figura 6) es el punto donde se centra la investigación. Fue en esta zona donde se recogieron los datos que se han presentado, y los que a continuación siguen.

Figura 6. Ubicación de la Unidad Territorial Jamaica

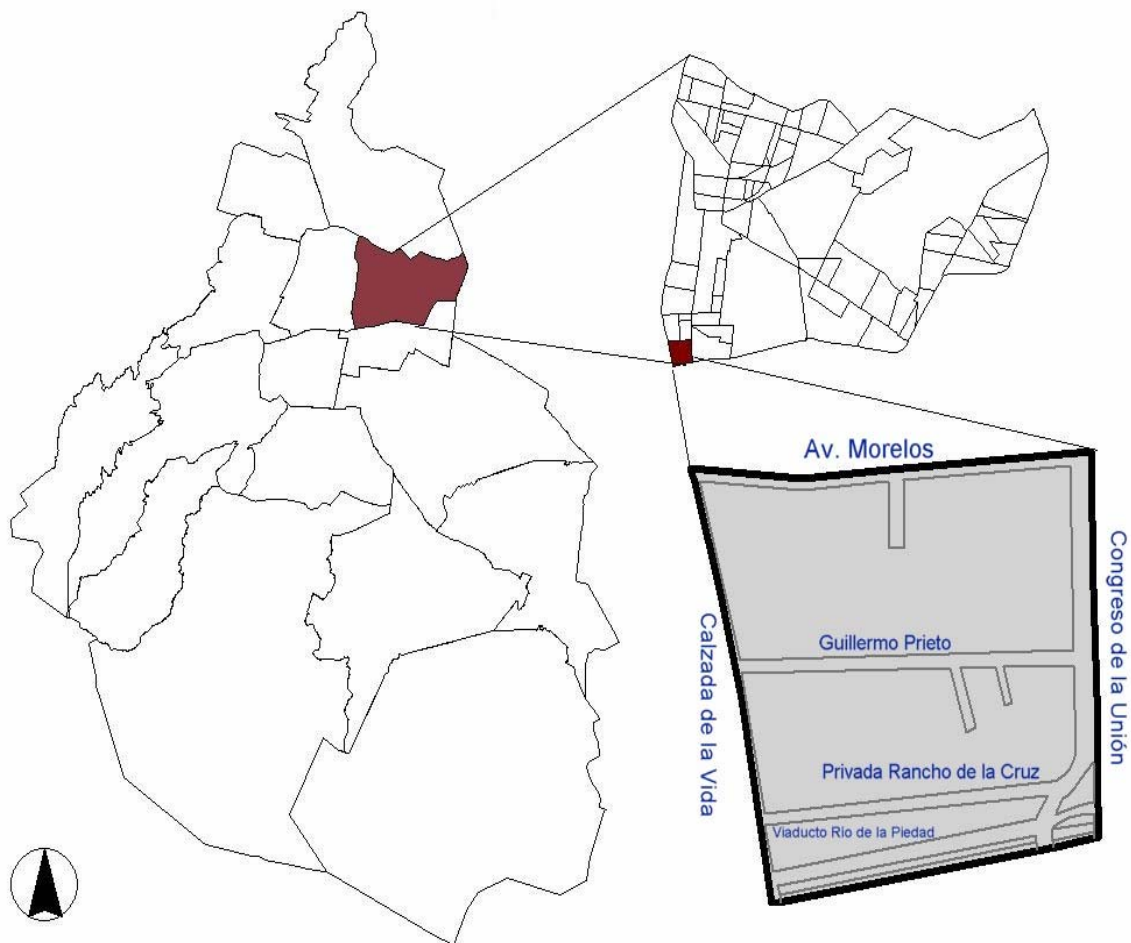

De acuerdo a los datos que se muestran en la Gráfica 4, referente al número de habitantes de los hogares, se indica que en promedio éstos están conformados en su mayoría por 4 personas dado que el 21.85% de las viviendas encuestadas cuenta con este número de integrantes, 18.49% están conformados por 3 habitantes y un 17.65% de los hogares están conformados por 5 integrantes.

Complementando esta información, en la Gráfica 5, referente al sexo de los habitantes; un 51.7% son mujeres mientras que el 45.0% son hombres.

En ambas gráficas existe un porcentaje no especificado y no definido. En la Gráfica 4 se tiene un 16.39% sin especificar. En la Gráfica 5 un 3.4% no definido.

**Gráfica 4.**

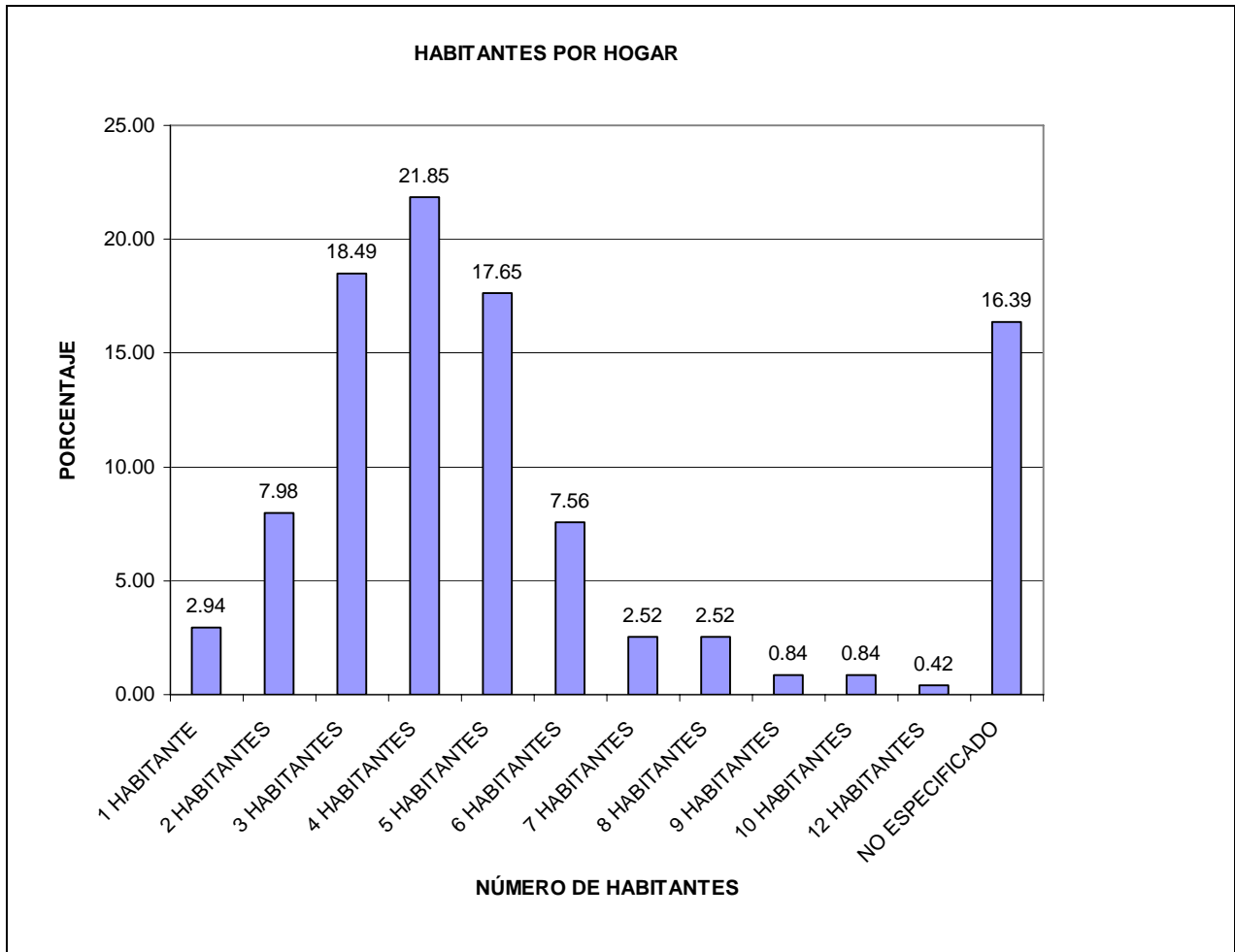

FUENTE: ENCUESTA DIAGNÓSTICO COMUNITARIO EN JAMAICA, D.F., UNAM, FCPYS,  
TALLER DE INVESTIGACIÓN SOCIOLÓGICA: IDENTIDAD Y CULTURAS JUVENILES  
JUNIO-JULIO 2002.



Gráfica 5.

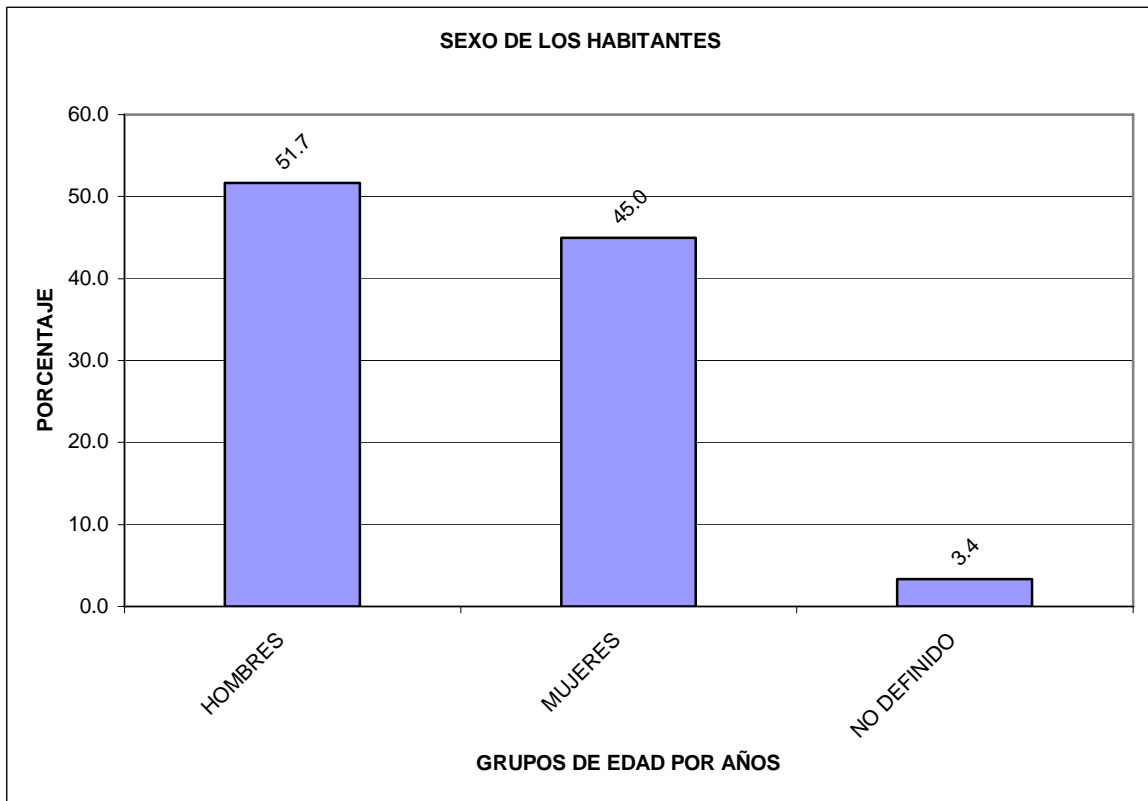

FUENTE: ENCUESTA DIAGNÓSTICO COMUNITARIO EN JAMAICA, D.F., UNAM, FCPYS, TALLER DE INVESTIGACIÓN SOCIOLÓGICA: IDENTIDAD Y CULTURAS JUVENILES JUNIO-JULIO 2002.

Al observar la Gráfica 6 tenemos que quienes habitan los hogares en mayor medida son adultos, es decir, que el rango de edad de 31 a 84 años de edad abarca un 41.64% de la población; los jóvenes entre 16 y 30 años es de un 30.39%, mientras que en menor proporción se hallan los niños de 1 a 15 años con un 22.74% de la población. Con un 5.22% de datos no especificados.

Aquí cabe resaltar que de acuerdo a estos mismos datos sobresalen en el caso del grupo de adultos los que tienen 32, 38, 40 y 42 años; los jóvenes cuentan con edades entre 16, 18, 20 y 21, mientras que en los niños sobresalen los que tienen 8 y 10 años de edad.

Gráfica 6.

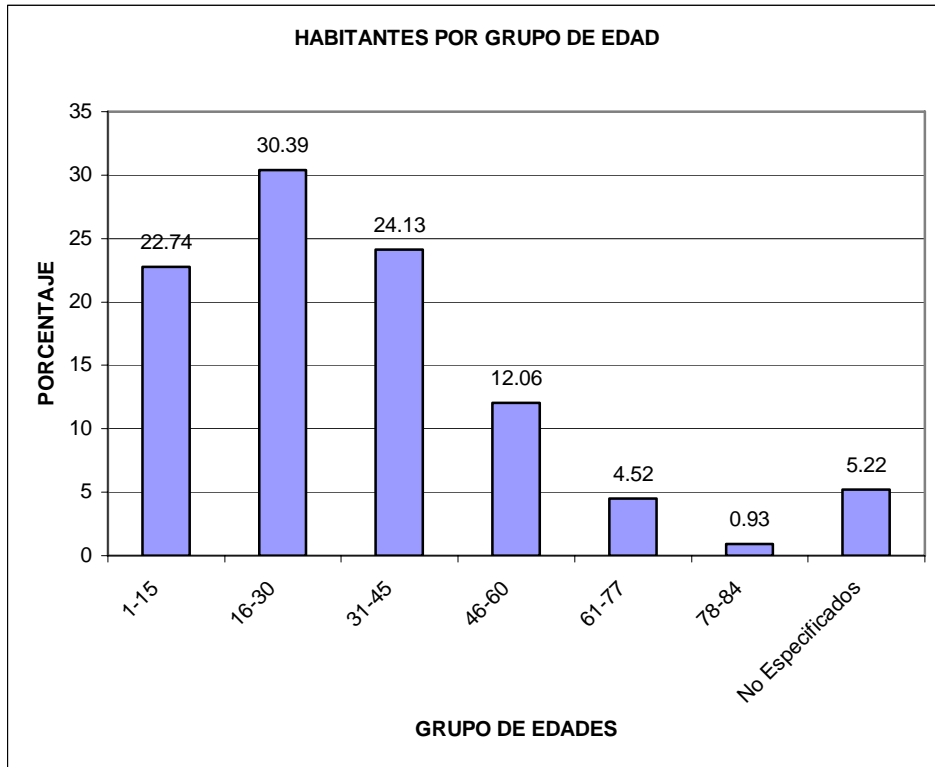

FUENTE: ENCUESTA DIAGNÓSTICO COMUNITARIO EN JAMAICA, D.F., UNAM, FCPYS, TALLER DE INVESTIGACIÓN SOCIOLÓGICA: IDENTIDAD Y CULTURAS JUVENILES JUNIO-JULIO 2002.

Referente a la estructura de los hogares, y de acuerdo a los datos que arrojó la encuesta, se encontró que los hogares están conformados por familias nucleares; familias formadas por la pareja y los hijos. Este dato resalta al revisar la Gráfica 7. El parentesco que guardan los habitantes que respondieron la encuesta en relación al jefe del hogar, muestra que en un 38.8% se trata de los hijos, en un 19.8% y un 15.9% se trata del esposo(a) / cónyuge o compañero(a). En algunas ocasiones, y con proporciones menores, se hallaron otros actores o individuos que también conviven en ese hogar; los nietos en un 5.8%, seguidos de los hermanos del jefe del hogar en un 5.7%.

Aquí se tiene un 3.4% no especificado, pero se le colocó la categoría de otro. De igual manera este porcentaje es de la información que no aportó mucho al realizar el vaciado de la información.

**Gráfica 7.**

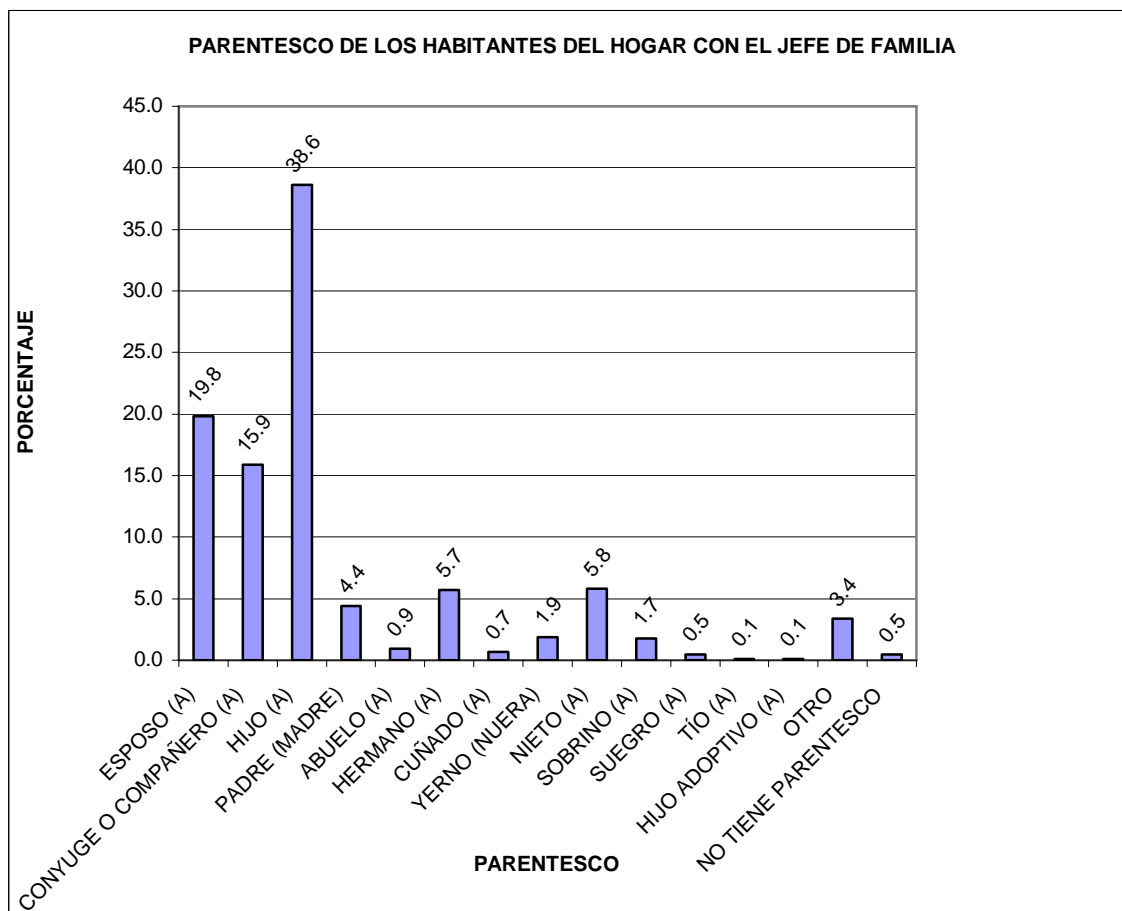

FUENTE: ENCUESTA DIAGNÓSTICO COMUNITARIO EN JAMAICA, D.F., UNAM, FCPYS, TALLER DE INVESTIGACIÓN SOCIOLÓGICA: IDENTIDAD Y CULTURAS JUVENILES JUNIO-JULIO 2002.

En lo que se refiere a la creencia religiosa de los habitantes en los hogares seleccionados, de acuerdo a la Gráfica 8; un 82.7%, la gran mayoría, profesan la religión Católica. Una proporción mínima, el 4.9% de las familias profesan la religión Cristiana, el mismo porcentaje se presenta en aquellos que dicen no identificarse con ninguna creencia o religión y con un 2.0% encontramos a los Testigos de Jehová. Y un 3.4% que no quedó especificado.

Los habitantes de la colonia son predominantemente católicos; dato que hay que destacar y conjuntar de acuerdo a lo que se observó. Las familias que habitan

en esta zona aún conservan muchas tradiciones religiosas como la fiesta del 12 de Diciembre, guardar la Semana Santa y las fiestas religiosas decembrinas. Más adelante sobresale este aspecto al hablar de la organización vecinal, la cual se da más en lo que se refiere a organizar este tipo de festividades como: posadas, adornar las calles, celebrar misas, entre otras. De igual manera en los mercados se presenta esta misma organización para eventos y fiestas tradicionales.

**Gráfica 8.**

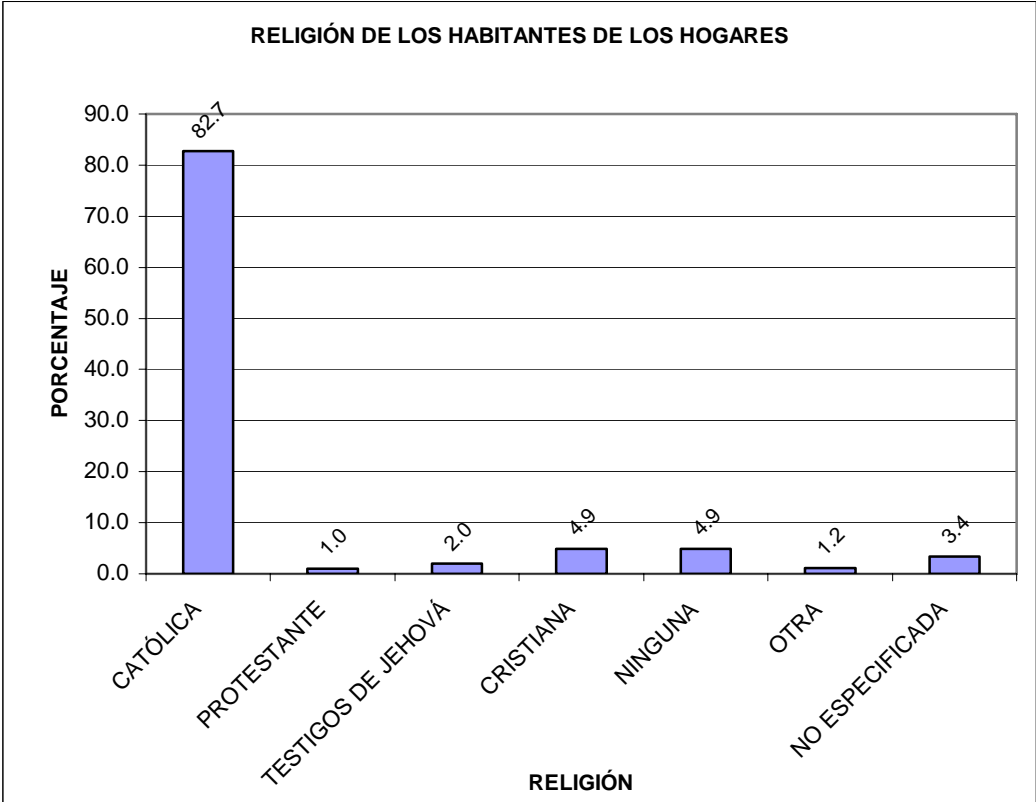

FUENTE: ENCUESTA DIAGNÓSTICO COMUNITARIO EN JAMAICA, D.F., UNAM, FCPYS,  
 TALLER DE INVESTIGACIÓN SOCIOLÓGICA: IDENTIDAD Y CULTURAS JUVENILES  
 JUNIO-JULIO 2002

Teniendo en consideración que la conformación del hogar es de familias nucleares conformadas por la pareja y él o los hijos, en su mayoría. A continuación se presenta la actividad desempeñada por ellos. De acuerdo con la Gráfica 9 el 27.1% son estudiantes, un 18.1% son obreros o empleados, padres o madres que sustentan los hogares, en un 16.5% se trata de mujeres que se dedican al hogar,

es decir amas de casa; en tanto que sólo el 8.1% son comerciantes, actividad predominante y característica de la zona. Con un 11.5% se tiene la categoría de otros, en la cual se incluyeron actividades muy diferentes a las presentadas, sin embargo dichas actividades no representaban un gran porcentaje por lo que se encerraron en la categoría de Otros. Y con un 10.9% están los no especificados.

Esto deja ver que hoy en día es mínima la población que vive en la colonia y que se dedica a la actividad comercial. Hoy en día la mayoría de la gente que se dedica al comercio o trabaja en el mercado no es originaria de la colonia; la gran mayoría viene de fuera, pertenecen a otras colonias o delegaciones o provienen de algún Estado de la Republica Mexicana.

**Gráfica 9.**

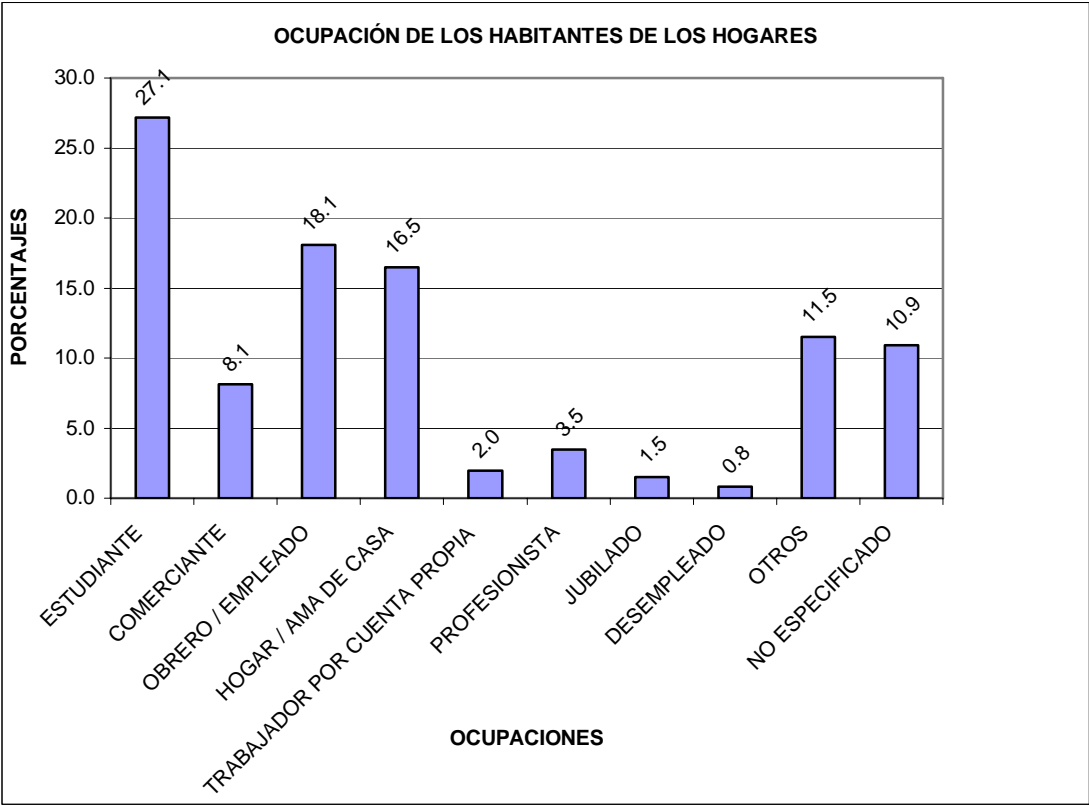

FUENTE: ENCUESTA DIAGNÓSTICO COMUNITARIO EN JAMAICA, D.F., UNAM, FCPYS, TALLER DE INVESTIGACIÓN SOCIOLÓGICA: IDENTIDAD Y CULTURAS JUVENILES JUNIO-JULIO 2002

El nivel máximo de estudios que se encontró entre la población encuestada es el de Bachillerato, carrera técnica y/o comercial. En esta gráfica se tuvieron que desechar un gran número de cuestionarios. Por lo que el porcentaje de no especificados es demasiado alto, colocándose en un 81.9% del total de los cuestionarios levantados. El 7.6% cuenta con estudios de bachillerato, carrera técnica y/o comercial; aquellos que cuentan con la secundaria son el 4.6% y quienes cuentan con la primaria es un 2.5%. La población que alcanzó estudios profesionales es un 2.1%, mientras que aquellos que refirieron no contaron con una educación escolar es el 1.3%. (Gráfica 10)

**Gráfica 10.**

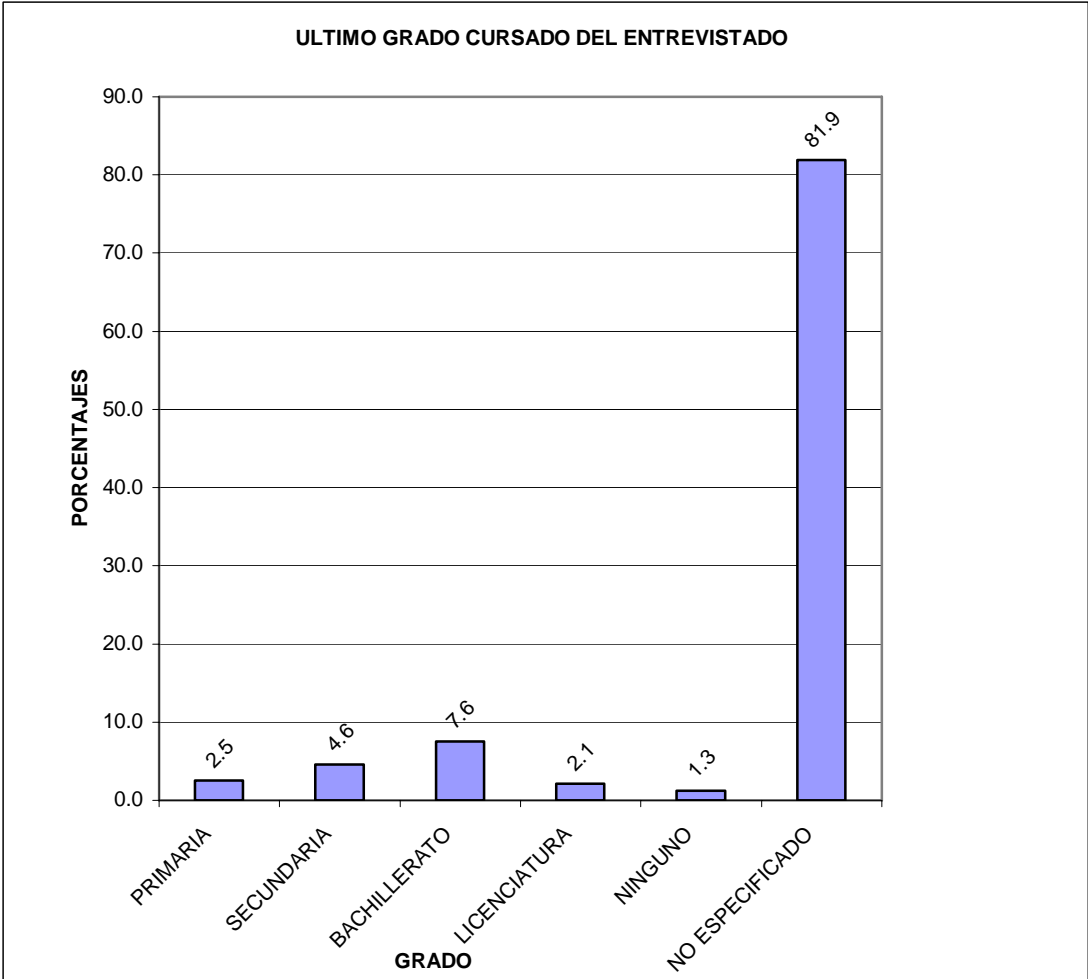

FUENTE: ENCUESTA DIAGNÓSTICO COMUNITARIO EN JAMAICA, D.F., UNAM, FCPYS,  
 TALLER DE INVESTIGACIÓN SOCIOLÓGICA: IDENTIDAD Y CULTURAS JUVENILES  
 JUNIO-JULIO 2002

Retomando el aspecto de los cambios en la colonia a raíz de los terremotos; se tiene que un 21.3% considera la colonia insegura, el 17.5% señala otros problemas, como el aspecto físico en general, un 17.3% la considera sucia (*hay mucha basura y no pasa el camión tan seguido, sobre todo en días de romería, como en Diciembre*). El 14.8% habla de la deficiencia en el suministro de agua y electricidad, 10.5% señala la deficiencia del alumbrado público, sobre todo la falta de luz en el mercado en el tiempo de romería. Otro problema que se marcó con un porcentaje del 10.1% es la delincuencia y un poco más abajo la drogadicción con un 7.6%. En muchísimo menor grado hubo quienes consideraron que no existe problema alguno, sólo fue el 0.7%. (Gráfica 11)

Con estos datos se refleja que la percepción que tiene la gente de su colonia esta basada en las experiencias que han vivido. La gente que lleva más tiempo viviendo en la zona es la que comentó acerca de los cambios en la colonia; para ellos no sólo en la infraestructura de la zona se dieron transformaciones, también en la organización y el modo de vida de los habitantes. La gente que no vivió allí antes de los terremotos no pudo observar ni señalar los cambios posteriores a los mismos, puesto que no fueron percibidos por estos habitantes ya que cuando ellos llegaron a la colonia, dichos cambios ya se estaban gestando, o ya se habían dado algunos y por lo tanto no fueron tan evidentes para ellos.

Para una parte de la población de la Unidad Territorial Jamaica la situación de la colonia es “normal”, con los problemas “normales” que se tienen en el país. Para aquellos habitantes que vivieron ahí los terremotos de 1985 hay muchos cambios y problemas en su colonia. Mucho es consecuencia de los sismos, como la transformación física que sufrió la colonia. En lo que a problemas sociales se refiere, para un gran porcentaje sí existen conflictos; para los que viven allí desde antes de 1985 estos problemas se empezaron a dar con la llegada de nuevos vecinos, pero para los que llegaron allí a consecuencia de los sismos los problemas sociales son un común en la ciudad y en el país. Para ambos sectores,

los que ya estaban y los que llegaron, los problemas sociales sí existen y cada vez son más incontrolables, no sólo en la colonia sino en general en el país.

**Gráfica 11.**

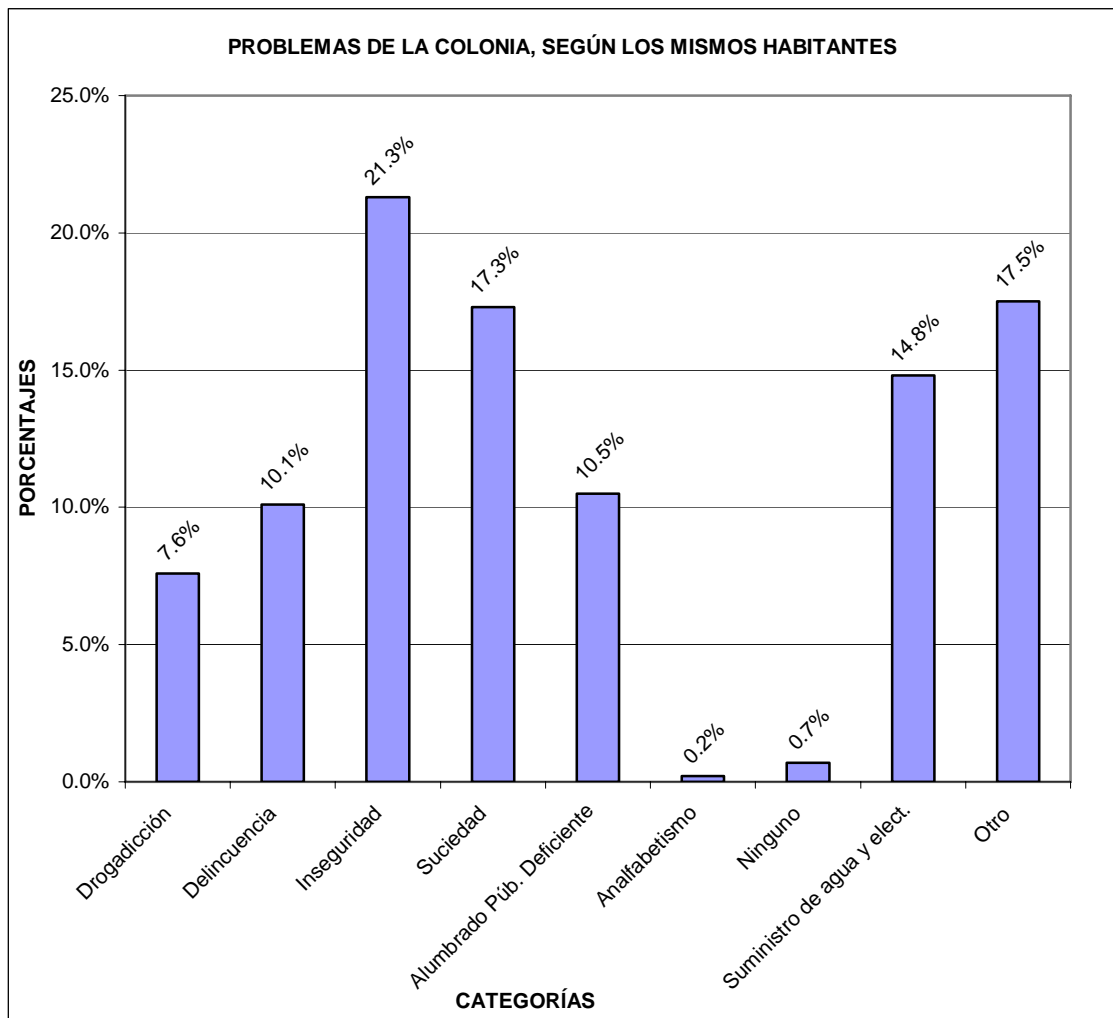

FUENTE: ENCUESTA DIAGNÓSTICO COMUNITARIO EN JAMAICA, D.F., UNAM, FCPYS, TALLER DE INVESTIGACIÓN SOCIOLÓGICA: IDENTIDAD Y CULTURAS JUVENILES JUNIO-JULIO 2002.

En cuanto a las formas de vida que se desarrollan en la Unidad Territorial Jamaica se realizaron preguntas relacionadas con las tradiciones y costumbres, así como en qué ocupan su tiempo libre. Con ello se buscó conocer más la vida cotidiana de los habitantes de Jamaica, de los que viven y trabajan allí. De los que sólo viven y de los que sólo trabajan en la colonia.



Un 38.5% de los habitantes de la colonia identifican las tradiciones y costumbres con aspectos religiosos como son las fiestas referentes a ella, ir a misa, rezar, Semana Santa y la Virgen de Guadalupe. Con esto resalta un fuerte arraigo religioso de la colonia, tanto de los habitantes como de los comerciantes; en ambas fracciones la organización que los une está muy ligada a la religión. (Gráfica 12)

**Gráfica 12.**

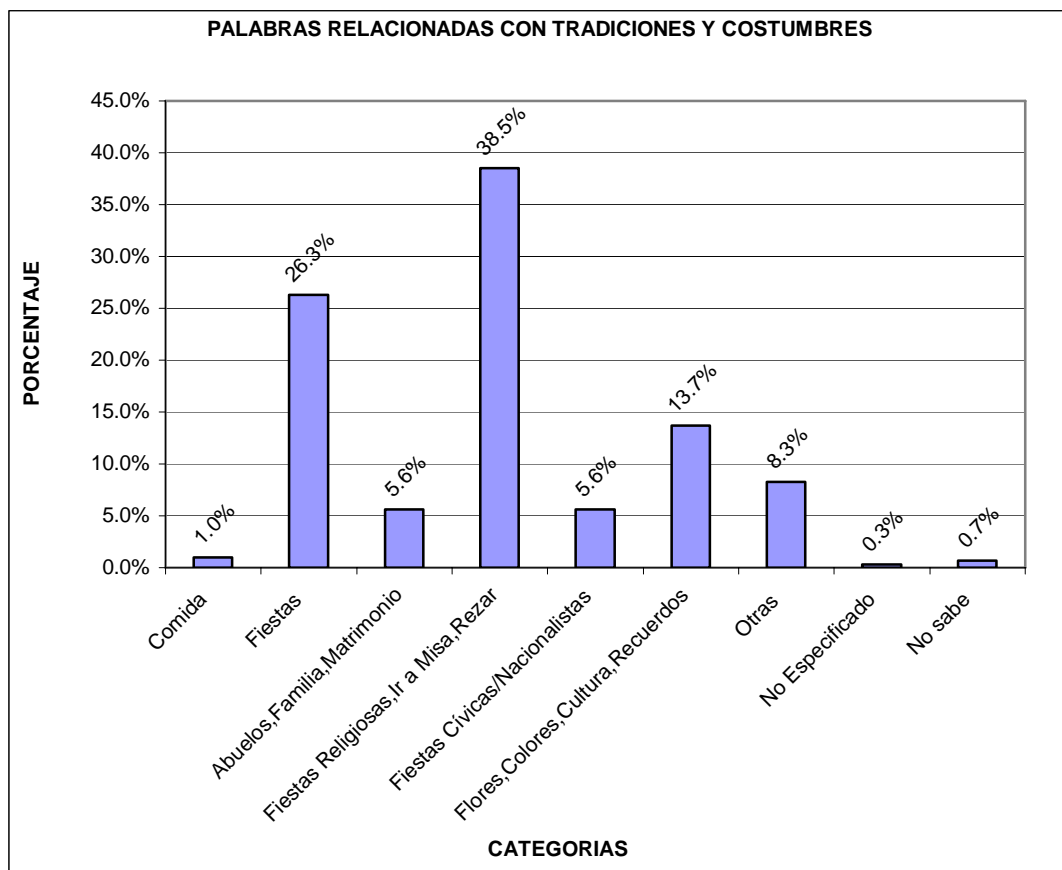

FUENTE: ENCUESTA DIAGNÓSTICO COMUNITARIO EN JAMAICA, D.F., UNAM, FCPYS, TALLER DE INVESTIGACIÓN SOCIOLÓGICA: IDENTIDAD Y CULTURAS JUVENILES JUNIO-JULIO 2002.

Así, gran parte de la población considera que las tradiciones y costumbres están muy relacionadas a las fiestas; un 26.3% así se manifestó. Un 13.7% las vincula más que nada con aspectos representativos de las mismas, como lo son las flores, los recuerdos, los colores, la cultura, y/o la herencia. Para ellos estos

aspectos se transmiten generación tras generación, es a través de la familia que se nos va transmitiendo, inculcando y reproduciendo. Otro porcentaje de los encuestados refirió las fiestas, en general, ligadas a fiestas familiares; el 5.6% mencionó celebraciones de cumpleaños y matrimonio, en tanto que una proporción similar las relaciona con las fiestas cívicas nacionalistas. En este caso el porcentaje no especificado sólo es de 0.3%. (Gráfica 13).

Esto deja ver que muchas de las actividades o formas de vida de los habitantes de la Unidad Territorial Jamaica están determinadas en mucho por aspectos religiosos y familiares, dadas las actividades que llevan a cabo las familias.

Estos aspectos se reafirman cuando un 46.2% de los encuestados declaran que las actividades tradicionales que los vecinos acostumbran realizar en conjunto giran en torno a la celebración de días festivos religiosos y el 32.5% piensa en la celebración de días festivos tradicionales. Teniendo sólo el 1.1% como otros. (Gráfica 13)

Con esto se observa que la organización vecinal no sólo se da en los ámbitos políticos y de gestión entre comunidad y autoridades. Al interior de la comunidad existe organización para celebrar posadas, adornar la calle, dar gracias en La Villa, entre otras. Dentro del mercado también existe tal organización, más enfocada a la gestión pública, pero de igual manera se reúnen para celebrar su aniversario, hacer su peregrinación y sus asambleas internas anuales. La organización social no se ha diluido, se ha transferido a aspectos más internos y locales de la comunidad de la Unidad Territorial Jamaica.

Entre los habitantes de la colonia son las creencias religiosas las que tienen un mayor peso. Pues nuevamente resaltó este hecho al pedirles que mencionaran tres tradiciones enseñadas por sus padres y que todavía siguieran manteniendo. Un 25.18% contestó que es la celebración de la Navidad, 18.79% las fiestas religiosas en general, 10.99% considera que las celebraciones familiares (como

cumpleaños), mientras que sólo un 8.51% señaló las fiestas cívicas. Un 19.51% refleja los datos no especificados en esta gráfica. (Gráfica 14)

**Gráfica 13.**

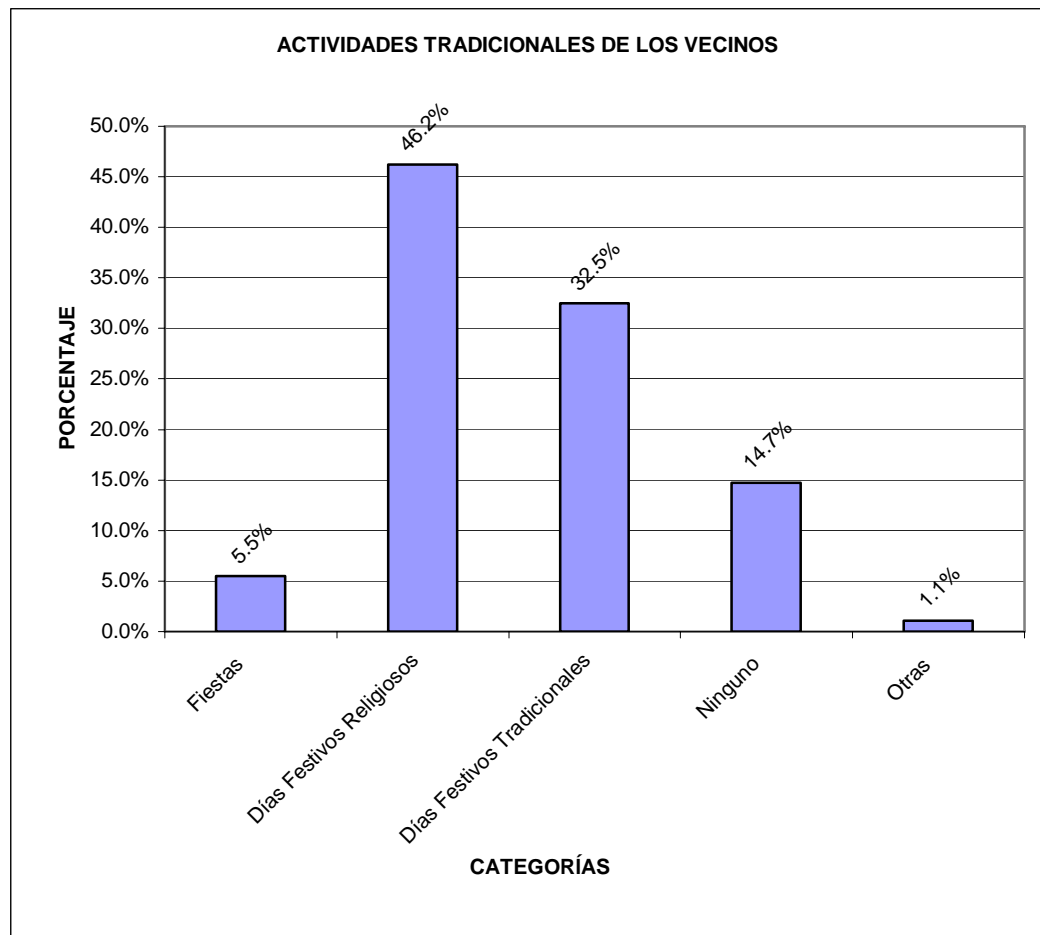

FUENTE: ENCUESTA DIAGNÓSTICO COMUNITARIO EN JAMAICA, DF UNAM, FCPYS  
TALLER DE INVESTIGACIÓN SOCIOLÓGICA: IDENTIDAD Y CULTURAS JUVENILES  
JUNIO- JULIO 2002.

Gráfica 14.

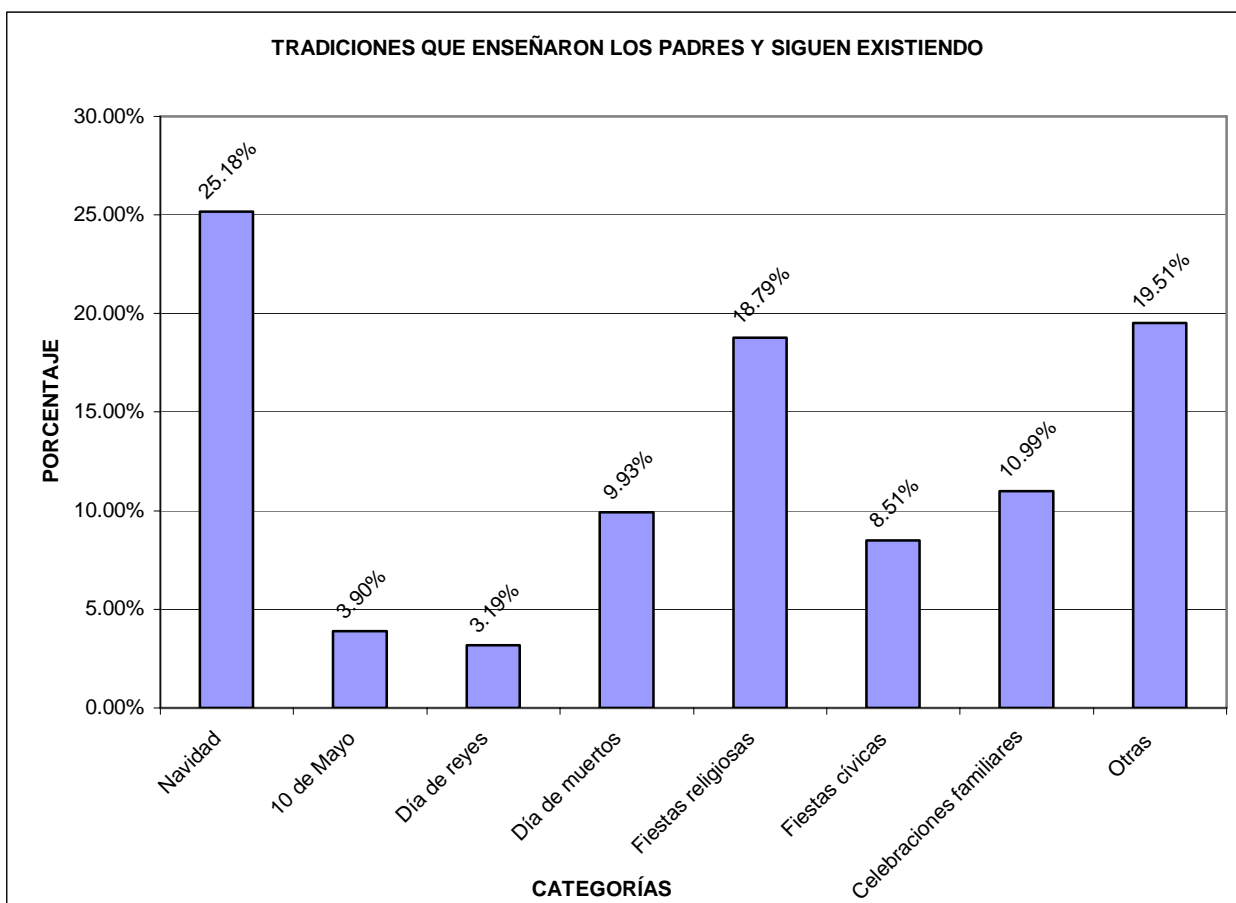

FUENTE: ENCUESTA DIAGNÓSTICO COMUNITARIO EN JAMAICA, DF UNAM, FCPYS  
TALLER DE INVESTIGACIÓN SOCIOLÓGICA: IDENTIDAD Y CULTURAS JUVENILES  
JUNIO- JULIO 2002.

Otro punto que se buscó a través de la encuesta fue las actividades de los habitantes en su tiempo libre. En un 20.15% la respuesta fue pasear o salir con la familia, un 16.04% ver la televisión, 9.70% platicar entre ellos, un 9.33% realizar algún deporte y el 7.46% leer o estudiar. Con un 15.68% sin especificar. (Gráfica 15).

El tiempo libre lo utilizan los encuestados para salir, divertirse o descansar. En esto hay que tomar en consideración la presencia de toda la familia dentro estas actividades; en su gran mayoría las familias salen a divertirse en conjunto, conviven y disfrutan entre ellos de su compañía. Pero en lo individual un 19.67%

de los consultados afirmaban realizar actividades al aire libre, ya sea cerca de la colonia; en el parque, reunirse en la calle o fuera de su casa, o ir al cine. Un 13.77% se dedica a los quehaceres o actividades domésticas, respuesta dada sobre todo por amas de casa, el 11.48% se dedica a leer o estudiar, 10.16% refirió la T.V. como un pasatiempo. El 9.18% ve a las actividades familiares como el atender a los hijos; siendo esta actividad parte de su tiempo libre. Con un 14.42% no especificados. (Gráfica 16)

**Gráfica 15.**

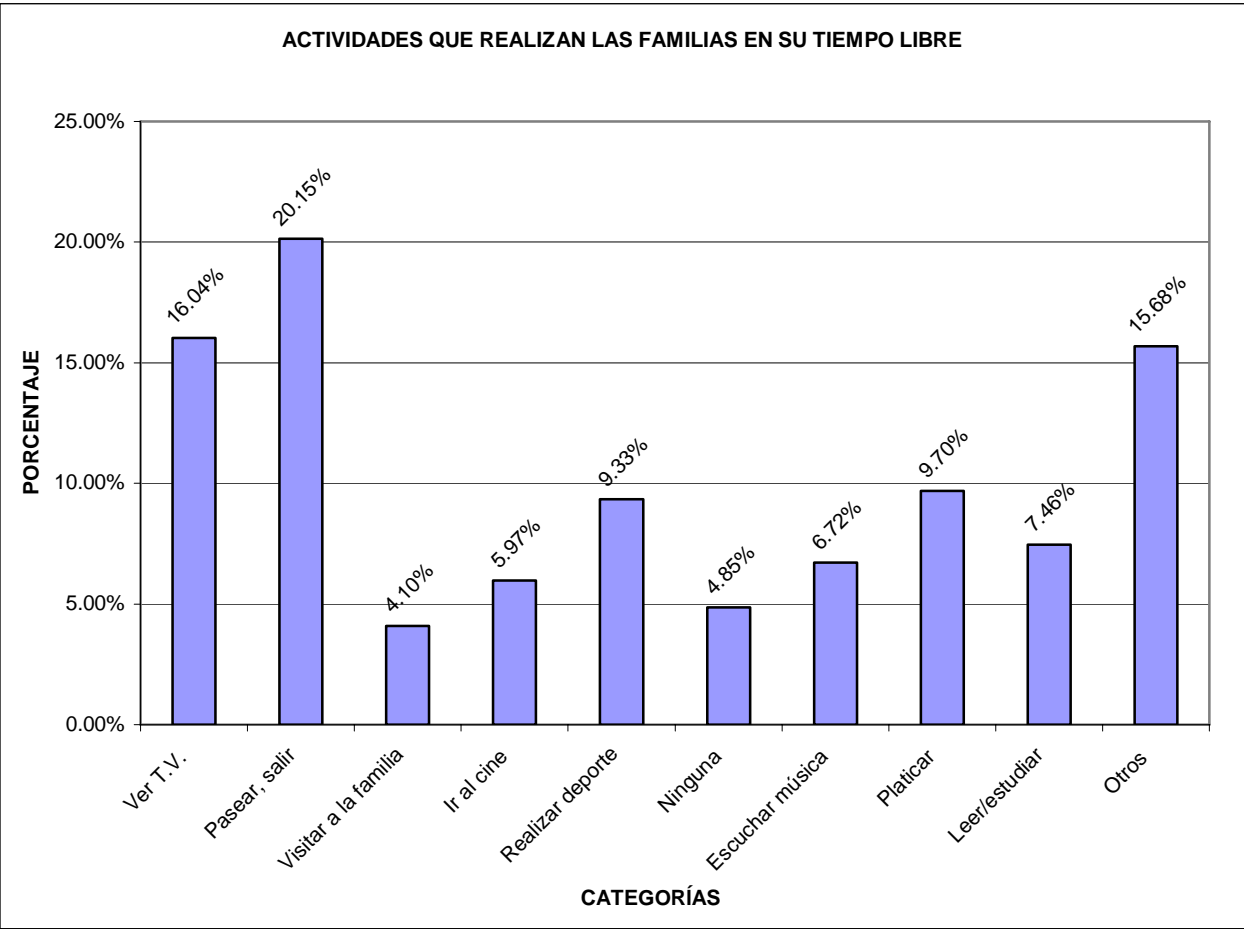

FUENTE: ENCUESTA DIAGNÓSTICO COMUNITARIO EN JAMAICA, DF UNAM, FCPYS  
 TALLER DE INVESTIGACIÓN SOCIOLOGICA: IDENTIDAD Y CULTURAS JUVENILES  
 JUNIO- JULIO 2002.

Gráfica 16.

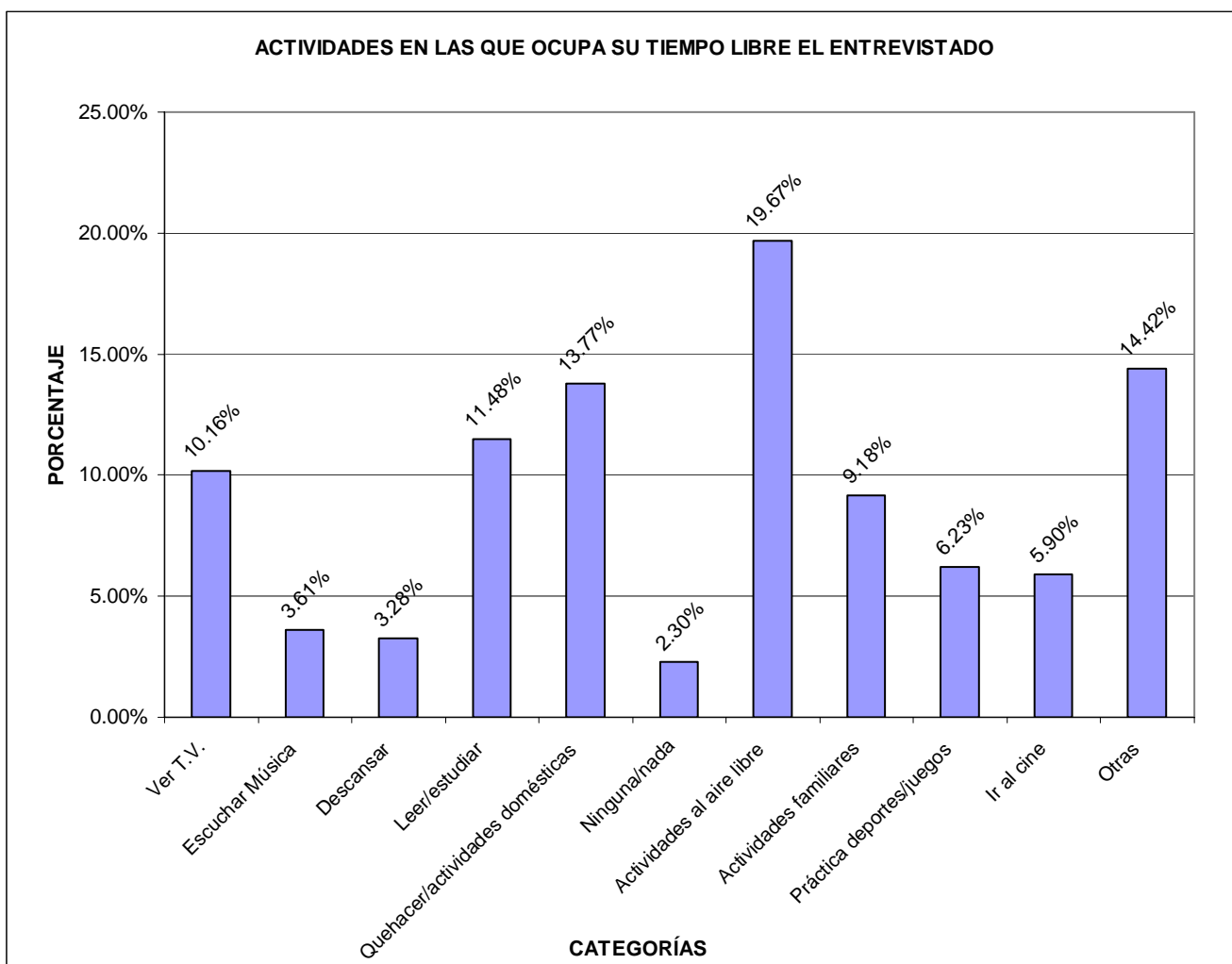

FUENTE: ENCUESTA DIAGNÓSTICO COMUNITARIO EN JAMAICA, DF UNAM, FCPYS  
TALLER DE INVESTIGACIÓN SOCIOLÓGICA: IDENTIDAD Y CULTURAS JUVENILES  
JUNIO- JULIO 2002.

La zona de estudio esta conformada por dos aspectos: uno comercial y el otro habitacional, por lo que la relación que guardan los vecinos con los comerciantes es punto importante. La interrelación de los grupos que convergen es parte principal de la investigación; saber qué, cómo y por qué ésta relación entre los actores sociales de la Unidad Territorial Jamaica se mantienen o se diluye.

La relación que mantiene la comunidad de la colonia, habitantes, comerciantes y prestadores de servicios es concebida por ellos mismos como buena, aunque

una minoría considera que no existe ningún tipo de relación entre ellos. Algunos perciben que la interacción entre los tres sectores es regular, normal, cordial o indiferente. No se tienen lazos de amistad arraigados, tampoco lazos familiares; la relación e interacción entre ellos, la gran mayoría del tiempo, es la mínima y necesaria. Esto cambia al momento de presentarse un problema que afecte a algunos o a todos por igual, en ese momento se vuelve un poco más estrecha esa relación.

La percepción que los habitantes tienen de ellos mismos y de los demás llama la atención. Se le pidió a la gente que utilizara tres palabras para describir a sus vecinos; el concepto que se tiene varía mucho. El 18.5% los consideran muy problemáticos, peleoneros y/o agresivos, pero hay quienes por el contrario los consideran amigables y sociables, el 17.5%. Quienes los consideran tranquilos son el 15.7%, 9.8% los ven solidarios, compartidos y serviciales, un 9% opina que son individualistas, y el 8.2% los considera buenos, “buena onda” o “chidos”. El 11.0% no está especificado. Aquí este dato aparece con la categoría de otros. (Gráfica 17)

Gráfica 17.

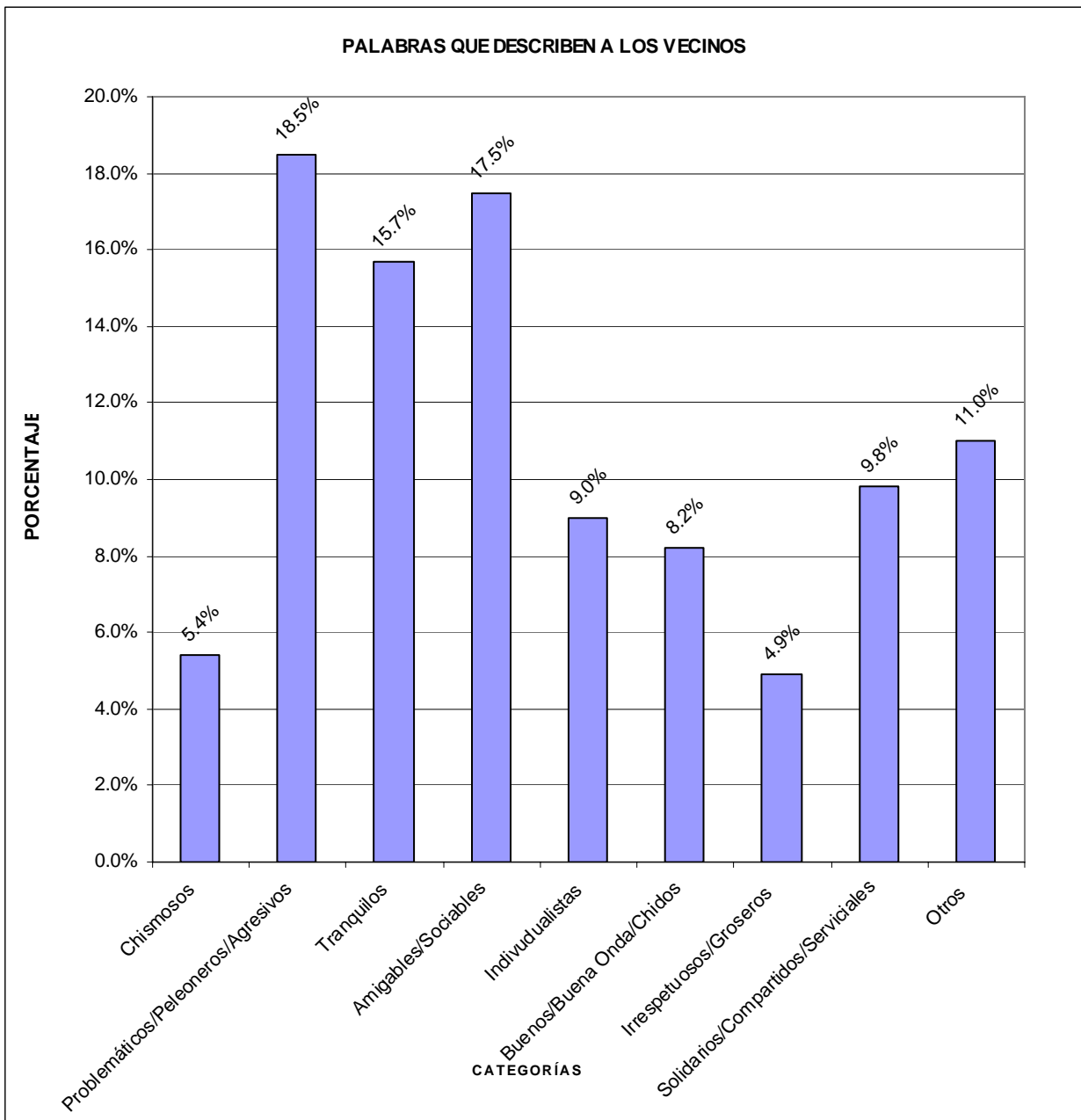

FUENTE: ENCUESTA DIAGNÓSTICO COMUNITARIO EN JAMAICA, DF UNAM, FCPYS  
TALLER DE INVESTIGACIÓN SOCIOLÓGICA: IDENTIDAD Y CULTURAS JUVENILES  
JUNIO- JULIO 2002.

Hasta el momento se ha hablado de la organización entre vecinos; la concepción que tienen de ellos mismos y sus actividades, cuándo se reúnen y por qué. Según las respuestas captadas en la encuesta los vecinos de la colonia se



reúnen para realizar algún tipo de actividad en conjunto; un 37.6% opina que se aglutinan para las juntas vecinales, para alguna demanda o para realizar trabajo comunitario. Para un 32.5% la organización y reunión se da para celebrar las fiestas; mientras que sólo el 17.9% considera que no se realiza ningún tipo de actividad de esta índole entre vecinos. Con un 6.8% como otros por no estar especificados los datos. (Gráfica 18)

Nuevamente se observa que los habitantes y comerciantes no perciben la organización que mantienen y llevan a cabo. Para ellos sólo se puede hablar de organización vecinal, comunitaria o social cuando hay que resolver algún problema u organizar la fiesta del mercado; las reuniones o fiestas de otra índole no son consideradas parte de su organización. Sin embargo no se puede decir que sean algo independiente, al contrario, son parte fundamental y representan lo que es y cómo es la organización de la Unidad Territorial Jamaica.

Al preguntar a los habitantes la opinión acerca de sus vecinos, obtuvimos conceptos que contradicen la organización anteriormente descrita. Para los que mantienen dicha comunicación y organización sí existen diferencias entre los vecinos, pero también existe un tipo de organización que sólo los une para llevar a cabo celebraciones comunitarias. Sólo a conveniencia de los vecinos es como se da la organización. No siempre participan todos, pero sí hay, sí existe la participación vecinal en la Unidad Territorial Jamaica.

Gráfica 18.

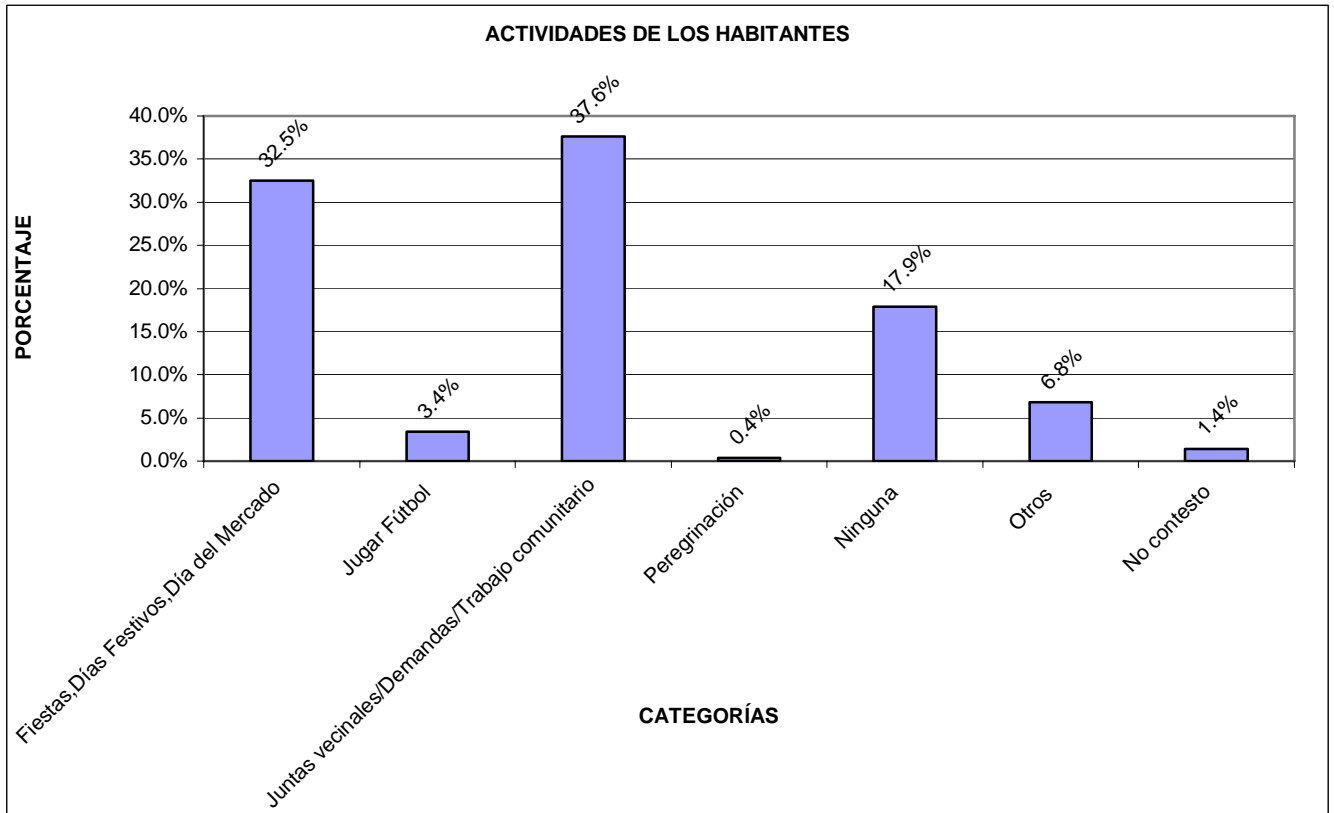

FUENTE: ENCUESTA DIAGNÓSTICO COMUNITARIO EN JAMAICA, DF UNAM, FCPYS  
TALLER DE INVESTIGACIÓN SOCIOLÓGICA: IDENTIDAD Y CULTURAS JUVENILES  
JUNIO- JULIO 2002.

De acuerdo con los datos presentados, la colonia Jamaica es una zona donde convergen y conviven un sinnúmero de actores sociales. Dada la actividad comercial que se lleva a cabo en la colonia existe flujo continuo de personas, sobre todo cuando son días de romería, porque es mayor la afluencia de gente en la zona. Esto ha llegado a causar malestar a los habitantes, pero en general la relación que mantienen habitantes y comerciantes es vista como cordial.

No se llegó a mencionar algún incidente sucedido entre comerciantes y habitantes, tampoco entre los propios vecinos, por lo que se observa una relación de tolerancia entre habitantes y comerciantes.

Los habitantes de la colonia Jamaica han vivido muy de cerca los cambios que ocasionaron los sismos, por tal motivo es importante tomar en cuenta los hechos sucedidos en esta zona de la Ciudad, lo cual dará un esbozo de lo que han sido los cambios que se han venido dando en el Distrito Federal, en la Ciudad, en el País.

Al igual que la infraestructura, los habitantes de la colonia Jamaica han transformado su manera de convivir, su manera de organizarse y los medios por los cuales buscan y generan soluciones a sus problemas locales.

A continuación se explica de manera más detallada lo que es la organización y participación social, no sólo en nuestro país, sino en Latinoamérica, desde los años sesenta a la fecha; sus transformaciones y sus principales apariciones en escena.

**Figura 7. Habitantes de la Unidad Territorial Jamaica**

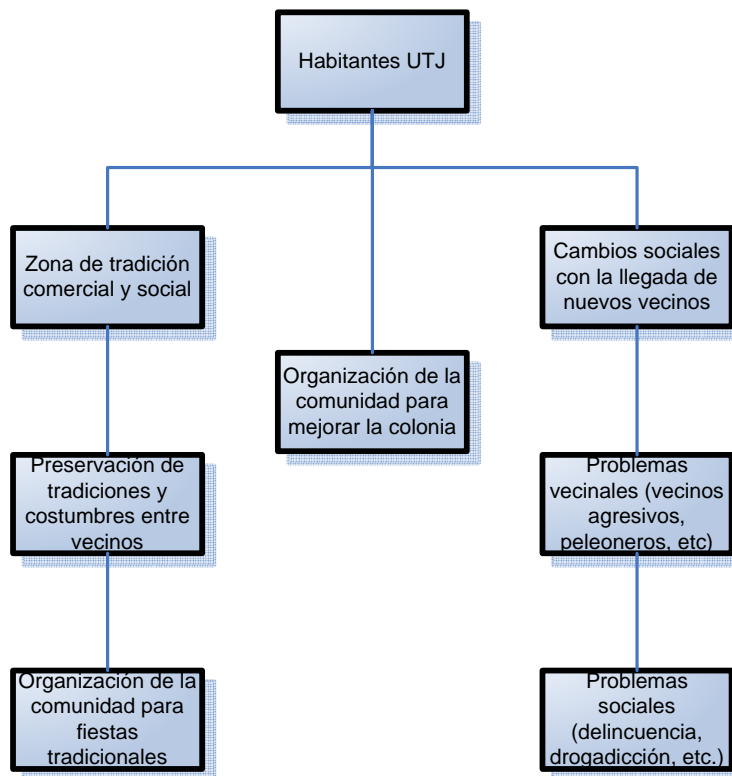

### **CAPÍTULO III. ORGANIZACIÓN SOCIAL Y POLÍTICA**

A finales de los sesenta, en América Latina, una sola voz unificó las diferencias regionales y culturales: la democracia. La participación popular se expresó objetivamente en todos los confines de nuestro continente. Al propio tiempo la deuda externa de nuestros países se transformó en una carga extraordinariamente grande para permitir nuestro desarrollo. Crisis económica y crisis política fue un binomio que dio marco a las realizaciones generales en el tejido social, en donde es importante reconocer que una sociedad cada vez más actuante y participante demanda cambios de raíz. El Estado Mexicano en esos momentos da como respuesta la apertura democrática con la que busca reconducir las relaciones entre gobernantes y gobernados. Tiempo después se inicia la Reforma Política con la cual aparecen en la escena pública viejos y nuevos actores sociales.

La sociedad evoluciona y enarbola peticiones que están enraizadas en las más antiguas tradiciones democráticas: veracidad y responsabilidad, en y por los medios de comunicación social; transparencia y responsabilidad en todas las gestiones de la administración pública; atención renovada y efectiva de nuestras garantías sociales en materia de educación, salud, vivienda y trabajo. La participación colectiva exhibe un proceso de complejización social de suerte que, paulatina pero vigorosamente, la sociedad mexicana se diversifica en todos aspectos.

Como ya se mencionó, en los sesenta se dio un gran auge en cuanto a las movilizaciones sociales. El año de 1968 dio pie a diversas organizaciones y movilizaciones que se articularon a partir de ese momento, buscando la manera de participar e incidir en asuntos públicos que les afectaban directa y/o indirectamente. Uno de ellos fue el movimiento sindical, el movimiento obrero y demás movimientos estudiantiles que se dieron en apoyo a éstos, o como respuesta a la situación que vivían los estudiantes.

“Desde la consolidación del estado posrevolucionario en el periodo cardenista, las manifestaciones de descontento, las acciones gremiales, la participación vecinal y, en general, las movilizaciones de carácter social, en su mayor parte, encontraron en las instancias oficiales sus canales naturales de expresión. Las manifestaciones sociales que lograron encauzarse por fuera de este tipo de instancias fueron en realidad esporádicas y aisladas; se pueden contar entre éstas las movilizaciones urbanas en torno al movimiento henriquista en los años cincuenta, las manifestaciones de la clase media alta en apoyo a la oposición panista, la revuelta del movimiento ferrocarrilero y el surgimiento de una organización de colonos independientes de la CNOP: la Comisión Depuradora de Colonias Proletarias del Distrito Federal, en 1962.”(Álvarez, 1998: 139).

En los años posteriores, en los setenta, se da una transformación de la forma y los medios de acción y participación por parte de la ciudadanía; en parte tuvo mucho que ver la participación que se vio en 1968, y la respuesta que dio el gobierno a ésta. La estructura de gobierno en los sesenta y setenta se vio incapaz de atender las demandas crecientes de la sociedad. Ante estos hechos se fueron dando más movimientos ciudadanos que se iban conformando como organizaciones, con distintos objetivos. Desde los movimientos estudiantiles que seguían presentes, los movimientos de trabajadores y movimientos que gestionaban su derecho a la vivienda.<sup>1</sup>

“El primer paso hacia una transformación de la rígida estructura del DDF se dio en los años setenta y surgió en el ámbito de la participación ciudadana. Fue inicialmente durante el gobierno de Luís Echeverría cuando se puso cierto límite a la marginación en que permanecía la ciudadanía respecto a la

---

<sup>1</sup> En lo que se refiere a vivienda, uno de los grandes movimientos que se dieron posteriores a los sismos de 1985, y con el antecedente ya de la CNOP, fue el Movimiento Urbano Popular (MUP). El cual ya existía y en esos momentos tomó mayor fuerza a raíz de la falta y demanda de viviendas, como consecuencia del desastre que produjeron los sismos. En dicho movimiento se agruparon nuevas organizaciones sociales que gestionaban su derecho a la vivienda, pero también se reagruparon y reorganizaron las que ya estaban aglutinadas anteriormente en el MUP.

Lo que fue la CNOP y el MUP son los movimientos que agrupan diversas organizaciones que desde esos años gestionaban el derecho a la vivienda, y son de los mayores antecedentes de la organización en pro de la vivienda, así como actores principales en las acciones posteriores a los sismos de 1985. En lo que a la Unidad Territorial Jamaica se refiere, no se tienen referencias de la presencia de estas organizaciones en la colonia antes ni después de los sismos.

posibilidad de incidencia en los asuntos públicos, con la apertura de espacios oficiales para auspiciar la participación.

El cambio consistió, en primer momento, en la instrumentación de dos medidas fundamentales: la reforma del Consejo Consultivo en 1970 y en 1973, y la creación de las Juntas de Vecinos en 1970.”(Álvarez, 1998: 111).

Posterior a esos años en que surgieron y resurgieron movimientos, se tiene que, en los años noventas surgen mayores necesidades de justicia y el deseo por una sociedad comunitaria. Bajo esta misma dinámica los derechos humanos y la democracia fueron cobrando una mayor presencia en los discursos y las prácticas; en las intervenciones parlamentarias y las de los gobernantes, en la visión de las naciones; en las publicaciones y en los medios electrónicos.

En nuestro país la crisis política y económica que se estaba viviendo en esos momentos se empató con el proceso de complejización de la sociedad mexicana; producto de ese proceso ha sido la emergencia de organismos de la sociedad civil cuyas acciones han renovado en fondo y forma la participación social. Al lado de los partidos políticos y las organizaciones sindicales, los organismos no gubernamentales ponen de manifiesto otras facetas de la lucha a favor de causas legítimas por una sociedad en ascenso.

Como consecuencia de lo anterior la sociedad mexicana está inmersa en un proceso de cambios, en donde se asume o debe asumir una mayor responsabilidad en la autogestión de las comunidades. Atrás quedó la actitud pasiva y dependiente; así como el Estado no puede seguir asumiendo una actitud paternalista dadas las restricciones del gasto público. Esto replantea la responsabilidad entre las autoridades y las comunidades, y propone una corresponsabilidad.

“Dentro de esto un aspecto importante es la existencia de una diversidad de sociedades, culturas y personas, quienes generan la existencia de diferentes tipos de grupos que se constituyen de acuerdo con diversos factores, los cuales pueden determinar la intensidad de las interacciones y bases

comunes de asociación. Estas funciones sociales se desempeñan como organización, estructura, ejercicio del poder e integración. La fijación de tipos de esta extraordinaria multiplicidad de grupos humanos tropieza con visibles dificultades; esto debido a que en la fluctuante corriente de la sociedad apenas dejan entrever sus formas puras. Lo más visible son sus innumerables modulaciones.

Esta diversidad de grupos se incluye en lo que se denomina sectores de solidaridad cuya función es la de promover la organización de los miembros de la comunidad, detectar y priorizar la solución de los problemas en la comunidad; formular, gestionar, administrar y evaluar los proyectos de la sociedad correspondientes, ejecutar los acuerdos y propuestas por la comunidad para solucionar los problemas diagnosticados, solicitar asesoría técnica en caso de ser necesario, administrar y supervisar la correcta aplicación de los recursos y por último la de informar a los miembros de la comunidad los avances de las obras.

Los grupos antes mencionados se pueden reconocer según sus interacciones en primarios y secundarios. Los primeros se caracterizan por ser grupos pequeños donde prevalece la intimidad y simpatía y se desarrolla en estrechos contactos o relaciones directas. Como la familia, la escuela, etc. Por su parte los segundos se caracterizan por ser grupos de mayor volumen y organización, más especializados, sus interrelaciones son poco frecuentes e intensas y los contactos son más directos y formales.” (Ayestarán, 1996: 339).

Debido a la gran diversidad de grupos que se tienen dentro de una sociedad, el reconocimiento que se puede hacer de estos resulta algo complicado si no se conoce bien la estructura, forma y fondo del grupo. Por tanto otra manera de reconocerlos puede ser mediante:

“sus bases de asociación las cuales pueden ser de ascendencia y territorio, las primeras provienen de la procedencia biológica o jurídica, padres, matrimonio, adopción y demás parentescos, la integran familias y pueden generar la formación de grupos más amplios; mientras que las segundas se reconocen según el espacio físico que el grupo ocupa en un tiempo determinado en el cual se desarrolla la vecindad y da origen a grupos sociales con diferentes objetivos.”(Ayestarán, 1996: 339).

Todo lo cual puede ser reconocido como instancias de integración y toma de decisiones que permiten la participación de la comunidad. Están adscritos a los módulos de solidaridad como una estructura organizada que responde y garantiza el cumplimiento de las actividades que planifican los vecinos para solucionar los problemas que les son propios.

Ahora bien, vista la organización social como un sistema, y de acuerdo con Bakke,

“la organización como un sistema continuo que es capaz de diferenciar e integrar actividades humanas que utilizan, transforman y unen un conjunto de recursos humanos, materiales y de otras clases en un todo que consigue alcanzar unos objetivos deseados mediante la selección de una solución entre varias posibles. La función de la organización consiste en satisfacer determinadas necesidades humanas en interacción con otros subsistemas de actividades humanas y recursos, en su ambiente particular.”(Huse y Bowditch, 1973: 35);

Es decir, un sistema integrado por partes independientes que se relacionan entre sí, a pesar de ser cambiante y dinámico. De tal forma que “un sistema social u organización humana consta de un número de individuos, grupos o departamentos, cada uno de los cuales es un subsistema dentro de un sistema total” (Huse y Bowditch, 1973: 38). En donde puesto que los grupos (subsistemas) están compuestos por individuos, el grupo esta evidentemente a un nivel de complejidad más alto que el individuo. Además, “el grupo facilita varios tipos de interacción (formal o informal) entre los individuos, de un individuo con el grupo o viceversa. Finalmente el grupo ejerce un impacto sobre la organización total” (Huse y Bowditch, 1973: 47). De tal suerte que “vista la organización como sistema humano total compuesto de subsistemas de individuos y grupos, cada uno de los cuales afecta a los otros y a la organización” (Huse y Bowditch, 1973: 47), es decir, los diversos subsistemas y la organización humana total mantendrán una interdependencia.

Así que, como sistema abierto que es, la organización afecta al entorno y es afectada por él; las interdependencias entre los subsistemas son tan importantes



como el subsistema individual. Aunque las organizaciones se esfuerzan por lograr un equilibrio entre las subpartes, éste está cambiando continuamente por la necesidad de adaptarse a un entorno inestable y a causa de la interdependencia de las partes de la organización social. Entonces las organizaciones sociales pueden considerarse desde varias perspectivas distintas: como organizaciones formales, organizaciones informales, como sistemas de flujo y como seres humanos que interactúan y mantienen relaciones que dan vida y cauce a la sociedad.

### **III.1. Formas De Organización Social En La Comunidad De La Unidad Territorial Jamaica.**

¿Qué es la participación y organización social? Es la toma de conciencia de uno o varios individuos acerca de la importancia de sus aportes como miembros de una comunidad en la toma y ejecución de decisiones que afectan o incumben a todos, en donde los participantes sociales orientan sus acciones una con respecto a la otra. Se puede resumir como la iniciativa de tomar decisiones para lograr un objetivo en la sociedad o grupo social. No es más que un proceso conjunto a través del cual se plantea una corresponsabilidad entre las autoridades y los integrantes de cada comunidad para enfrentar los problemas que los aqueja.

En la zona de estudio, la Unidad Territorial Jamaica se dio un fenómeno de gran interés. Al ser zona comercial y habitacional se observaron dos formas de organización principalmente. Los comerciantes de la zona recibieron apoyo de las autoridades al ser reubicados temporal o definitivamente en la Central de Abastos, con la opción de regresar al Mercado de Jamaica al terminar su reparación. Por su parte los habitantes se vieron en la situación de emigrar definitivamente al ver perdido su patrimonio o ajustarse a las expropiaciones y esperar una nueva vivienda en su colonia. Ellos no tuvieron la opción de salir para que repararan sus viviendas y poder regresar.

Teniendo que enfrentar un sin fin de problemas que se dieron en esos momentos, y como respuesta por parte de los habitantes surgió una de las principales formas de organización social y política que se puede distinguir en la Unidad Territorial Jamaica: el Comité Vecinal que surge a raíz del programa implementado por el Gobierno del Distrito Federal regulado por la ley de participación social, conformado por activistas políticos y sociales.

Este tipo de organización al interior de la colonia tiene importancia ya que fue en mucho a raíz del terremoto de 1985 que se crearon diversas organizaciones que se han dedicado a gestionar el derecho de los damnificados a recuperar el patrimonio perdido a causa del temblor, así como muchas otras organizaciones que se dedican a gestionar, solicitar y exigir la pronta solución a las diversas problemáticas que le toca enfrentar a la población.

La presencia y existencia de organizaciones sociales y civiles en la Unidad Territorial Jamaica es un factor importante debido a que es a partir del terremoto, principalmente, que éstas tuvieron un gran surgimiento y auge. Posterior al año de 1985 estas organizaciones se legitimaron y muchas de ellas siguen existiendo, con la proclama de asistir, orientar y ayudar a todos aquellos que no han encontrado solución a sus problemas y peticiones por las vías institucionales.

En el siguiente punto del capítulo se analizará el planteamiento de tres actores importantes de la Unidad Territorial Jamaica: a) el comité vecinal, b) los mercados de Jamaica, c) los vecinos. Para finalizar con las formas y medios de organización social de éstos.

### ***III.1.1. Comité Vecinal***

Es preciso conocer qué tanta influencia tuvo el comité vecinal en la expropiación y reasignación de viviendas después de los sismos. Con base en la encuesta levantada en la zona, los pocos habitantes que vivieron ahí los terremotos llegaron a mencionar que algunas casas fueron expropiadas sin razón

alguna; para ellos su vivienda no presentaba desperfectos, sin embargo fueron expropiadas y sus habitantes reubicados en otra zona de la Ciudad de México, o en las nuevas viviendas que se levantaron en la Unidad Territorial Jamaica. A estas viviendas construidas en los espacios expropiados llegó gente de diferentes zonas de la Ciudad de México, principalmente de Azcapotzalco.

El Comité Vecinal Jamaica-Sevilla, según la señora Maria del Carmen Arellano, data de hace cinco años aproximadamente. Para conformarlo se realizó una asamblea en la Unidad Habitacional ubicada en Av. Morelos, debido a la situación de la colonia y a la necesidad de contar con cierta representatividad frente a las autoridades encargadas de tareas de remodelación y urbanización. Fue la necesidad de tener una pronta solución a sus problemas lo que originó ésta y muchas otras organizaciones en la colonia.

En sus orígenes este comité estaba constituido por ocho miembros, pero debido a la casi inexistente respuesta por parte de las autoridades delegacionales los vecinos cesaron en su apoyo y participación en las actividades realizadas por el comité. En él actualmente sólo queda la señora Luz de los Ángeles García Vázquez y otras dos personas más; quienes aún mantienen comunicación entre ellas y están al pendiente de cualquier problema que surja en la colonia. Procurando darle solución en la medida de sus posibilidades.

La Señora Maria del Carmen afirma que no existe ningún apoyo o presencia de algún partido político, salvo durante periodos electorales. Pero no es un partido en especial el que se hace presente, sino todos para buscar el voto y apoyo de los vecinos; así como de los comerciantes, quienes también manifestaron el “apoyo” de los partidos políticos en época electoral. Ambas partes no se consideran simpatizantes o militantes de un partido en especial; reciben a los partidos y/o candidatos sin condición alguna.

Se mencionó que no se ha presentado conflicto alguno entre vecinos e integrantes de los mercados. Así también se resaltó que al interior de las Unidades Habitacionales, debido a su tamaño, ha sido imposible el control de la inseguridad. Se señaló el narcomenudeo, consumo de drogas, asaltos, etc., como problemas que se han expuesto en la delegación política sin obtener respuesta. Algunos vecinos mencionaron que aquellos que se dedican al narcomenudeo son gente protegida por las autoridades de la misma delegación. Han pasado varias administraciones y ninguna le ha dado solución a este problema; ni en general a lo que es el problema de la inseguridad en la colonia Jamaica.

Paralelo a esto, considerando que la respuesta a las demandas ha sido mínima, sí han existido mejoras en la zona como el arreglo de banquetas y la poda de árboles en determinados sitios, claro, a petición de algún miembro de la comunidad. No necesariamente tiene que ser un grupo o representante vecinal el que lo solicite; la delegación lo tiene contemplado dentro de sus actividades a desarrollar en las colonias y lo lleva a cabo. Sin embargo, los días de romería en el mercado siguen causando problemas a los habitantes de la colonia, dado que son días en los que hay mayor afluencia de visitantes al mercado, principalmente al de flores. Tales como son los días 14 de febrero, 10 de mayo, 1 de noviembre o 12 de diciembre. Son los meses de noviembre y diciembre cuando los habitantes dicen verse más afectados por las actividades del mercado. La generación de basura en demasía, la falta de luz y de agua son los principales problemas en la colonia durante esos días.

Por otra parte se mencionó que no existe un mecanismo legítimo de elección de los miembros del comité; no ha habido cambios durante sus años de existencia. Para sus actuales miembros, de existir alguna forma, consideran que en definitiva sería por medio de la asamblea; proponiendo a aquellas personas que puedan, tengan tiempo y disposición para realizar las actividades que sean necesarias en pro de la colonia.

### ***III.1.2. Mercados De Jamaica***

Al interior de los mercados también se tiene organización entre los comerciantes. Se enfocan más a la gestión pública para mejorar sus instalaciones o resolver situaciones que puedan generar mayores problemas. Los vecinos ya están acostumbrados a convivir diario con la actividad comercial de la zona; pero aún así se llegan a presentar comentarios y quejas por la presencia de los mercados en la colonia.

Algunos vecinos culpan al mercado de los problemas como la falta de agua, los cortes de luz, el exceso de basura; para los vecinos los comerciantes no ponen de su parte para resolverlo. La delegación no hace mucho por ayudarlos en esos meses, tanto a los habitantes como a los comerciantes; no hay quien asuma la responsabilidad de solucionar esto, por parte de las autoridades delegacionales o por parte de los comerciantes. El administrador del mercado mencionó que ellos llegaron primero a la colonia; por lo que son los habitantes los que tienen que acoplarse a las actividades de la zona, dado que ellos llegaron a modificar el modo de vida en Jamaica. Los habitantes no consideran que exista conflicto alguno entre ellos y los comerciantes de los mercados; están inconformes por el poco o nulo apoyo de la delegación en los meses de romería. Sin embargo hasta el momento no hay problema que no haya sido resuelto.

La organización del mercado es un punto que hay que resaltar. De acuerdo a lo comentado por el administrador, cada mercado cuenta con su propia administración. Los administradores son elegidos por medio de una asamblea que se celebra cada año. En el mercado de comida existe un administrador y un líder de los comerciantes. El administrador es colocado ahí por la delegación y trabaja en conjunto con el líder de los comerciantes. Él se encarga de pasar reportes a la delegación en caso de que haya algún incidente. Por parte de los comerciantes el trato es directamente con su líder, quien se encarga de solucionar los problemas que surjan entre ellos o alguna deficiencia y/o necesidad del mercado y sus locatarios. En lo que a vigilancia se refiere en el mercado de comidas este servicio

lo presta la delegación en lo que son los días de romería, la seguridad interna es pagada por los comerciantes.

El mercado de flores se maneja por medio de una autoadministración que funciona como Asociación Civil desde 1986 ó 1987. Esta autoadministración se concedió oficialmente en 1988 y opera desde 1989. Es principalmente este mercado el que lleva a cabo asambleas para renovar los cargos de la administración cada año; aquí también existe un Administrador que es colocado por la delegación, sin embargo éste no lleva a cabo ninguna función como tal dentro de la Administración del mercado; de hecho no se sabe con certeza cuál sea la función que desempeña el Administrador. No existe un trato directo entre los comerciantes y el Administrador, o entre el Administrador de los comerciantes y el de la delegación. En cuanto a la seguridad, ésta es pagada por parte de los comerciantes, cada locatario tiene que dar una cuota que se destina a diversas acciones y actividades.

Al interior de lo que es el mercado de flores también existen pequeñas organizaciones de comerciantes; están los pequeños productores, los productores al mayoreo, los que sólo venden arreglos florales y los del área de frutas y legumbres. Son alrededor de siete u ocho organizaciones que trabajan a la par de la autoadministración; no se conoce algún conflicto entre estas pequeñas organizaciones, o de ellas con la autoadministración.

La organización del mercado de zona no se pudo detallar ya que nadie dio referencia de quién era la persona encargada dentro de los comerciantes, y en cuanto al administrador que pone la delegación se refiere, no se pudo localizar.

La organización es más activa por parte de un sector, el comercial. Sus actividades diarias los colocan en diversas situaciones que hay que resolver; sobre todo es un sector de gran importancia en tiempos electorales debido a que son visitados por todos los partidos para hacer promoción del voto a su favor. No

obstante en ninguno de los casos que se platicó con los dirigentes mostraron inclinación hacía algún partido en especial; los administradores comentaron que no hay una línea que ellos o alguien más les exijan. Es decir que no se les presiona para seguir y/o votar a favor de algún partido en especial.

Con esto se observa que los comerciantes mantienen trato constante con las autoridades delegacionales, a diferencia de lo que los habitantes perciben y opinan de la relación entre ellos y sus autoridades.

### **III.1.3. Vecinos**

En lo que se refiere a los habitantes de la colonia, en el levantamiento de la encuesta se les solicitó que dieran su opinión acerca de las autoridades de su delegación. La apreciación que tiene la gente y cómo las identifica se muestra que un 27.3% considera que éstas no trabajan, no hacen nada, no cumplen; el 24.8% consideran que son corruptas y deshonestas. Así mismo un 17.5% las considera incompetentes; 11.3% prepotentes y/o déspotas. Sólo un 2.5% las considera competentes y un 0.9% cumplidas. Teniendo un 13.2% que no se especificó, y se colocó en la categoría de otros. (Gráfica 19)

De acuerdo a la percepción de los vecinos, sus autoridades están muy alejadas de los problemas cotidianos de la población. En la Unidad Territorial Jamaica se encuentra un sector de la población que está más informado de las acciones de las autoridades. Esta fracción es de quienes conforman las organizaciones, los que sí tienen trato directo y personal con las autoridades. A aquellos que no están enterados de lo que pasa en la colonia se les ha tratado de incluir, sin obtener una respuesta satisfactoria.

Gráfica 19.

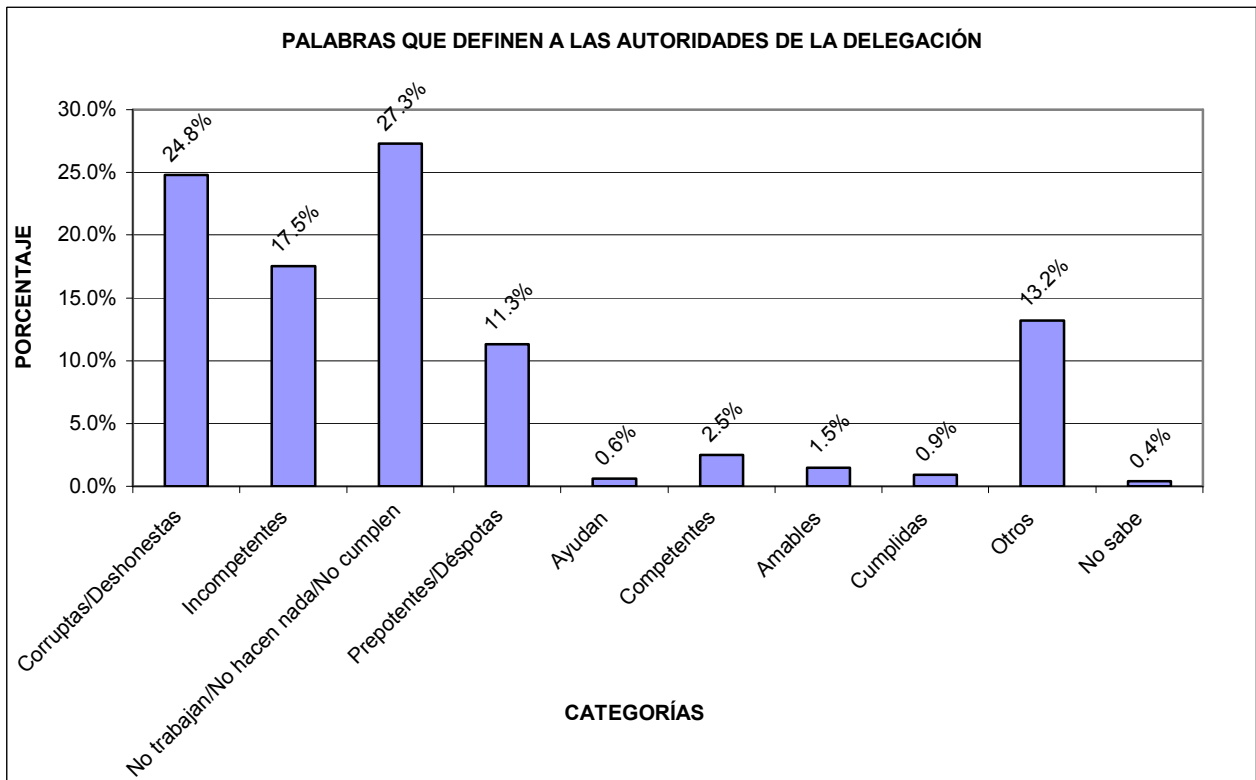

FUENTE: ENCUESTA DIAGNÓSTICO COMUNITARIO EN JAMAICA, DF, UNAM, FCPYS  
TALLER DE INVESTIGACIÓN SOCIOLÓGICA: IDENTIDAD Y CULTURAS JUVENILES  
JUNIO-JULIO 2002

### III.2. Participación Social

Hasta el momento se ha hablado de la organización social, de la relación entre vecinos y de éstos con las autoridades, lamentablemente mucha de la población se percibe alejada de lo que es la gestión y participación social. Sólo aquellos habitantes que ya se mencionaron como partícipes directos en la gestión a favor de su comunidad saben qué y cómo hacerlo; el resto de la población que fue encuestada no se considera un actor social activo.

De acuerdo a la percepción de los habitantes de la colonia no consideran que exista ninguna relación entre ellos y las autoridades de la delegación. Algunos identifican esta relación con el pago servicios básicos como la luz, el agua, o el predial; al igual que los que consideran que la tienen sólo por medio del



administrador (esto en el caso de las unidades habitacionales). Aquellos que realizan trámites ven dicha relación en esa actividad, ya sea de contratación, cancelación y/o solicitudes en las diferentes instancias gubernamentales.

La población asocia la relación con la autoridad con el trato directo con las mismas, es decir el llevar una relación más estrecha a través de juntas y reuniones donde la autoridad participe personalmente e interactúe con ellos, en este caso con la Delegación Política, el Jefe Delegacional y las demás instancias de gobierno. Actividades necesarias como lo son el pago de servicios, solicitudes de los mismos, presentar una queja, etc., implica una relación entre comunidad y autoridades, pero esto no se percibe como tal, por lo que la comunidad se dice alejada de las autoridades y con ninguna relación entre ellos.

En general mucha de la gente se percibe alejada de las instituciones, en algunos casos la organización los ha acercado o los ha alejado más de las autoridades; esto al ver que no hay mucho o casi nada de apoyo de las mismas en las labores que son necesarias para las comunidades o la sociedad en general. En la Unidad Territorial Jamaica existe el comité vecinal, la asamblea de barrios y la organización de los comerciantes. Todas ellas fueron creadas para solucionar algún problema y actualmente siguen existiendo, con menor actividad y hasta con menos gente, pero aún se conserva esa unión, que en cierto momento dio respuesta a la necesidad que tenían y que, de ser necesario, dará respuesta nuevamente si se requiere.

La comunidad de la Unidad Territorial Jamaica se ha visto en la necesidad de organizarse para resolver sus problemas. Han recibido respuesta en algunas cuestiones; sin embargo no en todo y no en lo esencial, o lo que para ellos es más importante y/o urgente. Los problemas de limpieza, abasto del agua, luz, inseguridad, empleo, vivienda, arreglo de vialidades, etc., son los problemas que más saltaron en la colonia. Para los vecinos las autoridades no han hecho, o no han querido hacer algo para solucionarlo.

Los habitantes de la Unidad Territorial Jamaica se han organizado y han buscado solución a sus problemas. En muchos casos la respuesta ha sido tardía o nula, lo que ha dejado a estas organizaciones paradas y muchas veces sin ganas de continuar con su labor. Los comerciantes también se han organizado y a diferencia de los habitantes ellos han encontrado mayor apoyo en la resolución de sus problemas. Sus organizaciones continúan trabajando y cada año eligen un nuevo dirigente, sin presentar hasta el momento ningún problema entre ellos, o de ellos con las autoridades.

Dos casos de organización que lamentablemente no han tenido el mismo éxito, pero que ello no impide que de parte de los habitantes aún haya gente interesada en participar. El hecho de que entre vecinos se reúnan y se pongan de acuerdo para llevar a cabo una posada ya implica una organización que de llevarse más allá de las fiestas y reuniones podría generar grandes beneficios para la comunidad.

Figura 8.

### La organización social en la Unidad Territorial Jamaica

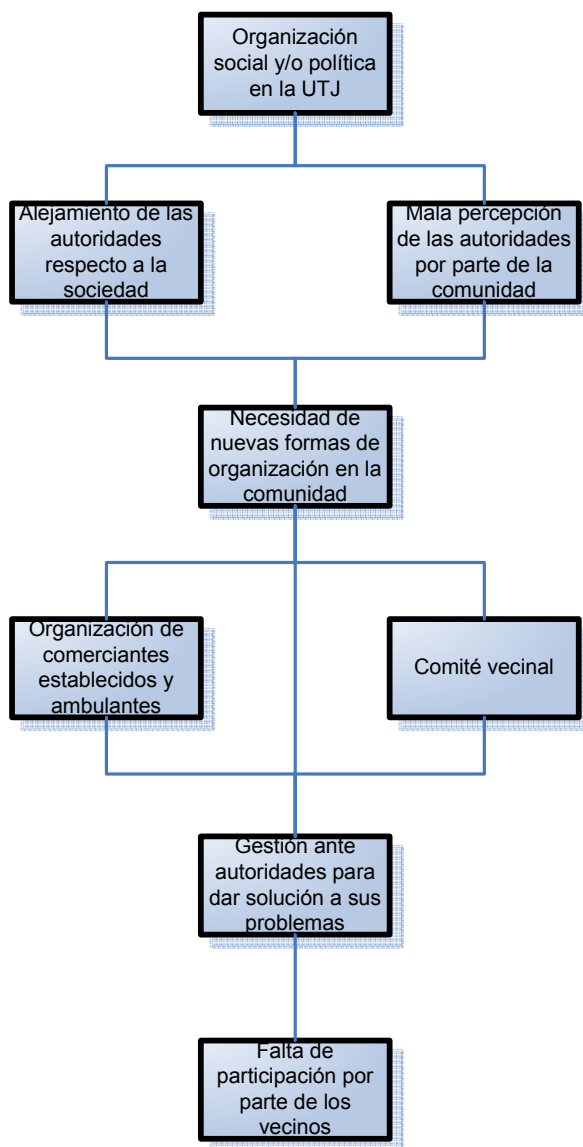

## CONCLUSIONES

Las comunidades están ligadas al medio que las soporta tanto física como socialmente. En los casos en donde la infraestructura y, en general todos los soportes físicos, se ven modificados (como es el caso de unos sismos de magnitud importante), las comunidades tienden a organizarse o reforzar los medios de participación social. Este es el caso de la Unidad Territorial Jamaica.

En el presente trabajo se observaron diversos datos, principalmente la infraestructura de la zona y los cambios que se generaron en ella a partir de 1985. La colonia entró en una dinámica de movilización social a partir de ese año; organizaciones que han trabajado por mejorar su propia situación y ayudando en la medida de lo posible a su comunidad. Con el paso de los años las peticiones se han ido modificando y agregando nuevas solicitudes, o mejorando las que ya existían. Siendo el principal objetivo de todas ellas la mejora de sus condiciones de vida.

Las organizaciones de vecinos siguen trabajando procurando mantener en mejor estado su colonia; solicitando ante las autoridades respuesta a sus problemáticas, como lo son la limpieza de la zona, el abasto del agua, los problemas de cortes de luz, la delincuencia, la drogadicción.

La organización social es un fenómeno que se ha implementado por parte de diversos grupos de la sociedad; organizaciones políticas, sociales, culturales, ambientales y religiosas han elegido esto como medio para gestionar y obtener beneficios en pro de los sectores que dichas organizaciones representan. *La organización social no es más que un conjunto de miembros de la sociedad enfocados a buscar, mediar y gestar los cambios necesarios para su comunidad.*

De acuerdo a lo observado durante la investigación se verificó que los cambios que produjeron los sismos de 1985 en la Unidad Territorial Jamaica no sólo fueron a nivel infraestructura, sino también a nivel social y organizacional. Los habitantes

de la colonia Jamaica han sido el eje principal de los cambios que se han ido dando en la zona. La organización de los vecinos de Jamaica fue más visible y activa después de los sismos.

En la colonia Jamaica, las organizaciones han buscado mejorar las condiciones de la zona, solicitando un mayor cuidado en lo que al mantenimiento de los mercados se refiere. Buscando maneras de mejorar las condiciones de seguridad de la zona al pedir mayor vigilancia, sobre todo en días de mayor actividad comercial. Los comerciantes también se organizan y se hacen presentes en la vida cotidiana de la Unidad Territorial Jamaica. Realizan año con año la fiesta del aniversario del mercado y la peregrinación del 12 de Diciembre; eventos de gran significado e importancia para ellos.

Actualmente las organizaciones de la colonia Jamaica no han tenido mucha actividad. Sin embargo se pudo observar que se conocen y reconocen a las personas y las organizaciones tanto de vecinos como de comerciantes, así como a aquellas personas que han realizado mayores actividades a favor de su comunidad, organizando y/o reorganizando a los grupos ya constituidos dentro de organizaciones comunitarias.

Un fenómeno natural modificó las maneras, los medios y las formas de organizarse, de responder y de ver las cosas. Se creó una mayor conciencia respecto a la importancia de la participación ciudadana, en la colonia Jamaica y en el resto de la ciudad de México que se vio afectada por dicho fenómeno.

En la actualidad se habla y se legisla acerca de la participación ciudadana, un mayor número de población se acerca y se da cuenta del peso de las organizaciones sociales, del peso que ellos tienen como actores sociales, directos que al tomar una decisión pueden generar un bien, o perjudicar también, a corto, mediano o largo plazo a su comunidad.

Las actividades representativas de las organizaciones de la colonia se dan en ciertos momentos. Los comerciantes se dejan ver cuando organizan su fiesta y cambian su mesa directiva. El comité vecinal se hace visible cuando la colonia enfrenta algún problema, como la falta de agua, cortes de luz, exceso de basura, etc. Estas son las organizaciones más reconocidas en la Unidad Territorial Jamaica, las que más actividad han tenido a lo largo de estos años. En ciertos momentos han actuado, no tienen actividad los 365 días del año; pero eso no significa que no estén presentes en la zona, y para su comunidad.

La participación y actividades de las organizaciones en la Unidad Territorial Jamaica se constató durante el trabajo de investigación.

# ANEXO

## ENCUESTA

### DATOS DE REFERENCIA

FECHA: \_\_\_\_\_ . HORA: \_\_\_\_\_ .

ENTIDAD FEDERATIVA: DE.

DELEGACIÓN: VENUSTIANO CARRANZA.

COLONIA: JAMAICA.

CLAVE DE LA AGEB: \_\_\_\_\_ .

NOMBRE DEL ENCUESTADOR: \_\_\_\_\_ .

DOMICILIO DEL ENCUESTADO: \_\_\_\_\_ .

NOMBRE DEL ENCUESTADO: \_\_\_\_\_ .

### ESTRUCTURA FAMILIAR

#### 1.-CUANTAS PERSONAS HABITAN EN ESTA CASA

(COMENZAR POR RECOPIRAR LOS DATOS DEL ENCUESTADO)

NO.	NOMBRE	SEXO	EDAD	PARENTESCO CON EL JEFE DEL HOGAR	RELIGIÓN	OCUPACIÓN
1						
2						
3						
4						
5						
6						
7						
8						
9						
10						

CÓDIGOS DE PARENTESCO:		No tiene parentesco	21
Espos/a		NC	22
Cónyuge o compañera	02	Jefe del hogar	24
Hijo/a	03		
Padre/madre	04		
Abuelo/a	05	CÓDIGOS DE RELIGIÓN	
Hermano/a	06	Católica	01
Cuñado/a	07	Protestante	02
Yerno/ nuera	08	Testigos de Jehová	03
Nieto/a	09	Cristiana	04
Sobrino/a	10	Ninguna	05
Suegro/a	11	Otra	06
Tío/a	12	NC	07
Hijo adoptivo/a	13		
Padrastro o madrastra	14		
Hijastro o entenado	15		
Bisnieto/a	16		
Abuelo/a político	17		
Otro	18		
Compadre/comadre	19		
Ahijado/a	20		

**EDUCACIÓN  
(REFERIDA AL ENCUESTADO)**

2.- CUÁL ES LE ÚLTIMO GRADO DE ESTUDIOS \_\_\_\_\_

---

3.- SABE LEER Y ESCRIBIR

- 1.- SI
- 2.- NO
- 3.- NC

4.- POR QUÉ ABANDONÓ LOS ESTUDIOS \_\_\_\_\_

---

5.- ACTUALMENTE SE ENCUENTRA ESTUDIANDO

- 1.- SI
  - 2.- NO
  - 3.- NC
- 

**TRABAJO  
(REFERIDA AL ENCUESTADO)**

6.- USTED ES:

- 1.- TRABAJADOR POR CUENTA PROPIA
- 2.- EMPLEADO
- 3.- AMA DE CASA
- 4.- JUBILADO
- 5.- ESTUDAINTE
- 6.- OTRO: \_\_\_\_\_
- 7.-NC

7.- ¿CUÁL ES SU LUGAR D ETRABAJO?

- 1.- CASA
- 2.- CALLE
- 3.- OFICINA
- 4.- PLANTA O FÁBRICA
- 5.- OTROS: \_\_\_\_\_.

8.- ¿A QUÉ SE DEDICA EN EL LUGAR DONDE TRABAJA?

---

---

---

9.- CUÁNTAS HORAS TRABAJA A LA SEMANA: \_\_\_\_\_ HORAS

<b>10.- SUMANDO LO QUE GANAN TODAS LAS PERSONAS QUE TRABAJAN EN SU CASA, EL INGRESO MENSUAL APROXIMADO ES DE</b>	
1.- \$0 A \$1,300	
2.- \$1,300 A \$3,900	
3.- \$3,901 A \$6,500	
4.- \$6,501 O MÁS	
5.- NS	
6.- NC	



## CARACTERÍSTICAS DE LA VIVIENDA

### 11.- TIPO DE VIVIENDA:

- 1.- DEPARTAMENTO      2.- CASA SOLA      3.- CUARTOS      4.- CUARTO  
5.- OTROS, CUÁL \_\_\_\_\_.

### 12.- BAJO QUÉ RÉGIMEN HABITACIONAL ESTÁ SU VIVIENDA:

- 1.- RÉGIMEN CONDOMINAL      2.- VECINDAD      3.- CASA HABITACIÓN  
4.- OTRO, CUÁL \_\_\_\_\_      5.- NS      6.- NC

### 13.- ESTA VIVIENDA ES

- 1.- PROPIA      2.- RENTADA      3.- PRESTADA      4.- OTRO      5.- NS      6.- NC

### 14.- ¿DE QUÉ MATERIALES ES LA MAYOR PARTE DE LAS PAREDES?

- 1.- LÁMINA DE CARTÓN      2.- CARTÓN      3.- MADERA      4.- LÁMINA DE ASBESTO O METÁLICA  
5.- ADOBE      6.- LOSA DE CONCRETO, TABIQUE, LADRILLO, BLOCK  
7.- OTROS \_\_\_\_\_.

### 15.- ¿DE QUÉ MATERIAL ES LA MAYOR PARTE DEL PISO DE ESTA VIVIENDA?

- 1.- TIERRA      2.- MADERA      3.- CEMENTO      4.- MOSAICO      5.- OTROS \_\_\_\_\_.

### 16.- EN ESTA VIVIENDA EL AGUA:

- 1.- ES ENTUBADA      2.- SE SURTE EN PIPAS      3.- SE ACARREA      4.- NINGUNA  
5.- OTRAS      6.- NC

### 17.- ESTA VIVIENDA TIENE DRENAJE

- 1.- SI      2.- NO      3.- NC

### 18.- ESTA VIVIENDA TIENE LUZ

- 1.- SI      2.- NO      3.- NC

### 19.- CONTANDO BAÑO Y COCINA, CUÁNTOS CUARTOS TIENE SU VIVIENDA:

\_\_\_\_\_ CUARTOS

### 20.- CUÁNTOS FOCOS TIENE SU VIVIENDA: \_\_\_\_\_ FOCOS

### 21.- FICHA DE EQUIPAMIENTO DE LA VIVIENDA

TIENE EN ESTE HOGAR	SÍ	NO	NS / NC
ESTUFA DE GAS			
CALENTADOR PARA AGUA			
ESTÉREO			
TELEVISOR			
REFRIGERADOR			
LICUADORA			
VIDEOCASSETTERA			
TELÉFONO			
COMPUTADORA			
INTERNET			
TV DE PAGA			
LAVADORA			
AUTOMÓVIL O CAMIONETA			

22.- CUÁNTOS AÑOS TIENE DE VIVIR AQUÍ: \_\_\_\_\_ AÑOS

23.- CÓMO OBTUVO SU VIVIENDA:

- 1.- COMPRA ENTRE PARTICULARES      2.- COMPRA A COMPAÑÍA      3.- INFONAVIT  
4.- OTRA DEPENDENCIA DE GOBIERNO, CUÁL \_\_\_\_\_      5.- HERENCIA  
6.- OTRAS, CUÁL \_\_\_\_\_      7.- NS      8.- NC

## SALUD

24.- A DÓNDE VA CUÁNDO SE ENFREMA:

- 1.- IMSS      2.- ISSSTE      3.- SSA      4.- DISPENSARIO MÉDICO      5.- CONULTORIO  
PRIVADO      6.- OTRO, CUÁL \_\_\_\_\_      7.- NS / NC

## SISMO

**(LEER AL ENCUESTADO LO SIGUIENTE**

UNA PARTE DE LA INVESTIGACIÓN QUE ESTAMOS HACIENDO PARA LA UNAM ES SOBRE CÓMO EL SISMO DE 1985 AFECTÓ A LOS HABITANTES DE LAS COLONIAS MÁS IMPORTANTES DEL DF, POR ESO LE PIDO QUE ME RESPONDA LAS SIGUIENTES PREGUNTAS:)

25.- USTED VIVÍA AQUÍ CUANDO OCURRIÓ EL SISMO DE 1985

- 1.- SÍ  
2.- NO  
3.- NC

26.- MENCIONE TRES CARACTERÍSTICAS DE SU COLONIA ANTES DEL SISMO DE 1985

1. \_\_\_\_\_

2. \_\_\_\_\_

3. \_\_\_\_\_

27.- SABE QUÉ HACER EN CASO DE UN TEMBLOR:

- 1.- SÍ      2.- NO      3.- NS      4.- NC

28.- QUÉ HARÍA EN CASO DE TEMBLOR

---

---

---

29.- EN CASO DE TEMBLOR EXISTEN SEÑALIMIENTOS DE RUTAS DE EVACUACIÓN O ÁREAS DE SEGURIDAD CERCA DE SU CASA

- 1.- SÍ      2.- NO      3.- NS      4.- NC

30.- MENCIONE TRES CAMBIOS QUE PRODUJO EL SISMO DEL 85 EN LA COLONIA

---

31.- MENCIONE TRES CARACTERÍSTICAS ACTUALES DE SU COLONIA

---

---

---

## JÓVENES

**32.- MENCIONE TRES CARACTERÍSTICAS DE CÓMO ERAN LOS JÓVENES EN SU COLONIA HACE 20 AÑOS**

1.- \_\_\_\_\_

2.- \_\_\_\_\_

3.- \_\_\_\_\_

4.- NS

5.- NC

**33.- MENCIONE TRES PALABRAS QUE RELACIONE CON LA JUVENTUD**

1.- \_\_\_\_\_

2.- \_\_\_\_\_

3.- \_\_\_\_\_

**34.- MENCIONE LOS TRES PRINCIPALES PROBLEMAS DE LOS JÓVENES EN LA COLONIA**

1.- \_\_\_\_\_

2.- \_\_\_\_\_

3.- \_\_\_\_\_

## GRUPOS SOCIALES

**35.- MENCIONE TRES PRINCIPALES PROBLEMAS DE SU COLONIA**

1.- \_\_\_\_\_

2.- \_\_\_\_\_

3.- \_\_\_\_\_

4.- NS

5.-NC

**36.- CUÁL ES SU RELACIÓN CON LA COMUNIDAD DE LA COLONIA, ES DECIR HABITANTES, COMERCIANTES Y PRESTADORES DE SERVICIOS.**

---

---

---

**37.- MENCIONE TRES PALABRAS QUE DESCRIBAN A SUS VECINOS**

1.- \_\_\_\_\_

2.- \_\_\_\_\_

3.- \_\_\_\_\_

4.- NS

5.- NC

**38.- CÓMO ES LA RELACIÓN CON SUS VECINOS**

---

---

---

**39.- MENCIONE TRES PALABRAS QUE DEFINAN A LAS AUTORIDADES DE LA DELEGACIÓN**

1.- \_\_\_\_\_

2.- \_\_\_\_\_

3.- \_\_\_\_\_

4.- NS

5.- NC

**40.- CUÁL ES LA RELACIÓN QUE TIENE USTED CON ESTAS AUTORIDADES**

---

---

---

**41.- MENCIONE TRES ACTIVIDADES QUE REALICEN LOS HABITANTES DE LA COLONIA EN CONJUNTO**

1.- \_\_\_\_\_

2.- \_\_\_\_\_

3.- \_\_\_\_\_

4.- NS

5.- NC

**TRADICIONES Y COSTUMBRES**

**42.- MENCIONE TRES PALABRAS QUE ASOCIE CON TRADICIONES Y COSTUMBRES**

1.- \_\_\_\_\_

2.- \_\_\_\_\_

3.- \_\_\_\_\_

4.- NS

5.- NC

**43.- MENCIONE LAS ACTIVIDADES TRADICIONALES (DÍAS FESTIVOS, CELEBRACIONES) QUE REALIZAN LOS VECINOS EN CONJUNTO**

1.- \_\_\_\_\_

2.- \_\_\_\_\_

3.- \_\_\_\_\_

4.- NS

5.-NC

**43 A.- NO SE REALIZAN: PORQUE CREE QUE NO HAY ACTIVIDADES CON SUS VECINOS**

---

---

---

**43 B.- SÍ, EN QUÉ FECHAS SE REALIZAN**

---

---

**44.- MENCIONE 3 TRADICIONES DE LAS QUE LE ENSEÑARON SUS PADRES Y QUE SIGUEN EXISTIENDO HASTA AHORA**

1.- \_\_\_\_\_

2.- \_\_\_\_\_

3.- \_\_\_\_\_

**45.- MENCIONE 3 ACTIVIDADES QUE REALIZA SU FAMILIA DURANTE SU TIEMPO LIBRE**

1.- \_\_\_\_\_

2.- \_\_\_\_\_

3.- \_\_\_\_\_

4.- NS

5.- NC

**46.- MENCIONE 3 ACTIVIDADES EN LAS QUE USTED ACOSTUMBRA A OCUPAR SU TIEMPO LIBRE**

1.- \_\_\_\_\_

2.- \_\_\_\_\_

3.- \_\_\_\_\_

4.- NS

5.- NC

## **CIRCO VOLADOR**

**47.- HACE USO DE LAS INTACIOLES COMUNITARIAS**

1.- SÍ

CUÁLES \_\_\_\_\_

2.- NO

3.- NC

**48.- CONOCE USTED EL CIRCO VOLADOR**

- 1.- SÍ
- 2.- NO
- 3.- NC

(SI LA RESPUESTA ES NO FINALICE EL CUESTIONARIO)

**49.- HA ASISTIDO A ALGÚN EVENTO AHÍ**

- 1.- SÍ
- 2.- NO
- 3.- NC

**50.- QUÉ OPINA DEL CIRCO VOLADOR**

---

---

---

**PARA EL ENCUESTADOR:** FINALICE EL CUESTIONARIO AGRADECIENDO LA ATENCIÓN PRESTADA.

## BIBLIOGRAFÍA

1. Álvarez, Lucía (1998). Distrito Federal: Sociedad, Economía, Política y Cultura, México, CIICH, UNAM.
2. Álvarez, Lucía (2004). La sociedad civil en la Ciudad de México. Actores sociales, oportunidades políticas y esfera pública, México, CIICH-UNAM
3. Arellano, José (2005). Los esquemas metodológicos para la investigación social, México, S y G Editores.
4. Ayestarán, Sabino (1996). El grupo como construcción de lo social, Barcelona, Editorial Plural.
5. Bernal, Rosa Elena (1994). La organización social en la Ciudad de México después del sismo: Estudio de caso Unión Popular Nueva Tenochtitlan – Norte (1985 – 1991), México, Tesis de Licenciatura (Licenciatura en Sociología), FCPyS-UNAM.
6. Castillo, Héctor (1992). El Comercio Mayorista de Alimentos en la Ciudad de México, México, Tesis Maestría (Maestría en Sociología), FCPyS-UNAM.
7. Cisneros, A. (1993). La ciudad que construimos, México, Ediciones UAM.
8. Conferencia con Ricardo Pozas Horcacitas (2002). FCPyS-UNAM, Taller de Investigación Sociológica IV.
9. De Gortari, Gabriela (1988). Concepciones Urbanísticas de la Ciudad de México en diversas épocas, México, DDF-Instituto José Ma. Luis Mora.
10. De Gortari, Gabriela (1988). Creación y desarrollo del Distrito Federal, División Territorial y Administración Pública, 1824-1928, en la Ciudad de México y el Distrito Federal, una Historia compartida, México, DDF-Instituto José Ma. Luis Mora.
11. De Gortari, Gabriela (1988). La Ciudad de México y sus expresiones políticas, México, DDF-Instituto José Ma. Luis Mora.
12. Diario Oficial de la Federación (1985). Director: Profesor Manuel Arellano Z., México DF., Tomo CCCXCII, No. 29.
13. Gamboa de, Jorge (1994). Breve Historia de la Ciudad de México, en Ciudad de México, Una Visión, México, FCE.

14. Hernández, Alfredo; y Uña, Octavio (2004). Diccionario de sociología, Madrid, Editorial ESIC.
15. Hernández, Raúl (1995). La idea de sociedad civil: avance teórico, México, Serie G: Estudios Doctrinales, Núm. 174, IJ-UNAM.
16. Hillman, Kart-Heinz (2001). Diccionario enciclopédico de sociología, Barcelona, Editorial Herder.
17. <http://rehue.csociales.uchile.cl/publicaciones/mad/04/paper02.htm>
18. Huse, Edgar y Bowditch, James (1973) El Comportamiento humano en la organización social, Bilbao, Editorial Deusto.
19. J, Olvera, Alberto (2003). Sociedad civil, esfera pública y democratización en América Latina, Universidad Veracruzana, México D.F., FCE.
20. Johnson H. M. y Sprot W. J. H (1974). Sociología y Psicología Social del grupo, Buenos Aires, Editorial Paidós.
21. Monsivais, Carlos (2003) La solidaridad de la población, en Para leer de boleto en el Metro, México, Fundación Cultural Metro.
22. Pozas, Ricardo (1999). La modernidad desbordada, IISUNAM, Revista Mexicana de Sociología.
23. Robles, Manuel (1985) Se creo la comisión de reconstrucción y en seguida le nacieron seis comités, en Revista Proceso.
24. Romero, Héctor (1990). Del Tianguis a la Modernización del Abasto, DDF.
25. Safa, Patricia (1998). Vecinos y vecindarios en la ciudad de México, México, Centro de Investigaciones y Estudios Superiores en Antropología Social, UAM – Iztapalapa.
26. Suárez Estrada (1999). Análisis de la Modernización de Mercados Públicos en el Distrito Federal en el periodo 1994-1997, México, 1999, Tesis Licenciatura (Licenciatura en Ciencias Políticas y Administración Pública), FCPyS-UNAM.
27. Tovar de, Isabel (1994). El corazón de una nación independiente, Tomo III, Ensayos sobre la ciudad de México, México, CNCA, Universidad Iberoamericana, Ciudad de México, DDF.



28. Tovar de, Isabel (1994). La muy noble y leal ciudad de México, Tomo II, Ensayos sobre la ciudad de México, México, 1994, CNCA, Universidad Iberoamericana, Ciudad de México, DDF.
29. Villegas Abelardo (1985) La hora de la autenticidad, en *Revista Proceso*.
30. [www.mexicomaxico.org](http://www.mexicomaxico.org)