



UNIVERSIDAD NACIONAL AUTÓNOMA DE MÉXICO

FACULTAD DE CIENCIAS POLÍTICAS Y SOCIALES
SISTEMA UNIVERSIDAD ABIERTA

"EL PAPEL DE LA MUJER EN LA
ORGANIZACIÓN FAMILIAR: EL CASO DEL
BARRIO SANTIAGO, TEZOYUCA, ESTADO
DE MÉXICO".

T E S I S
QUE PARA OBTENER EL TÍTULO DE
LICENCIADA EN SOCIOLOGIA
P R E S E N T A :
CLAUDIA ESQUIVEL PACHECO



ASESOR: MTRO. CARLOS HERNÁNDEZ ALCÁNTARA

MÉXICO, D.F.

MAYO 2004



Universidad Nacional
Autónoma de México

Dirección General de Bibliotecas de la UNAM

Biblioteca Central



UNAM – Dirección General de Bibliotecas
Tesis Digitales
Restricciones de uso

DERECHOS RESERVADOS ©
PROHIBIDA SU REPRODUCCIÓN TOTAL O PARCIAL

Todo el material contenido en esta tesis esta protegido por la Ley Federal del Derecho de Autor (LFDA) de los Estados Unidos Mexicanos (México).

El uso de imágenes, fragmentos de videos, y demás material que sea objeto de protección de los derechos de autor, será exclusivamente para fines educativos e informativos y deberá citar la fuente donde la obtuvo mencionando el autor o autores. Cualquier uso distinto como el lucro, reproducción, edición o modificación, será perseguido y sancionado por el respectivo titular de los Derechos de Autor.

ESTADO LIBRE ASOCIADO DE YUCATÁN
DE LA BIBLIOTECA

Autorizo a la Dirección General de Bibliotecas de la UNAM a difundir en formato electrónico e impreso el contenido de mi trabajo recepcional.

NOMBRE: Claudia Equivel Pacheco

FECHA: 19-mayo-04

FIRMA: [Firma]

DEDICATORIAS

Inicialmente, le dedico mi tesis a DIOS, por que gracias a él -
tuve el gran privilegio de estudiar en la máxima casa de estudios,
la Universidad Nacional Autónoma de México ; ella ha sido parte
esencial en mi vida, un sueño del cual desperté y que anhelaría
seguir soñando.

También, se la dedico a mi madre, por que a pesar de los tropie
zos que observaba, nunca perdió la fé en mí, siempre ha estado
conmigo, respaldándome económica y emocionalmente, hasta concluir
la meta deseada.

Y a mi hijo Enrique, quien es una luz tan tan brillante en mi -
existencia, un estímulo para continuar abriendo caminos, aún
desconocidos para mí.

AGRADECIMIENTO

Estas breves líneas, son para reconocer la influencia ideológica de personas que han favorecido mi formación como ser humano y profesionalista :

Le agradezco enormemente a mi MADRE el apoyo mostrado, e ilimitado que siempre manifiesta para conmigo, en cualquier decisión tomada, ella está ahí alentándome.

A mis abuelitos, que ya no están físicamente, pero fueron la base educativa y formativa en mi vida.

A mi papá Quilino (quien ya no está físicamente), y mi tía Julianita, les estoy muy agradecida por compartir sus ideas motivacionales, sus recomendaciones y sugerencias, marcando la pauta en mi desarrollo como ser humano.

A mis hermanos, por que las llamadas de atención oportunas sirvieron para ubicarme :

A mi hermano Salvador, que confió en mí al inicio de esta larga travesía de estudios universitarios.

A mi hermano Jesus, con sus acertados y adecuados comentarios, y su disponibilidad cuando más le he solicitado, incluso, por compartir la emoción que me embarga en concluir dicha fase de mi vida.

A mi esposo, con su comprensión, cuando fue indispensable ausentarme debido al seguimiento del proceso de titulación.

A mi asesor, Carlos Hernandez, por su tolerancia mostrada durante la elaboración de la tesis y el examen profesional.

Al director técnico, Juan Carlos Cruz, quien con profesionalismo me ha orientado hacia el logro de mi objetivo.

A la coordinadora de la carrera de sociología, profra. Jovita - que con profesionalismo y disposición, me orientó oportunamente cada que lo solicitaba.

INDICE

	PÁG.
INTRODUCCIÓN	3
CAPÍTULO I. ASPECTOS TEÓRICOS DE LA FAMILIA	
1.2 Noción de familia.....	16
1.2 Funciones sociales de la familia.....	27
1.3 Las relaciones entre familia y género.....	30
CAPÍTULO II. EL CONTEXTO HISTÓRICO DE LA PARTICIPACIÓN DE LA MUJER EN EL HOGAR	
2.1 La familia como institución social.....	38
2.2 El rol de los padres de familia.....	52
2.3 Trabajo asalariado.....	62
2.4 El ama de casa y su trabajo.....	69
2.5 La religión católica y su relación con el papel de la mujer.....	70

CAPÍTULO III. EL PAPEL DE LA MUJER EN LA ORGANIZACIÓN FAMILIAR

3.1	La mujer en la familia patriarcal.....	77
3.2	El papel de la mujer casada en la organización familiar.....	78
3.3	La mujer en la toma de decisiones en el hogar..	81
3.4	Apreciaciones observadas en el barrio de Santiago Tezoyuca, referentes al papel que desempeña la mujer.....	85
3.5	Estudios del caso.....	89

**CAPÍTULO IV. LI NEAMIENTOS DE UN MODELO DE ORGANIZACIÓN
FAMILIA**

4.1	Organización familiar.....	100
4.2	La igualdad de género.....	104
4.3	La profesionalización de la mujer.....	112

CONCLUSIONES.....	116
--------------------------	------------

ANEXOS.....	121
--------------------	------------

BIBLIOGRAFÍA.....	131
--------------------------	------------

INTRODUCCION

El presente trabajo tiene como objetivo primordial analizar el papel de la mujer en la organización familiar. La importancia de la mujer radica en que es un eje del desarrollo familiar. Con base en ello se consideró el estudio del caso referido al Barrio de Santiago Tezoyuca, Estado de México; dicho lugar se caracteriza por tener un perfil económico orientado al sector comercio. En este lugar, la participación de la mujer es esencial, porque desempeña diversos roles sociales tales como: el de esposa, ama de casa, madre, amiga de los hijos y se constituye fundamentalmente en el económico como lo es la aportación al ingreso familiar a través de empleos formales e informales; además organiza y distribuye el ingreso familiar para atender las necesidades de sus miembros, al tiempo que fomenta y preserva las costumbres enunciando mensajes educativos a las generaciones subsecuentes.

En este sentido, el análisis de una institución social como lo es la familia nos induce a indagar acerca de la formación del individuo: social, psicológica y económicamente para que pueda hacerle frente a los problemas del mundo exterior a la propia familia.

Para fines de esta investigación, la familia se entiende como la unión y la convivencia cotidiana de un matrimonio y su descendencia, aún cuando existen otras formas de organización familiar distintas a la familia nuclear.

En el seno familiar se fomentan los valores éticos y religiosos que la cohesionan y contribuyen a la socialización de sus miembros en la sociedad.

En este marco, la mayoría de las veces, la familia puede ser el principal motor de disfunción social desde el punto de vista psicológico, social, cultural, etc., es decir, que en ocasiones en el seno familiar existen múltiples anomalías tales como: la violencia, el abuso, la impotencia, la frustración, etc., lo cual, entre otros fenómenos, genera la desintegración de la familia.

El factor económico es fundamental para evitar, en parte, la desintegración de sus miembros, tener un poder adquisitivo suficiente para cubrir los gastos más demandados por la familia, como son los productos de la canasta básica, ropa, zapatos, alimentos, vivienda, servicios urbanos, etcétera.

La presente investigación plantea la siguiente hipótesis: la mujer casada no participa en la toma de decisiones por razones de una baja escolaridad, restricciones económicas y valores tradicionales incluidos los de la religión, que han acentuado su dependencia y desigualdad en la familia patriarcal del Barrio de Santiago Tezoyuca, Estado de México.

Nuestro estudio se estructuró en los siguientes cuatro capítulos: 1) *ASPECTOS TEÓRICOS DE LA FAMILIA*; 2) *EL CONTEXTO HISTÓRICO DE LA MUJER Y SU PARTICIPACIÓN EN EL HOGAR*; 3) *EL PAPEL DE LA MUJER EN LA ORGANIZACIÓN FAMILIAR*; 4) *LINEAMIENTOS PARA UNA PROPUESTA DE UN MODELO DE ORGANIZACIÓN FAMILIAR*.

En el Capítulo 1, intitulado "Aspectos Teóricos de la Familia", se menciona primero el concepto de familia desde distintas perspectivas teóricas así como "las funciones sociales de la familia, se hace hincapié en la importancia de la misma

para sus miembros y la sociedad en general. También, se realizó un análisis de familia y género, y el papel de la mujer en la familia, desde la perspectiva de género.

En el capítulo dos, se tratan los temas siguientes: *La familia desde la perspectiva histórica, el rol de los padres de familia, el trabajo asalariado, el ama de casa y su trabajo, la religión y su relación con el papel de la mujer en el hogar.*

En este sentido, el rol incipiente de la mujer fue considerado, primero en razón de la fuerza física, esto es, que de acuerdo a su constitución, de manera natural (primera división del trabajo), se ocupó de las labores de su casa, la agricultura, la medicina y la preparación de los alimentos, mientras el hombre trataba de dominar a la naturaleza, fuera del hogar.

En el primer tema hacemos referencia a los antecedentes de la organización familiar, tratamos de explicar como es la familia primitiva, de la cual se derivan las formas poligámicas: matriarcal, sindiásmica, punalúa y patriarcal. Se considera familia moderna cuando se llega a la fase monogámica, extensa o el tipo de familia nuclear.

En este apartado se trata de analizar las formas incipientes de la familia; aunque al principio no existía como tal, solo se reunían pequeños grupos que fortalecieron la convivencia diaria entre ellos y así ayudarse en la caza, pesca, entre otras actividades de igual importancia que coadyuvaban a su subsistencia cotidiana.

Con el tiempo, evolucionaron las formas de socialización, dando lugar a otras formas de organizarse entre grupos, surgiendo de esta manera los distintos tipos de familias, anteriormente mencionadas.

Retomado el tema del rol de los padres de familia en el ambiente familiar, lo menos influenciado por una serie de indicadores relativos a la cultura, la educación, la economía, la religión, entre otros.

Dentro de la familia patriarcal, el rol de los padres se encuentra sujeto a ciertas normas de tipo social, así, el padre se desarrolla en el ámbito público, en tanto, la madre se desenvuelve en un ambiente más privado. Se busca con ello que el desempeño de roles en la familia, fomenten el adecuado funcionamiento de la misma, siempre y cuando cada uno de los miembros se haga cargo de cumplir con el rol asignado socialmente, en sociedades desiguales y jerarquizadas.

La mujer y el hombre tienden a reproducir roles sociales y familiares, los cuales se han mantenido de alguna manera vigentes a través de las generaciones, No obstante, es esencial renovar las normas establecidas por la sociedad, de acuerdo con el sistema capitalista y de las necesidades existentes entre los miembros de la familia.

Otro tema del segundo apartado es el trabajo asalariado, en él se tratan múltiples aspectos en los que se ve involucrada la mujer cuando trabaja percibiendo un ingreso. Por ejemplo: casi siempre la necesidad conduce a la mujer a vender su fuerza de trabajo, quedando atrás la idea tradicional de que sólo debe

estar en la casa, al cuidado de los hijos, del esposo y del aseo de la misma, y también contribuye a arraigar la forma de familia patriarcal, la cual sostiene que el hombre es quien dirige y toma las decisiones con trascendencia. Sin embargo, es el mismo sistema capitalista el que demanda la mano de obra barata, o sea, el trabajo de la mujer, siendo ésta una oportunidad de modificar viejas tradiciones de origen patriarcal, y de sometimiento femenino.

En tanto, si la mujer trabaja percibiendo un ingreso, lo ideal es que cada miembro de la familia participe en las labores del hogar. De esta forma no sería tanta la carga de trabajo doméstico para ella, porque después de salir a laborar todavía llega a realizar las tareas cotidianas en el hogar, de ahí que efectúa doble jornada de trabajo. Desde luego, hay excepciones, cuando la mujer tiene un buen sueldo, o lo tiene el esposo, tal vez les sea posible contratar a una persona encargada de ejecutar dichas actividades diarias.

En otro sentido, trabajar asalariadamente significa para la mujer, ganar espacios de acción, en un mundo considerado anteriormente masculino; es decir, está ganando terreno, pero aún se está lejos de alcanzar independencia; tal vez se deba a la atención que requieren otras prioridades como son: el embarazo y la crianza de los hijos, las cuales son actividades difíciles de evadir, motivo por el cual se nos resta a las mujeres presencia en el área pública y en cambio se requiere la presencia de ella y de los otros adultos en el ámbito privado, que es el hogar. Por tanto, ante las necesidades, la naturaleza femenina se impone en vista de su necesaria intervención en un ambiente de trabajo público.

El ser ama de casa y lo que ello implica es: realizar todas y cada una de las actividades orientadas al bienestar de la familia tales como: lavar, planchar, elaborar los alimentos, así como actividades que son de carácter cotidiano, dichas labores pocas veces son llevadas a cabo por los miembros de la familia y por la sociedad en general a pesar de que el trabajo doméstico es considerado socialmente como invisible, suele trascender en cada una de las personas quienes constituyen a la familia, además de no ser remunerado.

Se observa como la alternativa de cambio de la vida cotidiana de la mujer; con su incorporación al trabajo asalariado, origina en ella y que adquiere con el tiempo, poder de decisión, del que carecía antes de laborar en el ámbito público, al tiempo de obtener por si misma sus propios ingresos.

Otra opción para la mujer que desea encontrar espacios de superación es la incorporación a diversos cursos o capacitación de costura, cultura de belleza, aeróbicos, etc., los cursos, así como la preparación profesional, entre otras actividades que le permitan darle otro sentido a su vida; porque estar únicamente en la casa sin realizar cualquier otra actividad distinta, provoca una pronunciada disminución de la autoestima y por ende, una pérdida de interés en una misma.

Un factor importante en la familia es la educación que posean los padres de la esposa, es decir, si en la familia de origen prevalecía una cultura machista, entonces el que la mujer trabaje fuera de casa, encierra cualquier oportunidad de conocimiento del mundo exterior, situación que se presenta con frecuencia

favoreciendo la vida actual de la mujer casada; porque se ha observado, que la persistente cultura de antaño conlleva a una menor escolaridad de la mujer, y por tanto a una mayor desigualdad con respecto a su pareja.

El último apartado del capítulo dos se analizará el papel de la religión y su influencia en el papel de la mujer casada dentro del seno familiar. La religión católica es una institución social que tiende a controlar al ser humano, dicho control es ideológico y muchas veces inconsciente para ella. En el caso de la mujer y su papel de ama de casa, significa acatar sus aspiraciones como persona, incluso fomenta la abnegación y sumisión de la mujer con respecto a su pareja; lo cual no le es benéfico.

De igual modo se analizan y exponen los distintos aspectos constituyentes de la vida de la mujer casada. Es decir, se ve envuelta en diferentes situaciones de origen cultural, social y económico, que la orillan a tomar decisiones específicas tales como: incorporarse a la vida productiva para obtener un salario, decidir sobre la escolaridad de los hijos, participar en la sexualidad de pareja, entre otras decisiones importantes en torno a su papel en la organización familiar.

En el capítulo tercero, se hace referencia a los siguientes temas: La mujer en la familia patriarcal; el papel de la mujer casada en la organización de decisiones en el hogar; observaciones en el Barrio de Santiago Tezoyuca, referentes al papel que desempeña la mujer en el hogar y finalmente estudios de caso.

Referente al 1er. tema mencionamos que existe una lucha de poder dentro del matrimonio en cuanto a la cantidad de ingresos que uno y otro cónyuge obtienen

trabajando y su común aportación a los gastos de la casa. Pero no siempre hay un equilibrio en la aportación. En este caso, del esposo. Por tanto ¿es o no recomendable que trabaje la mujer?

Ciertamente enfrenta muchos contratiempos, y el señalado en el párrafo anterior es uno de ellos, no obstante, cada obstáculo representa un reto a vencer, con la firme certeza de que con ello se obtendrá, a cambio, algún conocimiento necesario para luchar con todo, por conseguir la realización de sus proyectos. Ello fomenta la competencia entre ambos sexos en el ámbito privado familiar y en el ámbito público o laboral, intelectual, etc.

También se observa, que, la preparación académica es una condición para obtener un mayor ingreso, debido a que casi siempre, de acuerdo a éste podrá tener más y mejores alternativas de trabajo. Con ello proporcionar a la familia un mayor bienestar económico, social, cultural, etc.; es decir, a mayor escolaridad, mayor será su participación en el trabajo y en la educación de los hijos.

Como observamos, se está quedando atrás la arcaica idea de mantener subyugada a la mujer, esto es sin duda, todo un proceso de transformación de la cultura, en el que se está trabajando incansablemente y prueba de ello es la apertura de algunos hombres ante la superación de la pareja femenina.

El tema anterior, la mujer en la familia, está relacionado con el papel de la mujer casada en la organización familiar. En esto, nos referimos a los distintos roles asumidos por la mujer en el hogar, en las múltiples labores realizadas por la mujer en el ámbito doméstico durante el día, las cuales como ya mencionamos, no

siempre son valoradas por los miembros de la familia, sin percatarse, ella influye mucho en esta desvaloración, ya que no les inculca la cooperación en las actividades domésticas porque cada uno es parte de una familia con derechos y con obligaciones.

Los padres deben conscientizar a los hijos de la importancia de que cada quien se haga cargo de asear su habitación, su ropa, entre otras actividades de índole personal. Con ello, la carga de trabajo disminuirá considerablemente para la mujer.

La mujer es un factor principal de la familia, a ella se le asigna el rol del cuidado de los hijos, de la pareja, del hogar y de ella misma, cuya escala prioritaria demuestra en la realidad su baja autoestima.

También se aborda el tema de la mujer en la toma de decisiones en el hogar. En este punto, es esencial que la mujer posea un alto grado de desarrollo personal, tomando en cuenta que tiene un empleo que le hace posible alcanzar dicho desarrollo, incluso en el aspecto intelectual, permitiéndole tener un empleo remunerado, mismo que se traduce en un mejor nivel de vida.

En otro marco de ideas, el género conceptualiza la figura femenina, esto es, la mujer tiene un lugar específico e importante en el círculo familiar, como el principal productor de bienes de consumo, lo cual genera una lucha constante entre ella y su pareja a causa de la toma de decisiones en cuanto a elección de dónde

vivir, decidir sobre el número de hijos, también sobre la distribución y organización del ingreso familiar, etc.

La desigualdad de género y la sexualidad son tan importantes porque a partir de estos temas podemos entender a la mujer y el papel que juega en la organización familiar, además de su relación con aspectos como en el caso de la desigualdad de género y la religión católica.

A través de los tiempos, los sacerdotes se han encargado de fomentar el dominio del hombre sobre la mujer mediante la práctica de costumbres y tradiciones transmitidas de generación en generación.

A su vez, la sexualidad humana se relaciona con la ideología de la religión católica, en cuanto a los individuos, los induce a la no aceptación de su cuerpo en el sentido de la mínima tolerancia y asimilación de sus planteamientos, influyendo en una relación sexual llena de mitos, complejos y prejuicios que obstaculizan un sano desarrollo de la vida íntima de la mujer casada y su pareja. Sin embargo, al incursionar en la preparación intelectual, la mujer comprende muchas cosas y trata, en lo posible, de erradicar una cultura llena de represión que hace infeliz e insegura la vida de cualquier mujer.

Aseguramos a partir de las opiniones de las entrevistadas que existe un cambio en el funcionamiento de la familia cuando la mujer trabaja. La opinión consensada considera que hay abandono del cuidado de la casa, de los hijos e incluso del marido, sin contar la deficiencia en la comunicación entre los miembros de la familia de Santiago, considerando su importancia. Se debe ante todo, a

factores sociales y económicos y la misma convivencia cotidiana basada en una cultura de discriminación donde se minimiza la falta de comunicación y el ahorro de gastos, de la conciencia del no pago a la mujer por su trabajo al interior del hogar, además, tanto como se fomentan valores orientados al respeto jerárquico, en consecuencia a la desigualdad social y falta de democracia en la vida privada y pública.

En torno a la influencia ejercida por la madre en la educación de los hijos, el setenta por ciento de las encuestadas piensan que con el ejemplo se educa a los hijos y por lo tanto, repercute en la formación de los mismos.

De igual manera, la necesaria existencia de la estabilidad en el matrimonio, produce un crecimiento adecuado de la familia. Durante la investigación de campo, las cincuenta mujeres de Santiago Tezoyuca, manifiestan su pensamiento en función a este problema, la mayoría expresa la necesidad de tener una pareja poseedora de valores éticos y morales, abierta a la comunicación, con un carácter positivo, tolerante, comprensivo, entre otras necesidades a ser cubiertas en la relación conyugal.

Se pretende, en primer término, describir la función desempeñada por la mujer en el seno familiar, revalorar, de alguna manera, las labores que realiza periódicamente, de esta forma, para ella, encontrar seguridad individual y tomar decisiones relevantes que contribuyan al bienestar familiar es indispensable.

Durante el trabajo de campo se recabó información mediante una muestra para obtener los datos. Se realizó, previamente, una prueba piloto, hasta construir un cuestionario modelo, después, se aplicó una prueba tipificada de mujeres casadas, luego, se analizaron críticamente las respuestas para obtener los porcentajes.

De igual manera se investigó en diversas fuentes bibliográficas, así como en tesis de licenciatura y postgrado, con el objeto de fundamentar lo descrito en dicha investigación, de carácter social. Sin duda, fue difícil su estructuración de la parte empírica con la visión teórica para alcanzar los objetivos deseados.

Ciertamente, por generaciones, la mujer ha pretendido ser reconocida por la familia y la sociedad, espacio privilegiado para el hombre. Afortunadamente, en la actualidad existe un significativo avance de la participación femenina en ámbitos como son: la política, la cultura, la economía, etc., aunque no se ve una incidencia de ella al cien por ciento, debido a una fuerte supremacía masculina, el machismo está cediendo a través del tiempo. La mujer tiene la misma capacidad física e intelectual que su pareja, no obstante, es menester considerar que la determinan funciones propias de su sexo como lo son: la menstruación, el embarazo, ser madre, ello no impide su participación plena en la vida socioeconómica y política.

Se mencionan algunas aportaciones en el trabajo de la investigación, tales como: 1) se aborda el tema pocas veces estudiado por la mayoría de profesionistas sociales, excepto las feministas, quienes han hecho hincapié en repetidas ocasiones sobre la importancia del papel de la mujer en la organización familiar y social.

Generalmente, cuando realizamos investigaciones de género suelen avocarse a diversas actividades o sucesos protagonizados por la mujer, tal es el caso de su incidencia en la política, la comunicación, en los negocios, o si son víctimas de algún abuso, etc. E incluso, abordar el empoderamiento y las políticas públicas aplicadas mediante las acciones afirmativas.

Resaltamos la importancia de valorar el contenido de esta investigación; pretendemos el reconocimiento de una nueva perspectiva de estudio con respecto a la mujer y su papel en la organización familiar como creadora importante de bienes de consumo para la familia; además, especificar el contexto histórico que la induce a tomar determinadas decisiones de índole trascendental para su familia.

Esta investigación, es una postura que fácilmente se presta a la libre discusión y análisis de la misma, así, se pretende originar la crítica de los distintos temas que forman este estudio. Contiene, de igual manera algunas limitaciones propias de un trabajo de esta índole. Las cuales pueden ser superadas en investigaciones futuras.

CAPITULO I

ASPECTOS TEÓRICOS DE LA FAMILIA

1.1 Noción de la familia

Primero es menester proporcionar una explicación teórica de familia a partir de la perspectiva de Emilio Durkheim,¹ quien identifica la existencia de dos tipos de sociedades: "las sociedades segmentarias-agrarias y las sociedades complejas-industriales."² Las sociedades segmentarias-agrarias se caracterizan porque en su organización y costumbres tradicionales homogéneas se constituyen por unidades idénticas que se relacionan por la solidaridad mecánica y por las leyes de represión, se caracterizan también por la existencia mínima de especialización de los roles, y división del trabajo, en ellas es poco desarrollada, así, son simples las sociedades. "Durkheim ubica a la familia como el centro de la estructura social de las sociedades segmentarias porque es precisamente en la comunidad doméstica donde gira la vida de los seres humanos y en ésta se desarrollan las relaciones interpersonales y de vinculación social."³

¹ Emilio Durkheim, sociólogo francés, nació en Eplinal Francia, fue uno de los creadores de la escuela sociológica francesa, murió en París en 1917, creador de obras como el Suicidio, Las Reglas del Método Sociológico, entre otras de no menos relevancia.

² Rafael Peláez Zárate. Sociología y Familia: Dos Corrientes Sociológicas. Tesis sociología FCPyS UNAM México D.F. 1982 p.7 basado Emilio Durkheim, La División del Trabajo Social, Ed. Colofón, México, 1981, p.50

³ Rafael Peláez Zárate. Op. Cit. p.8

Debido a la unión de familia y sociedad se crea una sola en las sociedades de solidaridad mecánica,⁴ entonces según Durkheim, la solidaridad prevaleciente en este tipo de sociedades integrada por familiares se llama "mecánica", es una forma en la que los seres humanos se organizan.

"En las sociedades segmentarias-agrarias las creencias religiosas y los mitos propios de la sociedad mecánica son un aspecto importante en la conciencia colectiva, en tanto la organización política en este tipo de sociedad es despótica y autoritaria. Es el padre, el patriarca quien domina a los miembros de la familia o a grupos de familias, el ser humano es dependiente del grupo familiar al que pertenece física y moral, es decir, se fusiona con la comunidad".⁵

Por otro lado, Durkheim define a "Las sociedades complejas-industriales como diferenciadas y con una solidaridad orgánica"⁶ en esta sociedad la organización se presenta como un estado colectivo donde la división del trabajo hace que la sociedad sea un conjunto de partes complementarias que llevan a cabo trabajos dirigidos hacia un determinado órgano central".⁷

En las sociedades orgánicas el centro de la estructura social deja de ser la familia para dar paso a la corporación profesional. La actividad del ser humano pasa de la comunidad doméstica a la industrial, ya no se sujeta a las determinaciones del

⁴ La solidaridad mecánica la personalidad individual se absorbe en la sociedad colectiva.

⁵ La diferencia de la solidaridad mecánica que absorbe la propia sociedad, la personalidad del individuo en la en la solidaridad orgánica, el individuo tiene un campo de acción propia que lo lleva a adquirir su propia personalidad.

⁶ Ibid. p.9.

⁷ Rafael Peláez Zárate. Op. Cit. p.9.

grupo familiar, ahora es un ser humano libre unido a otros semejantes, igualmente libres, quienes realizan actividades diferentes pero complementarias.

"Según Durkheim las sociedades segmentarias pierden fuerza toda vez que las sociedades orgánicas se fortalecen, luego entonces las estructuras sociales se transforman lo cual significa que los roles del grupo familiar en las sociedades segmentarias se modifican substancialmente. En la sociedad orgánica no importa la consanguinidad, sino la función que desempeña el individuo en sus roles sociales."⁸

Por ello, la reducción de la organización familiar, es progresiva, inclusive también lo es la disminución del número de miembros que la integran, así como la minimización de sus funciones que realiza en su papel de institución social. Lo cual es una manifestación de la especialización funcional, característico de las sociedades modernas.

Para esto, "Durkheim argumenta que dentro de la organización familiar se presentan diversos cambios que le permiten adaptarse a las presentes condiciones demandadas por la sociedad, estas modificaciones hacen que la familia se transforme de una unidad de producción autónoma, es decir, el centro de la vida social, en una organización subsidiaria de otras instituciones".⁹

⁸ Ibid. p.11.

⁹ Rafael Peláez Zárate. Op. Cit. p.12.

Cuando la mayoría de las funciones económicas de la comunidad doméstica se encarga de la industria y el comercio, la familia pasa de ser una unidad de producción a un consumidor de mercancías. "Según Durkheim" cuando el individuo se percata que puede vivir fuera de la comunidad doméstica forma su propia familia, lejos de la moral y costumbres de su familia de origen".¹⁰

Al identificar Durkheim la abolición de la familia patriarcal, para dar principio a la familia nuclear, en donde encuentra un quebrantamiento del orden establecido, debido a que deja de funcionar como institución primaria encargada de integrar al individuo a una vida en común, ya que los estados colectivos de la vida familiar nuclear es imperiosamente temporal.

De esta manera la falta de vida en común es un factor que indica la ausencia de integración del grupo, en tanto, es muestra de que los sistemas de creencias dejan de ser vigentes para el individuo, lo cual conduce a Durkheim a relacionar el problema de la crisis de la familia con los estados de anomia característica de las sociedades de solidaridad orgánica, o sea, de las estructuras sociales complejas-industriales".¹¹

"Es importante aclarar el término anomia, el cual Durkheim define como cuestiones sociales en donde existe una ausencia de reglas provocadas por trastornos en el orden colectivo, dichos trastornos son originados por las

¹⁰ Ibid. p.15.

¹¹ Ibid. p.18.

modificaciones imprevistas en las sociedades que hacen que las instituciones no sean fuertes para detener las pasiones y los sentimientos de los seres humanos".¹²

Las casi nulas relaciones familiares son consecuencia de un sistema de creencias en decadencia, en donde el grupo pierde fuerza para ordenar los sentimientos y pasiones de los miembros que la integran; esto significa que la vida familiar pasa por un estado de anomia reflejado en la ausencia de cohesión del grupo y en su virtual desintegración.¹³

Por otro lado, "según Emilio Durkheim la sociedad monogámica, es un fenómeno moderno que tiene lugar tardíamente en la historia de la humanidad, lo cual no es el caso del núcleo familiar quien está unido generalmente por los lazos de consanguinidad, es tan ancestral como la humanidad misma, y se puede constituir por diversas generaciones. Por lo tanto, argumenta que las características del grupo o los grupos que forman el núcleo familiar hacen diferentes las participaciones del individuo como padre o como consorte, como hijo o como hermano, los roles son distintos, por lo que Durkheim efectúa un análisis de estos dos tipos de sociedades por separado".¹⁴

Otro punto esencial del cual hace referencia "Emilio Durkheim, es el matrimonio como contrato, que estipula los derechos y obligaciones de ambos cónyuges en las relaciones matrimoniales, en tanto que el contrato determina cómo se distribuyen las funciones familiares, partiendo de la división del trabajo doméstico. Para Emilio Durkheim el trabajo matrimonio es un contrato de adhesión

¹² El concepto de anomia indica el caos que vive dentro de cada individuo y se traduce en la convivencia familiar y colectiva.

¹³ La causa por la que se presentan problemas anómicos en el grupo familiar es por la falta de convivencia entre los miembros del grupo; produciendo el caos y falta de cohesión en el mismo.

¹⁴ Ibid. p. 20.

que tiene como fin especificar los roles que cada cónyuge debe cumplir a partir de la convivencia en común, según Durkheim se presenta una solidaridad contractual que a pesar de su carácter positivo delimita las voluntades individuales, también salva su propuesta argumentando que en las relaciones conyugales se establece una solidaridad institucional basada en el trabajo común.

Excepto cuando se realiza la procreación de los hijos, el trabajo en común se lleva a cabo por un periodo determinado en tanto se preservan las relaciones familiares.¹⁵

“Según Durkheim la disolución de la familia patriarcal orilla a los miembros del grupo a la anomia, al egoísmo irracional, ya que viene a acabar con los valores tradicionales, la estructura de la autoridad y la cohesión de grupo, luego entonces gradualmente se presenta esta disolución que caracteriza a las sociedades modernas. Por otro lado, si se ausenta uno de los cónyuges el otro toma su lugar, pero la tarea es más pesada cuando existen niños de por medio, por que entonces el hombre o la mujer dejan de actuar como cónyuges para hacerlo únicamente como padres. En este sentido, cambia todo el contexto de vida del ser humano después de que por años se le dio crédito a la vida en pareja, en tanto, se presenta una conjunción de sentimientos de impotencia reflejados en una transición de valores que producen diversos comportamientos anómicos, tales como conflictos entre el padre o la madre con los hijos o viceversa, entre otros.

¹⁵ Ibid. pp. 21-22.

En otro contexto, Durkheim maneja que "Existe cierta influencia bio-física en el hombre, de la que depende la distribución de tareas, lo que permite que el hombre ejerza autoridad y sea el proveedor de lo necesario para la familia; mientras la mujer se vuelve esencial en el aspecto afectivo y emocional para su cónyuge".¹⁶

La convivencia conyugal es determinante para el bienestar familiar porque de ella surge una relación más estrecha entre sus integrantes.

En cambio, la relación de padres a hijos estriba en que éstos se encuentran dependiendo económica y moralmente de los padres , así como los lazos de afecto y emocionales los cuales tienden a unir a ambas partes.

"Para Durkheim una de las tareas básicas de la familia, es la socialización del individuo, aunque esta socialización en la actualidad sea compartida por otras instituciones, la familia juega un papel fundamental en la formación de lo que se conoce como socialización primaria que es aquella que el ser humano necesita para poder actuar en su medio circundante. Por tanto, el proceso de crianza es al mismo tiempo un proceso de inculcación de la moral y las costumbres de la familia".¹⁷

Por último, argumenta Durkheim "que la desintegración de la familia origina un debilitamiento de los valores sociales y por ende afecta el comportamiento colectivo; Durkheim alude que el problema no radica en la transición de la estructura familiar, el cual de ser un grupo fuerte y con cohesión pasa a ser un pequeño grupo integrado por el matrimonio y su descendencia, sino más bien el

¹⁶ Ibid. p.25.

¹⁷ Ibid. p.26.

inconveniente radica en encontrar otra institución igualmente fuerte y constituida como es la familia y que cumpla con sus funciones".¹⁸ En una sociedad moderna en donde impera la solidaridad orgánica, difícilmente la familia podrá llevar a cabo sus funciones.

También es importante conocer otros conceptos de familia, con el objeto de prolongar la noción que de ella se pueda tener.

Jorge Sánchez Azcona en su libro titulado "Familia y Sociedad", cita que "La familia es el primer agente socializante del ser humano, está al mismo tiempo configurada como una unidad dependiente de la sociedad global. La familia es un refugio natural en donde el ser humano puede encontrar la verdadera felicidad para él y para sus hijos."¹⁹

En tanto, para Cecilia Rodríguez Dorantes, en su obra denominada "*Entre el mito y la experiencia vivida, Mujeres jefes de Familia*", se refiere a que "la familia es una institución socializante creada, entendiendo por institución los usos, conductas e ideas aceptadas e impuestas por carácter sistemático en la medida en que los individuos integran cuadros de instrumentos adecuados (materiales normativos, simbólicos, etc.)".²⁰

Otros estudios realizados por María Cristina Osorio de Niño en su obra titulada "El estudio de la Familia como Unidad de Cambio", estima que "la familia es

¹⁸ Ibid. pp.31-32.

¹⁹ Jorge Sánchez Azcona. Familia y Sociedad. Cuadernos de Joaquín Mortiz, México 1974, p.14.

²⁰ Cecilia Rodríguez Dorantes. Entre el Mito y la Experiencia Vivida, mujeres jefes de familia, divorciadas, separadas, abandonadas. Tesis de doctorado en Sociología, IIS, UNAM, México D.F. 1994 p.33

un fenómeno total". Esta autora a su vez cita a Marcel Mauss; quien dice que "la familia es un núcleo separable de la sociedad global".²¹

La familia es una institución de carácter social que tiene por objeto crear seres humanos aptos en todos sentidos (psicológica, emocional, cultural, etc.), para competir en el mundo externo de ahí la importancia de su fomento y de su fortalecimiento social y global. "Todo induce a pensar que la familia es la más antigua de las instituciones que sobrevivirá en una forma u otra mientras exista nuestra especie".²²

Con base a lo anterior se comenta lo siguiente:

La familia tiene su origen en la misma existencia del ser humano en sociedad, toda vez que mientras exista habrá una unidad básica en donde nazca, crezca y se desarrolle. Es evidente que la vigencia de la familia obedece a diversas transiciones de índole económico, social, y cultural, etc., de una sociedad total, que transforma los parámetros a seguir en una familia. En tanto, que los mismos cambios sufridos a través del tiempo le han permitido existir de manera permanente. No obstante, al paso del tiempo se agota o finaliza una filosofía de vida para dar paso a nuevas inquietudes de generaciones posteriores que forman parte activa de una familia. Dicha institución está constituida por los cónyuges e hijos, a este modelo familiar se conoce como nuclear, en cambio la familia constituida con más o diferentes miembros a los ya señalados se le llama familia extensa, tales como son los abuelos, los sobrinos, los hermanos, entre otros familiares consanguíneos viviendo bajo el mismo techo.

²¹ Cristina Osorio de Nino. Estudio de la Familia como Unidad de Cambio. Tesis de Sociología, UNAM. p.82.

²² Erich Fromm, Max Horkheimer, Talcott Parsons. La Familia. 5ª edición. Septiembre de 1978.

Un concepto personal de este tema conduce a la reflexión de que la familia es vista generalmente como aquella formada por un matrimonio, siendo base elemental de la formación de la unidad, conjuntamente con los hijos, vistos como el producto de la unión conyugal.

Esta visión de la familia como primera institución social formadora de seres humanos en los aspectos físico, intelectual y emocional, etc. Sin embargo, la realidad es otra, así como es la primera en proporcionar cobijo, afecto, entre otros satisfactores, también suele ser la primera en donde se propagan la destrucción física y emocional del ser humano, en otras cosas, por ejemplo; se presentan los fenómenos de la violencia familiar, el fomento de las adicciones entre sus miembros, etc., por mencionar algunos conflictos anómicos imperantes en el seno familiar contemporáneo.

Algunas de las características para el desempeño de roles en la familia son:²³

- 1- La familia debe ser unida y existir libertad entre los integrantes.
- 2- Proporcionar confianza necesaria para emprender una acción, y apoyarse mutuamente.
- 3- Si no se cumple con los roles creados por la sociedad, tales como: la mujer en el rol de ama de casa, donde el marido aporta el gasto familiar, el o los hijos participan con el aseo personal y del hogar familiar etc., entonces se presentarán problemas en las actitudes y conductas de los miembros de la familia, alterando su organización, por ejemplo: de descontento, de falta de imaginación, de iniciativa, entre otros aspectos observables.

²³ De acuerdo al estudio realizado por Claudia Esquivel Pacheco, se concluyó lo escrito.

Es pertinente explicar las ideas referidas; en la primera parte, se puede lograr la unidad y libertad; entendiendo como unidad al consenso de éxitos y fracasos de los integrantes que forman la institución familiar. En tanto, por libertad concebimos al acto de tomar decisiones que expresan un libre albedrío.

El segundo punto, se concibe que las familias tienen la responsabilidad de brindar verdadero cobijo, esto es, proteger física y moralmente a cada uno de sus integrantes ante problemáticas específicas, además de orientar a sus miembros según su ámbito cultural. Sin embargo, actualmente se observa una crisis en la familia, al estilo concebido por Durkheim, considerando factores tales como la transformación de funciones en ella, el impacto del cambio de la sociedad, la disolución de la pareja, la disminución del número de hijos, las relaciones sexuales pre y extramaritales, entre otras cuestiones.

Finalmente, el desempeño de los roles está en función de cómo se organicen los miembros de la familia y del estatus social de la misma, sin dejar de lado la incidencia de la comunicación. En el círculo familiar, el individuo crea su propia personalidad, su autoestima, mediante valores sociales y morales establecidos, tales son: el respeto, la tolerancia, la libertad, etc. Sin embargo, la familia interpreta sus propios valores una vez retomados de la sociedad y de sus familiares lo que aparentemente enriquece la formación personal. La constante convivencia en el ambiente social y laboral conduce a sus integrantes a un crecimiento en diversos aspectos como son: el educativo, el psicológico y el emocional, así como a su desarrollo. En tanto, a través del tiempo la familia se ha constituido regularmente

como el punto de partida y el punto de encuentro. Para los miembros es fundamental el óptimo desarrollo del individuo, quien depende de la familia para reforzar los lazos filiales".²⁴ El resultado, es que no puede hablarse teóricamente de la familia en general, sino únicamente de tipos de familia tan numerosos como las religiones, las clases sociales y los subgrupos existentes de la sociedad global".²⁵

Ciertamente, existen diversos tipos de familias, no obstante en este trabajo de investigación, únicamente se hace alusión a la familia nuclear de clase media, en donde se proyectan las transformaciones sustanciales del papel de la mujer en la organización familiar.

1.2 Funciones sociales de la familia

La familia tiene diversas funciones, como la de servir de apoyo, protección, brindar seguridad y confianza a sus miembros cuando lo necesiten.

Por lo tanto, para Jorge Sánchez Azcona²⁶ la familia cumple con varias funciones:

1. Moraliza, socializa, satisface las necesidades inmediatas del individuo.
2. Sienta las bases de la supervivencia física y espiritual del individuo.
3. Cubre las necesidades afectivas, fortalece la personalidad, construye los roles sexuales.

²⁴ Justamente la familia debe ser un área social de protección para el individuo, sin embargo, no siempre realiza su función, porque debido a conflictos internos entre los miembros, ya que el individuo busca dónde sentirse aceptado, valorado y querido, por lo tanto, la familia no siempre es el punto de partida y el punto de encuentro para sus miembros.

²⁵ Margarita Nolasco. "La Familia Mexicana" en revista Fem, Vol. 11, No.7 México abril-junio 1978.

²⁶ Jorge Sánchez Azcona. Familia y Sociedad. Cuadernos de Joaquín Mortiz, México. 1974, p.40.

4. Estimula el desempeño individual en la creatividad e iniciativa.

La familia es sin duda, el núcleo social indispensable en la vida del ser humano intenta moralizar, socializar y cumplir con sus necesidades primarias; es decir, se conforma acorde a la idiosincrasia tradicional de la sociedad, de esta forma cuenta con la aceptación de los demás..

Realizando una breve explicación del primer apartado se presenta la idea siguiente: el individuo necesita adaptarse al medio social en que se desarrolla, para ello, requiere de una familia con valores morales y sociales que satisfagan sus necesidades, según el modelo predominante.

El individuo requiere de una formación ética, física, social, económica, etc. para esto practica la supervivencia con el grupo social, por ello es de importancia convivir con la familia de donde obtendrá la primera enseñanza de tal formación en tanto ser humano, De acuerdo a la segunda consideración arriba expresada, es bien sabido que el sujeto no solo es materia sino también espíritu, este sentido es trascendente en su vida, por eso se debe contribuir al fomento de la integración familiar, no sólo en cuanto al cuidado físico que le es necesario.

El ser humano difícilmente vive sin afecto, este juega un papel fundamental que lo fortalece dentro de la familia cuando se manifiesta dicho afecto en el interior de la institución social, cada miembro se siente querido, estimado y protegido por sus integrantes consanguíneos en esta institución social.

Otras funciones familiares acordes al modelo tradicional de familia nuclear son: la construcción de la personalidad y la formación de roles, para el padre, la madre e hijos. Por ejemplo: el papá contribuye con los ingresos económicos al bienestar familiar mientras la mamá se encarga de elaborar los alimentos y realiza demás actividades hogareñas igualmente importantes; en tanto los hijos realizan la limpieza del inmueble en que habitan. Los padres con sus enseñanzas forman sujetos creativos y con iniciativa propia.

Los roles tradicionales del matrimonio y de su descendencia se han transformado en función de las exigencias del sistema económico existente, que es el capitalista, es decir, actualmente en mayor medida, las mujeres no sólo se limitan a realizar tareas domésticas, sino que incluso trabajan percibiendo un sueldo, lo que cambia sustancialmente el papel tradicional de la mujer en el núcleo familiar; aumentan sus responsabilidades como madre, esposa, doméstica, y trabajadora asalariada, o , libra una doble y hasta triple jornada de trabajo, lo cual significa un reto para la mujer de este siglo.

A lo que Margarita Nolasco alude: "La familia es la instancia mediadora entre el individuo y la sociedad, ayudándolo de esta manera a participar en el total social como un individuo más a la vez que se le proporciona un núcleo de protección de identificación propia, de intimidad y de autovaloración".²⁷

Desde esa perspectiva, la familia funge como una instancia de la sociedad creadora de seres pensantes, aptos para el fortalecimiento de relaciones interpersonales.

²⁷ Margarita Nolasco. "La Familia Mexicana", en revista Fem Vol. 11, NO.7. México abril-Junio, 1978. p.15.

Observamos que actualmente al interior de la familia se presentan diversas disfunciones que desmoronan esta conceptualización, debido a que la familia transforma y crea sus propias normas a seguir, las cuales no siempre conducen al logro de objetivos de superación de sus miembros, y que el individuo manifiesta en la sociedad.

1.3 Las relaciones entre familia y género

Para explicar las relaciones de estas dos categorías es necesario definir el concepto de cada una, primero, veremos en principio, el concepto de familia. Como se dijo anteriormente, la familia es para el individuo el soporte indispensable para salir adelante en cualquier tipo de empresa ya que le brinda un medio de subsistir, en ella aprende elementos básicos de convivencia, adaptación social, reafirmación de autoestima, evolución biológica, fortalecimiento de lazos filiales, etc.

"La familia es la base de la organización social, además, la reproducción y continuidad de la especie, hasta ahora sólo puede darse dentro de la familia: los humanos necesitamos para la continuidad de la especie, no sólo parir críos, sino enseñar a éstos normas sociales, patrones culturales, idioma, ideas, creencias etc., del grupo social".²⁸

²⁸ La influencia y repercusión del sistema capitalista en la familia es implacable, simplemente los medios de comunicación muestran formas de comportamiento con respecto a los miembros de ésta, si observamos, nos interesa mostrar una mejor apariencia física, vestir bien, comer bien, viajar, tener autos, cosas, este es un nivel de vida que escasamente se logra trabajando, y a veces, ni así se logra, creo que el objetivo es perder el sentido de la realidad, quieres tener más y más sin importar algunas veces el o los medios que nos lleven a obtener los fines que deseamos. ¿Porqué la sociedad nos muestra un nivel de vida difícilmente alcanzable con un sueldo precario, y que únicamente pocas personas tienen acceso a este tren de vida?

En función al modelo del viejo continente europeo, las mujeres casadas no pueden tener un bien, lo cual la pone en desventaja con relación a la pareja; luego, con la conducta, la mujer expresa su inferioridad con respecto al hombre en todas las clases sociales se da tal desigualdad.

Por ejemplo, a principios de la República en la sociedad romana, las mujeres eran regularmente blanco de abusos violentos; incluso entre los hombres que se intercambiaban a las mujeres. Dicho acontecimiento tenía lugar con varones de buena posición económica y social.

También para los romanos, todo cuanto significaba su casa, era propiedad de ellos, incluso las mujeres, quienes estaban excluidas del derecho al voto, al servicio militar todo esto y más, por ser consideradas en Roma como una clase social inversa a la del hombre.

En otro orden de ideas, el género se define, según Lourdes Benería y Martha Roldán: "Como una red de creencias, rasgos de personalidad, actitudes, sentimientos, valores y conductas que diferencian al hombre de la mujer mediante un proceso de construcción social que tiene una sociedad de aspectos distintos. Desde el punto de vista histórico se presenta en el seno de diversas macro y microesferas tales como: el Estado, la Ley, el mercado laboral, las escuelas, los medios de comunicación y las relaciones interpersonales; entrañan la graduación de rasgos y actividades de modo que los relacionados con el varón se les da normalmente un valor mayor".²⁹

²⁹ Lourdes Benería y Martha Roldán. *Las Encrucijadas de Clase y...* F.C.E. 1992. p.24.

El género es una categoría, que define las diferencias sociales y culturales, existentes en el hombre y la mujer, en una sociedad determinada.

“Es histórico, toma lugar en diferentes esferas macro y micro, tales como el Estado, el mercado de trabajo, la escuela, los medios de comunicación, lo jurídico, la familia y los hogares, y las relaciones interpersonales. Además envuelve una graduación de rasgos y actividades de manera que las asociadas con el hombre normalmente tiene mayor valor. El resultado es el acceso estructuralmente asimétrico a los recursos, lo cual lleva a generar el privilegio y dominación del varón y la subordinación de la mujer”.³⁰

El género es histórico, ello indica su presencia a través del tiempo en diferentes ámbitos y niveles sociales, laborales e interpersonales, en donde, se identifica la prevaleciente incidencia masculina, generando una estructura social diversa, con privilegios y dominación en el hombre y sometimiento en la mujer.

“El género como categoría analítica incluye pero trasciende la definición biológica de sexo y ubica a hombres y mujeres como categorías de análisis socialmente construidas. Es un modo de referirse a la organización social de las relaciones entre los sexos el problema queda entonces planteado en los significados de ser hombre y ser mujer. En otras palabras se enfoca en las diferentes sociedades y culturas entre hombre y mujer que varían en el tiempo y en el espacio. De esta manera se privilegia a la sociedad como generador de la ubicación social de los géneros, lo cual se refiere a la construcción de cualidades distintas del hombre y

³⁰ Magdalena León. *La identidad se construye ¿en la familia?* Ediciones de las mujeres No.20 Isis Internacional 1994. p.30.

la mujer, o sea, la construcción de la masculinidad y la feminidad como productos históricos".³¹

Las jerarquías de género son creadas, se producen y se mantienen diariamente a través de la constante interacción de los miembros del hogar, por ello aunque el análisis de género manifiesta factores de poder en la familia es la institución fundamental para la organización de relaciones de género en la sociedad.

En la familia, la división sexual del trabajo; la sistematización de la sexualidad y la elaboración social y reproducción de los géneros se encuentran arraigadas. "También los intereses de género de las mujeres buscan desde el campo de la investigación y la acción transformar las relaciones sociales asimétricas lo cual tiene que ver con una búsqueda de igualdad ante la ley, autodeterminación económica y psicológica, abolición sexual del trabajo fundamentada en el género, control de la mujer en cuanto a su sexualidad y su facultad reproductiva, abolición de la violencia y la restricción masculina. También el género se construye paralelamente con otras relaciones en la búsqueda de un cambio general de la sociedad".³²

Hablar de género es hablar de desigualdad, pero habría que observar cómo las desigualdades de género se vinculan con otras desigualdades como son la etnicidad, la edad y la clase.

³¹ Idem.

³² Idem.

"Incluso la identidad del ser humano se entremezcla con diversos aspectos relevantes en su vida social. Cada ser humano o grupo social, representan un grupo de caminos, donde género, clase, raza y etnia entre otras variables, se presentan para producir combinaciones particulares de identidad. En el caso de las mujeres, su identidad se encuentra relacionada con la sociedad y su posición de subordinación, la cual tendrá las cicatrices de las otras variables sociales".³³

Para Jorge Sánchez Azcona, la familia se considera como: "el núcleo primario fundamental para proveer a la satisfacción de las necesidades básicas del hombre y sobre todo, a los hijos, quienes por su carácter dependiente deben de encontrar plena respuesta a sus carencias como requisito para lograr óptimo resultado en un proceso de crecimiento y desarrollo".³⁴

En la organización familiar el género es una categoría que esquematiza el papel de la mujer con base en una cultura.

En realidad, la familia es un centro social del ser humano, en donde cuenta con distintos satisfactores elementales para su desenvolvimiento dentro y fuera del núcleo familiar, es decir, idealmente en la familia, el ser humano posee un apoyo moral o educativo y alimenticio, social, entre otros, con el objeto de obtener el mayor provecho posible para su desempeño en la vida.

El género es una categoría basada en la división sexual y social del trabajo, es decir, estereotipa el rol social de la mujer y del hombre de acuerdo a su sexo, a

³³ Magdalena León. Op. Cit. P.26.

³⁴ Jorge Sánchez Azcona. Familia y Sociedad. Cuadernos de Joaquín Mortiz, México 1974, p.15.

su vez, se implica en actividades, conductas y esferas de la vida en que cada uno participa.

En tanto, los valores para la mujer casada según el rol tradicional significan entrega y respeto hacia su esposo e hijos; para el hombre su rol es trabajar para mantener a su familia. Por ejemplo: si el hombre cae en bigamia, es decir, tiene más de una compañera íntima, no es tan reprobable esta acción, desde el punto de vista social, como en el caso de la mujer en quien caería todo el peso de la censura familiar, social y de la sociedad en general.

El género contribuye a distinguir el papel social desempeñado por la mujer y el hombre en el seno familiar, y en la sociedad en general distinción que si observamos favorece al hombre con respecto a la mujer.

Sin embargo, la mujer casada lleva a cabo un papel muy importante dentro en la familia, debido a su evidente influencia que ejerce entre los miembros de la familia. Su vinculación es estrecha porque es en la familia donde crece y se desarrolla inicialmente. Y su participación como madre es indispensable para los integrantes del núcleo familiar.

En otro rubro, la familia es para la mujer su vida, porque la cultura que aprehendió de sus ancestros le mostraron la importancia de preservar la autonomía masculina y seguir manteniendo una filosofía de vida que, por el avance del tiempo, está fuera del contexto histórico en que se vive, de este modo se construye una actitud de aceptación hacia la educación recibida.

Por ello, el papel de la mujer es de vital importancia en el plano familiar, social, económico y cultural ya que el compromiso que ha adquirido es multidisciplinario, hoy en día porque la mujer es hija, esposa, madre, ama de casa, profesionista, estudiante, trabajadora asalariada, efectúa distintos roles sociales a la vez, lo cual implica un doble esfuerzo de su parte. Sin embargo, y rara vez es valorada y valorado su esfuerzo por las personas que conviven con ella y por las que la rodean.

Actualmente, la mujer tiene grandes perspectivas de superación, primero como persona y luego al nivel de pareja e hijos:

Ciertamente, esto implica un renovado esfuerzo cotidiano por crecer y superar muchas veces a la pareja y a la sociedad que le rodea; gracias a la apertura de nuevos espacios, así como actividades de trabajo, de cultura, etc., que amplían la visión de la mujer sobre su entorno, la conduce al logro de objetivos insospechados, incluso para las generaciones anteriores.

“La situación de género predomina en la familia mexicana, sobre todo la que habita en la zona rural, se puntualiza un ambiente de autoridad y de desigualdad entre los cónyuges, regularmente el dominio del hombre sobre la mujer es el más frecuente que viceversa, existe un constante manipuleo psicológico, emocional y físico en estos sectores de la población. Por tanto, es una constante que en México la mujer es sujeto y objeto de violencia, la densidad se desconoce junto con las formas que asume en diferentes sectores sociales pero de que existe es un hecho. Más en mujeres carentes de estudios y que no trabajan fuera del hogar; estas dos

características hunden a la mujer en un salvajismo prolongado, donde se identifican los antecedentes de patrones culturales que estereotipan el rol de la mujer en el hogar".³⁵

Lo anterior nos conduce a reflexionar con respecto a proporcionarle a cada género su equitativo valor social dejando en el recuerdo primitivas distinciones de dominio de poder de un género sobre el otro, es decir, del hombre sobre la mujer.

³⁵ Beatriz Sohmklee, Oriandina de Oliveira. *Familias y Relaciones de Género en México* EDAMEX Population Council septiembre México D.F. 1998. pp.26-27.

CAPITULO II

EL CONTEXTO HISTÓRICO DE LA PARTICIPACIÓN DE LA MUJER EN EL HOGAR

2.1 La familia como Institución social

Durkheim menciona dos tipos de familias: la segmentaria agraria y la de los complejos industriales.³⁶ Sin embargo, en el primer tema del capítulo II es importante definir a la familia bajo la perspectiva de Morgan en el libro de Federico Engels, "La Familia, la Propiedad Privada y el Estado", complementando dicho desarrollo evolutivo con el libro de Francisco Gómezjara, intitulado "Sociología".

Coincidimos con Morgan, porque la familia es una institución social que se renueva de acuerdo a las exigencias del sistema socioeconómico, político vigente. En tanto este cambio también tiende a crear los sistemas de parentesco.

Para fines de este tema, es necesario definir el término de familia, bajo la perspectiva de Morgan en el libro de Federico Engels: "La familia, la propiedad privada y el Estado", cuando dice que "es el elemento activo; nunca permanece estacionado sino que pasa de una forma inferior a una superior; a medida que la sociedad evoluciona de un grado bajo a otro más alto. Los sistemas de parentesco

³⁶ Rafael Peláez Zárate. Sociología y Familia: Dos Corrientes Sociológicas. Tesis en sociología, FCPyS, UNAM, México D.F. 1982, p.7.

por el contrario, son pasivos, sólo después de largos intervalos registran los progresos hechos por la familia y no sufren una modificación radical cuando se ha modificado esencialmente la familia,³⁷ complementando la información que Francisco Gómezjara en su libro Sociología.³⁸

La división del trabajo en la familia fue la base para la distribución de la propiedad entre el hombre y la mujer³⁹, y se presentó de manera natural entre ambos sexos. El hombre desempeña inicialmente una serie de ocupaciones que lo van definiendo de acuerdo a sus características físicas. Por ejemplo, el hombre colabora en el arte de la guerra, caza, pesca, entre otras actividades, se preocupa por llevarle a su gente lo necesario, además de elaborar diversos objetos y utensilios para la realización de los alimentos. En tanto la mujer se encarga de cuidar la casa, elaborar alimentos y vestimenta.

Esto es, que la mujer y el hombre se dedican por completo a funciones definidas según su sexo, cada uno realizando su trabajo en lugares específicos.

El hombre dominaba la naturaleza y las mujeres se les encargaban socialmente del cuidado de la familia⁴⁰ desde la aparición del ser humano y lo que da origen a esta división natural es porque el hombre se da cuenta que puede enfrentar y cargar cosas y animales pesados.

³⁷ Rafael Peláez Zárate. Sociología y Familia: Dos corrientes sociológicas, tesis en Sociología. FCPyS UNAM, México., D.F. 1982, p.7.

³⁸ Francisco A. Gómezjara. Sociología. Editorial Porrúa, México, 1989. Es importante retomar la perspectiva que Engels y Gómezjara tienen con respecto a la familia para explicar el desarrollo evolutivo de la familia en el primer tema del capítulo II.

³⁹ Ismael Colmenares, Miguel Ángel Gallo, Arturo Delgado, Amando Delgado, Francisco González. De la Prehistoria a la Historia. Ediciones quinto sol, México, D.F. 1990. p.82.

⁴⁰ Importante trabajar, para tener una posición dentro del seno familiar, contribuye a desarrollarse como ser humano, y tener diversidad de roles.

La división del trabajo en la familia es fundamental para los roles entre hombres y mujeres. Sin embargo, esta división del trabajo continúa siendo la misma dentro del hogar, como doméstica, había perdido su valor, ya que el hombre se imponía en el hogar. Realizando una comparación, era más valioso familiar y socialmente el trabajo del hombre que el de la mujer. La desigualdad y valoración de la actividad del hombre sobre la de la mujer se debe a que la división del trabajo fuera de la familia había cambiado, el trabajo doméstico perdía su importancia comparado con el trabajo retribuido del hombre en el ámbito público. Esto manifiesta, que desde aquellos tiempos, la imposibilidad equitativa de condiciones entre el hombre y la mujer, era ya observable.

La organización familiar ha pasado a lo largo de la historia por distintos cambios estructurales, empezando por la incipiente formación del matrimonio, sus múltiples transformaciones a lo largo de la historia determinan un parteaguas en la presente formación del matrimonio bajo el régimen del sistema capitalista, de tales formaciones familiares citamos la familia patriarcal, el matrimonio sindiásmico, la poligamia, poliandria, han coadyuvado a menospreciar a la mujer.

Con la división del trabajo, la mujer en la familia deja de ser importante, por el valor proporcionado al hombre fuera de la organización familiar. También tenemos el caso de la familia monogámica, la que ha sido diferente en distintos los lugares y tiempos y no siempre se desencadena la forma clásica y ruda que tuvo entre los

griegos; la mujer era más libre y considerada entre los romanos, quienes eran de mente amplia pero menos agudos que los griegos.⁴¹

Sin embargo, a la mujer se le consideraba entre los romanos, un ser subordinado al varón patriarca, en consecuencia, no tenía los mismos derechos que el hombre.

Desde ese tiempo, la mujer ya luchaba por ser reconocida como individuo, para dejar de ser tratada como una cosa.

Según la antropóloga Evelyn Reed: "es un gran error por parte de aquellos, que cegados por la supuesta superioridad del hombre, ignoran esta vasta producción social de las mujeres primitivas imaginándolas como amas de casa al servicio de un pequeño círculo familiar".⁴² La mujer es un ser humano que tiene la misma capacidad que el hombre para realizar todo cuanto se proponga en la vida, pero no así las mismas oportunidades de lograrlo.

De manera incipiente se constituye la familia, caracterizada por la promiscuidad sexual espontánea, en hordas o gens, llamada endogamia, en donde no existe la propiedad privada en los medios de producción.

Durante la vida primitiva existió el matrimonio por grupos (linajes, fatrias), constituido de hombres y mujeres que se caracterizaban por ausencia de celos; es decir, se relacionaban sexualmente entre hermanos - padre e hija y viceversa -, de

⁴¹ Ibid p.81.

⁴² Ismael Colmenares, Miguel Gallo, Arturo Delgado, entre otros. De la Prehistoria a la Historia. Textos universitarios, quinto sol, México, 1990.

aquí nace la familia tomando inicialmente diversas formas tales como: la familia consanguínea, punalúa, sindiásmica, las transiciones que la modificaron manifestaron a través del tiempo, hasta constituirse la familia monogámica, lo cual modificó la situación de la mujer.

Las condiciones que hacen posible esta división sexual del trabajo es la constitución física del hombre y la mujer, que se ve fortalecido por el mismo trabajo, y los grupos sociales.

A través de la historia de la familia, ha sido objeto de diversas transiciones, donde la única característica permanente es la importancia de la comunión entre sus miembros.

Históricamente, la familia ha evolucionado de la siguiente forma.⁴³

La familia primitiva se caracteriza porque es un tipo familia: horda,⁴⁴ el hombre se ve en la necesidad de formar una familia por tres causas: primero, porque el hombre solo no domina la naturaleza, ni los animales; luego, el pequeño grupo llamado horda vive aislado de los demás grupos. De ahí la necesidad de fortalecer el grupo materno; por último el trabajo en la rudimentaria tecnología rudimentaria, requiere de más elementos humanos para su ejecución de manera intensa y permanente, de la cual se propicia la organización familia colectiva; es

⁴³ Francisco A. Gornéjara, Sociología. Editorial Porrúa, México 1989, pp.114-118.

⁴⁴ La horda es la forma más simple de la sociedad, con esto queremos decir que no comprende otras formas más sencillas de organización. esto es, que se descompone inmediatamente en individuos." Ruben Cobos González, María Teresa Martín Sánchez, Manuel Hernández León, Introducción a las Ciencias Sociales I, primera parte, editorial Porrúa, México, 1991, p.151.

decir, se extiende en cuanto a miembros y en cuanto a la forma de producir y distribuir los frutos.

Familia consanguínea: Se caracteriza por la afinidad consanguínea existente entre los miembros del grupo, puede ser lineal (de padres a hijos) o colateral, que es donde intervienen hermanos con hermanas, o por afinidad producido por el matrimonio de la esposa, esposo, cuñados, etc.

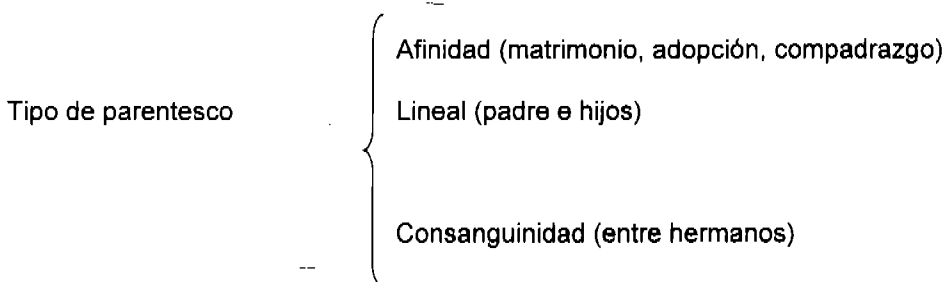

Familia Punalúa: Esta forma de familia se deriva de la familia consanguínea y se identifica porque se excluye del comercio sexual a las hermanas.

"Para Morgan la familia Punalúa; según la costumbre hawaiana, cierto número de hermanas carnales o más lejanas eran mujeres comunes de sus maridos comunes, de los cuales quedaban excluidos. Punalúa, es compañero íntimo. De igual modo, una serie de hermanos uterinos o más lejanos tenían en matrimonio común cierto número de mujeres, con exclusión de sus propias hermanas y esas mujeres se llamaban entre sí Punalúa".⁴⁵

⁴⁵ Friedrich Engels. La Familia, la Propiedad Privada y el Estado. Editorial Porrúa, México D.F. 1979, pp.34-35.

Familia sindiásmica: esta forma de familia surge cuando se prohíbe el matrimonio entre todos los parientes, miembros de la misma gens; esta complicación del matrimonio, imposibilita el matrimonio por grupos de donde se origina esta forma familiar. "La familia sindiásmica aparece en el límite entre el salvajismo y la barbarie. Es la forma de familia característica de la barbarie, como el matrimonio por grupos comprende al salvajismo, y la monogamia lo es a la civilización. Pero ¿a quién pertenecía esa nueva riqueza? No cabe duda alguna de que en su origen a la gens, pero muy pronto debió desarrollarse la propiedad privada de los rebaños como propiedad particular de los jefes de la familia".⁴⁶

Con la aparición de la propiedad privada, quien posee los rebaños como propiedad particular, los enseres y hasta el ganado humano, los esclavos propiedad del hombre, con esto se derrumbaban las gens basadas en el matriarcado.

La abolición del derecho materno fue la gran derrota del sexo femenino, "el hombre también dirigió la casa, la mujer fue envilecida, desdeñada, volviéndose en esclava de su placer y en simple instrumento de reproducción. Esta degradada condición de la mujer, tal como se manifestó entre los griegos de los tiempos heroicos y también en los de los tiempos clásicos, ha sido gradualmente retocado y disimulado en cierto sitios, hasta revestida de formas más suaves pero de ningún modo se ha suprimido".⁴⁷

Poligamia y poliandria: La poligamia es una forma de matrimonio que se refiere a la posesión de más de una mujer y sólo se presenta esta situación en la familia de

⁴⁶ Ibid. p.p.67-68.

⁴⁷ Federico Engels. P.88.

elevado estrato social, porque el resto de los hombres que cohabitan sólo se deben de conformar con una sola mujer.

Es el caso de la familia patriarcal semítica (hebrea) en donde el patriarca y algunos de sus hijos viven como polígamos ejercen la poligamia. La poligamia es producto de la esclavitud, porque hoy en la sociedad no es inevitable en un hombre. Particularmente de buena posición económica, aún cuando no de manera exclusiva.

Mientras que la poliandria es una forma de matrimonio en donde sucede lo contrario que en la poliginia; es decir, que en esta forma familiar, la mujer es quien tiene muchos maridos, tiene lugar a partir del matrimonio por grupos en zonas geográficas como la India y el Tíbet".⁴⁸

Familia Monogámica: se origina a partir de la familia sindíasmica, pero se consolida en el periodo de la civilización. Se crea en un contexto en donde el dominio es del hombre; el objetivo es conocer indiscutiblemente la paternidad de los hijos procreados, una de las razones es tener herederos que posean los bienes del padre, en la monogamia surgen los hogares individuales tales como la familia nuclear moderna (porque se funda en la esclavitud doméstica más o menos disimulada por la mujer y la sociedad moderna, es una masa, cuyas moléculas son las familias individuales".⁴⁹

La monogamia no aparece de ninguna manera en la historia como una reconciliación entre el hombre y la mujer y mucho menos aún cuando es la forma más elevada de la familia. Por lo contrario, entra en escena bajo la forma de

⁴⁸ Francisco A. Gómezjara. Op. Cit. p.118.

⁴⁹ Federico Engels. Op. Cit. p.88.

esclavizamiento de un sexo por el otro, proclamación de un conflicto entre los sexos.

"El origen de la monogamia no fue el resultado del amor sexual individual, sino más bien el matrimonio era un convenio entre las familias de la pareja. Se caracteriza por sus condiciones sociales y no naturales; fue el triunfo de la propiedad individual sobre el comunismo espontáneo y primitivo. Imposición de la figura masculina en la familia y procreación de hijos legítimos que pudieran heredarle".⁵⁰

El tipo de familia monogámica no se fundamenta en condiciones naturales sino más bien económicas, y concretamente en el predominio de la propiedad privada sobre la propiedad común, la cual se origina espontáneamente.

Según Francisco Gómezjara: "el primer antagonismo de clase que aparece en la historia, coincide con el desarrollo del antagonismo entre el hombre y la mujer en la monogamia y la primera opresión de clases con la del sexo femenino por el masculino. En ese momento se pasa del matriarcado al patriarcado".⁵¹ Durante el matriarcado, no existía la desigualdad o servidumbre entre los sexos. Ambos trabajaban por igual, la mujer tenía un estatus de igualdad con respecto al hombre. La existencia de la esclavitud a la par con la monogamia, la presencia de jóvenes que estaban solas le pertenecen en cuerpo y alma al esclavista, lo cual le da un

⁵⁰ Federico Engels. Op. Cit. p.119.

⁵¹ Francisco A. Gómezjara. Op. Cit. p.119.

sello característico; que "la monogamia es sólo para la mujer y no para el hombre".⁵² La monogamia es un avance histórico, pero también se inaugura con la esclavitud y las riquezas privadas, cuya situación prevalece hasta nuestros días, en donde cada progreso es un retraso relativo y la obtención de bienestar y desarrollo de pequeños grupos por encima de la represión y el dolor del grueso de la población se hace manifiesto. De este modo, la monogamia se mantiene en la civilización al igual que el eterismo (es un fenómeno que consiste en la venta sexual de la mujer al hombre, lo que se conoce actualmente como prostitución, es una institución que mantiene la libertad sexual a favor del hombre). Esta situación se mantiene hasta nuestros días, ya que se tolera y se difunde a través de los medios de comunicación utilizados para manipular a la población.

En los mensajes difundidos por los medios de comunicación se enmarca a la mujer en estereotipos en el mundo contemporáneo.

La imagen deformada o estereotipo "es una forma de generalización basado en creencias preconcebidas, falsas y casi siempre imaginarias que pasan de generación en generación y se aplican a miembros de un determinado grupo, revistiendo normar opiniones sobre el carácter o comportamiento de grupos nacionales, regionales, étnicos, sociales, grupos de clase";⁵³ así la imagen de la mujer se ve influenciada por la publicidad transmitida de la cual se dedujo que la mujer busca agradarle al hombre mediante la apariencia física, que resalte las zonas erógenas y de manera secundaria los demás miembros del cuerpo femenino;

⁵² El libro de Federico Engels cita lo mismo: la monogamia es para la mujer no para el hombre. p.74.
⁵³ Federico Engels. Op. Cit. p.120.

después los actos que la caracterizan son las labores del hogar, el cuidado de los hijos y atención a las anécdotas simples y las novelas rosa. Todo esto se reduce a que la mujer es única, el complemento cosificado del hombre, no se le atribuyen facultades intelectuales o físicas; suele carecer de ideales que la lleven a alcanzar un objetivo personal. Es decir, se considera a la mujer una clase social inferior a la del hombre, destinada a satisfacerlo, al mismo tiempo de restarle facultades intelectuales se le desautoriza en el sentido de la creatividad y espiritualidad, dignos de valorarse antes que el aspecto físico de la persona. Por otro lado, en función del concepto estereotipado de que la mujer es débil por naturaleza, ignora el contexto socioeconómico,

Actualmente, la mujer se interesa en consumir, el sistema social, le asigna la categoría de resignación, de prudencia emocional o materialista y nunca la valora por el hecho de ser mujer. En tanto entre las mujeres de estrato social medio y alto con los mensajes en los medios se fomentan el parasitismo en la experiencia física, psicológica y moral de la mujer, se le induce a que sus actos estén orientados a cuidar su apariencia física.

En la monogamia se origina el varón "cornudo"; es decir, se presenta a la mujer casada quien tiene un amante o segundo frente; probablemente lo hace en venganza del sometimiento del que fue víctima la mujer por parte del hombre. El adulterio se une a la monogamia y al heterismo - y la certeza de la paternidad de los hijos se fundamenta únicamente en el poder del convencimiento moral.

Ese es el logro de tres mil años de monogamia. Por otra parte se concertaba el matrimonio entre los padres tanto del hombre como de la mujer, sin estar de acuerdo los interesados, únicamente los movían intereses políticos y de subir de alcurnia a la familia por medio de un matrimonio arreglado en el modo de producción feudalista. Sin embargo, con la aparición del capitalismo, cambiaron las razones por las cuales era importante arreglar un matrimonio, ahora se avocaba a la conveniencia de intereses económicos; se transformaban las costumbres y los derechos en la compraventa y el libre contrato.

Pero para contratar se requirió que el capitalismo creará acciones en los humanos, que gocen de los mismos derechos que los demás, esa fue la tarea del capitalista: crear personas libres e iguales. Bajo este lineamiento, el matrimonio se basó únicamente en el amor, es decir, en la libre decisión de los consortes, en el cual participaba por igual la mujer y el hombre interesados".⁵⁴

Familia patriarcal: en la obra "De la Prehistoria a la Historia": "los cambios en la producción repercutieron en la estructura social de la humanidad.

La gran comunidad gentilicia cedió su lugar a un conjunto menor, la familia patriarcal que pasaba a ser una unidad doméstica independiente. La gens⁵⁵ dejó de ser un todo único, los lazos gentilicios se desintegraron, siendo reemplazados por los vínculos entre las familias de carácter económico comunes".⁵⁶

⁵⁴ Francisco A. Gomezjara. Op. Cit. pp.118-123.

⁵⁵ La gens es una especie de clan patrilineal. Es una ocupación característica de los primeros tiempos de los pueblos griego y romano. Eran grandes familias quienes tenían derechos que formaron parte esencial de la sociedad política romana. p. 155, Introducción a las Ciencias Sociales I, de Ruben Cobos González, María Teresa Martínez Sánchez, Manuel Hernández López, editorial porrúa, México 1991.

⁵⁶ Varios autores. De la Prehistoria a la Historia. Textos universitarios, editorial quinto sol, México, 1990, p.90.

La familia patriarcal: es una organización social que se caracteriza por el predominio de autoridad paterna sobre la influencia que pueda tener la mujer en el resto de la familia, es decir, es evidente la subordinación familiar ante la autoridad ejercida por el padre. Ya sea por su sabiduría, edad, capital, o simplemente por su imposición de mando el padre domina y controla a su descendencia.

También, Erich Fromm dice que la formación de las autoridades se origina en el desarrollo de las relaciones en la organización familiar, inclusive se ha definido como una cualidad de carácter del ser humano, lo atribuye a la determinación del factor social que influye en la internalización del sentido de autoridad y la conjunción de éstos en el carácter de los seres humanos.

En cambio, Emilio Durkheim⁵⁷ menciona que la disolución de la familia patriarcal orilla a los miembros del grupo a la anomia, el egoísmo Irracional, ya que viene a acabar con los valores tradicionales, la estructura de autoridad y la cohesión de grupo hacen que gradualmente se presente una disolución que caracteriza a las sociedades modernas.

Por último, en la opinión de Marx "la familia moderna contiene un germen no sólo de esclavitud, sino también de servidumbre y desde el comienzo guarda relación con las cargas de la agricultura, encierra en miniatura todos los antagonismos que se desarrollan más adelante en la sociedad y en su Estado".⁵⁸

Es en la familia moderna donde principian una serie de anomalías de un sexo por el otro, además da origen a diversos antagonismos entre los seres humanos.

57 Erich Fromm y la Familia en la tesis de Rafael Peñáz Zárate. Dos corrientes sociológicas. tesis de sociología FCPyS UNAM. México, D.F. 1982.

⁵⁸ Federico Engels. Op. Cit. p.50.

Cambió todo el contexto del ser humano después de que por años le dio el crédito a la autoridad paterna y la conjunción de sentimientos de impotencia, se viene a reflejar en una transformación de valores que tienen como consecuencia, diversos comportamientos anómicos.

También se caracteriza el predominio masculino por su gran incidencia en las actividades económicas, políticas, religiosas, y jurídicas, entre otras; asimismo, el padre tiene el derecho de reconocer o no la tutoría de los hijos que procreó en determinado momento si esto fuese necesario.

Familia matriarcal: en este tipo de familia, la mujer es quien predomina es decir, se convierte en la cabeza de la familia y ejerce influencia dominante entre los miembros que la conforman.

"La emancipación de la mujer se hace posible hasta que participa en gran escala en la producción y en el trabajo doméstico no lo ocupe sino por un tiempo insignificante. Esta condición sólo puede realizarse con la gran industria moderna, que no solamente permite el trabajo de la mujer en vasta escala sino hasta que lo exige y tiende más a transformar el trabajo doméstico y privado en una industria pública".⁵⁹

El derrocamiento del derecho materno fue la gran derrota histórica del sexo femenino en todo el mundo. El hombre empeñó también las riendas en la casa; la mujer se vio degradada, convertida en la servidora, en la esclava de la lujuria del hombre, en un simple instrumento de reproducción. Esta baja condición de la mujer que se manifiesta sobre todo entre los griegos de los tiempos heroicos y más aún en

⁵⁹ Varios autores. De la Prehistoria a la Historia. Textos universitarios, editorial quinto sol, México 1990. p.83.

los tiempos clásicos ha sido gradualmente retocado, disimulado, y en ciertos sitios hasta revestido de formas más suaves, pero no, ni mucho menos abolidas.⁶⁰

La situación de la desvalorización de la mujer es histórico, pues data, como se menciona en la cita, desde la Grecia antigua, ya era víctima de diversos abusos por parte del hombre, tales como los de origen sexual y/o esclavitud doméstica, etc.

2.2 El rol de los padres de familia

Ya vimos a grandes rasgos el proceso evolutivo que ha seguido la familia: de incipientes grupos a la conformación de la familia monogámica, lo cual prevalece hasta nuestros días.

Ahora, el tema que nos interesa abordar es el rol de cada uno de los padres en la familia: aclarar el concepto de rol, puntualizar el rol que tanto el hombre como la mujer desempeñan en la familia moderna, los orígenes de estos roles, y la importancia de llevarlos a cabo, para educar a los futuros hijos del matrimonio.

Nos referimos a los roles que los consortes de una familia nuclear moderna desempeñan, desde la perspectiva de Emilio Durkheim y de otros autores.

Se entiende por rol, la actividad o función que desempeña el hombre como el de papá y la mujer de mamá; además de otros roles como confidente, empleado, en

⁶⁰ Federico Engels. Op. Cit. p.49.

el caso de la mujer, mamá, ama de casa, esposa, amiga, enfermera, maestra, etc. Toda vez que la pareja contribuye al funcionamiento de la familia como organización social. Según Emilio Durkheim, "Las personas que son parte de una relación conyugal deben ser diferentes pero también complementarios entre sí lo más posible, porque de esa manera será mejor su vinculación y estabilidad como pareja. Por eso Durkheim menciona acertadamente que la unión conyugal es como una verdadera sociedad dentro del grupo familiar".⁶¹

Para Durkheim "la distribución de tareas en el matrimonio, se debe a cierta influencia biofísica en el hombre, de la cual según Durkheim, esto le ha permitido al hombre ejercer autoridad y proporcionar todo lo necesario a la familia. Por otro lado, la mujer es fuente de afectividad y apoyo emocional para su pareja. Por eso las relaciones conyugales son como un equipo de trabajo, donde cada uno de los consortes depende el uno del otro por las funciones que realiza; cualquier alteración de estos papeles causa graves conflictos en el grupo familiar".⁶²

El rol de los padres influye en la falta de mando de la mujer o su limitación. Para ello es importante recordar que la mujer se encuentra en desventaja con respecto al esposo en los aspectos laborales, familiares, sociales, etc. El rol de ser esposa, madre y ama de casa, prevalecen actualmente, entre otras cuestiones, gracias a su condicionamiento ideológico, producto de una serie de tradiciones y costumbres transmitidas desde la infancia hasta la edad adulta en la familia.

⁶¹ Rafael Paléez Zárate. Op. Cit. p.24.

⁶² Ibid. p. 252.

En tanto que, el rol de los padres influye en las decisiones tales como: dónde vivir, elegir en pareja el número de hijos que deseen procrear, así como participar libremente en la sexualidad, en la distribución y organización del gasto familiar, etc... La asignación de roles permanece en la estructura familiar actual, basadas en las relaciones de poder y a su vez de sumisión.

El rol de la mujer en la realización de las labores domésticas, es una actividad que por años se ha considerado exclusivamente un territorio femenino; sin embargo, gracias a la igualdad de oportunidades para ambos sexos, se amplía esta idea, inclusive, distribuir las labores domésticas, entre los integrantes de la familia sin que haya inconveniente por ello. Luego entonces es conveniente compartir las actividades para satisfacer más oportunamente las diversas demandas de los miembros.

Por ello, señalamos la perspectiva de algunos autores, tal es el caso de Teresita de Barbieri, quien comenta que: "en el plano más general y atendiendo a la condición humana, las mujeres perciben que varones y mujeres tienen los mismos derechos y obligaciones. En este sentido, los derechos humanos no son privativos de uno y otro sexo y por tanto, también ambas tienen responsabilidades iguales en la educación de los hijos y en el mantenimiento del hogar".⁶³

En cambio, Talcott Parsons argumenta que los roles desempeñados por los miembros del grupo familiar, están determinados por los antecedentes culturales de las sociedades occidentales. Sin embargo, los cambios tecnológicos y el acceso de

⁶³ Teresita de Barbieri. *Mujeres y Vida Cotidiana*. F.C.E. México SEP. 1984. p.75.

ambos sexos al sistema educativo, permite que cualquiera de los cónyuges pueda proveer satisfaciendo las necesidades del hogar, aunque el ser humano fue educado para realizar roles específicos según el sexo.

Dice Parsons que la movilidad de los roles puede traer problemas si no se asumen como se debe, iniciándose una competencia y hasta una lucha de poder entre los miembros de la familia, lo cual suele ocurrir entre los padres y los hijos cuando éstos llegan a la edad adulta".⁶⁴

De lo anterior, podemos observar que ambos sociólogos coinciden en la idea de que cualquier cambio de roles de cada uno de los consortes, que se traduce en la unión matrimonial de una familia moderna, podría desatar diversos conflictos de la relación conyugal. Pero también difieren en cuanto al origen de los roles del hombre y la mujer en una sociedad conyugal.

Por otro lado, Margarita Pintos menciona en su estudio: "La Familia ¿Comunidad de Iguales?, particularmente en el tema de "el modelo tradicional de la familia. El rol del hombre en la familia tradicional se caracteriza por su autoridad, por ser él el que encabeza a la familia, es fuente de poder. La razón patriarcal es una razón autoritaria que puede traducirse en el principio absoluto: "la autoridad soy yo".⁶⁵

⁶⁴ Ibid. p.47.

⁶⁵ Carlos Pereda, Marcialdo Vidal. Nuevo Modelo de Pareja y Familia. editorial nueva Etiopía, Madrid 1992, p.72.

En el caso de la mujer, el rol que desempeña es de sometimiento y obediencia, su función es acatar las órdenes del hombre y después transmitirlos tal cual a los hijos. El hombre es el ser pensante con derecho a pensar y acumular conocimientos profesionales; mientras que la mujer en su rol de madre le corresponde la ignorancia, la educación se basa en la cultura en actividades prácticas relacionadas con la casa y la maternidad entre otras cuestiones.

Según el modelo patriarcal el hombre, en el rol de padre, le corresponde el rol normativo, él es la norma y tiene el poder de decretarla para el resto de los miembros de la familia, es sin duda el modelo a seguir en cuanto al comportamiento, independientemente de cuál tenga. A la mujer como madre se le relaciona con la afectividad; es decir, se rige por el corazón más no por la razón, esto es, la educación, la crianza y el cuidado de los hijos, fluyen sobre una base afectiva; dichos objetivos se logran con paciencia, ternura, tiempo, actitudes que poseen las mujeres por naturaleza".⁶⁶ Si se observa Margarita Pintos no difiere mucho de la concepción de Durkheim y Parsons en cuanto al rol masculino y femenino, en la familia tradicional. Ciertamente nuestra cultura es una herencia occidental española.

En tanto, es importante conocer los cambios de los roles del hombre como de la mujer en su papel de padre y madre respectivamente en la familia nuclear moderna e identificar qué influyó en el proceso de cambio.

Porque, según Emilio Durkheim "El cambio de la estructura familiar tiene como origen las singularidades genéricas de la evolución humana, ni tampoco los cambios biológicos del ser humano como especie sino el progreso de las

⁶⁶ Ibid. p.72.

sociedades modernas. De esta manera, Durkheim reafirma el origen social de los cambios, que se han llevado a cabo en la organización familiar. Estas transformaciones son el reflejo de las modificaciones realizadas en la sociedad agraria, cuando ésta tiende a desaparecer dando paso a la industria y al comercio".⁶⁷ Durkheim alude, que la reducción de la familia patriarcal significó problemas desde el momento mismo de la disminución de los miembros del grupo familiar y a que se alteran las normas y prácticas que facilitaban la cohesión familiar, dicha cohesión se pierde precisamente al reducirse el núcleo familiar, cuyo acontecimiento consecuente empobrece las relaciones entre los miembros. Durkheim cree en la familia, cuando dice que en dicho grupo se reduce la tendencia egoísta del ser humano con el afán de mantener unido al grupo y el interés colectivo. Durkheim menciona que la separación del sujeto de la familia de origen; primero, se traduce en una baja de interactividad familiar; se deterioran las costumbres y tradiciones que le fueron inculcadas al sujeto, lo cual provoca que el afecto y los sentimientos consanguíneos no sean prioritarios al no encontrarles un valor digno de considerarse.⁶⁸

Según Durkheim, cuando el individuo puede vivir fuera de la comunidad doméstica, éste se aparta del grupo para fundar su propia familia, lejos de la moral y las costumbres de su familia original. A todo esto, nace la familia integrada por el padre, la madre y los hijos, el modelo de familia moderna.

⁶⁷ Rafael Paláez Zárate. Op. Cit. pp. 13, 15-17.

⁶⁸ Ibid. p.54.

Para Durkheim, en las sociedades modernas el hombre se desarrolla en el área pública; es decir, fuera del hogar, también realiza funciones intelectuales. En tanto la mujer tiene tiempo que se alejó de la guerra y de los asuntos públicos, para concentrarse únicamente en su familia, posteriormente su papel se ha especializado en la misma línea.

Hoy en día, en los pueblos modernos, la mujer se desempeña de manera distinta del hombre y es que ella realiza las funciones afectivas y el hombre las funciones intelectuales según ese modelo. Sin embargo, en ciertas clases sociales, las mujeres se ocupan de la literatura y las artes igual que los hombres; se pensaría lo contrario al modelo. Ciertamente que las ocupaciones de uno y otro sexo tienden a homogeneizarse.

A pesar de su desarrollo, la mujer no deja de aportar su propia naturaleza, por eso su papel sigue siendo muy especial, diferente al hombre. Incluso el arte y la literatura comienzan a hacerse actividades femeninas, en tanto el otro sexo parece abandonarlas para centrar su atención en la ciencia.⁶⁹ Para Durkheim es importante la existencia de un hijo o más porque debido a su ausencia se presentan aumentos de suicidios en la familia.

Esta es la postura de Durkheim. Veamos cuál es la de Parsons con respecto a los roles de la mujer y del hombre en el matrimonio, en torno al núcleo familiar.

Parsons, argumenta que en la sociedad moderna, se fomenta una controversia entre los sexos por ser la base, la relación conyugal; del aprendizaje que se le proporciona al niño, quien se desarrolla en torno a definir el sexo: los

⁶⁹ Ibid. p.25.

juegos, el vestir, los juguetes, etc., que contribuyen a reformar las ideas en función a su sexo y muchas veces están en función de la interiorización que el niño hace de los modelos paterno y materno, según sea el caso. De esta manera el niño reafirma su sexo y se identifica con mamá si es niña o con el papá si es niño.

Las relaciones de cohesión entre los hijos y los padres reviste todo un proceso de socialización en donde el niño asimila de manera simbólica los roles de sus padres, como la representación de la autoridad y la recompensa emocional afectiva, la afectividad en el padre y la afectividad en la madre.⁷⁰

Según Parsons aunque las actividades domésticas tienen poco prestigio, éstas fortalecen el sentimiento comunitario del grupo familiar, que otorga una gran seguridad a sus miembros".⁷¹

Se le reconoce desde el punto de vista social, la labor que realiza el hombre, una estructura ocupacional determinada que el de la mujer, aunque lleve un intenso trabajo fuera de la esfera familiar y más aún, ella algunas veces apura a su consorte previendo el prestigio de éste.

Al igual que Durkheim, opinamos, que el estatus social de la familia es directamente proporcional con el progreso del esposo. "Dado el sistema estructural libre y abierto, por consecuencia, el grupo familiar esté disponible para algún cambio imprevisto en el sistema ocupacional".⁷²

⁷⁰ Talcott Parsons en *Doce corrientes sociológicas*, de Rafael Peláez Zárate. tesis de sociología, FCPyS UNAM México, 1982, p.61.

⁷¹ Op. Cit. P.73. Muchas personas se niegan a aceptar el esfuerzo que significa para la mujer realizar diversas tareas domésticas cotidianamente; también esta actividad lleva implícita una carga emocional porque no se realiza por dinero y sin embargo, en muy pocas ocasiones lo valoran los integrantes del grupo familiar.

⁷² Rafael Peláez Zárate. Op. Cit. p.73.

La asignación de roles permanece en la estructura familiar actual, basadas en las relaciones de poder y a su vez de sumisión. El rol de la mujer en la realización de las labores domésticas es una actividad que por años se ha considerado exclusivamente un territorio femenino, la mujer no es sujeto para la ilustración sino naturaleza y en cuanto más abierto para dominar, gracias a la demanda laboral que existe para la mujer en terrenos a los que sólo el hombre tenía más acceso: el público, surge en forma espontánea la igualdad de oportunidades en ambos sexos, se amplía inclusive la distribución de las labores domésticas para ambos miembros de la pareja , sin que haya inconveniente por ello.

“Las responsabilidades son igualmente compartidas y las decisiones tomadas y asumidas corresponsablemente, en un clima actual, el autoritarismo cede el paso al pluralismo de pareceres y opiniones. El clima, y el ambiente se caracterizan por la tolerancia”.⁷³

El compartir las actividades domésticas, favorece la satisfacción de diversas necesidades de los miembros de la familia, tales como: de atención, de diversión, de convivencia, etc.

“Todo aquello que es la mujer, lo es por su naturaleza. Todo aquello que no cabe en este espacio “natural” es considerado “antinatural” para la mujer y por tanto, condenable”.⁷⁴

⁷³ Margarita Pintos, Marciano Vidal... Op. Cit. p.76.

⁷⁴ Cecilia Rodríguez Dorantes. Entre el Mito y la experiencia vivida. Mujeres: jefas de familia, divorciadas, separadas y abandonadas. Análisis del proceso a través del cual las mujeres se convierten en jefas de familia. Tesis UNAM. FCPyS, Doctora en sociología, México 1994, p.56.

Después de haber analizado diferentes perspectivas en torno al rol del hombre y de la mujer en el hogar, los cuales son importantes para la construcción y formación educacional de sus hijos, podemos decir lo siguiente:

Ciertamente el rol masculino ha sido el de patriarca, el dominante, el poderoso.

Esta posición ha declinado actualmente por razones diversas: porque la mujer tiene que ver ya en el área pública y social, ello significa que puede haber una competencia entre ambos consortes; en el ámbito económico y sociocultural, también, la posición ocupacional de la mujer puede ser motivo de conflicto entre la pareja, pues ello le va restando autoridad al hombre de manera lenta.

El hombre va asimilando con su pareja la necesaria urgencia de desarrollar una participación conjunta, porque así lo demanda el sistema socioeconómico que impera en nuestros días y para resolver la problemática de los miembros, que tienen lugar en el seno familiar.

Desde la celebración de la Primera Conferencia Mundial de la mujer, (1975), convocada por la ONU hasta la Cuarta Conferencia Conferencia Mundial sobre la mujer, ha aumentado el conocimiento, acerca de la situación de desigualdad entre las mujeres y los hombres, lo cual contribuye a la adopción de medidas encaminadas a promover la igualdad entre ambos sexos. En varios países se registraron significativos cambios en las relaciones entre hombres y mujeres, sobretodo en aquellos en los que se han logrado grandes avances en la educación

de la mujer; en otros de su participación en la fuerza de trabajo remunerada. Gradualmente se van eliminando las fronteras entre las funciones productiva, reproductiva, en la difusión del trabajo, a medida que la mujer ha comenzado a integrarse en esferas de trabajo en las que antaño predominaban los hombres y los hombres han empezado a aceptar más funciones domésticas, incluso el cuidado de los hijos. Sin embargo, los cambios registrados en las funciones de la mujer han sido más rápidos que los cambios en las funciones del hombre.

En muchos países las diferencias entre los logros y las actividades de la mujer y del hombre, en lugar de reconocerse como consecuencias de funciones sociales establecidas para cada sexo siguen achacándose a diferencias biológicas inmutables".⁷⁵

Hay mucho por hacer y muchos tabúes por superar, pero lo importante, es que ya se está gestando este proceso de transición hacia la democracia, entre la pareja, y transmitirse a la familia.

2.3 Trabajo asalariado

Como se observa, es esencial que la mujer trabaje asalariadamente para definir su autonomía, en relación a la pareja, pretendiendo obtener una igualdad en el seno familiar. Por eso, es menester profundizar en su estudio.

⁷⁵ Cuarta Conferencia Mundial sobre la Mujer. Beijing 4-5 septiembre de 1995. Plataforma de acción declaración de Beijing. Información general de sección de documentos. Centro nacional para el desarrollo de la familia, ministerio de planificación y política económica. Editorial San José el centro 1996. Colección documentos N. 10.

En primera instancia, definimos el concepto de trabajo asalariado para relacionar su importancia en la vida de la mujer en pareja y en familia, desde las posibles reacciones del arcaico sistema patriarcal al respecto.

Según Carlos Marx, "el trabajo asalariado es trabajo libre, el obrero obtiene el salario a cambio de su fuerza de trabajo"⁷⁶, obtiene medios de vida y a cambio, el capitalista adquiere trabajo, o sea, la actividad productiva del obrero, la fuerza creadora del obrero no sólo repone lo que consume sino que da al trabajo acumulado un valor mayor del que antes no poseía".⁷⁷

Durkheim argumenta, una ley de la historia, que las sociedades segmentarias pierden terreno a medida que las sociedades orgánicas se fortalecen, y cuando esto sucede las estructuras sociales se transforman, esto quiere decir que los roles que jugaba el grupo familiar en las sociedades segmentarias se modifica en forma substancial.

Durkheim argumenta que en la organización familiar se desarrollan cambios substanciales que le facilitan adaptarse a las nuevas condiciones solicitadas por la sociedad; dichos cambios hacen que la familia se transforme de una unidad productiva de manera autónoma; es decir, era el centro de la vida social en una organización con un menor grado de especialización en sus funciones y subsidiaria de diversas instituciones.

⁷⁶ Fuerza de trabajo de un hombre, pura y exclusivamente en su individualidad viva, el poder desarrollarse y sostener una familia.

⁷⁷ Carlos Marx, Federico Engels. Salario, Precio y Ganancia. Ediciones de cultura popular México, D.F. 1988, pp.98-99.

"La mayoría de las funciones económicas de la comunidad doméstica se trasladan a la industria y al comercio, la familia pasa de ser de una unidad de producción a un simple consumidor de mercancías".⁷⁸

Como vemos, la familia ha sido protagonista de cambios: de la sociedad segmentaria y agraria a sociedades industriales u orgánicas, donde la organización familiar gracias a la división social del trabajo, se modifican los roles de sus miembros teniendo la opción de trabajo fuera de la casa y participar en el gasto familiar. Lo que conduce a la integración de pequeñas familias o sea familias nucleares, debido al desplazamiento del campo a la ciudad donde trabajará el individuo en zonas industriales.

Durkheim considera que: "la desintegración de la familia patriarcal para dar origen a la familia nuclear, encuentra en esta tendencia una fuente de conflicto que quebrante el orden establecido. Esta situación es provocada porque la familia como institución deja de cumplir una función primaria: la de integrar al individuo a una vida en común porque los estados colectivos de la familia nuclear son necesariamente efímeros. La poca frecuencia de las relaciones familiares, manifiesta que el sistema de creencias se ha degradado tanto que el grupo perdió fuerza para ordenar los sentimientos y las pasiones de las personas que lo conforman".⁷⁹ Para Durkheim, la realización de tareas altamente diferenciadas permite una dependencia positiva entre los cónyuges e incluso una menor diferenciación es signo de una alta civilidad. Sin embargo, con la ausencia de uno de los cónyuges se ve obligado el otro a

⁷⁸ Rafael Peláez Zárate. Op. Cit. p.11, 15.

⁷⁹ Rafael Peláez Zárate. Op. Cit. pp.18-22.

realizar las tareas del ausente, situación que no se torna agobiante cuando no existen los hijos, porque si el hombre y la mujer no actúan como cónyuges, sí lo harán como padres."⁸⁰

En un estudio efectuado por la Dra. Teresita de Barbleri cita que "las mujeres pueden y deben organizarse" de tal manera que realice el trabajo doméstico y lograr algún tipo de satisfacción personal a través del trabajo remunerado".⁸¹

Los roles femeninos establecidos por la sociedad patriarcal no contemplan la posibilidad de que se dedique a actividades diferentes a las que realiza comúnmente en el hogar: el trabajo doméstico, el cuidado y atención de los hijos y del esposo de manera cotidiana.

En un trabajo realizado por Luis Leñero nos dice: "la realidad familiar presenta una gran variedad de conductas al respecto, donde predomina en el seno familiar la autoridad física y moral de la mujer, mientras que en el hombre, después de una primera etapa en la que busca imponerse a su mujer, incluso con los malos tratos y violencia, acaba por dejar a ésta la autoridad real del hogar. También es creciente el número de familias, en donde el marido realiza una serie de actividades domésticas "propias de la mujer", con lo cual el estereotipo tradicional, queda sólo como un equívoco".⁸²

⁸⁰ En un primer momento Durkheim alude que la facultad de los padres cohesiona a la pareja, pero vemos que ni el ser padres detiene sus aspiraciones fuera del hogar.

⁸¹ Teresita de Barbleri. Mujeres y Vida Cotidiana. Instituto de Investigaciones Sociales (IIS), Centro de Estudios de la Mujer, Facultad de Psicología, UNAM, 1984, p.8.

⁸² Luis Leñero Otero. Realidades Familiares, la crisis del modelo nuclear-conyugal en los países latinoamericanos. Revista anuario jurídico, N.13 1986, p.173.

Importante es comentar, que diversos estudios como éste opinan similar sobre la democracia doméstica, y lo realmente trascendental sería llevarlo a la práctica repetidamente en los hogares.

En realidad, este autor expresa acertadamente la problemática vivida por la mujer en nuestros días, porque finalmente es en ella en quien recae la responsabilidad de la casa, de los hijos, en ocasiones hasta la responsabilidad del marido, lo cual muestra ampliamente la facultad y capacidad que tiene para enfrentar diversas problemáticas de la vida cotidiana.

El cambio se observa mayormente en parejas profesionistas. La familia nuclear moderna se caracteriza por la cooperación del esposo en actividades domésticas que antes se consideraban femeninas.

Por ello, "tener un trabajo asalariado, para la mujer significa contar con una independencia económica y una mayor valoración de su desarrollo no sólo en el hogar, sino también de su persona, se toma en cuenta su participación en las decisiones de la casa, porque se conoce popularmente que el dinero da poder de mando al que lo tiene".⁸³ No obstante, en ocasiones llega a sustituir a su esposo en la dirección del hogar, invitando incluso a que el hombre participe en la tarea doméstica mientras que ella se incorpora al trabajo asalariado y a la vez busca su propia realización como persona. De esta forma se observa un cambio, gestándose evolutivamente una igualdad de oportunidades que alcanza la mujer con respecto al hombre en el ámbito familiar, laboral, intelectual, etc.

⁸³ La mujer que no trabaja asalariado, la mayoría de las veces no se siente realizada como persona, porque dedica su tiempo al cuidado de la familia, la cual no siempre valora esta dedicación.

En tanto, Martha C. Haro Díaz Carreón, cita: "el trabajo da a la mujer la posibilidad de conocer la realidad existente fuera del núcleo familiar, creándole necesidades y descubriéndole aspectos personales que le darán como resultado, la apropiación de una conciencia de la existencia real de sí misma como individuo perteneciente a una cultura, una clase social, una ideología y un momento histórico".⁸⁴

En la Cuarta Conferencia Mundial de la Mujer, se menciona que las mujeres contribuyen a la economía y trabajan para combatir la pobreza por medio del trabajo remunerado o con actividades no remuneradas que realizan en el hogar, la comunidad o en el lugar de trabajo, cada vez más mujeres adquieren independencia económica gracias a sus empleos remunerados.

"La cuarta parte de los hogares del mundo están encabezadas por mujeres y muchos otros dependen de los ingresos de la mujer, aún cuando el hombre está en el hogar. En los estratos más pobres, a menudo la mujer mantiene el hogar, debido entre otras cosas, a la discriminación en cuanto a sueldos, a los patrones de segregación ocupacional en el mercado laboral y a otras barreras basadas en el género. La desintegración familiar, los movimientos demográficos entre zonas urbanas y rurales dentro de los países, la migración internacional, las guerras y los desplazamientos internos son factores que contribuyen al aumento de hogares encabezados por mujeres".⁸⁵

⁸⁴ Martha C. Haro Díaz Carreón. Análisis Sociológico a través de la obra de Rosario Castellanos. Tesis en sociología FCPyS UNAM 1985, p.27.

⁸⁵ Cuarta Convención mundial sobre la mujer. Beijing del 4 al 15 de septiembre de 1995. plataforma de acción, declaraciones de Beijing. Información General. Centro Nacional para el desarrollo de la mujer y la familia. Ministerio de planificación y política económica. Editorial San José. El centro N. 10. columna documental 1996. p.16.

Por ello, algunas veces, cuando existe igualdad en opiniones y decisiones entre la pareja, la mujer logra compartir el mando de la casa con su esposo, invitándolo incluso a participar en el trabajo doméstico, en tanto que ella se incorpora al trabajo asalariado. Debido a esto, se observa la inserción de la mujer en el ámbito público y el hombre cada vez más participa en el ámbito privado que es la causa en la distribución de roles entre la pareja y de los miembros se comparten cada vez más.

También cuando se organizan y administran los ingresos de ambos cónyuges tienen la opción de requerir los servicios de trabajadoras domésticas, mientras que la mujer se dedica al fomento de la educación y cultura propia y del resto de la familia, obteniendo un mejor nivel de vida más igualitario, organizando los roles de la pareja y de la familia. Estas condiciones de vida son alcanzables para pequeños grupos de familias, que perciben altos ingresos salariales, debido a su preparación técnica y académica. Mientras el resto de las familias luchan por alcanzar un mayor nivel social y económico, el cual es realizable en la medida de sus posibilidades económicas, sociales e intelectuales, en una sociedad orgánica que permite el desarrollo individual y la libre competencia.

En este momento se han desarrollado diversas ramas de la industria en México, demandando la presencia de mano de obra femenina, por ser más barata, aunado al trabajo doméstico que efectúa en el hogar cotidianamente, siendo una tarea exhausta para la mujer que realiza una doble jornada de trabajo.

Toda vez que es necesario coadyuvar al sostenimiento de la familia debido a que el sueldo del esposo no siempre alcanza a satisfacer las demandas de ésta".⁸⁶

2.4 El ama de casa y su trabajo

El trabajo doméstico, como ya se ha planteado, consiste en la elaboración de diversas actividades que tienen efecto en el hogar: por ejemplo, lavar trastos, ropa, acomodar objetos en su lugar, limpiar, sacudir, trapear, elaborar los alimentos, entre otros. El trabajo realizado no le confiere ninguna autonomía, no es considerado directamente útil a la colectividad, no desemboca en ningún porvenir para ella y no produce algún ingreso económico en el área pública porque en el espacio privado produce bienes de consumo para la familia, tales como la comida, el vestido, entre otras cosas pero sólo adquiere su sentido y dignifica si es integrada a existencias que trasciendan a la sociedad en la producción o en la acción, es decir, que lejos de liberar a la mujer, la pone bajo la dependencia del hombre (su marido) y sus hijos, a través de quienes se justifica y en cuyas vidas sólo es una mediación inesencial.

Según Parsons, "aunque las tareas domésticas tienen poco prestigio, éstas fortalecen el sentimiento comunitario del grupo familiar, que otorga una gran seguridad a sus miembros".⁸⁷

Al respecto, la maestra Marcela Lagarde menciona: "La jornada doméstica es el conjunto de actividades y esfuerzos vitales que realizan las mujeres como

⁸⁶ Cecilia Salinas, Magdalena León, Olga Grau, Rosario Aguirre, Elizabeth Fressler Jelin, Ma. Angélica Fainé. Familias Siglo XX. Ediciones de las mujeres, N. 20, Isis Internacional. Noviembre 1994, p.38.

⁸⁷ Rafael Peláez Zárate. Dos Corrientes sociológicas. La familia para Parsons. Licenciado en sociología, tesis FCPyS UNAM México, D.F. 1982, p.68.

madresposas en el ámbito privado. La interpretación ideológica de esta jornada, se orienta a encontrar en ella realización de instintos, amor, abnegación, dedicación, todos, menos trabajo valor social".⁸⁸

Por ello la tarea doméstica es una labor de carácter cotidiano que exige a la mujer tiempo en su realización, por lo tanto significa un desgaste físico, mental y psicológico que rara vez es considerado por los miembros de la familia. La mujer cumple en su rol de esposa, madre, ama de casa, pero ¿cuándo se atiende ella misma?.

2.5 La religión católica y su influencia en el papel de la mujer casada en el seno familiar.

El estudio del presente tema es importante, ya que la religión católica como otras instituciones sociales, determina el papel de la mujer en la organización familiar. Por ello, durante el desarrollo del tema se mencionan en primera instancia el concepto de religión, de religión católica y su incidencia en el papel de la mujer en la familia.

Para Durkheim: "una religión es un sistema solidario de creencias y de prácticas relativas a las cosas sagradas, es decir, separadas, interdictas, creencias y prácticas que unen en una misma comunidad moral llamada Iglesia, a todas aquellas que se adhieren a ellas".⁸⁹

⁸⁸ Marcela Lagarde. Cautiverios de la mujer: madreseposas, monjas, putas, presas y locas. Coordinación General de estudios de posgrado, Facultad de Filosofía y Letras, Colegio de posgrado. CESU N.8 UNAM p.107.

⁸⁹ Rafael Peñáz Zárate. Dos Corrientes Sociológicas. Licenciado en Sociología, tesis, FCPyS, UNAM México D.F. 1982, p.37.

La religión es producto de la sociedad, en su afán de creer en alguien con carácter divino, justificando situaciones que tienen lugar en ella.

Durkheim argumenta que: "en cada momento de la vida del ser humano y en cada contrato o convenio se encuentra inmerso un contexto cultural específico, donde las normas establecidas por la religión, la moral y las costumbres determinan el carácter y las condiciones del intercambio, llámese trabajo u otra forma de asociación entre las personas".⁹⁰

"La religión, dice A. Reville, es la determinación de la vida humana por el sentimiento sobre el mundo y sobre sí mismo, reconoce y con el que desea sentirse unido"⁹¹

Según Adolfo Sánchez Vázquez en su libro de ética alude que: "la religión puede entenderse en un sentido amplio; la fe o creencia en la existencia de fuerzas sobrenaturales o en un ser trascendente sobrehumano todopoderoso (Dios) al que se haya vinculado o relegado el hombre".⁹²

En tanto que, la religión es una disciplina particularmente abstracta que requiere del ser humano para su existencia. La religión es ante todo, una institución social encargada de fomentar en el individuo la fe, la bondad, el amor, etc., pero también inconscientemente lo limita en sus actos, los cuales a veces, van en contra de su realización personal.

⁹⁰ Rafael Peláez Zárate. OP. Cit. p.42.

⁹¹ Emilio Durkheim. Las formas elementales de la vida religiosa. p.26.

⁹² Adolfo Sánchez Vázquez. Ética. tratados y manuales grimaldo. México. 1969, p.77.

La religión católica, maneja una culpa (el pecado original)⁹³ que utiliza para manipular a la mujer en su papel de madre, esposa, ama de casa, etc., por ejemplo: en el contenido de la religión católica menciona que la mujer debe ser sumisa y abnegada ante su pareja, porque Dios así lo tiene escrito en la Biblia.

Por ejemplo, la primera carta a los corintios, realiza una reflexión sobre el varón como cabeza de la mujer en el texto (1Cor.11,2-10) el varón razona la carta, es "imagen y reflejo de la gloria de Dios"; la mujer sin embargo, procede del varón. El varón no es creado a causa de la mujer. Según esto, los varones ocupan una posición superior y poseen autoridad sobre las mujeres".⁹⁴

Algunas mujeres, llevan la religión al extremo y es cuando resulta ser enajenante. En la actualidad la religión absorbe casi todo su tiempo, se vuelve su vida, se encuentra sujeta por infinidad de prejuicios religiosos, tales como: la superioridad masculina ante la mujer; tener los hijos que Dios les mande, etc., muy efectivos, aunque menos drásticos que en el pasado.

Porque anteriormente, la mayoría de mujeres eran sometidas por su pareja o por la familia de él o ella, para realizar actos tendientes a la procreación de hijos sin previa planeación; tener relaciones sexuales en contra de su voluntad, casarse por razones ajenas a sus sentimientos.

Cuando la mujer se encuentra inmersa en la religión católica se le internalizan ciertos valores judeocristianos, ella contribuye a reforzar y consolidar los valores de la familia represiva, patriarcal y sexista, se vuelve más represiva cuando su práctica se lleva a los extremos. Esto sucede en la mujer ama de casa quien no percibe un

⁹³ La mujer es la que pecó y logra la salvación con la maternidad, y tiene que preservar practicando la fe, el amor, y la santidad. (Timoteo, cap.2, ver.15).

⁹⁴ Carlos Pereda, Cosme Puerto, Benjamín Forcano, Emilio G. Estebanez, Margarita Pintos, Mariano Vidal. Nuevo Modelo de Pareja y Familia. Editorial nueva utopía, Madrid, 1992. p.79.

salario, y que además carece de estudios pues es quien lleva a grandes extremos la religión que practica, porque siente que sólo a través de tal religión conseguirá que su figura, su rol, y sus virtudes se hagan visibles a los ojos de su pareja y de su entorno familiar y social; lo ideal sería que ella se planteará una autocrítica de su práctica religiosa.

"Con el desarrollo de las sociedades modernas, Durkheim cree que la influencia de la religión se va desapareciendo. El pensamiento científico sustituye progresivamente a la explicación religiosa y las actividades ceremoniales y rituales, llegan a ocupar sólo una pequeña parte de la vida de los individuos".⁹⁵

Cuantas veces no le han dicho a la mujer que si no realiza un hecho determinado será castigada por Dios, y ¿realmente será reprendida por el creador o sólo son ideas falsas transmitidas por la religión católica a sus feligreses?

Estos cuestionamientos obedecen a la idea de que la religión católica ejerce un control mental en la mujer, a través de una manipulación, en su rol de esposa, ama de casa, madre, etc.

En la mujer tiene a su más fiel seguidora, más ella no siempre percibe la desvalorización ejercida en su persona, sobre todo, se observa, en la mujer que carece de estudios, a tal grado que pierde el sentido de su realidad concreta Como ya se dijo, la religión católica condiciona el subconsciente de la mujer casada, para que no se desarrolle mayormente dentro de la familia.

⁹⁵ Anthony Giddens. Religión en Sociología. Allanza universidad. Textos segunda edición. Allanza editorial. 1996, p.501.

El rubro religioso, es realmente la institución que más reprime y condena a la mujer y lo que tiene que ver con ella, por eso causa extrañeza que gran cantidad de mujeres son cristianas; lo cual muestra que los valores enseñados dentro del seno familiar, determina su perspectiva del mundo y de la vida, tergiversando hasta su propia imagen, trayendo como consecuencia una tendencia ideológica machista, como lo es el contenido de la misma religión cristiana".⁹⁸

Existen diversas ideas tradicionales respecto a la religión y su papel en la vida familiar; ha sido a lo largo del tiempo el medio más antiguo y la forma en que la familia, el clan o la tribu tratan de resolver los problemas elementales para su propia supervivencia. Sin embargo, la religión sea cual sea ésta utiliza valores educativos para orientar a los que constituyen una familia. Esto es, el caso de la religión católica, cuida la moral familiar evitando que las nuevas religiones pasen por alto las incipientes bases éticas y morales que ella posee.

En general, la religión pretende preservar el buen comportamiento de los miembros de la familia y el temor a Dios para los fines que pretenda lograr, con los fines nos referimos al enfoque que cada familia le da a la religión, de acuerdo a su particular punto de vista, basado en antecedentes socioeconómicos y culturales, de ese modo la utiliza para explicar sus acciones.

⁹⁸ Martha C. Haro Díaz Carreón. Análisis Sociológico de la Mujer a través de la obra de Rosario Castellanos. Licenciatura en sociología, tesis UNAM, FCPyS. 1985, p.19.

Este objetivo debería manifestarse en una sociedad consumista que difícilmente tolera un pensamiento religioso. Toda vez que lejos estamos de tolerar su influencia en la vida cotidiana. "La religión, el pensamiento, la conciencia y las creencias podrían, de hecho pueden, contribuir a satisfacer las necesidades morales, éticas y espirituales de las mujeres y los hombres a realizar su pleno potencial en la sociedad.

No obstante, se reconoce que toda forma de extremismo puede tener una repercusión negativa en las mujeres, puede conducir a la violencia y la discriminación".⁹⁷

La presente propuesta obedece a lo ya analizado:

A manera de conclusión presentamos los siguientes aspectos que nos parecen engloban los temas vistos en este capítulo:

1. Para que la mujer casada asuma un rol más notorio en el hogar, se requiere de una valorización social de la labor doméstica, ya que en su trabajo no siempre es valorado.
2. La mujer casada debe determinar un espacio temporal para que se ocupe de incrementar su acervo cultural, además, ocuparse en realizar actividades recreativas que coadyuven a sobrellevar los problemas cotidianos en el hogar, contando con el apoyo de los integrantes de la familia.
3. Que la mujer tenga oportunidad de trabajar, ya que posee la facultad para ello; fuera del hogar, con el afán de ampliar los ámbitos de acción, tal

⁹⁷ Cuarta Conferencia Mundial sobre la Mujer. Beijing 4-15 de septiembre de 1995. Plataforma de Acción. Declaración de Beijing, informe general y selección de documentos. Centro Nacional para la Mujer y la Familia. Ministerio de planificación y política económica. Editorial San José. El Centro 1996. (Col. Documentos N.10).

como tomar decisiones en acuerdo con el esposo que antes sólo el hombre incidía mayormente en este sentido.

4. La religión católica, es una institución social, con amplia implicación en la familia, influencia histórica, que gracias a su trascendente contenido, permanece vigente hasta nuestros días, no se diga en el papel que desempeña la mujer dentro de la organización familiar.

CAPITULO III

EL PAPEL DE LA MUJER EN LA ORGANIZACIÓN FAMILIAR

3.1 La mujer en la familia

En el municipio de Tezoyuca, Estado de México, existe una población de 9,464⁹⁸ mujeres. De entre las mujeres con pareja 80% están casadas, y 20% indican que viven en unión libre. No se reporta a las mujeres solteras por estar fuera del objeto de estudio.

ESCOLARIDAD DE LA POBLACIÓN FEMENINA DEL MUNICIPIO DE TEZOYUCA, APROX.*

NIVEL DE ESCOLARIDAD	FRECUENCIA	PORCENTAJE
Primaria	2100	54%
Secundaria	1000	15%
Preparatoria	2000	21%
Universidad	<u>96</u>	<u>10%</u>
Técnica	5,196	100%

"En tanto que, de 15 años en adelante hay 5,196 mujeres con estudios",⁹⁹ no obstante, las mujeres casadas, que oscilan entre los 18 a 23 años, escasamente tienen la secundaria concluida, mientras que las mujeres casadas de 23 a 30 años sustentan estudios de preparatoria, carrera profesional o técnica, sólo en algunos

⁹⁸ INEGI. XXI Censo General de Población y Vivienda. México, 2000.

*Datos obtenidos INEGI Y Clara Bedolla, Registro Civil de Tezoyuca, México, septiembre de 2001.

⁹⁹ Jorge Cruz Peralta Pacheco. Tezoyuca. Monografía municipal, Instituto mexiquense de cultura. México, 1999, p.25.

casos, la mujer tiene una profesión universitaria concluida".¹⁰⁰ Después de haber aportado datos generales de la población femenina del municipio de Tezoyuca, es importante mencionar las técnicas que utilicé con el fin de alcanzar los objetivos deseados. Se realizó el estudio sobre las mujeres casadas, lo cual nos llevó a comprobar empíricamente la teoría y reafirmar o desechar el papel de mujer en la organización familiar, el caso del Barrio de Santiago Tezoyuca Estado de México.

3.2 El papel de la mujer casada en la organización familiar.

El presente subtema aborda la siguiente temática: debido a lo fundamental de su desempeño; es menester explicitar cuál es el papel que realiza la mujer en el hogar, desde la perspectiva de Durkheim, así como la diversidad de funciones que lleva a cabo en el hogar, (ver pág. 154) y la implicación de factores sociales en el desarrollo de la mujer dentro de la organización familiar, en torno a autores como Emilio Durkheim, y Talcott Parsons, entre otros.

Elegí a dichos teóricos, porque son sociólogos que realizan estudios sobre la familia, así como de los roles de cada miembro que la constituye.

Fue necesario de su estudio para fundamentar el aspecto empírico de la investigación en general.

¹⁰⁰ Comunicación personal con la Srta. Clara Bedolla. Registro Civil de Tezoyuca. Marzo, México, 2001.

* La muestra es representativa porque la población femenina encuestada vive desde hace tiempo en Santiago Tezoyuca, además de cumplir mis expectativas, es decir, con los objetivos ya planteados en la investigación.

** Investigadora reconocida en el área de estadística (IIMAS), la consulté en dos ocasiones, siendo la primera entrevista en enero de 2001, en Ortega 14, y la segunda entrevista fue en septiembre de 2002 en el IIMAS.

Nos interesa profundizar sobre el papel que desempeña la mujer en el hogar y su importancia para el resto de los miembros así como la influencia de instituciones que fortalecen el funcionamiento de éste a través del papel de la mujer.

En una sociedad orgánica o industrial-moderna, el papel de la mujer cambia. "Según Durkheim, justifica las tareas asignadas para cada uno de los sexos como acciones desempeñadas de manera natural, resaltando que también en este proceso se aplica la tendencia a la diferenciación de las tareas a medida en que las sociedades evolucionan".¹⁰¹

La asignación de roles en la sociedad conyugal, proviene de circunstancias determinadas de manera histórica. Sin embargo la mujer es quien lleva la dirección y administración del hogar y del dinero, la organización y limpieza de la casa también, aún cuando trabaja percibiendo un salario. La jornada se duplica. Fomenta la educación de los hijos y a veces del esposo, (ver p.159). Por tanto, la pareja organiza las prioridades de la familia.

En una sociedad industrial compleja donde se desenvuelve la mujer se caracteriza por ser consumista, ésta es impulsada a través de los medios masivos de comunicación, creándole la necesidad de consumir e incorporarse al trabajo salarial, de esta forma contribuir con sus ingresos en el gasto familiar.

En otro rubro, la educación de la mujer es importante para que ella a su vez eduque a sus hijos, lo que servirá de base en la formación integral de los mismos, en tanto que la educación que la mujer recibió de sus padres, en cuanto a estudios

¹⁰¹ Rafael Palóez Zárate. Op. Cit. p.24.

académicos posiblemente crea que es lo adecuado para sus hijos; la perspectiva puede ser de acuerdo a la cultura aprendida.

“Actualmente se precisa una menor discriminación hacia la mujer en el caso al saber y mayores oportunidades para acceder a él”.¹⁰² De lo cual se deduce que existe una democratización en el saber, ya no es, como antaño, donde sólo él tenía acceso al saber.

En cambio, si en un momento dado, sus padres le brindan la oportunidad de desarrollarse en el ámbito intelectual, ella querrá que su descendencia se prepare obteniendo -de ser posible- un título universitario.

Asimismo, la mujer está al tanto de sus hijos; los educa para alcanzar un desarrollo, por eso es indispensable que el matrimonio esté regularmente de acuerdo en casi todas las decisiones que se tomen en pareja y para trabajar en equipo.

Ciertamente la educación de cada uno de los cónyuges que forman un matrimonio es de suma importancia para la vida de los miembros de la familia; así como la religión de ambos, que influye en la familia. Por ello es fundamental la comunicación en la pareja con el objeto de producir el diálogo y minimizar la problemática obteniendo una relación democrática y sustancialmente enriquecedora para ambos consortes por la estabilidad de la familia.

Para concluir, mencionamos que en la mujer descansan grandes responsabilidades que tienen origen como lo habíamos dicho antes en una cultura ancestral en pro del servicio masculino. Sin embargo, paulatinamente se está

¹⁰² Autores varios. Un Nuevo Modelo de Familia. p.77.

quedando atrás esta imposición, rompiendo antaños estereotipos que esclavizan social y familiarmente a la mujer. En la actualidad, el papel de la mujer en la organización familiar es más de consenso en relación a la pareja, ambas toman decisiones e inciden en el futuro de su familia creando una sociedad familiar simétrica.

3.3 La mujer en la toma de decisiones en el hogar

La mujer se construye teniendo como identidad la síntesis de las situaciones sociales y culturales que percibe ella y lo hace de manera particular, pero son similares con las otras mujeres. En tanto las categorías mujer y las mujeres y los cambios de análisis que ello implica, conforman la historia de las mujeres.

De tal suerte, Teresita de Barbieri menciona en un estudio llamado "Mujeres y Vida Cotidiana": "que la igualdad de derechos y obligaciones entre la pareja dentro del seno familiar, de algún modo, el objetivo que la mujer pretende alcanzar es la equidad de las transiciones dentro del hogar".¹⁰³

La mujer carece de existencia material, es una categoría que sale de la abstracción de un conjunto de características compartidas por las mujeres. No obstante es factible pensar en las mujeres a partir de la idea que se tiene de la mujer y esto es aplicable en cualquier concepción sobre la realidad. Cada mujer

¹⁰³ Teresita de Barbieri. *Mujeres y Vida Cotidiana*. Instituto de Investigaciones Sociales (IIS), Centro de Estudios de la Mujer facultad de psicología. UNAM, 1994. p.75.

concreta vive con base en sus condiciones de vida, pero también desde la aprehensión teórica que se tiene sobre la mujer.

Por último, cada mujer como sujeto, concretiza la condición específica que la define y su vida es única, porque sólo ella, particulariza la forma en que pertenece a grupos sociales, sólo ella: hace de su existencia una síntesis exclusiva, incluso de su vida un acontecimiento irrepetible e indistinto".¹⁰⁴

Este apartado es fundamental porque con las decisiones compartidas entre el matrimonio se logra una relación simétrica, es decir, democrática.

A continuación anotaremos a grandes rasgos del antecedente en algunas decisiones de la mujer en el hogar.

Según Emilio Durkheim, también la obstaculiza para tener y tomar decisiones en el hogar, al igual que la pareja. Y por último, abordaremos, qué factores permiten agilizar la toma de decisiones de la mujer en el hogar, completando el tema con algunas notas y comentarios.

La mujer es un ente social que históricamente se encuentra predeterminada para ocupar funciones diversas en la familia; debido a su función de proporcionarla además de otras funciones que llevan a cabo en el cuerpo femenino tales como: la menstruación, el embarazo, el parto, amamantar, la menopausia. Situaciones que cambian su metabolismo y le absorben tiempo para asimilarlo para luego poder enfrentarlo, son etapas de la vida de la mujer.

En otro orden de ideas, la mujer realiza una serie de tareas domésticas de acuerdo a su género, toda vez que esta asignación de labores se debe al concepto

¹⁰⁴ Marcela Lagarde. Criterios de la mujer; madreposas, monjas, putas, locas pp.70-71.

que se tiene en general de la mujer, influyendo en la facultad de decisión dentro del ámbito familiar.

Aún permanece en ella la ideología tradicional. Para Marx Ideología "es un sistema de valores a través de los que trata de captar y de legitimar el mundo que lo rodea". Engels en su carta enviada a F. Mhring menciona que: "la ideología es un proceso que se opera en el pensador consciente pero con una conciencia falsa, las verdaderas fuerzas que lo mueven permanecen ignorados por él, de otro modo no sería tal proceso ideológico, para él esto es la evidencia misma, puesto que para él todos los actos, en cuanto les sirvan de mediador, el pensamiento tienen también en este su fundamento último".¹⁰⁵

Sin embargo, vemos que el factor económico, influye en la independización y autonomía de la mujer respecto de su familia de origen, de su pareja y la familia, así como el nivel de preparación académica. Dichos factores contribuyeron a lograr una metamorfosis, en cuanto al papel que tiene la mujer en la toma de decisiones en el hogar. Porque a través de incidencia en el ámbito público en el que por mucho tiempo el hombre se ha desarrollado, la mujer conoce un mundo de oportunidades que como ama de casa, únicamente en el área privada: no conocía lugares, personas dentro y fuera del trabajo, la independencia y seguridad que brinda tener un sueldo propio y decidir en qué invertirlo entre otras cosas, es para cualquier mujer un medio para alcanzar la autonomía.

¹⁰⁵ Jorge Sánchez Azcona. Familia y Sociedad. Cuadernos de Joaquín Mortiz, México, 1980, pp.79-80.

Por ello, Martha C. Díaz Carreón en su tesis "Análisis sociológico de la mujer a través de la obra de Rosario Castellanos".¹⁰⁶

El rol de esposa y madre condiciona a la mujer en el aspecto decisonal dentro del hogar, por eso la mujer profesionista tiene más oportunidades de decidir en el ambiente familiar, ya que es otra su visión del mundo, debido a su preparación académica e intelectual.

Al respecto, la Dra. Cecilia Dorantes Rodríguez dice que: "el trabajo de la mujer se juzga a partir de la división histórica del trabajo como natural, como característica sexual. Esto, porque en parte el trabajo de la mujer le ocurre y lo hace en y por mediación de su cuerpo y no se le considera como actividad creativa, y además porque el resto de su trabajo por asociación es derivado naturalmente del trabajo, no concebidos como tales. De aquí que se considere que el trabajo de la mujer es fundamentalmente invisible".¹⁰⁷ (ver el caso de la Señora Verónica Ramos). La Doctora Cecilia se refiere al trabajo doméstico; tradicionalmente asignado a la mujer, que trasciende de una generación a otra. Sin embargo, en el ámbito laboral es hoy por hoy una premisa en el contexto de cualquier mujer.

¹⁰⁶ Martha Haro Díaz Carreón. Análisis Sociológico de la Mujer a través de la obra de Rosario Castellanos. México, tesis UNAM. FCPyS, 1985 p.266.

¹⁰⁷ Cecilia Dorantes Rodríguez. Entre el mito y la experiencia vivida: mujeres jefes de familia, casadas divorciadas, separadas, y abandonadas. Tesis de doctorado, México, D.F. 1995, pp.57-58.

3.4 Apreciaciones Observadas en el Barrio de Santiago Tezoyuca referentes al papel que desempeña la Mujer en el Hogar

Fue necesario aplicar una encuesta con el afán de obtener una muestra representativa* de dicho lugar. Recurrimos a la profesora e investigadora Silvia Casasola**, quien labora en el Instituto de Investigaciones en Matemáticas Aplicadas y en Sistemas. (IIMAS). Indicando que una muestra aleatoria era costosa, y no es aplicable el tipo de investigación a este muestreo, por lo tanto no podríamos realizarla por falta de recursos varios.

La investigadora sugirió una forma de realizar el estudio usando la técnica "bola de nieve", así como de conveniencia por conocimiento, para obtener de 50 a 60 casos de mujeres. El criterio de selección sería que estuvieran casadas o en unión libre y tuvieran cinco o más años de radicar en Santiago Tezoyuca; al final la muestra consistió en 50 personas, las cuales resultaron sustanciales en el trabajo de investigación empírica, ya que se consideró que 60 mujeres entrevistadas o más producirían datos robustos.

"La participación igualitaria de la mujer en la adopción de decisiones no sólo es una exigencia básica de justicia y democracia sino que puede considerarse una condición necesaria para que se tengan en cuenta los intereses de la mujer. Sin la participación activa de la mujer y la incorporación del punto de vista de la mujer a

todos los niveles del proceso de adopción de decisiones no se podrán conseguir los objetivos de igualdad, desarrollo y paz".¹⁰⁸

Por otra parte, el 90% de mujeres casadas trabajan percibiendo una ganancia; el trabajo que desarrollan es diverso: desde la elaboración de alimentos preparados en casa, hasta un empleo fijo, donde perciben un salario periódicamente.

Mientras que el 10% aproximadamente no trabaja por distintas causas: desde una enfermedad, una buena solvencia económica, le niegan la oportunidad, entre otras causas importantes".¹⁰⁹

Un 80% de mujeres casadas profesan la religión católica, en tanto el 20% de ellas optaron por practicar religiones diversas como: Los testigos de Jehová, los evangelistas, espiritistas, así como otras. Sin embargo, la religión católica predomina en la población femenina casada, debido a una tradición y costumbres fuertemente arraigadas desde sus ancestros.

En torno a la primera pregunta acerca del papel que debe de desempeñar la mujer en el hogar. La mayoría de las mujeres mencionaron la diversidad de roles que realizan en sus respectivas casas, incluso vigilar y orientar a los hijos, así como la administración de la economía familiar.

En la segunda pregunta, el cuarenta por ciento de las mujeres entrevistadas opinaron que la mujer debe trabajar para contribuir con los gastos que se generan

¹⁰⁸ La Conferencia Internacional en Beijing en 1995. p.98.

¹⁰⁹ Datos obtenidos se obtuvieron mediante una investigación de campo en el municipio de Tazoyuca a 50 mujeres de entre 18 y 50 años, y de 5 a 10 años radicando en el municipio.

en el hogar. Sin embargo, otras mujeres dijeron que la contribución era innecesaria, porque después la responsabilidad se revertía hasta ser únicamente suya. Algunas otras contestaron que trabajar era una necesidad.

La mayoría de las mujeres, opinaron que el papel de la mujer en la familia es diverso. Pero principalmente, su misión es la de vigilar y velar por la educación de los hijos, así como administrar la economía familiar entre otras funciones.

En tanto, otras mujeres creen en la importancia de crear y fomentar la comunicación entre los miembros de la familia, porque es el fundamento de todo acuerdo y relación funcional.

El 20% de las mujeres santiaguenses piensan que es indispensable trabajar con el objeto de afianzar un mejor nivel de vida para la familia, ya que con el salario del marido no siempre alcanza en la adquisición de satisfactores suficientes -que cada vez son más-, gracias al alto consumo de diversos productos, que en ocasiones algunos son innecesarios. La mayor parte de las mujeres entrevistadas manifestaron su opinión en cuanto al cambio que hay en la familia cuando la mujer trabaja, porque tiende a descuidar las labores domésticas, y en algunos casos disminuye la comunicación familiar.

También el 50% de mujeres piensan en lo positivo de obtener un buen empleo que les reditúa un ingreso, ya que para ellas significa una revaloración personal y social; es decir, necesita creer en ella misma, conocerse, para tener seguridad en la vida lo cual, se logra trabajando cotidianamente, además de socializarse día con día.

De tal suerte, la mujer influye en la educación de los hijos, pero en este sentido variaron las opiniones. El 70% de las mujeres opinan que la educación de los hijos se proporciona a través del ejemplo, a través de la frecuente convivencia con ellos.

Mientras que la versión de otras es que en ellas recae la mayor parte de la responsabilidad de educar a los hijos, aun si trabaja fuera de casa tiende a estar al pendiente de ellos.

También se presentaron algunas controversias en relación a la pareja ideal. La mujer -dicen ellas- buscaría una pareja que les brinde estabilidad en el hogar, sobre tal, la mayor parte de ellas, piensa que se requiere de una persona capaz de comunicarse, ser tolerante, de brindarles respeto, etc.

Contrariamente a esto, otras mujeres opinaron que tener una pareja significa contar con el apoyo para satisfacer las demandas en el hogar. Pero algunas más, prefieren no tener pareja pues manifiestan la falta de compatibilidad de caracteres que problematiza demasiado una relación.

En última instancia, se le cuestionó a la mujer de Santiago Tezoyuca sobre la influencia de algún tipo de ideología religiosa en su familia; la mayoría contestó que gracias a los valores y normas de la religión que profesan los miembros de su familia, cuentan con bases que orientan su vida cotidiana.

Al respecto hubo opiniones encontradas, ya que el 6% de las mujeres, expresaron que en sus vidas no era imprescindible las normas de tipo religioso, que sí creen, pero que no es indispensable regirse por este tipo de pensamientos exclusivamente.

Las grandes organizaciones que están en busca de la igualdad de derechos y oportunidades entre el hombre y la mujer, son un aliciente para continuar cada vez más, erradicando una cultura patriarcal que obstaculiza la superación de la mujer en un ámbito que ya no es únicamente espacio del hombre, y en el cual la mujer tiene una significativa participación.

La mujer casada del barrio de Santiago Tezoyuca, se caracteriza por ser respetuosa de sus tradiciones familiares, pero la necesidad de subsistir la obliga a lograr objetivos tales como: trabajar, dirigir un hogar, ser independiente económicamente, tener mayor libertad de divertirse y aprender.

3.5 Estudios de Caso

Con el fin de conseguir información a profundidad de entre las 50 encuestas, se tomó a sus mujeres de Tezoyuca para entrevistarlas sobre aspectos de pareja, de participación en el hogar, ideología religiosa, laboral, cultural, etc.

Estos estudios de caso, reúnen la información necesaria para describir las situaciones por las que atraviesa la mujer del Municipio de Tezoyuca,¹¹⁰ así como las del Barrio de Santiago¹¹¹ Tezoyuca, cada una con diferente edad, diferencia en años de casadas y diferencia en años de radicar en el Municipio, diferente número de hijos, etc., con el objeto de obtener los distintos puntos de vista sobre un mismo tema y a la vez ver sus coincidencias, y elaborar juicios al respecto.

¹¹⁰ Tezoyuca es un municipio del Estado de México que se encuentra a 15 minutos del Distrito de Texcoco, Estado de México, generalmente la gente se dedica al comercio, y una minoría al campo.

¹¹¹ El Barrio de Santiago se localiza a 5 minutos de la cabecera municipal de Tezoyuca.

El objetivo de las entrevistas es el de conocer el modo de vida de las mujeres del Barrio de Santiago, para cumplir con los objetivos de la investigación.

Con este trabajo empírico se pretende, en primera instancia, estudiar las funciones que desarrolla la mujer en el hogar, así como estimular su importancia para el funcionamiento de éste, también dicha valoración causaría una búsqueda de seguridad y autoestima en la mujer, provocando su incidencia en las decisiones en los niveles de pareja y familiar hasta lograr una igualdad de oportunidades dentro de la organización familiar.

Asimismo hacer una comparación con la parte teórica y la empírica y así producir un criterio general que proporcione la confirmación o no del contenido de la teoría, por ejemplo; el patriarcado en una familia católica.

También, las entrevistas se realizaron a mujeres que practican la misma religión, su estatus socio-económico, etc., con el objeto de estudiar sus respuestas a partir de las variables ya mencionadas, lo que sirvió de parámetro para complementar mi trabajo.

Asimismo, algunos de los problemas por los que atraviesa la mujer de Tezoyuca (Municipio que se encuentra a 15 minutos de Texcoco en el estado de México), son: 1) La carencia de estudios la orilla muchas veces a tomar decisiones precipitadas o equivocadas; como casarse muy joven, experimentar un embarazo no deseado, entre otras decisiones, tal como en una entrevista realizada a la Sra. Blanca (ver cap. 3 pág.92), quien alude que es importante la preparación intelectual

para emprender un negocio propio y buscar independencia con respecto a la pareja; 2) las normas religiosas, impiden a la mujer obtener un crecimiento personal y social favorable; tal es el caso de la Señora Margarita Roldán, la cual a partir de una entrevista en la que participó omite su punto de vista al respecto; menciona que la religión católica ejerce una coacción en el nivel inconsciente en ella (Cap. 3, p. 93) el trabajo doméstico en pocas no ocasiones es un obstáculo en el crecimiento y desarrollo de la mujer, esta labor es tediosa e implica un fuerte desgaste físico y emocional, y a cambio, no le reditúa alguna ganancia económica; 4) la falta de un empleo se traduce a vivir con creencias, pero sin recursos de subsistencia, por lo cual es menester trabajar, y así satisfacer las necesidades más urgentes que requiera la familia, ya que no siempre rinde el ingreso aportado por el esposo al gasto familiar.

Otra ventaja con la que cuenta la mujer es que se desenvuelve mejor, toda vez que adquiere seguridad y confianza en sí misma, conduciéndola a alcanzar sus objetivos deseados. Por ejemplo: la señora Verónica en la entrevista que participó (Ver Cap. 3, p. 95), menciona que trabajar fuera del hogar implica obtener mayor seguridad al expresarse frente a las demás personas, incidir mayormente en las decisiones de pareja, etc.

En otro orden de ideas, se llevaron a cabo algunos estudios de caso, es decir, entrevistas, que avalan de manera sustantiva este trabajo de investigación; a través de éstas se observa una fuerte manipulación ideológica de la que es objeto la mujer, transmitida por sus padres, después por el esposo y el medio social en el cual se desenvuelve; dichos indicadores influyen directamente en la libertad e iniciativa de la mujer para tomar decisiones en el hogar. En el caso de la Señora

Verónica quien manifiesta que "seguir una religión, permite orientar correctamente a los hijos" (p.95).

La Señora Fanny Luna Molina tiene 28 años y 4 años de casada, trabaja en el correo de Tezoyuca, profesa la religión católica, tiene una niña, y la preparatoria concluida La Señora Fanny, opina que la mujer no participa en las decisiones, debido a la timidez o miedo al marido, etc. por eso cree en la alternativa de estudiar para superarse y contar con mejores oportunidades de trabajo, incluso, menciona que prepararse ayuda a que una aprenda a tratar al marido y evitar la agresividad en el matrimonio. Mientras tanto, estima que la economía influye en las decisiones de la mujer en el hogar, porque tiende a ahorrar más, para llevar una mejor administración y contar con lo necesario.

Por otro lado, la Señora Luna, manifiesta su pensar con respecto a la influencia de la religión en sus decisiones, argumentando su importancia en el hogar y sobre todo en la mujer y en la pareja, en tanto, es importante indagar previamente la religión de ésta, antes de casarse ya que si en un principio no hay acuerdo mutuo cuando se está casada es difícil llegar.

Para ello, estima necesario abolir la dependencia y desigualdad de la mujer con respecto a su pareja mediante la práctica de la comunicación y saber llegar a ella; estima conveniente alcanzar una preparación intelectual para desenvolverse sin llegar justamente a agresiones físicas y verbales que pueden terminar con una relación por eso es sumamente necesaria la prudencia y el diálogo para poder entablar un mutuo acuerdo de opiniones.

En tanto, la Señora Blanca Alcalá Ayala tiene 35 años de edad, 10 años de casada, atiende un negocio propio y tiene la secundaria concluida, y es católica.

Comenta que la razón por la que no toma decisiones la mujer en el hogar es porque ella lo permite debido a su falta de preparación y cultura, por que sin intelecto se dificulta emprender un negocio, por ello cree en la importante necesidad de prepararse día con día intelectualmente y tratar de alcanzar una igualdad económica e intelectual con relación a la pareja, para dejar de ser dependiente de él. Por ello, juzga que la economía manipulada por ella puede ser mejor administrada que por su esposo, debido a su natural habilidad de organizar los gastos de la familia.

Así pues menciona la imprescindible presencia de la religión en la vida familiar y sobre todo en la mujer, en su gran papel de esposa y madre, que en un momento dado le auxilia en la orientación de la conducta de los hijos y la pareja.

Mientras tanto hace hincapié en la importancia de prepararse y descubrir sus valores como ser humano, como mujer, como pareja y como madre para que los hijos tengan otra calidad de vida, y así, de manera paulatina acabar con la dependencia y desigualdad de la mujer casada con respecto a la pareja.

En última instancia, se entrevistó a la Señora Margarita Roldán Belaunzarán, quien tiene 26 años de edad, 2 años de casada, es licenciada en derecho, laboró en el IFE (Instituto Federal Electoral) y reside desde su infancia en Tezoyuca, además, es católica.

Piensa que las causas sobre la deficiente o nula participación de la mujer en las decisiones de pareja y familia se debe a la falta de conocimiento de sus derechos y sobre todo, a la escasa comunicación existente en el matrimonio

También cree en la importancia de estudiar y prepararse para tomar decisiones como: elegir dónde vivir, participar libremente en la sexualidad con la pareja, trabajar sin problemas a la par que el esposo, etc...

Para ello, estima que influye la economía en su incidencia decisional, cuando la mujer trabaja percibiendo un salario el índice decisional en pareja y en familia se incrementa; en caso contrario se ve maniatada a lo que decida su pareja, porque como dicen: "el que paga manda".

Por otro lado, la Señora Margarita Roldán opina sobre la influencia de la religión católica en las decisiones que pueda emprender en el hogar; expresando que ésta realiza un vigoroso control en el inconsciente de la mujer, coaccionando su desarrollo mental y físico así como en otros rubros, adecuado para su círculo social, así como su influencia en las decisiones de pareja y familiares. Toda vez que fomenta los clásicos roles de la mujer; de servilismo, abnegación, debilidad, etc... los cuales no le permiten el libre acceso al mundo contemporáneo.

"Por ello, opina que la dependencia y desigualdad de la mujer casada con relación a su pareja se puede extinguir mientras tenga conocimiento de sus derechos como persona, además, trabaje y demuestre la capacidad física e intelectual para ser socialmente aceptada, así como manifestar las facultades internas y erradicar en forma notable el abuso, la violencia y la agresión física y emocional de que somos objeto la gran mayoría de mujeres."

La Señora Verónica Ramos Ramos, tiene 29 años de edad, es casada desde hace ocho años y tiene dos hijos; un hombrecito de 8 años y una niña de 2 años de edad, vive desde hace 15 años en Santiago Tezoyuca, estado de México.

Desde su punto de vista, algunos de los factores que le han impedido tomar decisiones en el hogar han sido por el cuidado de los niños, el no tener poder adquisitivo propio, falta de comunicación con su pareja, además de contar con una educación limitada.

Cuando pasan los años, las necesidades van siendo más y más cada día, por lo que toma la iniciativa de trabajar fuera del hogar; comenta que el acercamiento con sus hijos y las normas religiosas le van permitiendo tener más seguridad en sí misma, pero sobre todo trabajar, obteniendo un salario.

Todo esto le facilitó a la Señora Verónica una fluidez verbal, que antes, en su rol de ama de casa no tenía, y por lo tanto, le permite tomar decisiones importantes en el hogar un ejemplo de ello es que ahora puede adquirir fácilmente productos necesarios en el mismo.

En general, se especula que la Señora Verónica conforme pasaban los años, se dio cuenta de la necesidad de superarse, primero por ella y luego por sus hijos además de ayudar a su pareja con los gastos del hogar y contribuir al bienestar social y cultural de los hijos.

Nuestro siguiente caso es el de la señora Carmen Rojas Cano, quien tiene cuatro años de casada, no tiene hijos, y radica en Tezoyuca desde hace diez años.

La señora Carmen comenta que la comunicación con su pareja es buena, no excelente, porque existen algunos desacuerdos, como son los presentados detalles

de la casa. No obstante, intentan tomar decisiones juntos, comenta que la educación que recibió de sus padres fue de tipo conservador, puesto que es la última de 12 hermanos, lo cual ha repercutido en la relación con su esposo, le cuesta un poco de trabajo adaptarse a la ideología de su nueva familia, -comenta- vive con la familia de su esposo, y por tanto debe de buscar el punto medio evitando roses de cualquier tipo.

El aspecto económico corre por cuenta de su esposo, quien le da todo lo que gana, y ella guarda una parte para futuros gastos, de esta forma ya están construyendo su propia casa, entonces dice que la confianza brindada por su esposo y su buena organización de los ingresos les está ayudando para lograr sus metas antes de que venga un miembro más a la familia.

La religión que profesan ambos es la católica, en ocasiones -comenta- difieren en los conceptos del bien y del mal, el pecado, etc... pero casi siempre llegan a un acuerdo. Cree que la comunicación entre la pareja es esencial para vivir en armonía, aclarando los malos entendidos.

La escuela nunca fue de su interés, no le agradó continuar con sus estudios, le aburría, su interés lo centró en actividades tales como las manualidades: macramé, almidón, tarjetería, etc. Está contenta en su rol de ama de casa, le gusta por eso lo hace bien.

Otro caso es el de la señora Belém Juliana Conde de Pacheco, tiene 56 años; 29 de casada y dos hijos gemelos de 21 años de edad. Es originaria del Barrio de Santiago.

La señora Conde al iniciar su vida en pareja, no toma decisiones de trascendencia, ya que recibió una educación basada en prohibiciones que más tarde la llevarían a aceptar la imposición de su pareja, dicha situación crea en la señora Conde una dependencia con respecto a su marido.

Aquí vemos nuevamente la presencia de una cultura rica en tradiciones y costumbres que coaccionan y estereotipan el modelo de la mujer casada del Barrio de Santiago Tezoyuca, estado de México. Asimismo, el pasar de los años la conduce a identificar dentro de su medio social, el rol que le gustaría realizar, independientemente del ama de casa; entonces le plantea a su pareja la alternativa de trabajar percibiendo un salario, pero gracias a la buena comunicación que hay entre ellos él acepta. No obstante, debe realizar doble jornada de trabajo; en la casa y fuera de ella, un doble esfuerzo físico, mental y emocional para la señora Conde; la actividad extradoméstica que lleva a cabo, le ha permitido de manera paulatina tener mayor presencia en la toma de decisiones dentro del seno familiar.

La señora Conde poco a poco gana terreno en la mayoría de las decisiones que se toman, ciertamente la inteligencia y la educación de la señora y su esposo influyen en el predominio de uno sobre el otro es decir, domina ella y no su pareja en la distribución del ingreso familiar.

Busca un tiempo para atender las diversas demandas de sus hijos, para orientarlos académica y espiritualmente, porque la mayoría de las veces conviven más con ella que con su papá.

En la religión, la señora Conde, opina que es indispensable la práctica de una religión en su caso; los Testigos de Jehová, dice, le brindan una dirección y filosofía de vida distinta, para estar en la "Gracia del Padre Jehová", según su punto de vista,

dichos conocimientos le ayudan a orientar a su familia, además de proporcionarles tranquilidad espiritual, según su dicho.

Con base en las entrevistas se construyó el siguiente juicio:

El trabajo en casa es una actividad sin goce de sueldo, es arduo, y en ocasiones tedioso, algunas veces la mujer trabaja percibiendo un salario, el cual es adquirido casi siempre por necesidad, y otras es orillada a trabajar por el esposo, la familia política o su propia familia. Frecuentemente la mujer es presionada (debido a la ausencia del cónyuge, o por nulo o bajo salario), para que trabaje fuera del seno familiar y aporte al mismo sus ingresos, de tal forma que al incorporarse al mercado de trabajo descuida la casa y la familia.

Esto significa sin lugar a dudas una desventaja para la mujer que trabaja y cumple con las necesidades más inmediatas de su prole, tiene sus pros y sus contras porque por un lado, el salir a trabajar le brinda conocer otros ámbitos; por lo tanto esto se traduce en seguridad y confianza en ella misma; en tanto, la familia se vuelve más autosuficiente. Es un reto y una responsabilidad realizar diariamente estas funciones.

Cuando la esposa trabaja paralelamente a su cónyuge abastece al hogar de los insumos necesarios, trayendo consigo los suficientes enseres para los miembros de la familia; como consecuencia de esto, el esposo en ocasiones le cede su responsabilidad a ella para que abastezca de lo necesario el hogar argumentando que el trabajo es para ella una obligación, y así aporte ingresos al gasto familiar. Lo cual es únicamente un apoyo que bien puede caer en los extremos, de ahí la importancia de que la mujer se prepare intelectualmente; y tenga acceso a formas

de pensar distintas y enfrentando los abusos de que en un momento dado es víctima en el seno familiar.

Las costumbres y tradiciones de la sociedad, esquematizan el grado de decisiones que la mujer pueda tomar, esto es, dependiendo de la sociedad en la que conviva, serán las decisiones que tome.

Para la mujer profesionista muchas veces, es difícil dejar atrás la formación que trae de la casa de su origen; lo cual seguirá siendo un reto para ella; no lo deja sino que transforma lo que sabe, para que sea de utilidad en la vida cotidiana.

Se observa que en las entrevistas, el aspecto económico juega un papel indispensable en la superación y desenvolvimiento de la mujer en la familia, además socialmente se transforma su imagen, es vista con mayor respeto y admiración, ya que se dedica a trabajar para la manutención de su prole, e incluso, estimula su progreso. Dicha acción facilita la toma de decisiones en el hogar.

En función al estudio empírico, deduzco lo siguiente: considero que estudiar y trabajar son una alternativa para la mujer erradicando el sistema patriarcal que la coacciona y la subyuga, apoyado por la religión católica. No obstante, vemos que en la actualidad, la mujer casada puede y tiene la misma capacidad de sobresalir en el ámbito familiar, intelectual, social, laboral, etc. Y lo está poniendo en la práctica.

Así como las instituciones que sustentan la familia y su crecimiento en sí: como es el caso de la religión y su intervención en la sociedad, y en el matrimonio lo cual, obedece a una categoría que indistintamente se identifica como lineamiento a seguir por la familia.

CAPITULO IV

LINEAMIENTOS DE UN MODELO DE ORGANIZACIÓN FAMILIAR

4.1 Organización familiar

Después de haber analizado las diversas funciones que tiene la mujer en la organización familiar, con el propósito de buscar una democracia en la toma de decisiones respecto a la pareja en tal contexto, surge la idea de proponer algunos lineamientos que conduzcan a la obtención de una mejor organización familiar.

En torno a una reflexión, añadimos lo siguiente:

Cómo constituir un modelo de organización familiar es lo que proponemos finalmente en este capítulo, una visión idealista; después de haber planteado diversos puntos de vista teóricos, que aportan un punto de vista con respecto a la problemática vista en cada capítulo. A diferencia de los anteriores temas, en este apartado pretendemos construir un modelo familiar, tomando como base el contenido teórico previamente planteado.

Inicialmente, es menester el compromiso de un modelo de organización familiar, el cual se entiende como la distribución de funciones de personas que conforman una estructura familiar, y para tener un buen modelo de organización requerimos plantearnos lineamientos como son: realizar una planeación, una dirección y una evaluación, en donde se analicen los movimientos efectuados por el matrimonio encaminados a generar un bienestar en común de la familia.

La planeación, es el instrumento indicado para explicar los medios con los que cuenta la mujer casada y lograr en pareja los objetivos que juntos hayan acordado, esto es, el conocimiento académico de la pareja conjuntamente con la solvencia económica y la comunicación generan el fortalecimiento de las bases de una construcción de vida más sólida y organizada, es necesario emprender un serio compromiso entre la pareja, de practicar el diálogo, además de acordar lineamientos que la conduzca a alcanzar objetivos comunes, por ejemplo: la compra de un bien inmueble, de un auto, la distribución del gasto familiar, los paseos dominicales, dónde deben estudiar los hijos, o entre otras decisiones que suelen tomarse en pareja pero que implican al resto de la familia.

En tanto, se requiere de una dirección para llevar a la práctica los objetivos planeados, por ello, es elemental nuevamente, el ejercicio del diálogo y del acuerdo mutuo en la pareja; y como generalidad, quien trabaja o gana más casi siempre dirige el plan de trabajo.

Retomando el ejemplo del bien inmueble, en particular de una casa, es necesario realizar operaciones para verificar el monto de la compra y revisar el gasto realizado, si fue el acordado, en caso afirmativo, se puede decir que hubo una planeación y dirección apropiadas para el asunto, de lo contrario, si el monto de la compra resultó ser más o menos de lo previamente planeado, habría que ver otras alternativas de transacción.

De tal suerte, en la adquisición del bien inmueble u otra actividad, la pareja realiza una crítica de lo obtenido, si fue o no suficiente el esfuerzo y el por qué de

los resultados, como se observa, tiene lugar una previa evaluación de las actividades efectuadas.

Lo anterior, muestra que llevando a cabo una evaluación adecuada y objetiva para los fines del matrimonio, puede ser sin lugar a dudas instrumento que lleve a la pareja a alcanzar una buena organización familiar.

Más tarde, explicaremos la permanencia de la familia de manera histórica, la cual, se debe a diversas razones, todas ellas de origen histórico-social, esto es, primero se origina a partir de la conglomeración de seres humanos formando pequeños grupos; ya sean hordas, tribus, clanes, gens, entre otras. Con el transcurrir del tiempo son las mismas necesidades por subsistir que marcan el nacimiento de una nueva forma de organización social, la cual se caracteriza por ser monogámica, para identificar plenamente el origen de la prole.

Estos son los inicios de una institución social que con el tiempo se ha ido renovando en su estructura tratando de actualizar el contenido de las normas y reglas a seguir por sus integrantes; dichos cambios se presentan con el fin de adecuarse al contexto histórico en que se encuentra el ser humano.

No obstante, la permanencia de la familia patriarcal, es ineludible, reconocer algunos de sus aciertos que a la fecha son la base de la organización familiar, siempre y cuando se adapten a los nuevos cambios sociales, culturales, económicos entre otros. Las pasadas generaciones fortalecen y consolidan su papel social y económico en el transcurrir del tiempo.

La permanencia se basa en la retroalimentación que se lleva a cabo entre la sociedad global, la economía, la familia.

Por otra parte, los cambios se presentan en la elaboración de leyes que protegen a la familia y a su vez transforman la finalidad de ésta. La sociedad global y sobre todo el gobierno, la cuida y protege para que continúe vigente y de esta manera contribuya al fortalecimiento de la economía global. Con el alquiler de la fuerza de trabajo, genera múltiples ganancias traducidas a un pequeño sector que posee y controla el capital (la maquinaria) necesario para la producción.

En general la influencia externa que repercute en el círculo familiar, es sobre todo en el ámbito económico ideológico, social y psicológico. El cambio se manifiesta de adentro hacia fuera ya que la familia, con las normas y reglas percibidas del exterior crea las suyas propias, dándole una interpretación peculiar, de ahí que las familias difieran unas de otras. La familia evoluciona porque siempre se encuentra en constante movimiento, lo que sin duda, provocará cambios positivos y negativos, debido a que toda experiencia trae consigo un aprendizaje, que hace crecer a los miembros, y finalmente el estar actualizados conduce a una permanencia dentro de un ambiente determinado.

Así pues, en un modelo de organización familiar el papel de la mujer es multifacético y disciplinario, por ello, se desarrolla en una sociedad global y familiar, como: esposa, madre, ama de casa, educadora, además de otras funciones adicionales.

Su vinculación biológica con su descendencia cambia el curso del papel histórico de la mujer, la hace más accesible a las necesidades de su prole e incluso de la pareja, construyendo a diario la convivencia y educación de la familia.

Veamos también la importancia presencial de la mujer en el seno familiar y no se diga en el ámbito social y económico, donde la mujer juega una función importante porque la sociedad demanda un patrón de mujer segura, empresaria, autosuficiente, en cada una de las actividades que realiza para estar a la vanguardia; ciertamente hoy en día se requiere en los empleos a mujeres competentes, capaces y facultadas para desarrollarse en diversas labores que contribuyen a elevar el bienestar económico de la familia y de esta forma cubrir sus demandas.

La mayoría de las mujeres, actualmente pretenden a corto, mediano y largo plazo prepararse física e intelectualmente, dejando en el pasado un bagaje de cultura pasada, que le impide superarse y desarrollarse en un mundo consumista y cosmopolita, que exige mayor eficiencia laboral.

No obstante, lo que aprendió de sus padres, sirve de base para crear una filosofía de vida adecuada a su medio social, económico e intelectual, y en última instancia es esencial mencionar la trascendencia de aspectos tales como la escolaridad, la economía y la religión, que conducen la existencia femenina hacia el logro de metas establecidas en el habitat familiar.

4.2 La igualdad de género

En el presente tema, abordaremos los antecedentes de una incipiente igualdad entre ambos géneros: el masculino y el femenino; los cuales se encuentran bajo la perspectiva del escritor Norbert Elías en su texto: "Conocimiento y Poder", de

donde elegimos el tema de: " El cambiante equilibrio de poder entre los sexos"¹¹² con el objetivo de explicar los orígenes de la desigualdad entre los sexos.

Inicialmente, debemos mencionar algunos ejemplos de desigualdad entre los hombres y las mujeres, en particular, del viejo continente europeo. Sin embargo, la situación imperante de este tiempo no dista mucho de ser similar en nuestros días, en nuestro contexto social.

Por ello Elías Norbert, se refiere a una serie de situaciones de origen histórico-social, las cuales determinan la posición de la mujer ante los demás.

Tal es el caso de la India, donde la injusticia para con la mujer se hace una costumbre y hasta un hábito social.¹¹³

En tanto que, en la mayoría de los países europeos, durante la primera mitad del siglo II, las mujeres casadas no tenían derecho de poseer una propiedad, dicha desventaja viene a ser esencial para tener una posición importante con respecto al hombre. Así pues, la mujer de acuerdo a su cultura, muestra su inferioridad a través de su conducta.

En otro marco, en los primeros tiempos de la sociedad romana las mujeres eran constantemente víctimas de abusos violentos o de intercambios entre los hombres, de grupos con buena posición económica y social, problemática íntimamente ligada a la debilidad física de ella.

Para los romanos el término familia significaba poseer todo y todos los que habitaban su casa. De tal forma, las mujeres eran consideradas en Roma como una

¹¹² Elías Norbert. Conocimiento y Poder. En "el cambiante equilibrio del poder entre los sexos" Ediciones la piqueta. España p.123.

¹¹³ Elías Norbert. Conocimiento y Poder. El Cambiante equilibrio de poder entre los sexos. Ediciones la piqueta España, p.123.

clase social menor de seres humanos, excluidas del derecho al voto, de realizar servicio militares y civiles; también el varón de la casa era el tutor de la mujer (hermana, hija, etc.) y cuando le elegían un marido, pasaba a ser propiedad de éste, debido a que las mujeres carecían de bienes personales.

De tal suerte, para la segunda mitad del siglo II y hasta el siglo I A. C., se presenta un cambio: las hijas solteras participaban libremente en el área educativa para sus hermanas.

Asimismo, la mujer casada pasa a ser dueña de sus mismas posesiones teniendo acceso al divorcio sin tantas trabas. Igualmente, la organización estatal y las instituciones legales permitieron una menor desigualdad entre hombre y mujeres, cuidando al hombre de no cometer agresiones violentas sobre las mujeres.

Para los últimos tiempos de la República, las mujeres alcanzaron una posición equitativa con relación al del hombre en el matrimonio y fuera de éste. En este periodo, las mujeres tomaban ya sus propias decisiones como individuos independientes. Sin embargo, a principios de la República, las mujeres eran vistas únicamente como objeto o accesorios para el hombre.

Para obtener la igualdad entre hombres y mujeres se requirió de un avance en el proceso civilizatorio, en la Antigua Roma. Dicha situación es similar en nuestros días.

Al abordar un poco los antecedentes del cambio de equilibrio de poder entre los sexos, nos percatamos de la constante lucha que enfrenta la mujer para ser valorada socialmente, vemos que el trabajo en este sentido, ha sido perseverante, que a la fecha va obteniendo un lugar en la familia y en la sociedad similar al que ocupa el hombre. En este capítulo se pretende puntualizar la incuestionable función

social y familiar de la mujer en el desempeño de diversos roles, así como el análisis de la permanencia y cambio de la familia influenciada por el sistema social global, la economía, la política, la cultura, entre otros aspectos.

De igual manera, Anthony Giddens en su obra "La Transformación de la Intimidad"¹¹⁴ hace referencia al papel de la mujer bajo la perspectiva sexual y sus transiciones culturales a través del tiempo; que explican el valor que tiene el no tomar decisiones personales y familiares; es decir, la manipulación intransigente de que es objeto la mujer por el hombre y los padres de ella.

Dichas transiciones han definido las diferentes etapas históricas de la mujer en la sexualidad: primero, el conocimiento de sí misma, luego, la facultad de transmitir y a su vez de percibir la intervención del otro en la sexualidad, influyendo mayormente en la toma de decisiones dentro del hogar, por ello, la sumisión y abnegación con respecto al hombre ya no es determinante. Esta filosofía ha ido transformándose hasta encontrar una igualdad de oportunidades con respecto al hombre.

De lo anterior deducimos, que el objetivo de alcanzar la igualdad de oportunidades entre ambos sexos permite a la mujer, hacer uso de su libre albedrío, en cuanto a tomar decisiones a la par que su pareja, ya que históricamente es quien toma la iniciativa en casi todas las decisiones en el hogar.

¹¹⁴ Anthony Giddens. La Transformación de la Intimidad. Editorial cátedra, Madrid. 1998.

A través de la sexualidad femenina se puede entender la posición social y familiar que ocupa la mujer, de la cual la religión católica; ha incidido en sus textos. También, muchas de las inclinaciones sexuales manifestadas por el hombre son tradicionales, los homosexuales, cuyas tendencias son producto de una represión sexual que exigía y exige libertad de acción de acuerdo a un libre albedrío. Estos cambios se expresan en el mundo externo, es decir, en las transiciones políticas, económicas, sociales, culturales, etc.,

Anthony Giddens en su obra intitulada "La Transformación de la Intimidad" trata acerca de la evolución sexual del hombre y de la mujer y se aborda con el objeto de ampliar el tema y explicar su implicación en el papel de la mujer en la organización familiar. El aspecto de la sexualidad es esencial en la vida del hombre como de la mujer la cual se manifiesta generalmente en pareja y repercute en el estado anímico de la persona, porque después de experimentar una sexualidad sin restricciones, se puede cambiar de opinión sobre decisiones de pareja y familiares.

Por otro lado, los antecedentes de restricción y/o abuso de la sexualidad tanto en el hombre como en la mujer pueden ser en un momento dado la causa de tomar o no decisiones en el nivel pareja y/o en el nivel familiar en el mismo grado que la otra persona.

Inicialmente comentaremos el contenido de la obra, después la relación de la sexualidad con el papel de la mujer en la familia, y finalmente, una breve crítica del contenido de la obra.

En el texto se menciona la influencia de la sexualidad en la vida social de la mujer a través del tiempo; en el siglo XVIII se le puso atención al tema del sexo, el cual era aún considerado un secreto, pero significaba el camino hacia la modernidad.

Para ello, menciona la existencia del amor romántico, la sexualidad plástica, el amor confluyente, entre otros. Cada tema reviste un contenido específico que conduce a la reflexión; por ejemplo, el amor romántico, es la mujer quien más lo practica, idealiza a la pareja, y va orientado hacia el matrimonio, esto es, aspira a un comportamiento formal entre la pareja.

Mientras que en la sexualidad plástica emerge una relación en donde está fuera de contexto la fase reproductiva, generalmente los jóvenes evaden la responsabilidad que trae consigo las consecuencias de sus actos; no existe lazo alguno en la práctica de la sexualidad.

En tanto, el amor confluyente, no se caracteriza por ser romántico, al contrario, es instantáneo en su manifestación, por lo que se pretende lograr un placer momentáneo y sin lazo que ate a la pareja.

Después de esta breve explicación del contenido de la obra de Anthony Giddens requerimos definir la incidencia de la sexualidad en el papel de la mujer en la organización familiar, concretamente en la toma de decisiones, como aludimos en capítulos anteriores.

Es importante retomar los estereotipos tradicionales del hombre y de la mujer para comprender porqué la mujer tiene determinadas conductas con respecto a la

sexualidad en tanto que el hombre tiene otras, precisamente por estos antecedentes en donde no se le reprime su sexualidad.

Inicialmente la mujer es educada por sus padres únicamente con el objetivo de servir al hombre. Las generaciones pasadas, particularmente los matrimonios, pensaban que la mujer no tenía porqué asistir a un colegio, con saber hacer el quehacer de la casa, era suficiente, así como elaborar los alimentos, hacer tortillas y complacer al marido en todo cuanto él quisiera. Los tiempos están cambiando y con ello las mentalidades del hombre y de la mujer, en relación a que ella esté únicamente para servir al hombre.

Con respecto al hombre, la transición ha sido mínima, porque aún se observa el hombre dominante que decide en gran parte todo lo que se debe o no hacer en el ámbito familiar, lo mismo sucede en la relación de pareja, ya que la mujer se ha encargado de seguir fomentando el machismo, mencionamos que la mujer, en su función de madre, que es el caso que abordamos, pero que también mujeres, esposas, hermanos, etc., que fomentan día a día esta terrible educación de desigualdad de un sexo por el otro, se encarga de crear al hombre machista; es decir, al hombre autoritario, mediante una educación permisiva y relajada; esto es, no le permite responsabilizarse. Pero a cambio, ella, la madre o la esposa, lo complacen en la satisfacción de sus necesidades básicas; es decir, le da de comer, entre otros satisfactores.

Muchas veces este estereotipo de hombre, no trabaja, lo viste, entre otras cosas, en ocasiones puede ser un parásito.

El hombre que no permite réplica alguna por ninguna mujer, llámese su madre, su esposa, etc. Lo consienten más allá de los límites de la educación al hombre sobre la mujer; o sea, se le presta mayor atención al hombre que a la mujer en un ambiente totalmente desigual.

Por otra parte, existen hombres que participan en labores domésticas, siendo objeto de burla por los mismos hombres, que dicen ser machos, y no es la excepción el dominio que ejerce en el plano sexual. Por ello, es necesario alcanzar la democracia entre la pareja, en actividades que realizan fuera y dentro del hogar.

La sexualidad explica el estatus de la mujer en pareja, en familia y en la sociedad en general.

Actualmente se puede ver una mayor democracia en la pareja y en las funciones que realiza cada uno en el contexto familiar. Se pretende dejar atrás a la mujer abnegada y sumisa (porque siempre le hicieron sentir que el hombre va más allá que ella), y ser débil mentalmente, lo que originó en ella una codependencia primero con sus padres y después con su esposo e hijos, esto es, vive resolviendo la existencia de los otros menos la suya propia; mientras que el hombre es educado para proveer de lo necesario a la familia, creándole una imagen del fuerte física y emocionalmente, el violento, el que manda, y la mujer se limita a obedecer.

Sin embargo, de manera paulatina estos roles se han ido transformando para adaptarse a un mundo más igualitario.

Estos estereotipos influyen de sobremanera en el desempeño sexual de ambos sexos. A la mujer le limitaron socialmente la libertad de sentir y si lo hacía era catalogada como una mujer insolenta, lejos de encontrar a una pareja que le

propusiera matrimonio; esta situación prevalecía en el siglo XIX, incluso en la etapa reproductiva y doméstica eran utilizadas por el hombre para reprimirlas.

Pero vemos que avanzando el siglo XIX la situación de la mujer cambia en cuanto al manejo de su sexualidad, cuando empieza a ser dueña su propia sexualidad, eligiendo con quien estar y con quien no; dicha elección le permite alimentar una autonomía de sí misma, facilitando sus funciones en el ámbito familiar.

4.3 La profesionalización de la mujer

Con la perspectiva de género se pretende que quede atrás la mujer de Santiago Tezoyuca, Estado de México, sumisa, débil, abnegada de antaño, dedicada a las labores domésticas, y atendiendo los caprichos del esposo, así como recibir los hijos que Dios le mande. Esta filosofía de vida cada vez se va quedando más en el recuerdo, debido a una amplia gama de oportunidades que muestra la sociedad para la mujer a través de su participación en la economía, su incidencia en la preparación académica, y por tanto, una crítica a la religión católica que por años aprendió. Todo esto viene a revolucionar el contexto social y familiar de la mujer actualmente.

Por ello, cada vez es mayor el número de mujeres preparadas, y capacitadas para ocupar un cargo específico en un empleo, lo cual, indica que se extienden las posibilidades y alternativas de superación para la mujer y su familia. Todo ello, se debe, gracias a la oportunidad de acceder a la educación, e intervenir con habilidad en diversas funciones de trabajo que le son asignadas.

También, se pretende que la mujer del nuevo milenio sea independiente, se espera el reconocimiento de su pareja y la sociedad en los aspectos: económico, cultural, social y sexual, entre otros. Incluso, que atienda las demandas de su hogar y establezca una relación de pareja relativamente permanente.

La mujer de Santiago, es una persona polifacética, debido a que distribuye, organiza y administra los ingresos, su tiempo y su esfuerzo para defender lo que cree que es importante: la consolidación de la familia.

En un artículo de Soledad Loeza intitulado "Vida Pública",¹¹⁵ menciona que la mujer sin educación y sin recursos es presa fácil de la maternidad, en cambio con educación y recursos económicos pospone más y más este acontecimiento. Lo cual nos hace reflexionar sobre las tendencias prioritarias de la mujer contemporánea que es mantener viva su autoestima para sentirse segura de sí misma, y enfrentar un mundo de competencia.

En función de lo que dice la escritora Soledad Loeza en su artículo, concuerdo con el contenido del mismo, porque la mujer de hoy que se prepara intelectualmente y que trabaja es difícil que repita los cuadros de vida de su madre o de su abuela; además de que hablamos de otros tiempos o contextos socioeconómicos completamente diferentes.

Se prepara para trabajar, por eso, no piensa en la maternidad, al contrario, busca la forma de posponer un embarazo, cuando está consciente de lo que ello implica, posiblemente sea por el descubrimiento de nuevos horizontes que la alejan

¹¹⁵ Vida Pública, en Nexos de diciembre 2000 N. 12.

más y más del mundo doméstico, a cambio se observa un panorama cómodo y placentero que la conduce al consumismo, brindándole a la familia un cambio de vida.

Es un trabajo arduo, pero observamos que de manera paulatina, la mujer casada de Santiago Tezoyuca, defiende su autonomía en el hogar mediante su participación en la vida pública, debido a que trabaja fuera de casa, aporta dinero al hogar, incluso, trabajando en casa (haciendo festón, gelatinas, u otras actividades,) cuya labor le reditúa, por lo que ella obtiene seguridad y confianza en sí misma, está consciente de su autonomía adquirida mediante el trabajo asalariado, y satisfacer las demandas del hogar y de los hijos. Dicha seguridad se traduce en la relación de pareja y en la relación con los hijos, puede imponer condiciones si así lo desea, o negociar con ellos; espacio en el cual el hombre tenía prevalencia, conduciendo a una igualdad de circunstancias y de poderes que se manifiestan en el matrimonio y en la familia, así como la incidencia de la mujer en la toma de decisiones en el hogar.

Lo que aporta Ellas Norbert y Anthony Giddens, como la desigualdad de género y la sexualidad, a través de estos temas podemos entender a la mujer y el papel que juega en la organización familiar; además de aspectos como la desigualdad de género, donde ha influido la religión católica, encargándose de divulgar el dominio del hombre sobre la mujer a través de las costumbres y tradiciones transmitidas por generaciones.

La sexualidad está relacionada con la religión, en cuanto al papel que tiene la mujer en la sociedad, desde el conocimiento de su cuerpo hasta una relación sexual. Dicha perspectiva está sujeta a modificación, una vez que la mujer se prepara académicamente y está documentándose, contribuirá a lograr un conocimiento más objetivo de la realidad sexual y de pareja. No obstante, la información obtenida de los diversos medios masivos de comunicación como la televisión, medios impresos, videos, Internet, etc. tienen una función relevante en la forma de ver la sexualidad y el mundo que nos rodea.

CONCLUSIONES

A través de los diversos temas sobre la familia, el contexto histórico de la participación de la mujer en el hogar, el papel de la mujer en la organización familiar y lineamientos para la propuesta de un modelo de organización familiar, que constituyen el trabajo de investigación, reconoce la ardua labor que realiza la mujer en la familia, como diseñadora de futuras conciencias adaptadas a la sociedad actual.

La familia es la célula social, encargada de formar seres humanos con las facultades necesarias para su propia sobrevivencia en un mundo antagónico, en el cual, el papel de la mujer es esencial.

El primer capítulo versa sobre la familia patriarcal, que permite fortalecer la autoridad del padre así como la cohesión familiar. Toda vez que el patriarcado tiende a estabilizar el dominio del hombre sobre la mujer.

La familia, como institución social, desempeña distintas funciones enfocadas a crear seres humanos aptos para adaptarse al mundo contemporáneo. La familia contribuye a la formación de entes sociales.

En el segundo capítulo, se analizó la fundamental incidencia de la mujer y su preparación académica, ya que permite abolir y esclarecer una serie de contradicciones, y confusiones, en torno a la información que la mujer capta a su

alrededor; asimismo, su práctica contribuye al esclarecimiento de problemas sociales y del mundo en general.

El prepararse día con día, y con ello aprender y conocer el mundo que le rodea, coadyuva a superar antiguas formas de vida mediante el conocimiento de diversas alternativas de superación personal y familiar.

También, el trabajo asalariado, facilita el desarrollo y crecimiento social, económico y cultural de la mujer y la familia, en tanto, eleva la calidad de vida de los mismos y necesariamente genera independencia con respecto a la pareja.

En otro rubro, la religión católica, desempeña una función trascendental como influencia en el nivel inconsciente de la mujer, así como en sus decisiones de pareja y familiares; luego entonces, la religión imprime una ideología que crea la convicción de ella ante los demás, como un ser sumiso.

La religión católica por un lado impide la superación femenina, a partir de su ideología, determina el ejercicio de roles, del segundo sexo, pero por otro lado, contribuye al fortalecimiento y a la cohesión de los miembros en el seno familiar. La religión católica impide el cambio del papel femenino en la familia, obstaculizando su participación en el área laboral e intelectual.

En tanto a mayor preparación intelectual, mayor es la alternativa de trabajo asalariado y viceversa, a mejor trabajo asalariado mayor es la necesidad de preparación y por ende, mayor oportunidad de igualdad de decisiones en pareja y familiar.

A mayor escolaridad, mayor participación de la mujer en todos los ámbitos sociales: trabaja, educa a sus hijos. A menor escolaridad, mayor desigualdad. Unos aspectos conllevan al logro de otros. A menor participación menor equidad de género.

En el tercer capítulo, se analizó el papel de la mujer en la familia, el cual es diverso, aunque pocas veces, es valorado por sus miembros, también, justamente fortalece la unión de los mismos a través de los lazos consanguíneos y la convivencia cotidiana.

Para ello, participar en la toma de decisiones significa encontrar la autonomía en la pareja y en la familia, así como en la sociedad en general. Luego entonces, las decisiones equilibran la incidencia de la mujer en las problemáticas familiares.

Una vez que la mujer participa a la par que su pareja en las decisiones tanto de pareja como familiares, se está rompiendo con una cultura de dominación de un género por el otro, dando paso a nuevas formas de relaciones más igualitarias y equitativas, siendo la solución a la hipótesis previamente planteada.

Posteriormente, en el capítulo cuatro, la mujer pretende establecer una organización familiar en función de lineamientos como: la planeación, la dirección y la evaluación, que desde luego, conducen al logro de una meta establecida por la

pareja, los cuales son viables siempre y cuando practiquen el diálogo y la negociación en el matrimonio.

Cumplir con los lineamientos puede generar una mejor organización familiar porque se aprovechan los recursos con los que cuenta la pareja.

En otro tema del mismo capítulo, se aborda la dependencia y desigualdad de género, que constituyen un fenómeno cultural muy arraigado, en Santiago Tezoyuca, sin embargo, gracias al conocimiento de sus derechos de la mujer, como persona, la búsqueda en la identidad de género, y en el desempeño de diversos papeles desarrollados en el ambiente familiar, a su constante superación personal y académica va debidamente erradicando la ya decadente sociedad patriarcal.

En general, ser autosuficiente le permite a la mujer encontrar su propia realización, en un contexto de lucha constante por la equidad de género en una sociedad todavía desigual.

Por ello, la mujer autónoma se caracteriza por buscar su bienestar y reconocimiento en la familia, e incluso en la sociedad, mediante su profesionalización en un mundo de competencia de género: en el plano laboral, sexual, cultural, etc. Toda vez que lucha por tener oportunidad de sobresalir.

Finalmente, se cumplieron los siguientes objetivos:

- 1- Investigar el papel de la mujer en la organización familiar a través del desempeño de diversos roles que sirven para reconocer su trabajo en el hogar.

- 2- Valorar la importancia de la participación de la mujer casada en el trabajo asalariado, toda vez que las necesidades son primarias en la familia.
- 3- Cuestionar la influencia de la religión católica en el papel que desempeña la mujer en la familia.
- 4- Detectar el valor de la preparación intelectual, con el objeto de enriquecer la calidad de vida de la mujer y de la familia.
- 5- Estudiar los derechos y obligaciones de la mujer casada, esencialmente para lograr un ambiente de igualdad de género. Siempre que concluya la dominación de un género por el otro.
- 6- Los factores anteriores: el trabajo asalariado, la religión, la escolaridad, las tradiciones, contribuyen a lograr que la mujer casada participe más en la toma de decisiones en el hogar, una vez erradicado el dominio de un género por el otro.

La mujer es un ser humano con la capacidad de emprender y realizar cualquier actividad que se proponga, es el caso de la mujer casada, quien puede enfrentar una cultura que no la favorece, y sí la pone en una posición de desventaja en relación al hombre, podrá lograrlo siempre y cuando rescate su propia autoestima, dicho propósito es viable con un trabajo asalariado y sobretodo. Satisfaciendo nuestras propias necesidades como persona.

ANEXOS

GUIA DE ENTREVISTA

1- ¿Por qué es importante que la mujer estudie?

2- ¿Cuál es la importancia de la religión en la familia?

3- ¿Por qué es esencial que la mujer trabaje?

4- ¿Cómo es que la mujer casada puede erradicar la desigualdad con respecto a su pareja?

5- ¿Cómo es posible lograr una igualdad de decisiones con la pareja y la familia?

CUESTIONARIO

Con el ánimo de conocer el papel que desempeña la mujer en el hogar se formuló el siguiente cuestionario:

1- ¿Cuál es el papel que debe desempeñar la mujer en el hogar?

2- ¿Cree usted necesario que el ama de casa debe trabajar?

3- ¿En qué medida la familia cambia si la mujer trabaja?

4- ¿La mujer influye en la educación de los hijos?

5- ¿Qué tipo de pareja requiere la mujer para la estabilidad de su hogar?

6- ¿Por qué la religión es importante en la vida familiar?

Concentrado de los resultados de la encuesta aplicada a la mujeres casadas

CUADRO No. 1

1	¿Cuál es el papel que debe desempeñar la mujer en hogar?	F	%
-•	La mujer asume diversos roles dentro del hogar, todos de suma importancia como es el caso del ama de casa. Esto es: realiza las actividades domésticas de su hogar (lavar, planchar, cocinar, asear, etc.)	43	86
•	La mujer en el hogar, tiene el compromiso social de buscar la comunicación así como vigilar y orientar la educación de los hijos y orientar la economía.	6	12
•	Es más importante	1	2
Total		50	100

F- Frecuencia

% - Porcentaje

CUADRO No. 2

2 ¿Cree usted necesario que el ama de casa debe trabajar?

	F	%
<ul style="list-style-type: none"> • En la actualidad, la mujer casada se ve muchas veces en la necesidad de participar en los gastos de la casa, esto es, trabajando, debido a la insuficiencia económica que se presenta, aunque culturalmente, la mujer debe ocuparse de su papel, que la define o caracteriza socialmente: el ama de casa. Sin embargo, es importante cuando la familia es numerosa. 	19	38
<ul style="list-style-type: none"> • En realidad, es indispensable en algunos casos que la mujer trabaje para cambiar el nivel de vida de la familia, ya que el sueldo del marido no alcanza a cubrir con todas las demandas de la misma. 	10	20
<ul style="list-style-type: none"> • Cuando en el hogar se cuenta con todo lo necesario, partiendo de las necesidades primarias, no es importante que la mujer trabaje desde el punto de vista económico y así dedicar tiempo al cuidado de su esposo e hijos. 	8	16
<ul style="list-style-type: none"> • La mujer viendo que no alcanza el dinero en los gastos del hogar, trabaja y le ayuda a su pareja a cubrir las necesidades existentes. 	5	10
<ul style="list-style-type: none"> • Muchas veces, lo que pretende es mejorar las condiciones económicas que vive la familia, con el fin de obtener otro tren de vida, apoyar a su pareja, mejorar la educación y alimentación de sus hijos, entre otras cosas. 	6	12
<ul style="list-style-type: none"> • Es bueno y positivo que la mujer trabaje, sin embargo, existen parejas que se desentienden cuando ven que la mujer participa en el ingreso familiar, en cambio, existen maridos que reaccionan grotescamente, ante el hecho de que su esposa trabaje, y/o gane más que él. 	2	4
Total	20	100

CUADRO No.3

3 ¿En qué medida la familia cambia, si la mujer trabaja?

	F	%
<ul style="list-style-type: none"> • Si la mujer trabaja, ya sea fuera o dentro del hogar, descuida a los hijos, al marido y el quehacer, así como la unión familiar. 	13	26
<ul style="list-style-type: none"> • Se presenta el caos dentro del hogar cuando la mujer trabaja: desaseo de la casa, irregularidades en la conducta de los hijos y esposo, etc. 	9	18
<ul style="list-style-type: none"> • Si se pretende lograr comunión entre los miembros del hogar, aunque la mujer trabaje, es muy probable alcanzarla, siempre y cuando haya comunicación y organización de funciones entre los integrantes de la familia con el fin de alcanzar igualdad de derechos. La base de esto, es el acuerdo entre la pareja. 	10	20
<ul style="list-style-type: none"> • Cambia la familia si la mujer trabaja, en el sentido económico mejora el nivel de vida de sus integrantes, habiendo posibilidades de adquirir las cosas más rápidamente, lo que se quiere consumir. 	6	12
<ul style="list-style-type: none"> • La mujer se presiona, se estresa con el conjunto de actividades que realiza diariamente, empezando por la casa, su aseo, la ropa, la comida, etc. y tiende a descuidar su hogar y todo lo que el encierra, aunque puede darles calidad que cantidad de atención. 	2	4
<ul style="list-style-type: none"> • 		
Total	50	100

CUADRO No.4

4 ¿La mujer influye en la educación de los hijos?	F	%
<ul style="list-style-type: none"> • La mujer como madre influye de manera definitiva en la educación de sus hijos, a través de su ejemplo, los hijos se forman de acuerdo a su conducta, a raíz de su convivencia frecuente con ellos. 	35	70
<ul style="list-style-type: none"> • Es en la figura femenina en donde recae la responsabilidad de educar a sus hijos siguiendo normas de vida determinadas socialmente. 	8	16
<ul style="list-style-type: none"> • La mujer tiene una gran responsabilidad, esto es, orientar por buen camino a sus hijos, tomando en cuenta los principios básicos de supervivencia familiar. Si la mujer no trabaja, entonces la influencia que ejerce sobre sus hijos es más, ya que está con ellos, lo cual no quiere decir que sea tiempo de calidad, mientras que el esposo no convive con ellos, por su trabajo diario; de ahí que muchas personas opinen que quien cuenta más en casa es la mujer (la mamá), pero en realidad los dos participan en la formación de los hijos. 	5	10
<ul style="list-style-type: none"> • 		
Total	50	100

CUADRO No. 5

5 ¿Qué tipo de pareja requiere la mujer para la estabilidad de su hogar?

	F	%
<ul style="list-style-type: none"> • La mujer necesita a su lado a un hombre que la valore, abrir un espacio de comunicación de donde surjan acuerdos y proyectos de vida para la familia. 	21	42
<ul style="list-style-type: none"> • Para lograr la estabilidad familiar tan deseada, es necesario comprenderse mutuamente, tener o hacer de la pareja masculina una persona comprensiva, trabajadora, tolerante en todo momento, para satisfacer las necesidades de su familia. 	20	40
<ul style="list-style-type: none"> • Definitivamente, la mujer demanda a su lado un hombre que sea responsable en el rol de pareja y padre de familia, esto es, que se comprometa a cumplir con lo que se requiere en el hogar. 	9	18
<ul style="list-style-type: none"> • Muchas veces, la mujer es la que únicamente se hace cargo de la formación de los hijos, a cargo de la ausencia parcial o definitiva del padre; esta es otra razón de apego hacia la madre. 	1	2
<ul style="list-style-type: none"> • Existe acuerdo entre la pareja para educar integralmente a los hijos, esto es lo ideal en el crecimiento y desarrollo de los mismos. Viendo la unión de sus padres, ya que se educan con el ejemplo. 	1	2
Total	50	100

CUADRO No. 6

6 ¿Porque la religión es importante en la vida familiar?

	F	%
• La religión es para la familia la base principal para los padres en la educación de los hijos, la enseñanza de valores y principios son importantes, para una familia tradicionalista.	35	70
• La religión ayuda a la familia a estar más unida que nunca, a convivir día con día armoniosamente.	9	18
• También para algunas familias–la religión no significa un motivo de peso en la vida familiar, se puede vivir perfectamente bien sin la religión.	6	12
Total	50	100

GRAFICA DE LAS RESPUESTAS DE PREGUNTAS ABIERTAS

HECHAS A LAS AMAS DE CASA

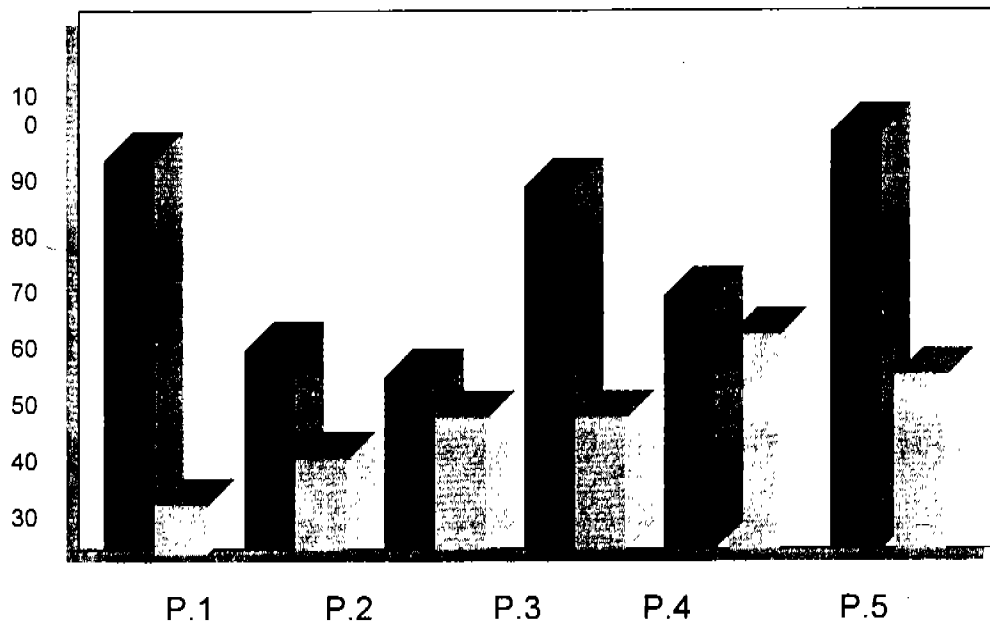

P= número de pregunta

menor número de opiniones.... mayor número de opiniones

BIBLIOGRAFÍA

- 1 Ander Egg, Ezequiel. *Técnicas de Investigación Social*. Editorial Humanitas, Buenos Aires. 1987.
- 2 Artous, Antonio y VITUEIL, F. *Los Orígenes de la opresión de la Mujer*. Fontamara. Barcelona, 1978.
- 3 Arroyo Luz, Gabriela, León Magdalena, Viveros Mara. *Ensayos sobre el Feminismo y lo Masculino*. T.M. Editores. Ediciones Uniandes. Facultad de Ciencias Humanas. Universidad de Colombia, octubre, 1985.
- 4 Baena, Guillermina. Instrumentos de Investigación. *Manual para elaborar trabajos de Investigación y Tesis-Profesionales*. México, UNAM, 1979.
- 5 Beauvoir, Simone de. *El Segundo Sexo*. Ed. Siglo XX, Vol. I y II. Buenos Aires. 1970.
- 6 Benería, Lourdes y Roldán Martha. *Las Encrusijadas de Clase y Género* Col. México, F.C.E. México D.F. 1992.
- 7 Besaglia, Franca. *Mujer, Locura y Sociedad* Universidad Autónoma de Puebla. Puebla, primera reimpresión. 1983.
- 8 Colmenares, Ismael. Gallo Miguel Angel, Delgado Arturo, entre otros. *De la Prehistoria a la Historia*. Textos Universitarios. Ediciones Quinto Sol. México. 1990.
- 9 De Barbieri, Teresita. *Mujeres y Vida Cotidiana*, F.C.E. SEP, México. 1984.
- 10 Engels, Friedrich. *El Origen de la Familia, La Propiedad Privada y el Estado*. Premia Editores. Colección La Red de Jonás. 5ª edición. México. D.F. 1979.

- 11 Fuentes, Mario Luis, López María de la Paz, Morales Sofíaletia, salles Vania. *La Familia: Investigación y Política Pública*. Registro de un Debate. UNICEF. Colegio de México, abril D.F., 1996.
- 12 Fromm, Erick, M. Horkheimer, Talcott. Parsons y otros. *La Familia*. 3ª edición, Ediciones Península. Barcelona. 1974.
- 13 Giddens, Anthony. *La transformación de la intimidad*. Editorial Cátedra, Madrid. 1998.
- 14 González, Susana *Manual de Redacción. Investigación Documental*. Trillas, México, 1984.
- 15 Heller, Agnes. *Sociología de la Vida Cotidiana*. Editorial Península, Barcelona 1997.
- 16 Hernández León, Manuel Humberto. *Introducción a las Ciencias Sociales I*. Primera parte, editorial Porrúa, México, 1991.
- 17 Hobbes, Thomas. *Pensamiento y obras principales*. De Enrique Suárez Iñiguez. Sistema Universidad Abierta (SUA). México, Distrito Federal. Ed. 1974.
- 18 Lagarde, Marcela. *Cautiverios de la Mujer: madres, esposas, monjas, putas, presas, locas*. Coordinación General de Estudios de Posgrado. Facultad de Filosofía y Letras CESU. Colegio de Posgrado N° 8 UNAM. México D.F. 1990.
- 19 Lamas, Martha. "Cuerpo e Identidad". Universidad de Colombia. Colombia, 1995.
- 20 Mitchel, Juliet. *La Condición de la Mujer*. Ed. Contemporáneos, México, 1984.

- 21 Norbert, Elias. *El Cambiante Equilibrio de Poder entre los Sexos, en Conocimiento y Poder*, Ediciones la Piqueta, Madrid España, 1994.
- 22 Pardinás F. *Metodología y Técnicas de Investigación en Ciencias Sociales*. Siglo XX, México, 1980.
- 23 Pereda Carlos, Puerto Cosme, Foriano Benjamín, Estebanez Emilio. G., Pintos, Margarita, Vidal Mariano. *Nuevo Modelo de Pareja y Familia*. Edit. Nueva Utopía. Madrid. 1982,
- 24 Rojas Soriano, Raúl. *Guía para realizar investigaciones sociales*. México, UNAM 1977.
- 25 Sánchez Azcona, Jorge. *Familia y Sociedad*. Cuadernos de Joaquín Mortiz. México, 1980.
- 26 Sánchez Vázquez, Adolfo. *Ética*. Tratados y Manuales Grijalbo. México, 1969.
- 27 Trotsky, León. *La Mujer y la Familia*. Juan Pablos Edit. México. 1974.

HEMEROGRAFIA

- 1 Bourque S.C. Butler. Conwar J.K. Cucchian, Lamas M., S.B. Ortner, Rubin G. Scott. *El Género: Construcción Cultural de la diferencia Sexual*. Marta Lamas (compiladora). *PUEG (Programa Universitario de Estudios de Género). Las Ciencias Sociales. Estudios de Género*. Grupo editorial Miguel Angel Porrúa. México, 1996.
- 2 Heller, Agnes. "La División Emocional del Trabajo en nexos", Enrique Florescano, revista mensual, Año III, julio No.31. México 1980,
- 3 Leñero Otero, Luis. "Realidades Familiares y la Crisis del Modelo Nuclear Conyugal en los países Latinoamericanos". Revista *Anuario Jurídico* N° 13. México. 1986.
- 4 León Magdalena. "La Identidad se construye ¿en la familia?" *Isis Internacional*. Ediciones de las Mujeres N° 20, Chile. 1994.
- 5 Nolasco, Margarita. "La Familia Mexicana" en *Revista Femenina* Vol. III. N° 7. México abril-junio, 1978.
- 6 Salinas Cecilia, León Magdalena, Grau Olga, Aguirre Rosario, Jelin Elizabeth, Fauné María Angélica. "Familias Siglo XXI". Ediciones de las Mujeres. N° 20. *Isis Internacional* Nov. Chile, 1994.
- 7 "Se soslaya la importancia de las Mujeres en el Arte y la Cultura". Del periódico *La Jornada*, 8 de marzo del 2001.

- 8 Schumukleer Beatriz, Oliveira Orlandina Coordinadora "Familias y Relaciones de Género en México o en Transformación". Ed. EDAMEX. *Population Council*. 7 sep. México, D.F. 1998.
- 9 "Vida Pública" en revista *Nexos* No.12 de diciembre 2000, México.

TESIS

- 1 Arroyo Ortiz, María Concepción. *El hacer de la mujer como modo de ser suyo en el mundo: El Desarrollo de la Mujer en el Capitalismo*. Licenciada en Sociología. Tesis UNAM. México, 1982.
- 2 Haro Díaz Carreón, Martha C. *Análisis Sociológico de la Mujer a través de Rosario Castellanos*. FCPyS. Lic. En Sociología. Tesis UNAM. México, 1985.
- 3 Ojeda de la Peña, Norma. *Estabilidad Social de la Familia en México: Cohesión del Vínculo Conyugal y Situación Social de la Mujer*. Tesis UNAM. FCPyS. Lic. En Sociología. México, 1982.
- 4 Osorio de Niño, Cristina. *Estudio de la Familia como Unidad de Cambio*. Tesis UNAM, FCPyS Lic. En Sociología México D.F.
- 5 Peláez Zárate, Rafael. *Dos Corrientes Sociológicas*. Tesis Licenciatura en Sociología FCP y S. UNAM. Méx., D.F. 1982.

- 6 Rodríguez Dorantes Cecilia. *Entre el Mito y la experiencia vivida: Mujeres jefas de familia, divorciadas, separadas y abandonadas*. I IS (Instituto de Investigaciones Sociales) Tesis Doctorado, UNAM. México, 1994.
- 7 Sánchez Osornio, Silvia. *Análisis sociológico de la participación de la Mujer como objeto y sujeto en la sociedad de consumo*. Tesis UNAM. FCPyS. Lic. En Sociología. México, 1981.