

00121

199



UNIVERSIDAD NACIONAL AUTÓNOMA DE MÉXICO

CENTRO DE INVESTIGACIONES ARQUEOLÓGICAS PARA LAS CULTURAS DEL NORTE



T E S I S

QUE PARA OBTENER EL TÍTULO DE:

ARQUITECTA

PRESENTA:

MARIANA MILLARES MALDONADO

SINODALES:

ARQ. FELIPE LEAL FERNANDEZ

ARQ. MANUEL MEDINA ORTIZ

ARQ. RUBEN CAMACHO FLORES

General de Bibli
en formato electrónico
de mi trabajo rec.
RE: MARIANA
MILLARES MALDONADO
09.04.03
MARIANA MILLARES

**TESIS CON
FALLA DE ORIGEN**

ABRIL 2003

1.1

TALLER
JUAN O'GORMAN



Universidad Nacional
Autónoma de México



UNAM – Dirección General de Bibliotecas
Tesis Digitales
Restricciones de uso

DERECHOS RESERVADOS ©
PROHIBIDA SU REPRODUCCIÓN TOTAL O PARCIAL

Todo el material contenido en esta tesis esta protegido por la Ley Federal del Derecho de Autor (LFDA) de los Estados Unidos Mexicanos (México).

El uso de imágenes, fragmentos de videos, y demás material que sea objeto de protección de los derechos de autor, será exclusivamente para fines educativos e informativos y deberá citar la fuente donde la obtuvo mencionando el autor o autores. Cualquier uso distinto como el lucro, reproducción, edición o modificación, será perseguido y sancionado por el respectivo titular de los Derechos de Autor.

TESIS CON FALLA
DE
ORIGEN

PAGINACIÓN DISCONTINUA

PAQUIMÉ

Paquimé, ciudad que se confunde con el perfil del horizonte en dónde coinciden el Trópico de Cáncer y el paralelo 38°. Ubicado sobre el valle del río Casas Grandes, hoy Chihuahua.

Se distingue por la solución magistral que alcanzó la arquitectura de tierra. Recurso inigualable para resistir las inclemencias del clima y para darle al hombre un hábitat cotidiano grupal, objetivo principal de los paquimenses al diseñar un conjunto urbano.

Paquimé ha sabido resistir la erosión del viento, sol y agua, para convertirse en Patrimonio de la Humanidad.

"gran ciudad... que parece haber sido construida por los antiguos romanos"

Baltazar de Obregón,
Cronista de Ibarra

SINODALES

Arq. Felipe Icaza Fernández
Arq. Manuel Medina Ortiz
Arq. Rubén Camacho Flores

A la Universidad Nacional Autónoma de México,
A mis maestros,
A mis padres,
A Agustín,
A mis hermanos,
A mi abuela,
A Tatá y María Luisa,
A Lulú y Bárbara,
A Raúl y Jaime.

ÍNDICE

RESUMEN	...01
CAPÍTULO 1 "Introducción"	...02
1.1 Origen del Proyecto	...02
1.2 Justificación del Tema	...03
1.3 Hipótesis	...06
1.4 Objetivos	...06
CAPÍTULO 2 " Antecedentes"	...07
2.1 Antecedentes históricos de la Zona	...07
CAPÍTULO 3 " La Zona Arqueológica de Paquimé"	...10
3.1 Ubicación	...10
3.2 Los Orígenes	...11
3.3 Las Construcciones y la Cerámica	...13
3.3.1 Las Puertas	...16
3.3.2 Los Cuartos y Pasillos	...17
3.3.3 El Pilarón	...19
3.3.4 Patio de las Guacamayas	...21
3.3.5 Monumento de los Héroes	...22
3.3.6 Monumento de las Ofrendas	...23
3.3.7 Monumento del Pájaro	...25
3.3.8 Unidad Once	...25
3.3.9 Juego de Pelota	...27
3.3.10 La Cerámica	...28

CAPÍTULO 4 "El Terreno"	...29
4.1 Datos Generales	...29
4.2 Levantamiento urbano	...31
4.3 Fotografías	...32
CAPÍTULO 5 "Criterios de Diseño"	...34
5.1 Casos Análogos	...34
5.2 Programa Arquitectónico	...38
5.3 Diagrama de funcionamiento	...39
5.4 Memoria de Cálculo	...40
CAPÍTULO 6 "El Terreno"	...47
6.1 Análisis de Sitio	...48
6.2 El Terreno	...49
6.3 Análisis del Terreno	...50
CAPÍTULO 7 "Proyecto Arquitectónico"	...51
7.1 Planta de Conjunto	...52
7.2 Planta Arquitectónica	...53
7.3 Plaza y Estacionamiento	...54
7.4 Planta de Techos	...55
7.5 Fachadas 1	...56
7.6 Fachadas 2	...57
7.7 Cortes 1	...58
7.8 Cortes 2	...59
7.9 Isométrico 1	...60
7.10 Isométrico 2	...61
7.11 Isométrico 3	...62
7.12 Isométrico 4	...63

CAPÍTULO 8 "Criterio Estructural"	...64
8.1 Planta de Cimentación	...65
8.2 Loza Azotea	...66
8.3 Detalles Cimentación	...67
8.4 Detalles	...68
CAPÍTULO 9 "Criterio de Instalaciones"	...70
9.1 Instalación Hidro-Sanitaria	...71
9.2 Instalación Hidro-Sanitaria 2	...72
9.3 Bajada de Aguas Pluviales	...73
9.4 Contactos	...74
9.5 Iluminación	...75
9.6 Instalación Contra Incendios Interior	...76
9.7 Instalación Contra Incendios Exterior	...77
CAPÍTULO 9 "Acabados"	...78
9.1 Plafones	...79
9.2 Plafón Detalles	...80
9.3 Detalles Lonaria	...81
CAPÍTULO 10 "Perspectivas"	...82
10.1 Perspectiva 1	...83
10.2 Perspectiva 2	...84
10.3 Perspectiva 3	...85
10.4 Perspectiva 4	...86
CONCLUSIONES	...87
REFERENCIAS BIBLIOGRÁFICAS	...88
REFERENCIAS INTERNET	...89

ÍNDICE DE PLANOS

Terreno

No.	Plano	Clave
1	Análisis de Sitio	TER01
2	Terreno	TER02
3	Análisis de Terreno	TER03

Arquitectónicos

No.	Plano	Clave
4	Planta de Conjunto	ARQ01
5	Planta Arquitectónica	ARQ02
6	Plaza y Estacionamiento	ARQ03
7	Planta de Techos	ARQ04
8	Fachadas 1	ARQ05
9	Fachadas 2	ARQ06
10	Cortes 1	ARQ07
11	Cortes 2	ARQ08
12	Isométrico 1	ARQ09
13	Isométrico 2	ARQ10
14	Isométrico 3	ARQ11
15	Isométrico 4	ARQ12

Estructurales

No.	Plano	Clave
16	Planta de Cimentación	EST01
17	Planta Loza Azotea	EST02
18	Detalles Cimentación	EST03
19	Detalles	EST04

Instalaciones Hidro-Sanitarias

No.	Plano	Clave
21	Instalación Hidro-Sanitaria 1	IHS01
22	Instalación Hidro-Sanitaria 2	IHS02
23	Bajada de Aguas Pluviales	IHS03

Instalaciones Eléctricas / Iluminación

No.	Plano	Clave
24	Contactos Planta Arquitectónica	IEI01
25	Iluminación Planta Arquitectónica	IEI02

Instalaciones Contra Incendio

No.	Plano	Clave
26	Incendios Planta Arquitectónica	ICI01
27	Incendios Planta de Conjunto	ICI02

Plafón

No.	Plano	Clave
28	Plafón Planta Arquitectónica	PLA01
29	Plafón Detalle	PLA02

Detalles

No.	Plano	Clave
30	Detalle Lonaria	DET01

RESUMEN

Esta Tesis desarrolla un proyecto viable para la construcción de un Centro de Investigaciones Arqueológicas, el cual provea de las instalaciones indispensables para el desarrollo tanto de cuantificación, catalogación, investigación y restauración de bienes muebles e inmuebles dentro de un radio mayor a los 50 Km., de la zona arqueológica de Paquimé.

Este centro cuenta con las instalaciones básicas para el estudio y manejo de bienes muebles e inmuebles de origen orgánico e inorgánico, con fines preventivos y correctivos.

Todo esto con el fin de satisfacer el reto que frente a nosotros tenemos de luchar contra el olvido, rescatar y reinterpretar cada una de las vertientes de nuestra historia. Construir los puentes para entender el presente, para hacerlo menos incierto. Nuestra fuerza es la pasión por la memoria. (Arroyo García, 2000)

1. INTRODUCCIÓN

1.1 ORÍGEN DEL PROYECTO

En México el organismo encargado de la conservación, investigación, difusión y operación de los sitios patrimoniales es el Instituto Nacional de Antropología e Historia (INAH). Desde su creación en el año de 1938, ha dado gran importancia a la investigación, mas por falta de recursos económicos no ha creado ningún centro de investigaciones exclusivo para estudios arqueológicos.

Hasta la fecha, el único centro de investigaciones arqueológicas en nuestro país se encuentra inscrito dentro del Centro de Investigaciones Antropológicas de la Universidad Nacional Autónoma de México (UNAM). Este centro se divide principalmente en cuatro grandes ramas:

- Antropología Biológica (Física);
- Arqueología;
- Etnología; y
- Lingüística Antropológica

Cuenta con laboratorios de paleoetnobotánica, paleoambiente, física y química arqueológica, paleozoología, osteología, antropología molecular, genética, conservación y restauración arqueológica. Cabe mencionar que a pesar de realizar investigaciones de tipo arqueológico, este centro no se especializa en ellas, sino que las utiliza como herramienta en el estudio de la antropología; En este sentido, cabe aclarar la diferencia entre Antropología y Arqueología. Mientras que la primera se dedica al estudio del comportamiento del hombre como individuo y su interacción en sociedad, la segunda se dedica a investigar los vestigios físicos producidos por el hombre, así como sus propios restos.

Con el fin de concentrar la infraestructura y personal necesario para llevar a cabo las investigaciones propuestas dentro de este periodo, el INAH ha incluido en el plan de trabajo 2001-2006¹ la promoción y construcción de varios centros de investigación arqueológica de manera regional, ya que es prioridad para la investigación el mejorar la infraestructura y el equipamiento.

1.2 JUSTIFICACIÓN DEL TEMA

La arquitectura soluciona, tanto las necesidades básicas de la vivienda, como los complejos espacios de carácter civil. Por su parte, la arqueología pretende por medio del análisis de estos vestigios, entre otros, entrever el entorno social, económico y ecológico de los procesos culturales de antiguas civilizaciones. Mediante el estudio de las estructuras arquitectónicas, una forma de adaptarse al medio natural y social a través de años de experimentación, se conforman tradiciones específicas que se pueden reconocer entre los distintos periodos de un pueblo. Por lo tanto, es evidente que la arquitectura es para el arqueólogo un extraordinario índice cultural que sirve para reconocer las tradiciones asociadas a soluciones de carácter tecnológico.²

En ciertas ocasiones se incorporan a estas arquitecturas tradicionales nuevos estilos que suplantán o se adaptan a aquellas antiguas formas arquitectónicas, lo que el arqueólogo puede interpretar como testimonio de cambios sociales, ecológicos, o también como la intrusión de nuevas ideas o gente de otras tradiciones. Estas intrusiones pueden representar una explotación económica y política a larga distancia, o una verdadera colonización e inmigración. En el primer caso, el nuevo grupo hace acto de presencia arqueológica traen consigo los elementos ideológicos de poder, lo que se expresa muchas veces en la arquitectura. La pirámide y el juego de pelota en los tiempos prehispánicos o la iglesia en tiempos de la colonia son ejemplos de esta influencia. En el caso de la verdadera colonización, los nuevos grupos traen consigo no sólo su ideología de poder, sino la mayor parte de su tradicional forma de vida, entre otros la arquitectura vernácula doméstica. Así mismo, existe un proceso de adaptación al nuevo ambiente natural y

¹ "El fomento a la conservación del patrimonio, prioridad del INAH" presentación de plan de trabajo 2001-2006, septiembre 2001

² María Isabel Patiño, Universidad de Colombia

social lo que en la mayoría de las ocasiones causa disturbio sociales y destrucción del medio ambiente. Estas evidencias permitirán al arqueólogo proponer explicaciones e inferencias de diversa índole.

La arqueología es una disciplina de carácter antropológico, cuyo objetivo fundamental es, a través de esfuerzos analíticos e interpretativos, llegar a entender poblaciones y los vestigios dejados por ellas.(Patiño, M.A. 1998)

“Como ha sucedido desde el origen de las civilizaciones, frente a nosotros tenemos el reto de luchar contra el olvido, rescatar y reinterpretar cada una de las vertientes de nuestra historia. Construir los puentes para entender el presente, para hacerlo menos incierto. Nuestra fuerza es la pasión por la memoria”. (Arroyo García, 2000)

Desde su apertura en 1996, El Museo de las Culturas del Norte³ (fig.1), ha dado promoción y notoriedad a las culturas comprendidas en la zona de Aridoamérica. Éste, pretende integrar colecciones de la inmensa región que incluye las porciones norteñas de México y los estados sureños de Estados Unidos. Debido a su cercanía a la zona arqueológica de Paquimé, se ha puesto especial atención en la Cultura o tradición Casas Grandes.

Figura 1

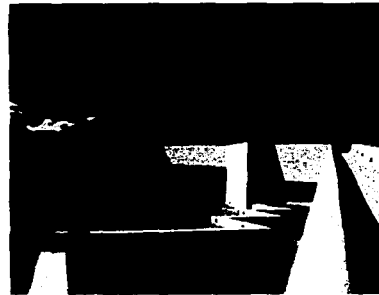

TESIS CON
FALLA DE ORIGEN

³ Beatíz Braniff, El Museo de las Culturas del Norte, Tierra Adentro número 81

La región está en proceso de la obtención de algunas colecciones que permitirán cubrir el ambicioso objetivo de ilustrar desde los aspectos culturales más antiguos hasta el proceso histórico reciente, pasando por la época de los primeros asentamientos agrícolas, las primeras aldeas y su evolución hacia culturas más complejas.

Los esfuerzos para la construcción de un Centro de Investigaciones Arqueológicas en esta zona, son encabezados principalmente por la arqueóloga Beatriz Branniff y el arqueólogo Eduardo Pío Gamboa. Dicho proyecto permitirá cumplir con los objetivos anteriormente comentados, además de dar servicio a la Zona Arqueológica de Paquimé y a las zonas de 40 casas, Cueva de la Olla, Conjunto Huapoca, Cueva Grande, dentro de los exponentes prehispánicos, de el conjunto de edificios misionales jesuitas de los siglos XVII, XVIII y XIX y las pinturas rupestres en la Sierra Tarahumara.

Desde 1993, el INAH ha llevado a cabo evaluaciones del estado de conservación de la zona arqueológica de Paquimé, y como diagnóstico, se han arrojado datos alarmantes con lo que respecta al trato de la zona por parte de los turistas, de los pobladores y de la falta de personal para mantener y restaurar dicha zona.

Concientes de la problemática, desde 1984, la Familia Baca-Parra, donó un predio con el fin exclusivo de que en él se construyese un centro de investigaciones arqueológicas, dicho predio tiene la ventaja de estar ubicado a un kilómetro de la Zona Arqueológica de Paquimé.

1.3 HIPÓTESIS

Según el Diccionario de la Real Academia, una Hipótesis es: "suposición de una cosa, sea posible o imposible, para sacar de ella una consecuencia". Por lo tanto, aplicando esta fórmula, tenemos que al no contar con un centro específico para reunir a investigadores, arqueólogos y restauradores que llevan a cabo las labores de desarrollo, cuantificación, catalogación, investigación y restauración de bienes muebles e inmuebles, en nuestro país, se ven limitados los resultados que se pueden lograr sobre el rescate de los bienes arqueológicos nacionales, al tener que transportar a personal y materiales a los distintos puntos en donde son necesarios sus servicios para los muchos centros culturales con los que cuenta México.

A estas investigaciones y trabajos, sólo se les toma en cuenta como pequeñas labores, dependientes de lugares como el Centro de Investigaciones Antropológicas de la UNAM, o el Departamento de Investigaciones del Museo Nacional de Antropología e Historia.

Al construir este Centro de Investigaciones Arqueológicas, se dará un precedente para que se desarrollen nuevos centros a nivel nacional, y de esta manera poder coordinar mejor los trabajos antes mencionados.

1.4 OBJETIVOS

Esta Tesis, propone y presenta el desarrollo de un Centro de Investigaciones Arqueológicas, el cual proveerá las instalaciones necesarias para el desarrollo, cuantificación, catalogación, investigación y restauración de bienes tanto muebles como inmuebles dentro de un radio mayor a los 50 Km.

Este centro cuenta con las instalaciones indispensables para que tanto investigadores, arqueólogos y restauradores, realicen sus labores sin necesidad de transportarse a otros sitios.

2. ANTECEDENTES

2.1 ANTECEDENTES HISTÓRICOS DE LA ZONA

En México existe una amplia zona geográfica localizada al norte del Trópico de Cáncer, que por ello es generalmente árida. En esta heterogénea región, que incluye el sur de los Estados Unidos, vivieron toda clase de culturas que debieron adaptarse a la aridez, cazadores y recolectores, grupos semisedentarios y agricultores en zonas privilegiadas. Esta región no es por tanto una *área cultural*, como lo es Mesoamérica en el sur, y se le ha llamado, a falta de un mejor nombre, **La Gran Chichimeca**. El término se refiere a pueblos norteros que fueron tanto bárbaros (teochichimecas), como civilizados (tolteca-chichimecas).⁴

Los grupos agrícolas y sedentarios del norte aparecen hacia principio de nuestra era. La difícil supervivencia se refleja claramente en un patrón de expansión y contracción, dispersión o implosión de los pobladores. Mientras algunas regiones fueron colonizadas exitosamente y las comunidades bastante estables, muchas otras debieron ser abandonadas pronto. En otras regiones, la producción agrícola aumentó gracias a novedosas técnicas que permitieron la existencia de grandes comunidades que requirieron de mecanismos elaborados de integración social. Sin embargo éstas fueron abandonadas por grupos agricultores y re-habitadas por nómadas o semisedentarios, cuyas formas arquitectónicas representan una ocupación no continua. A pesar de esa oscilación cultural, las formas arquitectónicas y artísticas de estos pueblos incorporaron todo un proceso tecnológico, ideológico y político que son característicamente norteros. En el primer milenio de nuestra era se establecieron en esta región, aldeas y pueblos que variaron en tamaño y tiempo de ocupación. Estos se componían de casas separadas entre sí, de planta circular u ovalada, con piso excavado, techo de ramas y tierra en forma de domo. Otras habitaciones se construyeron dentro de cuevas naturales iniciándose así una tradición centenaria que se dispersó desde Colorado y Utah, al sur de los Estados Unidos, hasta Durango y Zacatecas, al norte de México.

⁴ Luis Romo Cedano, México Desconocido, número 144

Hacia el año 700 y 1000 d. C. en algunas regiones norteñas, hubo un extraordinario cambio arquitectónico. Comenzaron a utilizarse casas sin el piso excavado, es decir superficiales, de cuartos rectangulares contiguos, muros de tierra o piedra y techos planos, a veces de varios pisos, conformando unidades geométricamente organizadas. Este cambio arquitectónico ha sido explicado en razón de un aumento de población que requirió entre otras cosas un mejor uso del espacio. Después del año 1000 d. C. esta nueva arquitectura fue la común, desarrollándose grandes poblados, algunos de ellos remetidos dentro de cuevas naturales, que fueron conocidos por los españoles y los llamaron *Pueblos*. Muchos de estos Pueblos existen todavía en Arizona y Nuevo México.

Sin embargo la tradición de Casas Grandes que se extiende en una amplia región en el noroeste de Chihuahua y noroeste de Sonora, presentó ciertas diferencias cronológicas al adoptar los cambios arquitectónicos. La primera época se inicia hacia 750 d. C. y perdura hasta el 1200 d. C., las pequeñas aldeas fueron de casas de planta circular, piso excavado y techo en forma de domo. Más tarde ente 1200 y 1450 d. C. la construcción característica fue de tipo pueblo. *Ver gráfica 1.*

Gráfica 1.

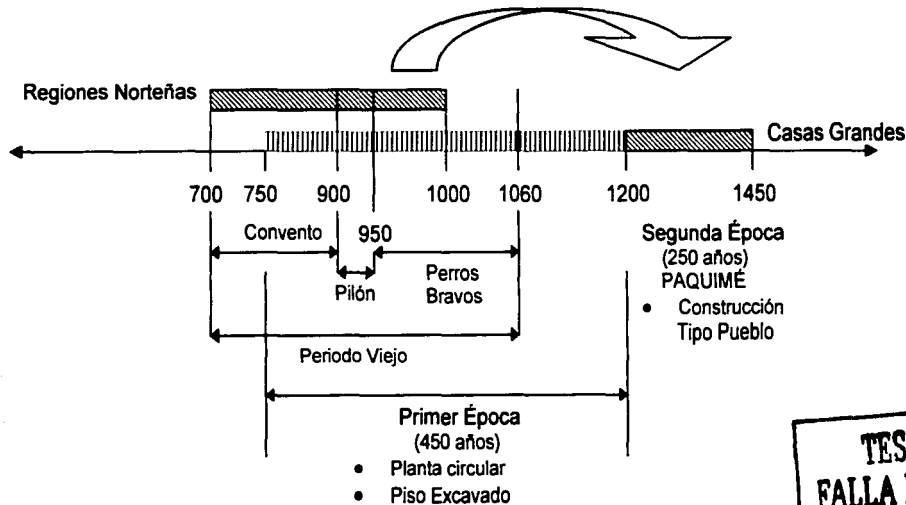

**TESIS CON
FALLA DE ORIGEN**

El sitio más importante de esta cultura es al Ciudad de Paquimé en Casas Grandes, Chihuahua, dónde es evidente una planeación y zonificación ya que contaban con:

- área de construcciones cívico-religiosa
- un posible mercado
- grandes conjuntos habitacionales
- talleres
- plazas
- almacenes
- calles
- criaderos de guacamayas, pericos y guajolotes

Mientras que la arquitectura de Paquimé es básicamente de tipo norteño, la presencia de dos juegos de pelota y otros elementos de evidente origen mesoamericano, nos permite inferir que se trata de una población de tradición norteña que en alguna forma debió ser explotada por una élite procedente de Mesoamérica. En estos tiempos el comercio de la turquesa o chalchihuite, traída de minas norteñas, alcanzó su apogeo en varias regiones mesoamericanas. Es posible que Paquimé haya sido una especie de agencia de distribución de turquesa y concha traída por toneladas de costas de Sonora y del Pacífico.⁵

⁵ Eduardo Gamboa Carrera, Paquimé y el Mundo de la Cultura Casas Grandes, Arqueología mexicana, número 51

3. LA ZONA ARQUEOLÓGICA DE PAQUIMÉ

3.1 UBICACIÓN

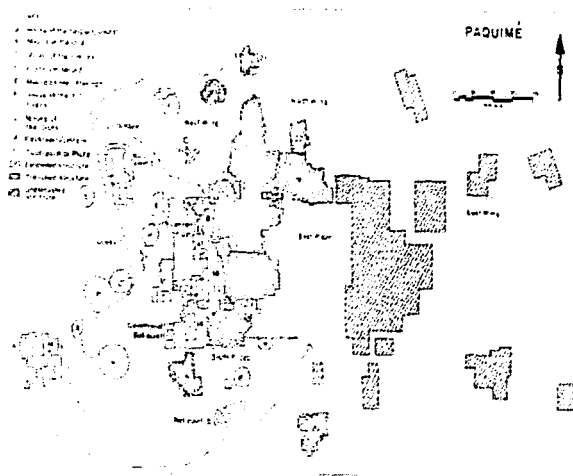

Paquimé se encuentra en el municipio de Casas Grandes, en el noroeste del estado de Chihuahua, aproximadamente a 1 Km. al sur del poblado de Casas Grandes.

El asentamiento se encuentra entre los arroyos del Norte y el Mimbres, tributarios del río Casas Grandes, que nace en la Sierra y corre de Sur a Norte para descargar sus aguas en la laguna de Guzmán al Norte del Estado. (fig. 2)

Figura 2

El clima es seco, predominan los mezquites y los pastos, sin embargo, su cercanía con la Sierra Madre Occidental le permitió participar de los bosques de encino, enebro y agave de la ladera baja y del bosques de coníferas en la parte alta. La mayor concentración de sitios arqueológicos de la cultura Casas Grandes se encuentra ubicada en la cuenca del río del mismo nombre, así como en las laderas de la Sierra.

La cultura Casas Grandes estuvo íntimamente relacionada con el Gran Sudoeste Americano, en donde han sido definidos varios grupos como: El Anazasi, El Mogollon, El Hohokam y El Mimbres, siendo este último con el que guarda la mayor relación.

Por otra parte por su posición geográfica, mantuvo siempre una estrecha relación con la gran área cultural que conocemos como Mesoamérica, y fundamentalmente con la costa de Sinaloa y Sonora.

Esta zona está distribuida en una superficie de más de 50 has. , de las cuales sólo se han explorado aproximadamente dos terceras partes, y son testigo de una tribu comercializadora que logró su auge entre 1210-1261 a. C.

3.2 LOS ORÍGENES

Los primeros pobladores, cazadores y recolectores, que llegaron a estas regiones hace unos 10 mil años habitaron las cuevas del lado este de la Sierra Madre. Posteriormente se establecieron en el valle. Formaron pequeñas aldeas, que se componían de casas separadas entre sí, de planta circular u ovalada, con piso excavado y techo de ramas y tierra en forma de domo, con una abertura circular en la cúspide. Dicha abertura tenía el fin de ventilar el interior y permitir la salida del humo de las hogueras. Varias tribus nómadas o seminómadas los paquimenses⁶, se establecieron en el Valle de Casas Grandes, gracias al desarrollo de la agricultura como principal sustento.

Según Charles Di Peso, la cronología de Paquimé se dividió en tres periodos, *ver tabla 1*. El nombre de los lugares donde se desarrolla cada fase, se debe a la denominación actual de esos sitios, como el de perros bravos, por así llamarlo los vecinos del lugar, o como la primera fase del periodo medio que recibió ese nombre por la colonia Buena Fe, localizada al oriente del río frente a Paquimé.

El estudio y los trabajos de exploración y consolidación se realizaron en el sitio que actualmente conocemos como la zona arqueológica. Su trazo con amplias plazas, monumentos ceremoniales, acueductos y la gran área habitacional indican que fue el centro de una gran cultura.

⁶ Se presume que fueron parte de los grandes chichimecas, y de quienes se supone vinieron al sur, ya que su cultura muestra evidencias de influencia tolteca

Tabla 1: Cronología según Charles Di Peso

Periodo	Fase	Duración	Características
Viejo. Los restos del periodo viejo se localizaron en El Convento, lugar al norte del poblado de Casas Grandes,	Convento	de 700 a 900 d.C.	<ul style="list-style-type: none"> • Aldeas de casas semienterradas • Elaboración de cerámica policroma • Existencia de brujos¹
	Pilón	de 900 a 950 d.C.	<ul style="list-style-type: none"> • hachas de piedra • conchas²
	Perros Bravos	de 950 a 1060 d.C.	<ul style="list-style-type: none"> • Construcción de jacales alrededor de plazas • Trabajos a base de cobre • Uso de Pirita (Espejos) y Turquesa (Ornamenta) • Culto a Tezcatlipoca • Práctica de deformación craneana³ • Domesticación de Guajolotes
Medio. Después de transcurrir cerca de 300 años, se dá en este periodo el florecimiento cultural más fuerte,	Buena Fe	de 1060 a 1205 d.C.	<ul style="list-style-type: none"> • Muros gruesos a base de adobe batido • Grandes conjuntos habitacionales • Uso de columnas, escaleras cubiertas y plataformas para camas. • Edificios – efigie⁴ • Control del agua a través de pozos y acequias • Crianza de guajolotes y guacamayas • Culto a Quetzalcóatl³ • Presencia de sacerdote y guerreros.
	Paquimé	de 1205 a 1266 d.C.	<ul style="list-style-type: none"> • Máxima expansión del sitio • Construcción de edificios de varios pisos y juego de pelota³ • Culto a los muertos (Tumbas) • Sacrificios humano³
Tardío	Diablo	de 1261 a 1340 d.C.	<ul style="list-style-type: none"> • Deterioro del gobierno • Destrucción de la ciudad, desocupación del sitio pocos años después

1. Los brujos desempeñaban un papel muy importante realizando rituales para controlar los elementos naturales y logra mejores cosechas así como el éxito en la cacería, ya que junto con la recolección eran el soporte fundamental de la economía regional.
2. Las conchas permiten el comercio e intercambio con grupos de la costa del océano Pacífico.
3. Producto del contacto con Mesoamérica.
4. Plataformas de gran extensión y cuya planta representa la silueta de animales

Existen periodos posteriores a los establecidos por Di Peso, *ver tabla 2*. En la fase Robles, se introduce el culto a Huitzilopochtli y al dios Tláloc, resultado de los contactos con Mesoamérica, particularmente con los mexicas ; se establece también el uso de las katchinas o fetiches propios de la cultura de los pueblos del Sudoeste Americano. En la fase Contactos Españoles ocurre la ocupación del valle del río Casas Grandes por los querechos, el arribo del general Ibarra a Paquimé, y el inicio de la evangelización en la zona por los franciscanos y es en la fase San Antonio y la fase Apache en que se realizan los primeros asentamiento españoles y se inicia como consecuencia de lo anterior la gran rebelión indígena.

Tabla 2: Periodos posteriores a Di Peso

Periodo	Fase	Duración
Tardío	Robles	de 1340 a 1519 dic
	Contactos Españoles	de 1519 a 1560 dic
Español	San Antonio de Padua	de 1560 a 1686 d.C.
	Apache	de 1686 a 1821 d.C.

3.3 LAS CONSTRUCCIONES

Según las propias palabras del Arqueólogo Eduardo Contreras, quien dedicó gran parte de su vida al estudio de esta zona: "... si imagináramos siglos atrás, el gran reto de vencer el valle, con un clima extremoso, poblarlo y hacerlo producir para construir Paquimé, fue sin duda una gran proeza. Paquimé presenta una gran diferencia con otras zonas arqueológicas de Mesoamérica, en la que los centros ceremoniales son los que ocupan la totalidad de sus ciudades como Tenochtitlan, Uxmal, Cholula, Teotihuacan,

etc., aquí en Paquimé, a diferencia de las otras ciudades (fig. 3), fue mucho más grande la arquitectura y el desarrollo de sus pobladores para vivir, con grandes y funcionales edificios habitacionales, que según viajeros españoles de los siglos XVI y XVII, todavía las ruinas en esa época, alcanzaban grandes alturas de 4 o más pisos, en contraste con los monumentos ceremoniales que son pequeños y con arquitectura muy sencilla". (Contreras E. 1985)



Figura 3

El trazo de Paquimé es el de una ciudad con espacios destinados a diversos usos (fig. 4). Predomina el espacio habitacional, surtiéndolos de agua mediante ductos de laja, que se alimentaban desde un manantial situado a varios kilómetros al noroeste y que llegaba a la ciudad, dividiéndose en varios ramales, uno de los cuales surtía un gran depósito que se localiza al lado poniente de la plaza central, de donde se surtían de agua para las labores domésticas, además de este depósito, existían otros en la ciudad. Los acueductos se pueden ver en algunos sitios de la zona ; en los patios existían líneas de drenaje para desaguarlos en caso de lluvia, y por gravedad se unían a las líneas de agua, yendo a desembocar al río en la parte baja de la ciudad. El patio donde se ubican los

criaderos de guajolotes, servía para surtir agua y limpiar el área, aunque en muchos cuartos se obtenía el agua directamente por medio de los acueductos internos. Los edificios habitacionales, se construyeron con material arcilloso (fig. 5), ya que la piedra que existe en el lugar, no les hubiera permitido construir edificios de varios pisos, en cambio, el sistema de vaciado que utilizaban, a la manera de vaciado del concreto, sí se los permitía. Estos muros anchos, calculados para soportar los grandes pesos, y sostener los techos con enormes vigas de pino que obtenían de la sierra que se ubica no muy lejos del lugar.

El conocimiento de los ciclos agrícolas, tenía estrecha relación con su vida cotidiana ; el monumento de la Cruz, está alineado con los puntos cardinales, coincidiendo la salida del sol en los equinoccios y los solsticios con la orientación del monumento, existiendo la posibilidad de que durante estas fechas, se rindiera culto especial a sus deidades.

Al norte del monumento de la Cruz (fig. 6), se encuentra localizada la unidad 1, donde aún ahora se pueden ver los restos de hornos que servían para fabricar licor, ya que durante las excavaciones se encontraron restos de cabezas de agave, con el que se elaboraba el sotol, bebida tradicional que aún se elabora en Chihuahua ; se han localizado 5 hornos de éstos, donde se preparaba la bebida seguramente para sus fiestas, pero por el tamaño y la cantidad, seguramente lo utilizaban para el trueque con otras tribus, con las cuales tenían una relación comercial.

Para la construcción de techos, utilizaban algunas vigas maderas como columnas y que contaban con una especie de zapata pequeña, la cual remataba en una piedra circular en donde se incrustaba la viga. Sobre la viga se colocaban morillos o vigas pequeñas que se incrustaban en la pared y sobre estas una capa de jarilla se vaciaba para lograr el piso de las habitaciones superiores, en donde existía probablemente en los techos, un sistema a base de canales para desalojar el agua y evitar que penetrara a las habitaciones de las plantas inferiores.



Figura 4



Figura 5



Figura 6

3.3.1 LAS PUERTAS

Un símbolo de estas culturas ha sido el estilo en el cual construyeron sus puertas (fig. 7-10). La forma caprichosa de estas puertas no es producto de un estilo determinado, sino que responde a la necesidad de defensa por un pueblo que no estaba constituido por guerreros, sino por gente pacífica, con una organización social muy avanzada. Los cuartos se comunicaban entre sí, por una serie de laberintos, que los que habitaban una unidad, conocían perfectamente, no así los grupos que los acosaban

TESIS CON
FALLA DE ORIGEN

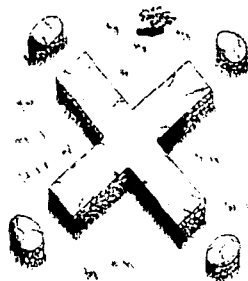
constantemente como los apaches, que al tratar de entrar a la ciudad, solo podían hacerlo de uno en uno por el tamaño y forma de la puerta y por lo cual podían ser fácilmente detenidos con un golpe al entrar con la cabeza agachada y con las piernas inmovilizadas por la postura adoptada forzosamente.



Figura 7



Figura 8



Figura 9

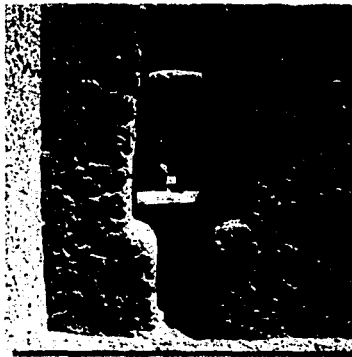

Figura 10

3.3.2 LOS CUARTOS Y PASILLOS

En los cuartos y en general en toda el área destinada a las habitaciones existían ventanas para la ventilación de los cuartos, en algunos casos colocadas sobre las puertas o a los lados de ellas, logrando además iluminación natural de las habitaciones. Otro elemento que se puede apreciar, son unos huecos hechos dentro de los muros, donde seguramente colocaban las efigies o las

TESIS CON
FALLA DE ORIGEN

figuras de sus deidades, que hasta la fecha no se ha podido aclarar cuales eran exactamente, ya que al abandonar la ciudad, se llevaron sus pertenencias religiosas, quedando únicamente los nichos, en algunos casos de tamaño grande ; algunas ventanas eran combinación de estas y nichos ; aunque algunas puertas también muestran mutaciones, como aquellas públicas que pasaron a ser privadas primero, luego a ventana y posteriormente a nichos. Muchos cuartos sufrieron modificaciones al abandonar la ciudad la mayor parte de sus moradores, y los que se quedaron hicieron divisiones y colocaron muros delgados entre las estructuras que sostenían grandes galerías.

Los restos de las habitaciones de una sola planta, ya casi no existen, únicamente servían para el descanso, pues además de los nichos, se encontraron camas en forma de literas, con restos de material orgánico y pieles, hechas con troncos muy delgados, que estaban incrustados en las paredes, donde se ven las huellas a la altura en que se encontraban, subiendo a la cama por un par de escalones de tierra.

Otro de los avances que podemos apreciar, es el de recubrimiento que tenían los edificios, sus muros perfectamente plomeados, además recubiertos con pinturas de colores que se encontró al estudiarlos⁷, se analizaron muestras de hasta siete capas de pintura con colores obtenidos de vegetales y tierras, que sin lugar a dudas daban un bello aspecto a este lugar y además indica que le daban un mantenimiento permanente a sus instalaciones ; sumándose además el complemento de las habitaciones, que mediante estufas de barro, brindaban la calefacción necesaria en el invierno, pues no ahumaban las paredes y proporcionaban calor ya que las temperaturas que se registran en la región son de varios grados bajo cero durante la temporada invernal.

Una de sus actividades domésticas, hay indicios de que en ciertas formas se practicaba el colectivismo, pues frente al pilarón, se encuentran los restos de una galería, donde se encontraron grandes fogones, muchos metates y la pared ahumada, así como restos de vasijas para cocinar gran cantidad de alimentos, lo que dice mucho de su alta organización social.

⁷ Eduardo Contreras, Antigua ciudad de Casas Grandes, Chihuahua (Paquimé) Cuadernos de Trabajo INAH

La forma de los cuartos y de los pasillos es bastante especial, encontrándose un cuarto en forma de cruz, con una pequeña entrada por la parte sur y orientado con los puntos cardinales, aquí se encontraron vigas de sección cuadrada perfectamente labradas, sostenido el techo ; las labraban con herramientas hechas de piedra dura, al igual que las formas que utilizaban para los vaciados del lodo de sus muros, que debieron ser muy grandes pues en el área que no está restaurada, se alcanzan a ver los niveles de cada capa de vaciado que iba acomodada encima de la otra.

En algunas unidades se encontraron cuartos con una delimitación extraña, por el número de muros que los constituyen llamándose a estos cuartos en forma de "mariposa" (fig. 11).

También existía una noria oculta a la que se entraba por un laberinto de escaleras y niveles entre los cuartos, la que se usaba probablemente en caso de que los sitiaron y les cortaran el suministro de agua, pero desgraciadamente se encuentra casi totalmente destruido.



Figura 11

3.3.2 EL PILARÓN

Mucho se hablaba de este monumento en épocas pasadas, que ya no tiene la altura que tenía siquiera hace 50 años, debido a la acción del tiempo, pero lo que se ha llegado a confirmar, es que son los restos de un edificio de gran altura, ya que al parecer,

TESIS CON
FALLA DE ORIGEN

es la esquina de una gran construcción, lo que muestra también el gran adelanto arquitectónico que poseían para el área habitacional ; siendo este monumento uno de los vestigios que existían a la vista desde el camino que pasa por un lado y que va hacia el poblado de Casas Grandes.

Desde el montículo del pilarón (fig. 12-13), se puede observar gran parte de la ciudad, su plaza y el centro ceremonial, compuesto por construcciones de piedra, la plaza de un gran criadero de guajolotes que sacrificaban en algunas ceremonias o que los utilizaban para el comercio (como en la actualidad que en esta parte del estado existen grandes criaderos de pavos). Los habitantes de Paquimé ya se dedicaban a estas actividades hace 700 años, pues en este patio, se encontraron gran cantidad de restos de estos animales.

La ciudad, como estaba en constante acoso por tribus hostiles, tenía algunos puntos de observación hacia dos lugares estratégicos desde donde se domina todo el valle : El Cerro de Moctezuma al poniente y la Sierra de Pajarito al noroeste, donde también se han encontrado restos arqueológicos de una sola estructura, construidos con piedra, con un patio grande y varios cuartos, donde debió existir vigilancia permanente para alertar a la población de la llegada de grupos enemigos, principalmente apaches, que asediaban la ciudad para abastecerse de víveres y ante los que finalmente sucumbió y fue incendiada alrededor del año de 1315 d.C. teniendo tiempo los pobladores de abandonar la ciudad, pues no se encontraron los restos de una gran masacre, sino únicamente ocho cadáveres cerca de los accesos, de los que probablemente resistieron para que el resto pudiera huir.

Aunque algunos investigadores afirman que la ciudad fue destruida junto con sus habitantes, esto no ha podido ser confirmado, pues falta aún una gran parte por explorar ; tampoco existen indicios de un sitio destinado para el cementerio o aún no se ha descubierto.



Figura 12



Figura 13

3.3.3 PATIO DE LAS GUACAMAYAS

Uno de los rasgos de intercambio comercial y cultural con otras regiones y tierras, es el encontrado en estas construcciones donde el hallazgo fue de restos de pericos y guacamayas en gran cantidad, lo que manifiesta el alcance comercial que poseían, ya que estas aves no son de estas latitudes y las trajeron y lograron establecer la crianza para utilizar sus plumas en atuendos

personales, estos animales eran criados en jaulas con puertas de piedras (fig. 14), ya que el pico que tienen es sumamente destructor y también debido a que se necesitaba cierta temperatura para poder sobrevivir el invierno ; esto se lograba por medio de hornos de calefacción, situados alrededor del patio y esto se corroboró al encontrar restos de carbón que también sirvieron para fechar el sitio (fig.15) ; además se localizaron otros lugares de la zona con restos de guacamayas, lo que indica que también constituía una actividad de cierto sector de los pobladores de Paquimé



Figura 14



Figura 15

3.3.4 MONUMENTO DE LOS HÉROES

Recibe este nombre, porque aquí fueron sepultados en fosa común los revolucionarios que cayeron en el ataque a Casas Grandes el 6 de marzo de 1911 bajo el mando de Francisco I. Madero ; se trata como todos los monumentos ceremoniales de una construcción sencilla con núcleo de tierra y recubierta de piedra (fig. 16), a diferencia de los monumentos del sur del país, que tenían su núcleo muy bien elaborado a base de piedra principalmente.

Aquí se encuentra una plancha de piedra tallada de forma rectangular, colocada en posición horizontal, donde seguramente colocaban las representaciones de sus dioses a los que rendían culto, pues no se puede concebir una cultura prehispánica de tal magnitud, sin una fuerte influencia religiosa ; unto a este se ven los restos de un horno para quemar agave.



Figura 16
(inferior derecha)

3.3.5 MONUMENTO DE LAS OFRENDAS

Recibe este nombre, porque aquí se descubrieron las ofrendas más hermosas de la zona, ya que fue costumbre de todos los pueblos de Mesoamérica, rendir culto a sus muertos y sobre todo considerar esta vida, como una transición al más allá, donde el hombre al momento de morir, emprende un viaje largo y por lo mismo a los personajes de cierto rango social, se les sepultaba con

una ofrenda para que realizaran ese viaje sin dificultades, por lo cual se colocaba al muerto en diversas posesiones y junto a él sus pertenencias :vasijas, collares, cascabelas y otros objetos, en muchas vasijas artísticamente decoradas, se encontraron restos de maíz y otros alimentos que mediante un minucioso estudio fueron identificados ; en casi todos los cuartos de la planta baja, fueron encontrados entierros con ofrendas, en algunos casos se trataba de entierros múltiples con ofrendas de la maravillosa cerámica característica de Paquimé.

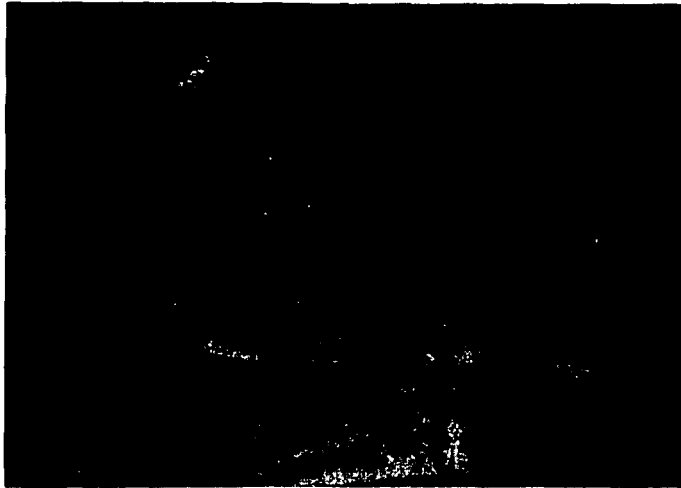

Figura 15.
Monumento de las Ofrendas

TESIS CON
FALLA DE ORIGEN

3.3.6 MONUMENTO DEL PÁJARO

Forma parte del centro ceremonial, con una forma muy caprichosa, al hacer el estudio de la aerofotografía, se le encontró la forma de un ave decapitada ; una rampa llega a la parte superior y con escalinatas que se reducen al subir, se llegaba al lugar utilizado para sus ritos. Su estructura es similar a las demás en lo referente a sistemas de construcción.



Figura 16.
Monumento del Pájaro

3.3.7 UNIDAD ONCE

Esta unidad un poco retirada del área habitacional y del centro ceremonial, se localiza al sudeste de la ciudad y posee casi todos los elementos característicos de Paquimé, tiene más de 30 cuatros, varios patios, pasillos drenaje, criaderos de guajolotes, etc., y al parecer estaba destinada a mantener un grupo de personas para la protección de la ciudad, ya que los puntos de observación están orientados hacia el Cerro de Montesuma y hacia el Cerro de Pajarito, donde existieron atalayas de observación de todo el valle para avisar con señales de humo o con espejos de pirita que se encontraron en la zona, en caso de presentarse algún peligro.

A unos cuantos metros al poniente de esta unidad, se encontró una plataforma de unos 100 metros de largo que también fue descubierta mediante la interpretación de fotografía aérea, simulando una serpiente de piedra burda, que ondula de norte a sur y en la posición cercana a la cabeza, se encontró una piedra que en la parte de abajo, tenía grabado un dibujo, dando este hecho una prueba de la influencia de las culturas del sur, preferentemente de la tolteca, que se adopta por decir así, en el período tardío, o al final del periodo medio ; en algunos patios se observa como los pilares de madera que sostienen las vigas del techo, son sustituidas por columnas de sección cuadrada. Los pericos y las guacamayas de la cerámica, son sustituida por serpientes dibujadas en las vasijas en donde muestran la cabeza realzada.



Figura 17.
Casa de las Serpientes
Unidad 11



Figura 18.
Unidad 11

3.3.8 JUEGO DE PELOTA

Con vista hacia el Cerro de Montesuma, se encuentra un monumento edificado con mucha imaginación, con un núcleo de tierra y forrado con piedra más trabajada, desde donde se aprecia al norte un patio grande en forma de "H" o "I" (i latina) que pone de manifiesto nuevamente la influencia tolteca(fig.19). Este patio constituye la cancha del juego de pelota, dentro de sus actividades religiosas, el cual más que un deporte era un rito, tal y como lo era en las culturas del sur; Otra cancha fue descubierta en la parte sur, en la unidad 16, pero ha sido destruida parcialmente por el arroyo de los Mimbres.

Más elementos de influencia tolteca, se encuentran en los adornos de cobre, como brazaletes, cascabeles, pendientes, etc., encontrados en diversos sitios durante las excavaciones. Una pieza que por su originalidad se reproduce es una tortuga encontrada en las inmediaciones del juego de pelota, de procedencia de las culturas del sur, ya que aquí el desarrollo del trabajo de los metales no llegó a avanzar mucho, ya que los antiguos pobladores no conocieron el oro o al menos no lo trabajaron.

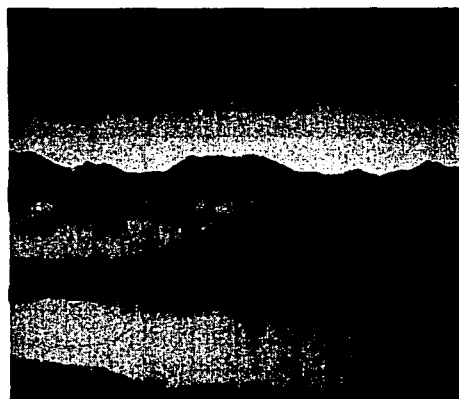

Figura 19.

TESIS CON
FALLA DE ORIGEN

3.3.9 LA CERAMICA

La cerámica de Paquimé, es una de las expresiones máximas de esta cultura, ya que en esta actividad eran unos verdaderos expertos y con una sensibilidad artística extraordinaria, fabricaban gran cantidad de vasijas, siendo las más hermosas, las de carácter ceremonial y casi se puede afirmar que ésta constituía una de sus principales actividades comerciales, sobre todo hacia el norte y con las tribus de la costa, como los concheros que habitaban las costas que hoy ocupan los estados de Sinaloa y Sonora ; elementos marinos fueron encontrados en muchas ofrendas y en partes de los cuartos, en una de las unidades se encontró un depósito de miles de pequeños caracoles y conchas procedentes de la costa, que los adquirirían mediante el trueque ; solo así se explica la aparición de estos elementos en la zona.

La cerámica ha sido clasificada en diversos tipos, pero en opinión de algunos expertos, cada tipo tiene sus características propias, y también se puede medir el adelanto en relación a esta, primero aparece muy burda, luego evoluciona con el perfeccionamiento de la forma, posteriormente la decoración alcanza un grado de especialización muy grande ; la policromada es bellísima, en donde predominan los colores rojos, negros y algunos ocre. Tenían vasijas para uso común que también decoraban, pero las de carácter ceremonial son decoradas con una fina trama geométrica, con greca escalonada intercalada y la representación de animales muy estilizados como pericos, guacamayas, conejos, serpientes, etc. Algunas tienen formas antropomorfas o zoomorfas.

La cerámica de Paquimé fue fabricada completamente a mano, sin utilizar el torno, ya que no conocían este instrumento. El conocimiento fue al parecer a cielo abierto, sin utilizar horno. (figuras 20-22)



Figura 20



Figura 21



Figura 22

TESIS CON
FALLA DE ORIGEN

4. EL TERRENO

4.1 DATOS GENERALES

El terreno se ubica en la calle Constitución s/n, lote Familia Baca, a tan solo un kilómetro al oeste de la zona arqueológica de Paquimé.

Se localiza al noroeste del Estado de Chihuahua, dentro del Valle de Casas Grandes, que se encuentra en el municipio del mismo nombre, con una latitud norte de 30°23' y una longitud oeste de 107°57'; tiene una altitud de 1480 msnm. Colinda al norte con el municipio de Janos, al sur con el municipio de Maderas, al este con los municipios de Nuevo Casas Grandes, Galeana e Ignacio Zaragoza y al oeste con el estado de Sonora.

Cuenta con un clima que va del semiseco-templado al muy seco-templado, con una temperatura promedio durante el año de aproximadamente de 17.4 °C, fluctuando de 41.5° C y -17.5 °C., siendo muy extremo.

La precipitación pluvial promedio anual es aproximadamente de 282.2 mm., aunque pasa por temporadas de grandes sequías. 61 días de lluvia y una humedad relativa de 48%. Los vientos dominantes provienen del suroeste.

Las vías principales de acceso al municipio de Casas Grandes son por las carreteras que vienen del Municipio de Maderas - Cd. Chihuahua por el lado sur, y Nuevo Casas Grandes - Cd. Juárez por el lado noreste.

El agua proviene en gran parte del Ojo Vareleño, localizado a 5 Km. al norte del lugar, y por medio de un canal, proporciona un buen porcentaje del total del agua que consume el poblado de Casas Grandes. Hacia el sur como a 2 Km. se encuentra el Río Mimbres. Hacia el este y cruzando el poblado se encuentra el Río Casas Grandes. Hacia el noreste a 6 Km., el Río la Laguna Chiquita. Hacia el sudeste se encuentra el Río La Laguna.

Hacia el lado oeste se encuentran varias elevaciones de magnitud significativa, entre ellos el Cerro de Moctezuma con 1900 msnm, y el Cerro La Boquilla con 1700 msnm. Hacia el noreste se encuentra la Sierra Escondida con picos de hasta 2100 msnm, y esta misma cordillera sigue hacia el sur.

La vegetación existente consta de yucas, agaves, cactáceas como palma, cenizo; ébano, retama, mezquite, biznaga, gobernadora, pino y encino.

Cuenta con un suelo verinosoleo cálcico con textura media.

En el poblado de Casas Grandes, el uso predominante del suelo es ganadero y agrícola. La tenencia de la tierra en su mayoría es de propiedad privada con 128,415 hectáreas, equivalentes al 46.5%. El régimen ejidal comprende 70,235 hectáreas que representan el 25.4%; a usos urbanos corresponden 2,754 hectáreas que significan el 0.9% del suelo total.

4.2 LEVANTAMIENTO URBANO

El Terreno se ubica en el poblado de Casas Grandes, presenta una arquitectura de tipo colonial norteamericano, con construcciones de una sola planta, techos altos y forma alargada (fig. 22-25)



Figura 22



Figura 23



Figura 24



Figura 25



Figura 26



Figura 27

4.3 FOTOGRAFÍAS DEL TERRENO

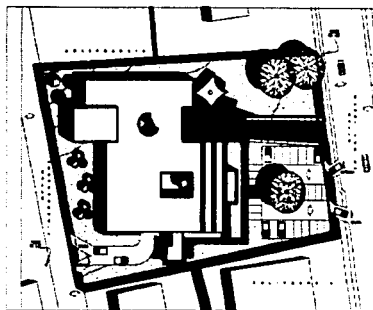

Vistas desde Calle
Independencia

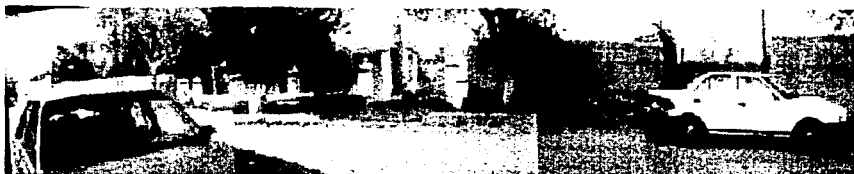
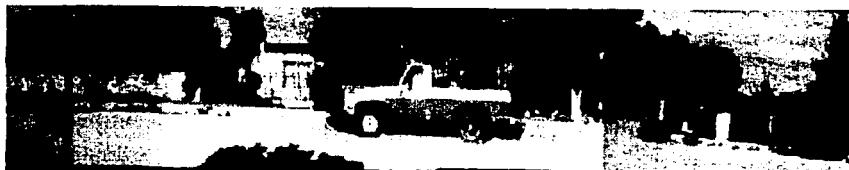

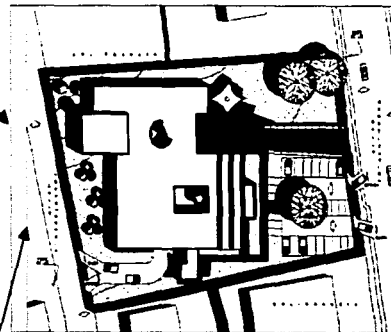

Vistas desde Calle
Constitución

TESIS CON
FALLA DE ORIGEN

5.1 CASOS ANÁLOGOS

En la actualidad en nuestro país, no existe ningún tipo de centro exclusivo para la investigación arqueológica. Los ejemplos más parecidos son el departamento de arqueología del Instituto de Investigaciones Arqueológicas de la UNAM, y el departamento de investigación arqueológica del Museo Nacional de Antropología e Historia. Es por esto, que el análisis de casos análogos no ha sido de un sitio o dos como tal, sino más bien un análisis de los locales más importantes por separado encontrados en los siguientes sitios:

- Escuela Nacional de conservación, restauración y museografía "Manuel del Castillo Negrete"

Xicotencatl y General Anaya s/n, Col. San Diego Churubusco.

Ex convento de Churubusco (fig.28)

- Talleres de restauración y conservación
- Laboratorio de material orgánico
- Laboratorio de material inorgánico
- Ceramoteca



Figura 28

- Escuela Nacional de Antropología e Historia (ENAH)

Periférico sur, Cuiculco

SEP (fig.29)

- Laboratorio de material orgánico
- Laboratorio de material inorgánico
- Campamentos arqueológicos



Figura 29

- Museo Nacional de Historia

Castillo de Chapultepec

- Biblioteca
- Mapoteca
- Fototeca

- Museo Nacional de Antropología e Historia

Chapultepec (fig. 30)

- Talleres de restauración y conservación
- Laboratorio de material orgánico
- Laboratorio de material inorgánico
- Ceramoteca
- Biblioteca
- Fototeca
- Mapoteca



Figura 30

- Instituto de Investigaciones Antropológicas

Coordinación de Humanidades.

UNAM (fig. 30)

- Laboratorios de paleoetnobotánica
- Laboratorios de paleoambiente
- Laboratorios de física
- Laboratorio de química arqueológica

TESIS CON
FALLA DE ORIGEN

- Laboratorio de paleozoología
- Laboratorio de osteología
- Laboratorio de antropología molecular
- Laboratorio de genética
- Taller de conservación y restauración arqueológica
- Biblioteca
- Departamento de computo
- Gabinetes de cartografía
- Cubículos



Figura 30

De los casos análogos analizados, se determinó que la parte básica del Centro de Investigaciones Arqueológicas, serán con dos laboratorios básicos, el de *materi al orgánico* (biología) y el de *materi al inorgánico* (química).

De estos laboratorios, se puede subdividir los distintos trabajos que realizan dentro de las acciones de prevención y corrección para distintas labores:

- Laboratorio de Material Orgánico
 - Escultura policromada y retablos
 - Cerámica y material arqueológico
 - Lítica, cerámica, concha, hueso, plumaria, madera, orfebrería
 - Metales
 - Textiles
 - Papeles y documentos

TESIS CON
FALLA DE ORIGEN

- Laboratorio de Material Inorgánico
 - Pintura de Caballete
 - Escultura policromada y retablos
 - Cerámica histórica
 - Lítica, cerámica, concha, hueso, plumaria, madera, orfebrería
 - Concha hueso, material orgánico vario
 - Textiles
 - Papeles y documentos
 - Materiales pétreos y silicios

Como casos análogos, fuera del territorio mexicano, se tiene conocimiento y análisis de labores de:

- Instituto de Investigaciones Arqueológicas
En la localidad de La Laja, Albardón
Argentina
- Centro de Investigaciones Arqueológicas y Antropológicas
Departamento de Arqueología y Antropología
Universidad del Valle de Guatemala
Guatemala
- Centro de Investigaciones Arqueológicas
Adscrito a la Universidad de Puerto Rico
Puerto Rico

TESIS CON
FALLA DE ORIGEN

5.2 PROGRAMA ARQUITECTÓNICO

ÁREA PÚBLICA	
Estacionamiento	500 m ²
Plaza	550 m ²
Acceso	
Vestíbulo	
Biblioteca	80 m ²
Mapoteca-Fototeca	9 m ²
Sala de computo	70 m ²
Vestíbulo	
ÁREA PRIVADA	
Laboratorio de material orgánico	45 m ²
Laboratorio de material inorgánico	45 m ²
Taller de restauración y conservación	80 m ²
Obras por restaurar	30 m ²
Ceramatoca	30 m ²
Bodega con bóveda	
Bodega	25 m ²
bóveda	20 m ²
Fotografía	20 m ²
Cuarto oscuro	10 m ²
Rayos X	20 m ²

ÁREA SEMI-PÚBLICA	
Cubículo (5)	12 m ²
Área de Dibujo	30 m ²
Sala de Juntas	30 m ²
Baños	
hombres	9 m ²
mujeres	9 m ²
minusválidos	5 m ²
ÁREA DE SERVICIOS	
Cafetería	70 m ²
Cocina	20 m ²
Servidores	9 m ²
Bodega y despensa	9 m ²
Baños	
hombres	9 m ²
mujeres	9 m ²
minusválidos	5 m ²
Vigilancia	15 m ²
Intendencia	2 m ²
Bodega para materiales y herramienta	30 m ²
Anden de recepción	40 m ²
Patio de Maniobras	30 m ²
Área de desperdicios	2 m ²
Maquinas	10 m ²

5.3 DIAGRAMA DE FUNCIONAMIENTO

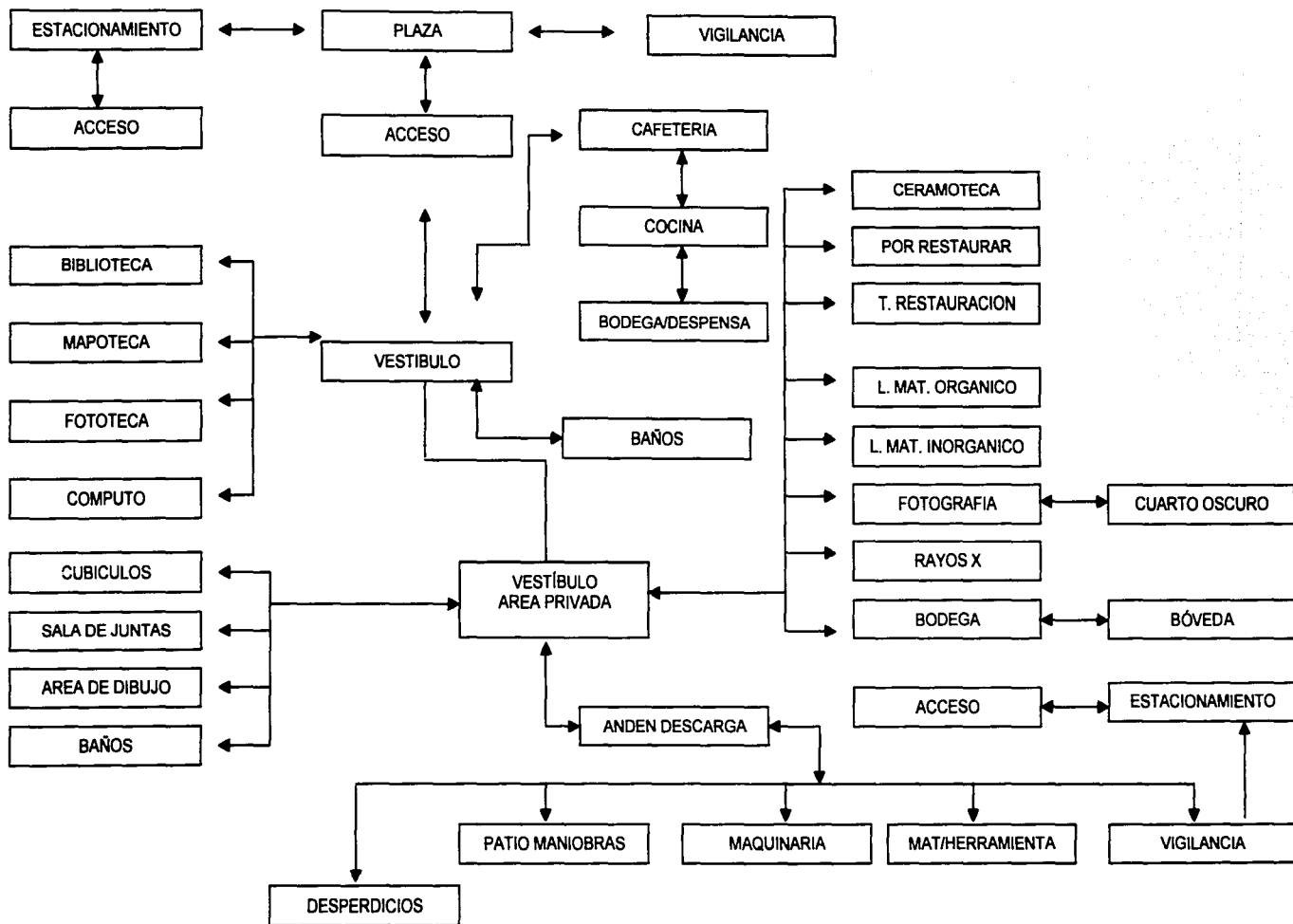

5.4 MEMORIA DESCRIPTIVA

1. Datos de Terreno:

- 1.1 Área Total: 4,431.62 m²
- 1.2 Área del Terreno con restricción: 3,766.88 m²
- 1.3 Área de Restricción: 664.74 m² (15%)

2. Datos del Proyecto:

- 2.1 Área Construida en Planta: 1,311.47 m²
- 2.2 Área libre del Terreno (1.1-2.1): 3,120.15 m²
- 2.3 Áreas construidas por local:

ESPACIO	M ²
Vestíbulo	97.57 m ²
Circulaciones	315.51 m ²
Biblioteca	96.36 m ²
Mapoteca-Fototeca	10.44 m ²
Servidores	10.48 m ²
Sala de computo	70.80 m ²
Cubículos (5)	(12.25 m ²)61.25 m ²
Área de dibujo	29.68 m ²
Sala de juntas	29.68 m ²
Baños en área pública	27.74 m ²
Laboratorio de material orgánico	51.32 m ²
Laboratorio de material inorgánico	50.82 m ²
Taller de restauración y conservación	83.76 m ²
Obras por restaurar	29.69 m ²
Ceramoteca	36.04 m ²
Bodega con bóveda	48.11 m ²
Fotografía	23.12 m ²

Cuarto oscuro	11.80 m ²
Rayos X	22.09 m ²
Cafetería	76.57 m ²
Cocina	23.76 m ²
Bodega y despensa	11.82 m ²
Baños área privada	30.56 m ²
Vigilancia	19.71 m ²
Intendencia	2.78 m ²
Bodega para materiales y herramientas	28.81 m ²
Maquinaria	11.20 m ²
TOTAL	1,311.47 m²

3. Datos de Habitabilidad:

Requerimiento mínimo de habitabilidad y funcionamiento para oficinas de más de 1,00 hasta 10,000 m² es de 7.00 m² por persona.

3.1 Cálculo de personas en el Centro de Investigaciones
Área (2.3) (1,311.47 m²) / 7.00 m² = 187.35 = 187 personas

4. Cálculo de cajones de estacionamiento

Requerimiento: 1 por 30 m²

Área (2.1) 1,311.47 m² / 30 m²

4.1 Total de Cajones: 43.72 = 44 cajones

Porcentaje de Cajones según ubicación: 70%

4.2 Total de Cajones según ubicación: 31 cajones

4.3 Los requerimientos resultantes se podrán reducir en un 10% en el caso de usos ubicados dentro de las zonas que los Programas Parciales definen como Centros Urbanos (CU) y Corredores de Servicios de Alta Intensidad (CS), cuando no estén comprendidos en la zona 4 del plano de cuantificación de demanda por zonas;

(4.2) 31 cajones – 10% **(3.1)** = 27.9 = 28 cajones

Total de Cajones en proyecto: 28 cajones

TIPO DE CAJÓN	NO. DE CAJONES	PORCIENTO
Cajón chico	14	50 %
Cajón tipo	13	46.88 %
Cajón personas impedidas	1	3.12 %
Total	28	100%

5. Cálculo de Instalaciones Hidráulicas

5.1 Cálculo de cisterna principal

5.1.1 Cálculo de agua potable por m²:

Área del Centro de Investigaciones (2.1): 1,311.47 m²

Requerimiento: 20 lts por m²

Sub Total 1 = 26,229.40

+ 50 % reserva

Total 1 = 39,344.10 lts

5.1.2 Cálculo de agua potable por persona-día:

Total de personas (3.1): 187

Requerimiento: 70 lts / empleado-día

Sub Total 1 = 13,090 lts

Como el Sub Total 1 (5.1.1) es mayor que el Sub total 2 (5.1.2) se utiliza el Sub Total 1 5.1.1

Total 1 = 39,344.10 lts

5.1.3 Cálculo de agua para sistema contra incendios.

Área total construida (2.1): 1,311.47 m²

Requerimiento: 5 lts por m²

Total 2 = 6,547.35 lts

5.1.4 Cálculo de agua para riego.

Área de jardín: 1,799.13

Requerimiento: 5lts por m²

Total 3 = 8,995.65 lts

Capacidad total de cisterna:

Total 1 (5.1.2) + Total 2 (5.1.3) + Total 3 (5.1.4) = 54,887.10 lts

Capacidad real de cisterna = 55,000.00 lts = 55 m³

5.1.5 Criterio de diseño de cisterna principal

a = 5 m; b = 5 m

a x b = 25 m² (área de superficie)

55 m³ / 25 m² = 2.2 m

2.2 : ¾ :: H : 1 (Restricción de altura a ¾ de su capacidad)

H = 2.86

Dimensiones: a = 5m, b = 5 m, c = 2.86 m.

5.1.5.1 Volumen interno: 71.5 m³

5.1.5.2 Capacidad de almacenamiento máximo: 55 m³

5.2 Cálculo de Fosa Séptica

Cálculo de Fosa Séptica:

No. De personas (3.1) = 187

Periodo de Retención = 12 hrs.

5.2.1 Capacidad de la fosa: (187 x 80) / 2 = 7,480 lts = 7.48 m³

5.2.2 Superficie para la formación de espuma: 187 x 0.025 = 4.68 m² = 5 m²

c = Profundidad: 3.50 m

b = Anchura: 2.00 m

Superficie: 7.48 m³ / 3.50 m = 2.14 m²

a = Longitud: 2.14 m² / 2.00 m = 1.07 m

Cámara Séptica de 3 Compartimientos

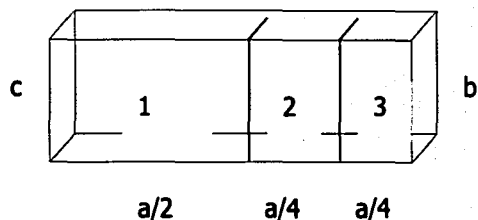

- 1 Cámara de sedimentación
- 2 Regulador de descargas
- 3 Tubo de salida

5.3 Tratamiento de Aguas Pluviales y jabonosas:

5.3.1 la precipitación pluvial anual es de 61 días al año : promedio de 52 mm

5.3.2 Área de captación de aguas pluviales en azoteas: $1,311.47 \text{ m}^2$

Del 25 al 50% del consumo diario queda condensado en el horario de las 9, 12 y 17 hrs.

5.3.3 Volumen promedio captado por mes: $(5.3.1) \cdot 0.0052 \text{ m} \times (5.3.2) 1,311.47 \text{ m}^2 = 6.81 \text{ m}^3 = 681 \text{ lts}$

5.3.4 No. De litros diarios promedio: 22.7 lts

5.3.5 Descarga por unidad de inodoro 6lts (8)= 48 lts.

5.3.6 Descarga por unidad de inodoro 3 lts (4) = 12 lts.

Cálculo de descargas por personas diaria: 3 inodoro y 2 mingitorio = 24 lts.

5.3.7 Litros promedio por día para abastecimiento de muebles (inodoro y mingitorio) para total de la población

(3.1) 187 personas = 4,488. lts/día

6. Cálculo Lumínico

6.1 Problemática

El cálculo de iluminación presenta una problemática adicional ya que una persona requiere e mayor iluminación dependiendo de su edad, la siguiente tabla ilustra lo anterior; en donde N es el número de veces que se requiere aumentar las iluminancias y D son las décadas de años cumplidos. Ejemplo: para 34 años $(1.3)^{(1+3)}=1.3^4=2.86$; esto es, una persona de 30-39 años requiere casi 3 veces más iluminación que un niño.

Personas	Edad	D	N	N (Redondeado)
Niño	1-9	0	1	1
Adolescente	10-19	1	1.21	6/5
Joven	20-29	2	1.73	9/5
Adulto / joven	30-39	3	2.86	3
Adulto / medio*	40-49	4	5.38	5
Adulto / maduro	50-59	5	11.39	11
Ancianos	60 o más	6	26.89	25

* Las tablas internacionales suponen usuarios de 40-50 años, por lo que las N veces que se anotan tiene que dividirse entre 5.38 para tener la proporción de la iluminancia respecto a las tablas. Sin embargo se toman en cuenta las tablas de iluminación estándares para oficina y se propone iluminación puntual en caso necesario.

6.2 Tabla de Luxes para el Centro de Investigaciones

Espacio	Lux
Sala de Juntas	350
Área de dibujo	400
Cubículo	250
Biblioteca y Computo	250
Laboratorios	300
Baños	75
Pasillo	100
Bodegas	50

6.3 Tabla de coeficientes de reflexión

Color	%
Blanco	83
Madera	50
Azul	55

6.4 para el cálculo se propone como espacio el Taller de conservación de 9.83 m de largo por 8.45 m de ancho, área = 83.76 m². Este espacio es clasificado como E dentro de los índices de local.

6.4.1 Distancia máxima entre lámparas 2.75 m.

6.5 Datos técnicos de la lámpara según Índice del Local (6.4).

Factores de Reflexión								
Techo	75%			50%			30%	
Pared	50%	30%	10%	50%	30%	10%	10%	10%
Coefficiente de utilización	46%	45%	42%	46%	44%	42%	43%	42%

6.6 Factor de conservación: 0.70

6.7 Curvas Fotométricas: 1% superior; 58.5% inferior

6.8 Cálculo

Para efectos de cálculo se considera que el local está cerrado, lo cual favorece ya que en la realidad el local estará más iluminado.

6.8.1 Total de Lúmenes necesarios:

$$300(6.2) \times 83.76(6.4) / 0.46(6.5) \times 0.70(6.6) = 78,037.27 = \underline{78,040 \text{ lúmenes}}$$

6.8.2 Lúmenes por aparato:

$$78,040 (6.8.1) / 16 (\text{referir a plano de iluminación}) = 4,877.5 \text{ lúmenes}$$

6.8.3 La lámpara produce 5,650 lúmenes iniciales y 5,050 lúmenes finales por lo que la instalación es satisfactoria, ya que ambas cantidades son mayores que 4,877.5 lúmenes (6.8.2)

EL TERRENO

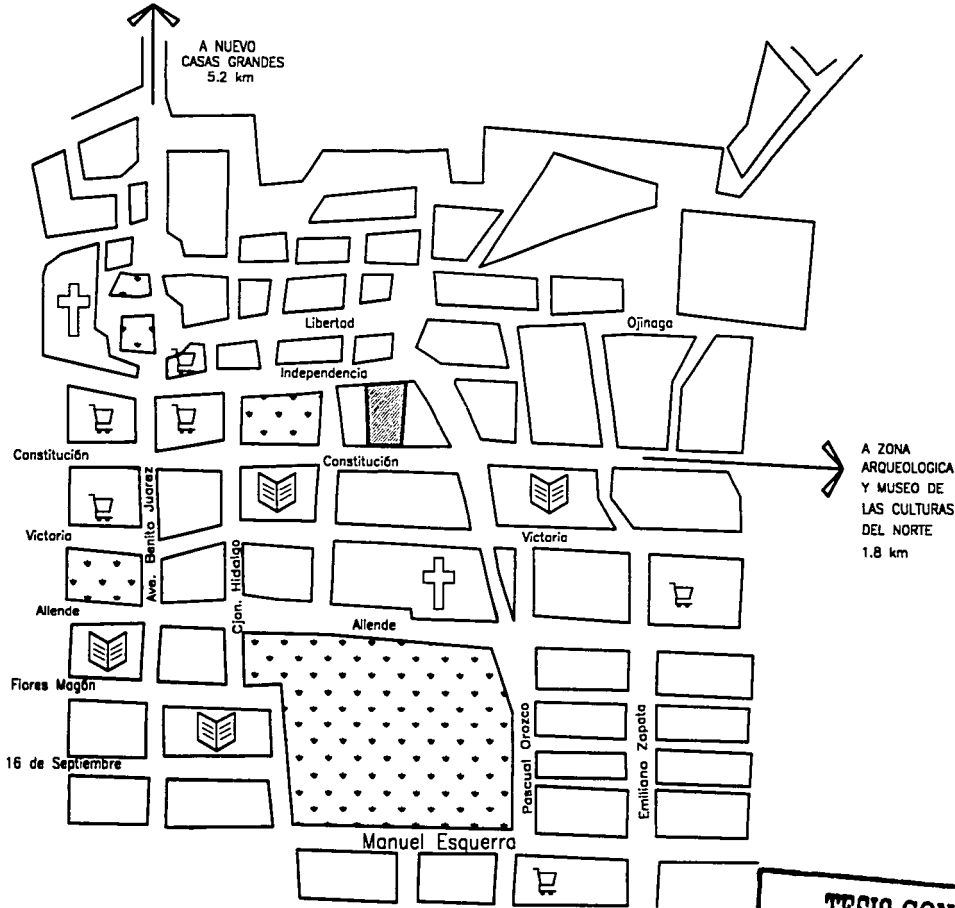

TESIS CON FALLA DE ORIGEN

<p>Universidad Nacional Autónoma de México</p>	
<p>FACULTAD DE ARQUITECTURA</p>	<p>Centro de Investigaciones Arqueológicas</p>
<p>Nombre: _____</p> <p>Colección: _____</p> <p>Autores: _____</p> <p>Fecha: _____</p>	
<p>A NUCO CASAS GRANDES</p> <p>A ZONA ARQUEOLÓGICA Y MUSEO DE LAS CULTURAS DEL NORTE</p>	
<p>Legenda:</p> <ul style="list-style-type: none"> IGLESIA PLAZA O JARDIN ESCUELA COMERCIO TERRENO 	
<p>NOTA:</p> <p>DESTACAR ACCIONES A PARTIR DEL TERRENO</p>	
<p>Aut. V. López Aut. H. Medina Aut. R. Carrasco</p> <p>MARIANA MILLARES MALDONADO</p> <p>ANÁLISIS DE SITIO</p> <p>TER 01</p>	

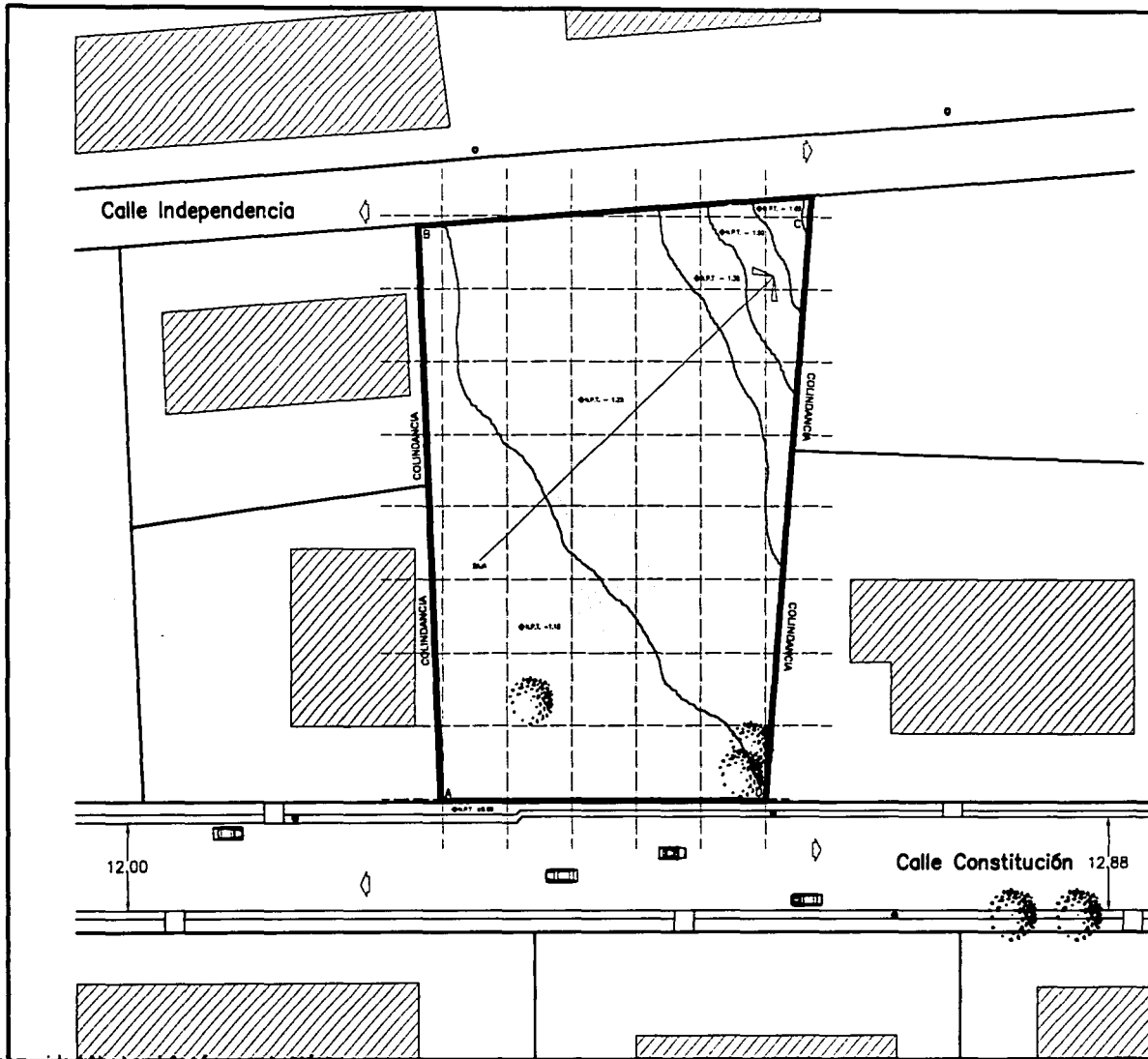

Centro de Investigaciones Arquitectónicas

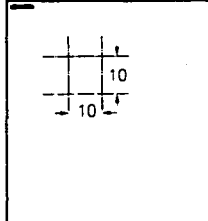
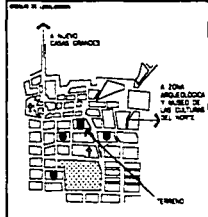

ALANTER	DIRECCION	LONGITUD
A - B	33430 E	78.12 m
B - C	34840 E	81.35 m
C - D	34830 E	83.71 m
D - A	O B	88.48 m

AREA: 3482.76 m²
PERIMETRO: 274.67 m

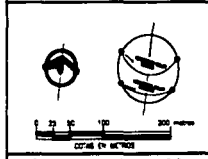

Aut. F. Lugo, Ing. E. Medina, Ing. R. Campaña
MARIANA MILLARES MALDONADO
TERRENO
TER 02

TESIS CON
FALLA DE ORIGEN

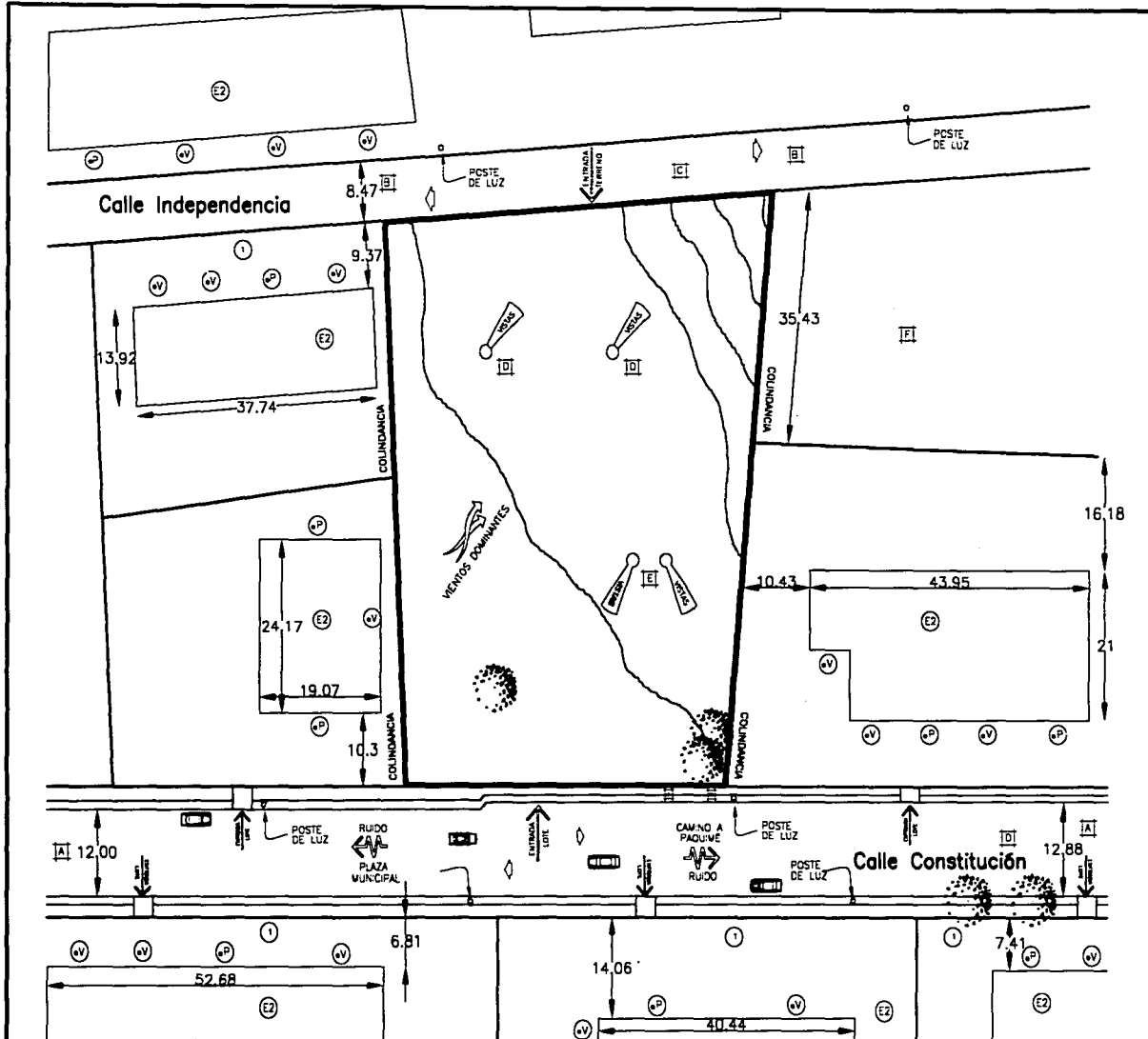

Universidad Nacional Autónoma de México

ESCUELA DE ARQUITECTURA

Centro de Investigaciones Arquitectónicas

Mapa de Ubicación: A small map showing the location of the site within the city of Mexico, with labels for 'A ZONA GEOLOGICA DE LAS CUENCA DE LOS RIOS DE LA SIERRA' and 'TIEMPO'.

LEYENDA:

- VEHICLOS PREDOMINANTES
- RUJDO
- UBICACION FUENTE DE RUJDO
- ENTRADA A LOTE
- VEHICLOS
- ACCESO A TRANSPORTE PUBLICO
- ACCESO A COMERCIO
- ACCESO ESTACIONAMIENTOS
- CALLE DE TENENCIA
- CALLE DE DOBLE SENTIDO
- VISTA A LAS COLINAS DE LA SIERRA
- VISTA HACIA EL PUEBLO VIEJO CASAS ORANJES
- TIEMPO DE CONSTRUCCION
- CONSTRUCCION DE TIEMPO DURANTE EL PERIODO DE ESTADIA (MEXICANOS)
- ESTADIA EN CUENTA LA SOBRE EXPOSICION VISTA DE UN LOTE MEDIDA EN ZONAS PERIURBANO
- CONEXION A RED ELECTRICA
- CONEXION A RED DE AGUA
- RENTAMIENTO DE FACHADA DEL LOTE DEL TIEMPO
- PUERTA HABITACION
- VENTANA DE HABITACION
- EDIFICACION 1 - CASA HABITACION UN SOLO VEHICULO ALTA BARRERA DE 2.80 MTS
- EDIFICACION 2 - CASA HABITACION UN SOLO VEHICULO ALTA BARRERA DE 2.40 MTS

Mapa de Orientación: A north-south orientation map.

ESCALA EN METROS: A scale bar showing 0, 20, 40, and 80 meters.



PROYECTO: ANÁLISIS DEL TERRENO

PROFESOR: TER 03

TERRENO CON FALLA DE ORIGEN

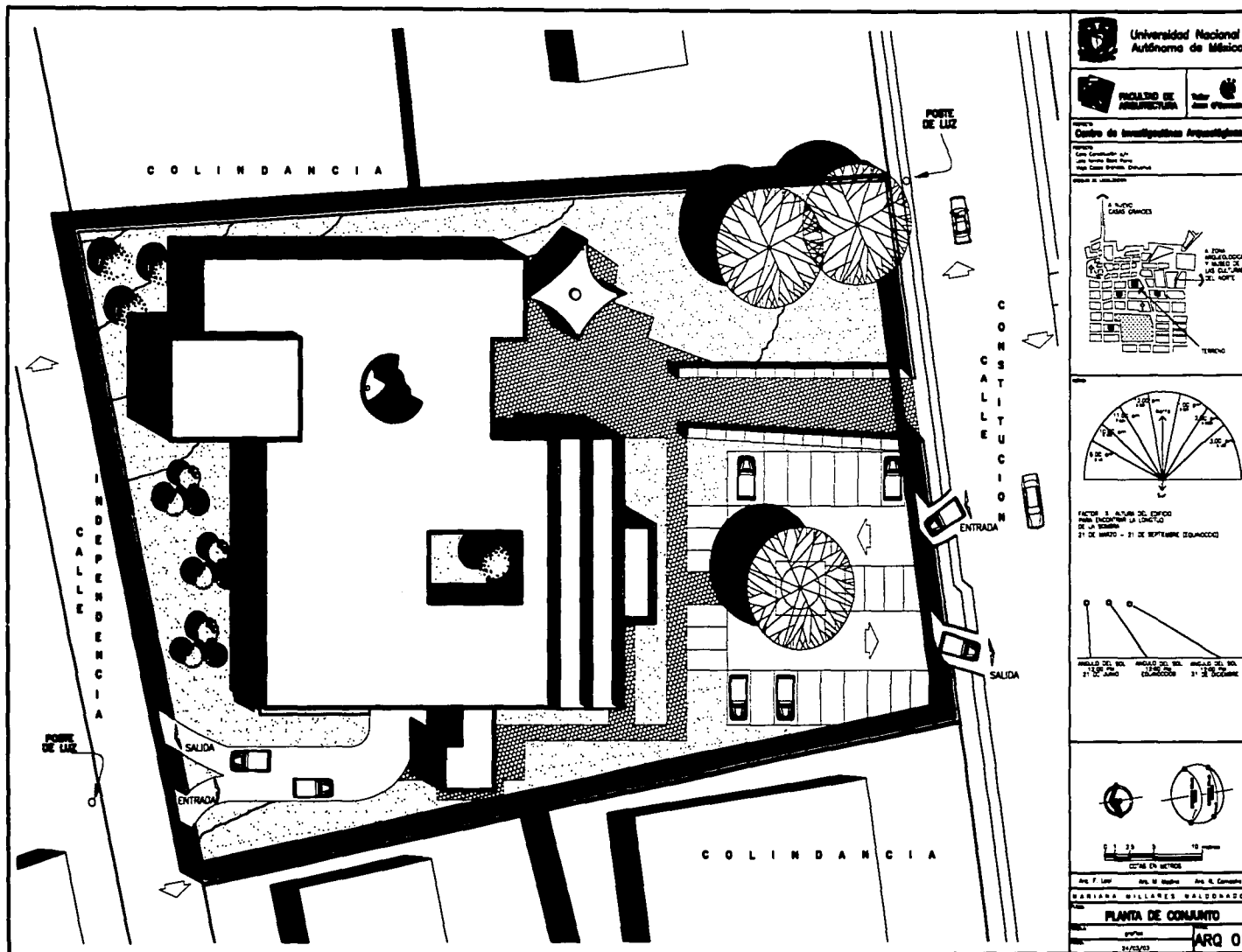
PROYECTO ARQUITECTÓNICO





Universidad Nacional Autónoma de México

FACULTAD DE ARQUITECTURA

Centro de Investigaciones Arquitectónicas
 Director: Lic. Juan Antonio Ruiz Barón
 Asesor: Lic. Carlos Ramírez Contreras
 Asesor: Lic. Julián

FACTORES DE ALUMINOS DEL PERIODO PARA FACULTAD DE ARQUITECTURA DE LA UNAM
 21 DE AGOSTO - 21 DE SEPTIEMBRE EQUINOCCIO

ANÁLISIS DEL SOL
 21 DE AGOSTO ANÁLISIS DEL SOL
 EQUINOCCIO 21 DE SEPTIEMBRE

 0 5 10 15
 METROS EN METROS

Av. F. Ley Av. M. Imhoff Av. S. Contreras
MARIANA MILLARES MALDONADO
PLANTA DE CONJUNTO
 ARQ 01

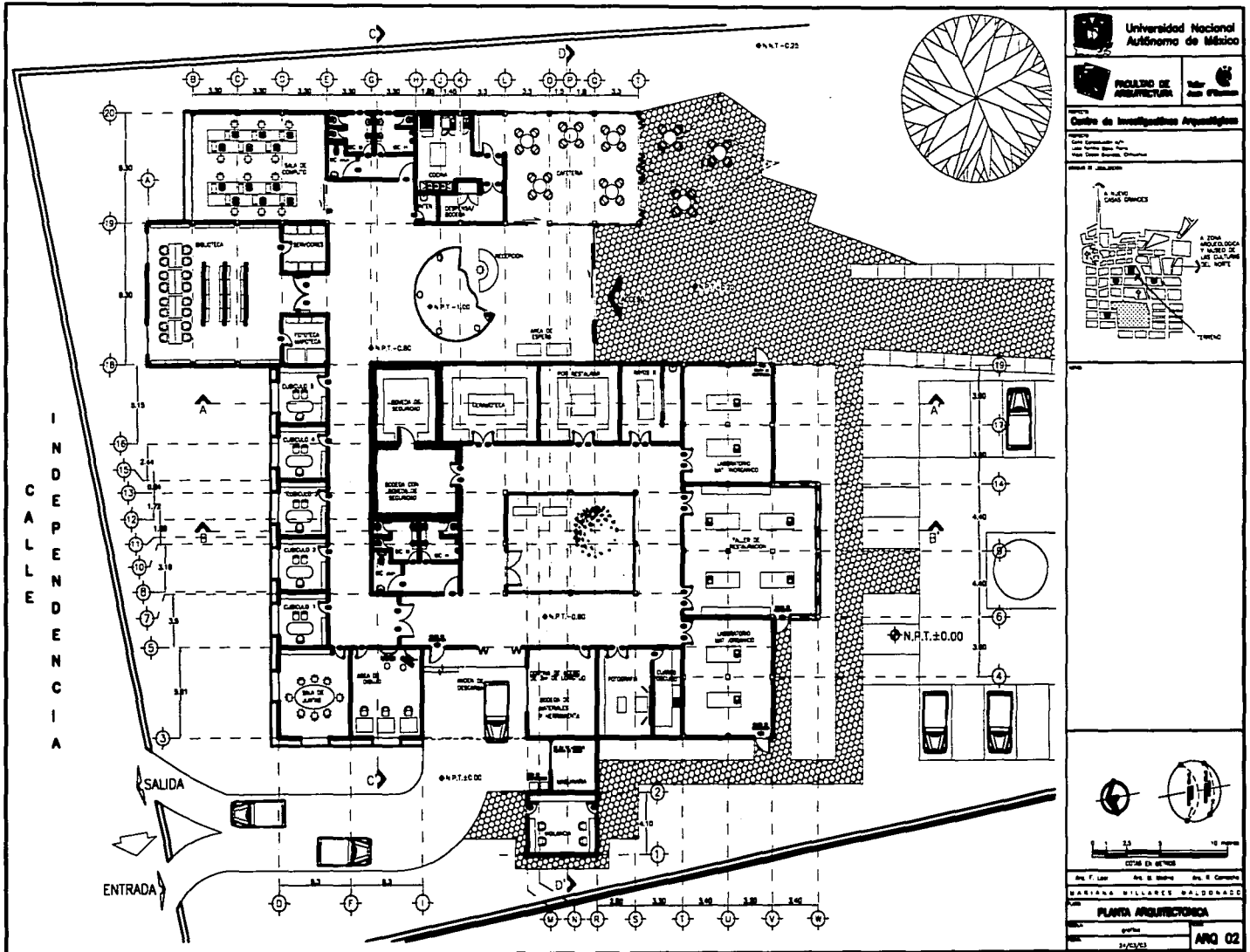

TESIS CON FALLA DE ORIGEN

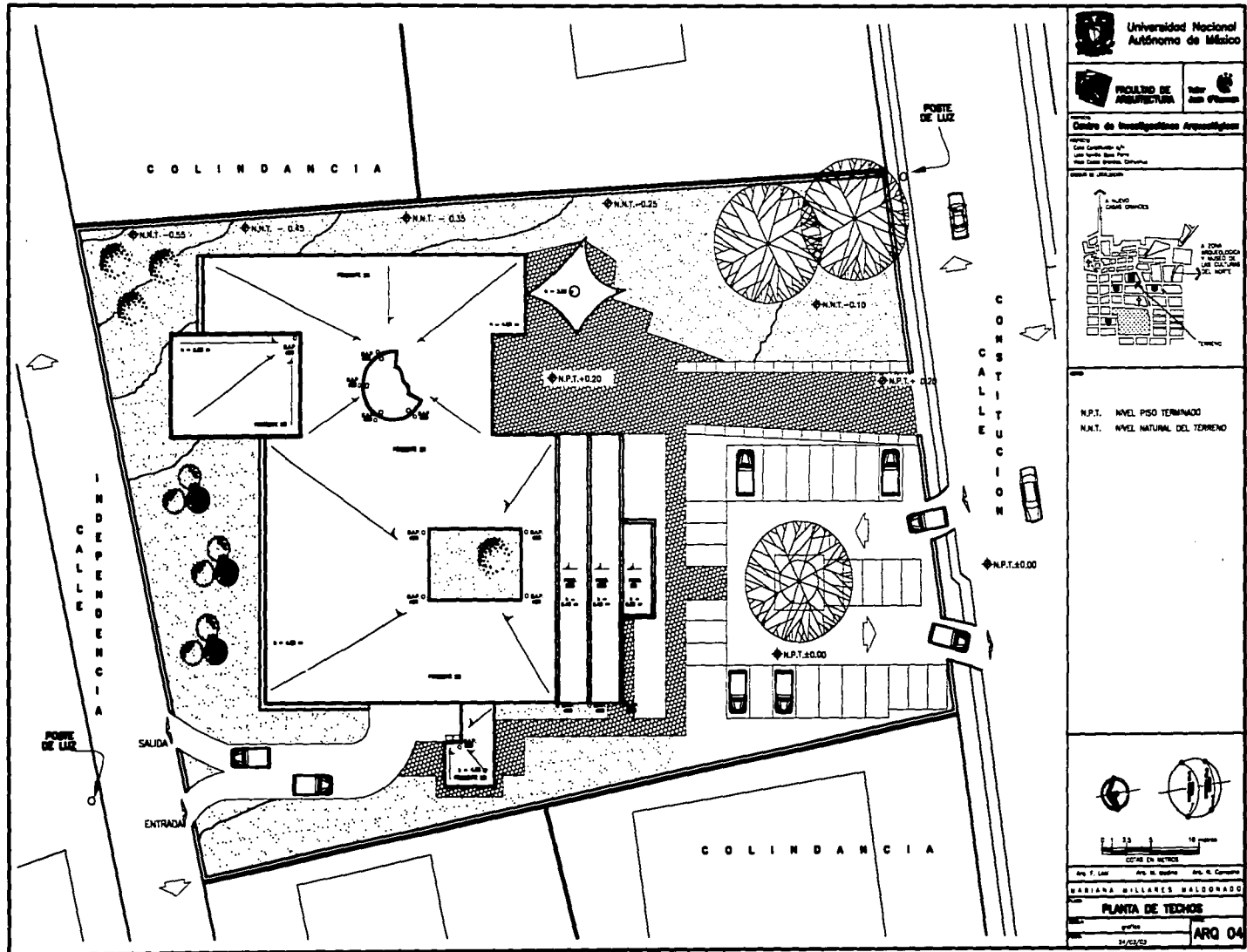

TESIS CON
FALLA DE ORIGEN

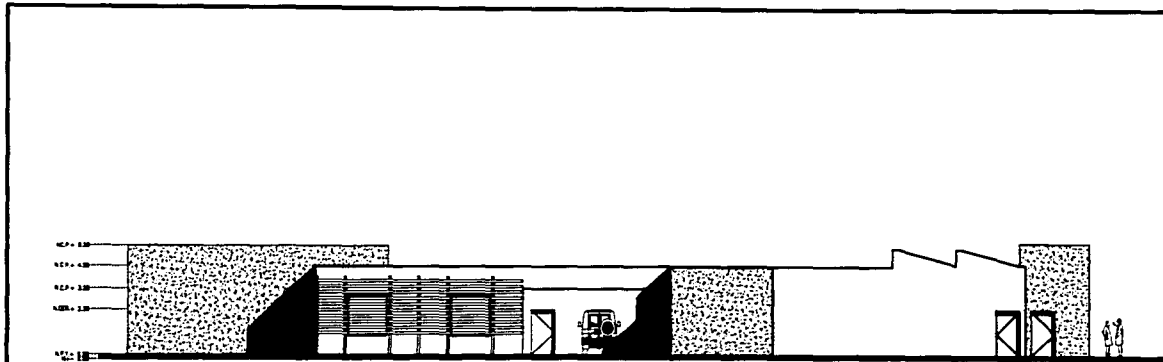

FACHADA NORESTE



FACHADA SURESTE

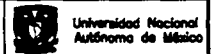

Centro de Investigaciones Arquitectónicas

Tesis:
 Lugar: Ciudad de México, México
 Fecha: 24/05/03
 Escala: 1:100

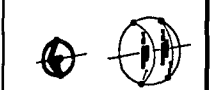
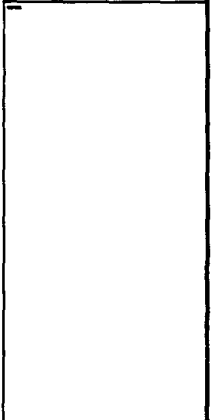

Av. F. Ley, Av. B. Bazza, Av. E. Compañía

MARIANA MILLARES MALDONADO

FACHADAS

ARQ 05

24/05/03

TESIS CON
FALLA DE ORIGEN

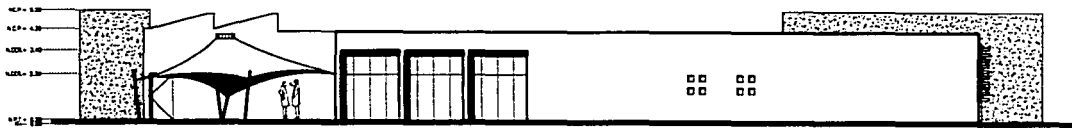

FACHADA SUROESTE



FACHADA NOROESTE



Centro de Investigaciones Arquitectónicas

Caro Castellanos S.A.
Luis Antonio Basso Pardo
Miguel Ángel Domínguez Domínguez

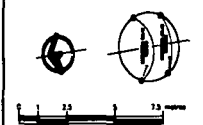
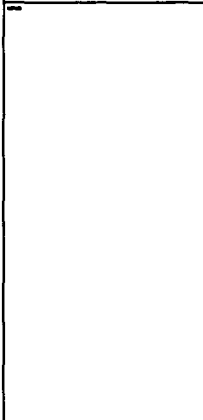
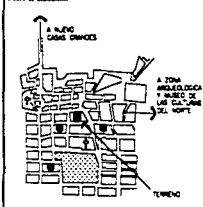

Arq. F. Laffi Arq. H. Medina Arq. R. Cornejo

MARIANA MILLARES MALDONADO

FACHADAS

ARQ 06

TESIS CON
FALLA DE ORIGEN

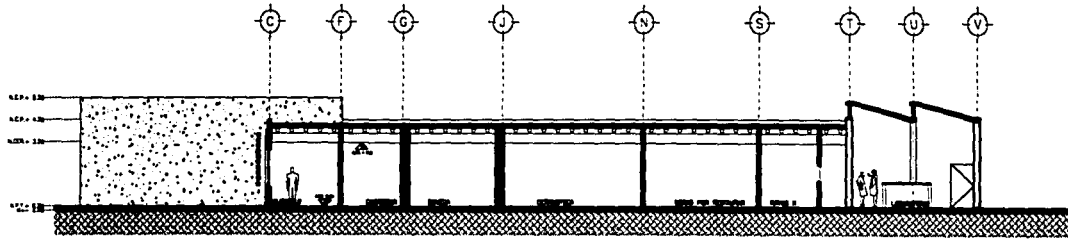

CORTE A-A'

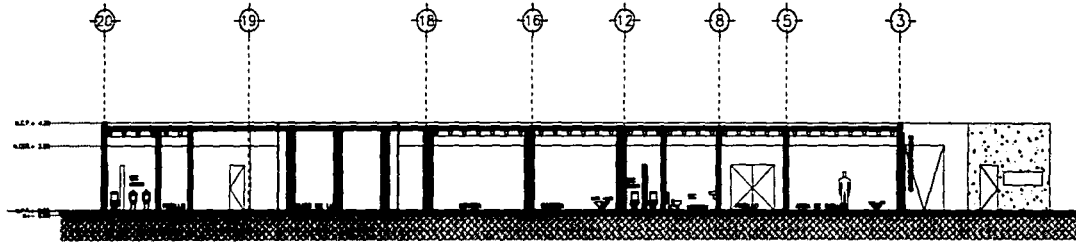

CORTE C-C'

**TESIS CON
FALLA DE ORIGEN**



Centro de Investigaciones Arquitectónicas

Carretera México-Toluca
Calle Santa Fe No. 200
P.O. Box 50000, México DF

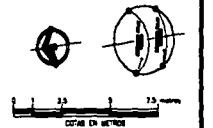
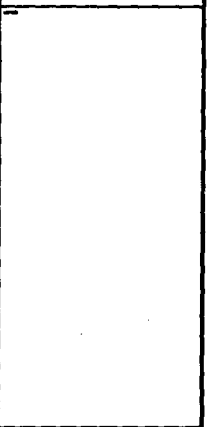
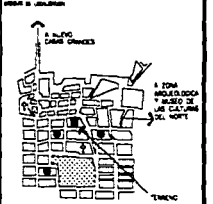

Arq. F. López Arq. B. Medina Arq. R. Contreras
MARIANA MILLARES MALDONADO
CORTES
ARQ 07

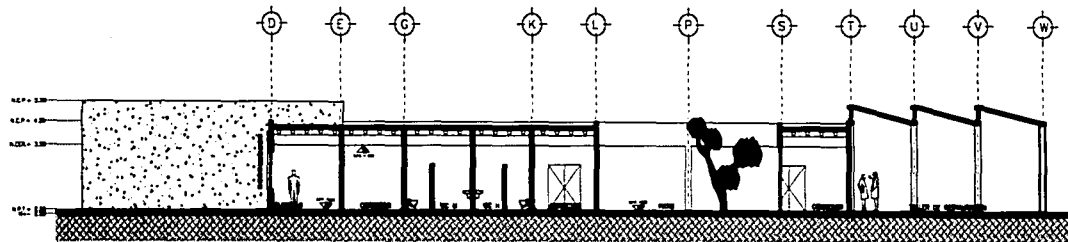

CORTE B-B'

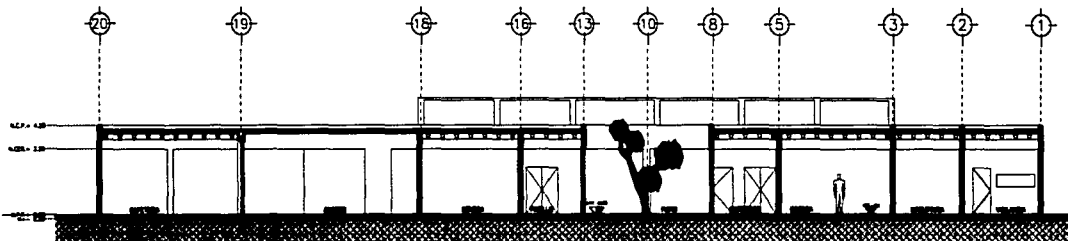

CORTE D-D'

TESIS CON
FALLA DE ORIGEN



Centro de Investigaciones Arquitectónicas

Carretera Cuernavaca - San Juan de los Rios, s/n. Col. San Andrés Bata, Cuernavaca, Morelos

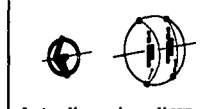
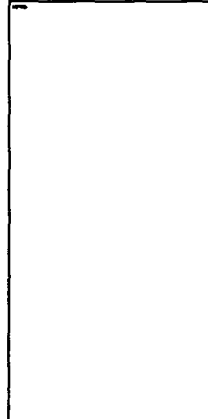
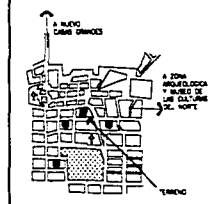

0 5 10 15 20 25 METROS

Arq. F. López Arq. G. Rodríguez Arq. R. González

MARIANA MILLARES MALDONADO

CORTES

21/03/02 ARQ 06

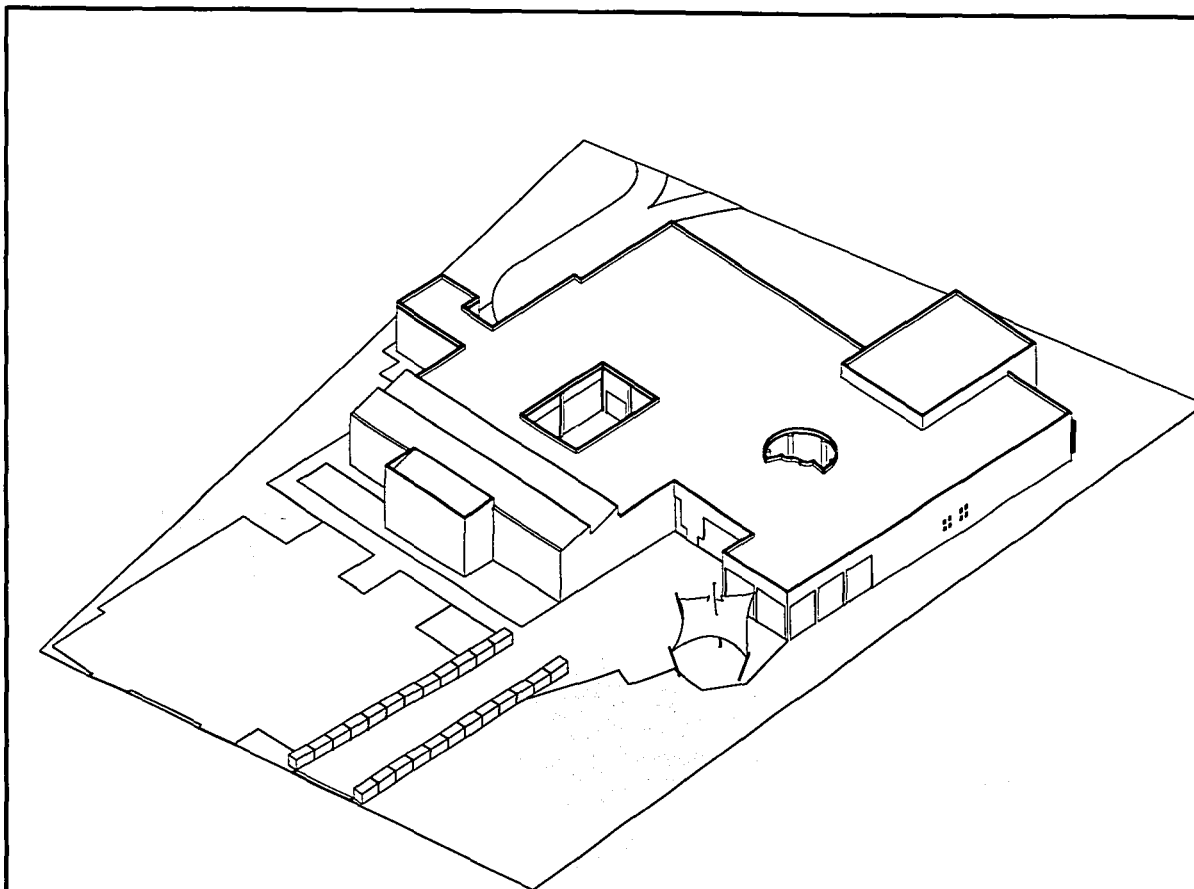

**TESIS CON
FALLA DE ORIGEN**



Centro de Investigaciones Arquitectónicas

Carretera México-Toluca s/n.
Calle de San Juan de los Rios, Cuernavaca

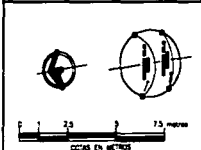
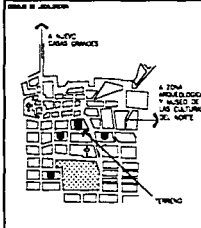

Arq. F. Lora Arq. M. Herrer Arq. R. Contreras

MARIANA MILLARES MALDONADO

ISOMÉTRICO 1

ARQ 09

Universidad Nacional Autónoma de México

FACULTAD DE ARQUITECTURA

Taller de Proyectos

Centro de Investigaciones Arquitectónicas

Calle Constituyente s/n
Calle Santa Rosa Sur
P.O. Box 70000, Ciudad de México

Blank space for notes or additional drawings.

0 2.5 7.5 metros

Arq. J. López Arq. M. Millares Arq. R. Carrasco

MARIANA MILLARES MALDONADO

ISOMÉTRICO 2

Arq. grafico

FECHA: 24/03/03 ARQ 10

TESIS CON FALLA DE ORIGEN

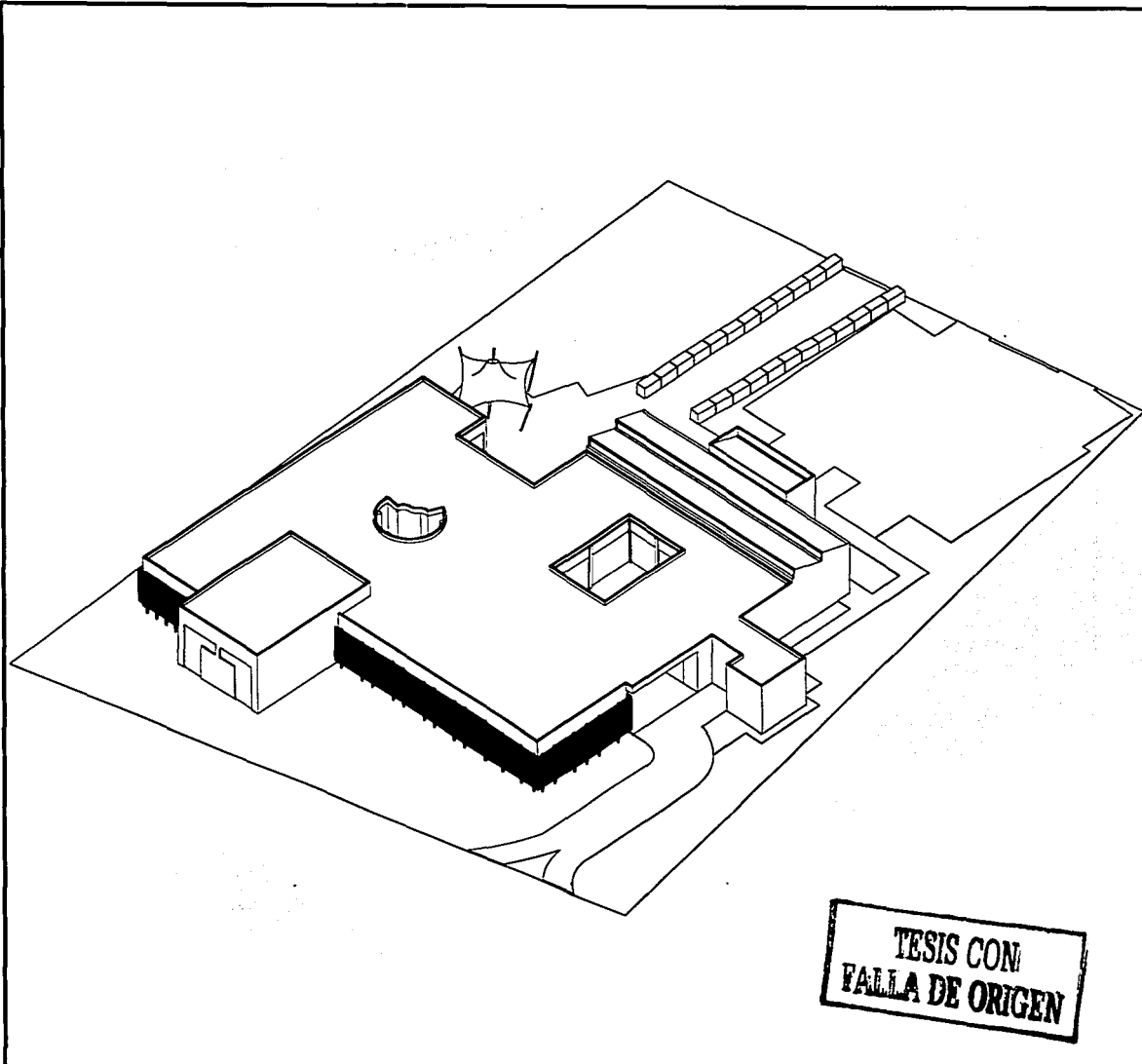

**TESIS CON
FALLA DE ORIGEN**



Universidad Nacional Autónoma de México

FACULTAD DE ARQUITECTURA

Centro de Investigaciones Arquitectónicas

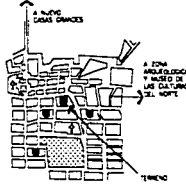
Carretera
 Calle Constituyente s/n
 Av. Santa Fe s/n
 San Carlos de Cárdenas, D.F. México

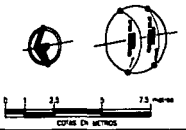
Mapa de ubicación



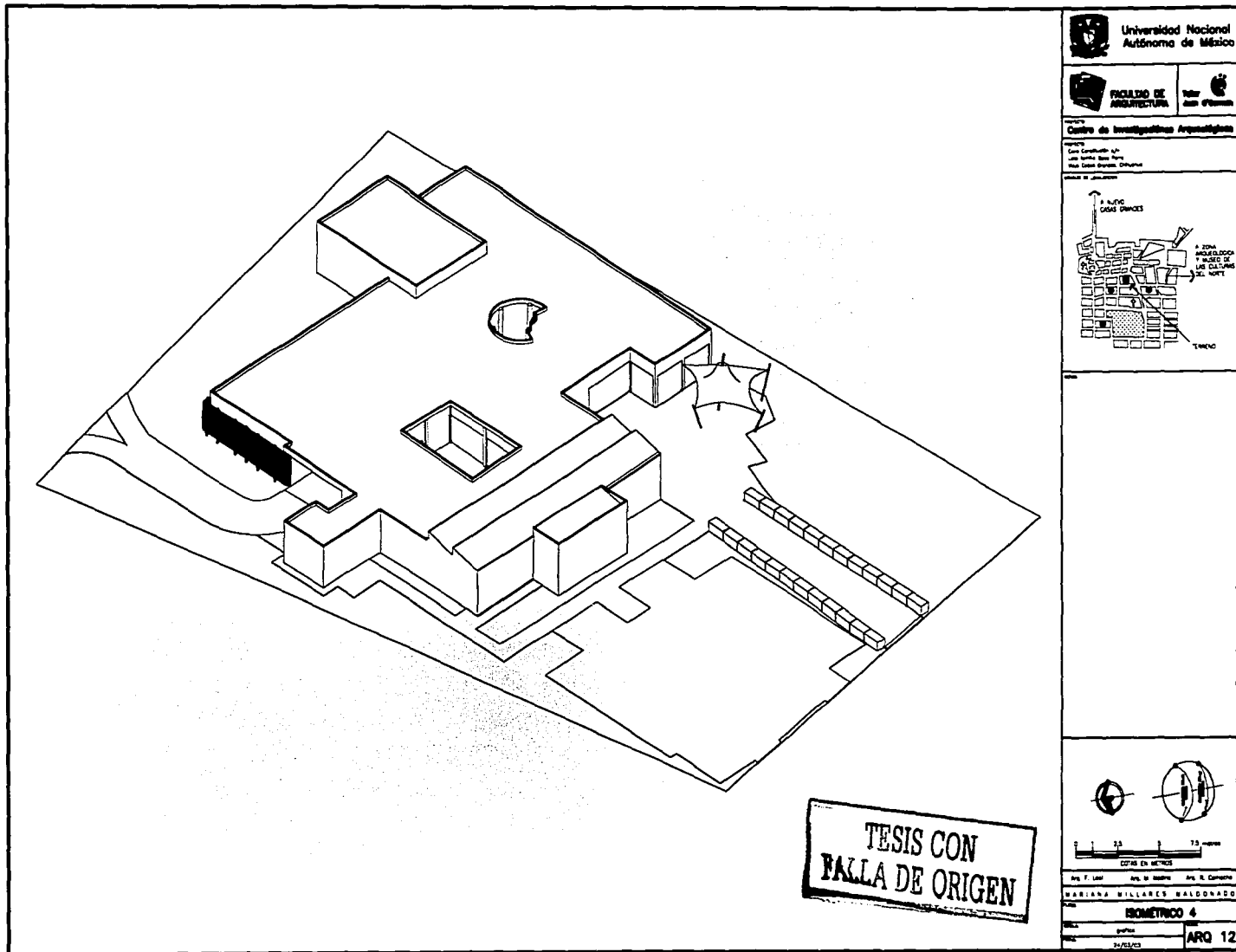

Ave. F. Lázaro Ave. M. Salazar Ave. R. Corcuera

MARIANA MILLARES MALDONADO
ISOMÉTRICO 3
 1/1/2013 **ARQ 11**



CRITERIO ESTRUCTURAL

Universidad Nacional Autónoma de México

FACULTAD DE ARQUITECTURA
 Tel: 56 23 00 00
 Fax: 56 23 00 00

Centro de Investigaciones Arquitectónicas
 CEA
 Calle Comercio 124
 Jardín Botánico Sur
 P.O. Box 70000 México, D.F.



TABLA DE CASTILLOS

CLASE	DESCRIPCIÓN	ABRIGADO
1	1.1.1	SI
1	1.1.2	SI
1	1.1.3	SI
1	1.1.4	SI
1	1.1.5	SI
1	1.1.6	SI
1	1.1.7	SI
1	1.1.8	SI
1	1.1.9	SI
1	1.1.10	SI
1	1.1.11	SI
1	1.1.12	SI
1	1.1.13	SI
1	1.1.14	SI
1	1.1.15	SI
1	1.1.16	SI
1	1.1.17	SI
1	1.1.18	SI
1	1.1.19	SI
1	1.1.20	SI
1	1.1.21	SI
1	1.1.22	SI
1	1.1.23	SI
1	1.1.24	SI
1	1.1.25	SI
1	1.1.26	SI
1	1.1.27	SI
1	1.1.28	SI
1	1.1.29	SI
1	1.1.30	SI
1	1.1.31	SI
1	1.1.32	SI
1	1.1.33	SI
1	1.1.34	SI
1	1.1.35	SI
1	1.1.36	SI
1	1.1.37	SI
1	1.1.38	SI
1	1.1.39	SI
1	1.1.40	SI
1	1.1.41	SI
1	1.1.42	SI
1	1.1.43	SI
1	1.1.44	SI
1	1.1.45	SI
1	1.1.46	SI
1	1.1.47	SI
1	1.1.48	SI
1	1.1.49	SI
1	1.1.50	SI
1	1.1.51	SI
1	1.1.52	SI
1	1.1.53	SI
1	1.1.54	SI
1	1.1.55	SI
1	1.1.56	SI
1	1.1.57	SI
1	1.1.58	SI
1	1.1.59	SI
1	1.1.60	SI
1	1.1.61	SI
1	1.1.62	SI
1	1.1.63	SI
1	1.1.64	SI
1	1.1.65	SI
1	1.1.66	SI
1	1.1.67	SI
1	1.1.68	SI
1	1.1.69	SI
1	1.1.70	SI
1	1.1.71	SI
1	1.1.72	SI
1	1.1.73	SI
1	1.1.74	SI
1	1.1.75	SI
1	1.1.76	SI
1	1.1.77	SI
1	1.1.78	SI
1	1.1.79	SI
1	1.1.80	SI
1	1.1.81	SI
1	1.1.82	SI
1	1.1.83	SI
1	1.1.84	SI
1	1.1.85	SI
1	1.1.86	SI
1	1.1.87	SI
1	1.1.88	SI
1	1.1.89	SI
1	1.1.90	SI
1	1.1.91	SI
1	1.1.92	SI
1	1.1.93	SI
1	1.1.94	SI
1	1.1.95	SI
1	1.1.96	SI
1	1.1.97	SI
1	1.1.98	SI
1	1.1.99	SI
1	1.1.100	SI



- NOTAS GENERALES**
1. Verificar el estado de conservación de los castillos.
 2. Verificar el estado de conservación de los muros.
 3. Verificar el estado de conservación de los techos.
 4. Verificar el estado de conservación de los pisos.
 5. Verificar el estado de conservación de los techos.
 6. Verificar el estado de conservación de los muros.
 7. Verificar el estado de conservación de los techos.
 8. Verificar el estado de conservación de los pisos.
 9. Verificar el estado de conservación de los techos.
 10. Verificar el estado de conservación de los muros.
 11. Verificar el estado de conservación de los techos.
 12. Verificar el estado de conservación de los pisos.
 13. Verificar el estado de conservación de los techos.
 14. Verificar el estado de conservación de los muros.
 15. Verificar el estado de conservación de los techos.
 16. Verificar el estado de conservación de los pisos.
 17. Verificar el estado de conservación de los techos.
 18. Verificar el estado de conservación de los muros.
 19. Verificar el estado de conservación de los techos.
 20. Verificar el estado de conservación de los pisos.

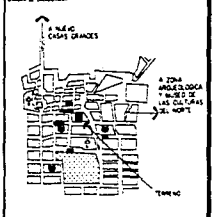
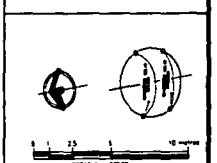

Esc. 1:100
 Esc. 1:500
 Esc. 1:1000
MARIANA MILLARES MALDONADO
CIMENTACION
 EST 01

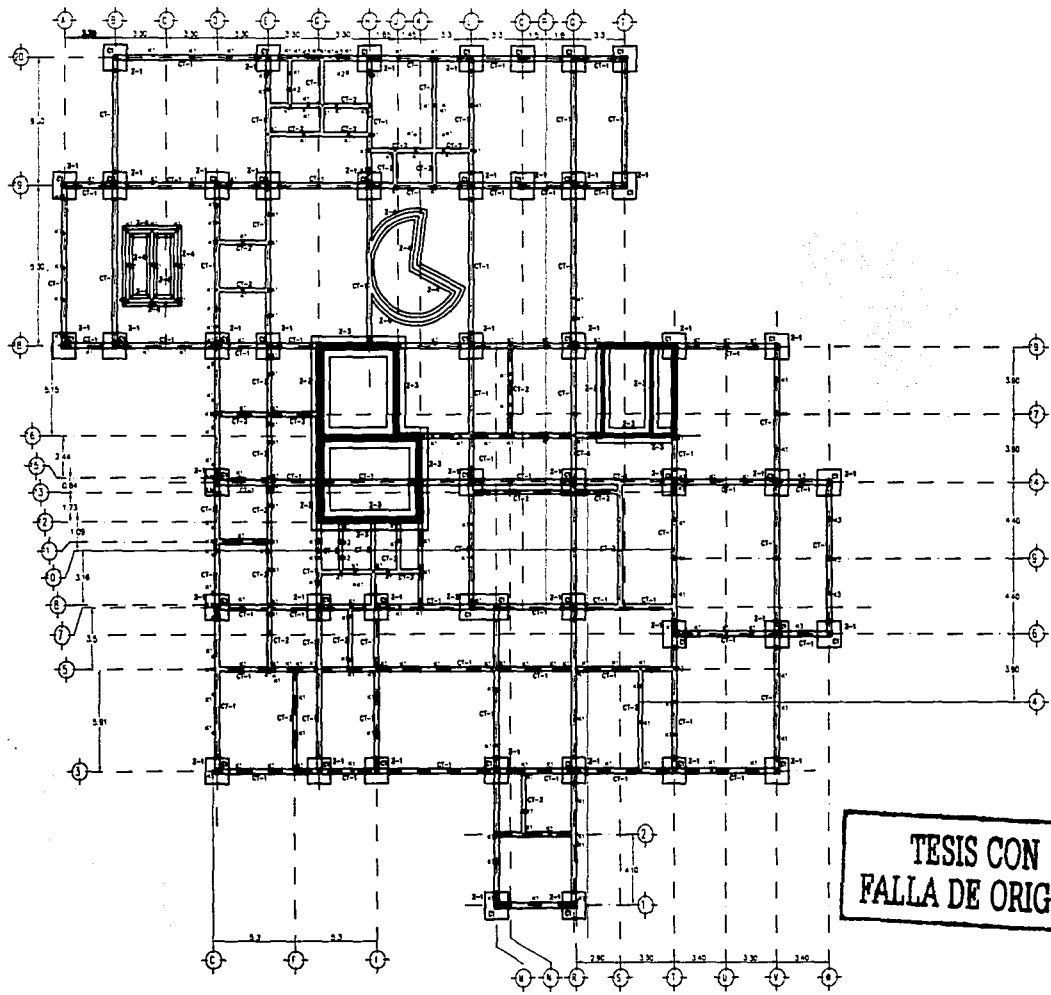

TESIS CON FALLA DE ORIGEN

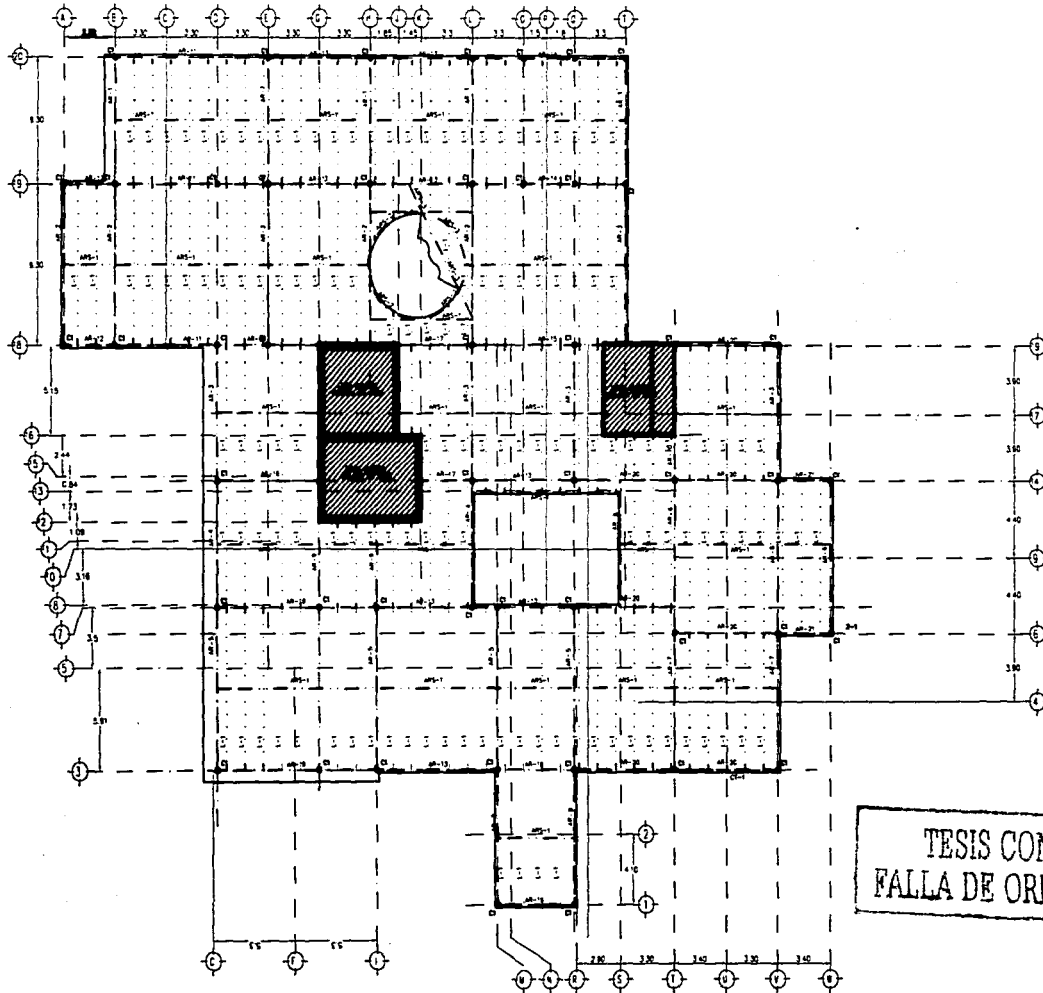

TESIS CON FALLA DE ORIGEN



Universidad Nacional Autónoma de México



FACULTAD DE ARQUITECTURA

Centro de Investigaciones Arquitectónicas

Caro Contreras S.P.
Luis Torres Bello Pardo
Miguel Contreras Contreras

Nombre del Proyecto

Loza Azotea

Ubicación

A. SECC. CASAS GRANDES
A. ZONA ARQUEOLÓGICA
V. A. SECC. DE LAS CALLES
X. NORO.



Escala

1:500

Descripción

UNA UNIDAD CUADRA EN UNO DE PHASES DE UN PROYECTO DE RECONSTRUCCIÓN DEL CAMPUS NOROCCIDENTAL DE LA UNAM.

Tabla de Castillos

Castillo	Alto (m)	Diámetro (m)	Material
1	1.50	0.30	ACERVO
2	1.50	0.30	ACERVO
3	1.50	0.30	ACERVO
4	1.50	0.30	ACERVO
5	1.50	0.30	ACERVO
6	1.50	0.30	ACERVO
7	1.50	0.30	ACERVO
8	1.50	0.30	ACERVO
9	1.50	0.30	ACERVO
10	1.50	0.30	ACERVO
11	1.50	0.30	ACERVO
12	1.50	0.30	ACERVO
13	1.50	0.30	ACERVO
14	1.50	0.30	ACERVO
15	1.50	0.30	ACERVO
16	1.50	0.30	ACERVO

Notas Generales

1. Sección de la estructura.
2. Sección de la estructura.
3. Sección de la estructura.
4. Sección de la estructura.
5. Sección de la estructura.
6. Sección de la estructura.
7. Sección de la estructura.
8. Sección de la estructura.
9. Sección de la estructura.
10. Sección de la estructura.
11. Sección de la estructura.
12. Sección de la estructura.
13. Sección de la estructura.
14. Sección de la estructura.
15. Sección de la estructura.
16. Sección de la estructura.

NOTAS GENERALES

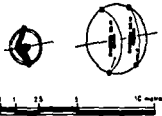

Escala: 1:500

Autenticación

Ing. F. Lora Ing. M. Contreras Ing. R. Contreras

MARIANA MILLARES MALDONADO

LOZA AZOTEA

EST 02

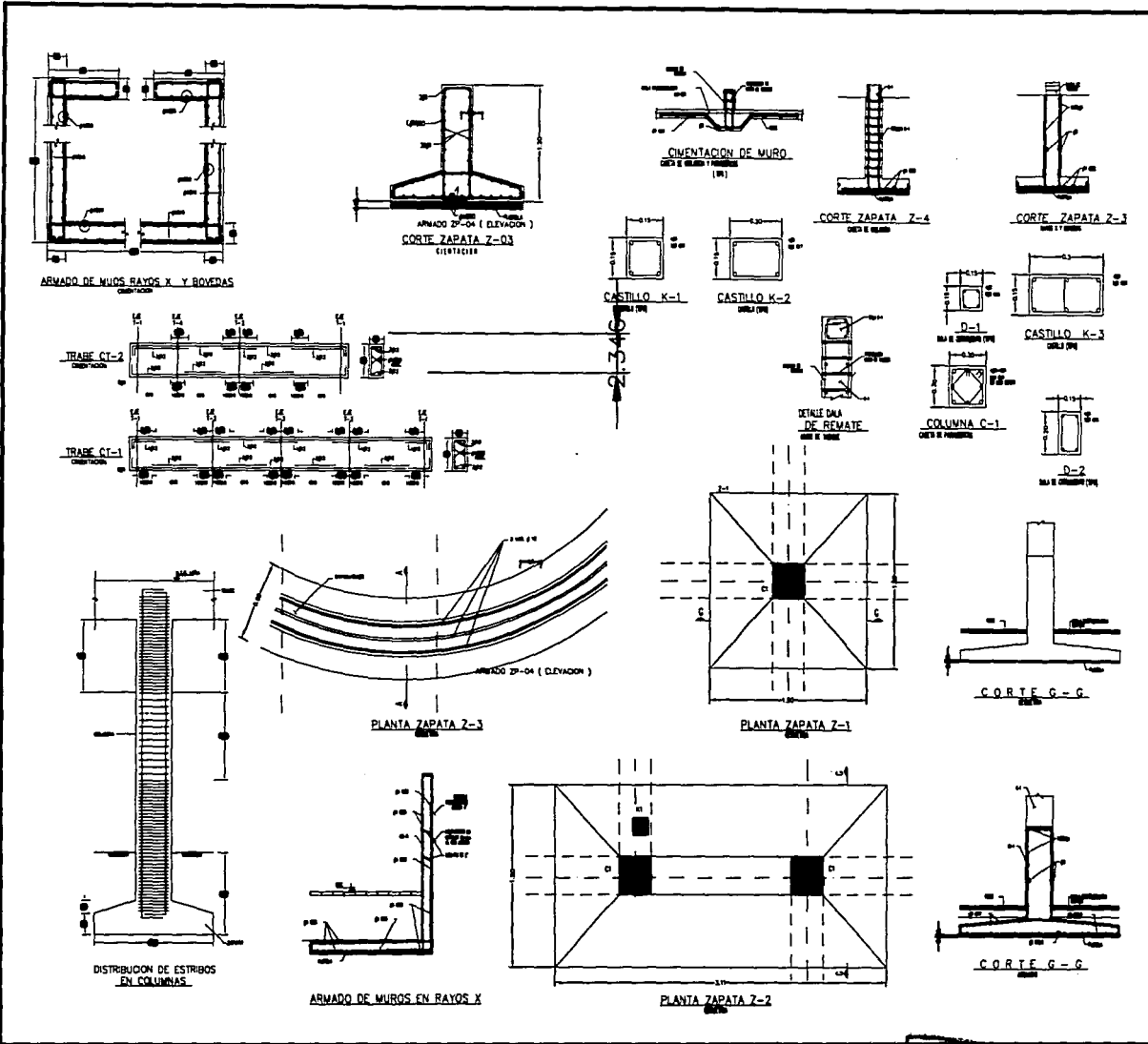

Universidad Nacional Autónoma de México

FACULTAD DE ARQUITECTURA

Centro de Investigaciones Arquitectónicas

TABLA DE CASTILLOS

CASTILLO	COORDENADAS	ARMADO
K-1	2.346	3.11
K-2	2.346	3.11
K-3	2.346	3.11

NOTAS GENERALES

EST 03

TESIS CON FALLA DE ORIGEN

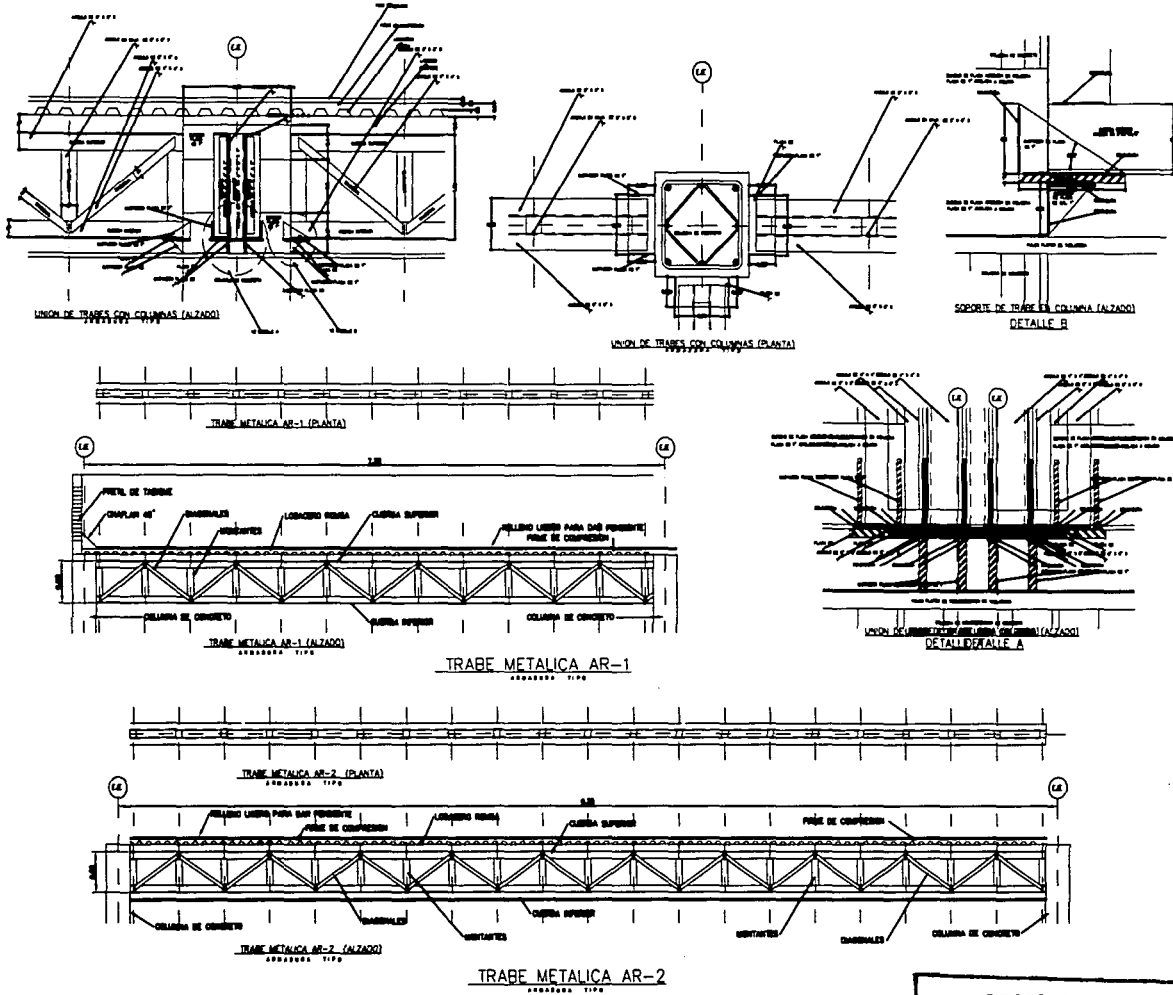



Universidad Nacional Autónoma de México
FACULTAD DE ARQUITECTURA

Centro de Investigaciones Arquitectónicas
 Tesis: Mariana Millares Maldonado

TABLA DE CASTILLOS
 C.A.B. 1000 1000 1000
 C.A.B. 1000 1000 1000
 C.A.B. 1000 1000 1000

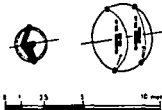
ANEXOS GENERALES
 1. FOLIO DE TITULO
 2. FOLIO DE INDICE
 3. FOLIO DE INTRODUCCION
 4. FOLIO DE OBJETIVOS
 5. FOLIO DE JUSTIFICACION
 6. FOLIO DE METODOLOGIA
 7. FOLIO DE RESULTADOS
 8. FOLIO DE CONCLUSIONES
 9. FOLIO DE BIBLIOGRAFIA
 10. FOLIO DE ANEXOS

 EST. EN MTS.
 Esc. 1:100
 0 1 2 3 4 5 6 7 8 9 10 metros

TESIS CON FALLA DE ORIGEN

Mariana Millares Maldonado
 EST-04

CRITERIO DE INSTALACIONES

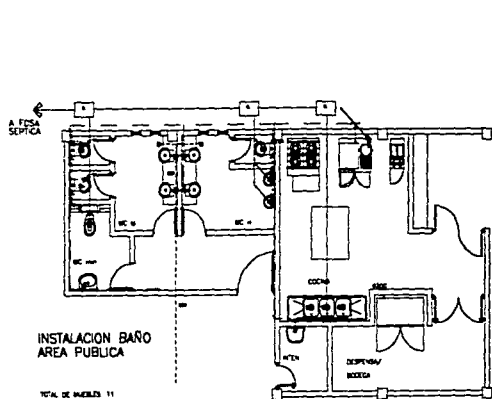

TOTAL DE INMUEBLES 11

BANOS HOMBRES 02
BANOS MUJERES 02
BANOS INMUEBLES 01

INSTALACION SERVICIOS

TOTAL DE INMUEBLES 3

COCINA 01
REPOSICION 01
INTECENCIA 01

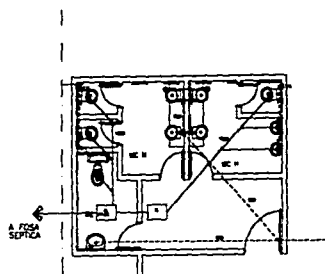

DE CISTERNA

INSTALACION BARO
AREA PRIVADA

TOTAL DE INMUEBLES 11

BANOS HOMBRES 02
BANOS MUJERES 02
BANOS INMUEBLES 01

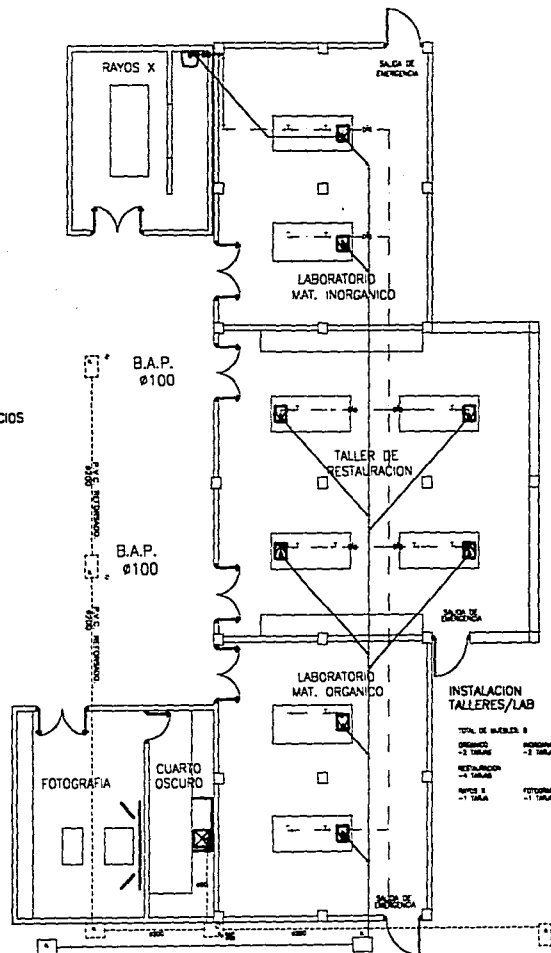

B.A.P. #100

B.A.P. #100

FOTOGRAFIA

CUARTO OSCURO

LABORATORIO
MAT. ORGANICO

INSTALACION
TALLERES/LAB

TOTAL DE INMUEBLES 8

LABORATORIO 02
TALLERES 02

REPOSICION 01
TALLERES 01

BANOS 01
FOTOGRAFIA 01

Universidad Nacional
Autónoma de México

FACULTAD DE
ARQUITECTURA

Taller
Juan O'Gorman

Centro de Investigaciones Arqueológicas

Linea Constituyente 47

Linea Avenida José Martí

Manejo de Edificaciones



- 1. BARRIO DE LA UNAM
- 2. BARRIO DE LA UNAM
- 3. BARRIO DE LA UNAM
- 4. BARRIO DE LA UNAM
- 5. BARRIO DE LA UNAM
- 6. BARRIO DE LA UNAM
- 7. BARRIO DE LA UNAM
- 8. BARRIO DE LA UNAM
- 9. BARRIO DE LA UNAM
- 10. BARRIO DE LA UNAM
- 11. BARRIO DE LA UNAM
- 12. BARRIO DE LA UNAM
- 13. BARRIO DE LA UNAM
- 14. BARRIO DE LA UNAM
- 15. BARRIO DE LA UNAM
- 16. BARRIO DE LA UNAM
- 17. BARRIO DE LA UNAM
- 18. BARRIO DE LA UNAM
- 19. BARRIO DE LA UNAM
- 20. BARRIO DE LA UNAM
- 21. BARRIO DE LA UNAM
- 22. BARRIO DE LA UNAM
- 23. BARRIO DE LA UNAM
- 24. BARRIO DE LA UNAM
- 25. BARRIO DE LA UNAM
- 26. BARRIO DE LA UNAM
- 27. BARRIO DE LA UNAM
- 28. BARRIO DE LA UNAM
- 29. BARRIO DE LA UNAM
- 30. BARRIO DE LA UNAM
- 31. BARRIO DE LA UNAM
- 32. BARRIO DE LA UNAM
- 33. BARRIO DE LA UNAM
- 34. BARRIO DE LA UNAM
- 35. BARRIO DE LA UNAM
- 36. BARRIO DE LA UNAM
- 37. BARRIO DE LA UNAM
- 38. BARRIO DE LA UNAM
- 39. BARRIO DE LA UNAM
- 40. BARRIO DE LA UNAM
- 41. BARRIO DE LA UNAM
- 42. BARRIO DE LA UNAM
- 43. BARRIO DE LA UNAM
- 44. BARRIO DE LA UNAM
- 45. BARRIO DE LA UNAM
- 46. BARRIO DE LA UNAM
- 47. BARRIO DE LA UNAM
- 48. BARRIO DE LA UNAM
- 49. BARRIO DE LA UNAM
- 50. BARRIO DE LA UNAM



0 5.0 10 METROS

Av. F. Ley

Av. M. Millares

Av. R. Comandante

MARIANA MILLARES MALDONADO

INST. SANITARIAS

24/05/03

IHS 02

**TESIS CON
FALLA DE ORIGEN**

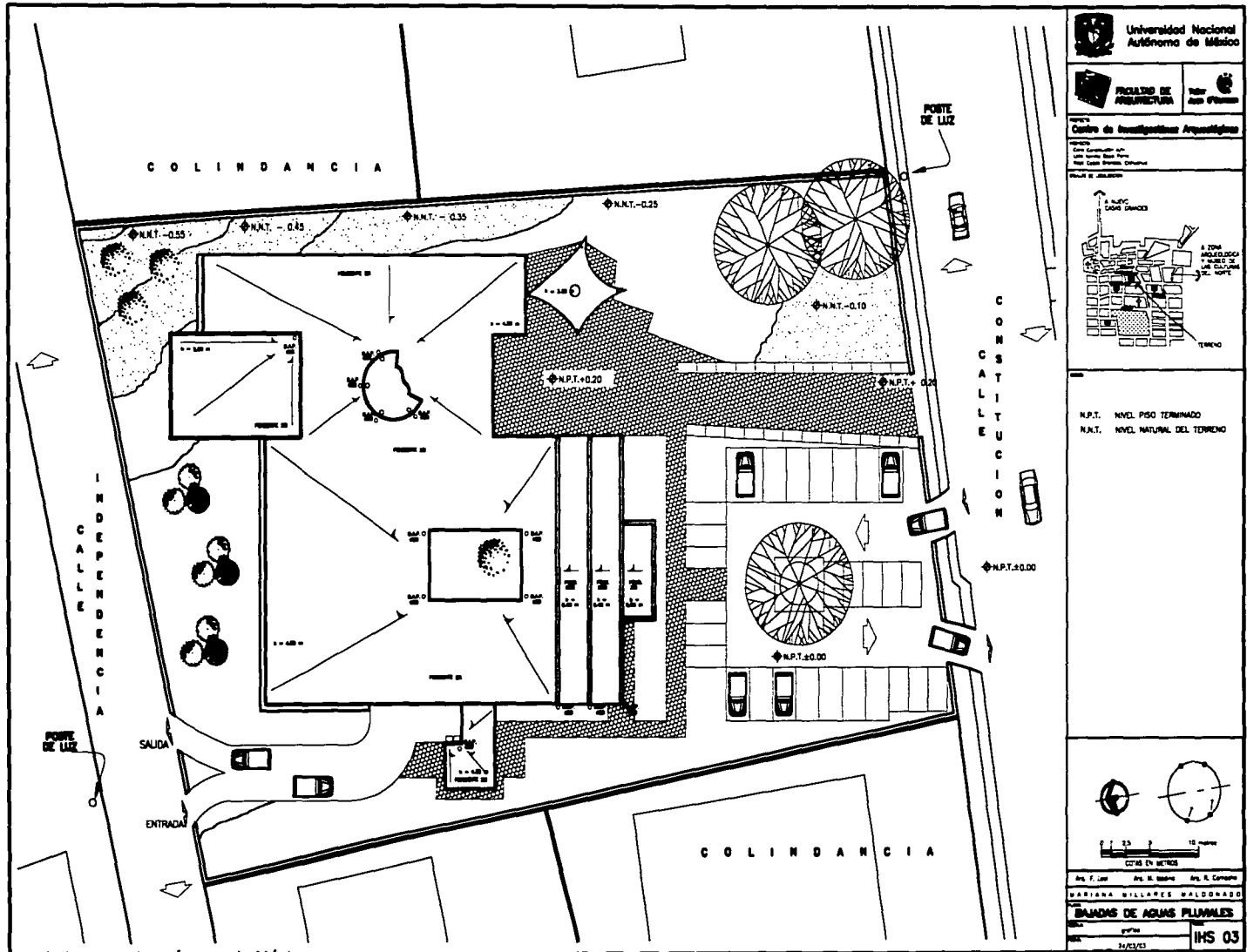

<p>Universidad Nacional Autónoma de México</p>		
<p>FACULTAD DE ARQUITECTURA</p>		<p>Taller de Urbanismo</p>
<p>Centro de Investigaciones Arquitectónicas</p>		
<p>Director: Carlos González de Aboya Coordinador: María del Carmen Millares Maldonado Asesor: Raúl Germán Sánchez, Otilio Cruz</p>		
<p>Plan de ubicación</p>		
<p>N.P.T. NIVEL PISO TERMINADO N.A.T. NIVEL NATURAL DEL TERRENO</p>		
<p>Dr. F. Carr</p>	<p>Dr. S. Sotelo</p>	<p>Dr. R. Contreras</p>
<p>MARIANA MILLARES MALDONADO</p>		
<p>BAJADA DE AGUAS PLUVIALES</p>		
<p>24/02/03</p>		<p>IHS 03</p>

TESIS CON
 FALLA DE ORIGEN

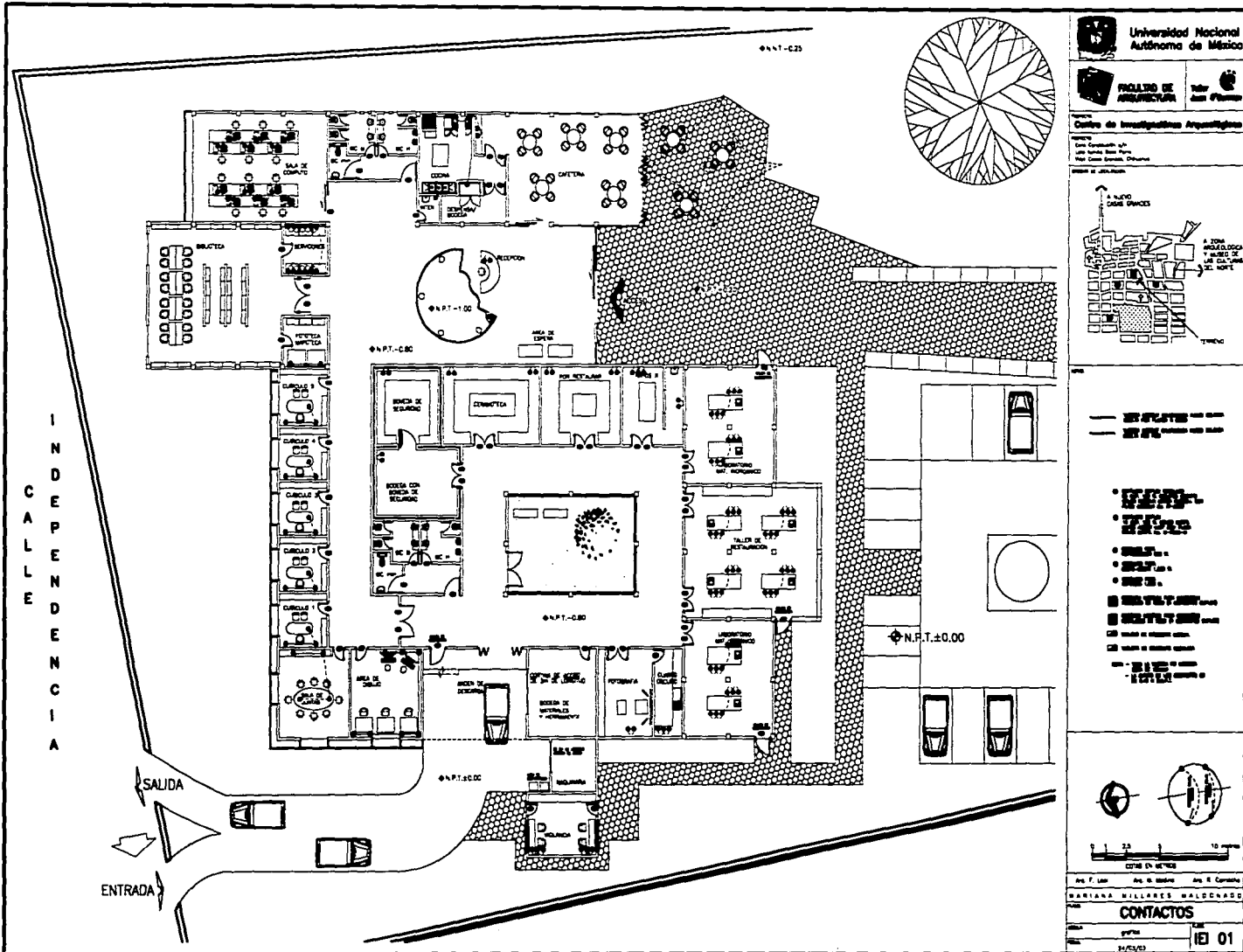

Universidad Nacional Autónoma de México

FACULTAD DE ARQUITECTURA Edificio de la Facultad

Centro de Investigaciones Arquitectónicas

PROYECTO:
Una Compañía de...
Un Centro de...
Un Centro de...
Un Centro de...

UBICACIÓN:
A UNIDAD CASAS VERDES
A UNIDAD ARQUITECTURA Y DISEÑO DE LA CALLE 14 N. S. N. O. 14

LEYENDA:
● MUEBLES...
○ MUEBLES...
■ MUEBLES...
□ MUEBLES...
○ MUEBLES...
□ MUEBLES...
○ MUEBLES...
□ MUEBLES...
○ MUEBLES...
□ MUEBLES...
○ MUEBLES...
□ MUEBLES...

ESCALA:
0 2.5 5 10 METROS
CITE EN METROS



Aut. F. Llan... Aut. R. B... Aut. R. C...
MARIANA MILLARES MALDONADO

CONTACTOS

Auto...
Tel...
Fax...
IEI 01

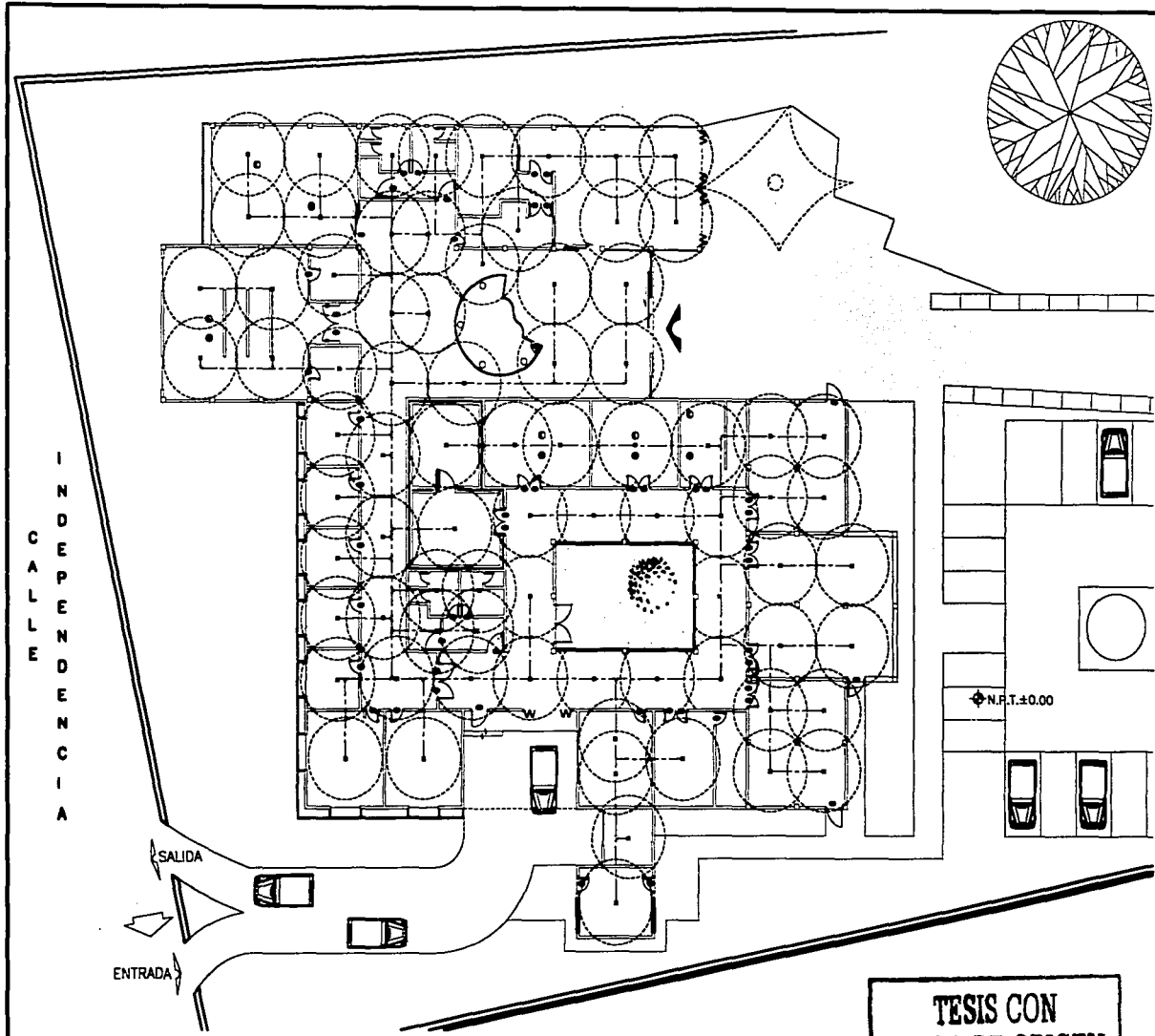
**TESIS CON
PALLA DE ORIGEN**



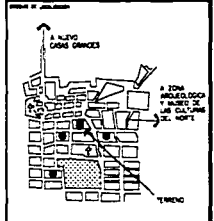

Universidad Nacional Autónoma de México

FACULTAD DE ARQUITECTURA

Centro de Investigaciones Arquitectónicas
 Calle Guadalupe, s/n.
 P.O. Box 7030, México D.F.

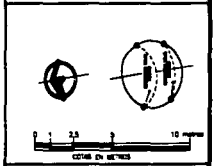

- MUR DE CEMENTO
- MUR DE LADRILLO
- MUR DE ALBAÑILERIA
- MUR DE MADERA
- MUR DE PIEDRA
- MUR DE YESO
- MUR DE PLASTICO
- MUR DE VIDRIO
- MUR DE METAL
- MUR DE ORO
- MUR DE PLATA
- MUR DE COBRE
- MUR DE NIQUEL
- MUR DE CROMO
- MUR DE ZINCO
- MUR DE ALUMINIO
- MUR DE SODIO
- MUR DE POTASIO
- MUR DE CALCIO
- MUR DE MAGNESIO
- MUR DE FOSFORO
- MUR DE AZUFRE
- MUR DE CLORO
- MUR DE BROMO
- MUR DE YODO
- MUR DE OXIGENO
- MUR DE NITROGENO
- MUR DE CARBONO
- MUR DE HIDROGENO
- MUR DE HELIO
- MUR DE NEON
- MUR DE ARGON
- MUR DE KRIPTON
- MUR DE XENON
- MUR DE RADON



Dra. M. Lina Dra. M. Millares Dra. R. Cortés
MARIANA MILLARES MALDONADO
INCENDIOS
 Tesis de grado
 1970/71 ICI 01

TESIS CON FALLA DE ORIGEN

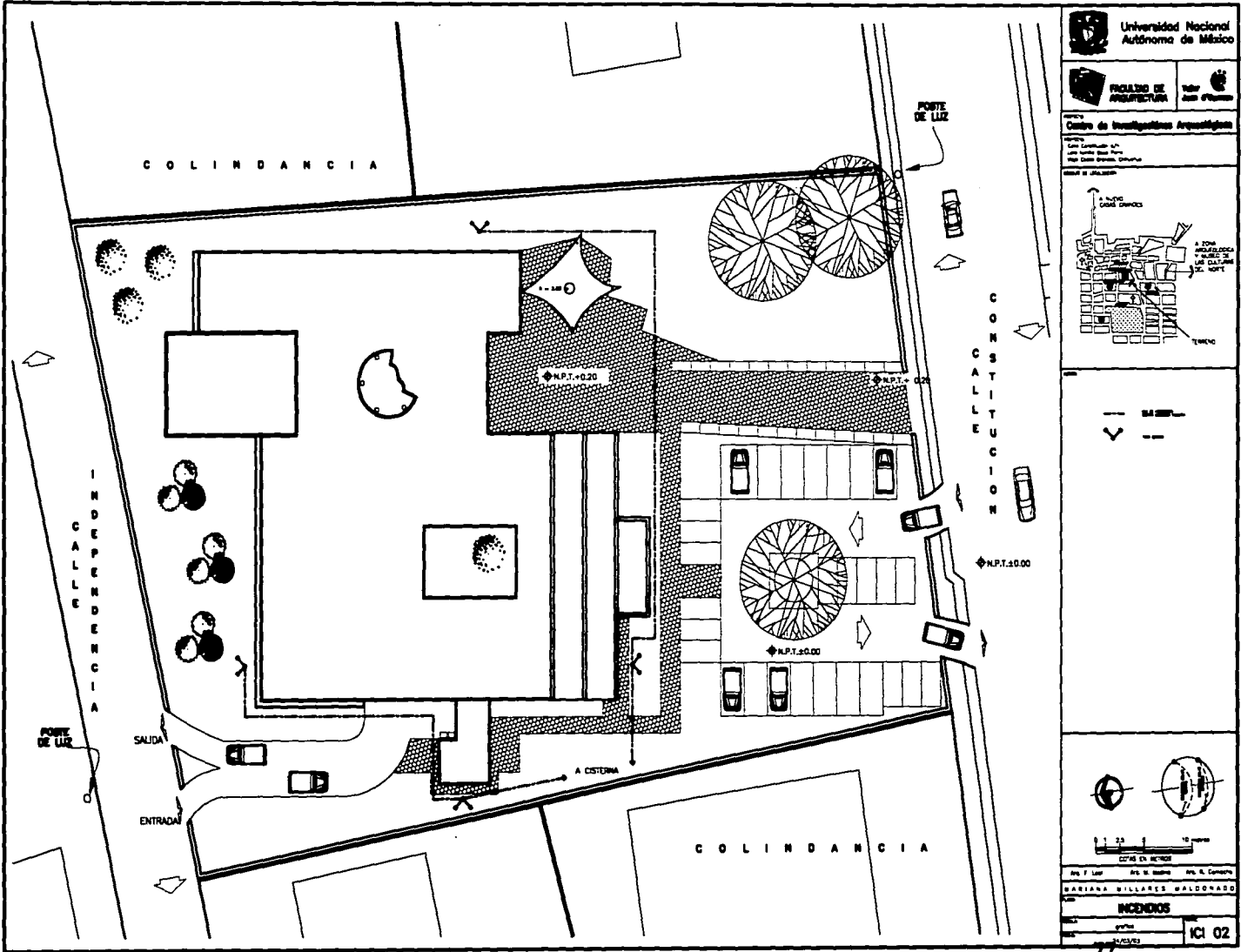

Universidad Nacional Autónoma de México	
FACULTAD DE ARQUITECTURA	Taller Juan O'Farrill
Centro de Investigaciones Arquitectónicas	
Calle Llave 47 CDMX, México, D.F. Tel: 5622-4000, 5622-4001 www.far.unam.mx	
Auto: F. Lora M. W. Sastre M. R. González MARIANA MILLARES MALDONADO TÍTULO: INCENDIOS SEMESTRE: VI GRUPO: ICI 02	

**TESIS CON
FALLA DE ORIGEN**

ACABADOS

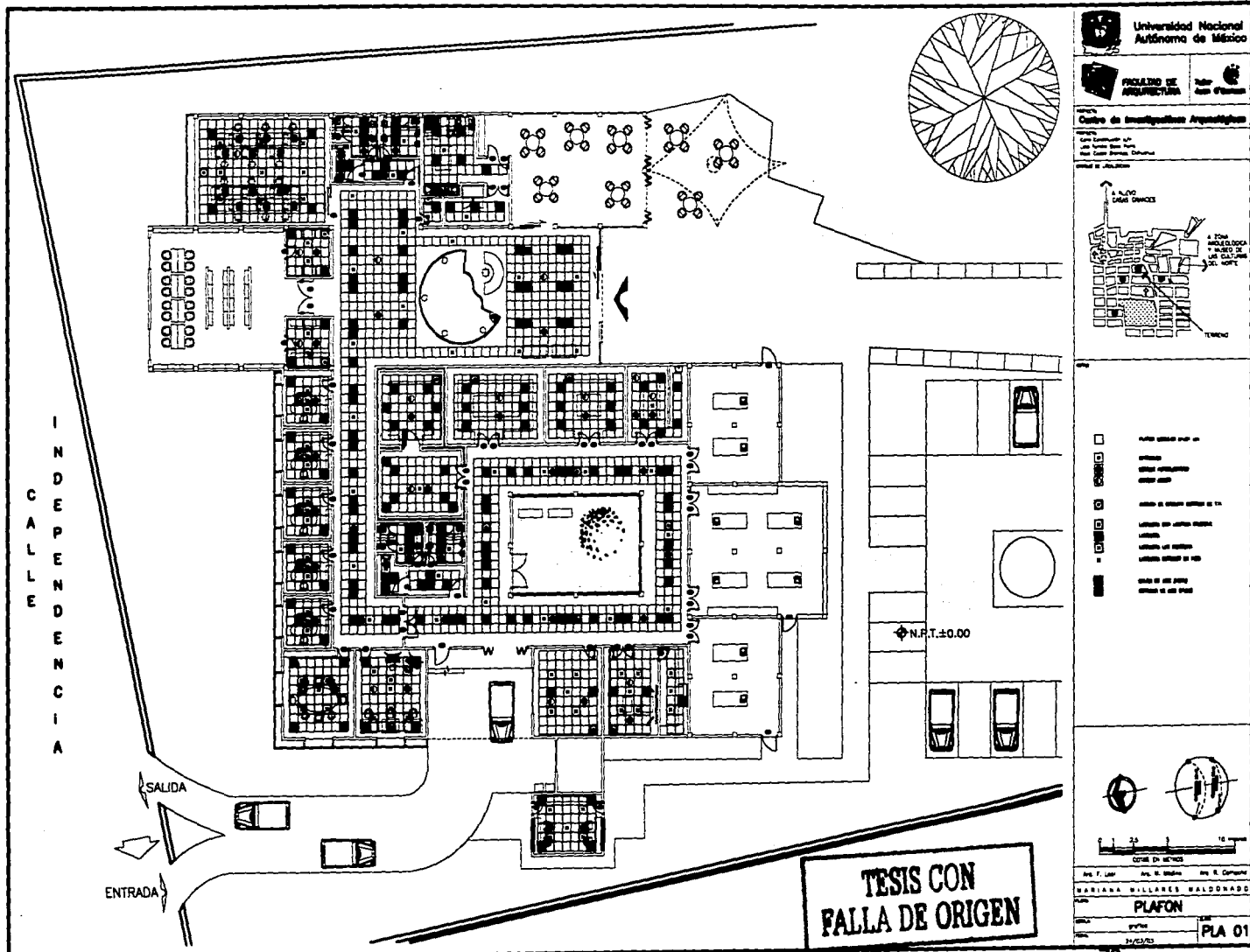

SISTEMA DE SUSPENSION DE PLAFON

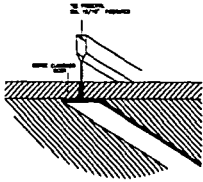

SISTEMA DE SUSPENSION METALICA PARA PLAFONES
POPAL TPO 15"x12" ORL. CON SISTEMA PAE-84112

BORDES CILINDRICOS OBLI.

LOSETA DE PLAFON
PLAFON TPO

ALUMINIO LITE INTERIOR
PLAFON TPO 15"x12" COMPARTIM. COLOR BLANCO
DE BORDES CILINDRICOS
DIMENSIONES: 15"x12"
PROFUNDIDAD DE PLAFON: 15/16" (DEBEN NOTAR NETA 1"-84)
RECESADO DE LUGAR: 1/4"
PESO: 0.43 KG/M²
RESISTENCIA: 100 KG/M²
SUSPENSION: SISTEMA 2.8 (KG/M²)

* FICHA TECNICA DE BORDES BLANCO SUPERIOR
* ALUMINIO DE BORDES CILINDRICOS LA BORDA
* BORDES CILINDRICOS A LOS CANTONEROS, BORDES
* PLAFON TPO 15"x12" COMPARTIM. COLOR BLANCO
* RESISTENCIA TRANSDUCTORA: 100 KG/M²
* PESO: 0.43 KG/M²

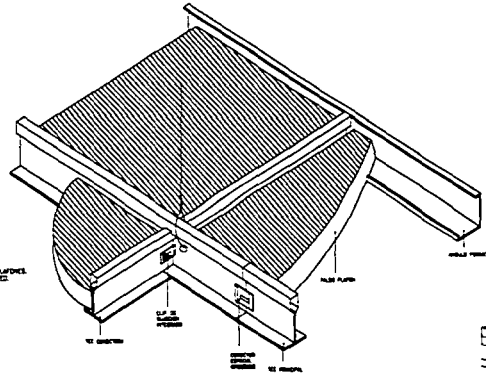

LOSETA DE PLAFON
POP-OFFICE

PLAFON INTERMEDIO CILINDRICO FORMADO DE
TRES PARTES PLASTICAS SUELTAS COMPUESTAS EN
UN SUSTRATO DE FIBRA ORGANICA



ATENUACION DEL SONIDO EN PLAFON
POP-OFFICE

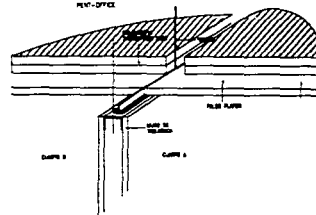

EL ALUMINIO COMPARTIM. SEGUN LA ATENUACION DE SONIDO
DENTRO CANTONEROS CILINDRICO EN 4 PUNTO CADA.

SEPARACION EN BORDA A BASE DE COLACIONES INCREMENTADO BASTA DE 1/8" EN
DE BORDOS EN 1/4" EN BORDOS SUPERIORES. CANTONEROS EN BORDO
PUNTO EN 1/4" EN BORDOS SUPERIORES. CANTONEROS EN BORDO
REPERFORADO EN PLAFON CILINDRICO EN 1/4" EN BORDOS SUPERIORES
LAS COLACIONES PARA SOSTENER LA ESTRUCTURA DE LA APOLICACION BASTA
DE SONIDO.

SISTEMA DE PLAFON CORRIDO
VENTILADO

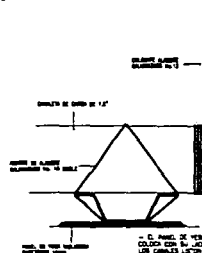
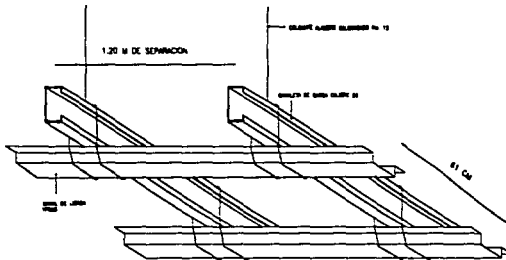

EL SISTEMA ESTA CALIBRADO UNIFORMEMENTE PARA SER
ALTERNATIVO, PARA LA VENTILACION DE CANTONEROS
DISEÑO OPTIMIZADO SOBRE EL NIVEL DE VENTILACION
CANTONEROS EN 1/4" EN BORDOS SUPERIORES
DEL PROPIO SISTEMA DE SUSPENSION.

* EL ANCHO DE VENTILACION DE CANTONEROS DE
CANTONEROS EN 1/4" EN BORDOS SUPERIORES
CANTONEROS EN 1/4" EN BORDOS SUPERIORES
DE 1/4" EN BORDOS SUPERIORES
* LOS CANTONEROS DE CANTONEROS EN 1/4" EN BORDOS SUPERIORES DE 1/4" EN BORDOS SUPERIORES

Universidad Nacional
Autónoma de México

FACULTAD DE
ARQUITECTURA

Centro de Investigaciones Arquitectónicas

PROFESOR
DR. CARLOS GARCÍA
DR. JOSÉ MANUEL GARCÍA
DR. JOSÉ MANUEL GARCÍA

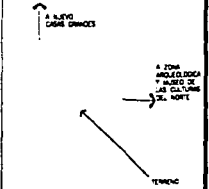

TESIS CON
FALLA DE ORIGEN



DR. F. LÓPEZ DR. M. GARCÍA DR. S. GARCÍA

MARIANA MILLARES MALDONADO

PLAFON

PLA 02

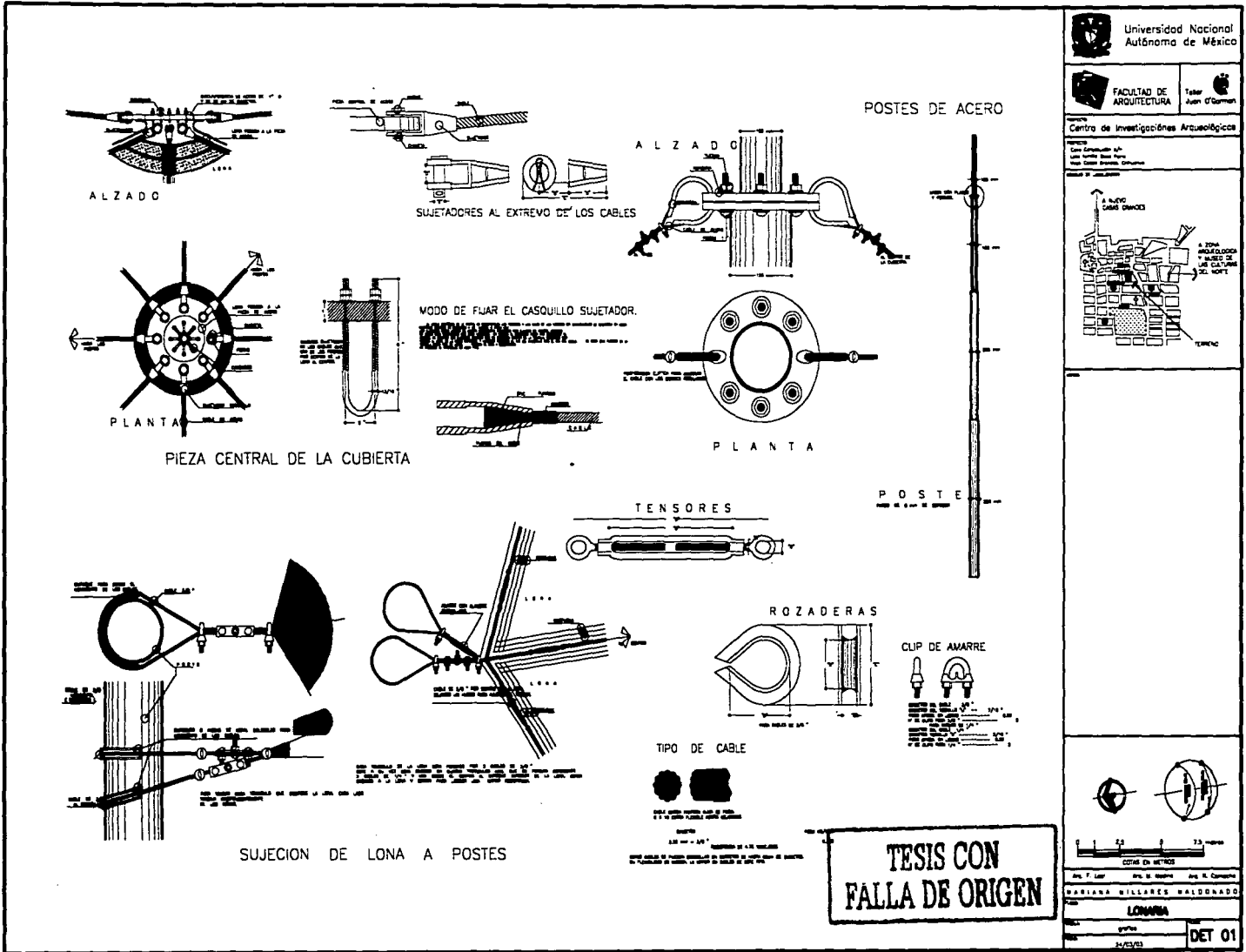

PERSPECTIVAS



TESIS CON
FALLA DE ORIGEN



TESIS CON
PLANA DE ORIGEN



TESIS CON
FALLA DE ORIGEN



TESIS CON
FALLA DE ORIGEN

CONCLUSIONES

El patrimonio cultural del mundo, refleja la historia y la vida de un pueblo. La evolución del hombre esta basada en la comprensión de su pasado y la aceptación de su origen, una nación sin raíces no puede evolucionar y por tanto su extinción es inminente.

Por lo tanto, si no contamos en nuestro país con las instalaciones necesarias para rescatar y conservar nuestros vestigios históricos, no le será posible a nuestro país continuar con el mantenimiento y promoción de nuestro patrimonio cultural.

Este Centro de Investigaciones Arqueológicas, ayudaría a que nuestro pueblo y a extranjeros a conocer la grandeza de las culturas de Aridoamérica, tan poco conocidas o exploradas.

REFERENCIAS BIBLIOGRÁFICAS

- ALAMADA FRANCISCO R. *Diccionario de historia, geografía y biografía chihuahuense* Instituto de investigaciones Sociales UACH, Chihuahua 1968
- BANDELIER ADOLPH F. *An Archaeological Tour in México. Boston Homeway Southwestern Archaeological Expedition.* Cambridge University Press 1890.
- BARTLETT JOHN RUSSEL *Personal narratives of Explorations and Incidents in Texas, New México, California, Sonora and Chihuahua.* New York 1845
- BASKET J.N. *A Study of the route of Cabeza de Vaca* Texas Historical vol. X 1908
- BISHOP MORRIS *The Odyssey of Cabeza de Vaca* The Century Company New York and London 1933
- Branniff, C. BEATRIZ *La arquitectura y la arqueología.* Revista Enlace año 5 num.6 junio 1995 pp. 14-17
- BRANIFF, C. BEATRIZ *El Norte de México: La Gran Chichimeca* Revista Arqueología Mexicana Vol. 1 núm. 6, febrero-marzo 1994 pp. 14-19
- CONTRERAS SANCHEZ EDUARDO *Paquimé Una Ciudad Prehispánica.* INAH, México 1985
- CONTRERAS SÁNCHEZ EDUARDO *La Zona Arqueológica de Casas Grandes, Chih.* INAH, México 1982
- DI PESO CHARLES *Casas Grandes a Fallen Trading Center of the Gran Chichimeca vols. I-III.* The Amerind foundation Inc., Dragoon Ariz. 1974
- DI PESO CHARLES, C. JOHN B. RINALDO & GLORIA FENNER *Casas Grandes a Fallen Trading Center of the Gran Chichimeca vols. IV-VIII.* The Amerind foundation Inc., Dragoon Ariz. 1974
- GARCIA MOLL & BALI WUEST JAIME *México Arqueológico* Ed. Salvat, México 1993
- GUEVARA SANCHEZ ARTURO *Apuntes para la arqueología de Chihuahua.* INAH, México, 1985
- JORDAN FERNANDO *Crónica de un país bárbaro.* Centro Librero la Prensa, México 1956

- JUÁREZ SILVA, RANFERI, *Más que mezquites y arena*, Actualidades Arqueológicas, Revista para estudiantes de arqueología Número 25, enero-marzo, 2001
- LUMHOLTZ KARL *El México Desconocido* New York 1904, Editorial Nacional, México, 1972.
- NOGUERA EDUARDO *Ruinas Arqueológicas de Casas Grandes, Chih.* México 1946
- NOGUERA EDUARDO *Culturas del Norte de México. México prehispánico.* México 1946
- NUÑEZ CABEZA DE VACA ALVAR *Nafragios y Comentarios.* Esparsa Calpe S.A. - Col. Austral núm. 304, Madrid 1971
- PROYECTO DE MARIO SCHJETNAN G. Y JOSÉ LUIS PÉREZ *Museo de las Culturas del Norte.* Revista Enlace año 5 num.6 junio 1995 pp. 18-21
- ROBERT B. BROWN *La Estrella del Norte: Paquimé* Revista Arqueología Mexicana Vol. 1 núm. 6, febrero-marzo 1994 pp. 22-29
- S. C. REZNIKOFF *Diseño Arquitectónico. Guía para arquitectos y diseñadores.* Ed. Trillas México, 1995
- *Enciclopedia de los Municipios de México Chihuahua, 2000.* Centro Nacional de Desarrollo Municipal, Gobierno del Estado de Chihuahua

REFERENCIAS DE INTERNET

- <http://www.plazamayor.net/antropologia/archtm/xarqueol.html>
- <http://morgan.iaa.unam.mx/usr/Actualidades/AA25/Textos25/Juarez.html>
- <http://www.uvg.edu.gt/~instinv/CIAA.htm>
- <http://serpiente.dgsca.unam.mx/iaa/mision2.htm>
- http://www.inah.gob.mx/indez_.html
- <http://galeon.com/juancastrillon/antropologia/1defantro.doc>
- <http://www.inah.gob.mx/xtras/caniem.html>
- http://www.online.com.mx/plaza/inah_chih/
- <http://sunsite.dcaa.unam.mx/antropol/espanol/vistazof.htm>
- <http://www.junta-andalucia.es/cultura/areas/tematico/politicas/definicion.htm>
- <http://ar.geocities.com/laescuadra/>