



UNIVERSIDAD NACIONAL AUTÓNOMA
DE MÉXICO

DIVISION DE ESTUDIOS PROFESIONALES DE LA
FACULTAD DE MEDICINA VETERINARIA Y ZOOTECNIA

TRATAMIENTOS ACUPUNTURALES MAS
UTILIZADOS EN PERROS: ESTUDIO
RECAPITULATIVO

T E S I S
QUE PARA OBTENER EL TITULO DE:
MEDICO VETERINARIO ZOOTECNISTA
P R E S E N T A :
A B R I L A L D A M A S A I Z

ASESOR: DR. HECTOR SUMANO LOPEZ

MEXICO, D. F.

2002

TESIS CON
FALLA DE ORIGEN

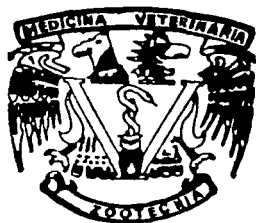



Universidad Nacional
Autónoma de México

Dirección General de Bibliotecas de la UNAM

Biblioteca Central



UNAM – Dirección General de Bibliotecas
Tesis Digitales
Restricciones de uso

DERECHOS RESERVADOS ©
PROHIBIDA SU REPRODUCCIÓN TOTAL O PARCIAL

Todo el material contenido en esta tesis esta protegido por la Ley Federal del Derecho de Autor (LFDA) de los Estados Unidos Mexicanos (México).

El uso de imágenes, fragmentos de videos, y demás material que sea objeto de protección de los derechos de autor, será exclusivamente para fines educativos e informativos y deberá citar la fuente donde la obtuvo mencionando el autor o autores. Cualquier uso distinto como el lucro, reproducción, edición o modificación, será perseguido y sancionado por el respectivo titular de los Derechos de Autor.

A mi mamá, por su apoyo incondicional y por ser siempre mi mejor amiga.

A mi papá, por la fuerza que me ha delegado.

A mi hermano Yuri, por sus palabras y sus dos hombros.

A Máshenka, porque siempre has estado conmigo; a Ramón, a Toño, a Rígel. A mis tías Marian, Clau, Edi, Licha. A mi abuela Conchita y a la Bolo, por su belleza. A Mai, a Paoli, a Adriana, a Karina, a Yadh, a David, a Javier, a Roberto, a Mike, por su amistad que es parte de mi corazón. A mis hermanas, Amanecer y Melissa, por su amor.

Al Dr. Cortés Arcos y al Dr. Holguín, a quienes le debo tan importantes cosas en mi crecimiento.

A todos los animales.

Porque estoy aquí, donde he llegado, con ellos.

Agradezco de todo corazón el apoyo del Dr. Sumano, del Dr. Cortés, del Dr. Aja, de la Dra. Enedina y del Dr. Aguilar, porque su contribución fue no sólo profesional sino amistosa y siempre gentil.

Gracias al Dr. Ocampo, por su apoyo y amabilidad.

Gracias a la Universidad Nacional Autónoma de México y a todos los mártires del 2 de octubre.

I. RESUMEN

Se llevó a cabo una revisión de la literatura indizada, compilada en las principales fuentes de información a través de la Dirección General de Bibliotecas de la Universidad Nacional Autónoma de México y de los libros sobre acupuntura disponibles en la Biblioteca de la Facultad de Medicina Veterinaria y Zootecnia de la UNAM. En total se revisaron 47 fuentes, de las cuales se extrajeron los acupuntos indicados para el tratamiento de aproximadamente 250 enfermedades, síndromes y/o signos, mediante el uso de acupuntura, en perros. Sólo se incluye en esto el estudio de los tratamientos que, dada la explicación en cada fuente, pudieron detallarse y ubicarse los acupuntos con precisión. Dado que no en todos los artículos o libros se detalla el porcentaje de eficacia, éste sólo se menciona en algunos casos. Asimismo, sólo se detalla en algunos casos la forma de estimulación de los acupuntos y la frecuencia del tratamiento. Aunque la mayor parte de los acupuntos referidos coincide con la ubicación de los mapas según Janssens⁴⁷, en algunos casos se recurrió a otros libros para ubicar el nombre correspondiente en el mapa referido. Dada la naturaleza de las fuentes bibliográficas consultadas, así como la naturaleza pragmática de la acupuntura misma, se hace necesario hacer énfasis en lo que se refiere a la evaluación particular por ensayo y error de cada caso por parte del veterinario.

II. INTRODUCCIÓN

La acupuntura es la estimulación de ciertos puntos localizados en sitios anatómicos específicos, con la finalidad de prevenir o de tratar enfermedades^{1, 2}. En general, se realiza con agujas especiales, pero puede hacerse también con diferentes instrumentos o por diferentes métodos, que van desde la simple presión con las yemas de los dedos hasta la implantación de balines de oro o plata, algunas semillas, o bien, la estimulación de los acupuntos con aparatos especiales de electrochoques de voltajes específicos o rayo láser^{2, 3, 4, 5}.

De acuerdo con la medicina china, la salud del individuo está regida por la interacción equilibrada de las fuerzas exteriores a él con las que le son intrínsecas, a lo que se conoce como energía en correcto flujo; cuando este flujo es interrumpido o bloqueado, el equilibrio se pierde y sobreviene la enfermedad². Existen en el individuo catorce canales por donde circula esta energía, también denominada Qi ^{1, 2, 6, 7}. Estos canales, a su vez, son los que contienen los puntos energéticos localizados en el cuerpo y es en ellos donde el clínico debe interaccionar para corregir el flujo de energía y devolver la salud al organismo⁵.

La medicina occidental ha propuesto varias teorías para el funcionamiento de la acupuntura (una de ellas, por ejemplo, habla sobre la estimulación de los nervios locales)^{1, 6, 8, 9} pero no ha podido explicarlo plenamente. De hecho, la existencia de los meridianos está en proceso de ser demostrada científicamente; la discrepancia notable de

esta disciplina con el quehacer médico occidental se debe a que la acupuntura se basa en la filosofía taoísta^{1, 4, 6, 7, 11, 12, 13} y no en la metodología experimental conocida en occidente. Para la práctica la situación es diferente; antes existía una gran controversia sobre la eficacia de la acupuntura, empero, se han realizado estudios clínicos y reportes experimentales que han demostrado que la acuterapia puede ser eficaz en algunas condiciones. Asimismo, estudios controlados de laboratorio han mostrado varios cambios fisiológicos provocados con acupuntura^{14, 15, 16}.

En la clínica de pequeñas especies se han visto buenos resultados con acupuntura en problemas músculo-esqueléticos^{17, 18}, epilepsia^{8, 11}, enfermedades crónicas como sinusitis¹, constipación y en la dilatación gástrica; se ha utilizado también en problemas obstétricos², reproductivos³, hormonales y dermatológicosⁱⁱ, así como en problemas neurológicos^{1, 18} (en algunos casos de parálisis, aún cuando ésta lleve ya 2 años de evolución)¹⁹; la acupuntura es elegida también como complemento de tratamientos tradicionales de occidente y, en estas últimas tres décadas, fue desarrollada la anestesia con acupuntura^{6, 20, 21, 22, 23, 24}, utilizando una mezcla de los métodos chinos con los occidentales, lo que inició su popularidad en occidente.

¹ www.northcreek.com/accu.html

² www.holistichound.com/acupuncture.html

³ www.redveterinaria.com/cyber/medalternat6.html

Generalmente los tratamientos acupunturales pueden durar de 10 segundos a 30 minutos, dependiendo de la condición a tratar y del método empleadoⁱ; los pacientes son tratados de una a tres veces por semana durante 4 a 6 semanas. La gente que conoce este tipo de tratamientos casi siempre los acepta por su eficacia, porque no son agresivos, porque es, simplemente, un tratamiento natural y muchas veces más eficaz que las opciones ortodoxas, o bien porque el cliente lo ha probado para sí mismo con buenos resultados^{20, 25}. Como cualquier tratamiento, la acupuntura puede llegar a provocar reacciones secundarias, pero esto ocurre en muy aisladas ocasiones y no llega a causar un daño que no pueda revertirse¹⁴.

La acupuntura ha sido utilizada tanto en humanos como en animales desde hace más de 4000 años en el Oriente, siendo los chinos quienes la formalizaron^{2, 9}; en estas últimas tres décadas se ha venido difundiendo en el mundo occidental, y cada vez son más los médicos veterinarios que la utilizan, y los clientes que la aceptan²⁰. Actualmente ha sido integrada como una opción terapéutica valiosa en equinos, bovinos, especies exóticas y en pequeñas especies, como tratamiento complementario en la medicina veterinaria occidental²⁰. Se ha fundado en 1974 la *International Veterinary Acupuncture Society* (IVAS)^{20, 26}, posteriormente, en 1978 se funda la *National Association of Veterinary Acupuncture* (NAVA)^{20, 26}. Para utilizar esta disciplina en la práctica cotidiana es necesario, sin embargo, una adecuada información; se ha puntualizado la necesidad de programas educacionales por parte de los

profesionales que aplican los procedimientos antes de que se consideren competentes para la práctica de la acupuntura veterinaria⁴.

Se han publicado muchos trabajos en el mundo sobre tratamientos específicos de acupuntura en animales, lo que hace deseable para el interesado en el campo que éstos estén organizados, de manera que resulte más cómodo realizar alguna búsqueda. El problema al que la comunidad médica veterinaria se enfrenta es que, si bien, mencionan los puntos más utilizados para una enfermedad dada, se corre el riesgo de que los nombres de esos puntos no sean los mismos para todos los autores, y a menudo sólo se les ubica por su localización anatómica. De tal suerte, resultaría de gran valor clínico ordenar los tratamientos para perros publicados en los últimos treinta años, en un índice terapéutico y, a la vez, en un mapa anatómico donde estos puntos sean señalados. De esta forma se facilitará la búsqueda de tratamientos específicos con acupuntura en perros.

⁴ www.zoodata.com/files/public/med_alt.html

III. TÉCNICAS UTILIZADAS EN ACUPUNTURA EN PERROS

Los puntos de acupuntura pueden ser estimulados de diversas maneras en medicina de perros, desde la inserción de agujas hasta la aplicación de ondas electromagnéticas, lumínicas y sonoras, pasando por el empleo de frío, calor, químicos e implantes. Cada método será utilizado según convenga al tratamiento, ya sea que éste sea tonificar el órgano (introducir energía donde haga falta) o sedarlo (quitar energía donde sea excesiva); aquí hay que saber que la tonificación se logra con calor y se utiliza en condiciones agudas, y la sedación se logra con frío y se indica en cuadros crónicos^{5, 27}. La duración del tratamiento varía de 10 segundos a 30 minutos, dependiendo de la condición a tratar y del método empleado; los pacientes son tratados de una a tres veces por semana durante cuatro a seis semanas*.

Acupuntura con agujas

La estimulación con agujas es el método más sencillo y el más común en perros; existen varios tipos de agujas y cada uno se acomoda a un tratamiento diferente. Por lo general son de calibre de 28 a 32 y miden de 1.25 a 5 centímetros de largo^{1, 10}. Cabe aclarar que las agujas hipodérmicas no pueden ser utilizadas ya que pueden lesionar los tejidos y corren el riesgo de romperse y causar yatrogenias¹⁴. Desde luego, el

* www.northcreek.com/accu.html

material deberá estar estéril, para lo cual se recomienda el autoclave en primer lugar, aunque también podrán usarse gases esterilizantes; es importante que las agujas se laven con agua corriente inmediatamente después de ser utilizadas; si la economía lo permite deberán usarse agujas nuevas cada vez^{4, 5, 27}.

Al insertar las agujas deben evitarse el dolor y la molestia en lo más posible, para lo cual es mejor que el paciente se encuentre en una posición cómoda; el tratamiento no deberá realizarse si el animal está demasiado inquieto, nervioso o agitado. Se localizará el punto de interés, se inmovilizará la piel vecina a éste con una mano y con la otra se insertará la aguja tomando el mango con los dedos medio y pulgar y empujando con el índice la cabeza de la aguja hasta conseguir la profundidad deseada; el médico puede valerse de un aplicador, que es un tubo de plástico un poco más corto que la aguja y que se coloca en el acupunto y se sostiene, después la aguja se desliza dentro de él, facilitando así la localización adecuada de la aguja^{4, 5, 14}.

La aguja puede insertarse en tres posiciones: perpendicular, oblicua y horizontal, dependiendo del volumen de tejido muscular donde se encuentre el punto^{1, 4, 5}.

A continuación se describen las diferentes agujas:

- **Aguja recta:** es la aguja de uso más común; se compone de un mango y un eje, es delgada y termina en punta. Una vez insertada en el paciente, puede intensificarse el estímulo rotándola en la dirección de las manecillas del reloj, si desea tonificarse el punto, o al contrario, si desea sedarse^{4,5,14}.

- **Aguja cortante o sangrante:** llamada también aguja ancha, pues es de diámetro amplio; casi siempre con una longitud de tres pulgadas y un extremo en forma de flecha o diamante; es filosa y cortante por ambos lados. Debe insertarse con rapidez, como si se tratara de una lanceta, provocando una hemorragia que se detiene después al presionar el punto con suavidad. Se utiliza particularmente en el tratamiento de laminitis, aunque también se ha usado contra enfermedades febriles que cursan con convulsiones, así como en traumatismos, abscesos, enfermedades de la piel, insolación, amigdalitis, conjuntivitis agudas, gastroenteritis agudas, dispepsia, neurodermatitis, entre otras. Contraindicadas en animales que hayan tenido hemorragias por enfermedad o en hembras gestantes^{5,14}.

- **Aguja de fuego:** conocida como aguja caliente, se utiliza en ciertas inflamaciones superficiales y tumores benignos, principalmente. Es una aguja de plata que se enreda en una bola de algodón y se sumerge en aceite vegetal o alcohol, después se le prende fuego hasta que la bola de algodón se reduce y ennegrece, cuando el fuego se ha debilitado se retira el algodón y se inserta la aguja en el

acupunto previamente desinfectado. Sólo se recomiendan tres acupuntos a la vez, y un intervalo mínimo de una semana para manipular el mismo acupunto, con lo cual se da tiempo a la regeneración del tejido^{5,14}.

- **Aguja de flor de ciruelo:** llamada también martillo de siete agujas, es un instrumento que consta de siete agujas filiformes cortas, unidas en su base a un mango a manera de martillo; no se inserta, sino que debe realizarse un movimiento elástico y preciso para golpear la piel en el área en que se encuentra el acupunto. Se utiliza comúnmente en el tratamiento de canal de vejiga, contra enfermedades de órganos internos y del sistema nervioso, así como para tratar problemas gástricos; contraindicado en el tratamiento de úlceras cutáneas, lesiones traumáticas o condiciones de urgencia⁵.

- **Aguja de retención:** conocida como tachuela, se utiliza frecuentemente en auriculoterapia; se aplica el antiséptico en el área escogida, se toma la aguja, con unas pinzas, y se aplica en forma perpendicular; posteriormente se fija con tela adhesiva.

Acupuntura con moxibustión.

La palabra moxibustión proviene del japonés *moe kusa*, que quiere decir planta ardiente, y del vocablo bustión, quemar; consiste en la quema de

la planta *Artemisa vulgaris* (una especie de ajeno) directa o indirectamente sobre la piel del paciente. La planta debe sufrir previamente un tratamiento donde se seca, se despoja de sus nervaduras y se muele, quedando una masa que se conserva en un tubo de papel arroz como cigarrillo. Es la técnica más utilizada para tonificar, es decir se utiliza en enfermedades crónicas tales como el asma, artritis y problemas digestivos crónicos. También usada en padecimientos refractarios a las agujas comunes^{3, 4, 5, 27, 28}.

La moxibustión directa consiste en la cauterización de la piel para causar dolor y, con ello, la remoción de los canales, lo cual promueve la función de los órganos. Para esto se coloca un cono de artemisa sobre la piel del paciente y se enciende, provocando una quemadura severa que deja ampolla^{4, 5}.

La moxibustión indirecta consiste en colocar una rodaja de ajo o de jengibre entre la piel del paciente y la moxa (la planta tratada), encender esta última y dejar que la cauterización sólo se realice sobre la rodaja, ya que ésta se retirará antes de que el paciente sufra la quemadura. Se selecciona el ajo en enfermedades de las vías respiratorias, mientras que el jengibre puede utilizarse en problemas digestivos^{4, 5, 14, 27}.

Otro modo de hacer moxibustión indirecta es encender un cigarrillo de moxa y acercarlo y alejarlo del punto el tiempo suficiente para la estimulación. Puede colocarse un cono de artemisa sobre la aguja

insertada y encenderlo, lo cual provocará que la aguja se caliente y transmita calor sobre el punto^{4, 5, 14, 27}.

Cualquiera que sea el método, existe un acuerdo en China acerca de la utilización de la *Artemisa vulgaris*; se han hecho pruebas con otros combustibles y esta planta es la única que muestra propiedades específicas para la moxibustión⁵.

Acupuntura con frío

Debido a que el frío es sedativo, se indica en cuadros agudos; se utilizan el hielo y los enfriantes químicos⁴.

Electroacupuntura

Es la aplicación de corriente eléctrica sobre los acupuntos, ya sea directamente sobre la piel, o bien a través de la aguja; con ello se logra una estimulación más intensa que con la moxibustión. Este impulso será regulado variando su frecuencia, voltaje y corriente. El polo negativo se conecta en el punto más proximal de la zona a tratar y el positivo en el más distal, cuidando de no juntar puntos yin con yang, puntos a sedar con puntos a tonificar, ni puntos en los dos lados del cuerpo en los

pacientes cardiopatas; el paciente deberá estar libre de objetos de metal para todo tratamiento^{5,24}.

Este tipo de estimulación es esencial en la anestesia acupuntural; se ha usado también en casos de dolor crónico, osteoartritis, hemiplejia, parálisis facial y distrofias musculares. Está contraindicado en hembras gestantes (salvo en distocia), en pacientes epilépticos, insuficientes cardíacos, hipertensos, febriles, en choque profundo o colapsos nerviosos, así como en los sujetos demasiado ansiosos o incapaces de cooperar^{3, 5, 10, 12, 20}.

Laserpuntura

Los organismos vivientes tienen mecanismos para almacenar y emitir ondas luminosas; aparentemente la parte roja del espectro visible posee el más alto nivel de transmisión y la piel funciona como un filtro óptico para absorberlo en los tejidos. La laserpuntura consiste en la emisión de un rayo láser rojo cuya potencia puede ser modificada y que tiene la finalidad de producir una estimulación fina en el acupunto. El tiempo de terapia es de 30 segundos a 1 minuto y sólo se tratan unos cuantos puntos por sesión (generalmente los distales). Excepcionalmente exitosa en el tratamiento de úlceras cutáneas crónicas y en heridas que no cicatrizan; también usado contra la cojera aguda provocada por esguinces, artritis séptica, tendosinovitis, entre otros^{5,4}.

Quimiopuntura

Llamada también acuapuntura, pues es la inyección intradérmica de soluciones como el agua destilada, vitaminas, antibióticos, extractos, entre otros, sobre los acupuntos, para provocar una irritación y, con ella, la estimulación del punto. Se ha utilizado la administración de analgésicos en la anestesia acupuntural; asimismo se recurre a este tratamiento en pacientes que manifiesten molestias al encontrarse mucho tiempo con las agujas puestas. Existe una solución específica para cada tipo de tejido^{4, 5, 10, 12, 14, 27}.

Implantes

Se utilizan principalmente en auriculoterapia, aunque también pueden colocarse implantes en otros puntos anatómicos; la finalidad es que el estímulo perdure más tiempo que en los otros tratamientos. Pueden colocarse balines de oro o plata o algunas semillas, también pueden insertarse pequeñas agujas de retención o catgut. Se utiliza para tratar osteoartritis, epilepsia, enfermedad del disco intervertebral, dolores crónicos, displasia de cadera, espondilosis vertebral y enfermedades que requieren de un tratamiento prolongado^{5, 10, 12, 13}.

Estimulación manual de los acupuntos

Como adyuvante de la terapia acupuntural, se recomienda que el cliente aprenda el masaje o la acupresión y lo aplique en su mascota. La acupresión es el empleo de fuerza sobre los diferentes puntos con los dedos, mientras que el masaje se refiere al frotamiento de una zona completa de puntos y puede realizarse también con artefactos. Otras indicaciones son los estados nerviosos, parálisis, espasmo muscular, dolor y conservación de un buen estado general^{5, 10, 12}.

Una alternativa de la estimulación manual es la aplicación de ventosas, generalmente donde hay superficies grandes. Se utiliza contra dolores reumáticos, neuralgias, tos crónica, artritis, lesiones de tejidos blandos, torceduras, parálisis, bronquitis, asma, etc; no se recomienda en caso de fiebre alta y convulsiones, úlceras cutáneas ni en emergencias⁵.

En un vaso de cristal se coloca vaselina sobre el canto, se limpia la parte de adentro con un algodón humedecido en alcohol, de inmediato que se retira el algodón se prende fuego a la parte interna del vaso, provocando con esto la consumación del aire dentro de esta; rápidamente el vaso deberá ser volteado y colocado sobre la piel del paciente; como existe un vacío en el vaso la piel que queda adentro será succionada, provocando un estímulo, entonces habrá que deslizar el vaso por toda la zona a estimular, y retirarlo tan pronto se haya congestionado la piel^{4, 5}.

En el Cuadro 1 se presentan los símbolos, abreviaturas y aclaraciones que permiten la interpretación de los listados en el capítulo cuarto, y en el Cuadro 2 se listan los significados, nombres y sinonimias de los meridianos de los perros. En el Anexo A se hace una descripción de la localización de los puntos referidos en el listado terapéutico; en las Figuras 1 a 8 se presentan los acupuntos según Janssens⁴⁷. Finalmente, en el Anexo B se presenta el índice de la patologías incluídas en esta revisión.

CUADRO 1. ABREVIATURAS, SÍMBOLOS Y ACLARACIONES

Símbolo/ abreviatura	Significado
•	El libro base reconoce el punto acupuntural
☞ □	El libro base ubica el acupunto tal como lo hace el autor referido
Ne	El autor citado no especifica el nombre o la ubicación del acupunto
()	El libro base denomina al punto como se encuentra dentro del paréntesis, aunque el autor referido lo haya nombrado de otra manera o no lo haya especificado
★	El libro base no reconoce el punto mencionado, ni por el nombre ni por la ubicación
*	La ubicación o la nomenclatura del punto no es muy clara, con relación al libro base
v/	Veces por
sem	Semana
d	Día
lm	Línea media
C	Vértebra cervical
T	Vértebra torácica
L	Vértebra lumbar
S	Vértebra sacra
Ca	Vértebra caudal
EP	Electropuntura
Acua	Acuapuntura
Moxi	Moxibustión
Imp	Implantes
Cun	Medida china que equivale al largo de la falange media del paciente
Fen	Medida china que equivale al largo de la falange distal del paciente

- **Aclaraciones:**

Cada cuadro en el capítulo IV corresponde a un tratamiento, que a su vez puede consistir en uno o varios puntos.

Quando el autor no mencionó el nombre de los puntos, y éstos, según su descripción topográfica, no se encontraron en el libro base, ésta se puntualizó tal como lo hiciera el autor y los nombres de los puntos se dejaron en calidad de Ne (no específico).

Si existieran dos símbolos para un punto, separados por una coma, se atribuye el primero al primer autor de la referencia y el segundo, al segundo autor.

CUADRO 2: LISTA DE LOS MERIDIANOS DE ACUPUNTURA DE LOS PERROS Y SUS SINONIMIAS

NOMENCLATURA EN ESPAÑOL	SIGNIFICADO EN ESPAÑOL	NOMENCLATURA DE JANSSENS	SIGNIFICADO DE JANSSENS	OTRAS NOMENCLATURAS EN ESPAÑOL Y SU SIGNIFICADO	OTRAS NOMENCLATURAS EN INGLÉS Y SU SIGNIFICADO
P	Pulmón	LU	Lung	Pu (Pulmón)	
PC	Pericardio	HC		CS (circulación-Sexualidad), MC (Maestro de Corazón)	PC (Pericardium)
C	Corazón	HT	Heart		
ID	Intestino Delgado	SI	Small Intestine		
TR	Tríplice Regulador	TW	Triple Warner	T C (Tríplice Calentador), TR (Tríplice Recalentador)	
IG	Intestino Grueso	LI	Large Intestine	C (Colon)	
H	Hígado	LV	Liver	HI (Hígado)	Liv (Liver)
B	Bazo	SP	Spleen	BP (Bazo-Páncreas), Ba (Bazo)	
R	Riñón	KI	Kidney	RI (Riñón)	
E	Estómago	ST	Stomach	ES (Estómago)	
V	Vejiga	BL	Bladder		
VB	Vesícula Biliar	GB	Gallbladder		
VC	Vaso Concepción	CV	Concepcion Vassel		
VG	Vaso Gobierno	GV	Governing Vassel	VG (Vaso Gobernador)	

III. TRATAMIENTOS ACUPUNTURALES MÁS UTILIZADOS EN PERROS

Desórdenes dermatológicos ⁴	4 IG •	<input type="checkbox"/>
Desórdenes dermatológicos ⁴	13 V •	<input type="checkbox"/>
Desórdenes dermatológicos ⁴	14 VG •	<input type="checkbox"/>
Desórdenes dermatológicos ⁴	6 B •	<input type="checkbox"/>
Desórdenes dermatológicos ^{4,7}	4 H •	<input type="checkbox"/>
	20 VB •	<input type="checkbox"/>
	4 PC •	<input type="checkbox"/>
	16 V •	<input type="checkbox"/>
	54 V •	<input type="checkbox"/>
Alergias de la piel ⁴	10 B •	<input type="checkbox"/>
Alergias de la piel ⁷	(9 ID) •	<input type="checkbox"/>
	12 VB •	<input type="checkbox"/>
	24 VB •	<input type="checkbox"/>
	17 B •	<input type="checkbox"/>
	60 V •	<input type="checkbox"/>
	15 IG •	<input type="checkbox"/>
	61 V •	<input type="checkbox"/>
	8 P •	<input type="checkbox"/>
	4 TR •	<input type="checkbox"/>
Alopecia ^{4,7}	4 H •	<input type="checkbox"/>
	20 VB •	<input type="checkbox"/>
	4 PC •	<input type="checkbox"/>
	16 V •	<input type="checkbox"/>
	54 V •	<input type="checkbox"/>
Dermatitis ^{4,7}	15 IG •	<input type="checkbox"/>
	12 IG •	<input type="checkbox"/>
	11 IG •	<input type="checkbox"/>
	4 IG •	<input type="checkbox"/>
Dermatitis ⁴	10 B •	•
Dermatitis piotraumática ⁴	11 IG •	<input type="checkbox"/>
Afección del oído ^{4,7}	21 TR •	<input type="checkbox"/>
	20 VB •	<input type="checkbox"/>
	17 TR •	<input type="checkbox"/>
	19 F •	<input type="checkbox"/>
	5 TR •	<input type="checkbox"/>
	4 IG •	<input type="checkbox"/>
	3 TR •	<input type="checkbox"/>
	36 B •	<input type="checkbox"/>
	Afección del oído ⁴	23 V •
Infección del oído ⁴	19 ID •	<input type="checkbox"/>
Otitis externa ⁴	11 IG •	<input type="checkbox"/>
Otitis externa ⁴	6 C •	<input type="checkbox"/>
Otitis media ⁴	17 TR •	<input type="checkbox"/>
Sordera ⁴	3 VB •	<input type="checkbox"/>
Sordera ⁷	(7 E)	
Sordera ⁷	(17 TR)	
Sordera neurooédica ⁴	5 TR •	<input type="checkbox"/>
Sordera neurogénica ^{4,7}	3 TR •	<input type="checkbox"/> O, Ne
	19 ID •	<input type="checkbox"/> O, Ne

Problemas de ojo ⁴	67 V •	<input type="checkbox"/>
Problemas de ojo ⁴	3 H •	<input type="checkbox"/>
Problemas visuales ^{4,7}	1 V •	<input type="checkbox"/>
	1 E •	<input type="checkbox"/>
	14 H •	<input type="checkbox"/>
	4 IG •	<input type="checkbox"/>
Conjuntivitis ^{4,7}	(1 E)	
Conjuntivitis ^{4,7}	(1 V)	
Conjuntivitis ⁴	2 V •	<input type="checkbox"/>
Conjuntivitis ⁴	18 V •	<input type="checkbox"/>
Conjuntivitis ⁴	1 VB •	<input type="checkbox"/>
Conjuntivitis ^{4,7}	1 V •	<input type="checkbox"/>
	1 E •	<input type="checkbox"/>
	14 H •	<input type="checkbox"/>
Agrandamiento de la membrana nictitante ⁷	(1 V)	
Agrandamiento de la membrana nictitante ^{4,7}	1 V •	<input type="checkbox"/>
	1 E •	<input type="checkbox"/>
	14 H •	<input type="checkbox"/>
Retinitis ^{4,7}	(1 E)	
Queratitis ^{4,7}	(1 V)	
Queratitis ⁴	2 V •	<input type="checkbox"/>
Queratitis ^{4,7}	1 V •	<input type="checkbox"/>
	1 E •	<input type="checkbox"/>
	14 H •	<input type="checkbox"/>
Catarata ^{4,7}	(1 E)	
Catarata ^{4,7}	1 V •	<input type="checkbox"/>
	1 E •	<input type="checkbox"/>
	14 H •	<input type="checkbox"/>
Atrofia del nervio óptico ^{4,7}	1 V •	<input type="checkbox"/>
	1 E •	<input type="checkbox"/>
	14 H •	<input type="checkbox"/>
	4 IG •	<input type="checkbox"/>
Atrofia del nervio óptico ⁷	(1 E)	
Desórdenes respiratorios ⁴	1 P •	<input type="checkbox"/>
Desórdenes respiratorios ⁴	5 P •	<input type="checkbox"/>
Desórdenes respiratorios ⁴	7 P •	<input type="checkbox"/>
Desórdenes respiratorios ⁴	9 P •	<input type="checkbox"/>
Desórdenes respiratorios ^{4,7}	14 VG •	<input type="checkbox"/>
	12 V •	<input type="checkbox"/>
	12 VG •	<input type="checkbox"/>
	13 V •	<input type="checkbox"/>
	1 P •	<input type="checkbox"/>
	25 VG •	<input type="checkbox"/>
	12 IG •	<input type="checkbox"/>
	14 IG •	<input type="checkbox"/>
	6 P •	<input type="checkbox"/>
	6 PC •	<input type="checkbox"/>
	22 VG •	<input type="checkbox"/>

Disnea ¹		(22 VB)
Disnea ¹⁹	5 C •	Ne
	7 C •	Ne
	6 PC •	Ne
	7 PC •	Ne
	14 VC •	Ne
	17 VC •	Ne
	22 VC •	Ne
	5 P •	Ne
	7 P •	Ne
	10 P •	Ne
	13 V •	Ne
	14 V •	Ne
	17 V •	Ne
	40 E •	Ne
24 VB •	Ne	
4 NX ★	Ne	
Asma ⁴		7 P • <input type="checkbox"/>
Asma ⁴		40 E • <input type="checkbox"/>
Asma ⁴		13 V • <input type="checkbox"/>
Asma ⁴		(21 VC)
Asma ⁵	7 P •	<input type="checkbox"/>
	5 P •	<input type="checkbox"/>
	22 VC •	*
	17 VC •	<input type="checkbox"/>
	36 E •	<input type="checkbox"/>
	40 E •	<input type="checkbox"/>
	14 VG •	*
	13 V •	*
	12 V •	*
	11 V •	*
Asma ¹⁹	5 C •	Ne
	7 C •	Ne
	6 PC •	Ne
	7 PC •	Ne
	14 VC •	Ne
	17 VC •	Ne
	22 VC •	Ne
	5 P •	Ne
	7 P •	Ne
	10 P •	Ne
	13 V •	Ne
	15 V •	Ne
17 V •	Ne	
40 E •	Ne	
24 VB •	Ne	
4 NX ★	Ne	
Tos ¹		7 P • <input type="checkbox"/>
Tos ¹		18 IG • <input type="checkbox"/>
Tos ¹⁹	11 P •	<input type="checkbox"/>
	10 P •	<input type="checkbox"/>
	5 P •	<input type="checkbox"/>
	7 P •	<input type="checkbox"/>
	36 E •	<input type="checkbox"/>
	40 E •	<input type="checkbox"/>
	14 VG •	<input type="checkbox"/>
	12 V •	<input type="checkbox"/>
	12 VG •	<input type="checkbox"/>
	13 V •	<input type="checkbox"/>
12 V •	<input type="checkbox"/>	
Tos ¹⁹	5 C •	Ne
	7 C •	Ne
	6 PC •	Ne
	7 PC •	Ne

	14 VC •	Ne
	17 VC •	Ne
	22 VC •	Ne
	5 P •	Ne
	7 P •	Ne
	10 P •	Ne
	13 V •	Ne
	15 V •	Ne
	17 V •	Ne
	40 E •	Ne
	24 VB •	Ne
	4 NX ★	Ne

Tos crónica ¹⁷		3 V • <input type="checkbox"/>
		9 P • <input type="checkbox"/>
		25 E • <input type="checkbox"/>
		6 PC • <input type="checkbox"/>

Exceso de flemas ¹		40 E • <input type="checkbox"/>
-------------------------------	--	---------------------------------

Hemoptisis ¹⁹	5 C •	Ne
	7 C •	Ne
	6 PC •	Ne
	7 PC •	Ne
	14 VC •	Ne
	17 VC •	Ne
	22 VC •	Ne
	5 P •	Ne
	7 P •	Ne
	10 P •	Ne
	13 V •	Ne
	15 V •	Ne
	17 V •	Ne
40 E •	Ne	
24 VB •	Ne	
4 NX ★	Ne	

Epistaxis ⁴		20 IG • <input type="checkbox"/>
------------------------	--	----------------------------------

Epistaxis ⁴		6 IG • <input type="checkbox"/>
------------------------	--	---------------------------------

Epistaxis ⁴	25 VG •	<input type="checkbox"/>
	24 VG ★	<input type="checkbox"/>
	22 VG ★	<input type="checkbox"/>
	(20 VG)	<input type="checkbox"/>
	51 V •	<input type="checkbox"/>
	23 VB •	<input type="checkbox"/>
	24 VB •	<input type="checkbox"/>

Rinitis ⁴		20 IG • <input type="checkbox"/>
----------------------	--	----------------------------------

Rinitis ⁴		25 VG • <input type="checkbox"/>
----------------------	--	----------------------------------

Rinitis ¹⁹		1 V • <input type="checkbox"/>
		1 E • <input type="checkbox"/>
		14 H • <input type="checkbox"/>

Sinusitis ¹⁷	33 VG •	<input type="checkbox"/>
	2 E •	<input type="checkbox"/>
	20 VB •	<input type="checkbox"/>
	3 E •	<input type="checkbox"/>
	20 IG •	<input type="checkbox"/>
	11 IG •	<input type="checkbox"/>
	4 IG •	<input type="checkbox"/>

Sinusitis ^{19,17}		(25 VG)
----------------------------	--	---------

Sinusitis ¹⁷	23 VG •	<input type="checkbox"/>
	20 VB •	<input type="checkbox"/>
	2 E •	<input type="checkbox"/>
	20 IG •	<input type="checkbox"/>
	3 E •	Ne
	11 IG •	<input type="checkbox"/>
	4 IG •	<input type="checkbox"/>

Sinusitis frontal ¹		2 V • <input type="checkbox"/>
--------------------------------	--	--------------------------------

Faringolaringitis⁴ 6 P.

Faringolaringitis⁴ 7 P.

Faringolaringitis⁴ 5 C.

Faringolaringitis⁴ 1 TR.

Laringitis^{4,7}

12 VB.	<input type="checkbox"/>
14.1 VG *	<input type="checkbox"/>
18 VG.	<input type="checkbox"/>
17 VB.	<input type="checkbox"/>
7 PC.	<input type="checkbox"/>
11 IG.	<input type="checkbox"/>
15 IG.	<input type="checkbox"/>
12 V.	<input type="checkbox"/>
13 V.	<input type="checkbox"/>
2 PC.	<input type="checkbox"/>
35 E.	<input type="checkbox"/>
22 VC.	*
1 PC.	<input type="checkbox"/>

Traqueitis^{4,7}

12 VB.	<input type="checkbox"/>
14.1 VG *	<input type="checkbox"/>
18 VG.	<input type="checkbox"/>
17 VB.	<input type="checkbox"/>
7 PC.	<input type="checkbox"/>
11 IG.	<input type="checkbox"/>
15 IG.	<input type="checkbox"/>
12 V.	<input type="checkbox"/>
13 V.	<input type="checkbox"/>
2 PC.	<input type="checkbox"/>
35 E.	<input type="checkbox"/>
22 VC.	*
1 PC.	<input type="checkbox"/>

Tonsilitis^{4,7}

12 VB.	<input type="checkbox"/>
14.1 VG *	<input type="checkbox"/>
18 VG.	<input type="checkbox"/>
17 VB.	<input type="checkbox"/>
7 PC.	<input type="checkbox"/>
11 IG.	<input type="checkbox"/>
15 IG.	<input type="checkbox"/>
12 V.	<input type="checkbox"/>
13 V.	<input type="checkbox"/>
2 PC.	<input type="checkbox"/>
35 E.	<input type="checkbox"/>
22 VC.	*
1 PC.	<input type="checkbox"/>

Tonsilitis⁴ 6 IG.

Traqueobronquitis⁴ 7 P.

Bronquitis⁴ 40 E.

Bronquitis⁴ 13 V.

Bronquitis⁴ (21 VC)

Bronquitis⁴ (11 VG)

Bronquitis⁴ 26 VG.

Bronquitis^{4,7}

42 V.	<input type="checkbox"/>
22 VB.	<input type="checkbox"/>
(5 P) *	<input type="checkbox"/>
4 IG.	<input type="checkbox"/>
12 VC.	<input type="checkbox"/>
6 PC.	<input type="checkbox"/>
36 E.	<input type="checkbox"/>
25 VG.	<input type="checkbox"/>
SP *	<input type="checkbox"/>
19 VG.	<input type="checkbox"/>
18 VG.	<input type="checkbox"/>

	20 TR.	<input type="checkbox"/>
	14 VG.	<input type="checkbox"/>
	12 VG.	*

Bronquitis⁷ (14 VG)

Asma bronquial⁴ 18 IG.

Asma bronquial⁴ (16 V)

Asma bronquial⁴ 14 VG.

Desórdenes de pulmón⁴ (9 VG)

Desórdenes de pulmón^{4,7}

5 C.	Ne
7 C.	Ne
6 PC.	Ne
7 PC.	Ne
14 VC.	Ne
17 VC.	Ne
22 VC.	Ne
5 P.	Ne
7 P.	Ne
10 P.	Ne
13 V.	Ne
15 V.	Ne
17 V.	Ne
40 E.	Ne
24 VB.	Ne
4 NX *	Ne

Infección de pulmón⁴ (22 VB)

Neumonía⁴ (11 VG)

Neumonía⁴ (11 VG)

Neumonía⁴ (13 V.

Neumonía^{4,7}

42 V.	<input type="checkbox"/>
22 VB.	<input type="checkbox"/>
(5 P) *	<input type="checkbox"/>
4 IG.	<input type="checkbox"/>
12 VG.	<input type="checkbox"/>
6 PC.	<input type="checkbox"/>
36 E.	<input type="checkbox"/>
25 VG.	<input type="checkbox"/>
SP *	<input type="checkbox"/>
19 VG.	<input type="checkbox"/>
18 VG.	<input type="checkbox"/>
20 TR.	<input type="checkbox"/>
14 VG.	<input type="checkbox"/>
12 VG.	*

Dolor de pecho⁴ (40 VB.

Enfriamiento^{4,7}

20 TR.	<input type="checkbox"/>
(15 ID)	<input type="checkbox"/>
43 V.	<input type="checkbox"/>
22 VB.	<input type="checkbox"/>
25 VG.	<input type="checkbox"/>
(2 VG)	<input type="checkbox"/>
18 VB.	<input type="checkbox"/>
19 VG.	<input type="checkbox"/>
7 V.	<input type="checkbox"/>

Influenza^{4,7}

20 TR.	<input type="checkbox"/>
(15 ID)	<input type="checkbox"/>
43 V.	<input type="checkbox"/>
22 VB.	<input type="checkbox"/>
25 VG.	<input type="checkbox"/>
(2 VG)	<input type="checkbox"/>
18 VB.	<input type="checkbox"/>
19 VG.	<input type="checkbox"/>
7 V.	<input type="checkbox"/>

Alergias del tracto respiratorio ^{5,7}	8 VB •	<input type="checkbox"/>
	16 E •	<input type="checkbox"/>
	13 E •	<input type="checkbox"/>
	12 E •	<input type="checkbox"/>
	16 IG •	<input type="checkbox"/>
	46 V •	<input type="checkbox"/>
	(47 V)	<input type="checkbox"/>
18 B •	<input type="checkbox"/>	

Desórdenes abdominales ⁵	26 E •	<input type="checkbox"/>
-------------------------------------	--------	--------------------------

Desórdenes abdominales ⁵	41 E •	<input type="checkbox"/>
-------------------------------------	--------	--------------------------

Desórdenes abdominales ⁵	22 V •	<input type="checkbox"/>
-------------------------------------	--------	--------------------------

Desórdenes del abdomen crancal ⁴	6 PC •	<input type="checkbox"/>
---	--------	--------------------------

Desórdenes digestivos ⁴	20 V •	<input type="checkbox"/>
------------------------------------	--------	--------------------------

Desórdenes digestivos ⁴	2 B •	<input type="checkbox"/>
------------------------------------	-------	--------------------------

Indigestión ^{5,7}	4 VG •	<input type="checkbox"/>
	52 V •	<input type="checkbox"/>
	52.3 V •	<input type="checkbox"/>
	25 B •	<input type="checkbox"/>
	51 V •	<input type="checkbox"/>
	13 H •	<input type="checkbox"/>
	24 VB •	<input type="checkbox"/>
	45 VG ★	<input type="checkbox"/>
	3.1 VG ★	<input type="checkbox"/>
	34 VB •	<input type="checkbox"/>
	17 R •	<input type="checkbox"/>
	9 VC •	<input type="checkbox"/>

Indigestión ⁴	26 V •	<input type="checkbox"/>
--------------------------	--------	--------------------------

Indigestión ⁴	27 V •	<input type="checkbox"/>
--------------------------	--------	--------------------------

Indigestión ⁴	39 VB •	<input type="checkbox"/>
--------------------------	---------	--------------------------

Indigestión ⁴	13 H •	<input type="checkbox"/>
--------------------------	--------	--------------------------

Indigestión ⁷	6 VG •	<input type="checkbox"/>
--------------------------	--------	--------------------------

Indigestión ⁷	5 VG •	<input type="checkbox"/>
--------------------------	--------	--------------------------

Indigestión ⁷	(13 H)	<input type="checkbox"/>
--------------------------	--------	--------------------------

Indigestión ⁷	4 VG •	<input type="checkbox"/>
	51 V •	<input type="checkbox"/>
	52.3 V •	<input type="checkbox"/>
	4 VG •	<input type="checkbox"/>
	13 H •	<input type="checkbox"/>
	24 VB •	<input type="checkbox"/>
	34 VB •	<input type="checkbox"/>
	17 R •	<input type="checkbox"/>
	9 VC •	<input type="checkbox"/>
	17 R •	Ne

Indigestión ⁴	6 PC •	Ne
	6 VC •	Ne
	12 VC •	Ne
	13 VC •	Ne
	21 E •	Ne
	23 E •	Ne
	36 E •	Ne
	6 B •	Ne
	20 V •	Ne
	21 V •	Ne

	7 VG •	Ne
--	--------	----

Anorexia ⁴	6 VG •	<input type="checkbox"/>
-----------------------	--------	--------------------------

Anorexia ⁴	(6.5 VG)	<input type="checkbox"/>
-----------------------	----------	--------------------------

Anorexia ⁷	12 VC •	<input type="checkbox"/>
-----------------------	---------	--------------------------

Anorexia ^{5,7}	4 IG •	<input type="checkbox"/>
	4 B •	<input type="checkbox"/>
	20 V •	<input type="checkbox"/>
	21 V •	<input type="checkbox"/>
	13 VC •	<input type="checkbox"/>

Anorexia ⁴	6 PC •	Ne
	6 VC •	Ne
	12 VC •	Ne
	13 VC •	Ne
	21 E •	Ne
	23 E •	Ne
	36 E •	Ne
	6 B •	Ne
	20 V •	Ne
	21 V •	Ne
	7 VG •	Ne
	17 R •	Ne

Hiporexia ⁷	6.5 VG •	<input type="checkbox"/>
------------------------	----------	--------------------------

Hiporexia ⁷	6 VG •	<input type="checkbox"/>
------------------------	--------	--------------------------

Hiporexia ⁷	4 VG •	<input type="checkbox"/>
------------------------	--------	--------------------------

Hiporexia ⁷	(25 VB)	<input type="checkbox"/>
------------------------	---------	--------------------------

Afección de los labios ^{5,7}	(24.7 VG)	<input type="checkbox"/>
	7 E •	<input type="checkbox"/>
	6 E •	<input type="checkbox"/>
	4 E •	<input type="checkbox"/>
	20 IG •	<input type="checkbox"/>
	3 E •	<input type="checkbox"/>
	4 IG •	<input type="checkbox"/>
	44 E •	<input type="checkbox"/>

Afección de los dientes ^{5,7}	7 E •	<input type="checkbox"/>
	6 E •	<input type="checkbox"/>
	26 VG •	<input type="checkbox"/>
	2 E •	<input type="checkbox"/>
	5 E •	<input type="checkbox"/>
	10 IG •	<input type="checkbox"/>
	4 IG •	<input type="checkbox"/>
	5 IG •	<input type="checkbox"/>
	36 E •	<input type="checkbox"/>
	44 E •	<input type="checkbox"/>

Odontalgia ¹³	4 H •	<input type="checkbox"/>	EP; 3v/sem- c/15 d
	7 P •	<input type="checkbox"/>	
	6 E •	<input type="checkbox"/>	
	18 ID •	<input type="checkbox"/>	
	5 E •	<input type="checkbox"/>	

Afección de las glándulas salivales ^{5,7}	7 VB •	<input type="checkbox"/>
	10 IG •	<input type="checkbox"/>
	5 ID •	<input type="checkbox"/>
	4 IG •	<input type="checkbox"/>
	3 H •	<input type="checkbox"/>
	4 B •	<input type="checkbox"/>
	38 VB •	<input type="checkbox"/>
	40 E •	<input type="checkbox"/>

Afección del estóago ^{5,7}	6 PC •	<input type="checkbox"/>
	22 VC •	<input type="checkbox"/>
	12 VC •	<input type="checkbox"/>
	36 E •	<input type="checkbox"/>
	4 IG •	<input type="checkbox"/>
	10 IG •	<input type="checkbox"/>

	17 V •	U
	18 V •	U
	20 V •	U

Megacólon congénito ³⁰	6 PC •	U, ne
	9 PC •	U, ne
	9 C •	U, ne
	4 IG •	U, ne
	11 IG •	U, ne
	36 E •	U, ne
	41 E •	U, ne

Desórdenes gástricos ⁸	22 V •	U
-----------------------------------	--------	---

Malestar estomacal ⁴	6 PC •	U
---------------------------------	--------	---

Malestar estomacal ⁴	(9 VG)	U
---------------------------------	--------	---

Vómito ⁴	25 E •	U
---------------------	--------	---

Vómito ⁴	3 PC •	U
---------------------	--------	---

Vómito ⁴	6 PC •	U
---------------------	--------	---

Vómito ⁴	20 V •	U
---------------------	--------	---

Vómito ⁴	21 V •	U
---------------------	--------	---

Vómito ⁴	22 V •	U
---------------------	--------	---

Vómito ⁴	12 VC •	U
---------------------	---------	---

Vómito ^{4,7}	(14 VG) •	
	4 IG •	U
	12 VC •	U
	34 VB •	U

Vómito ²⁷	12 VC •	U
----------------------	---------	---

Vómito ²⁸	6 PC •	Ne
	6 VC •	Ne
	12 VC •	Ne
	13 VC •	Ne
	21 E •	Ne
	25 E •	Ne
	36 E •	U
	6 B •	Ne
	20 V •	Ne
	21 V •	Ne
	7 VG •	Ne
	17 TR •	Ne

Gastritis ^{3,7}	4 VG •	U
	24 VB •	U
	11 VC •	U
	34 VB •	U
	18 V •	U
	21 V •	U
	12 VC •	U
	21 E •	U
	25 E •	U
	36 E •	U
	6 B •	U
	5 B •	U
	6 P •	U
	4 IG •	U

Gastritis ⁴	6 PC •	U
------------------------	--------	---

Gastritis ⁴	21 V •	U
------------------------	--------	---

Gastritis ⁴	4 B •	U
------------------------	-------	---

Gastritis ⁴	(6.5 VG)	U
------------------------	----------	---

Gastritis ⁴	6.5 VG •	U
------------------------	----------	---

Gastritis ²⁷	(48 V)	
-------------------------	--------	--

Gastritis nerviosa ⁴	14 VC •	U
---------------------------------	---------	---

Dispepsia ²⁷	12 VC •	U
-------------------------	---------	---

Gastrotripsia ²⁷	12 VC •	U
-----------------------------	---------	---

Gastralgia ²⁷	12 VC •	U
--------------------------	---------	---

Distensión gástrica ²⁷	(48 V)	
-----------------------------------	--------	--

Distensión gástrica ²⁷	12 VC •	U
-----------------------------------	---------	---

Distensión gástrica ^{3,7}	20 E •	U
	13 VC •	U
	10 VC •	U
	4 VC •	U
	36 E •	U
	12 VC •	U
	6 VC •	U
	20 V •	U
	12 VC •	U
	21 V •	U
22 V •	U	

Úlcera gástrica ^{3,7}	13 VC •	U
	21 E •	U
	25 E •	U
	12 VC •	U
	36 E •	U
	18 V •	U
	21 V •	U
20 V •	U	

Úlcera gástrica ⁴	6 PC •	U
------------------------------	--------	---

Úlcera gástrica ⁴	21 V •	U
------------------------------	--------	---

Problemas gastrointestinales ⁴	40 E •	U
---	--------	---

Problemas gastrointestinales ⁴	42 E •	U
---	--------	---

Problemas gastrointestinales ⁴	5 B •	U
---	-------	---

Problemas gastrointestinales ⁴	6 B •	U
---	-------	---

Problemas gastrointestinales ⁴	3 H •	U
---	-------	---

Problemas gastrointestinales ⁴	5 VG •	U
---	--------	---

Problemas gastrointestinales ⁴	6 VG •	U
---	--------	---

Problemas gastrointestinales crónicos ⁴	4 VG •	U
--	--------	---

Gastroenteritis ⁴	25 E •	U
------------------------------	--------	---

Gastroenteritis ⁴	36 E •	U
------------------------------	--------	---

Gastroenteritis ⁴	12 VC •	U
------------------------------	---------	---

Gastroenteritis ^{3,7}	(24 VB)	
	34 VB •	U
	4.2 VB •	U
	3.6 VG •	U
	3 VG •	U
	23 E •	U

Gastroenteritis ²⁷	1 VG •	U
-------------------------------	--------	---

Gastroenteritis ²⁷	(34 VB)	
-------------------------------	---------	--

Gastroenteritis ²⁸	25 E •	Ne
	36 E •	U

	17 E •	Ne
	6 TR •	Ne
	23 V •	Ne
	43 V •	Ne
	15 B •	Ne
	4 VC •	Ne
	8 VC •	Ne
	12 VC •	Ne
	6 VC •	Ne
	1 B •	Ne
	4 B •	Ne
	6 B •	Ne
	9 B •	Ne
	4 R •	Ne
	20 V •	Ne
	22 V •	Ne
	25 V •	Ne
	27 V •	Ne
	32 V •	Ne
	53 V •	Ne
	54 V •	Ne
	35 x ★	Ne

Enteritis ²⁷	(24 VB)	
	34 VB •	<input type="checkbox"/>
	4,5 VB •	<input type="checkbox"/>
	3,6 VG •	<input type="checkbox"/>
	3 VG	
	23 E •	<input type="checkbox"/>

Enteritis²⁷ 6 VG •

Enteritis²⁷ 5 VG •

Enteritis²⁷ (24 VB)

Enteritis²⁷ (16 R) •

Enteritis crónica⁴ 4 VG •

Diarrea⁴ 10 IG • *

Diarrea⁴ 23 E •

Diarrea⁴ 25 V •

Diarrea⁴ 26 V •

Diarrea⁴ 4 B •

Diarrea⁴ 9 B •

Diarrea⁴ 7 R •

Diarrea⁴ 8 H •

Diarrea⁴ 1 VG

Diarrea⁴ 2 VG •

Diarrea⁴ 6 VG •

Diarrea⁴ 5 VG •

Diarrea²⁷ 2 VG • *

Diarrea²⁷ 6 VG •

Diarrea²⁷ 5 VG •

Diarrea²⁷ Ne En el punto medio entre el ano y la cola

Diarrea²⁷ (25 E) •

Diarrea ²⁷	Ne	En el punto medio entre el ano y la cola	Acua o EP
	(34 VB)		

Diarrea ²⁷	Ne	En el punto medio entre el ano y la cola	Acua o EP
	(25 E) •		
	(12 VC)		

Diarrea ²⁸	23 E •	Ne
	36 E •	?
	37 E •	Ne
	6 TR •	Ne
	25 V •	Ne
	43 V •	Ne
	15 B •	Ne
	4 VC •	Ne
	6 VC •	Ne
	8 VC •	Ne
	12 VC •	Ne
	1 B •	Ne
	4 B •	Ne
	6 B •	Ne
	9 B •	Ne
	4 R •	Ne
	20 V •	Ne
	22 V •	Ne
	25 V •	Ne
	27 V •	Ne
	32 V •	Ne
	53 V •	Ne
	54 V •	Ne
	35 x ★	Ne

Diarrea aguda ²⁷	4,5 VG •	<input type="checkbox"/>
	3,6 VG •	<input type="checkbox"/>
	2 VG •	<input type="checkbox"/>
	1,5 VG ★	<input type="checkbox"/>
	4 IG •	<input type="checkbox"/>
	5 IG •	<input type="checkbox"/>
	12 E •	<input type="checkbox"/>
	23 E •	<input type="checkbox"/>
	9 VC •	<input type="checkbox"/>
	(5 VG)	
	(2,7 VG)	
	(2 VG)	
	28 V	<input type="checkbox"/>
	25 VB	<input type="checkbox"/>
	36 E	<input type="checkbox"/>
	9 B	<input type="checkbox"/>

Diarrea crónica ²⁷	25 VB •	<input type="checkbox"/>
	13 H •	<input type="checkbox"/>
	36 E •	<input type="checkbox"/>
	4 B •	<input type="checkbox"/>
	44 E •	<input type="checkbox"/>
	13 VC •	<input type="checkbox"/>
	12 VC •	<input type="checkbox"/>
	23 E •	<input type="checkbox"/>
	25 E •	<input type="checkbox"/>
	1 VC •	<input type="checkbox"/>
	1,5 VG ★	<input type="checkbox"/>
	2 VG •	<input type="checkbox"/>
	3,6 VG •	<input type="checkbox"/>
	51 V •	<input type="checkbox"/>
	3 VG •	<input type="checkbox"/>
	21 V •	<input type="checkbox"/>
	23 V •	<input type="checkbox"/>

Diarrea crónica²⁷ (25 VB) •

Diarrea crónica²⁷ (52 V) •

Disenteria ²⁸	25 E •	Ne
	36 E •	<input type="checkbox"/>
	37 E •	Ne

6 TR	Ne
25 V	Ne
43 V	Ne
15 B	Ne
4 VC	Ne
6 VC	Ne
8 VC	Ne
12 VC	Ne
3 B	Ne
4 B	Ne
6 V	Ne
9 B	Ne
4 R	Ne
20 V	Ne
22 V	Ne
25 V	Ne
27 V	Ne
32 V	Ne
33	Ne
34 V	Ne
35 x *	Ne

Úlcera péptica ^{3,7}	13 VC	<input type="checkbox"/>
	21 E	<input type="checkbox"/>
	25 E	<input type="checkbox"/>
	12 VC	<input type="checkbox"/>
	36 E	<input type="checkbox"/>
	18 V	<input type="checkbox"/>
	21 V	<input type="checkbox"/>
	20 V	<input type="checkbox"/>

Úlcera duodenal ^{3,7}	13 VC	<input type="checkbox"/>
	21 E	<input type="checkbox"/>
	25 E	<input type="checkbox"/>
	12 VC	<input type="checkbox"/>
	36 E	<input type="checkbox"/>
	18 V	<input type="checkbox"/>
	21 V	<input type="checkbox"/>
	20 V	<input type="checkbox"/>

Ileoparálisis ^{3,7}	25 V	<input type="checkbox"/>
	15 B	<input type="checkbox"/>
	25 E	<input type="checkbox"/>
	36 E	<input type="checkbox"/>
	6 TR	<input type="checkbox"/>
	9 VC	<input type="checkbox"/>
	4 VC	<input type="checkbox"/>
	6 VC	<input type="checkbox"/>

Cólico ^{3,7}	2 VB	<input type="checkbox"/>
-----------------------	------	--------------------------

Cólico ^{3,7}	(34 VB)
-----------------------	---------

Cólico ⁴	1 H	<input type="checkbox"/>
---------------------	-----	--------------------------

Colitis crónica ⁴	25 V	<input type="checkbox"/>
------------------------------	------	--------------------------

Constipación ⁴	25 E	<input type="checkbox"/>
---------------------------	------	--------------------------

Constipación ⁴	5 TR	<input type="checkbox"/>
---------------------------	------	--------------------------

Constipación ⁴	24 V	<input type="checkbox"/>
---------------------------	------	--------------------------

Constipación ⁴	25 V	<input type="checkbox"/>
---------------------------	------	--------------------------

Constipación ⁴	26 V	<input type="checkbox"/>
---------------------------	------	--------------------------

Constipación ⁴	(3 B)
---------------------------	-------

Constipación ⁴	(4 B)
---------------------------	-------

Constipación ⁴	1 VC	<input type="checkbox"/>
---------------------------	------	--------------------------

Constipación ⁴	2 VG	<input type="checkbox"/>
---------------------------	------	--------------------------

Constipación ^{3,7}	11 G	<input type="checkbox"/>
-----------------------------	------	--------------------------

	4 G	<input type="checkbox"/>
	12 VC	<input type="checkbox"/>
	25 E	<input type="checkbox"/>
	9 B	<input type="checkbox"/>
	6 B	<input type="checkbox"/>
	36 E	<input type="checkbox"/>

Constipación ^{3,7}	3 VG	<input type="checkbox"/>
-----------------------------	------	--------------------------

Constipación ^{3,7}	Ne	Entre los procesos espinosos de S1 y S2
-----------------------------	----	---

Constipación ^{3,7}	Ne	Entre los procesos espinosos de S2 y S3
-----------------------------	----	---

Constipación ^{3,7}	Ne	Entre los procesos espinosos de S3 y S4
-----------------------------	----	---

Constipación ^{3,7}	25 E	Ne
	36 E	<input type="checkbox"/>
	37 E	Ne
	6 TR	Ne
	25 V	Ne
	43 V	Ne
	15 B	Ne
	4 VC	Ne
	6 VC	Ne
	8 VC	Ne
	12 VC	Ne
	3 B	Ne
	4 B	Ne
	6 B	Ne
	9 B	Ne
	4 R	Ne
	20 V	Ne
	22 V	Ne
	25 V	Ne
	27 V	Ne
	32 V	Ne
	53 V	Ne
	54 V	Ne
	35 x *	Ne

Espasmo intestinal ^{3,7}	(16 R)	<input type="checkbox"/>
-----------------------------------	--------	--------------------------

Espasmo intestinal ^{3,7}	(34 VB)
-----------------------------------	---------

Antiespasmódico gastrointestinal ⁴	36 E	<input type="checkbox"/>
---	------	--------------------------

Problemas fecales ^{3,7}	25 E	Ne
	36 E	<input type="checkbox"/>
	37 E	Ne
	6 TR	Ne
	25 V	Ne
	43 V	Ne
	15 B	Ne
	4 VC	Ne
	6 VC	Ne
	8 VC	Ne
	12 VC	Ne
	3 B	Ne
	4 B	Ne
	6 B	Ne
	9 B	Ne
	4 R	Ne
	20 V	Ne
	22 V	Ne
	25 V	Ne
	27 V	Ne
	32 V	Ne
	53 V	Ne
	54 V	Ne

Incontinencia fecal ^{3,7}	25 E	Ne
	36 E	<input type="checkbox"/>
	37 E	Ne
	6 TR	Ne
	25 V	Ne
	43 V	Ne

	15 R •	Ne
	4 VC •	Ne
	6 VC •	Ne
	8 VC •	Ne
	12 VC •	Ne
	3 R •	Ne
	4 R •	Ne
	6 R •	Ne
	9 R •	Ne
	4 R •	Ne
	20 V •	Ne
	22 V •	Ne
	25 V •	Ne
	27 V •	Ne
	32 V •	Ne
	53 V •	Ne
	54 V •	Ne

Retención fecal ²⁴	25 E •	Ne
	16 E •	□
	37 E •	Ne
	6 TR •	Ne
	25 V •	Ne
	43 V •	Ne
	15 B •	Ne
	4 VC •	Ne
	6 VC •	Ne
	8 VC •	Ne
	12 VC •	Ne
	3 B •	Ne
	4 B •	Ne
	6 B •	Ne
	9 B •	Ne
	4 R •	Ne
	20 V •	Ne
	27 V •	Ne
	25 V •	Ne
	27 V •	Ne
32 V •	Ne	
53 V •	Ne	
54 V •	Ne	

Parálisis del intestino grueso ²⁷	3 VG •	□
--	--------	---

Parálisis rectal ^{5,7}	2.5 VG •	□
	1.5 VG ★	□
	28 V •	□
	29 V •	□
	1 VG ★	□
	1 VC •	□
	2 VG •	□

Parálisis rectal ²⁷	2.5 VG •	□	EP
	Ne	En el foramen dorsal del sacro	
	Ne	Entre los procesos espinosos S1 y S2	
	Ne	En el punto medio entre el ano y la cola	

Prolapso rectal ^{5,7}	1 VC •	□
	28 V •	□
	2 VG •	□
	1.5 VG ★	□
	35 V •	□
	1 VG •	*

Prolapso rectal ⁴	1 VC •	□
------------------------------	--------	---

Prolapso rectal ⁴	2 VG •	□
------------------------------	--------	---

Prolapso rectal ^{4,27}	(2.5 VG)	
---------------------------------	----------	--

Prolapso rectal ²⁷	Ne	En el punto medio entre el ano y la cola
-------------------------------	----	--

Parálisis anal ⁴	□	En el punto medio entre el ano y la cola
-----------------------------	---	--

Prolapso anal ²⁷	2 VG •	□
-----------------------------	--------	---

Prolapso anal ²⁷	Entre los procesos espinosos de S2 y S3
-----------------------------	---

Prolapso anal ²⁷	Entre los procesos espinosos de S3 y S4
-----------------------------	---

Prolapso anal ²⁷	Entre los procesos espinosos de L7 y S1
	En el punto medio entre el ano y la cola

Prolapso anal ²⁴	1 VB •	Ne
	20 VB •	Ne
	57 V •	Ne
	8 VC •	Ne

Tenecismo ²⁴	1 VB •	Ne
	20 VB •	Ne
	57 V •	Ne
	8 VC •	Ne

Alergias del tubo digestivo ⁴	16 IG •	□
	13 E •	□
	12 E •	□
	12 E •	□
	4 B •	*
	20 B •	□
	17 B •	□
	24 VB •	□

Alergias del tubo digestivo ⁴	16 IG •	□
	13 E •	□
	12 E •	□
	12 E •	□
	20 B •	□
	17 B •	□
	24 VB •	□

Alergias del tracto digestivo ⁴	16 IG •	□
	20 B •	□
	17 B •	□
	24 VB •	□
	13 E •	□
	12 E •	□
	15 E •	□

Problemas de vesícula biliar ⁴	18 V •	□
---	--------	---

Problemas de vesícula biliar ⁴	19 V •	□
---	--------	---

Problemas de vesícula biliar ⁴	(17 B)	
---	--------	--

Problemas de vesícula biliar ⁴	25 VB •	□
---	---------	---

Problemas de vesícula biliar ⁴	3 H •	□
---	-------	---

Problemas de vesícula biliar ⁴	13 H •	□
---	--------	---

Problemas de vesícula biliar ⁴	(17 B)	
---	--------	--

Dolor de vesícula biliar ⁴	33 VB •	□
---------------------------------------	---------	---

Cálculos biliares ^{5,7}	13 H •	□
	34 VB •	□
	3 H •	□
	43 V •	□
	18 V •	□
	20 V •	□

Problemas del metabolismo del agua ⁴	23 VB •	□
---	---------	---

Problemas urinarios ^{5,7}	26 V •	□
	24 V •	□
	3 VG •	□
	2.5 VG •	□
	2.2 VG ★	□
	26 VB •	□

Problemas urinarios⁴ 8 H = 0

Problemas urinarios ⁹	23 V =	Ne
	28 V =	Ne
	32 V =	Ne
	38 V =	Ne
	54 V =	Ne
	2 VC =	Ne
	3 VC =	Ne
	4 VC =	Ne
	6 VC =	Ne
	6 B =	Ne
	9 B =	Ne
	1 H =	Ne
	3 H =	Ne
	28 E =	Ne
	36 E =	Ne
	2 R =	Ne
	26 VB =	Ne
	29 VB =	Ne
58 V =	Ne	

Anuria⁴ 1 VC = 0

Retención de orina⁴ 4 VG = 0

Retención de orina²⁷ (26 V)

Retención de orina ²⁸	23 V =	Ne
	28 V =	Ne
	32 V =	Ne
	38 V =	Ne
	54 V =	Ne
	2 VC =	Ne
	3 VC =	Ne
	4 VC =	Ne
	6 VC =	Ne
	6 B =	Ne
	9 B =	Ne
	1 H =	Ne
	3 H =	Ne
	28 E =	Ne
	36 E =	Ne
	2 R =	Ne
	26 VB =	Ne
	29 VB =	Ne
58 V =	Ne	

Poliuria²⁷ (23 V)

Incontinencia urinaria⁴ 3 R = 0
67 V = 0

Incontinencia urinaria⁴ 23 V = 0
26 V = 0
28 V = 0

Incontinencia urinaria⁴ 67 V = 0

Incontinencia urinaria⁴ 4 VC = 0

Incontinencia urinaria ²⁸	23 V =	Ne
	28 V =	Ne
	32 V =	Ne
	38 V =	Ne
	54 V =	Ne
	58 V =	Ne
	2 VC =	Ne
	3 VC =	Ne
	4 VC =	Ne
	6 VC =	Ne
	6 B =	Ne
	9 B =	Ne
	1 H =	Ne

	3 H =	Ne
	28 E =	Ne
	2 R =	Ne
	26 VB =	Ne
	29 VB =	Ne

Hematuria²⁷ (26 V)

Antidiurético⁴ 1 R = 0

Desórdenes renales²⁷ (23 V)

Desórdenes renales²⁸ 26 VB = 0

Desórdenes renales⁴ 6 B = 0

Nefritis⁴ 7 R = 0

Nefritis⁴ 4 VG = 0

Enfermedad renal crónica⁴ 3 R = 0

Desórdenes de vejiga⁴ 28 V = 0

Desórdenes de vejiga⁴ 39 V = 0

Espasmo de vejiga²⁷ (26 V)

Cistitis⁴ 9 B = 0

Cistitis⁴ 3 R = 0

Cistitis⁴ 7 R = 0

Cistitis²⁷ (3 VG)

Cistitis²⁸ (26 V)

Cistitis ²⁸	23 V =	Ne
	28 V =	Ne
	32 V =	Ne
	38 V =	Ne
	54 V =	Ne
	58 V =	Ne
	2 VC =	Ne
	3 VC =	Ne
	4 VC =	Ne
	6 VC =	Ne
	6 B =	Ne
	9 B =	Ne
	1 H =	Ne
	3 H =	Ne
	28 E =	Ne
	2 R =	Ne
	26 VB =	Ne
	29 VB =	Ne

Desórdenes urogenitales⁴ 23 V = 0

Desórdenes urogenitales⁴ 28 V = 0

Desórdenes urogenitales⁴ 6 B = 0

Desórdenes urogenitales⁴ 9 B = 0

Desórdenes urogenitales⁴ 10 B = 0

Desórdenes urogenitales⁴ 1 H = 0

Desórdenes urogenitales⁴ 3 H.

Desórdenes urogenitales⁴ 4 VG.

Desórdenes urogenitales⁴ 4 VC.

Problemas genitales⁴ 1 VC.

Alteraciones del aparato reproductor^{4,7}

24 V.	<input type="checkbox"/>
4 VG.	<input type="checkbox"/>
25 VB.	<input type="checkbox"/>
30 V.	<input type="checkbox"/>
10 B.	<input type="checkbox"/>
36 E.	<input type="checkbox"/>
6 PC.	<input type="checkbox"/>
6 B.	<input type="checkbox"/>
5 B.	<input type="checkbox"/>
5 R.	<input type="checkbox"/>
3 H.	<input type="checkbox"/>
6 VC.	<input type="checkbox"/>
4 VC.	<input type="checkbox"/>
3 VC.	<input type="checkbox"/>
2 VC.	<input type="checkbox"/>
52 V.	<input type="checkbox"/>
26 VB.	<input type="checkbox"/>

Desbalance de las hormonas sexuales⁷ (23 V)

Hipogonadismo⁷ (3 VG)

Hipogonadismo⁷ (23 V)

Hipogonadismo⁷ (24 V)

Infertilidad³

29 E.	<input type="checkbox"/>
4 VC.	<input type="checkbox"/>
3 VC.	<input type="checkbox"/>
36 E.	<input type="checkbox"/>
6 B.	<input type="checkbox"/>

Esterilidad⁷ (23 V)

Problemas de reproducción del macho^{5,7}

6 VC.	<input type="checkbox"/>
4 VC.	<input type="checkbox"/>
3 VC.	<input type="checkbox"/>
6 B.	<input type="checkbox"/>
23 V.	<input type="checkbox"/>
31 V.	<input type="checkbox"/>
30 V.	<input type="checkbox"/>
32 V.	<input type="checkbox"/>

Impotencia^{3,7}

29 E.	<input type="checkbox"/>
4 VC.	<input type="checkbox"/>
3 VC.	<input type="checkbox"/>
36 E.	<input type="checkbox"/>
6 B.	<input type="checkbox"/>

Impotencia³ (4 VG)

Impotencia³ (23 V)

Prostatitis^{3,7}

3 VC.	<input type="checkbox"/>
1 VC.	*
2 VC.	*
29 E.	<input type="checkbox"/>
20 V.	<input type="checkbox"/>
23 V.	<input type="checkbox"/>
9 B.	<input type="checkbox"/>
3 R.	<input type="checkbox"/>

Orquitis^{3,7}

32 V.	<input type="checkbox"/>
33 V.	<input type="checkbox"/>

34 V.	<input type="checkbox"/>
27 VB.	<input type="checkbox"/>
12 B.	<input type="checkbox"/>
8 R.	<input type="checkbox"/>
7 R.	<input type="checkbox"/>
6 B.	<input type="checkbox"/>
28 E.	<input type="checkbox"/>
29 E.	<input type="checkbox"/>

Ornitis⁴ 1 H.

Epididimitis^{4,7}

32 V.	<input type="checkbox"/>
33 V.	<input type="checkbox"/>
34 V.	<input type="checkbox"/>
27 VB.	<input type="checkbox"/>
12 B.	<input type="checkbox"/>
8 R.	<input type="checkbox"/>
7 R.	<input type="checkbox"/>
6 B.	<input type="checkbox"/>
28 E.	<input type="checkbox"/>
29 E.	<input type="checkbox"/>

Balanitis^{3,7}

1 VC.	<input type="checkbox"/>
10 R.	*
6 B.	<input type="checkbox"/>
4 H.	<input type="checkbox"/>
2 H.	<input type="checkbox"/>
1 H.	<input type="checkbox"/>
4 VC.	<input type="checkbox"/>
6 VC.	<input type="checkbox"/>
12 R.	<input type="checkbox"/>

Balanopostitis^{3,7}

1 VC.	<input type="checkbox"/>
10 R.	<input type="checkbox"/>
6 B.	<input type="checkbox"/>
4 H.	<input type="checkbox"/>
2 H.	<input type="checkbox"/>
1 H.	<input type="checkbox"/>
4 VC.	<input type="checkbox"/>
6 VC.	<input type="checkbox"/>
12 R.	<input type="checkbox"/>

Problemas de reproducción de la hembra^{3,7}

4 VG.	<input type="checkbox"/>
24 V.	<input type="checkbox"/>
23 V.	<input type="checkbox"/>
3 VG.	<input type="checkbox"/>
28 V.	<input type="checkbox"/>
26 V.	<input type="checkbox"/>
27 VG.	<input type="checkbox"/>
23 VG.	<input type="checkbox"/>
2 VG.	<input type="checkbox"/>
32 V.	<input type="checkbox"/>

Problemas de reproducción de la hembra⁴ 10 B.

Problemas de reproducción de la hembra⁴ 1 H.

Problemas de reproducción de la hembra⁴ 5 H.

Estro prolongado³ 3 VG.

Insuficiencia hormonal ovárica⁷ (24 V)

Hipotrofia del ovario^{3,7} (24 V)

Atrofia del ovario⁷ 3 VG.

Ovaritis^{3,7} (3 VG)

Ovaritis^{3,7} (24 V)

Quiste ovárico^{3,7} 25 V.

	26 V •	<input type="checkbox"/>
	52.3 V •	<input type="checkbox"/>
	52 V •	<input type="checkbox"/>
	52.6 V •	<input type="checkbox"/>
	2.7 VG •	<input type="checkbox"/>
	2.5 VG •	<input type="checkbox"/>

Quiste ovárico²⁷ (3 VG)

Quiste ovárico²⁷ (24 V)

Quiste ovárico ²⁷	24 V •	<input type="checkbox"/>
	25 V •	<input type="checkbox"/>
	3.3 VG •	<input type="checkbox"/>
	3 VG •	<input type="checkbox"/>

Salpingitis ²⁷	25 V •	<input type="checkbox"/>
	28 V •	<input type="checkbox"/>
	32 V •	<input type="checkbox"/>
	27 V •	<input type="checkbox"/>
	31 V •	<input type="checkbox"/>
	29 V •	<input type="checkbox"/>
	6 VC •	<input type="checkbox"/>
	3 VC •	<input type="checkbox"/>
	36 E •	<input type="checkbox"/>
	6 B •	<input type="checkbox"/>

Problemas uterinos²⁷ 32 V •

Hipotrofia del útero²⁷ (25 V)

Atrofia del útero²⁷ 3 VG •

Metritis²⁷ (3 VG)

Metritis²⁷ (3 VG)

Endometritis²⁷ (3 VG)

Endometritis²⁷ (3.3 VG)

Endometritis²⁷ (3 VG)

Endometritis²⁷ (25 V)

Hemorragia uterina²⁷ 1 B •

Prolapso uterino²⁷ 8 H •

Prolapso uterino²⁷ 1 VC •

Úteroquistico ²⁷	24 V •	<input type="checkbox"/>
	25 V •	<input type="checkbox"/>
	3.3 VG •	<input type="checkbox"/>
	3 VG •	<input type="checkbox"/>

Problemas de la concepción ²⁷	25 V •	<input type="checkbox"/>
	26 V •	<input type="checkbox"/>
	52.3 V •	<input type="checkbox"/>
	52 V •	<input type="checkbox"/>
	52.6 V •	<input type="checkbox"/>
	2.7 VG •	<input type="checkbox"/>
	2.5 VG •	<input type="checkbox"/>

Pseudogestación ²⁷	17 VC •	<input type="checkbox"/>
	4 VC •	<input type="checkbox"/>
	6 VC •	<input type="checkbox"/>
	36 E •	<input type="checkbox"/>
	30 E •	<input type="checkbox"/>
	13 E •	<input type="checkbox"/>

Distocia ²⁷	14 ID •	<input type="checkbox"/>
	15 ID •	<input type="checkbox"/>
	4 VC •	<input type="checkbox"/>
	4 H •	<input type="checkbox"/>
	13 V •	<input type="checkbox"/>
	6 B •	<input type="checkbox"/>

Distocia²⁷ 67 V •

Distocia²⁷ 6 B •

Problemas durante el puerperio ²⁷	24 V •	<input type="checkbox"/>
	27 V •	<input type="checkbox"/>
	29 V •	<input type="checkbox"/>
	30 V •	<input type="checkbox"/>
	26 V •	<input type="checkbox"/>
	9 B •	<input type="checkbox"/>
	3 VG •	<input type="checkbox"/>
	2 VG •	<input type="checkbox"/>
	1.5 VG ★	<input type="checkbox"/>
	(2 VG)	<input type="checkbox"/>

Retención placentaria ²⁷	4 IG •	<input type="checkbox"/>
	36 E •	<input type="checkbox"/>
	60 V •	<input type="checkbox"/>
	6 B •	<input type="checkbox"/>
	3 H •	<input type="checkbox"/>
	67 V •	<input type="checkbox"/>
	6 VC •	<input type="checkbox"/>
	4 VC •	<input type="checkbox"/>
	3 VC •	<input type="checkbox"/>
	32 V •	<input type="checkbox"/>
	31 V •	<input type="checkbox"/>

Retención placentaria²⁷ 60 V •

Problemas de glándula mamaria ²⁷	10 E •	<input type="checkbox"/>
	16 E •	<input type="checkbox"/>
	17 VC •	<input type="checkbox"/>
	4 IG •	<input type="checkbox"/>
	1 IG •	<input type="checkbox"/>
	10 B •	<input type="checkbox"/>
	36 E •	<input type="checkbox"/>
	41 VB •	<input type="checkbox"/>
	3 H •	<input type="checkbox"/>

Mastitis²⁷ 1 ID •

Mastitis²⁷ 14 H •

Hipoplactia²⁷ 1 ID •

Anosmia ²⁷	23 VG •	<input type="checkbox"/>
	20 IG •	<input type="checkbox"/>
	19 IG •	<input type="checkbox"/>
	2 E •	<input type="checkbox"/>
	14 VG •	<input type="checkbox"/>
	11 IG •	<input type="checkbox"/>
	7 P •	<input type="checkbox"/>
	4 IG •	<input type="checkbox"/>

Mielopatía degenerativa ²⁷	36 E •	Ne	c/sem-c/2
	54 V •	Ne	sem
	34 VB •	Ne	
	60 V •	Ne	

Estado inicial de moquillo ²⁷	25 VG •	<input type="checkbox"/>
	16 VG •	<input type="checkbox"/>
	12 VG •	<input type="checkbox"/>

Estado inicial de moquillo²⁷ 25 VG •

Moquillo²⁷ (16 VG) •

Cauda equina*	27 V •	<input type="checkbox"/>
---------------	--------	--------------------------

Cauda equina*	28 V •	<input type="checkbox"/>
---------------	--------	--------------------------

Cauda equina*	32 V •	<input type="checkbox"/>
---------------	--------	--------------------------

Desórdenes del trigémino*	1 VB •	<input type="checkbox"/>
---------------------------	--------	--------------------------

Parálisis facial idiopática*	2 E •	<input type="checkbox"/>
	3 E •	<input type="checkbox"/>
	6 E •	<input type="checkbox"/>
	7 E •	<input type="checkbox"/>
	18 ID •	<input type="checkbox"/>
	20 VB •	<input type="checkbox"/>
	20-a VB *	<input type="checkbox"/>

Parálisis facial*	7 P •	<input type="checkbox"/>
-------------------	-------	--------------------------

Parálisis facial*	20 IG •	<input type="checkbox"/>
-------------------	---------	--------------------------

Parálisis facial*	18 ID •	<input type="checkbox"/>
-------------------	---------	--------------------------

Parálisis facial*	17 TR •	<input type="checkbox"/>
-------------------	---------	--------------------------

Parálisis facial*	2 E •	<input type="checkbox"/>
-------------------	-------	--------------------------

Parálisis facial*	7 E •	<input type="checkbox"/>
-------------------	-------	--------------------------

Parálisis facial*	3 VB •	<input type="checkbox"/>
-------------------	--------	--------------------------

Parálisis facial**	7 E •	<input type="checkbox"/>
--------------------	-------	--------------------------

Parálisis facial**	17 TR •	<input type="checkbox"/>
--------------------	---------	--------------------------

Parálisis facial**	9 VG •	<input type="checkbox"/>
	13 VG •	<input type="checkbox"/>
	2 VB •	<input type="checkbox"/>
	(6 E)*	<input type="checkbox"/>
	11 VG •	<input type="checkbox"/>

Parálisis facial**	12 VB •	<input type="checkbox"/>
	9 VB •	<input type="checkbox"/>
	3 VB •	<input type="checkbox"/>
	7 E •	<input type="checkbox"/>
	17 TR •	<input type="checkbox"/>
	6 E •	<input type="checkbox"/>
	5 E •	<input type="checkbox"/>
	3 E •	<input type="checkbox"/>
	24 VB •	<input type="checkbox"/>
	17 B •	<input type="checkbox"/>
	19 E •	<input type="checkbox"/>
2 VC •	<input type="checkbox"/>	

Episodio convulsivo agudo*	1 R •	<input type="checkbox"/>
----------------------------	-------	--------------------------

Epilepsia*	11 P •	<input type="checkbox"/>
------------	--------	--------------------------

Epilepsia*	6 PC •	<input type="checkbox"/>
------------	--------	--------------------------

Epilepsia*	1 IG •	<input type="checkbox"/>
------------	--------	--------------------------

Epilepsia*	40 E •	<input type="checkbox"/>
------------	--------	--------------------------

Epilepsia*	15 V •	<input type="checkbox"/>
------------	--------	--------------------------

Epilepsia*	20 VB •	<input type="checkbox"/>
------------	---------	--------------------------

Epilepsia*	1 H •	<input type="checkbox"/>
------------	-------	--------------------------

Epilepsia*	1 R •	<input type="checkbox"/>
------------	-------	--------------------------

Epilepsia*	3 H •	<input type="checkbox"/>
------------	-------	--------------------------

Epilepsia*	13 VG •	<input type="checkbox"/>
------------	---------	--------------------------

Epilepsia*	14 VG •	<input type="checkbox"/>
------------	---------	--------------------------

Epilepsia*	16 VG •	<input type="checkbox"/>
------------	---------	--------------------------

Epilepsia*	26 VG •	<input type="checkbox"/>
------------	---------	--------------------------

Epilepsia**	4 V •	Ne
	6 V •	Ne
	14 VB •	Ne
	20 VB •	Ne
	9 V •	Ne

Epilepsia**	13 VB •	<input type="checkbox"/>
	17 TR •	<input type="checkbox"/>
	5 E •	<input type="checkbox"/>
	6 E •	<input type="checkbox"/>
	15 IG •	<input type="checkbox"/>
	13 TR •	<input type="checkbox"/>
	(13 IG)	<input type="checkbox"/>
	12 IG •	<input type="checkbox"/>
	4 IG •	<input type="checkbox"/>
	6 B •	<input type="checkbox"/>
	(3 V)	<input type="checkbox"/>
	20 VB •	<input type="checkbox"/>
	16 VG •	<input type="checkbox"/>
14 VG •	<input type="checkbox"/>	

Epilepsia**	14 VG •	<input type="checkbox"/>
-------------	---------	--------------------------

Epilepsia**	13 VG •	<input type="checkbox"/>
-------------	---------	--------------------------

Epilepsia**	9 VG •	<input type="checkbox"/>
	3 VG •	<input type="checkbox"/>
	3.3 VG •	<input type="checkbox"/>
	11 VG •	<input type="checkbox"/>

Epilepsia idiopática refractaria*	17 VG •	Ne	2v/sem, buenos resultados
	20 VG •	Ne	
	24 VG •	Ne	
	9 VB •	Ne	
	13 VB •	Ne	
	5 V •	Ne	
SHEN MEN •	Ne		

Epilepsia idiopática**	17 VG •	Ne	Imp oro SC, buenos resultados
	20 VG •	Ne	
	24 VG •	Ne	
	9 VB •	Ne	
	13 VB •	Ne	
5 V •	Ne		

Síncope*	15 V	<input type="checkbox"/>
----------	------	--------------------------

Temblor tipo parkinson*	1 PC •	<input type="checkbox"/>
	6 IG •	<input type="checkbox"/>
	5 TR •	<input type="checkbox"/>

Parkinson*	1 PC •	<input type="checkbox"/>
	6 IG •	<input type="checkbox"/>
	5 TR •	<input type="checkbox"/>

Trasos**	5 E •	<input type="checkbox"/>
	13 IG •	<input type="checkbox"/>
	11 IG •	<input type="checkbox"/>
	4 IG •	<input type="checkbox"/>
	25 V •	<input type="checkbox"/>
	(24 VB)	<input type="checkbox"/>
	36 F •	<input type="checkbox"/>
	3 H •	<input type="checkbox"/>
1 R •	<input type="checkbox"/>	
23 E •	<input type="checkbox"/>	

Encefalitis**	16 VG •	<input type="checkbox"/>
---------------	---------	--------------------------

Tetania**	16 VG •	<input type="checkbox"/>
-----------	---------	--------------------------

Tetania ¹⁷	5 E •	<input type="checkbox"/>
	15 IG •	<input type="checkbox"/>
	11 IQ •	<input type="checkbox"/>
	4 IG •	<input type="checkbox"/>
	25 V •	<input type="checkbox"/>
	(24 VB)	<input type="checkbox"/>
	36 E •	<input type="checkbox"/>
25 E •	<input type="checkbox"/>	
3 H •	<input type="checkbox"/>	

Convulsiones ¹	20 VG •	<input type="checkbox"/>
	7 VB •	<input type="checkbox"/>
	13 VB •	<input type="checkbox"/>
	7 TR •	<input type="checkbox"/>
	4 IQ •	<input type="checkbox"/>
	(13 VB)	<input type="checkbox"/>
	6 B •	<input type="checkbox"/>
40 V •	<input type="checkbox"/>	

Convulsiones ¹	4 V •	<input type="checkbox"/>
	6 V •	<input type="checkbox"/>
	9 V •	<input type="checkbox"/>
	14 V •	<input type="checkbox"/>
	20 VB •	<input type="checkbox"/>
	20 VG •	<input type="checkbox"/>

Convulsiones ²⁷	16 VG •	<input type="checkbox"/>
----------------------------	---------	--------------------------

Convulsiones ¹	20 VG •	<input type="checkbox"/>
	7 VB •	<input type="checkbox"/>
	13 VB •	<input type="checkbox"/>

Golpe de calor ²⁷	25 VG •	<input type="checkbox"/>
------------------------------	---------	--------------------------

Golpe de calor ²⁷	2 VB •	<input type="checkbox"/>
------------------------------	--------	--------------------------

Golpe de calor ²⁷	1 VG •	<input type="checkbox"/>
------------------------------	--------	--------------------------

Golpe de calor ¹	3 PC •	<input type="checkbox"/>
-----------------------------	--------	--------------------------

Golpe de calor ¹	26 VG •	<input type="checkbox"/>
-----------------------------	---------	--------------------------

Apoplejía ¹	9 C •	<input type="checkbox"/>
------------------------	-------	--------------------------

Apoplejía ¹	3 PC •	<input type="checkbox"/>
------------------------	--------	--------------------------

Cores ²⁷	1 VG •	<input type="checkbox"/>
	11 VG •	<input type="checkbox"/>
	Ne	Entre los procesos espinosos S 1v S 2 En el punto medio entre el ano y la cola

Problemas del tendón ¹	34 VB •	<input type="checkbox"/>
-----------------------------------	---------	--------------------------

Neuralgia ²⁷	14 VG •	<input type="checkbox"/>
-------------------------	---------	--------------------------

Neuralgia ²⁷	13 VG •	<input type="checkbox"/>
-------------------------	---------	--------------------------

Neuralgia ²⁷	2.5 VG •	<input type="checkbox"/>
-------------------------	----------	--------------------------

Neuralgia ²⁷	(12 ID) •	<input type="checkbox"/>
-------------------------	-----------	--------------------------

Neuralgia ²⁷	10 TR •	<input type="checkbox"/>
-------------------------	---------	--------------------------

Neuralgia del miembro torácico ²⁷	9 TR •	<input type="checkbox"/>
--	--------	--------------------------

Neuralgia del miembro torácico ²⁷	(8 TR)	<input type="checkbox"/>
--	--------	--------------------------

Neuralgia del miembro torácico ²⁷	(4 TR)	<input type="checkbox"/>
--	--------	--------------------------

Neuralgia del hombro ²⁷	10 ID •	<input type="checkbox"/>
------------------------------------	---------	--------------------------

Neuralgia del miembro pélvico ¹	37 V •	<input type="checkbox"/>
--	--------	--------------------------

Neuralgia del miembro pélvico ¹	60 V •	<input type="checkbox"/>
--	--------	--------------------------

Neuralgia del miembro pélvico ¹	39 VB •	<input type="checkbox"/>
--	---------	--------------------------

Neuralgia del miembro pélvico ¹	60 V •	<input type="checkbox"/>
--	--------	--------------------------

Neuralgia del miembro pélvico ¹	39 VB •	<input type="checkbox"/>
--	---------	--------------------------

Neuralgia del miembro pélvico ²⁷	(34 VB)	<input type="checkbox"/>
---	---------	--------------------------

Neuralgia de la rodilla ²⁷	43 E •	<input type="checkbox"/>
---------------------------------------	--------	--------------------------

Ciática ¹	32 V •	<input type="checkbox"/>
----------------------	--------	--------------------------

Ciática ¹	57 V •	<input type="checkbox"/>
----------------------	--------	--------------------------

Ciática ¹	30 VB •	<input type="checkbox"/>
----------------------	---------	--------------------------

Ciática ¹	(2.5 VG)	<input type="checkbox"/>
----------------------	----------	--------------------------

Ciática ²⁷	2.5 VG •	<input type="checkbox"/>
-----------------------	----------	--------------------------

Ciática ¹	27 V •	<input type="checkbox"/>
----------------------	--------	--------------------------

Ciática ¹	28 V •	<input type="checkbox"/>
----------------------	--------	--------------------------

Neuralgia del pie ²⁷	5 B •	<input type="checkbox"/>
---------------------------------	-------	--------------------------

Neuralgia del pie ²⁷	(4 R)	<input type="checkbox"/>
---------------------------------	-------	--------------------------

Neuralgia del pie ²⁷	(2 R)	<input type="checkbox"/>
---------------------------------	-------	--------------------------

Dolor mandibular ¹³	21 TR •	<input type="checkbox"/>
--------------------------------	---------	--------------------------

Dolor mandibular ¹³	19 ID •	<input type="checkbox"/>
--------------------------------	---------	--------------------------

Dolor mandibular ¹³	2 VB •	<input type="checkbox"/>
--------------------------------	--------	--------------------------

Dolor mandibular ¹³	4 IG •	<input type="checkbox"/>
--------------------------------	--------	--------------------------

Dolor mandibular ¹³	60 V •	<input type="checkbox"/>
--------------------------------	--------	--------------------------

Dolor mandibular ¹³	34 VB •	<input type="checkbox"/>
--------------------------------	---------	--------------------------

Dolor mandibular ¹³	5 TR •	<input type="checkbox"/>
--------------------------------	--------	--------------------------

	3 v/sem-c/15 d sem-c/15 d
--	------------------------------

Dolor de espalda ¹	23 V •	<input type="checkbox"/>
-------------------------------	--------	--------------------------

Dolor de espalda ¹	24 V •	<input type="checkbox"/>
-------------------------------	--------	--------------------------

Dolor de espalda ¹	3 R •	<input type="checkbox"/>
-------------------------------	-------	--------------------------

Dolor de espalda ¹	2 TR •	<input type="checkbox"/>
-------------------------------	--------	--------------------------

Dolor de espalda ¹³	34 VB •	<input type="checkbox"/>
--------------------------------	---------	--------------------------

Dolor de espalda ¹³	23 V •	<input type="checkbox"/>
--------------------------------	--------	--------------------------

Dolor de espalda ¹³	* Proximales y distales al área de dolor	<input type="checkbox"/>
--------------------------------	---	--------------------------

Dolor de espalda ¹³		3v/sem-c/15d EP: 3v/sem-c/15 d
--------------------------------	--	-----------------------------------

Dolor de cuello ¹	4 IQ •	<input type="checkbox"/>
------------------------------	--------	--------------------------

Dolor de cuello ¹	6 ID •	<input type="checkbox"/>
------------------------------	--------	--------------------------

Dolor de cuello ¹	13 VG •	<input type="checkbox"/>
------------------------------	---------	--------------------------

Dolor de cuello ¹³	10 V •	<input type="checkbox"/>
-------------------------------	--------	--------------------------

Dolor de cuello ¹³	11 V •	<input type="checkbox"/>
-------------------------------	--------	--------------------------

Dolor de cuello ¹³	20 VB •	<input type="checkbox"/>
-------------------------------	---------	--------------------------

Dolor de cuello ¹³	(15 ID)	<input type="checkbox"/>
-------------------------------	---------	--------------------------

Dolor de cuello ¹³	34 VB •	<input type="checkbox"/>
-------------------------------	---------	--------------------------

Dolor de cuello ¹³	* Proximales y distales al área de dolor	<input type="checkbox"/>
-------------------------------	---	--------------------------

Dolor de cuello ¹³		3v/sem-c/15 d IDem; EP
-------------------------------	--	------------------------------

Dolor del miembro torácico ¹	1 C •	<input type="checkbox"/>
---	-------	--------------------------

Dolor del miembro torácico ¹	6 P •	<input type="checkbox"/>
---	-------	--------------------------

Dolor del miembro torácico⁶ 4 IG =

Dolor del miembro torácico⁶ 4 IG =

Dolor del miembro torácico⁶ 6 ID =

Dolor del miembro torácico⁶ 7 ID =

Dolor del miembro torácico⁶ 8 ID ★

Dolor del miembro torácico⁶ 3 TR =

Dolor del miembro torácico⁶ 5 TR =

Dolor del miembro torácico⁶ 11 V =

Dolor del hombro⁴ 9 P =

Dolor del hombro⁴ 4 IG =

Dolor del hombro⁴ 10 IG =

Dolor del hombro⁴ 3 ID =

Dolor del hombro⁴ 6 ID =

Dolor del hombro⁴ 7 ID =

Dolor del hombro⁴ 8 ID

Dolor del hombro⁴ 43 V =

Dolor del hombro⁴ (11 VG)

Dolor del hombro⁴ 13 VG =

Dolor del hombro ¹³	14 TR = <input type="checkbox"/>	3v/sem-c/15 d
	15 H ★	
	9 ID = <input type="checkbox"/>	
	11 ID = <input type="checkbox"/>	
	20 VB = <input type="checkbox"/>	
34 VB = <input type="checkbox"/>		

Dolor del brazo⁴ 6 IG =

Dolor del húmero ¹³	14 TR = <input type="checkbox"/>	3v/sem-c/15 d
	5 TR = <input type="checkbox"/>	
	3 ID = <input type="checkbox"/>	
	9 ID = <input type="checkbox"/>	
	10 V = <input type="checkbox"/>	

Dolor del radio ¹³	3 ID = <input type="checkbox"/>	3v/sem-c/15d
	9 ID = <input type="checkbox"/>	
	4 H = <input type="checkbox"/>	
	15 H ★	
	3 PC = Ne	
	6 PC = <input type="checkbox"/>	
11 V = <input type="checkbox"/>		

Dolor de la ulna ¹³	3 ID = <input type="checkbox"/>	3v/sem-c/15d
	9 ID = <input type="checkbox"/>	
	4 H = <input type="checkbox"/>	
	15 H ★	
	3 PC = Ne	
6 PC = <input type="checkbox"/>		

11 V =

Dolor del codo⁶ 5 P =

Dolor del codo⁶ 6 P =

Dolor del codo⁶ 9 P =

Dolor del codo⁶ 3 C =

Dolor del codo⁶ 8 ID ★

Dolor del codo⁶ 3 PC =

Dolor del codo⁶ 7 ID =

Dolor del codo ¹³	3 R = <input type="checkbox"/>	EP; 3v/sem-c/15 d
	14 TR = <input type="checkbox"/>	
	3 ID = <input type="checkbox"/>	
	8 ID = <input type="checkbox"/>	
	4 IG = <input type="checkbox"/>	
	15 IG = <input type="checkbox"/>	
	3 C = Ne	
	3 PC = Ne	
	5 P = Ne	
	11 V = <input type="checkbox"/>	

Dolor carpal¹ 5 C =

Dolor carpal ¹³	3 TR = <input type="checkbox"/>	3v/sem-c/15d
	14 TR = <input type="checkbox"/>	
	3 ID = <input type="checkbox"/>	
	8 ID ★ = <input type="checkbox"/>	
	6 PC = <input type="checkbox"/>	
	8 PC ★	
	4 P = Ne	
11 V = <input type="checkbox"/>		

Dolor de cadera ¹³	54 V ★	EP; 3v/sem-c/15d
	40 V = <input type="checkbox"/>	
	29 VB = <input type="checkbox"/>	
	30 VB = <input type="checkbox"/>	
	34 VB = <input type="checkbox"/>	
	11 V = <input type="checkbox"/>	

Dolor femoral ¹³	4 V = <input type="checkbox"/>	3v/sem-c/15 d
	30 V = *	
	30 VB = <input type="checkbox"/>	
	34 VB = <input type="checkbox"/>	
	11 V = <input type="checkbox"/>	

Dolor de tibia ¹³	40 V = <input type="checkbox"/>	3v/sem-c/15 d
	60 V = <input type="checkbox"/>	
	35 E = <input type="checkbox"/>	
	41 E = <input type="checkbox"/>	
	34 VB = <input type="checkbox"/>	
	(38 VB)*	
	6 B = <input type="checkbox"/>	
	9 B = <input type="checkbox"/>	
11 B = <input type="checkbox"/>		

Dolor de corvejón¹ 35 E =

Dolor de corvejón ¹³	33 VB = <input type="checkbox"/>	3v/sem-c/15d
	34 VB = <input type="checkbox"/>	
	8 H = <input type="checkbox"/>	
	9 B = <input type="checkbox"/>	
	XIYAN = Ne	

Dolor 40 V = 3v/sem-c/15d

60 V •	<input type="checkbox"/>	
35 E •	<input type="checkbox"/>	
41 E •	<input type="checkbox"/>	
34 VG •	<input type="checkbox"/>	
(38 VB) •	<input type="checkbox"/>	
6 B •	<input type="checkbox"/>	
9 B •	<input type="checkbox"/>	
11 B •	<input type="checkbox"/>	

Dolor tarsal⁴ 142 E •

Dolor tarsal⁴ 60 V •

Dolor tarsal⁴ 5 B •

Dolor tarsal⁴ 3 R •

Dolor tarsal ¹³	40 V • <input type="checkbox"/>	3w/sem- e/15d
	62 V • <input type="checkbox"/>	
	3 E • <input type="checkbox"/>	
	6 B • <input type="checkbox"/>	
	41 E • <input type="checkbox"/>	
	44 E • <input type="checkbox"/>	
	60 V • <input type="checkbox"/>	
	3 R • <input type="checkbox"/>	
	11 V • <input type="checkbox"/>	

Lastimaduras del miembro torácico⁴ 9 ID •

Lastimaduras del codo⁴ 10 TR •

Lastimaduras del hombro⁴ 14 IG •

Lastimaduras del hombro⁴ 9 ID •

Lastimaduras del hombro⁴ 43 V •

Lastimaduras del carpo⁴ 4 TR •

Lastimaduras del carpo⁴ 7 PC •

Lastimaduras del tarso⁴ 41 E •

Lastimaduras del tarso⁴ 40 VB •

Torcedura de rodilla¹⁷ (34 E)

Torticolis⁴ 7 P •

Torticolis⁴ 6 ID •

Torticolis⁴ 5 TR •

Torticolis⁴ 10 TR •

Torcedura del miembro torácico¹⁷ 10 TR •

Torcedura del miembro torácico ^{17,7}	19 ID • <input type="checkbox"/>
	10 TR • <input type="checkbox"/>
	8 IG • <input type="checkbox"/>
	5 IG • <input type="checkbox"/>
	4 TR • <input type="checkbox"/>
	13 E • <input type="checkbox"/>

Torcedura del miembro torácico¹⁷ 13 VG •

Torcedura del hombro¹⁷ 13 VG •

Torcedura del hombro¹⁷ 10 ID •

Torcedura del hombro¹⁷ (14 TR)

Torcedura del codo¹⁷ 10 TR •

Torcedura del miembro pélvico ¹⁷	(4 TR)
	(9 C)
	1 TR •
	10 B •
	30 VB •
	9 B •
	35 E •
	6 R •

Torcedura del pie¹⁷ (5 B)

Torcedura de la región lumbar¹⁷ (22 V)

Esguince del miembro torácico ¹⁷	19 ID • <input type="checkbox"/>
	10 TR • <input type="checkbox"/>
	8 IG • <input type="checkbox"/>
	5 IG • <input type="checkbox"/>
	4 TR • <input type="checkbox"/>
	13 E • <input type="checkbox"/>

Miocarditis mandibular ¹⁷	17 ID • Ne
	18 ID • <input type="checkbox"/>
	19 ID • <input type="checkbox"/>
	17 TR • <input type="checkbox"/>
	3 E • Ne
	6 E • Ne
	20 VB • <input type="checkbox"/>
	4 IG • <input type="checkbox"/>
	11 IG • <input type="checkbox"/>

Artritis ¹⁷	15 TR • <input type="checkbox"/>
	42 V • <input type="checkbox"/>
	26 V • <input type="checkbox"/>
	15 IG • <input type="checkbox"/>
	9 ID • <input type="checkbox"/>
	11 IG • <input type="checkbox"/>
	4 TR • <input type="checkbox"/>
	1 TR • <input type="checkbox"/>
	24 R • <input type="checkbox"/>
	10 TR • <input type="checkbox"/>
	35 E • <input type="checkbox"/>
	14 VG • <input type="checkbox"/>
	12 VG • <input type="checkbox"/>
	26 V • <input type="checkbox"/>
	2 VG • <input type="checkbox"/>

Artritis⁴ 3 VG •

Artritis¹⁷ 10 TR •

Artritis reumatoide⁴ 11 V •

Artritis reumatoide ⁴	4 IG • <input type="checkbox"/>
	11 IG • <input type="checkbox"/>
	14 VB • <input type="checkbox"/>
	36 E • <input type="checkbox"/>

Artritis vertebral ^{17,7}	14 VG • <input type="checkbox"/>
	11 IG • <input type="checkbox"/>
	5 TR • <input type="checkbox"/>
	4 IG • <input type="checkbox"/>
	3 H • <input type="checkbox"/>
	36 V • <input type="checkbox"/>
	37 V • <input type="checkbox"/>
	62 V • <input type="checkbox"/>
	40 VB • <input type="checkbox"/>
	12 VG • <input type="checkbox"/>
	1 VG • <input type="checkbox"/>
	2 H • <input type="checkbox"/>

Artritis temporomandibular ^{1,7}	23 TR •	<input type="checkbox"/>
	26 VG •	<input type="checkbox"/>
	2 E •	<input type="checkbox"/>
	3 E •	<input type="checkbox"/>
	17 TR •	<input type="checkbox"/>
	5 E •	<input type="checkbox"/>
	4 IG •	<input type="checkbox"/>

Artritis temporomaxilar ⁷	4 IG •	<input type="checkbox"/>
	2 E •	<input type="checkbox"/>
	3 E •	<input type="checkbox"/>
	23 tb*	<input type="checkbox"/>

Artritis del miembro torácico ⁴	9 ID •	<input type="checkbox"/>
--	--------	--------------------------

Artritis del hombro ⁴	15 IG •	<input type="checkbox"/>
----------------------------------	---------	--------------------------

Artritis del hombro ⁴	9 ID •	<input type="checkbox"/>
----------------------------------	--------	--------------------------

Artritis del hombro ⁴	21 VB •	<input type="checkbox"/>
----------------------------------	---------	--------------------------

Artritis del hombro ⁷	4 IG •	<input type="checkbox"/>
	10 ID •	<input type="checkbox"/>

Artritis del hombro ^{4,7}	15 IG •	<input type="checkbox"/>
	6 IG •	<input type="checkbox"/>
	4 IG •	<input type="checkbox"/>
	11 ID •	*
	10 ID •	*
	5 TR •	<input type="checkbox"/>
	15 IG •	<input type="checkbox"/>

Artritis degenerativa del hombro ⁴	10 IG •	*
	11 IG •	*
	3 C •	<input type="checkbox"/>
	11 V •	<input type="checkbox"/>

Artritis degenerativa del hombro ⁴	15 IG •	<input type="checkbox"/>
	16 IG •	*
	14 TR •	*
	11 V •	<input type="checkbox"/>
	11 IG •	*

Artritis del brazo ^{4,7}	5 IG •	<input type="checkbox"/>
	6 IG •	<input type="checkbox"/>
	4 IG •	<input type="checkbox"/>
	11 ID •	<input type="checkbox"/>
	10 ID •	<input type="checkbox"/>
	5 TR •	<input type="checkbox"/>

Artritis del codo ⁴	3 C •	<input type="checkbox"/>
--------------------------------	-------	--------------------------

Artritis del codo ⁴	10 IG •	<input type="checkbox"/>
--------------------------------	---------	--------------------------

Artritis del codo ^{4,7}	8 ID *	<input type="checkbox"/>
	11 IG •	<input type="checkbox"/>
	10 TR •	<input type="checkbox"/>
	5 TR •	<input type="checkbox"/>
	4 IG •	<input type="checkbox"/>

Artritis degenerativa del codo ⁴	4 IG •	<input type="checkbox"/>
	10 IG •	*
	11 IG •	*
	5 P •	*
	3 C •	<input type="checkbox"/>

Problemas articulares de corrección ⁴	8 H •	<input type="checkbox"/>
--	-------	--------------------------

Artritis degenerativa del miembro torácico distal ⁴	4 IG •	<input type="checkbox"/>
	11 IG •	<input type="checkbox"/>
	11 V •	<input type="checkbox"/>
	23 V •	<input type="checkbox"/>
	36 E •	<input type="checkbox"/>
	34 VB •	<input type="checkbox"/>

Artritis del carpo ⁴	5 TR •	<input type="checkbox"/>
---------------------------------	--------	--------------------------

Artritis del carpo ⁷	11 IG •	<input type="checkbox"/>
	6 IG •	<input type="checkbox"/>
	5 TR •	<input type="checkbox"/>
	4 IG •	<input type="checkbox"/>

Artritis degenerativa del carpo ⁴	4 IG •	<input type="checkbox"/>
	5 TR •	<input type="checkbox"/>
	6 IG •	<input type="checkbox"/>

Artritis degenerativa del carpo ⁴	4 IG •	<input type="checkbox"/>
	11 IG •	<input type="checkbox"/>
	36 E •	<input type="checkbox"/>
	40 V •	<input type="checkbox"/>
	11 V •	<input type="checkbox"/>
	23 V •	<input type="checkbox"/>
	34 VB •	<input type="checkbox"/>
	60 VB •	Ne

Artritis degenerativa del carpo ⁴	4 IG •	<input type="checkbox"/>
	5 TR •	<input type="checkbox"/>
	6 IG •	<input type="checkbox"/>

Artritis de rodilla ^{4,7}	10 TR •	<input type="checkbox"/>
	9 H •	<input type="checkbox"/>
	34 VB •	<input type="checkbox"/>
	35 E •	<input type="checkbox"/>
	36 E •	<input type="checkbox"/>
	60 V •	<input type="checkbox"/>
	2 R •	<input type="checkbox"/>

Artritis de rodilla ⁴	9 B •	<input type="checkbox"/>
----------------------------------	-------	--------------------------

Artritis de rodilla ⁷	(34 E)	
----------------------------------	--------	--

Artritis del tarso ^{4,7}	20 VB •	<input type="checkbox"/>
	10 TR •	<input type="checkbox"/>
	35 E •	<input type="checkbox"/>
	56 V •	<input type="checkbox"/>
	60 V •	<input type="checkbox"/>
	5 B •	<input type="checkbox"/>
	6 R •	<input type="checkbox"/>

Artritis del tarso ⁷	58 B *	<input type="checkbox"/>
	6 R •	<input type="checkbox"/>
	5 B •	<input type="checkbox"/>

Reumatismo ^{4,7}	15 TR •	<input type="checkbox"/>
	24 V •	<input type="checkbox"/>
	30 VB •	<input type="checkbox"/>
	58 V •	<input type="checkbox"/>
	60 V •	<input type="checkbox"/>
	7 IG •	<input type="checkbox"/>
	5 TR •	<input type="checkbox"/>
	4 IG •	<input type="checkbox"/>
	14 VG •	<input type="checkbox"/>
	3,6 VG •	<input type="checkbox"/>
	27 V •	<input type="checkbox"/>
	3 VG •	<input type="checkbox"/>
	2,7 VG •	<input type="checkbox"/>

Reumatismo ⁷	14 VG •	<input type="checkbox"/>
-------------------------	---------	--------------------------

Reumatismo ⁷	5 VG •	<input type="checkbox"/>
-------------------------	--------	--------------------------

Reumatismo ⁷	4 VG •	<input type="checkbox"/>
-------------------------	--------	--------------------------

Reumatismo ⁷	4 VG •	<input type="checkbox"/>
	3,3 VG •	<input type="checkbox"/>
	3 VG •	<input type="checkbox"/>
	2,5 VG •	<input type="checkbox"/>
	23 V •	<input type="checkbox"/>
	24 V •	<input type="checkbox"/>
	25 V •	<input type="checkbox"/>

Reumatismo ⁷	15 TB *	
-------------------------	---------	--

	(60 V) *	
	7 ID *	(1)
	5 TB *	
	58 TB *	
	1 P *	(1)

Reumatismo del hombro³⁷ (12 ID)

Reumatismo lumbar ³⁷	(22 V)	
	52 V *	(1)
	(52.3 V)	
	2.7 VG *	(1)
	24 V *	(1)
	3.6 VG *	(1)
	3 VG *	(1)
	31 V *	(1)
	29 V *	(1)
	2 VG *	(1)

Reumatismo del miembro torácico³⁷ 9 TR *

Reumatismo lumbar³⁷ 23 V *

Reumatismo lumbar³⁷ 25 V *

Parálisis⁴ 35 V *

Parálisis del nervio supraespinoso³⁷ 14 TR *

Parálisis de nervio supraespinoso³⁷ 10 ID *

Parálisis del nervio escapular³⁷ (12 ID)

Parálisis del nervio braquial³⁷ 10 ID *

Parálisis del nervio braquial³⁷ 14 TR *

Parálisis del nervio radial ³⁷	11 ID *	(1)
	14 TR *	(1)
	15 IG *	(1)
	13 IG *	(1)
	12 IG *	(1)
	10 TR *	(1)
	5 IG *	(1)
	4 IG *	(1)
	1 IG *	(1)
	11 TR *	(1)
	5 PC *	(1)
	6 PC *	(1)
	7 PC *	(1)
	(8 PC) *	
	9 PC *	(1)
	6 IG *	(1)
	5 IG *	(1)
	4 ID *	(1)
	3 IG *	(1)
	1 ID *	(1)
	2 IG *	(1)
	8 P *	(1)

Parálisis del miembro torácico⁴ 9 P *

Parálisis de miembro torácico⁶ 3 TR *

Parálisis del miembro torácico⁴ 5 TR *

Parálisis del miembro torácico³⁷ 14 TR *

Parálisis del miembro torácico³⁷ 10 TR *

Parálisis del hombro⁴ 10 IG *

Parálisis del hombro³⁷ 9 P *

	1 IG *	(1)
	4 TR *	(1)
	4 TR *	(1)
	4 IG *	(1)
	7 IG *	(1)
	1 TR *	(1)

Parálisis del hombro³⁷ (12 ID)

Parálisis del hombro³⁷ 10 ID

Parálisis del hombro³⁷ 14 TR *

Parálisis del nervio radial³⁷ (9 TR)

Parálisis de los nervios ulnares³⁷ 9 TR *

Parálisis de los nervios ulnares³⁷ (9 TR)

Parálisis del codo⁴ 3 C *

Parálisis del codo³⁷ 10 TR *

Parálisis del antebrazo³⁷ 5 P *

Paresia del miembro pélvico⁴ 6 VG *

Parálisis del miembro pélvico⁴ 36 E *

Parálisis del miembro pélvico⁴ 40 E *

Parálisis del miembro pélvico⁴ 41 E *

Parálisis del miembro pélvico⁴ 32 V *

Parálisis del miembro pélvico⁴ 60 V *

Parálisis del miembro pélvico⁴ 30 VB *

Parálisis del miembro pélvico⁴ 34 VB *

Parálisis del miembro pélvico⁴ 2 VG *

Parálisis del miembro pélvico⁴ (2.5 VG)

Parálisis del miembro pélvico⁴ 6 VG *

Parálisis del miembro pélvico ³⁷	31 V *	(1)
	30 VB *	(1)
	33 E *	(1)
	34 VB *	(1)
	35 E *	(1)
	36 E *	(1)
	41 E *	(1)
	9 B *	(1)
	7 H *	(1)
	6 B *	(1)
	4 H *	(1)
	1 VC *	(1)

Parálisis del miembro pélvico⁴ 2 VG *
1.5 VG *

Parálisis del miembro pélvico⁴ 36 E *

Parálisis del miembro pélvico⁴ 40 E *

Parálisis del miembro pélvico⁴ 41 E *

Parálisis del miembro pélvico⁴ 32 V *

Parálisis del miembro pélvico⁴ 60 V •

Parálisis del miembro pélvico⁴ 67 V •

Parálisis del miembro pélvico⁴ 30 VB •

Parálisis del miembro pélvico⁴ 34 VB •

Parálisis del miembro pélvico⁴ 2 VG •

Parálisis del miembro pélvico⁴ (2.5 VG)

Parálisis del miembro pélvico⁴ 6 VG •

Parálisis del miembro pélvico^{4,7} 2 VG •
1.5 VG ★

Parálisis del miembro pélvico⁷ 2.5 VG •

Parálisis del miembro pélvico⁷ Ne Entre los procesos
espinosos S 1 y S 2

Parálisis del miembro pélvico⁷ Ne Entre los procesos
espinosos S 2 y S 3

Parálisis del miembro pélvico⁷ Ne Entre los procesos
espinosos S 3 y S 4

Parálisis del miembro pélvico⁷ (34 VB)

Parálisis del miembro pélvico ¹³	22 V •	Ne
	28 V •	Ne
	PAI HUI ★	
	3 VG •	Ne
	34 V •	Ne
	36 E •	Ne
	6 B •	Ne
	22 V •	Ne
28 V •	Ne	

Parálisis del nervio femoral²⁷ 2.5 VG •

Parálisis de la cola⁴ 2 VG •

Parálisis de la cola⁷ Ne Entre los procesos
espinosos de S 1 y S 2

Parálisis de la cola⁷ Ne Entre los procesos
espinosos de S 2 y S 3

Parálisis de la cola⁷ Ne Entre los procesos
espinosos de S 3 y S 4

Parálisis caudal⁴ 40 V •

Parálisis de los músculos esfínteres⁴ Ne En el punto medio
entre el ano y la cola

Enfermedad del disco sacrolumbar⁴ (2.5 VG)
(1.5 VG)

Enfermedad del disco sacrolumbar⁴ 1.5 VG ★
2 VG •

Enfermedad del disco cervical⁴ 10 V •

Enfermedad del disco cervical⁴ 11 V •

Enfermedad del disco cervical⁴ 20 VB •

Enfermedad del disco cervical ⁴	13 VG •	<input type="checkbox"/>
	16 VG •	<input type="checkbox"/>
	20 VG •	<input type="checkbox"/>
	21 VB •	<input type="checkbox"/>
	16 TR •	<input type="checkbox"/>
	15 ID •	<input type="checkbox"/>
	16 ID •	<input type="checkbox"/>
	15 IG •	<input type="checkbox"/>
	8 V •	<input type="checkbox"/>
	9 V •	<input type="checkbox"/>
	10 V •	<input type="checkbox"/>
	11 V •	<input type="checkbox"/>
	20 VB •	<input type="checkbox"/>
	21 VB •	<input type="checkbox"/>
	23 V •	<input type="checkbox"/>
	25 V •	<input type="checkbox"/>
	28 V •	<input type="checkbox"/>
4 IG •	<input type="checkbox"/>	
11 IG •	<input type="checkbox"/>	
3 ID •	<input type="checkbox"/>	
5 TR •	<input type="checkbox"/>	

Enfermedad del disco cervical ¹⁴	15 TR •	<input type="checkbox"/>	75% efectivo
	20 VB •	<input type="checkbox"/>	75% efectivo
	A SHI ★	A nivel del cuello	75% efectivo
	34 VB •	<input type="checkbox"/>	75% efectivo
	11 IG •	<input type="checkbox"/>	75% efectivo
3 ID •	<input type="checkbox"/>	75% efectivo	

Enfermedad del disco cervical ¹⁷	1 V •	Ne	1v/d x 6d;
	1 VG •	Ne	excelente
	67 V •	Ne	

Enfermedad del disco cervical ¹³	13 VG •	Ne
	16 VG •	Ne
	20 VB •	Ne
	21 VB •	Ne
	15 TR •	Ne
	15 ID •	Ne
	16 ID •	Ne
	15 IG •	Ne
	16 IG •	Ne
	10 V •	Ne
	11 V •	Ne
	A SHI ★	
	4 IG •	Ne
	10 IG •	Ne
	11 ID •	Ne
	3 ID •	Ne
	7 P •	Ne
	3 TR •	Ne
	3 PC •	Ne
	5 PC •	Ne
3 C •	Ne	
34 VB •	Ne	
39 VB •	Ne	
36 F •	Ne	
60 V •	Ne	

Enfermedad del disco cervical ²⁷	10 V •	<input type="checkbox"/>
	20 VB •	<input type="checkbox"/>
	11 V •	<input type="checkbox"/>
	21 VB ★	<input type="checkbox"/>
	15 IG •	<input type="checkbox"/>
1 IG •	<input type="checkbox"/>	

Enfermedad toracolumbar⁴ 39 V •

Desórdenes de rodilla⁴ 33 VB •

Desórdenes de rodilla⁴ 34 VB •

Desórdenes toracolumbares⁵ 5 VG •

Miositis mandibular⁴ 7 E •

Enfermedad del disco intervertebral⁴ 20 V •

Enfermedad del disco intervertebral⁴ 19 V •

Enfermedad del disco intervertebral⁴ 21 V •

Enfermedad del disco intervertebral⁴ 23 V •

Enfermedad del disco intervertebral⁴ 4 VG •

Enfermedad del disco cervical⁴ 13 VG •

Enfermedad del disco Toracolumbar ⁵	31 V •	<input type="checkbox"/>
	30 VB •	<input type="checkbox"/>
	33 E •	<input type="checkbox"/>
	34 VB •	<input type="checkbox"/>
	35 E •	<input type="checkbox"/>
	36 E •	<input type="checkbox"/>
	41 E •	<input type="checkbox"/>
	9 B •	<input type="checkbox"/>
	7 H •	<input type="checkbox"/>
	6 R •	<input type="checkbox"/>
	4 H •	<input type="checkbox"/>
1 VC •	<input type="checkbox"/>	

Enfermedad del disco toracolumbar⁴ 25 V •

Enfermedad del disco toracolumbar⁴ 40 V •

Enfermedad del disco toracolumbar⁴ 34 VB •

Enfermedad del disco toracolumbar ⁴	14 V •	<input type="checkbox"/>
	28 V •	<input type="checkbox"/>
	47 V •	<input type="checkbox"/>
	53 V •	<input type="checkbox"/>
	40 V •	<input type="checkbox"/>
	60 V •	<input type="checkbox"/>
	30 VB •	<input type="checkbox"/>
	34 VB •	<input type="checkbox"/>
	36 E •	<input type="checkbox"/>

Enfermedad del disco toracolumbar ⁷	31 V •	*
	33 E •	*
	34 VB •	<input type="checkbox"/>
	36 E •	<input type="checkbox"/>
	41 E •	*
	9 B •	<input type="checkbox"/>
	7 H •	*
	6 R •	<input type="checkbox"/>
	4 H •	*
	39 E •	*
	6 R •	*
1 VC •	<input type="checkbox"/>	

Enfermedad del disco toracolumbar ⁶	18 V •	<input type="checkbox"/>	EP
	19 V •	<input type="checkbox"/>	EP
	20 V •	<input type="checkbox"/>	EP
	21 V •	<input type="checkbox"/>	EP
	22 V •	<input type="checkbox"/>	EP
	23 V •	<input type="checkbox"/>	EP
	24 V •	<input type="checkbox"/>	EP
	25 V •	<input type="checkbox"/>	EP
	26 V •	<input type="checkbox"/>	EP
	27 V •	<input type="checkbox"/>	EP
	(3 VG)	<input type="checkbox"/>	EP
	30 VB •	<input type="checkbox"/>	EP
	34 VB •	<input type="checkbox"/>	EP
	60 V •	<input type="checkbox"/>	EP
	2 H •	<input type="checkbox"/>	EP
3 H •	<input type="checkbox"/>	EP	

Enfermedad del disco 1 H •

3 H •

Enfermedad del disco toracolumbar⁴ 3 R •
6 R •

Enfermedad del disco toracolumbar⁴ 4 B •
6 B •

Enfermedad del disco toracolumbar ⁴	4 H •	<input type="checkbox"/>
	10 H •	<input type="checkbox"/>
	11 H •	<input type="checkbox"/>
	11 V •	<input type="checkbox"/>
	13 V •	<input type="checkbox"/>
	67 •	<input type="checkbox"/>

Enfermedad del disco Toracolumbar ⁶	18 V •	<input type="checkbox"/>	EP
	19 V •	<input type="checkbox"/>	EP
	20 V •	<input type="checkbox"/>	EP
	21 V •	<input type="checkbox"/>	EP
	22 V •	<input type="checkbox"/>	EP
	23 V •	<input type="checkbox"/>	EP
	24 V •	<input type="checkbox"/>	EP
	25 V •	<input type="checkbox"/>	EP
	26 V •	<input type="checkbox"/>	EP
	27 V •	<input type="checkbox"/>	EP
	28 V •	<input type="checkbox"/>	EP
	29 V •	<input type="checkbox"/>	EP
	30 V •	<input type="checkbox"/>	EP
	31 V •	<input type="checkbox"/>	EP
	(52 V)		EP
	(52.3 V)		EP
	(52.6 V)		EP
	(3 VG)		EP
	(5.5 VG)		EP
	(3.3 VG)		EP
	(3.6 VG)		EP
	(4 VG)		EP
	(4.5 VG)		EP
	(5 VG)		EP
	(2 VG)		EP
HUA TUO *		EP	
54 V *		EP	
58 V •	<input type="checkbox"/>	EP	
60 V •	<input type="checkbox"/>	EP	
63 V •	<input type="checkbox"/>	EP	
64 V •	<input type="checkbox"/>	EP	
30 VB •	<input type="checkbox"/>	EP	
34 VB •	<input type="checkbox"/>	EP	
36 E •	<input type="checkbox"/>	EP	
2 IG •	<input type="checkbox"/>	EP	
3 IG •	<input type="checkbox"/>	EP	

Enfermedad del disco Toracolumbar ⁷	30 VB •	<input type="checkbox"/>	1 v/sem,
	34 VB •	<input type="checkbox"/>	por 4
	60 V •	<input type="checkbox"/>	sem
	(18 V) •		
	(19 V) •		
	(20 V) •		
	(21 V) •		

Enfermedad del disco toracolumbar⁷ 34 VB • 1 v/sem, por 4 sem

Enfermedad del disco toracolumbar ⁵	17 V •	<input type="checkbox"/>	Manu, acua, láser; 1-2 v/sem; 90% efectivo
	18 V •	<input type="checkbox"/>	
	19 V •	<input type="checkbox"/>	
	20 V •	<input type="checkbox"/>	
	21 V •	<input type="checkbox"/>	
	22 V •	<input type="checkbox"/>	
	23 V •	<input type="checkbox"/>	
	24 V •	<input type="checkbox"/>	
	25 V •	<input type="checkbox"/>	
	26 V •	<input type="checkbox"/>	
27 V •	<input type="checkbox"/>		
28 V •	<input type="checkbox"/>		

Enfermedad del disco toracolumbar ³⁵	47 V •	<input type="checkbox"/>	Manu, acua, láser; 1-2 v/sem; 90% efectivo
	48 V •	<input type="checkbox"/>	
	49 V •	<input type="checkbox"/>	
	50 V •	<input type="checkbox"/>	
	51 V •	<input type="checkbox"/>	
	52 V •	<input type="checkbox"/>	
	53 V •	<input type="checkbox"/>	

Enfermedad del disco toracolumbar ³⁵	40 V •	<input type="checkbox"/>	Manu, acua, láser; 1-2 v/sem; 90% efectivo
	60 •	<input type="checkbox"/>	
	30 VB •	<input type="checkbox"/>	
	34 E •	<input type="checkbox"/>	
	36 E •	<input type="checkbox"/>	

Enfermedad del disco toracolumbar ³⁹	22 V •	<input type="checkbox"/>
	26 V •	<input type="checkbox"/>
	(27 V) *	<input type="checkbox"/>
	34 V •	<input type="checkbox"/>
	30 VB •	<input type="checkbox"/>
	36 E •	<input type="checkbox"/>
	34 VB •	<input type="checkbox"/>

Hipertatía toracolumbar ⁴	4 VG •	<input type="checkbox"/>
--------------------------------------	--------	--------------------------

Hipertatía toracolumbar ⁴	(6,5 VG)
--------------------------------------	----------

Espondilosis lumbal ⁴	(3,3 VG)
----------------------------------	----------

Espondilosis ⁴	40 V •	<input type="checkbox"/>
---------------------------	--------	--------------------------

Espondilosis cervical ⁴	7 P •	<input type="checkbox"/>
------------------------------------	-------	--------------------------

Espondilosis cervical ⁴	3 ID •	<input type="checkbox"/>
------------------------------------	--------	--------------------------

Espondilosis cervical ⁴	10 V •	<input type="checkbox"/>
------------------------------------	--------	--------------------------

Espondilosis cervical ⁴	11 V •	<input type="checkbox"/>
------------------------------------	--------	--------------------------

Espondilosis cervical ⁴	20 VB •	<input type="checkbox"/>
------------------------------------	---------	--------------------------

Espondilosis cervical ⁴	14 VG •	<input type="checkbox"/>
------------------------------------	---------	--------------------------

Hipertatía cervical ⁴	3 ID •	<input type="checkbox"/>
----------------------------------	--------	--------------------------

Hipertatía cervical ⁴	21 VB •	<input type="checkbox"/>
----------------------------------	---------	--------------------------

Hipertatía cervical ⁴	16 VG •	<input type="checkbox"/>
----------------------------------	---------	--------------------------

Espondilosis ventral ⁴¹	V posterior	★	Ne	Imp
------------------------------------	-------------	---	----	-----

Espondilosis vertebral ⁴	23 V •	<input type="checkbox"/>
-------------------------------------	--------	--------------------------

Protusión del disco toracolumbar ³²	(20 V) *	En las depresiones del m dorsolumbar, a 1 pulg lateralmente de los procesos espinosos.	1-2v/sem; buenos resultados	
	(22 V) *			
	(24 V) *			
	(26 V) *			
	(28 V) *			
	60 V •			<input type="checkbox"/>
	30 VB •			<input type="checkbox"/>
	34 VB •			<input type="checkbox"/>

Síndrome de wobbler ³⁸	20 VG •	<input type="checkbox"/>	EP
	16 VG •	<input type="checkbox"/>	EP
	13 VG •	<input type="checkbox"/>	EP
	15 TR •	<input type="checkbox"/>	EP
	15 ID •	<input type="checkbox"/>	EP
	14 VG •	<input type="checkbox"/>	EP
	11 V •	<input type="checkbox"/>	EP
	13 V •	<input type="checkbox"/>	EP
	13 V •	<input type="checkbox"/>	EP
	20 VG •	<input type="checkbox"/>	EP

Síndrome de wobbler ³⁹	22 V •	<input type="checkbox"/>	EP; diario X 10 d; 30% efectivo
	23 V •	<input type="checkbox"/>	
	28 V •	<input type="checkbox"/>	
	(2,5 VG) *	<input type="checkbox"/>	

	36 E •	<input type="checkbox"/>
	54 V ★	<input type="checkbox"/>
	1 R •	<input type="checkbox"/>
	22 V •	<input type="checkbox"/>
	(10 V) *	<input type="checkbox"/>
	8 V ★	<input type="checkbox"/>
	9 V ★	<input type="checkbox"/>
	(11 V) *	<input type="checkbox"/>
14 VG •	<input type="checkbox"/>	

Síndrome de wobbler ⁴⁰	14 VG •	<input type="checkbox"/>	EP; diario
	13 VG •	<input type="checkbox"/>	
	(2,5 VG)	<input type="checkbox"/>	
	10 V •	<input type="checkbox"/>	
	(20 VB)	<input type="checkbox"/>	
	(11 V)	<input type="checkbox"/>	
	(12 V)	<input type="checkbox"/>	
	(13 V)	<input type="checkbox"/>	
	(14 V)	<input type="checkbox"/>	
	(15 V)	<input type="checkbox"/>	
	(16 V)	<input type="checkbox"/>	
	(17 V)	<input type="checkbox"/>	
	(18 V)	<input type="checkbox"/>	
	(19V)	<input type="checkbox"/>	
(12 TR)	<input type="checkbox"/>		

Neuralgia del hombro ³⁷	14 TR •	<input type="checkbox"/>
------------------------------------	---------	--------------------------

Claudicación ⁴¹	(13 TR) *
	(19 ID) *
	(10 ID) *
	(29 VB) *
	(28 V) *
	(31 E) *
	(35 E) *
	(10 H) *

Displasia de cadera ⁴	30 VB •	<input type="checkbox"/>
----------------------------------	---------	--------------------------

Displasia de cadera ⁴	★	Alrededor de la cadera, varios puntos	Imp oro
----------------------------------	---	---------------------------------------	---------

Displasia de cadera bilateral ^{4,7}	29 V •	<input type="checkbox"/>
	53 V •	<input type="checkbox"/>
	30 VB •	<input type="checkbox"/>
	52 V •	<input type="checkbox"/>
	(50 V) *	<input type="checkbox"/>
	52,3 V •	<input type="checkbox"/>
	52,6 V •	<input type="checkbox"/>
	53 V •	<input type="checkbox"/>
	(53,2 V)	<input type="checkbox"/>
	53 VG •	<input type="checkbox"/>
	3 VG •	<input type="checkbox"/>
	29 V •	<input type="checkbox"/>

Displasia de cadera bilateral ³⁷	(16 R) *	3v/sem
	(4 TR) *	
	(4 H) *	
	(12 TR) *	

Displasia de cadera unilateral ^{4,7}	3,6 VG •	<input type="checkbox"/>
	3 VG •	<input type="checkbox"/>
	53 V •	<input type="checkbox"/>
	30 VB •	<input type="checkbox"/>
	52,6 V •	<input type="checkbox"/>
	51 V •	<input type="checkbox"/>
	50 V •	<input type="checkbox"/>

Displasia de cadera unilateral ³⁷	26 V •	<input type="checkbox"/>
	10 ID •	<input type="checkbox"/>
	(4 H)	<input type="checkbox"/>

Displasia de cadera con	26 V •	<input type="checkbox"/>	3v/sem
-------------------------	--------	--------------------------	--------

	(16 R) *		
	(12 ID) *		
	10 ID *	<input type="checkbox"/>	
	(4 H) *		

Desórdenes neurológicos del miembro torácico^{3,7} (13 TR) *

Desórdenes neurológicos del miembro torácico^{3,7} (4 TR) *

Desórdenes neurológicos del miembro torácico^{3,7} 32 E. *

Subluxación patelar⁴ 35 E. *

Parálisis del pie⁷ 5 B. *

Reumatismo⁷ (3,3 VG)

Desórdenes lumbares⁷ 40 V. *

Atrofia del masetero ^{5,7}	2 E. *	<input type="checkbox"/>
	26 VG. *	<input type="checkbox"/>
	23 TR. *	<input type="checkbox"/>
	5 E. *	<input type="checkbox"/>
	3 E. *	<input type="checkbox"/>
	17 TR. *	<input type="checkbox"/>
4 IG. *	<input type="checkbox"/>	

Miositis del masetero ^{5,7}	2 E. *	<input type="checkbox"/>
	26 VG. *	<input type="checkbox"/>
	23 TR. *	<input type="checkbox"/>
	5 E. *	<input type="checkbox"/>
	3 E. *	<input type="checkbox"/>
	17 TR. *	<input type="checkbox"/>
4 IG. *	<input type="checkbox"/>	

Afección del mastoideo ⁷	20 VB. *	<input type="checkbox"/>
	21 TR. *	<input type="checkbox"/>
	19 ID. *	<input type="checkbox"/>
	17 TR. *	<input type="checkbox"/>
	19 E. *	<input type="checkbox"/>
	36 E. *	<input type="checkbox"/>

Desórdenes del miembro pélvico⁴ 40 V. *

Desórdenes del miembro pélvico⁴ 34 VB. *

Desórdenes del miembro pélvico⁴ 4 VG. *

Desórdenes del miembro pélvico⁴ 6 B. *

Esguince del miembro pélvico ^{5,7}	(4 TR)	
	(9 C)	
	1 TR. *	<input type="checkbox"/>
	10 B. *	<input type="checkbox"/>
	30 VB. *	<input type="checkbox"/>
	9 B. *	<input type="checkbox"/>
	35 E. *	<input type="checkbox"/>
	6 R. *	<input type="checkbox"/>

Hipertrofia sacrococcigea⁴ 32 V. *

Problemas del músculo⁴ 34 VB. *

Afección del mastoideo ⁷	21 TR. *	<input type="checkbox"/>
	20 VB. *	<input type="checkbox"/>
	17 TR. *	<input type="checkbox"/>
	19 E. *	<input type="checkbox"/>
	5 TR. *	<input type="checkbox"/>
	4 IG. *	<input type="checkbox"/>
	3 TR. *	<input type="checkbox"/>
	36 E. *	<input type="checkbox"/>

Parálisis purpura ⁷	(2,5)	
	(32 V)	
	(34 VB)	
	23 V. *	<input type="checkbox"/>
	4 VG. *	<input type="checkbox"/>
3 VG. *	<input type="checkbox"/>	

Parálisis por la edad ⁷	19 VG. *	<input type="checkbox"/>
	34 VB. *	<input type="checkbox"/>
	37 VB. *	<input type="checkbox"/>

Retención de líquidos ^{5,7}	9 VC. *	<input type="checkbox"/>
	5 VC. *	<input type="checkbox"/>
	20 V. *	<input type="checkbox"/>
	25 E. *	<input type="checkbox"/>
	10 B. *	<input type="checkbox"/>
	10 R. *	<input type="checkbox"/>
	9 B. *	<input type="checkbox"/>
	36 E. *	<input type="checkbox"/>
	7 R. *	<input type="checkbox"/>
6 B. *	<input type="checkbox"/>	

Edema ^{5,7}	9 VC. *	<input type="checkbox"/>
	5 VC. *	<input type="checkbox"/>
	20 V. *	<input type="checkbox"/>
	25 E. *	<input type="checkbox"/>
	10 B. *	<input type="checkbox"/>
	10 R. *	<input type="checkbox"/>
	9 B. *	<input type="checkbox"/>
	36 E. *	<input type="checkbox"/>
	7 R. *	<input type="checkbox"/>
6 B. *	<input type="checkbox"/>	

Ascitis ^{5,7}	9 VC. *	<input type="checkbox"/>
	5 VC. *	<input type="checkbox"/>
	20 V. *	<input type="checkbox"/>
	25 E. *	<input type="checkbox"/>
	10 B. *	<input type="checkbox"/>
	10 R. *	<input type="checkbox"/>
	9 B. *	<input type="checkbox"/>
	36 E. *	<input type="checkbox"/>
	7 R. *	<input type="checkbox"/>
6 B. *	<input type="checkbox"/>	

Ascitis⁵ 9 B. *

Desórdenes vasculares⁴ 9 P. *

Desórdenes vasculares⁴ 4 PC. *

Desórdenes vasculares⁴ 6 PC. *

Desórdenes cardiovasculares⁴ 14 V. *

Desórdenes cardiovasculares ^{5,7}	15 V. *	<input type="checkbox"/>
	14 VC. *	<input type="checkbox"/>
	6 PC. *	<input type="checkbox"/>
	4 IG. *	<input type="checkbox"/>

Emergencia cardiovascular⁴ 9 C. *

Emergencia cardiovascular⁴ 9 PC. *

Isquemia de los miembros ^{5,7}	4 IG. *	<input type="checkbox"/>
	32 E. *	<input type="checkbox"/>
	10 B. *	<input type="checkbox"/>
	10 R. *	<input type="checkbox"/>
	3 B. *	<input type="checkbox"/>
	2 B. *	<input type="checkbox"/>
9 B. *	<input type="checkbox"/>	

Gangrena de los miembros ^{5,7}	4 IG. *	<input type="checkbox"/>
	32 E. *	<input type="checkbox"/>
	10 B. *	<input type="checkbox"/>

	10 R.	<input type="checkbox"/>
	3 B.	<input type="checkbox"/>
	2 B.	<input type="checkbox"/>
	9 B.	<input type="checkbox"/>

Hemorragias ^{1,7}	4 IG.	<input type="checkbox"/>
	11 IG.	<input type="checkbox"/>
	14 VG.	<input type="checkbox"/>
	17 V.	<input type="checkbox"/>
	20 V.	<input type="checkbox"/>
	10 B.	<input type="checkbox"/>
	12 VC.	<input type="checkbox"/>
	6 VC.	<input type="checkbox"/>
	36 E.	<input type="checkbox"/>
	4 VC.	<input type="checkbox"/>

Hemorragias ²⁰	(5 VG)	
---------------------------	--------	--

Hemorragia crónica ⁴	(16 V)	
---------------------------------	--------	--

Vasodilatador ⁴	6 PC.	<input type="checkbox"/>
----------------------------	-------	--------------------------

Vasodilatador ⁴	4 IG.	<input type="checkbox"/>
	11 IG.	<input type="checkbox"/>
	7 P.	<input type="checkbox"/>

Vasodilatador ⁴	4 IG.	<input type="checkbox"/>
	5 TR.	<input type="checkbox"/>

Discrasia sanguínea ⁴	39 VB.	<input type="checkbox"/>
----------------------------------	--------	--------------------------

Discrasia sanguínea ⁴	(16 V)	
----------------------------------	--------	--

Arterioesclerosis ⁴	(2,3 VG)	
	20 VB.	<input type="checkbox"/>
	14 VG.	<input type="checkbox"/>
	11 H.	Ne
	25 E.	<input type="checkbox"/>
	6 B.	<input type="checkbox"/>
	3 H.	<input type="checkbox"/>

Desórdenes endócrinos ⁴	22 V.	<input type="checkbox"/>
------------------------------------	-------	--------------------------

Desórdenes endócrinos ⁴	6 B.	<input type="checkbox"/>
------------------------------------	------	--------------------------

Desórdenes endócrinos ⁴	3 H.	<input type="checkbox"/>
------------------------------------	------	--------------------------

Enfermedades metabólicas ⁴	3 H.	<input type="checkbox"/>
---------------------------------------	------	--------------------------

Enfermedades metabólicas agudas ⁴	1 H.	*
--	------	---

Tratamiento homeostático para enfermedades endócrinas ⁴	36 E.	<input type="checkbox"/>
--	-------	--------------------------

Hiperglucemia ^{5,7}	20 V.	<input type="checkbox"/>
	23 V.	<input type="checkbox"/>
	12 VC.	<input type="checkbox"/>
	36 E.	<input type="checkbox"/>
	6 B.	<input type="checkbox"/>
	4 VC.	<input type="checkbox"/>
	2 R.	<input type="checkbox"/>

Hipoglucemia ^{5,7}	20 V.	<input type="checkbox"/>
	23 V.	<input type="checkbox"/>
	12 VC.	<input type="checkbox"/>
	36 E.	<input type="checkbox"/>
	6 B.	<input type="checkbox"/>
	4 VC.	<input type="checkbox"/>
	2 R.	<input type="checkbox"/>

Desbalance hormonal ^{1,7}	(4 VG)	
------------------------------------	--------	--

Problemas en tiroides ^{5,7}	20 VB.	<input type="checkbox"/>
	21 VB.	<input type="checkbox"/>
	18 IG.	<input type="checkbox"/>

	36 F.	<input type="checkbox"/>
	6 R.	<input type="checkbox"/>
	4 IG.	<input type="checkbox"/>
	5 PC.	<input type="checkbox"/>
	23 VC.	<input type="checkbox"/>
	11 IG.	<input type="checkbox"/>
	9 E.	<input type="checkbox"/>
	22 VC.	<input type="checkbox"/>

Bocio ⁴	18 IG.	<input type="checkbox"/>
--------------------	--------	--------------------------

Problemas en paratiroides ^{5,7}	20 VB.	<input type="checkbox"/>
	21 VB.	<input type="checkbox"/>
	18 IG.	<input type="checkbox"/>
	36 E.	<input type="checkbox"/>
	6 R.	<input type="checkbox"/>
	4 IG.	<input type="checkbox"/>
	5 PC.	<input type="checkbox"/>
	23 VC.	<input type="checkbox"/>
	11 IG.	<input type="checkbox"/>
	9 E.	<input type="checkbox"/>
	22 VC.	<input type="checkbox"/>

Desórdenes pancreáticos ⁴	20 V.	<input type="checkbox"/>
--------------------------------------	-------	--------------------------

Desórdenes pancreáticos ⁴	6 B.	<input type="checkbox"/>
--------------------------------------	------	--------------------------

Pancreatitis ⁴	20 V.	<input type="checkbox"/>
---------------------------	-------	--------------------------

Diabetes ^{5,7}	52 V.	<input type="checkbox"/>
	3 VG.	<input type="checkbox"/>

Diabetes ⁴	6 B.	<input type="checkbox"/>
	36 E.	<input type="checkbox"/>

Diabetes ⁴	3 H.	<input type="checkbox"/>
-----------------------	------	--------------------------

Tratamiento homeostático en diabetes ⁴	36 E.	<input type="checkbox"/>
---	-------	--------------------------

Ictericia ^{5,7}	13 H.	<input type="checkbox"/>
	34 VB.	<input type="checkbox"/>
	3 H.	<input type="checkbox"/>
	43 V.	<input type="checkbox"/>
	18 V.	<input type="checkbox"/>
	20 V.	<input type="checkbox"/>

Acetonemia ^{5,7}	13 H.	<input type="checkbox"/>
	34 VB.	<input type="checkbox"/>
	3 H.	<input type="checkbox"/>
	43 V.	<input type="checkbox"/>
	18 V.	<input type="checkbox"/>
	20 V.	<input type="checkbox"/>

Problemas de hígado ⁴	18 V.	<input type="checkbox"/>
----------------------------------	-------	--------------------------

Problemas de hígado ⁴	19 V.	<input type="checkbox"/>
----------------------------------	-------	--------------------------

Problemas de hígado ⁴	(21 R.)	*
----------------------------------	---------	---

Problemas de hígado ⁴	25 VB.	<input type="checkbox"/>
----------------------------------	--------	--------------------------

Problemas de hígado ⁴	34 VB.	<input type="checkbox"/>
----------------------------------	--------	--------------------------

Problemas de hígado ⁴	6 B.	<input type="checkbox"/>
----------------------------------	------	--------------------------

Problemas de hígado ⁴	3 H.	<input type="checkbox"/>
----------------------------------	------	--------------------------

Problemas de hígado ⁴	13 H.	<input type="checkbox"/>
----------------------------------	-------	--------------------------

Problemas de hígado ⁴	(17 B.)	*
----------------------------------	---------	---

Problemas de hígado ⁴	12 VC.	<input type="checkbox"/>
----------------------------------	--------	--------------------------

Hepatitis ^{5,7}	10 VG.	<input type="checkbox"/>
	14 H.	<input type="checkbox"/>

Hepatitis ⁴	5 H •	<input type="checkbox"/>
Hepatitis ⁴	12 H •	<input type="checkbox"/>
Hepatitis ⁴	6 VG •	<input type="checkbox"/>
Hepatitis ²⁷	(9 VG)	
Infección del hígado ¹	(10 VG)	
Debilidad ⁴	36 E •	<input type="checkbox"/>
Debilidad ⁴	6 B •	<input type="checkbox"/>
Debilidad crónica ⁴	6 VG • <input type="checkbox"/>	
	36 E • <input type="checkbox"/>	
	6 B • <input type="checkbox"/>	
Tonificación general ⁴	6 VC •	<input type="checkbox"/>
Tonificación general para fatiga ¹	6 B •	<input type="checkbox"/>
Tonificación general para pacientes geriátricos ⁴	6 B •	<input type="checkbox"/>
Urgencias ^{5,7}	25 VG • <input type="checkbox"/>	
	26 VG • <input type="checkbox"/>	
	9 E • <input type="checkbox"/>	
	15 V • <input type="checkbox"/>	
	1 VC • <input type="checkbox"/>	
	(1 VG)	
	36 E • <input type="checkbox"/>	
	6 B • <input type="checkbox"/>	
	9 PC • <input type="checkbox"/>	
	6 PC • <input type="checkbox"/>	
	11 IG • <input type="checkbox"/>	
	1 R • <input type="checkbox"/>	
Emergencias ⁴	45 E •	<input type="checkbox"/>
Emergencias ⁴	44 VB •	<input type="checkbox"/>
Emergencias ⁴	1 B •	<input type="checkbox"/>
Emergencias ⁴	1 R •	<input type="checkbox"/>
Emergencias ⁴	1 H •	<input type="checkbox"/>
Emergencias ⁴	26 VG •	<input type="checkbox"/>
Emergencias ²⁹	26 VG • Ne	
	1 R • Ne	
	1 A ★ Ne	
Emergencias agudas ⁴	11 P •	<input type="checkbox"/>
Emergencias agudas ⁴	1 IG •	
Emergencias agudas ⁴	1 ID •	<input type="checkbox"/>
Emergencias agudas ⁴	25 V •	<input type="checkbox"/>
Paro respiratorio por anestesia ²⁹	26 VG • Ne	
	1 R • Ne	
	1 A ★	
Elevador del índice respiratorio inhibido con pentobarbital ⁹	25 VG • <input type="checkbox"/>	
	1 R • <input type="checkbox"/>	
	26 VG • <input type="checkbox"/>	
Choque ⁴	9 PC •	<input type="checkbox"/>
Choque ⁴	44 VB •	<input type="checkbox"/>
Choque ⁴	1 B •	<input type="checkbox"/>

Choque ⁴	1 R •	<input type="checkbox"/>
Choque ^{5,10,27}	(26 VG)	
Choque ²⁷	(25 VG)	
Choque ²⁷	(2 VB)	
Choque ²⁷	(1 VG)	
Choque ²⁹	26 VG • Ne	
	1 R • Ne	
	1 A ★	
Colapso ⁴	11 P •	<input type="checkbox"/>
Colapso ⁴	26 VG •	<input type="checkbox"/>
Coma ⁴	11 P •	<input type="checkbox"/>
Coma ⁴	9 C •	<input type="checkbox"/>
Coma ⁴	9 PC •	<input type="checkbox"/>
Coma ⁴	26 VG •	<input type="checkbox"/>
Fiebre ⁴	1 TR •	<input type="checkbox"/>
Fiebre ⁴	5 TR •	<input type="checkbox"/>
Fiebre ⁴	13 VG •	<input type="checkbox"/>
Fiebre ^{5,27}	(14 VG)	
Fiebre ^{5,7}	14 VG • <input type="checkbox"/>	
	12 IG • <input type="checkbox"/>	
	4 IG • <input type="checkbox"/>	
	36 E • <input type="checkbox"/>	
Fiebre ²⁹	4 IG • Ne	
	11 IG • Ne	
	4 VG • Ne	
	11 P • Ne	
	36 E • Ne	
	1 A ★ Ne	
	Apex ★ Ne	
Fiebre alta ⁴	11 P •	<input type="checkbox"/>
Fiebre alta ⁴	1 IG •	
Frío ²⁷	(25 VG)	
Frío ²⁷	(2 VB)	
Desórdenes cardíacos ⁴	15 V •	<input type="checkbox"/>
Desórdenes cardíacos ⁴	16 V •	*
Desórdenes cardíacos ²⁹	5 C • Ne	
	7 C • Ne	
	6 PC • Ne	
	7 PC • Ne	
	14 VC • Ne	
	22 VC • Ne	
	5 P • Ne	
	7 P • Ne	
	10 P • Ne	
	13 V • Ne	
	15 V • Ne	
	17 V • Ne	
	40 E • Ne	
	24 VB • Ne	
	4 NX ★ Ne	
	17 VC • Ne	

Respuesta cardiaca al estrés⁴ 14 VC •

Dolor cardiaco⁴ 1 C •

Efecto parasimpático en sistema cardiovascular¹⁸ 36 E •

Arresto cardiaco durante anestesia⁴ 26 VG •

Arresto cardiaco durante anestesia²¹ 9 E • Ne
26 VG •

Colapso cardiovascular⁴ 26 VG • EP, manu

Hipertensión³ 36 E • EP, manu

Incrementador del gasto cardiaco bajo halotano-anestesia²³ 26 VG • Ne Manu, moxi; significativo

Incrementador de la frecuencia cardiaca bajo halotano-anestesia⁴¹ 26 VG • Ne Manu, moxi; significativo

Incrementador de la presión arterial bajo halotano-anestesia⁴³ 26 VG • Ne Manu, moxi; significativo

Efecto cardiovascular simpaticomimético bajo halotano-anestesia¹⁸ 26 VG •

Incrementador del volumen latido bajo halotano-anestesia²³ 26 VG • Ne Manu, moxi; significativo

Restablecedor del ritmo sinusal durante arresto cardiaco⁴² 26 VG • Moxi o manu

Abolición temporal de la arritmia sinusal⁴ 5 IG • Ne

Abolición temporal de la arritmia sinusal⁴ 6 PC •

Taquicardia ¹⁹	5 C •	Ne
	7 C •	Ne
	6 PC •	Ne
	7 PC •	Ne
	14 VC •	Ne
	22 VC •	Ne
	5 P •	Ne
	7 P •	Ne
	10 P •	Ne
	13 V •	Ne
	15 V •	Ne
	17 V •	Ne
	40 E •	Ne
	24 VB •	Ne
	4 NX *	Ne
	17 VC •	Ne

Palpitaciones ²⁰	5 C •	Ne
	7 C •	Ne
	6 PC •	Ne
	7 PC •	Ne
	14 VC •	Ne
	22 VC •	Ne
	5 P •	Ne
	7 P •	Ne
	10 P •	Ne
	13 V •	Ne
	15 V •	Ne
	17 V •	Ne
	40 E •	Ne
	24 VB •	Ne
	4 NX *	Ne
	17 VC •	Ne

Falla cardiaca congestiva ⁴	7 C •	<input type="checkbox"/>	3v/sem
	4 IG •	<input type="checkbox"/>	
	13 V •	<input type="checkbox"/>	
	14 V •	<input type="checkbox"/>	

15 V •	<input type="checkbox"/>
C	En el sexto espacio intercostal, en la línea de V
18 V •	<input type="checkbox"/>
5 P •	<input type="checkbox"/>
7 P •	<input type="checkbox"/>
7 R •	<input type="checkbox"/>
8 H •	<input type="checkbox"/>

Endocarditis parasitaria ⁴	7 C •	<input type="checkbox"/>
	4 IG •	<input type="checkbox"/>
	8 H •	<input type="checkbox"/>
	11 IG •	<input type="checkbox"/>

Afección del diafragma ^{4,7}	36 E •	<input type="checkbox"/>
	12 VC •	<input type="checkbox"/>
	22 VC •	<input type="checkbox"/>
	6 PC •	<input type="checkbox"/>
	4 IG •	<input type="checkbox"/>
	10 IG •	<input type="checkbox"/>
	17 V •	<input type="checkbox"/>
	18 V •	<input type="checkbox"/>
	20 V •	<input type="checkbox"/>

Peritonitis ^{4,7}	21 V •	<input type="checkbox"/>
	6 PC •	<input type="checkbox"/>
	12 VC •	<input type="checkbox"/>
	22 E •	<input type="checkbox"/>
	4 VC •	<input type="checkbox"/>
	36 E •	<input type="checkbox"/>
	6 B •	<input type="checkbox"/>

Desórdenes pélvicos⁴ (2,5 VG)

Hernia inguinal ^{4,7}	13 B •	<input type="checkbox"/>
	30 E •	<input type="checkbox"/>
	11 B •	<input type="checkbox"/>
	11 R •	<input type="checkbox"/>
	6 H •	<input type="checkbox"/>
	6 B •	<input type="checkbox"/>
	3 H •	<input type="checkbox"/>
	1 H •	<input type="checkbox"/>

Infecciones⁴ 10 B •

Borreliosis ⁴	4 IG •	<input type="checkbox"/>
	11 IG •	<input type="checkbox"/>
	36 E •	<input type="checkbox"/>
	14 VG •	<input type="checkbox"/>
	15 V •	<input type="checkbox"/>
	14 TR •	Ne
	15 IG •	<input type="checkbox"/>
	11 V •	<input type="checkbox"/>

Afecciones del bazo ^{4,7}	46 V •	<input type="checkbox"/>
	20 V •	<input type="checkbox"/>
	3 H •	<input type="checkbox"/>
	6 B •	<input type="checkbox"/>
	4 IG •	<input type="checkbox"/>
	9 B •	<input type="checkbox"/>
	36 E •	<input type="checkbox"/>

Inmunodeficiencia⁴ 14 VG •

Inmunodeficiencia⁴ 6 VC •

Aumentador de la inmunidad ^{4,7}	12 IG •	<input type="checkbox"/>
	11 IG •	<input type="checkbox"/>
	4 IG •	<input type="checkbox"/>
	10 B •	<input type="checkbox"/>
	6 B •	<input type="checkbox"/>
	5 B •	<input type="checkbox"/>
	34 VB •	<input type="checkbox"/>
	36 VB •	<input type="checkbox"/>
	39 VB •	<input type="checkbox"/>
	14 VG •	<input type="checkbox"/>

	(23 V)	
	53 V =	<input type="checkbox"/>

Aumentador de la inmunidad⁴ 10 B =

Aumentador de la inmunidad ⁴⁸	4 IG =	<input type="checkbox"/>
	11 IG =	Ne
	14 VG =	Ne
	36 E =	<input type="checkbox"/>
	6 B =	Ne
	4 VC =	Ne
	39 VB =	Ne
	23 V =	Ne

Alergias⁴ 6 B =

Alergias ⁴	(9 ID) *	
	12 VB =	<input type="checkbox"/>
	(45 V)	<input type="checkbox"/>
	17 B =	<input type="checkbox"/>
	24 VB =	<input type="checkbox"/>
	8 P =	<input type="checkbox"/>
	1 IG =	<input type="checkbox"/>
	9 PC =	<input type="checkbox"/>

Hipersensibilidad ⁴⁷	9 V =	<input type="checkbox"/>
	12 VB =	<input type="checkbox"/>
	(45 V)*	<input type="checkbox"/>
	17 B =	<input type="checkbox"/>
	24 VB =	<input type="checkbox"/>
	8 P =	<input type="checkbox"/>
	1 IG =	<input type="checkbox"/>
	9 PC =	<input type="checkbox"/>

Desórdenes inmunomediados⁴ 6 B =

Desórdenes inmunomediados⁴ 36 E =

Enfermedades inmunomediadas⁴ 17 V = *

Enfermedades inmunomediadas⁴ 23 V

Atopia⁴ 23 V

Linfadenopatía ⁴⁷	12 IG =	<input type="checkbox"/>
	10 IG =	<input type="checkbox"/>
	4 IG =	<input type="checkbox"/>
	1 IG =	<input type="checkbox"/>
	31 E =	<input type="checkbox"/>
	9 B =	<input type="checkbox"/>
	6 B =	<input type="checkbox"/>
	36 E =	<input type="checkbox"/>
	39 VB =	<input type="checkbox"/>
	60 V =	<input type="checkbox"/>

Neurosis⁴ 7 C =

Neurosis⁴ 4 PC =

Neurosis⁴ 6 PC =

Tensión nerviosa⁴⁷ 16 VG =
20 VG =

Agitación ⁴⁸	15 V =	Ne
	14 VC =	Ne
	6 PC =	Ne
	7 C =	Ne

Miedo ⁴⁸	15 V =	Ne
	14 VC =	Ne
	6 PC =	Ne

Terro ⁴⁸	15 V =	Ne
	14 VC =	Ne
	6 PC =	Ne

	7 C =	Ne
	6 B =	Ne
	36 E =	Ne
	7 R =	Ne

Problemas del comportamiento⁴ 5 C =

Problemas del comportamiento⁴ 6 C =

Problemas del comportamiento⁴ 7 C =

Problemas del comportamiento⁴ 7 PC =

Problemas del comportamiento⁴ 7 ID =

Problemas del comportamiento⁴ 45 E =

Problemas del comportamiento⁴ 14 VC =

Analgesia ⁴⁷	11 IG =	<input type="checkbox"/>
	2 TR =	<input type="checkbox"/>
	4 IG =	<input type="checkbox"/>
	36 E =	<input type="checkbox"/>
	6 B =	<input type="checkbox"/>
	34 VB =	<input type="checkbox"/>
	60 V =	<input type="checkbox"/>
	38 VB =	<input type="checkbox"/>
	(43 VB) *	<input type="checkbox"/>

Analgesia⁴ 4 IG =

Analgesia⁴ 18 IG =

Analgesia⁴ 9 ID =

Analgesia⁴ 4 VG =

Analgesia de cabeza⁴ 18 ID =

Analgesia para el tracto gastrointestinal⁴ 36 E =

Analgesia torácica⁴ 14 IG =

Analgesia⁴ 36 E =

Analgesia para cesárea de alto riesgo ⁴⁴	4 IG =	Ne
	36 E =	Ne
	6 B =	Ne
	11 IG =	Ne

Analgesia quirúrgica de cabeza⁴⁴ 6 PC =
8 TR =

Analgesia quirúrgica de cuello⁴⁴ 6 PC =
8 TR =

Analgesia para cirugía abdominal⁴ 6 B =

Analgesia para cirugía abdominal ⁴⁵	17 TR =	<input type="checkbox"/>	Acua; prequirúrgico, 100% efectivo
	8 TR =	<input type="checkbox"/>	
	23 V =	<input type="checkbox"/>	EP; durante cirugía; 100% efectivo
	6 B =	<input type="checkbox"/>	
	6 B =	<input type="checkbox"/>	
	36 E =	<input type="checkbox"/>	
	(34 VB) *	<input type="checkbox"/>	
	23 E =	<input type="checkbox"/>	

Analgesia para cirugía abdominal ⁴⁶	6 B =	Ne	EP; durante cirugía; 75% efectivo
	23 V =	Ne	
	24 V =	Ne	
	6 VG =	Ne	
	Otro *	Zona preauricular	
	Otro *	Zona postauricular	

Analgesia en ciru 36 E = Excelente anestesia, pobre

6 B =	<input type="checkbox"/>
-------	--------------------------

Analgésia para cirugía abdominal ¹⁴	36 E =	<input type="checkbox"/>	EP; bueno
	34 VB =	<input type="checkbox"/>	

Analgésia para cirugía abdominal ¹⁴	6 B =	-
	36 E =	Ne

Analgésia para cirugía abdominal ¹⁴	1 VB =	Ne
	23 TR =	Ne
	5 TR =	Ne
	23 V =	Ne
	22 V =	Ne
	6 R =	Ne

Analgésia quirúrgica para remoción de cálculos vesicales ¹⁴	4 IG =	Ne
	36 E =	Ne
	6 B =	Ne
	11 IG =	Ne

Dolor en general ¹	21 B =	*
-------------------------------	--------	---

Dolor por laparotomía ¹¹	36 E =	<input type="checkbox"/>	EP; 3v/sem- e/15d
	6 B =	<input type="checkbox"/>	
	*	A lo largo de la incisión	
	*	A lo inicio y final de la incisión	

Dolor por cesárea ¹¹	9 B =	-
	36 E =	-
	26 VG =	-
	6 B =	-
	Local	A lo largo de la incisión
	Local	A cada polo de la incisión

Dolor por esternotomía ¹¹	36 E =	<input type="checkbox"/>
	6 B =	<input type="checkbox"/>
	6 PC =	<input type="checkbox"/>
	4 H =	<input type="checkbox"/>
	34 VB =	<input type="checkbox"/>
	11 V =	<input type="checkbox"/>
	Local	A lo largo de la incisión
Local	A cada polo de la incisión	

Dolor abdominal ⁴	(45 V)
------------------------------	--------

Dolor abdominal ⁴	1 B =	<input type="checkbox"/>
------------------------------	-------	--------------------------

Dolor abdominal ⁴	3 B =	<input type="checkbox"/>
------------------------------	-------	--------------------------

Dolor abdominal ¹⁹	24 E =	Ne
	36 E =	Ne
	4 VC =	Ne
	6 VC =	Ne
	6 B =	Ne
	9 B =	Ne
	10 R =	Ne
	27 VB =	Ne
	1 IG =	Ne
	8 VC =	Ne
	14 B =	Ne
	12 VC =	Ne
	6 PC =	Ne
	46 V =	Ne

Analgésia quirúrgica en miembros anteriores ¹⁴	6 B =	Ne
	36 E =	Ne

Analgésia quirúrgica ⁴	6 B =	-	EP
	23 V =	-	EP
	23-A V *	-	EP
	24 V =	-	EP
	6-b VG *	-	EP
	*	Zona posauricular	EP

IV. ANÁLISIS DE LA INFORMACIÓN

El obstáculo principal en la realización de este trabajo ha sido la falta de claridad en las publicaciones citadas, en particular en lo que se refiere a la nomenclatura y ubicación de los acupuntos para cada tratamiento. Sin embargo, la localización del punto en esquemas dentro de los artículos, o la descripción anatómica de su ubicación permitieron en todos los casos dar un equivalente del acupunto referido en un artículo con respecto a los mapas base de esta compilación de Janssens⁴⁷.

Aunque sólo en un porcentaje menor al 25% se hace mención específica del tratamiento, es evidente que el resto de las características de la patología estudiada o el número de casos presentados no permitieron presentar un porcentaje de eficacia. Adicionalmente, este ensayo pretende ser sólo una guía para que el veterinario juzgue en cada caso, si es necesario o no utilizar la acupuntura o si es prudente o no añadirla a su tratamiento convencional. En este sentido el estudio recapitulativo realizado no brinda una guía terapéutica. Es importante señalar que este trabajo añade claridad a la localización de los acupuntos en el perro, tanto porque estos se basan en un sólo libro, como porque a ese libro se han referido otras localizaciones y otras nomenclaturas.

En total se revisaron 47 artículos y libros, 340 tratamientos y se citan 299 acupuntos. A pesar del carácter exhaustivo de la revisión, es

importante señalar que la elección de puntos para un tratamiento determinado puede variar de acupunturista en acupunturista, por lo que este trabajo debe tomarse como una guía únicamente. Existen en línea algunos sitios que compilan los acupuntos utilizados para un tratamiento en virtud de la frecuencia con la que se usa un punto, como es el caso de <http://users.med.auth.gr/~karanik/english/veter.htm>, de P. Rogers. Una comparación de los acupuntos utilizados en dicho sitio con los referidos en este ensayo indica que la mayoría se incluye en los citados por Rogers.

En un futuro este trabajo se puede convertir en una guía estrictamente puntual, anatómica, de los acupuntos utilizados en perros en los últimos treinta años.

ANEXO A. ÍNDICE DE PUNTOS Y SU LOCALIZACIÓN ANATÓMICA

- 1 P. En la cara ventral del músculo braquiocefálico.
 - 2 P. En la depresión lateral del triángulo del músculo pectoral mayor.
 - 4 P. A nivel del punto más proximal del tercio distal del húmero, en el lado ventrolateral .
 - 5 P. A nivel de la articulación húmero-radio-ulnar, en el lado ventrodorsal.
 - 6 P. Ligeramente proximal al punto medio y medial del extensor carporradial.
 - 7 P. Proximal al proceso estiloides del radio; 15 cm arriba de la línea transversa del carpo.
 - 8 P. En el punto medio entre 7 P y la articulación carporradial.
 - 9 P. Medial al tendón extensor carporradial, proximal al aspecto medial del carpo.
 - 10 P. Sobre la eminencia tenar, en el centro del primer hueso metacarpiano.
 - 11 P. En el borde medial coronario de la primera falange.
-
- 1 PC. A nivel de la sexta costilla, sobre el músculo pectoral.
 - 2 PC. Con el paciente en decúbito dorsal, trazar una línea desde el 4° espacio intercostal al brazo; el punto se encuentra sobre esa línea, muy cerca del húmero, ligeramente medial a éste.
 - 3 PC. En una depresión del codo, medial al biceps braquial.
 - 4 PC. Distal al punto medio del miembro anterior.
 - 6 PC. Ligeramente proximal al pliegue transversa de la muñeca.
 - 7 PC. Caudal al tendón del extensor carporradial y proximal al hueso carpal.
 - 8 PC. Entre los segundo y tercero metacarpianos, proximal a la articulación metacarpofalángica.

9 PC. En el borde medial coronario de la 3a falange.

1 C. En el centro de la axila.

3 C. En el epicóndilo medial del húmero.

5 C. Entre el flexor carpoulnar y el flexor digital superficial.

6 C. Entre 5 C y 7 C.

7 C. Proximal al hueso carpal accesorio, en misma línea de 5 C.

9 C. En el borde medial coronario de la 5a falange.

1 IG. En el borde lateral coronario de la primera falange.

2 IG. A nivel de la articulación de las falanges media y proximal del primer dedo, en la cara dorsal.

3 IG. En el tercio distal de la falange proximal del primer dedo.

4 IG. Entre los primero y segundo huesos metacarpianos.

5 IG. A nivel del carpo, en el canto medial del miembro torácico.

6 IG. En el punto más medial del canto dorsal del miembro torácico, a la mitad del tercio distal del antebrazo.

7 IG. En el punto mediolateral del canto dorsal del miembro torácico, a la mitad de la longitud del antebrazo.

8 IG. En el punto más lateral del canto dorsal del miembro torácico, al final distal de la epifisis proximal del radio.

10 IG. En el lado medial del extensor carporradial, al final proximal del antebrazo.

11 IG. En el pliegue transversal del codo.

12 IG. Aproximadamente a 2 cun proximal de 11 IG.

13 IG. A nivel del punto más distal del tercio proximal del húmero, en la cara lateral, sobre el músculo braquiocefálico.

14 IG. En el deltoideo ventral, craneal a la cabeza lateral del triceps.

15 IG. Entre el acromion y el tubérculo mayor del húmero.

16 IG. En el canto rostral de la escápula, ligeramente dorsal a la articulación del hombro.

18 IG. En el punto medio de la línea entre el músculo esternocéfálico y el braquiocefálico.

19 IG. En el belfo superior, a nivel del extremo caudal del primer premolar.

20 IG. Lateral al ala nasal.

1 ID. En el borde coronario lateral de la quinta falange.

3 ID. En el borde cubital de la mano, posterior a la articulación metacarpofalángica del quinto dedo.

4 ID. A la altura de la división entre el carpo y el quinto metacarpo

5 ID. En el lado lateral de la articulación carporradioulnar.

6 ID. Medial al proceso estiloides ulnar.

7 ID. 1-2cm, aprox, distal al punto medio del miembro anterior lateral.

9 ID. En la depresión entre la cabeza lateral del triceps y el borde caudal deltoideo.

10 ID. Ventral y caudal a la tuberosidad escapular.

11 ID. En la fosa infraescapular, en la unión de la mitad superior de la distancia entre el borde inferior escapular y el ángulo ventral de la escápula.

12 ID. En la línea que divide al triceps.

14 ID. A 3 cm lateral del borde inferior del proceso espinoso de C 7.

15 ID. Entre el borde lateral de la primera costilla y el borde craneal de la escápula.

16 ID. A nivel de C 2, sobre el músculo braquiocefálico.

18 ID. Ventral al arco cigomático y rostral al músculo masetero.

19 ID. Rostral al trago de la oreja.

- 1 TR. En el borde lateral coronario de la 4a falange.
- 3 TR. Entre los 4o y 5o metacarpianos.
- 4 TR. Caudal al tendón del extensor digital común.
- 5 TR. 2 cun proximal del pliegue dorsal de la muñeca, a la mitad de la cara dorsal del antebrazo.
- 6 TR. 3 cun proximal del pliegue dorsal de la muñeca, en la mitad de la cara dorsal del antebrazo.
- 7 TR. Entre 6 TR y 8 TR, ligeramente caudal.
- 8 TR. 4 cun proximal del pliegue dorsal de la muñeca, a nivel de 6 TR y hacia cubital.
- 9 TR. En el espacio interóseo entre radio y ulna, aprox. 6cm distal a la articulación humerorradial.
- 10 TR. Entre el epicondilo humeral y el olecranon.
- 11 TR. Aprox. a 1 cun del olecranon, hacia proximal.
- 12 TR. En el punto más proximal del tercio distal del brazo, en la misma línea de 11 TR.
- 13 TR. En el punto más distal del tercio proximal del brazo, en la línea que une a 13 TR con 11 TR.
- 14 TR. 5 cun proximal del pliegue dorsal de la muñeca, en la mitad de la cara dorsal del antebrazo.
- 15 TR. En la cara alateral del cuello, a nivel de C 5.
- 16 TR. A 1 cun de 17 TR, hacia caudal.
- 17 TR. Detrás del lóbulo de la oreja, en el hueco entre la mandíbula y la apófisis mastoides.
- 18 TR. Entre 6 TR y 7 TR, ligeramente caudal.
- 19 TR. En la cara dorsal de la cabeza, en el centro del nacimiento de la oreja.
- 20 TR. En la misma línea de 19 TR, aprox. 1 cun del olecranon, hacia proximal.
- 21 TR. En la misma línea de 19 TR, aprox. 1 cun hacia dorsal.
- 22 TR. En el punto más proximal del tercio distal del ojo, en la misma línea de 19 TR.
- 23 TR. Arriba del párpado superior, a nivel del centro de la línea del ojo.
- 24 TR. En el punto más distal del tercio proximal del ojo, en la línea que une a 23 TR con 19 TR.
- 25 TR. En el extremo de la articulación escapular y la cabeza del húmero.

TESIS CON
FALLA DE ORIGEN

- 1 H. Lateral al borde coronario de la primera falange.
 - 2 H. A 1 fen aprox de 1 H.
 - 3 H. En el extremo distal del espacio interóseo entre los primero y segundo metatarsianos.
 - 4 H. En la cara dorsal del miembro pélvico, sobre la unión tarsotibial, en el punto más medial.
 - 5 H. En el lado medial de la pierna y en el punto más proximal de su tercio distal.
 - 6 H. En el lado medial de la pierna, en el punto más distal de su tercio medio.
 - 7 H. En el lado medial de la pierna, caudal a la apófisis proximal de la fibula.
 - 8 H. En el lado medial de la articulación de la rodilla, en el borde anterior de la inserción de los m semitendinoso y semimembranoso.
 - 10 H. Con el paciente en decúbito dorsal y con los miembros pélvicos estirados, el punto se encuentra a nivel de la epífisis proximal del fémur, lo más craneal posible.
 - 11 H. Aprox a 1 cun de 10 H, craneomedialmente.
 - 13 H. En el extremo libre de la última costilla.
 - 14 H. En el octavo espacio intercostal, aprox 15cm debajo de la espalda.
-
- 1 E. A la mitad del proceso infraorbital.
 - 2 E. Directamente abajo de la pupila, en la cavidad infraorbitaria.
 - 3 E. Trazar una línea recta desde 1 E a la mandíbula, que pase por 2 E; el punto está sobre la línea, a nivel de la mandíbula.
 - 4 E. En la misma línea de 3 E, a la altura de la comisura labial.
 - 5 E. Rostral al ángulo de la mandíbula, en la barrera rostral de la porción adjunta del masetero.
 - 6 E. En la prominencia del m masetero.
 - 7 E. En el foramen infraorbital, rostroventral a 1 E.

9 E. Sobre el músculo esternocéfálico, a nivel de C 2, aprox. a 2 cun de la línea media ventral.

10 E. Trazar una línea paralela a la línea media, a partir de 9 E; el punto está a la altura de C 4.

12 E. A nivel de la primera costilla, con el paciente en decúbito ventral, el punto está entre el hombro y la primera costilla.

13 E. Tazar una línea paralela a la línea media, debajo de 12 E; el punto está a nivel del primer espacio intercostal.

15 E. En la misma línea de 13 E, a nivel del tercer espacio intercostal.

16 E. En la línea de 13 E, a nivel del cuarto espacio intercostal.

17 E. En la línea de 13 E, a nivel del quinto espacio intercostal.

18 E. En la línea de 13 E, a nivel del sexto espacio intercostal.

19 E. En la misma línea de 13 E, a nivel del séptimo espacio intercostal.

21 E. En la misma línea de 13 E, a nivel del decimoprimer espacio intercostal.

23 E. Sobre el músculo transverso abdominal, si se traza una línea entre el xifoides y el ombligo, el punto se encuentra ligeramente caudal al punto medio de esta línea y aprox. a 3 cun de la línea media.

25 E. 3 cm lateral al ombligo.

28 E. A nivel de la unión del ala y el cuerpo del ilion, aprox. a 2 cun de la línea media ventral.

29 E. Siguiendo al punto 28 E, en una línea paralela a la línea media, , ligeramente caudal a 28 E.

30 E. En la misma línea de 28 E, a la altura del acetábulo y muy ligeramente lateral a 28 E.

31 E. En la cara lateral de la pierna, a la altura del punto medio de la diáfisis femoral, aprox. 2 cun hacia craneal, del fémur.

32 E. 5cm arriba de la patela, 5cm lateral.

33 E. Ligeramente caudal a la patela, en la cara lateral de la pierna.

34 E. En la cara lateral de la pierna, entre la patela y la articulación tibiofemoral.

35 E. En la depresión debajo de la patela y lateral al ligamento patelar.

36 E. Distal a la cabeza de la tibia, en la depresión entre los m craneal tibial y extensor digital long.

37 E. 1 dedo longitudinal del borde anterior de la tibia, 6 medidas abajo de la rótula.

40 E. Entre los m craneal tibial y extensor digital long; en el punto medio entre 35 E y el maléolo lateral tibial.

41 E. En la superficie dorsal de la articulación tarsal.

42 E. En la unión de los 2o y 3o metatarsos.

43 E. Entre los 2o y 3o metatarsianos, a 2 medidas proximalmente del espacio interdital de los 2o y 3o dedos.

44 E. Entre los 2o y 3o dedos, sobre el borde externo del 2o dedo del pié.

45 E. En el borde lateral coronario de la 2a falange.

1 VB. 08 cm lateral al canto lateral de ojo.

2 VB. En el ápice de la superficie convexa de la aurícula.

3 VB. En la depresión caudal del masetero, dorsal al arco cigomático.

7 VB. En la frente, a la altura del canto medial del ojo, casi sobre la fisura temporofrontal.

8 VB. Si se traza una línea paralela a la línea media dorsal, que pase por 7 VB, el punto está aprox. a 1 cun de 7 VB.

9 VB. En la misma línea de 7 VB, a la altura del nacimiento de la oreja.

12 VB. A nivel del extremo lateral de la apófisis transversa de C 1, aprox. a 1 cun dedicho hueso, hacia craneal.

13 VB. A la altura de la apófisis cigomática del hueso frontal, ligeramente craneal al punto medio entre el ápice de ésta y la línea media.

14 VB. Tomando la misma referencia que para 13 VB, ligeramente rostral al punto medio entre el ápice de la apófisis cigomática y la línea media.

- 17 VB. Si se traza una línea entre 20 TR y la línea media, el punto queda ligeramente medial y craneal al punto medio entre estos dos.
- 18 VB. Craneal a 17 VB, a 2 cun hacia craneal de 17 VB y ligeramente lateral.
- 20 VB. Entre los músculos esternooccipital y cleidocervical.
- 21 VB. Entre C 7 y el acromion.
- 22 VB. En el extremo craneal de la sexta costilla, unos centímetros abajo de la espalda.
- 23 VB. Aprox. a 3 cun de 22 VB, hacia ventral.
- 24 VB. En el 10o espacio intercostal, lateral a la lm ventral.
- 25 VB. En el extremo ventral de la última costilla.
- 26 VB. Con el paciente en decúbito lateral, aprox. a 1 cun del extremo ventral de la cresta ilíaca, hacia ventral.
- 27 VB. Aprox. a 1.5 cun de 26 VB, hacia ventral.
- 28 VB. Sobre la espina iliaca anterosuperior.
- 29 VB. A la mitad entre el trocánter mayor y la espina iliaca dorsal craneal.
- 30 VB. En la nalga; con el paciente en posición de sims, trazar una línea entre el trocánter mayor y la punta del surco interglúteo; en la unión del tercer medio con el exterior.
- 31 VB. En la parte externa del muslo, a siete medidas del pliegue poplíteo.
- 33 VB. Al flexionar la rodilla, 3 cun arriba de 34 VB, lateral a la articulación de la rodilla.
- 34 VB. A 1cm de la cabeza de la fibula, entre los m anterior tibial y fibular.
- 36 VB. Ligeramente distal y caudal a 34 VB.
- 37 VB. Aprox a 1.5 cun hacia distal de 36 VB, pero ligeramente más craneal.
- 38 VB. Cerca del borde anterior del peroné.

39 VB. 3 medidas arriba del maléolo externo.

40 VB. Ventrocraneal al maléolo lateral de la fibula.

41 VB. Entre las falanges 2ª y 3ª, ligeramente distal a la articulación metatarsofalángica.

44 VB. En el borde coronario lateral de la 4a falange.

1 R. En el centro de la superficie plantar.

2 R. A la altura del metatarso plantar, en su punto más medial.

3 R. En la depresión entre el maléolo medial y el tendón calcáneo, a nivel del extremo del maléolo medial.

4 R. Ligeramente distal y lateral a 3 R.

5 R. Ligeramente distal y medial a 3 R.

6 R. 5 fen debajo del maléolo interno, entre el calcáneo y el astrágalo.

7 R. En el borde craneal del tendón del flexor digital superficial.

8 R. En el extremo proximal del tercio distal de la pierna, en la cara caudal de ésta, en su punto más medial.

10 R. A la altura de la articulación tibiofemoral, en el punto más medial del miembro pélvico caudal.

11 R. Con el paciente en decúbito dorsal, a nivel del extremo craneal del foramen obturador.

12 R. A la altura del centro del cuerpo del ilion, aprox. a 1.5 cun lateralmente, de la línea media ventral.

16 R. Aprox. a 1.5 cun del ombligo, hacia lateral.

17 R. Aprox. a 1 cun hacia caudal del punto medio entre el xifoides y el ombligo, aprox. a 1.5 cun de la línea media ventral.

21 R. Aprox. a 1 cun hacia craneal, a 1.5 cun aprox., hacia lateral, de la línea media ventral.

24 R. A la altura del 3º espacio intercostal, aprox. a 1.5 cun de la línea media ventral, lateralmente.

25 R. A la altura del 2° espacio intercostal, aprox. a 1.5 cun lateralmente, de la línea media ventral.

1 V. Ligeramente dorsomedial al canto medial del ojo.

2 V. En el agujero supraorbital, en el nacimiento de la ceja.

3 V. Entre el nacimiento de la ceja y la línea media ventral.

4 V. Al trazar una línea que pase por 3 V, paralela a la línea media, el punto está aprox. a 1.5 cun de 3 V.

5 V. Aprox. a 1 cun de 4 V, sobre la línea paralela a la línea media.

6 V. Sobre la misma línea de 5 V, aprox. a 1.5 cun de 5 V

7 V. Misma línea de 5 V, aprox. a 1.5 cun de 6 V.

8 V. Misma línea de 5 V, aprox. a 1.5 cun de 7 V.

9 V. Misma línea de 5 V, aprox. a 1.5 cun de 8 V.

10 V. En el lado lateral del origen de trapecio.

11 V. 2-3cm lateral al borde ventral del proceso espinoso de T1.

12 V. En el 2° espacio intercostal, aprox. a 1 cun de la línea media dorsal.

13 V. En el 3o espacio intercostal.

14 V. En el 4o espacio intercostal.

15 V. En el 5o espacio intercostal.

16 V. En el 7o espacio intercostal del m longisimo torácico.

17 V. En el 9o espacio intercostal, lateral al m longisimo torácico.

18 V. En el 10o espacio intercostal, lateral al longísimo torácico.

19 V. En el 11o espacio intercostal, lateral al longísimo torácico.

20 V. En e 12o sp intercostal, lateral al longísimo torácico.

21 V. A nivel de L1, entre los m longisimo lumbar e iliocostal lumbar.

22 V. A nivel de L2, entre los m longisimo lumbar e iliocostal lumbar.

- 23 V. En el extremo del proceso transverso de L3.
- 24 V. En el extremo del proceso transverso de L4.
- 25 V. En el extremo del proceso transverso de L5.
- 26 V. En el extremo del proceso transverso de L6.
- 27 V. En el extremo del proceso transverso de L7.
- 28 V. Entre L7 y S, lateral a la línea media dorsal.
- 29 V. A la altura del acetábulo, aprox. a 1.5 cun de la línea media dorsal.
- 30 V. Aprox. a 1 cun de 29 VB, hacia caudal.
- 31 V. En la parte más caudal del ala del ilion, aprox. a 0.5 cun de la línea media dorsal.
- 32 V. En el 2o agujero sacro.
- 33 V. En el 3er agujero sacro.
- 34 V. En el 4o agujero sacro.
- 35V. A la altura de la parte caudal del foramen obturador, cerca del isquion, aprox. a 1 cun de la línea media dorsal.
- 38 V. Ligeramente hacia proximal del espacio poplíteo.
- 39 V. Lateral al espacio poplíteo, medial al tendón del bíceps femoral.
- 40 V. En el centro del espacio poplíteo.
- 42 V. A la altura de T 4, aprox. a 2 cun de la línea media dorsal.
- 43 V. En el ángulo caudal de la escápula.
- 45 V. A la altura de T 7, aprox. a 2.5 cun de la línea media dorsal.
- 46 V. A la altura de T 9, aprox. a 3 cun de la línea media dorsal.
- 47 V. A la altura de T 10, aprox. a 3 cun de la línea media dorsal.
- 48 V. A la altura de T 11, aprox. a 3 cun de la línea media dorsal.
- 49 V A 3 medidas de la lm, a la altura de T 12.

50 V. A la altura del espacio intervertebral toracolumbar, aprox. a 3 cun de la línea media dorsal.

51 V. A la altura de L1, aprox. a 3 cun de la línea media dorsal.

52 V. A la altura de L 2, aprox. a 3 cun de la línea media dorsal.

52.3 V. A la altura de L 3, aprox. a 3 cun de la línea media dorsal.

52.6 V. A la altura de L 4, aprox. a 3 cun de la línea media dorsal.

53 V. A la altura de la unión lumbosacra, aprox. a 3 cun de la línea media dorsal.

53.2 V. A la altura ligeramente craneal a 31 V, aprox. a 3 cun de la línea media dorsal.

54 V. Dorsal al trocánter mayor.

57 V. Al final del gastrocnemio, distalmente.

58 V. En el punto más craneal del tercio medio distal de la tibia, en la cara caudal de la pierna, en el punto más lateral.

59 V. Atrás del borde posterior del peroné.

60 V. Entre el borde distal caudal de la tibia y el tendón de Aquiles.

62 V. En la depresión directamente distal al maléolo lateral.

63 V. Ligeramente hacia proximal de la articulación metatarsofalángica, en el punto más lateral.

64 V. Ligeramente hacia distal de la articulación metatarsofalángica, en el punto más lateral.

67 V. En el borde coronario lateral de la 5a falange.

1 B. Medial a la base de la 1a falange.

2 B. En el punto medio entre 1 B y 3 B.

3 B. Medial a la cabeza del 1er hueso metatarsiano.

4 B. En el borde interno del pié, antes de la a del 1o metatarsiano.

5 B. Distal al maléolo medial y medial al tendón del m tibiocraneal.

6 B. En la superficie medial de la pierna, exactamente junto a la tibia, 0.5-2 pulg arriba del maléolo medial.

9 B. En el ángulo formado por la tuberosidad tibial y el borde interno del mismo hueso, a 2 medidas de la rodilla.

10 B. Proximal al epicóndilo medial y caudal al fémur.

11 B. Con el paciente en decúbito dorsal, el punto está a la altura del centro de la diáfisis femoral, ligeramente hacia craneal.

12 B. Con el paciente en decúbito dorsal, el punto está a la altura del cuerpo craneal del ilion, sobre la pierna.

13 B. Con el paciente en decúbito dorsal, el punto está a la altura de la mitad del ala del ilion, sobre la pierna.

14 B. Con el paciente en decúbito dorsal, el punto está a la altura de la cresta ilíaca.

15 B. A la altura del ombligo, en el tercio más lateral entre la línea media ventral y el final del plano del cuerpo del paciente.

17 B. En el sexto espacio intercostal, con el paciente en decúbito lateral, en el punto más proximal del tercio distal de la costilla.

18 B. A la misma altura de 17 B, en el quinto espacio intercostal.

20 B. A la misma altura de 17 B, ligeramente hacia proximal, en el tercer espacio intercostal.

21 B. A la altura de la novena costilla, aprox. 10 cm abajo de la espalda.

25 B. *

1 VG. En la punta de la cola.

2 VG. En lm posterior, a nivel del 4o agujero sacro.

2-5 VG. Entre los procesos espinosos de L 7 y Ca 1.

2.7 VG. Sobre la línea media dorsal, entre L6 y L7.

3 VG. En la lm dorsal, entre L 5 y L 6.

3-3 VG. Entre los procesos espinosos de L 4 y L 5.

3.6 VG. Entre L4 y L3.

- 4.5 VG. Entre L1 y L2.
- 5 VG. En la lm dorsal, entre T 13 y L 1.
- 5.5 VG. Entre T 12 y T 13.
- 6 VG. Entre T 11 y T 12.
- 6-5 VG. Entre los procesos espinosos de T10-T11.
- 7 VG. En la lm dorsal, entre T 9 y T 10.
- 9 VG. Entre los procesos espinosos de T6-T7.
- 10 VG. En la lm dorsal, entre T 4 y T 5.
- 11 VG. Entre los procesos espinosos de T3-T4.
- 12 VG. Entre T 2 y T 3.
- 13 VG. Entre el procesos espinosos de T1 y T2
- 14 VG. Entre el procesos espinosos de C7 y T1.
- 16 VG. En el plano medial de la articulación atlantooccipital.
- 17 VG. Ligeramente rostral a 16 VG.
- 18 VG. Ligeramente rostral a 17 VG.
- 19 VG. Ligeramente rostral a 18 VB.
- 20 VG. Entre el punto medio de la línea que une los 2 ápices articulares, con las orejas dobladas, y la lm de la cabeza.
- 21 VG. Aprox. 1 cun hacia rostral, de 20 VG.
- 22 VG. A la altura de la apófisis cigomática del hueso temporal, sobre la línea media dorsal, hacia rostral.
- 23 VG. Aprox. a 0.5 cun de 22 VG.
- 24 VG. Aprox. a 0.5 cun de 23 Vg, hacia rostral.
- 24.7 VG. Sobre la línea media dorsal, en el tercio medio de la línea entre la comisura medial del ojo y 25 VG.
- 25 VG. En el plano medial de la superficie dorsal de la nariz.

26 VG. En el surco nasolabial.

1 VC. En el centro del perineo, entre el ano y el escroto o la comisura labial vaginal.

2 VC. En el aspecto más craneal de la sínfisis púbica, sobre la línea media ventral.

3 VC. Craneal a 2 VC, a la altura del cuerpo del ilion.

4 VC. Sobre la línea media ventral, a la altura de la fusión entre la cresta y el cuerpo iliacos.

5 VC. Ligeramente craneal a la altura de la unión lumbosacra, sobre la línea media ventral.

6 VC. A la altura de la unión entre L 6 y L 7, sobre la línea media ventral.

8 VC. Sobre la cicatriz umbilical.

9 VC. Aprox. a 1.5 cun hacia craneal, de la cicatriz umbilical.

10 VC. Aprox a 2 cun, hacia craneal, de la cicatriz umbilical.

12 VC. Entre el xifoides y el ombligo.

13 VC. Aprox. a 2 cun hacia craneal, de 12 VC.

14 VC. En la depresión caudal al proceso xifoides.

15 VC. En la lm ventral, siete medidas arriba del ombligo.

17 VC. Aprox. a 2 cun de 15 C.

20 VC. En la lm ventral, a nivel del 2o espacio intercostal.

21 VC. En la línea media ventral, a nivel del primer espacio intercostal.

22 VC. En la línea media ventral, a nivel del espacio entre L 7 y T 1.

23 VC. En la línea media ventral, a nivel del cóndilo mandibular.

ILUSTRACIONES

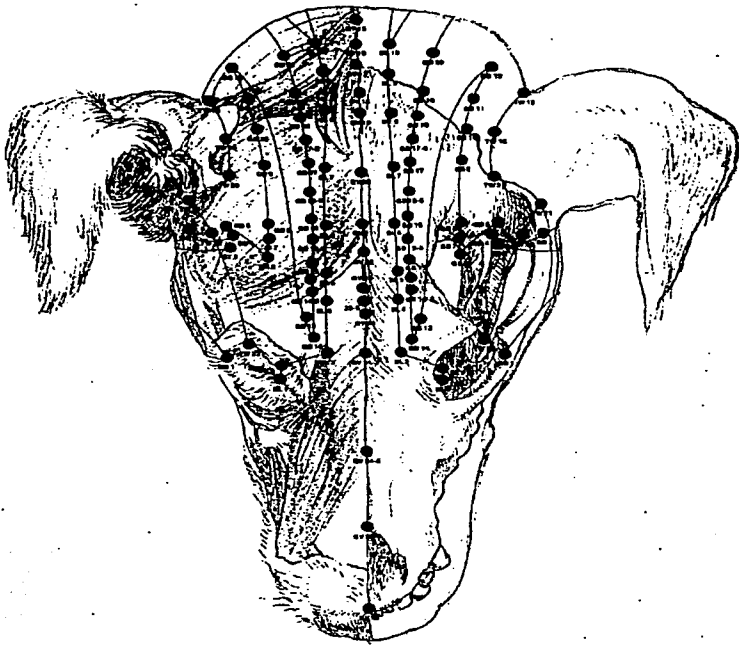

MERIDIANOS DE ACUPUNTURA
EN EL PERRO SEGÚN JASSENS⁴⁷
CABEZA

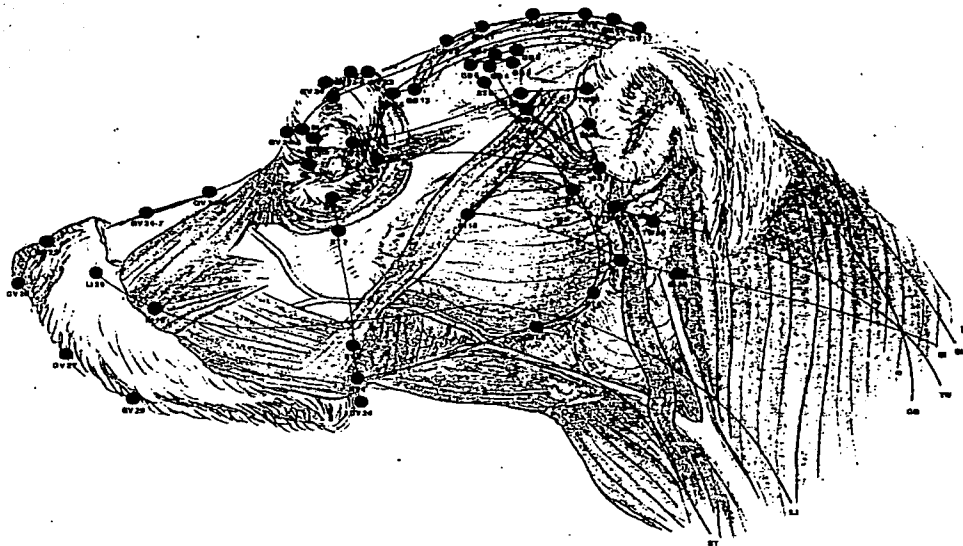

VISTA LATERAL DE LOS MERIDIANOS
DE ACUPUNTURA DE LA CABEZA DEL PERRO;
SEGÚN JANSENS⁴⁷

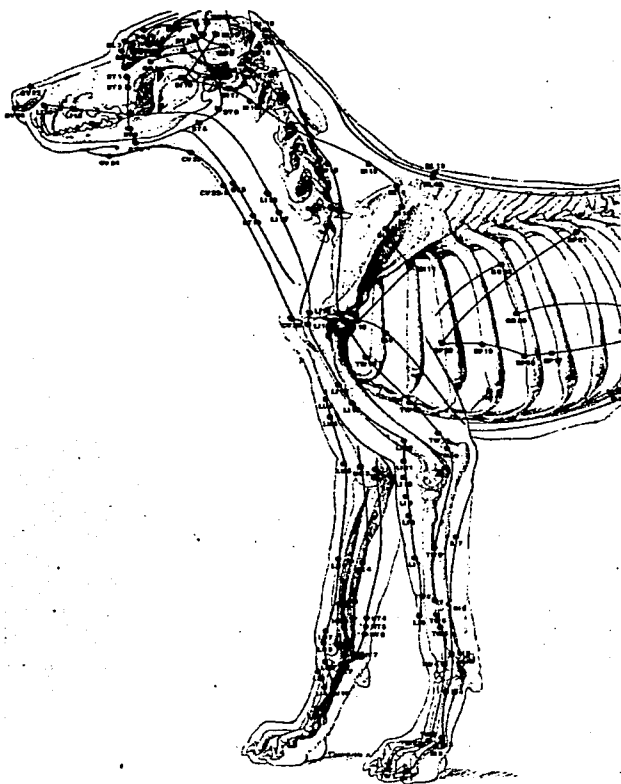

VISTA LATERAL DE LOS MERIDIANOS DE ACUPUNTURA
DEL PERRO SEGÚN JASSENS ⁴⁷

TESIS CON
FALLA DE ORIGEN

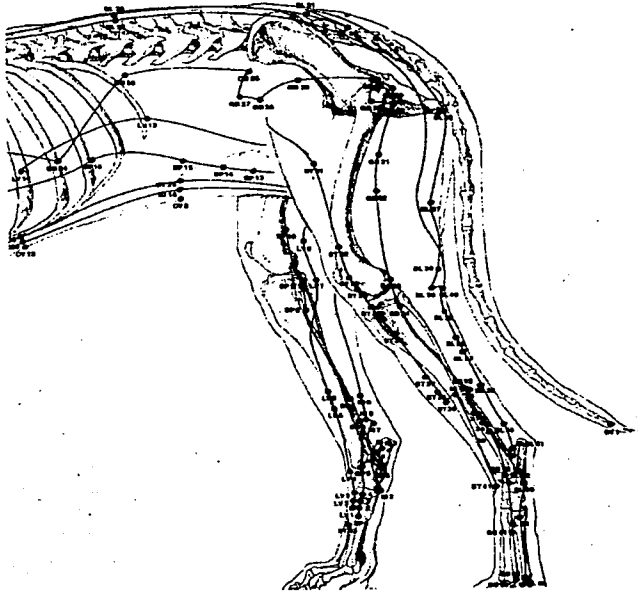

VISTA LATERAL DE LOS MERIDIANOS DE ACUPUNTURA
DEL PERRO SEGÚN JASSENS⁴⁷

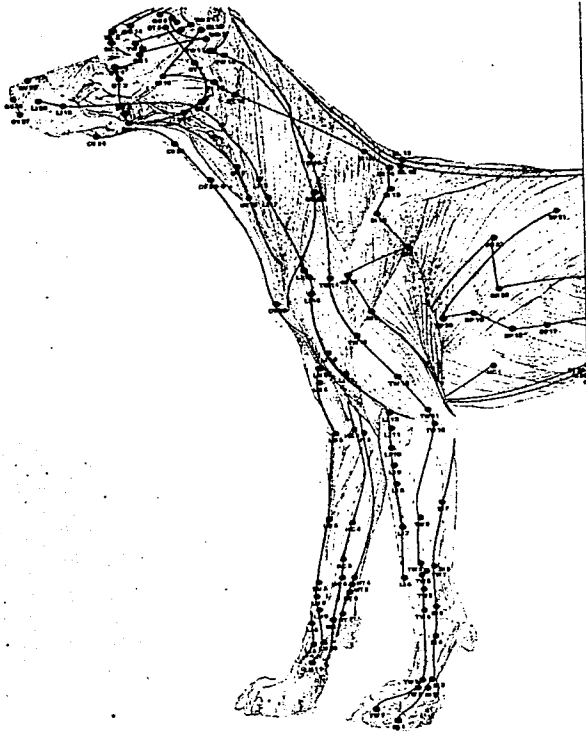

VISTA LATERAL DE LOS MERIDIANOS DE ACUPUNTURA
DEL PERRO SEGÚN JASSENS ⁴⁷

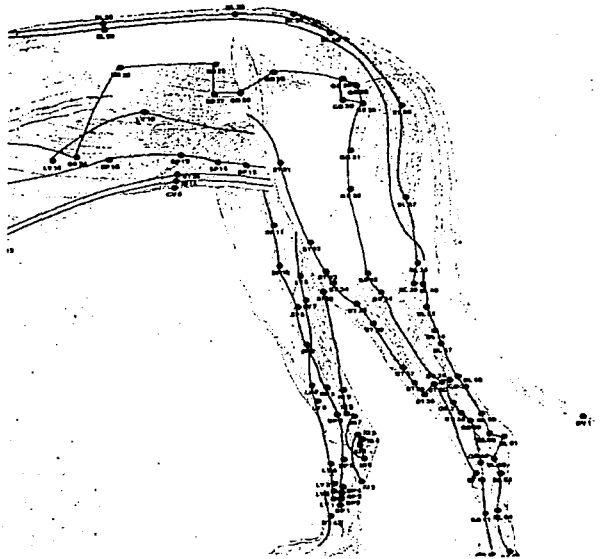

VISTA LATERAL DE LOS MERIDIANOS DE ACUPUNTURA
DEL PERRO SEGÚN JASSENS⁴⁷

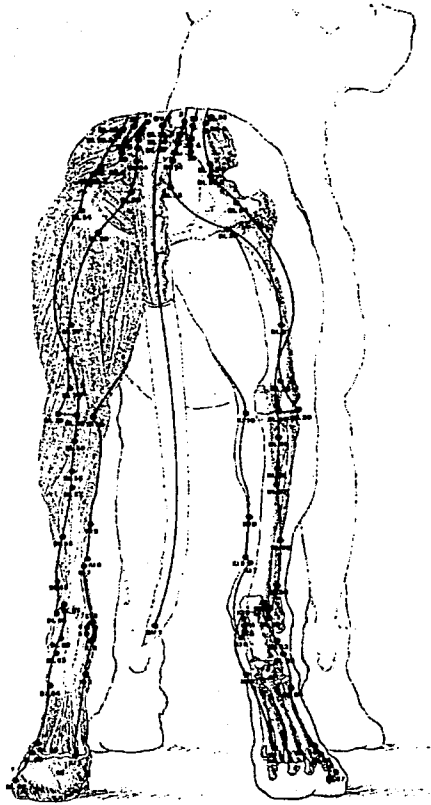

VISTA CAUDAL DE LOS MERIDIANOS
DE ACUPUNTURA DEL PERRO;
SEGÚN JANSENS⁴⁷

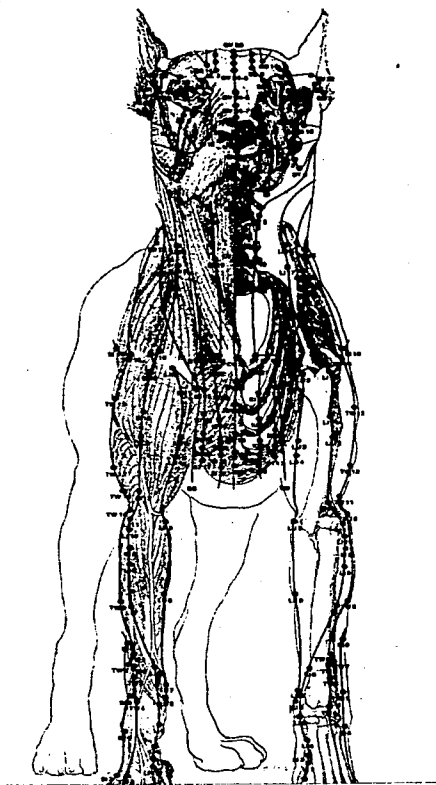

VISTA FRONTAL DE LOS MERIDIANOS DE ACUPUNTURA
DEL PERRO SEGÚN JASSENS⁴⁷

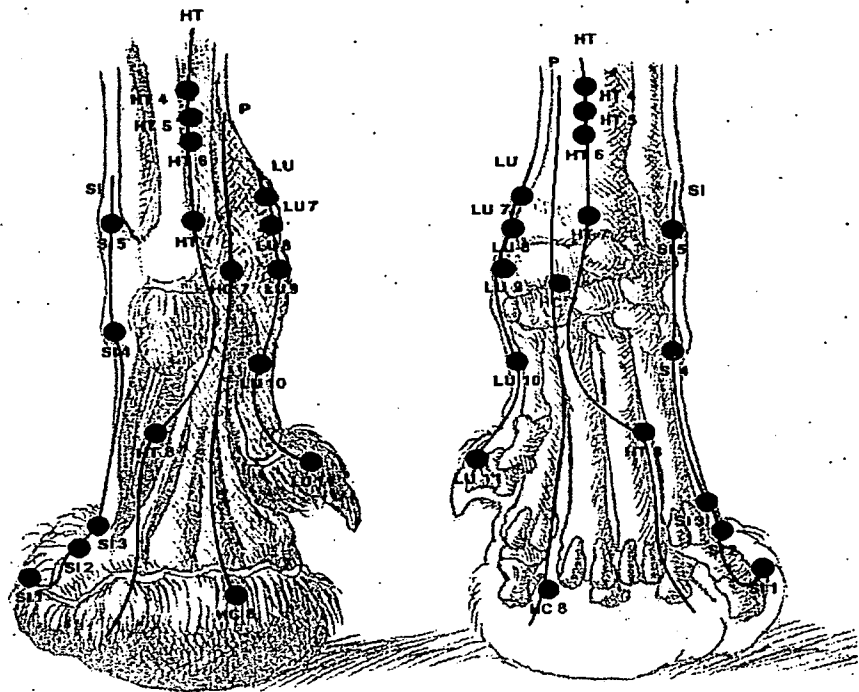

VISTA PALMAR DE LOS MERIDIANOS DE ACUPUNTURA
EN EL PERRO SEGÚN JANSSENS⁴⁷

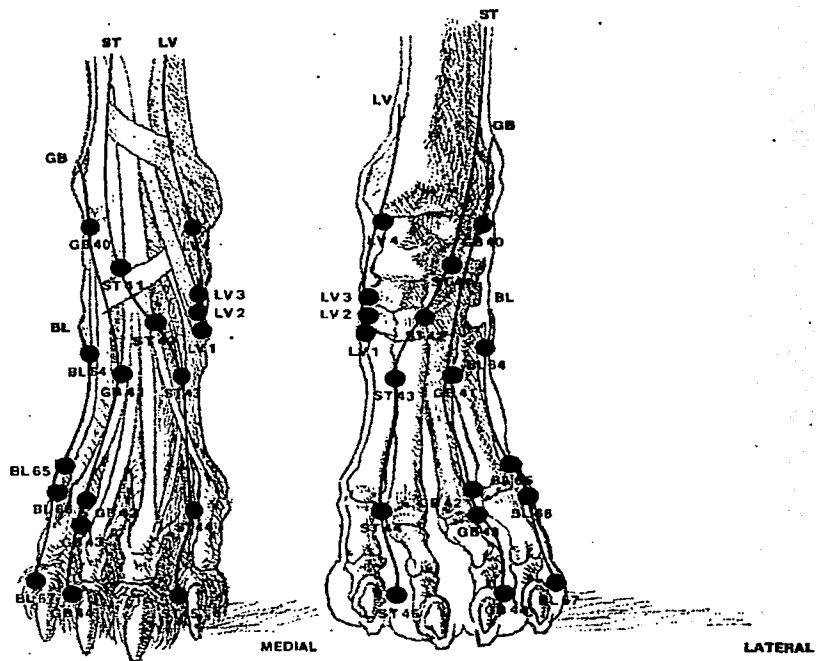

VISTA DORSAL DE LOS MERIDIANOS DE ACUPUNTURA DE LOS MIEMBROS PÉLVICOS DEL PERRO SEGÚN JASSENS⁴⁷

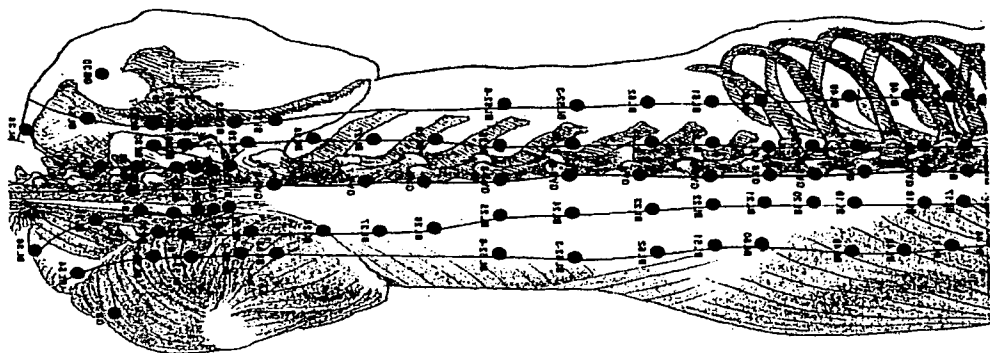

VISTA DORSAL DE LOS MERIDIANOS DE ACUPUNTURA
DEL PERRO SEGÚN JASSENS⁴⁷

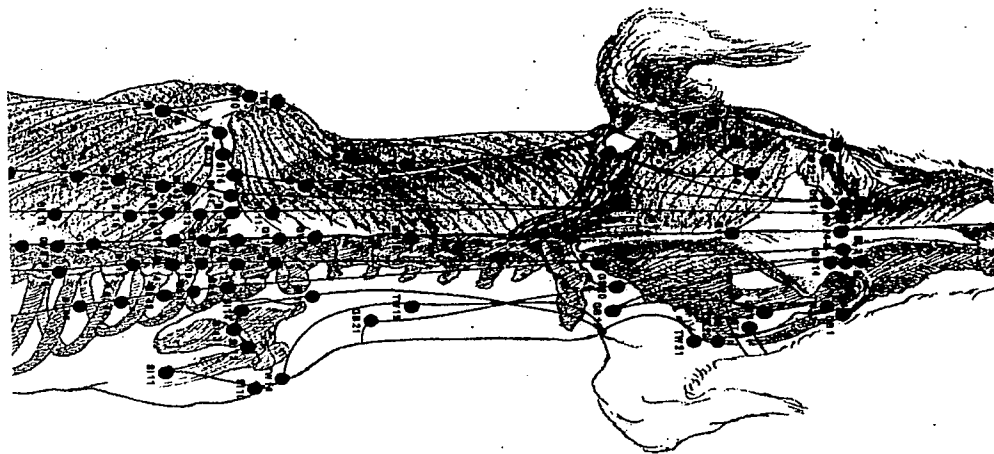

VISTA DORSAL DE LOS MERIDIANOS DE ACUPUNTURA
DEL PERRO SEGÚN JASSENS⁴⁷

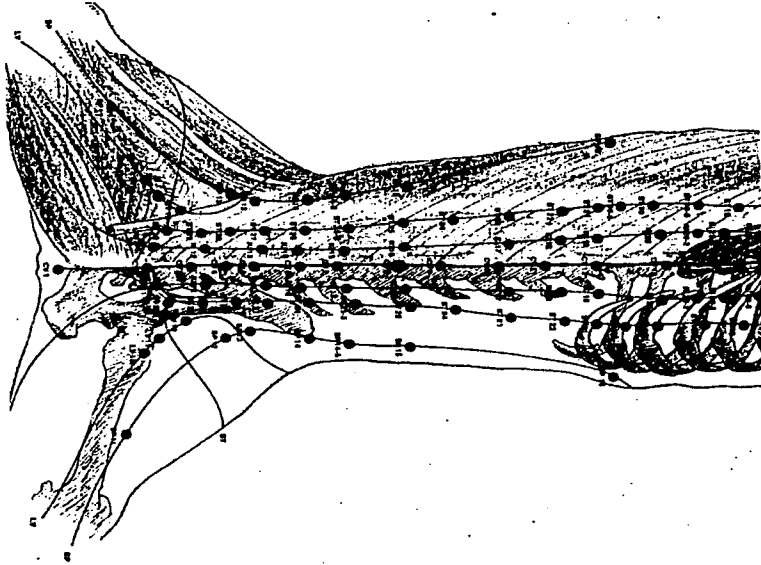

VISTA VENTRAL DE LOS MERIDIANOS DE ACUPUNTURA
DEL PERRO SEGÚN JASSENS⁴⁷

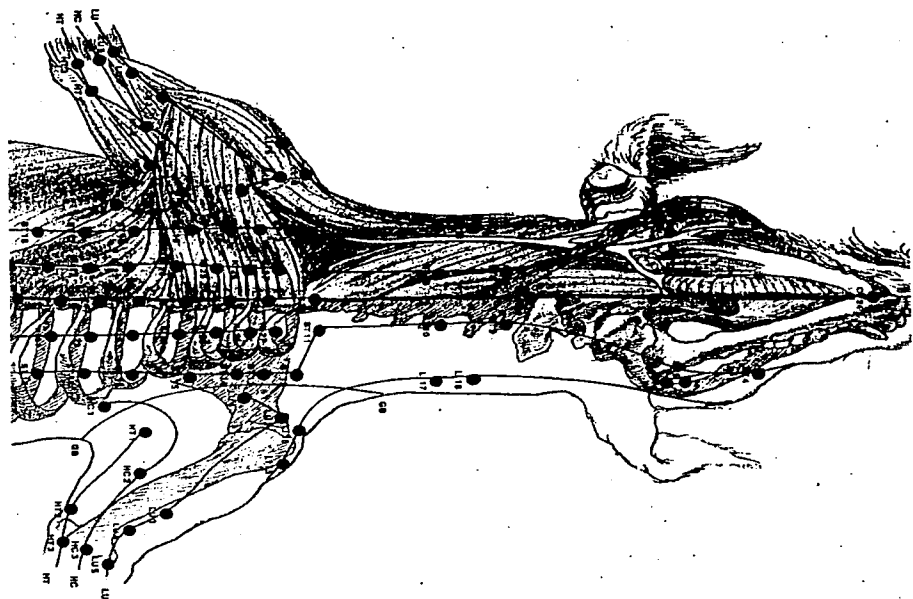

VISTA VENTRAL DE LOS MERIDIANOS DE ACUPUNTURA
DEL PERRO SEGÚN JASSENS⁴⁷

ANEXO B: ÍNDICE ALFABÉTICO DE TRATAMIENTOS

- Acetonemia 40
- Abdominal, analgesia para cirugía 43
- Abdominales, desórdenes 21
- Abolición temporal de la arritmia sinusal 41
- Afección de las glándulas salivales 21
- Afección de los dientes 21
- Afección de los labios 21
- Afección del diafragma 42
- Afección del esófago 21
- Afección del mastoideo 38
- Afección del oído 18
- Afecciones del bazo 42
- Agitación 42
- Agrandamiento de la membrana nictitante 18
- Agua, metabolismo del, problemas de 25
- Alergias 42
- Alergias de la piel 18
- Alergias del tracto digestivo 25
- Alergias del tracto respiratorio 21
- Alergias del tubo digestivo 25
- Alopecia 18
- Alteraciones del aparato reproductor 27
- Anal, parálisis 25
- Anal, prolapso 25
- Analgesia 43
- Analgesia de cabeza 43
- Analgesia para cesárea de alto riesgo 43
- Analgesia para cirugía abdominal 43
- Analgesia para el tracto gastrointestinal 43
- Analgesia quirúrgica 43
- Analgesia quirúrgica de cabeza 43
- Analgesia quirúrgica de cuello 43
- Analgesia torácica 43
- Anestesia, arresto cardíaco durante 41
- Anorexia 21
- Anosmia 29
- Antebrazo, parálisis del 35
- Antidiurético 26
- Antiespasmódico gastrointestinal 24
- Anuria 26
- Apoplejía 30
- Arresto cardíaco durante anestesia 41
- Arresto cardíaco, restablecedor del ritmo sinusal durante 41
- Arritmia sinusal, abolición temporal de la 41
- Arteriosclerosis 39
- Articulares de corvejón, problemas 33
- Artritis 33
- Artritis de rodilla 33
- Artritis degenerativa del carpo 33
- Artritis degenerativa del codo 33
- Artritis degenerativa del hombro 33
- Artritis del carpo 33
- Artritis del codo 33
- Artritis del hombro 33
- Artritis del miembro torácico 33
- Artritis del miembro torácico 33
- Artritis del tarso 34
- Artritis reumatoide 33
- Artritis temporomaxilar 33
- Artritis vertebral 33
- Ascitis 39
- Asma 19
- Asma bronquial 20
- Atopia 42
- Atrofia del masetero 38
- Atrofia del nervio óptico 18
- Atrofia del ovario 28
- Atrofia del útero 28
- Aumentador de la inmunidad 42
- Balanitis 27
- Balanopostitis 27
- Bazo, afección del
- Bocio 40
- Borreolosis 42
- Brazo, artritis del 33
- Brazo, dolor de 31
- Bronquial, asma 20
- Bronquitis 20
- Cabeza, analgesia de la 43
- Cabeza, analgesia quirúrgica de 43
- Cadera, artritis degenerativa secundaria a displasia de
- Cadera, displasia bilateral de 38
- Cadera, displasia de 38

Cadera, displasia de, con síndromes de discos, 38
 Cadera, displasia de, unilateral 38
 Cadera, dolor de 32
 Cálculos biliares 25
 Cardíaca, respuesta, al estrés 41
 Cardíaco, arresto, durante anestesia 41
 Cardíaco, dolor 41
 Cardíacos, desórdenes 41
 Cardiovascular, colapso 41
 Cardiovascular, urgencia 39
 Cardiovasculares, desórdenes 39
 Carpal, dolor 31
 Carpal, dolor 31
 Carpo, artritis degenerativa de 33
 Carpo, artritis del 33
 Carpo, lastimadura del 32
 Cataratas 18
 Cauda equina 29
 Caudal, parálisis 35
 Cervical, espondilosis 37
 Cervical, hiperpatía 37
 Cesárea de alto riesgo, analgesia para 43
 Cesárea, dolor por 43
 Ciática 30
 Cirugía abdominal, analgesia para 43
 Cistitis 26
 Claudicación 38
 Codo, artritis degenerativa del 33
 Codo, artritis del 33
 Codo, dolor de 31
 Codo, parálisis del 34
 Codo, torcedura del 32
 Cola, parálisis 35
 Colapso 41
 Colapso cardiovascular 41
 Cólico 24
 Colitis crónica 24
 Coma 41
 Concepción, problemas de la 28
 Conjuntivitis 18
 Constipación 24
 Convulsiones 30
 Convulsivo, episodio, agudo 29
 Corea 30
 Cuello, analgesia quirúrgica del 43
 Cuello, dolor de 31
 Cuello, dolor de 31
 Debilidad 40
 Debilidad crónica 40
 Dedos, parálisis de los
 Dermatitis 18
 Dermatitis piotraumática 18
 Dermatológicos, desórdenes 18
 Desbalance de las hormonas sexuales 27
 Desbalance hormonal 39
 Desórdenes abdominales 21
 Desórdenes cardíacos 41
 Desórdenes cardiovasculares 39
 Desórdenes de pulmón 20
 Desórdenes de rodilla 36
 Desórdenes de vejiga 26
 Desórdenes del abdomen craneal 21
 Desórdenes del miembro pélvico 38
 Desórdenes del trigémino 29
 Desórdenes dermatológicos 18
 Desórdenes digestivos 21
 Desórdenes gástricos 22
 Desórdenes hormonales
 Desórdenes inmunomediados 42
 Desórdenes lumbares 38
 Desórdenes neurológicos del miembro torácico 38
 Desórdenes pancreáticos 40
 Desórdenes pélvicos 42
 Desórdenes renales 26
 Desórdenes respiratorios 18
 Desórdenes toracolumbares 36
 Desórdenes urogenitales 26
 Desórdenes vasculares 39
 Diabetes 40
 Diafragma, afección de 42
 Diarrea 23
 Diarrea aguda 23
 Diarrea crónica 23
 Dientes, afección de 21
 Digestivo, alergias del tracto 25
 Disco cervical, enfermedad del 35
 Disco intervertebral, enfermedad del 36
 Disco sacrolumbar, enfermedad del 35
 Disco toracolumbar, enfermedad del 36
 Disco toracolumbar, protrusión del 37
 Discrasia sanguínea 39
 Disentería 23
 Disnea 19
 Dispepsia 22
 Displasia de cadera 38
 Displasia de cadera bilateral 38

Displasia de cadera con síndrome de discos 38
 Displasia de cadera unilateral 38
 Displasia de cadera, artritis degenerativa 4
 Distensión gástrica 22
 Distocia 28
 Dolor cardíaco 41
 Dolor carpal 31
 Dolor de cadera 32
 Dolor de codo 31
 Dolor de corvejón 22
 Dolor de cuello 31
 Dolor de espalda 30
 Dolor de fibula 32
 Dolor de hombro 31
 Dolor de húmero 31
 Dolor de pecho 20
 Dolor de tibia 32
 Dolor de ulna 31
 Dolor de vesícula biliar 25
 Dolor del brazo 31
 Dolor del miembro torácico 31
 Dolor del radio 31
 Dolor en general 43
 Dolor mandibular 30
 Dolor por cesárea 43
 Dolor por esternotomía 43
 Dolor por laparotomía 43
 Dolor tarsal 32
 Edema 39
 Efecto parasimpático en sistema cardiovascular 41
 Elevador del índice respiratorio inhibido con pentobarbital 40
 Emergencia cardiovascular 39
 Emergencias agudas 40
 Emergencias por anestesia
 Encefalitis 30
 Endocarditis parasitaria 42
 Endócrinas, enfermedades, tratamiento homeostático en 39
 Endometritis 28
 Enfermedad del disco cervical 35
 Enfermedad del disco intervertebral 36
 Enfermedad del disco sacrolumbar 35
 Enfermedad del disco toracolumbar 36
 Enfermedad renal crónica 26
 Enfermedad toracolumbar 36
 Enfermedades endócrinas, tratamiento homeostático en 39
 Enfermedades inmunomediadas 42
 Enfermedades metabólicas 39
 Enfermedades metabólicas agudas 39
 Enfriamientos 20
 Enteritis 22
 Enteritis crónica 23
 Epididimitis 27
 Epilepsia 29
 Epilepsia idiopática refractaria 29
 Episodo convulsivo agudo 29
 Epistaxis 19
 Esfínteres, parálisis de los músculos 35
 Esguince del miembro torácico 32
 Esófago, afección del 21
 Espalda, dolor de 31
 Espasmo de vejiga 26
 Espasmo intestinal 24
 Espondilosis 37
 Espondilosis cervical 37
 Espondilosis lumbar 37
 Espondilosis ventral 37
 Espondilosis vertebral 37
 Estado inicial de moquillo 29
 Esterilidad 27
 Esternotomía, dolor por 43
 Estrés, respuesta cardíaca al 41
 Estro prolongado 28
 Exceso de flemas 19
 Facial idiopática, parálisis 19
 Facial, parálisis 19
 Faringolaringitis 20
 Fatiga, tonificación general para 40
 Fecal, incontinencia 24
 Fecal, retención 25
 Fecales, problemas 24
 Fibula, dolor de 32
 Fiebre 41
 Fiebre alta 41
 Flemas, exceso de 19
 Frecuencia cardíaca, incrementador de la, bajo halotano-anestesia 41
 Frío 41
 Gangrena de los miembros 39
 Gasto cardíaco, incrementador del, bajo halotano- anestesia 41
 Gastralgia 22
 Gástrica, distensión 22
 Gastritis 22
 Gastritis nerviosa 22

Gastroenteritis 22
 Gastrointestinales crónicos, problemas 22
 Gastrointestinales, problemas 22
 Gastrorragia 22
 Genitales, problemas 27
 Geriátricos, pacientes, tonificación general para 40
 Glándula mamaria, problemas de la 28
 Glándulas salivales, afección de
 Golpe de calor 30
 Halotano-anestesia, incrementador de la frecuencia cardíaca 41
 Halotano-anestesia, incrementador de la presión arterial durante 41
 Halotano-anestesia, incrementador del gasto cardíaco bajo 41
 Halotano-anestesia, incrementador del volumen latido 41
 Hematuria 26
 Hemoptisis 19
 Hemorragia 39
 Hemorragia crónica 39
 Hemorragia uterina 28
 Hepatitis 40
 Hernia inguinal 42
 Hígado, infección del 40
 Hígado, problemas del 40
 Hiperglucemia 39
 Hiperpatía cervical 37
 Hiperpatía sacrococcígea 38
 Hiperpatía toracolumbar 38
 Hipersensibilidad 42
 Hipertensión 41
 Hipogalactia 29
 Hipoglucemia 39
 Hipogonadismo 27
 Hiporexia 21
 Hipotrofia del ovario 28
 Hipotrofia del útero 28
 Hombro, artritis degenerativa del
 Hombro, artritis del 33
 Hombro, dolor del 31
 Hombro, lastimadura del 32
 Hombro, neuralgia del 38
 Hombro, parálisis del 34
 Hombro, reumatismo del 34
 Hombro, torcedura del 32
 Homeostático, tratamiento, en enfermedades endócrinas 39
 Húmero, dolor de 31
 Ictericia 40
 Ileoparálisis 24
 Impotencia 27
 Incontinencia fecal 24
 Índice respiratorio inhibido con pentobarbital, elevador del 40
 Indigestión 21
 Infección de hígado 40
 Infección del oído 18
 Infección del pulmón 20
 Infecciones 22
 Infertilidad 27
 Influenza 20
 Inguinal, hernia 42
 Inmunidad, aumentador de la 42
 Inmunodeficiencia 42
 Inmunomediadas, enfermedades 42
 Intestinal, espasmo 24
 Intestino grueso, parálisis del 25
 Isquemia de los miembros 39
 Labios, afección de 21
 Laparotomía, dolor por 43
 Laringitis 20
 Lastimadura del carpo 32
 Lastimadura del codo 32
 Lastimadura del hombro 32
 Lastimadura del tarso 32
 Lastimaduras del miembro torácico 32
 Linfadenopatías 42
 Líquidos, retención de 39
 Lumbar, espondilosis 37
 Lumbares, desórdenes 38
 Malestar estomacal 22
 Mandíbula, dolor de 30
 Masetero, atrofia del 38
 Mastitis 28
 Mastoides, afección del 38
 Megaesófago congénito 22
 Membrana nictitante, agrandamiento de 18
 Metabólicas, enfermedades 39
 Metabolismo del agua, problemas del 25
 Metritis 28
 Miedo 42
 Mielopatía degenerativa 29
 Miembro pélvico, artritis del 32
 Miembro pélvico, parálisis del 35
 Miembro pélvico, torcedura del 32
 Miembro torácico, artritis del 33

Miembro torácico, desórdenes neurológicos del 38
Miembro torácico, dolor de 31
Miembro torácico, esguince de 32
Miembro torácico, lastimaduras del 32
Miembro torácico, neuralgia del 30
Miembro torácico, parálisis del 34
Miembro torácico, parálisis del 34
Miembro torácico, reumatismo del 34
Miembro torácico, torcedura del 32
Miembros, gangrena de 39
Miembros, isquemia de los 39
Miositis del masetero 38
Moquillo
Moquillo, estado inicial de 29
Músculos esfínteres, parálisis de los 35
Nefritis 26
Nervio braquial, parálisis del 34
Nervio escapular, parálisis del 34
Nervio femoral, parálisis del 35
Nervio óptico, atrofia del 18
Nervio radial, parálisis del 34
Nervio supraespinoso, parálisis del 34
Nervios ulnares, parálisis de los 34
Neumonía 20
Neuralgia 30
Neuralgia de la rodilla 30
Neuralgia del hombro 38
Neuralgia del miembro torácico 30
Neuralgia del pie 30
Neurosis 42
Odontalgia 21
Oído, afección del 18
Oído, infección de 18
Ojo, problemas del 18
Oquitis 27
Ovario, atrofia del 28
Ovario, hipotrofia del 28
Ovario, quiste de 28
Ovaritis 28
Palpitaciones 41
Pancráticos, desórdenes 40
Pancreatitis 40
Parálisis
Parálisis anal 25
Parálisis caudal 35
Parálisis de la cola 35
Parálisis de los músculos esfínteres 35
Parálisis de los nervios ulnares 34

Parálisis de nervio escapular 34
Parálisis del antebrazo 35
Parálisis del codo 34
Parálisis del hombro 34
Parálisis del intestino grueso 25
Parálisis del miembro pélvico 35
Parálisis del miembro torácico 34
Parálisis del miembro torácico 34
Parálisis del nervio braquial 34
Parálisis del nervio femoral 35
Parálisis del nervio radial 34
Parálisis del nervio supraespinoso 34
Parálisis facial 19
Parálisis facial idiopática 19
Parálisis por la edad 39
Parálisis purpural 38
Parálisis rectal
Parasimpático, efecto, en sistema cardiovascular 41
Parasitaria, endocarditis 42
Paratiroides, problemas en 40
Paresia del miembro torácico
Parkinson 30
Paro respiratorio por anestesia 40
Pecho, dolor de 20
Pélvicos, desórdenes 42
Pentobarbital, índice respiratorio inhibido con, elevador del 40
Peritonitis 42
Pie, neuralgia del 30
Pie, torcedura del 32
Piel, alergias de la 18
Placentaria, retención 28
Poliuria 26
Presión arterial, incrementador de la, durante halotano-anestesia 41
Problemas de glándula mamaria 28
Problemas de hígado 40
Problemas de la concepción 28
Problemas de la vesícula biliar 25
Problemas de ojo 18
Problemas de reproducción de la hembra 27
Problemas de reproducción del macho 27
Problemas del comportamiento 43
Problemas del metabolismo del agua 25
Problemas del tendón 30
Problemas durante el puerperio 28
Problemas en paratiroides 40
Problemas en tiroides 39

Problemas fecales 24
 Problemas gastrointestinales 22
 Problemas gastrointestinales crónicos 22
 Problemas genitales 27
 Problemas urinarios 25
 Problemas uterinos 28
 Problemas visuales 18
 Prolapso anal 25
 Prolapso uterino 28
 Prostatitis 27
 Protrusión del disco toracolumbar 37
 Puerperio, problemas durante el 28
 Pulmón, infección de 20
 Purpural, parálisis 38
 Queratitis 18
 Quirúrgica de cabeza, analgesia 43
 Quirúrgica de cuello, analgesia 43
 Quiste ovárico 28
 Quiste uterino 28
 Reestablecedor del ritmo sinusal durante arresto
 cardíaco 41
 Región lumbar, torcedura 32
 Región lumbar, torcedura de la 32
 Renal, enfermedad, crónica 26
 Renales, desórdenes 26
 Reproducción de la hembra, problemas de 27
 Reproducción del macho, problemas de 27
 Reproductor, alteraciones del aparato 27
 Respiratorios, desórdenes 18
 Respuesta cardíaca al estrés 41
 Retención de líquidos 39
 Retención fecal 25
 Retención placentaria 28
 Retinitis 18
 Reumatismo 34
 Reumatismo del hombro 34
 Reumatismo del miembro torácico 34
 Rinitis 19
 Rodilla, artritis de 33
 Rodilla, torcedura 32
 Sacrococcígea, hiperpatía 38
 Salpingitis 28
 Sanguínea, discrasia 39
 Seudogestación 28
 Síncope 30
 Síndrome de wobbler 37
 Sinusitis frontal 19
 Sordera 18
 Sordera neurogénica 18
 Tarsal, dolor 32
 Tarso, artritis del 34
 Tarso, lastimaduras del
 Temporomandibular, artritis 33
 Temporomaxilar, artritis 33
 Tendón, problemas de 30
 Tenesmos 25
 Terror 42
 Tetania 30
 Tibia, dolor de 32
 Tibiotarsal, artritis degenerativa
 Tiroides, problemas en 39
 Tonificación general 40
 Tonificación general para fatiga 40
 Tonificación general para pacientes geriátricos
 40
 Tonsilitis 20
 Torácica, analgesia 43
 Torácico distal, artritis degenerativa del
 miembro
 Toracolumbar, enfermedad 36
 Toracolumbar, hiperpatía 38
 Toracolumbares, desórdenes 36
 Torcedura de la región lumbar 32
 Torcedura de la región lumbar 32
 Torcedura del codo 32
 Torcedura del hombro 32
 Torcedura del miembro pélvico 32
 Torcedura del miembro torácico 32
 Torcedura del pie 32
 Tortícolis 32
 Tos 19
 Tos crónica 19
 Traqueobronquitis 19
 Tratamiento homeostático para enfermedades
 endócrinas 39
 Trismos 30
 Ulna, dolor de 31
 Urgencias 40
 Urinarios, problemas 25
 Uterina, hemorragia 28
 Uterino, prolapso 28
 Útero quístico 38
 Útero, atrofia del 28
 Útero, hipotrofia del 28
 Útero, hipotrofia del 28
 Vasculares, desórdenes 39
 Vejiga, espasmo de 26
 Ventral, espondilosis 37

Vertebral, artritis 33
Vertebral, espondilosis 37
Vesícula biliar, dolor de 25
Vesícula biliar, problemas de 25
Visuales, problemas 18
Volumen latido, incrementador del, bajo
halotano- anestesia 41
Vómito 22
Wobbler, síndrome de 37

LITERATURA CITADA

1. Reyes OJ. Especificación Anatómica de acupuntos en el perro (tesis de licenciatura). México (DF): Facultad de Medicina Veterinaria y Zotecnia, UNAM, 1983.
2. Shoen AM. Complementary and Alternative Veterinary Medicine: Principles and Practice. USA (GA): Mosby, 1998.
3. Rogers PA. Veterinary Acupuncture. The Veterinary Record 1978; 2: 387.
4. Shoen AM. Veterinary Acupuncture. USA (NY): Mosby, 1994.
5. Sumano LH. Acupuntura Veterinaria. México (DF): Interamericana Mc Graw Hill, 1990.
6. Woodhouse AA. Analgesia quirúrgica con acupuntura en Medicina Veterinaria: estudio Recapitulativo (tesis de licenciatura). México (DF): Facultad de Medicina Veterinaria y Zootecnia, UNAM, 1990.
7. Fernández HM. Acupuntura clínica en perros: Estudio Recapitulativo (tesis de licenciatura). México (DF): Facultad de Medicina Veterinaria y Zootecnia, UNAM, 1988.
8. Joseph R: Neurologic evaluation and it's relation to acupuncture. Acupuncture for neurologic disorders. Problems in Veterinary Medicine 1992; 4: 98-106.
9. Higareda GJ. Efectividad de la acupuntura el paro respiratorio inducido con tiopental y pentobarbital en perRos (tesis de licenciatura). México (DF): Facultad de Medicina Veterinaria y Zootecnia, UNAM, 1982.

10. Vega MJ. Acupuntura en perros: Estudio Recapitulativo (tesis de licenciatura). México (DF): Facultad de Medicina Veterinaria y Zootecnia, UNAM, 1984.
11. Martínez RF. Evaluación de la eficacia de la acupuntura en el tratamiento de la epilepsia en perros (tesis de licenciatura). México (DF): Facultad de Medicina Veterinaria y Zootecnia, UNAM, 1985.
12. Smith C. Acupuncture: an ancient treatment modality under scientific scrutiny. *Journal of American Veterinary Medical Association* 1992; 201: 1231-1235.
13. Gaynor J S. Acupuncture for management of pain. *Veterinary Clinics of North America: Small Animal Practice* 2000; 30-4: 875-885.
14. Altman S. Acupuncture therapy in small animal practice. *Veterinary Centers of America (VCA)* 1997; 19: 1233-1244.
15. Donald H, Clifford DV, Myong O, Lee MD, Do Chil Lee MD. Cardiovascular effects of atropine on acupuncture, needling with electrostimulation at Tsu San Li (ST-36) in dogs. *American Journal of Veterinary Research* 1977; 38: 845-849.
16. Wright M, Mc Grat CJ. Physiologic and analgesic effects of acupuncture in the dog. *Journal of American Veterinary Medical Association* 1981; 178: 502-507.
17. Buchli R. Acupuncture treatment of post-myositis syndrome. *Veterinary Medical Small Animal Clinic* 1976; 71: 465-466.
18. Clifford DH, Lee, MO. Acupuncture and the autonomic nervous system. *Veterinary Medicine Small Animal Clinician* 1979; 74: 35-40.

19. Williams BM. Acupuncture treatment of paralysis. *The Veterinary Record* 1986; 119: 340
20. Haltreth H. Veterinary Acupuncture. *Canadian Veterinary Journal* 1999; 40: 401-403.
21. Janssens LA, Rogers PA, Shoen AM. Acupuncture analgesia: a review. *The Veterinary Record* 1998; 122: 355-358.
22. Pastrana RM. Efecto del propanol sobre las anestesia inducida con acupuntura en perros (tesis de licenciatura). México (DF): Facultad de Medicina Veterinaria y Zootecnia, UNAM, 1991.
23. Vajda G. Anesthesia for cesarean section *Modern Veterinary Practice* 1975; 56: 431.
24. O'Boyle MA, Vajda GK. Acupuncture anesthesia for abdominal surgery. *Modern Veterinary Practice* 1975; 56: 705-707.
25. Moore DJ. What's your alternative? *Journal of American Veterinary Medical Association* 2000; 217: 800.
26. Jaggar DH. Developments in veterinary acupuncture. *The Veterinary Record* 1975; 96: 72.
27. Klide AM and Kung SH: *Veterinary Acupuncture*. USA (PA): University of Pennsylvania Press, 1977.
28. Altman S. veterinary Acupuncture. *Veterinary Medicine/Small Animal Clinician* 1981; 76 (9): 1307-1313.
29. Chan W, Lin J, Rogers PA. A review of acupuncture therapy of canine paralysis and lameness. *Veterinary Bulletin* 1996; 66 (10): 999-1011.

30. Dill SG. Acupuncture for gastrointestinal disorders. PVM 1992; 4 (1): 144-161.
31. Durkes TE. Gold bead implants. Problems in Veterinary Medicine 1992; 4-1: 207-211.
32. Janssens LA. Acupuncture treatment for canine thoracolumbar disk protrusions, a review of 78 cases. Veterinary Medicine, Small Animal Clinician 1983; 78: 1580-1585.
33. Sumano H, Mateos G. The use of acupuncture- like electrical stimulation for wound healing of lesions unresponsive to conventional treatment. American Journal of Acupuncture; 27 (1-2): 5-14.
34. Janssens LA. The treatment of canine cervical disk disease by acupuncture: a review of 32 cases. Journal of Small Animal Practice 1985; 26: 213-218.
35. Luc A, Janssens A. Acupuncture for the treatment of thoracolumbar and cervical disk disease in the dog. Problems in Veterinary Medicine 1992; 4-1: 107-116.
36. Still J. Analgesic effects of acupuncture points in thoracolumbar disk disease in dogs. Journal of Small Animal Practice 1989; 30: 298-301.
37. Janssens LA. Treatment of thoracolumbar disk disease in dogs by means of acupuncture: a comparison of two techniques. Journal of the American Animal Hospital Association 1989; 25: 169-174.

38. Sumano LH, Godínez AL. Uso de la acupuntura en el tratamiento del síndrome de wobbler. *Veterinaria México* 1990; 21-3: 309-313.
39. Sumano LH, Mateos TG, Brener JT. Homeopatía, electroacupuntura y laseroterapia en el tratamiento de un caso de síndrome de wobbler complicado en un perro. *Veterinaria México* 1993; 24-4: 339-341.
40. Sumano H, Bermúdez E, Obregón K. treatment of the wobbler syndrome in dogs with electroacupuncture. *Dtsch. Tierarztl. Wschr* 2000; 107: 231-235.
41. Janssens LA. Trigger ponis in 48 dogs with myofascial pain syndromes. *Veterinary Surgery* 1991; 20 (4): 274-278.
42. Francis W. Acupuncture for cardiovascular disorders. *Problems in Veterinary Medicine* 1992; 4-1: 125-131.
43. Lee DC, Yoon MO, Clifford DH. Some effects of acupuncture at Jen Chung (Go-26) on cardiovascular dynamics in dogs. *Canadian Journal of Complementary Medicine* 1977; 41: 446-454.
44. <http://users.med.auth.gr/karalink/english/vet/analge1.htm>
45. González M, Sumano H, Ocampo L. Inducción de analgesia quirúrgica abdominal en perros mediante el uso de electroacupuntura. *Veterinaria México* 1985; 16: 157-162.
46. Klide AM. Acupuncture-produced surgical analgesia. *Problems in Veterinary medicine* 1992; 4-1: 200-206.
47. Janssens LA. *Acupuncture Points and Meridians in the Dog*. Belgium: Blondiau Print, 1984.