

11226
123
71



**UNIVERSIDAD NACIONAL
AUTONOMA DE MEXICO**

FACULTAD DE MEDICINA
División de Estudios de Postgrado e Investigación
Instituto de Seguridad y Servicios Sociales
para los Trabajadores del Estado
Unidad Académica
Hospital General ISSSTE

**"LA FAMILIA Y SU DETERIORO ECONOMICO
GENERADORA DEL PACIENTE ALCOHOLICO"**

**TRABAJO DE INVESTIGACION
QUE PARA OBTENER EL DIPLOMA DE:
ESPECIALISTA EN MEDICINA FAMILIAR
P R E S E N T A:**

DR. JUAN ALFREDO RIVERA HERNANDEZ



ISSSTE

PACHUCA. HGO.

DICIEMBRE DE ~~1997~~

**TESIS CON
FALLA DE ORIGEN**

1997



Universidad Nacional
Autónoma de México



UNAM – Dirección General de Bibliotecas
Tesis Digitales
Restricciones de uso

DERECHOS RESERVADOS ©
PROHIBIDA SU REPRODUCCIÓN TOTAL O PARCIAL

Todo el material contenido en esta tesis esta protegido por la Ley Federal del Derecho de Autor (LFDA) de los Estados Unidos Mexicanos (México).

El uso de imágenes, fragmentos de videos, y demás material que sea objeto de protección de los derechos de autor, será exclusivamente para fines educativos e informativos y deberá citar la fuente donde la obtuvo mencionando el autor o autores. Cualquier uso distinto como el lucro, reproducción, edición o modificación, será perseguido y sancionado por el respectivo titular de los Derechos de Autor.

ISSSTE
DELEGACION ESTATAL HIDALGO
SUBDELEGACION DE SERVICIOS MEDICOS
JEFATURA ESTATAL DE ENSEÑANZA
E INVESTIGACION

LIBRO No. 2 HOJA 50

FOLIO No. 001

FORMA DE EXPEDICION 201 x 1/17

A large, circular handwritten signature or stamp is superimposed over the bottom portion of the document. The signature is written in black ink and appears to be a stylized name. Below the signature, there is a faint rectangular stamp, possibly a date or official seal, which is partially obscured by the signature.

TRABAJO DE INVESTIGACION QUE
PARA OBTENER EL DIPLOMA DE ESPECIALIZACION EN MEDICINA FAMILIAR

P R E S E N T A

DR. JUAN ALFREDO RIVERA HERNANDEZ

" LA FAMILIA Y SU DETERIORO ECONOMICO GENERADORA
DEL PACIENTE ALCOHOLICO "



DR. BENJAMIN NAJERA YSAAS
PROFESOR TITULAR DEL CURSO DE ESPECIALIZACION, EN MEDICINA FAMILIAR PARA MEDICOS GENERALES,
EN PACHUCA, HGO.



DRA. NORA MARTHA DUARTE BRIZ
ASESOR DE TESIS



DR. EMILIO GRANJEL GUERRERO
ASESOR DE TESIS ISSSTE
COORDINADOR DEL CURSO DE ESPECIALIZACION.



DR. HECTOR GABRIEL ARTEGA ACEVES
JEFE DEL DEPARTAMENTO DE MEDICINA FAMILIAR.
JEFATURA DE SERVICIOS DE ENSEÑANZA,
DEL ISSSTE.

LIBRERIA

HOSPITAL
GENERAL
PACHUCA

PACHUCA, HGO. DICIEMBRE 1995

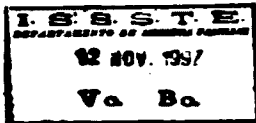

**" LA FAMILIA Y SU DETERIORO ECONOMICO GENERADORA
DEL PACIENTE ALCOHOLICO "**

**TRABAJO QUE PARA OBTENER EL DIPLOMA DE ESPECIALIZACION
EN MEDICINA FAMILIAR**

P R E S E N T A

DR. JUAN ALFREDO RIVERA HERNANDEZ

A U T O R I Z A C I O N E S



DR. NICHOLAS ANTON PEDROZUELO OSTEGUA
JEFE DEL DEPARTAMENTO DE MEDICINA FAMILIAR
FACULTAD DE MEDICINA U.N.A.M.



DR. ARNULFO IRIGOYEN ROMIA
COORDINADOR DE INVESTIGACION DEL DEPARTAMEN
TO DE MEDICINA FAMILIAR.
FACULTAD DE MEDICINA DE LA U.N.A.M.



DRA. MARIA DEL ROCIO NORIEGA GARIBAY
COORDINADORA DE COCENCIA DEL DEPARTAMENTO DE
MEDICINA FAMILIAR.
FACULTAD DE MEDICINA U.N.A.M.

CON CARINO .

A mis padres Alfonso y Elva

Por las bases que me dieron y que hicieron posible el presente mi respeto y admiración eterna.

CON AMOR

A mis hijos

Aldo, Marisol y Eliane

Por inspirarme a superarme.

A mi esposa Rocío

Mi gratitud por las orientaciones profesionales que me brindó.

MI AGRADECIMIENTO Y AFECTO

A mis asesores

Dra. Mora M. Duarte Bríz

Dr. Benjamín Nájera Islas

Dr. Emilio Graniel Guerrero

A mis profesores, por la aportación de tan valiosos conocimientos científicos.

Mi gratitud eterna al ISSSTE y a la U.N.A.M.

Por permitir mi superación académica.

INDICE	PAG.
1. MARCO TEORICO.....	1
1.1 NTECEDENTES HISTORICOS DE LA FAMILIA.....	4
1.2 ANTECEDENTES DEL ALCOHOLISMO.....	15
1.3 ANTECEDENTES ECONOMICOS DE MEXICO.....	29
1.4 ANTECEDENTES DE APAN, HGO.....	38
2. PLANTEAMIENTO DEL PROBLEMA.....	40
3. JUSTIFICACION.....	42
4. OBJETIVOS.....	44
4.1 OBJETIVO GENERAL.....	44
4.2 OBJETIVOS ESPECIFICOS.....	44
5. HIPOTESIS.....	44
METODOS Y TECNICAS DE ESTUDIO	
6. TIPO DE ESTUDIO.....	45
7. AREA PROGRAMATICA.....	45
8. LIMITES DE EJECUCION.....	45
9. UNIVERSO DEL TRABAJO.....	45
10. CRITERIOS DE INCLUSION, EXCLUSION Y ELIMINACION.....	45
11. VARIABLES.....	46
12. PROCEDIMIENTOS PARA CAPTAR LA INFORMACION.....	47
13. CONSIDERACIONES ETICAS.....	47
CUADROS Y GRAFICAS	
14.1 1 - A OCUPACION DE LOS INTEGRANTES DEL GRUPO AA SENDERO DE VIDA.....	48
14.2 2 - A1 GRAFICA DE 14.1 - A	49
14.3 3 - B CUADRO INTEGRACION FAMILIAR DEL GRIPO AA SENDERO DE VIDA.....	50
14.4 4 - B 1 GRAFICA DE 14.3 - B	52
14.5 5 - C CUADRO: INGRESO ECONOMICO DE INTEGRANTES DEL GRUPO.....	53
14.6 6 - C 1 GRAFICA: DE 14.6 - C	56
14.7 7 - D CUADRO: TIPO DE RECREACION Y ESPARCIMIENTO.....	57
14.8 8 - D 1 GRAFICA DE 14.7 - D	58

14.9 9 - E CUADRO: CONSUMO DE ALIMENTOS ANTES DEL INGRESO...	59
14.10 10-E 1 GRAFICA DE 14.10 - E	60
15. DESCRIBE RESULTADOS	61
16. ANALISIS DE RESULTADOS.....	62
17. COMENTARIOS.....	64
18. CONCLUSIONES.....	66
19. SUGERENCIAS.....	67
20. BIBLIOGRAFIA.....	68
21. ANEXOS.....	70

1.- MARCO TEORICO
(MARCO CONCEPTUAL Y CATEGORIAS DE ANALISIS)

Teóricamente este estudio utiliza un enfoque alternativo:

- A) La economía política.
- B) La problemática familia-alcoholico, fenómeno considerado socialmente complejo.

En este enfoque alternativo, se adopta como eje de análisis, el Materialismo Histórico, pues parte del hecho de que las relaciones que asumen su salud y superación familiar y la estructura productiva son la expresión del largo proceso histórico en que ha venido desarrollandose las relaciones sociales de producción y porqué es la aplicación del método dialéctico del materialismo al estudio de la vida, de la sociedad, de los fenómenos sociales, de su nacimiento, de su desarrollo, de sus contradicciones, igualmente al estudio de los diversos hechos históricos que se han visto involucrados los hombres en su acontecer histórico social.

La economía política de la superación familiar distingue varios niveles analíticos entre los cuales encontramos los siguientes:

- a) Uso de la Tecnología.
- b) Condiciones de Trabajo.
- c) División del Trabajo.
- d) Calificación y organización del Trabajo.

El utilizar este enfoque es para tratar de contribuir al conocimiento y comprensión del problema de la relación entre superación, salud familiar y empleo en el país.

Es conveniente hacer notar que el deterioro económico de nuestro pueblo es uno de los grandes defectos del sistema capitalista o pseudocapitalista, consecuencia de la limitación a la superación del hombre en todas las formas, explotando, envileciendo y encaminando a diversos vicios como el alcoholismo en una sociedad Apanense llena de tensiones constantes provocadas por las necesidades económicas, la escases de empleo, la emigración de la fuerza de trabajo, las diserciones familiares entre otros problemas sociales.

Y no solo lo sufrimos en nuestro pueblo Apanense, este es un problema de nuestro país, propiciado por nuestro sistema político, con una mala conducción de los recursos naturales y del hombre mismo, con leyes que crean sociedades con familias con pocas posibilidades de superación en general, en donde prolifera la corrupción y vicios, con una juventud identificada con las absurdas modas creadas por la publicidad mercantilista-corriente, que enajena y la envía a un ambiente de alcoholismo-etc.

En Apan, aproximadamente el 21.6% de la población total es alcohólica y de clase económicamente activa el 63.4% aunque estas cifras no solamente exactas, nos dan un panorama sombrío y un futuro incierto en nuestra sociedad Apanense ya que si tomamos una perspectiva de relación entre la economía del individuo y el alcoholismo veremos un círculo vicioso; ya que éste vicio propicia pobreza y ésta alcoholismo; envolviendo en un mundo de enajenación que lo aparta de la realidad.

Pero esto es producto como mención antes de nuestro sis-

tema político, quien nos obliga a vivir esta mediocridad con su educación tendenciosa, apoyando la explotación de la fuerza del trabajo del hombre y encaminandolo a una pobreza mental, limitada y enfermiza que lo encarcela en un mundo de vicios y corrupción y lo envía a un futuro incierto, sin posibilidades de verdadera superación y ésta pobreza es sin lugar a dudas peor que la económica.

El materialismo dialéctico nos refleja claramente lo antes expuesto "La sociedad capitalista es una sociedad llena de contradicciones y cuanto más se ha desarrollado, tanto más amenazadoras e intolerables se han vuelto las consecuencias de estas contradicciones para el pueblo trabajador. Las nuevas -- fuerzas de producción no se emplean para el beneficio de la sociedad como un todo, sino para el beneficio de una minoría explotadora. En vez de conducir al beneficio universal el crecimiento de las fuerzas de producción, conduce a las recurrentes crisis económicas, al desempleo, a la pobreza y a las guerras -- monstruosamente destructivas."⁵

ANTECEDENTES.

Para una mejor comprensión de la problemática de mi tema consideré necesario presentar antecedentes históricos de los tres puntos principales; la familia, el estado económico de México y el alcoholismo.

1.1. ANTECEDENTES HISTORICOS DE LA FAMILIA

La historia de la familia, como nuevo campo de la investigación histórica, adquirió gran importancia en las décadas de los sesenta y setenta en Francia y en Inglaterra y empezó a practicarse en otros países. Desde sus inicios, han coincidido en la historia de la familia, historiadores de diversos horizontes como los cuantivistas, los historiadores de la demografía histórica, los de la historia del derecho de la relación de otras ciencias sociales y la religión.

Los investigadores de la demografía histórica, entre los cuales destacaron Louis Henry y Pierre Goubert en Francia fueron los primeros que se dedicaron al estudio de la familia.

En los años sesenta y setenta, los innumerables trabajos de estos historiadores, que utilizaron basicamente los registros parroquiales, aportaron una gran cantidad de datos sobre la edad del matrimonio, la fecundidad, la mortalidad de los adultos, la mortalidad infantil, los ritmos de la actividad matrimonial en las distintas estaciones del año, la diferencia de edad entre los esposos, el tiempo transcurrido entre el primer y segundo matrimonio o la selección del conyuge.

Los historiadores franceses, entre 1970 y 1972, empezaron a investigar la historia de la familia siguiendo líneas de in

investigar la historia de la familia siguiendo líneas de investigación de la antropología. Encontrando que las unidades domésticas de tipo nuclear eran mayoritarias muchos siglos antes de la revolución industrial en toda Europa Occidental, en la Europa meridional, Central y Oriental encontraron más frecuentemente unidades domésticas complejas, extendidas o polinucleares de diversos tipos.

En 1986 fué publicada en París una "Histoire de la Famille" en que varios historiadores en las tensiones propias de la familia y por tanto de la sociedad. La organización que tuvo un aspecto de positivo fue la organización de la humanidad que empieza por la prohibición del incesto, por la búsqueda de parientes en la vecindad que llevó a la exogamia, lo cual contribuyó a los intercambios, es decir, la circulación inversa de mujeres y dotes. En esta histoire los investigadores se refirieron al matrimonio como Institución que crea y perpetúa una familia. Esta unión, aprobada por la sociedad, funda una unidad económica en la cual generalmente las tareas nobles incumben a los hombres, mientras que los trabajos subalternos concierne a las mujeres.

Estos historiadores también estudiaron como Europa protegió a la institución familiar al prohibir conductas como el infanticidio, el aborto, el adulterio, etc..., formando una nueva conciencia moral junto con la iglesia.

Christiane Kaplisch Zuber, una de las historiadoras que participó en la "Histoire de la Famille", ha estudiado que la mujer europea en su función familiar (1990). Encontró que el orden familiar en la edad media llevaba a un retraso de la edad matrimonial de los hombres y que las mujeres se casaban --

muy juvenes. Los hombres les llevaban diez años a mujeres de veinte.

También descubrió a mujeres con una gran fecundidad y - que eran administradoras de la familia. En esa época se vivió una gran mortalidad infantil y el abandono de los recién nacidos y las mujeres quedaban como engranaje subordinado a la producción familiar.

ANTECEDENTES HISTORICOS DE LA FAMILIA EN MEXICO

La historia de la familia en México ha sido abordada desde tres enfoques: el de la demografía histórica que ha seguido la escuela de Les Annales; el de la historia de las mentalidades y el - de la historia social de las familias de élite.

A los historiadores de la demografía histórica al principio, más que la realidad familiar les interesaron las grandes -- curvas vitales de bautismos, matrimonios y defunciones. En las -- monografías encontradas en las parroquias al descubrirse la frecuencia del concubinato, de la ilegitimidad de los hijos se confirmó el pesimismo que se tenía sobre la realidad familiar. Las monografías revelaron la dificultad para trabajar, la familia ante la existencia de indígenas sin apellido. Por otro lado, los -- apellidos se refieren más bien a clases que a familias porque los esclavos llevaban el apellido de sus dueños.¹⁷

En los años ochenta, los historiadores han empezado a estudiar la historia interna de las familia mexicanas al interesarse en las relaciones personales, los valores, las emociones y la sexualidad como podemos ver el trabajo de Silvia Arrow sobre el divorcio eclesiástico (1976) aunque se critica por destacar más el -- papel de las iglesias, del estado, de los individuos que el de las mismas familias y se concentraron más en el matrimonio que en la -

familia.¹

Otros historiadores han estudiado las familias de élite y han puesto el énfasis en las estrategias política y en las - empresas familiares pero se han concentrado más en la esfera - pública que en el ámbito doméstico.

Otro marco de referencia que propone Silvia Arrow para los estudios de la familia mexicana es la teoría que desarrollaron para Europa Edwar Shorter y Lawrence Stone, para explicar los cambios que han ocurrido, en la familia en el período - moderno. Estos historiadores argumentaban que el crecimiento del capitalismo menguó al patriarcado y fortaleció lo que ellos llaman individualismo afectivo, que condujo, por ejemplo a la disminución del poder de los padres sobre los hijos para escoger a su pareja basandose en el amor romántico.²¹

Silvia Arrow sugiere que se produzcan más casos que - puedan compararse y que permitan rastrear los cambios en períodos largos y determinar las características que distinguieron a la familia mexicana de las otras partes del mundo. Con estas bases, los historiadores podrán ocuparse de explicar los - cambios y las diferencias que relacionan la familia con la economía, con la política, la estructura y los valores de los mexicanos en los tiempos pasados.⁹

Antecedentes de otro orden fueron ampliamente estudiados por la antropología, mediante la observación de contextos actuales que guardan aún rasgos primitivos de organización y parentesco y de las relaciones familiares, la carga cultural, religiosa y ética que ha acompañado a la historia de este tipo de familia, añadida de los cambios introducidos a lo largo del proceso de su implantación en países como el nuestro, con cul-

turas previas diferentes a las de occidente, proporcionan a -- los estudios de las relaciones familiares un ambiente de gran-complejidad. Por tanto su marco de referncia más amplio se -- remite a las relaciones reciprocas familia-sociedad vistas des-de una perspectiva diacrónica de mutuas transformaciones. Seaglen menciona el hecho de que las transformaciones en las rela-ciones familiares ocurridas previamente a la emergencia del ca-pitalismo industrial posiblemente hayan facilitado en Europa - el mencionado fenómeno.

Schultz, considera el hogar como una empresa productora de bienes y servicios, a la que se le asignan escasos recursos para la producción. Esto lleva al descubrimiento de que la ma-yor limitación para las estrategias de sacar de la pobreza a - la mujer y a sus hijos en el tiempo con que ésta cuenta (en - caso de no contar con pareja). El estudio de los horarios de - los distintos miembros de la familia también revela que las mu-jeres trabajan mucho más que los hombres, de manera que cual--quier solución deberá tomar en cuenta las posibilidades de - - tiempo disponibles de la madre. En especial se ha estimado el costo y ahorro de tiempo de las técnicas apoyadas en el enfo--que de la sobrevivencia de los hijos que dejan en claro las ra-zones por las que a menudo las mujeres rehusan a utilizarlas (especialmente la supervisión del crecimiento y el desarrollo y la vacunación, que requieren de visitas a la clínica) debido a sus excesivos horarios de trabajo. Esta orientación lleva a -- cuestionar la suposición que subyace al nuevo enfoque de econo-mía doméstica del hogar, como entidad grupal de ingreso unita--rio. Ahora se considera al hogar como escenario de complejos - procesos de negociación y conflictos que tienen implicaciones -

cio de autoridad que a partir de las relaciones familiares aún no totalmente despegadas de los valores patriarcales, se ejercen sobre la mujer y los hijos, como una suerte de reflejo de los cambios profundos observados en las relaciones sociales re- queridas por el capitalismo.¹⁵

La riqueza de ciertos estudios sobre la familia y más - que esto es una mirada a la realidad de la familia actual, nos permite interrogar sobre la vigencia de una pauta tendiente a la exclusividad y anclada en la familia nuclear típica. En este sentido cabe rescatar una perspectiva presente en leñero, - que ayuda incluso a la discusión referida de la existencia de una tendencia a la organización conyugal nuclear de la familia que además de histórica perdura en la actualidad.¹⁷

El paso al nuevo tipo de familia se dió en el marco de - la confirmación de autónomas y complejas estructuras de gobier- no. En estas palabras, en la medida en que se desarrollaron - estos procesos de diferenciación estructural y funcional, la - familia de tipo burgues o proletaria expulsó del propio espa- cio las funciones de producción económica, de socialización -- secundaria y de control político. A este desarrollo que marca la delimitación entre esferas políticas públicas y privadas, se debe agregar el señalamiento de otra: la delimitación de la fa- familia respecto a la sociedad civil misma, como espacio libre - de las fatigas y de las relaciones de dependencia propios de - la sociedad y del trabajo.

Ciertamente esto último concierne solamente al modelo de familia burguesa. Sin embargo, por mucho tiempo se sostuvo la tesis de la difusión progresiva del modelo de familia nuclear- como refugio y fortaleza de vínculos primarios. Las consecuen-

cias más importantes que derivan de esta concepción son que son y de conformidad con la separación funcional del mercado y la familia; se tendió a subestimar las actividades económicas que se desempeñan en el interior de la familia misma. De tal manera conceptualmente se identificó a la esfera económica (mercado) con la producción y a la familia con la esfera de la reproducción social. Se estableció con ello una fractura social funcional entre procesos de producción y reproducción. Este aspecto estuvo presente - hasta inicios de los años setenta. Además la relación familia-Estado se estableció en terminos positivos, en el termino de la asunción por parte del estado de funciones familiares, agarantizaría el despliegue de su función moderna.

Desde sus inicios, este tuvo como fundamento el compromiso simbólico y político de garantizar a todos los ciudadanos un estándar económico de bienestar y seguridad. Se trataba de un desarrollo, sin precedentes, ya que hasta entonces no se había concebido que el estado pudiese ser a tal punto responsable respecto a todos los ciudadanos, con base en una serie de relaciones que se configuraron como "derecho".

"El estado Ingles ha sido mas representativo de una tendencia hacia la política social que contempla a la familia en cuanto a tal. Desde sus inicios el Estado Ingles previa la atención a las necesidades familiares con una imagen de familia en que las mujeres casadas se harían cargo de la familia y solo en casos excepcionales se contempla su participación en la estructura ocupacional. Dicho modelo encajaba en el objeto global de hacer funcionar un sistema ocupacional, de previsión y asistencia, capaz de garantizar a los hombres pleno empleo, ingreso adecuado y cobertura para los pendientes, es decir para los miembros de la familia, incluída la esposa, ama de casa. Esta imagen de familia y las po

líticas dirigidas a ellas, fueron introduciendo modificaciones importantes ante los temores de desintegración familiar, del deterioro de las relaciones interpersonales, afectivas y de transmisión de la tradición, que los procesos de aceleración industrial, urbanización y terciarización parecían conllevar. Hasta finales de los sesenta, fué compartida la tesis que afirmaba la función de la familia en terminos de reforzamiento de la ideología y de las relaciones sociales capitalistas.²¹

A los sumo la interpretación sobre la relación entre familia-expansión del estado de bienestar y del mercado señalaba solamente a la subordinación de la familia frente a éstos términos de reproducción y oferta de fuerza de trabajo barato al servicio del capital.²¹

Si bien el apoyo precedente comportó un crecimiento constante del gasto público en el campo social (educación, sanidad, habitación y seguridad social) a partir de la segunda mitad de los sesenta se asiste a un progresivo deterioro de las condiciones económico sociales. Se acentó y agudizó la llamada crisis económica (física del Estado). Representada por una divergencia cada vez mayor entre las entradas fiscales recabadas y las exigencias una demanda creciente de bienes y servicios por parte de la población. Lo anterior conllevó a que los gobiernos buscaran correctivos eficaces a la expansión del gasto público, a través de medidas de corte más o menos neoliberal pero ello acentuó la insatisfacción por parte de la población respecto a las prestaciones y servicios públicos.²¹

Los efectos de la crisis arrojaron, como resultado, la necesidad de efectuar una renegociación y redefinición de la división de las responsabilidades entre las esferas instituciona-

les, resaltando la revaloración de la familia como elemento importante en la dinámica marco-social.

El redescubrimiento de la función económica de la familia como un núcleo organizativo generador de recursos.

Así el concepto de la relación entre familia y el estado ha arrojado multiplicidad de imágenes de la familia. Para Cooper, la familia era concebida en términos homogéneos, no diferenciada, como institución generadora de patologías individuales. Por otra parte la relación estado-familia, se enmarca en una crisis generalizada de valores. Asumir la crisis de la familia se acusa al estado de bienestarse al juego de los egosmos individuales desenfrenados; o bien de asumir por sus exigencias de racionalismo y legitimación, funciones que son propias de la familia; o también porque acepta responder a las demandas de la familia de descargar el ámbito social gran parte de sus responsabilidades. El confiar en forma amplia a los viejos y a los niños a los servicios sociales conlleva, dentro de ésta perspectiva a una creciente desresponsabilidad de los padres y la familia. Se trata de un proceso que conduce a un vaciamiento moral y cultural de la familia no obstante su importancia como unidad económica.

De acuerdo con esta perspectiva, con la crisis del estado de bienestar y la consecuente restricción de sus áreas de acción, dicho proceso ha tomado formas perversas, generando una especie de vínculo equizofrenico entre familia-estado. Mientras que el estado de bienestar no ha podido garantizar el cumplimiento de las funciones que antes se le sustrajeron a la familia se le ha pedido a ésta poner remedio a los problemas y efectos que ha connotado dicha des-institución.

En este proceso de expansión del Estado de bienestar las-

mujeres contemporáneamente vislumbran otras posibilidades que re basan su rol tradicional y que implica una cierta proyección per sonal.

La planificación de nacimientos y la búsqueda de un traba jo compatible con la familia, son ejemplo de ello . De esta for ma, a la familia se le atribuye, tanto el período de expansión - como el de restricción del estado de bienestar, la función de - juntar y distribuir los diversos tipos de servicios, disponibles por lo que aparece como una crisis, sino como una que sostiene - el funcionamiento de modalidades organizativas referentes al mer cado y al estado. Pero también es cierto que en los estudios al prevalecer la concepción de la familia en términos de crisis, de desintegración, etc. . . , se han descuidado todos aquellos - aspectos que lo colocan no como objeto pasivo, víctima de las - políticas o de las fuerzas externas.²¹ Sino como sujeto que en - cierta forma se crea desde dentro. (diversos autores señalan co - mo elemento primordial en la genesis de las patologías de los - individuos).²⁰

El dilema no es solo teórico. Hay una enorme variedad de imágenes y modelos familiares; la familia es alternativa y con- temporáneamente : espacio dotado de sentido; productora de calor generadora de patologías, víctima, débil, refugio, plataforma de protesta, unidad de producción servicios; fuente de socializació opresora del individuo, productora de individualidades para el -- mercado y producto comunitario. Y la lista que puede alargarse. No es fácil ni conveniente, sostener un solo rostro de la fami- lia .

Pero ya que acentúemos los caracteres positivos o negati-

vos, no cabe duda que la familia-grupo doméstico aparece en la - descripción de determinados procesos salud-enfermedad-atención - como la, o por lo menos como una de las unidades de descripción - y análisis más características y estrategias dado el papel cen- - tral que la misma cumple en dichos procesos.²¹

Son numerosas las organizaciones y los individuos que han intentado definir el abuso del alcohol y el alcoholismo en los últimos decenios. Sin embargo, como sucede a menudo con los trastornos para los que existen muchas definiciones, ninguna es totalmente para estos casos.

Entre ellos, se menciona que quizá convenga definir alcoholismo como patrón de ingestión de bebida alcohólica que se desvía de la norma aceptada o como dependencia demostrable del alcohol. La Organización Mundial de la Salud ha señalado que existe "dependencia de tipo farmacológico del alcohol cuando su consumo exceda de los límites aceptados por la cultura del individuo. Sucede así cuando el individuo consume alcohol en momentos que se consideran inapropiados dentro de dicha norma o la ingestión del alcohol se vuelve tan grande que lesiona su salud o altera sus relaciones sociales". Son manifiestos e inmediatos, los problemas con una definición así de este tipo. Aunque podrá aplicarse a muchas sociedades, es demasiado vago para tener utilidad para el diagnóstico o la comprensión de éste tipo de problema.

En contraste la American Psychiatric Association ha propuesto una definición biológica. Más, define tanto el abuso del alcohol como el alcoholismo. Para empezar, se sospechará abuso del alcohol cuando un individuo manifiesta pruebas de dependencia psicológica del alcohol, cuando manifiesta necesidad de éste para proseguir con su funcionamiento diario. Hay otros patrones diarios patológicos de consumo, como las crisis frecuentes de intoxicación continua o ambas cosas. Estos acontecimientos deben persistir por lo menos durante un mes para evitar que se incluya los problemas transitorios que pueden desarrollarse durante la - - - -

vida del individuo.

Además del alcoholismo se define como el abuso del alcohol -- con pruebas de dependencia fisiológica del mismo. Esta dependencia se caracteriza por grados extremos de tolerancia al mismo y signos de supresión. Aunque desarrolla tolerancia al mismo tiempo o con el tiempo en la mayoría de los bebedores -- habrá algunos que manifiesten un grado extremo de tolerancia -- como el individuo que aparece sobrio con concentraciones sanguíneas de etanol para conducir un vehículo móvil. Aunque se guiran planteandose objeciones a estas definiciones la fuerza de la misma se encuentra en la insistencia sobre los cambios fisiológicos que ocurren en casos del alcoholismo.

En ambas definiciones se subraya la respuesta patológica al consumo del alcohol, con pérdida ulterior del control -- sobre dicho consumo y otros aspectos de la conducta. Cabe señalar que en ninguna definición de alcoholismo se incluye la -- presencia de complicaciones médicas del consumo excesivo de -- etanol.

ETIOLOGIA DEL ALCOHOLISMO.

El desarrollo del alcoholismo en individuos que iniciaran bebidas alcohólicas es poco común aunque no raro. La frecuencia actual del alcoholismo entre todos los bebedores parece encontrarse entre 5 y 10%. Se ha dicho que el alcoholismo es un trastorno en el que existen interacción compleja entre el alcohol. El individuo y su ambiente. Se reconoce en la actualidad factores genéticos que desempeñan ciertas funciones -- importantes para determinar el riesgo de desarrollo del alcoholismo por ejemplo. los hijos de alcohólicos están mayormente

te predispuestos a su desarrollo v la concordancia para el deli
ero para el alcoholismo es significativamente mayor en gemelos-
monocigóticos que en disigóticos.

Las funciones sociales v la tensión familiar son facto--
res también para su desarrollo.

Estos factores pueden favorecer la inversión continua en
alcoholicos o fomentar la predisposición pre-existente al alco-
holismo quiza por su desarrollo de patrones patológicos de in-
gestión de alcohol. La razón para el consumo de etanol es otro
factor que determinará porque ocurre la pérdida de control de -
dicho consumo y el alcoholismo es una persona dada. Además las
razones que tiene el sujeto para beber cambian con el paso del-
tiempo. en vez de ser estáticas.

LABORATORIO

- Aumento de valores sanguíneos de etanol (a más de 150 mg/100 ml).
- Aumento de volúmen corpuscular medio de eritrocito.
- Aumento de ácido úrico
- Aumento de aminotransferasa de aspartato.
- Aumento de glucosa.
- Trombocitopenia

ASISTENCIA TERAPEUTICA

De los diversos programas de tratamiento la organiza--
ción Alcoholicos Anonimos quizá sea la reconocida con mayor am-
plitud v la que tiene membresía más grande. En la mayor parte
de sus capítulos se recurre a un criterio de terapéutica de--
grupo. con alcoholicos "Reformados" que ofrecen asistencia a -
los que desean dejar de beber.

Se han empleado programas de modificación de la conducta tanto de pacientes internados como de pacientes externos. combinaciones de estímulos aversivos y de recompensa. En algunos sujetos se ha empleado la terapéutica orientada de introspección, pero los éxitos tal vez sean la excepción más que la regla. Diversos programas consisten en administración de DISULFIRAN. un potente inhibidor de la deshidrogenasa del aldehído como medicación primaria auxiliar. Se administra para desanimar la ingestión ulterior del alcohol. por los efectos desagradables consistentes en vómitos cefalálgias y bochornos que cuando ingieren alcohol y el medicamento se encuentra en la sangre. Por desgracia su empleo probablemente sea limitado a causa de complicaciones más graves como hipotensión y que ocurren si se prosigue con la ingestión intensa de alcohol. Debe informarse plenamente a los familiares y pacientes sobre todo los efectos adversos potenciales que pueden experimentar al beber mientras reciben DISULFRAN. y no debe administrarse la medicación a pacientes con hepatopatías graves y a sujetos con hipersensibilidad comprobada. Más aún a causa del gran número de interacción potenciales entre fármacos, deberán tomarse precauciones con WARFIRINA tranquilizantes y anticonvulsivos.

A menudo se requiere hospitalización breve para el tratamiento inicial del alcoholismo. por la propensión del desarrollo del síndrome de supresión del alcohol en pacientes que tienen dependencia fisiológica verdadera 12

ALCOHOLISMO

ANTECEDENTES HISTORICOS

El alcoholismo es una de las drogas más antiguas de la humanidad.

DESARROLLO HISTORICO DEL ALCOHOL EN MESOPOTAMIA

En ésta región donde actualmente se asienta Irák e Irán- entre los rios Tigris v Eufrates es una tierra muy fértil en la que se dá el trigo en forma natural y se llegan a levantar 3- cosechas al año en tierras de riego. Por esta razón el alcohol en la forma en que estos pueblos lo conocieron fue la cerveza, se tiene la noticia que era elaborada en Mesopotamia entre- 6000 v 8000 años a.c. v utilizada no solo en rituales religiosos, sino también en placer.

ALCOHOL EN EGIPTO.

En la región de Saqqara aprox. durante el siglo XXIV y - XXV a.c. se producía una bebida semejante a la cerveza que llamaban Zitus que se consideraba solo inferior al vino de uvas v- que era elaborada para el rey, sus magistrados y los sacerdotes por unos servidores que incluso acompañaban a su amo hasta la tumba como lo muestran tanto las estatuas de estos fabricantes de cerveza, encontradas en las cercanías de los monumentos funerarios en las pinturas de la V dinastía.

LOS MEDOS Y LOS PERSAS

La historia de estos pueblos solo fue conocida mucho tiempo por los relatos del historiador griego Herodoto v por los fragmentos de los libros sagrados de los persas. "El "avesta"- descubierto en el siglo XVIII. por los cuales sabemos que los Persas honraban ante todo la agricultura y la paternidad.. que cultivaban la uva v obtenían diversas bebidas alcohólicas y que acostumbraban tomar en las fiestas de la familia .

Que tenían entre ellos la importancia particular.

Los Persas eran grandes comedores y bebedores y acostumbraban a discutir de sobremesa los asuntos serios.

LOS ARABES

Los árabes encabezaron al mundo en cuanto a la civilización y desempeñaron un papel vital en el progreso humano. Por lo que el alcohol no podía ser ajeno a las costumbres a la legislación y a la moral del pueblo árabe. entregados a los vicios más dekadantes, entre ellos la ebriedad. hasta Mahoma inauguró una Nueva Era. en el pueblo árabe era de progreso. de moderación y abstinencia. de la bebida y de la cultura.

EDAD MEDIA

El pueblo romano experimentaba una profunda crisis. entre los siglos III y V. tanto en su estructura política. costumbres y adiciones esenciales de la romanidad. Perdió su autoridad como cabeza del Imperio y a partir del edicto de Caralla. Emperador de Roma en el año 212 que otorgó la ciudadanía a todos los hombres libres del Imperio que provocó una mezcla de costumbres que afectaron el desarrollo y expansión del alcohol.

En las técnicas de procesamiento del vino. éste resultó de un proceso sencillo que consiste en prensar las uvas o amontonarlas en un recipiente. para permitir que las levaduras naturales de los pellejos actuaran sobre el azúcar de la fruta convirtiéndola en alcohol.

EN LA EDAD MEDIA Y REVOLUCION INDUSTRIAL

Aquí se propició el desarrollo de las libertades ciudadanas. Las técnicas en la elaboración de vinos. el comercio y el uso del alcohol se esparcieron y se perfeccionaron. sobre todo con la aparición de la poderosa clase media y burgues. La libertad de cultivar y consumir el alcohol. se ampliaron.

Esta revolución general de las ideas y de las formas y costumbres de vida, abrió nuevas rutas de placeres y alcohol.

EPOCA PRECOLONIAL.

MEXICO

No se conoce a ciencia cierta el período durante el cual aparecieron en nuestro país las primeras manifestaciones — del alcoholismo, en virtud de que el origen del pulque como bebida sagrada y fundamentalmente de los pueblos indígenas, está lleno del encanto, de los mitos, de lo incierto de las leyendas.

Según la tradición Tolteca recogida por el historiador Fernando de Alba Ixtlixochitl, dicho suceso ocurrió a fines — primer milenio de nuestra Era, unas décadas antes de la destrucción de Tula, cuando un noble llamado Papántzin descubrió la manera de obtener el aguamiel y sus derivados, habiéndole — llevado en compañía de su hija Xóchitl "un jarro de miel prieta del maguey" al monarca de Tepecancáltzin, quien se enamoró de la hermosa doncella y la hizo suya.

En lo que corresponde a los Mexicas, la obtención del "Necutli" y el arte de hacer "Octli" están unidos a un enredo — mitológico en el que sobresale Mayahuel, la mujer de los cuatrocientos senos a la que por su fecundidad los dioses transformaron en maguey y que era la primera que supo sacar el aguamiel aunque fué Patecatl quien encontró los vastagos y las raíces — las hierbas llamadas "Ocpatli", con las cuales se hace el pulque.

En lo que corresponde a los Mexicas, la obtención del "Necutli" y el arte de hacer", en 1995, la doctora Jacobs Muller y el Profesor Lizardi Ramos encontraron en el Valle de Tullancingo un raspado para maguey y varios fragmentos hechos de ob

sidiana semejantes a los raspadores de hierro que actualmente se usan en el beneficio del maguev pulquero. Por las capas del sub suelo en donde estaban dichos objetos, los arqueólogos creen que los artefactos tienen antiqüedad de 25 a 28 siglos. hallazgo que muestra que los arcáicos o preclásicos beneficiaban al maguev desde 19 siglos antes del reinado de Tepacpalcaltzin antes mencionado.

En los pueblos de la triple alianza (aztecas o mexicas)-alcohuas y texcocanos que éran más importantes de Anahuac. en la época prehispánica. el alcoholismo no representaba características alarmantes. no eran propiamente. como lo es en la época nuestra en todos los países del mundo. una llaga social.

La embriaguez era entre los indigenas un grave delito. La pena que daban a los beodos (dice Fray Gerónimo de Mendieta) "aún a los que comenzaban a sentir el calor del vino. cantando y dando voces. era que los tranquilizaban afrentandose en la plaza y luego les hiban a derribar la casa dando a entender que quien tal hacia. no era digno de tener una casa en el pueblo ni contar se entre los vecinos. sino pues se hacia bestia y era privado de todo oficio honroso de la República pues se hacia bestia perdiendo la razón y el juicio y por tal debía vivir en el campo".

Solo era permitida la embriaguez. en ciertas solemnidades y fiestas públicas. También los ancianos mayores de 60 años se les permitía embriagarse. La bebida embriagante generalmente usada por los indigenas habitantes de la Mesa Central, era el pul que . pero éste se evpedía sin adulteraciones y solo tomado en grandes cantidades llegaba a producir el estado de embriaguez. En otras regiones del país. principalmente en el norte las tribus vaquis. tarahumaras. coras. huicholes usaban maíz para la fermentación de bebidas alcoholicas y otras fabricadas a base de pe.

yote.

EPOCA COLONIAL

El alcoholismo empieza a tomar caracteres alarmantes entre las poblaciones indigenas de México. en la época colonial como -- consecuencia lógica de las siguientes circunstancias:

- 1.- Disminución del rigor empleado por las autoridades indigenas en la persecución del alcoholismo desde que perdieron a los ojos de los aborígenes del prestigio y la fuerza que tenían -- antes de verse sometidas a las autoridades españolas.
- 2.- La pérdida de libertad política el estado de ejecución y persecución como causas psicológicas.
- 3.- La miseria y el abandono. como causa económica.
- 4.- El auge de la agricultura. en comparación con el estado inmediato superior de ésta industria. producido por los nuevos -- elementos introducidos por los conquistadores. principalmente el arado y los animales de labor. que permitieron el cultivo en gran escala de las materias primas vegetales para la elaboración de bebidas embriagantes.

EPOCA ACTUAL

Como resultado de los antecedentes expresados encontramos -- que en la actualidad el alcoholismo ha adquirido cierto desarrollo en nuestras sociedades. Desde la época prehispánica, el comportamiento indígena frente a la ingesta de alcohol ha estructurado-- por la presuposición de que es una forma de comunicación colectiva entre los hombres y los dioses. Se define a la ingesta como un rito comunitario que implica la identificación con el grupo y la aceptación de todos los miembros como seres socialmente iguales.

La borrachera en erupo intensifica el sentido el sentimiento de comunidad y acentúa el despliegue de un comportamiento de rol valorado. El papel del indio borracho está representado con exagerada dignidad y cortesía hacia los miembros del grupo. La iniesta ritual es una función del sistema de valores integrado, el cual estructura las relaciones del rol durante la ingesta en una sociedad donde no hay competencia.

La amenaza externa de la cultura mestiza a aumentado el valor de la iniesta como un medio de afirmar la identidad indígena. La oposición que se presenta como más común hacia el grupo mestizo es la que ocurre cuando se enfatiza un comportamiento que parecería más indígena que mestizo. El hecho de compartir el pulque es visto como un rito sagrado que hace que los indios se encuentren separados de los mestizos.

La pérdida de la comunidad y de la identidad abre las puertas a los problemas del alcohol. El cambio de sobriedad secular o borrachera masiva, ocurrido después de la conquista española refleja la desesperanza que los nativos sentían respecto a la pérdida de la identidad tribal y de los objetivos tradicionales. Tanto la iniesta como el vavabundaje representaron una forma de escapar de la existencia sin sentido.

El mestizo proletario del México moderno también carece de identidad colectiva, la cual constituye un prerequisite cultural para la iniesta socialmente integrativa. El hombre que busca prestigio a través del reconocimiento manifiesto, teme la desprobación de sus vecinos y duda acerca de lo apropiado o inapropiado de su comportamiento. En muchos aspectos, el mestizo se ajusta al concepto de Marx del proletario alineado que carece de identidad sociocultural. El comportamiento del mestizo ante la iniesta deja ver hostilidad y ansiedad creadas por conflictos de valor.

por metas truncadas y por relaciones de competencia. La persona que está al punto de encontrarse aislada socialmente bebe para buscar compañía y para escapar de la ansiedad. El tipo de ingesta secular se da en bares o en lugares donde las relaciones de rol no están integradas por una directriz cultural. La intoxicación intensificada, los sentimientos de hostilidad y conduce a la violencia cuando el machismo entra en juego. El comportamiento agresivo del que bebe se apoya en la suposición de que el hombre obtiene prestigio al dominar a los otros con su astucia y con su ingenio.

Cuando el mestizo urbano se vuelve aculturado, pierde sus valores indígenas y adquiere habilidades para alcanzar las metas económicas occidentales. Entonces una ingesta prolongada se vuelve un derroche económico, un retroceso en la capacidad laboral y una amenaza para su reputación.

Los mestizos de la clase media y de la clase alta conciben a la ingesta como un valor social utilizando para mejorar el status del individuo que asciende. Las relaciones de rol en la ingesta están estructuradas por las normas estrictas acerca de cuando, donde, como y con quién, uno debe beber. El comportamiento del hombre frente a la ingesta refleja la premisa de la clase alta de que el machismo debe probarse no solo mediante la fuerza bruta, sino también demostrando superioridad intelectual y sin procesas sexuales.

Las normas de las ingestas de la clase alta se distinguen por la condena que se hace de la borrachera pública. Se detesta al borracho y se le trata como a un tonto que tiene la mentalidad y la moral de un peón. Entre todas las clases sociales de la sociedad urbana, la ingesta excesiva está asociada a la adic-

ción a un comportamiento inadecuado y a la culpa o vergüenza— característica del alcoholismo de los países occidentales.²²

Se han hecho estudios antropológicos en México es — grande, va desde patrones que se observan en las regiones indígenas hasta los grupos urbanos que siguen las pleticas y las normas de la cultura occidental en su modalidad más cosmopolita y que son influidos por la moda internacional que llega a afectar las bebidas que consumen.

Desde el punto de vista sociológico, es tomada la familia como el elemento primordial entre los factores sociales y culturales que intervienen en la génesis del alcoholismo. — Cuando se habla del alcoholismo como problema de la familia. — en muchas ocasiones se hace referencia al hecho de que este — fenómeno se encuentra presente entre los descendientes o ascendientes de un alcohólico: situación que llevó a pensar en la posibilidad de un elemento hereditario de predisposición — sin embargo y sin descartar lo anterior, investigaciones más — frecuentes y más recientes han llevado a pensar que no se trata de una herencia genética como tal sino la influencia del — medio ambiente familiar deteriorado y de la actitud del padre — y de la madre del sujeto, quienes desempeñan un papel primordial.

Aspectos tales como la desintegración familiar, el divorcio los ingresos bajos, el hacinamiento, la pobreza, la desorientación y otros son útiles en la explicación del alcoholismo y — son enfocados desde el punto de vista de formación de la personalidad que en términos muy generales se refiere a aquellas disposiciones que ayudan a determinar la conducta del individuo.²⁸ En general los estudios que consideran a la familia como elemen-

to importante en la génesis del alcoholismo se centran en los elementos de formación de la personalidad en la importancia que adquiere la actitud y la conducta de los padres hacia los hijos en experiencias negativas que contribuyen a crear desorientación e insatisfacción y búsqueda de satisfactores como el alcohol y otros fármacos. De ahí frecuentemente se menciona que el alcoholismo es menor en un grupo social en donde los padres son ejemplo de consumidores moderados "los niños inie- ren alcohol desde pequeños pero siempre dentro del grupo familiar y con los alimentos no se atribuye el alcohol ningún valor subjetivo: la abstinencia es una actitud socialmente aceptable".³⁶

El alcoholismo.. problema añejo en la sociedad mexicana profundiza en sus raíces con la implantación del modelo capitalista y sirve para incrementar las ganancias de clase dominante y mediatizar el poder crítico de la sociedad o de la clase-dominada.

Un cuarto de siglo de rápido crecimiento económico ha provocado que rindamos culto al índice de incremento sostenido del producto nacional bruto como sinónimo de mejores niveles de vida para la población. Esta concepción ha ocultado el despilfarro y desigualdades de gran trascendencia que han provocado crisis y por problemas estructurales de diversas profundidades. Por tales motivos . El sobreconsumo por una minoría privilegiada es el equivalente del consumo de las masas. Consecuentemente un gran número de gente adquiere bienes como índices de status. sin considerar posibilidades adquisitivas. sacrificando la satisfacción de sus necesidades más fundamentales en la alimentación y salud.³¹

La industria de bebidas alcoholicas constituye un sector de suma importancia para la economía mexicana. Destacando la producción de cerveza, vinos y licores siguiendo la fabricación de agave y pulque. El tema rebasa el análisis de producción por empresas que se localizan en las bebidas alcoholicas.

Estos conglomerados industriales instauran un modo de vida a través de la publicidad de sus productos, hasta adquirir matices propiamente políticos, ideológicos y culturales, se encaminan a reproducir formas de vida extranjeras.²⁹

Las empresas transnacionales traen consigo sus agencias publicitarias, las cuales pretenden crear un patrón de consumo más a fin de sus intereses aduciendo "no nos interesan los valores morales". La gente bebe lo ha hecho durante milenios y probablemente continuará con ello. De modo que la bebida posee una función psicológica que ayuda a provocar cambios, el cambio psicofisiológico, un cambio en el status del grupo y el tercero es el cambio en el rango social.²⁹

Considerando que en el país existen aproximadamente 5 millones de mexicanos con problemas graves de alcoholismo cifra que se agrava, ascenderá a doce tan solo en los ochenta.³⁷

Haciendo un breve recordatorio sobre nuestra pasada economía. ésta fué de constantes cambios.

EN LA EPOCA DE LA COLONIA.

Las disposiciones económicas para las colonias hispanoamericanas se concentraron en fomentar la extracción de minerales y asegurar su envío a España. Durante el virreinato la minería fué de las actividades más difundida en la época y su envío de oro y plata a la corona le fué impuesta. así como el comercio exterior sujeto a la corona española creandose un solo puerto para comerciar con la península.

Los gastos del Estado eran perpetuos o de mantenimiento. administración. y defensa del reino. gastos temporales o disposiciones soberanas y gastos particulares. Los ingresos del estado incluían: impuestos directos. penas. confiscaciones. bienes a la corona. bienes mostrencos. empresas del Estado admiradas directamente por concesión o arrendamiento.

ECONOMIA EN LA REFORMA

Presenta los atrasos económicos que prevalecían a finales de la Colonia. La falta de capitales fué caracterizada no solo de la industria. el comercio y la agricultura sino también del gobierno. Los principales capitales fué caracterizada no solo de la industria el comercio y la agricultura sino también del gobierno. Los principales capitales de mexicanos y extranjeros eran canalizados a la especulación y espejismo. Por ser actividades más lucrativas, con lo que dejaron a la agricultura e industria sin desarrollo.

ECONOMIA EN EL PORFIRIATO

Durante ést réeimen el crecimiento del ámbito de la economía de mercado estimuló la expansión económica, siendo la construcción del ferrocarril. el suceso que transformó la estructura económica. El desarrollo de la actividad económica provocó un proceso de crecimiento de las ciudades que vieron fortalecida la función a que corresponda dentro de la especialización que planteaba el movimiento económico. aunque continuaba el comercio principal en manos de extranjeros.

ECONOMIA MEXICANA A PARTIR DE LA REVOLUCION DE 1910

En 1910 marca el inicio de una fuerte caída de la actividad económica. A partir de 1935, se manifiesta un proceso de crecimiento económico con inflación e inestabilidad cambiaria durante dos décadas siguientes y más tarde con estabilidad de precios de tipo de cambio desde el final de los cincuenta hasta 1971.

A partir de 1972 el crecimiento del gasto público fue tan grande y tan rápido que cada vez más hubo de ser financiadas con la flieja del tipo de cambio produjeron una sobrevaluación del peso. con tendencia mayor a importar que a exportar y un deficit creciente de la cuenta corriente de la balanza de pagos que a partir de 1974 alcanzó magnitudes sin precedente. El crédito interno. otro pilar para el financiamiento de la inversión. tampoco cumplió eficazmente su función de apoyo. como consecuencia de la fuga de capitales que la devaluación precipitó en septiembre de 1976. Consecuencia de la inflación los tipos de interés en el mercado financiero mexicano llevaban varios años de ser negativos en términos reales. El resultado de éstas condiciones es fácil de predecir-

un crecimiento financiero nulo o lento . Que impedirá en el futuro el crédito interno vuelva a ser, como lo fué anteriormente un factor importante a la inversión privada.³⁵

La crisis del progreso de los años ochenta y noventa aunada a las acciones neoliberales del gobierno mexicano ha provocado una fuerte crisis y desorganización social, afectando severamente los principios éticos hasta provocar, incluso una confusión de los valores culturales. Veremos que eso comienza a ser evidente entre los sectores populares de una enorme ciudad como la de la ciudad de México, sectores crecientes cada vez más deprimidos económicamente y sujetos a una severa exclusión cultural y política por más en su nombre se elaboren todos los discursos de la sociedad integrada. Nos apoyamos en éste inciso en algunos resultados de un estudio sobre la juventud en el Distrito Federal.

Llamamos la atención inmediatamente sobre el hecho de que los jóvenes entre 12 y 24 años representaría, según el censo de 1980, más de una cuarta parte de la población de manera que estamos hablando de un agregado representativo no solo cualitativamente, sino sobre los términos de futuro (aproximadamente tres millones de jóvenes del área metropolitana forman parte del sector popular y de una estimación muy gruesa uno de cada diez pertenecería o se encontraría muy de cerca de una banda "juvenil", con el nombre y territorio definidos) algunos otros datos nos informan sobre la magnitud global del fenómeno entre 1985 y 1990 ocho millones de jóvenes habrán intentado sin mucho éxito ingresar al mercado del trabajo, en un país cuya economía en términos absolutos.

Entre 1982 y 1983 en -4%. Así se presume que la participa

ción de la llamada "economía informal" ha alcanzado ya un 40% del PIB y con respecto a éste. la inversión en educación pasó de 3.9% a 2.0% entre 1982 y 1986.

En estas condiciones. las expectativas de formar parte de un colectivo de asalariados que conlleva a ser joven de acceder a una disciplina laboral; a una pertenencia sindical. a una dinámica de negociación-confrontación se vuelven aún referentes sumamente extraños y lo mismo pasa con el sistema escolar posterior a la primaria. cada vez menos de ser menos capaz de dar organicidad a ésta masa de crecimiento. por lo demás también el joven se vuelve escéptico hacia los beneficios de la escolaridad porque ésta. al no fundar el conocimiento en una experiencia inmediata. se convierte cada vez más en un distintivo de las capas de mejor integradas en la sociedad. Por su parte las agrupaciones políticas y culturales. así como las agencias gubernamentales pierden su atractivo como canales de los que se puede esperar algo. al ver reducidos sus recursos y a su influencia y no van más allá de una presencia puntual. pasajera organizando eventos deportivos o festivales de música. Tampoco la religión y la iglesia, que en el medio marginal encuentran terreno favorable, parecen lograr entre la juventud una audiencia proporcional con su enorme peso cuantitativo.

Pero quizás lo más novedoso y lo más grave de este relajamiento de los principios de integración modernizante de los referentes institucionales de la situación juvenil sea lo que sucede con la familia. La familia comuesta y extensa, que constituye una defensa contra la pobreza, implica ya una mayor independencia de los hijos con respecto a los padres y a su reagrupamiento en pandillas, pero cuando a lo anterior se agregan los efectos de una crisis económica rápida, profunda y ge-

neralizada, la familia tiende a limitar sus escasos a sus miembros muy vulnerables. Los jóvenes buscan entonces valerse por sí mismos fuera de ese núcleo. La banda (incluso mujeres) constituyen una nueva asociación defensiva en condiciones críticas.

Sin embargo, llevado a su extremo éste aspecto ha alimentado una visión un poco romántica y esperanzada de las bandas juveniles, en donde estas nuevas solidaridades.

Al organizarse en grupos reducidos basistas, serían capaces de confrontar problemas muy concretos relacionados con la subsistencia. Una sociabilidad alternativa se establecería desarrollando, según ésta visión, a base de lenguaje diferente a una vestimenta genuina, a manifestaciones específicas de teatro en la música rock, en la pintura callejera, nuevas formas de solidaridad estarían, según esto implicadas de manera que la defensa -- contra la brutalidad policiaca y las condiciones de precaridad extremas fortalece los vínculos de compromiso colectivo de rechazo a la visión individualismo-heróico, y se ponen incluso en tela de juicio el liderazgo por tratarse de algo corruptible.

Sin esperanza en el futuro, porque la crisis económica--prolifera hasta convertirse en apatía, sin respaldo en la comunidad, porque el apoyo de la familia y de la banda se difuminan sin adversario nítido o principio ético de identidad, la comunidad mexicana tiende a una situación de descomposición de inorganicidad, de rendimiento lo que conduce, a la crisis personal a la destrucción de las capacidades del sujeto para la integración social, a la indiferencia y al olvido, situación lejana del conformismo delincuencial, ayudado por el alcohol y tóxicos. -- Se crea así un medio de delincuencia, en que las primeras víctimas son a menudo los mismos habitantes del barrio, esa lógica-

para cada uno así mismo se opone a la imaginación que se ha -- propagado sobre los grupos marginales, esa comunidad compla -- ciente descrita por muchos investigadores y militantes, el medio barrial hay que verlo también como el universo de la ley -- del más fuerte y del más débil.

Es extremo en estas condiciones el desorden valorativo -- hay de todo en coexistencia desarticulada y contradictoria de visiones disímiles. Por momentos el joven asocia vivencias -- que afirman su solidaridad grupaligualitaria, producto de un entorno amenazante con una imaginaria individualista alimenta da por los medios de comunicación, en donde el emisario, figu ra heroica, épica, portador del bien simboliza el valor supre mo (max mad rambo) etc. también parece la visión utópica de -- la Gran Comuna, la imagen que ha quedado en la mente de los -- jóvenes del festival de Avándaro hace 15 años, sus narracio -- nes a asistir a los conciertos de bandas etc .

Los que no parecen proletarios en ésta imaginaria cóni ca es una referente de clase o proletario incluso si, como su cedió en un ejemplo, muchos de sus padres (sobre todo las mu jeres) se encuentran asociados en una cooperativa de barrio. Hay franco rechazo al trabajo que implique encierro, caden -- cias definidas y horarios rígidos; parecen inclinarse al auto empleo en espacios abiertos o por la secundaria abierta en el caso de la educación, pero en general responden a este tema -- citando el primer artículo de la banda "no trabajaras" y para dojicamente cuando se refieren a la sociedad (integrada) al -- mundo de los ricos lo hacen con el término burgueses. Lo que -- existe en estos jóvenes es refugio, exclusión, resentimiento, -- negatividad, rechazo, rabia impotencia, retraimiento en estas -- condiciones yendo al extremo , se ve también arrasada la idea --

de la comunidad volviéndose casi imposible lo que en otras partes han sido defensas de los derechos humanos desde lo oprimido, exaltación de la persona humana, espacios de recreación de las madres en búsqueda de sus hijos. No existe tal; existe -- más bien la ridiculación del sufrimiento, un tipo de principios valorativos.

Que puede llegar al extremo de llevar el rango de la admiración y respeto, el aniquilamiento del otro, la aparente indiferencia por las indispensables marcas y mutilaciones que sobre el propio cuerpo denotan la violencia pasada o reciente: culto al heroísmo, pero de manera paradójicamente despectiva indiferencia al sufrimiento. Hemos oído repetidamente que debido al recorte brusco de los aparatos y presupuestos asistenciales u orientados al bienestar social. El estado deja en su retirada enormes espacios que estarían llenados por nuestras sociabilidades, nuevas formas de organización social para afrontar la crisis, nuevas identidades colectivas, dejando al desnudo el poder la centralidad y el autoritarismo histórico de ese estado mexicano.

Así abandonado por la proliferación de la pobreza se estaría creando una adversidad gobierno-pueblo, lo que explicaría la pérdida de legitimidad de todo el sistema político.

La limitada ampliación de los espacios económicos probablemente sea uno de los principales factores que han impedido un mayor despliegue de las innovaciones tecnológicas. Por lo anterior el impacto de la revolución tecnológica en la productividad, aunque patente, es limitado.²⁶

Es limitado porque solo carecemos de fuerza que es lo que nos pasa con el tratado de libre comercio. Se dice que somos pobres y que Estados Unidos no nos necesita, lo cual es --

falso, el tratado no es un regalo de Estados Unidos es una necesidad de ellos para tener mercados. Integrados los países de América Latina podrán estar en una posición donde digan "vamos a consumir, pero antes nos van a dejar crecer, vamos a crecer unos con otros, vamos a interrelacionar nuestras economías" La salida esta en nuestra capacidad de unirnos y decirle a esta región "ustedes nos necesitan como nosotros a ustedes". Una integración pero equilibradamente compartida. ³⁸

Teóricamente, el estado funciona para mantener un determinado sistema y al menos implicado, para promover los interiores de la clase dominante, dentro del sistema. El estado funciona en las sociedades de clases para reproducir un modo de producción en el que es dominante una clase específica.

Lo que olvida mencionar es el continuo incremento numérico de las clases medias... a mitad del camino entre los obreros, por un lado capitalistas y los terratenientes por el otro, éstas clase medias que se apoyan todo su peso sobre la clase obrera y al mismo tiempo, aumentan la inseguridad y el poder de la clase dominante.¹⁹

Esta misma clase dominante que en el siglo XVIII, olvidó de los principios de la igualdad, racionalidad y democracia imponiendo principios morales que servirán para ocultar la realidad.²³

Desgraciadamente la hipótesis de Marx, sobre las clases sociales en la sociedad industrial que no se cumplieron en su esquema fundamental. El proletariado no hizo la revolucionación ni desarrollo conciencia de clase, sino que aparecieron nuevas formas de enajenación del capitalismo monopolístico. En el proletariado aparecieron formas de pensamiento típicas del pequeño -

burgues que lucha por reivindicaciones económicas pero no tiene interés político.⁴

De hecho al desarrollarse y agudizarse la crisis general del capitalismo, se ha desarrollado y agudizado, paralelamente - la misma conciencia en el sistema capitalista por que ha crecido enormemente, junto con las demás fuerzas de producción. La investigación científica ya no pueden llevarla a cabo las personas aisladas que trabajan por su cuenta; exige grandes cantidades económicas, grandes institutos, un amplio equipo una organización elaborada. La ciencia tiene que contribuir a la guerra ya -- que aumentan las utilidades. La ciencia que no contribuya a ésta se encuentra abandonada y sin recursos que necesita para avanzar.⁵

A P A N

Su nombre proviene de las raíces nahoas Atl "agua" y -- Pan "sobre" lo que significa "sobre agua".

Apan es una de las poblaciones más antiguas del estado y se encontraba habitada por grupos pertenecientes al Imperio de Tenochtitlán.

Su principal recurso turístico es la parroquia de la Asunción fundación franciscana que data del siglo XVI y que fué -- construida a principios del siglo XVIII, siendo arquitectura tí- pica barroca.

La ciudad cuenta con 6 hoteles, 3 terminales de autobu- ses, correo, telegrafos, teléfonos y 2 gasolineras.³³

Su porcentaje territorial en el Estado es de 17.35% como municipio.² Su clima tiende a ser templado subhmedo con llu- vias.³

Apan cuenta con un total de 4606 viviendas.¹⁴ En cuanto a la salud el IMSS cuenta con 4627 derecho abientes y el ISSSTE con 2.⁷ En cuanto a educación se cuenta hasta nivel medio supe- rior. ¹³ Por lo que respecta a la seguridad hay baja inciden- cia de sentencias ya que reprotan tres por robo y uno po homici- dio.⁸

El salario mínimo en Apan hasta el 31 de diciembre de -- 1994 es de 12.89 pesos.³⁰ Los principales cultivos en la re- gión son la cebada y el grano, seguidos del maíz y el trigo y -- el frijol.²¹

El volumen de la captura pesquera en peso vivo en 1993 -- es de 313. Se cuenta con 14 tiendas CONASUPO, un tianguis, un -- mercado y un rastro.³² Se cuenta con 54 viviendas de INFONAVIT y 5 de FOVISSSTE.¹⁶

Los ingresos municipales tan solo en 1993 son de ---
\$ 3,660.00 y los egresos \$ 3659.00.²

2. PLANTEAMIENTO DEL PROBLEMA

El alcoholismo como problema social se encuentra rodeado de múltiples factores predisponentes entre los cuales observamos el económico-familiar. ¿ De qué forma puede provocar alcoholismo en un miembro de la familia un deterioro económico?.

Observamos anteriormente que la familia era tradicionalmente de tipo nuclear con absoluto respeto a las costumbres patriarcales , ya que el padre como "jefe del hogar", era en quien recaía la responsabilidad económica familiar. Al paso del tiempo detectamos cambios importantes dentro de la familia, modificando las costumbres en que se vivía, cambios externos de tipo político económico que influyeron para desorganizarla; perdiéndose de alguna manera características de trato y respeto que las unían.

Pero necesitamos comprender como esa influencia económica es tan determinante para ocasionar el problema.

El individuo, la familia, la sociedad y la población en general dependen del ejercicio político en que viven y el factor económico como principal intercambio de obtención, como eje de la vida para provocar satisfacción o desesperación; anoto esto para que entendamos la vulnerabilidad del ser humano a aspectos materiales como el dinero.

Cuando hablamos de influencias económicas como factores que afectan el comportamiento intrafamiliar, lo hice para involucrar el aspecto político, pues el tiempo que notamos cambios político-económicos, se suceden cambios familiares y sociales importantes, ¿coincidencia? no, porque no podemos negar la interrelación e interdependencia entre muchos otros, por lo tanto es importante incluir algunos indicadores dependientes de la política, como la educación , la cual también es sensible a las acciones polí

tico-económicas regulada y tendenciosa a favor de una minoría que la manipula a su conveniencia. La sociedad apanense es reflejo - de éstas circunstancias, las familias reciben una educación limitada la cual no le permite reconocer sus responsabilidades intra-familiares a cada uno de sus miembros, situación que provoca una inestabilidad en la función familiar, sobre todo cuando en la familia el problema es de deficiencia económica. Por eso en respuesta a la pregunta inicial, el deterioro económico familiar propicia desesperación y confusión en sus miembros y alcoholismo en alguno de ellos como una fuga a sus frustraciones.

3. JUSTIFICACION:

La presente investigación es importante porque existe - la relación entre la política económica de nuestro país y la - forma de vida del mexicano y se plasma en este estudio una - muestra de dicha relación en el grupo AA "Sendero de Vida" de - Apan, Hgo., ya que el alcoholismo representa una faceta en la - vida de sus integrantes y por ser un problema social requiere - de medidas preventivas y asistenciales, es conveniente investi- gar su problemática.

Considerando la vinculación entre la pobreza económica - difusión familiar como factores que de una u otra forma coadyu- van a alterar patológicamente al individuo e indirectamente a - propiciar alteraciones de conducta y tendencias a adoptar diver- sos vicios, entre ellos el alcoholismo; ya sea uno o varios - miembros de la familia, el enfoque directo será mejorar las con- diciones de autoestima y valores individuales en el alcohólico y sus familias, resultando con ello conductas adecuadas en las- relaciones interfamiliares, lo que en general repercutirá favo- reciendo a la sociedad apanense.

Si consideramos que Apancuenta con 37170 habitantes has- ta el último censo 1996, con una población económicamente activa de 12673 que representa el 33.5% de la población total de los - cuales se encuentran con empleo 9536 que representa el 75.3% -- de clase ocupada pero con un salario mínimo de \$ 19.05 hasta el mes de diciembre de 1996, esto nos dará un bosquejo de la situa- ción socioeconómica que se vive. Y si agregamos que existen -- 8047 alcohólicos (en sus diferentes grados) que representan el- 21.6% del total de la población nos demuestra que la problemáti- ca que se trata de investigar existe. Por lo que se consideró-

de beneficio a nuestro pueblo apanense, éste estudio que concientizará a nuestras familias que uno de los factores desencadenantes del alcoholismo, tiene relación con la pobreza económica por lo que se habrá de trabajar para mejorar las relaciones interpersonales e intrafamiliares no importa la condición económica que se tenga.

Otro de los factores de retraso es la enajenación por la religión, sin embargo solo lo menciono porque éste aspecto poco se puede por el momento hacer, pues como menciona Marx, - "Hasta ahora, los hombres se han formado siempre ideas falsas acerca de sí mismos, acerca de lo que son o debieran ser. - Han ajustado sus relaciones a sus ideas acerca de dios, del hombre normal etc.... Los abortos de su cabeza han acabado por imponerse a su cabeza. Ellos, los creadores, se han rendido ante sus criaturas. Libremoslos de los fantasmas cerebrales, de las ideas, de los dogmas, revelemos contra ésta -- tiranía de los pensamientos. Enseñemoslos a sustituir estas quimeras por pensamientos que corresponden a la esencia del hombre, dice uno; o adoptar una actitud crítica ante ellos, - dice otro; a quitárselos de la cabeza, dice el tercero y la realidad existente se derrumbará".¹⁸

Hasta la fecha no se encuentra registro alguno del presente tema.

4. OBJETIVO GENERAL

Determinar mediante la aplicación de un cuestionario a 50 internos y a sus familiares del grupo AA "Sendero de Vida" de Apan, Hgo., de marzo de 1995 a marzo de 1996 que su deficiencia económica es capaz de deteriorar su función familiar y generar alcoholismo en uno o varios miembros de esas familias.

4.1 OBJETIVOS ESPECIFICOS:

a) Identificar las características socioeconómicas de las familias de los integrantes del grupo AA "Sendero de Vida" de Apan, Hgo.

b) Analizar las características culturales de los integrantes del grupo AA "Sendero de Vida" de Apan, Hgo.

c) Evaluar la relación entre función familiar y el alcoholismo en los miembros del grupo AA "Sendero de Vida" de Apan, Hgo.

d) Correlacionar la presencia de desintegración familiar y el nivel socioeconómico de las familias de los integrantes del grupo AA "Sendero de Vida" de Apan, Hgo.

5.- HIPOTESIS:

Las condiciones de desequilibrio económico de la familia -- determina su deterioro y genera un alcoholico en ella.

**METODOS Y TECNICAS
DE ESTUDIO**

6. TIPO DE ESTUDIO: Se realizó un estudio observacional prospectivo transversal, analítico y descriptivo en el grupo "Sendero de Vida" de la cd. de Apan, Hgo., durante el año de 1995 a 1996.

7.- AREA PROGRAMATICA: La investigación se realizó en el grupo "Sendero de Vida" de la cd. de Apan, Hgo., y en los domicilios de los encuestados.

8.- LIMITES DE EJECUCION:

- a) de espacio: Localidad de Apan, Hgo.
- b) De persona: miembros del Grupo "Sendero de Vida" de Apan, Hgo.
- c) De tiempo: marzo de 1995 a diciembre de 1996.
- d) 50 personas del grupo AA "Sendero de Vida"

9.- UNIVERSO DEL TRABAJO:

La investigación se llevó a cabo en la localidad de Apan, Hgo., que cuenta con un grupo de alcohólicos Anónimos en la calle de Abasolo Norte s/n y que cuenta con 50 miembros, los cuales serán encuestados en su totalidad.

10.- CRITERIOS DE INCLUSION:

Se incluyeron alcohólicos internos del grupo de Apan, Hgo. que llenaban todos los requisitos para el estudio y desearon colaborar.

CRITERIOS DE EXCLUSION.

Se descartaron alcohólicos que:

- a) No permanecen 24 horas internados.
- b) Que por enfermedad no fué posible que colaboraran.
- c) analfabetas.

CRITERIOS DE ELIMINACION

Alcohólicos que si reunian los requisitos pero no terminaron el estudio, otros porque en la veracidad de sus respuestas y en otros porque no desearon colaborar por considerar que las preguntas lesionan su vida intima.

11.- VARIABLES

EDAD

SEXO

OCUPACION

NIVEL SOCIOECONOMICO

ESCOLARIDAD

ALIMENTACION

VIVIENDA

RECREACION

ESPARCIMIENTO

INTEGRACION FAMILIAR

NIVEL CULTURAL

ESTADO CIVIL

RELIGION

CANTIDAD

12. PROCEDIMIENTO PARA CAPTAR LA INFORMACION.

a) Acudí al grupo de Alcohólicos Anónimos de Apan, Hgo., invité en general a todo el grupo a participar en éste estudio de investigación explicándoles en que consiste y los beneficios que aportaría, seleccionamos una muestra de 50 personas alcohólicas internadas y descartamos las que por alguna razón no colaboraron.

b) Procedí a iniciar el trabajo de campo con encuestas individuales con preguntas abiertas y cerradas, tanto alcohólico como a familiares con un cuestionario elaborado para ésta investigación, posteriormente proseguí al conteo del mismo.

Según las características de cada uno. El cuestionario lleva una ficha de identificación, datos de identidad del encuestado, datos socioeconómicos, estado civil, escolaridad, alimentación, habitación recreación y esparcimiento, integración familiar.

13. CONSIDERACIONES ETICAS.

Se tomo en cuenta el riesgo al tomar la información en el grupo de estudio, ya que los grupos de alcohólicos anonimos com plen con disciplinas muy estrictas y se reservan a dar mucha información. También se actuó con repeto al acudir a los do micilios y conocer la vida privada de las familias de los integrantes de dicho grupo, considerando el respeto a las distintas ideas religiosas y políticas.

Se considero no presionar en ningun momento las respuestas abiertas, sobre todo en familias donde se evidenció la desintegración familiar y se dudaba de la información veráz.

Se actuó con moral, educación, y profesionalismo y se lo gro colaboración con el grupo propuesto.

R E S U L T A D O S

14.1

OCUPACION DE LOS INTEGRANTES DEL GRUPO AA "SENDERO DE
VIDA DE APAN, HGO. TOTAL 50 PERSONAS.

ACTIVIDAD	NUMERO	PORCENTAJE
CAMPESINO	18	36 %
ALBAÑIL	16	34 %
COMERCIANTE	8	16 %
SIN EMPLEO	5	10 %
OBRERO	3	4 %
T O T A L	50	100 %

CUADRO : A

FUENTE: GRUPO AA "SENDERO DE VIDA", DE APAN, HGO.

GRUPO A A " SENDERO DE VIDA "

APAM, HGO.

OCUPACION DE LOS INTEGRANTES

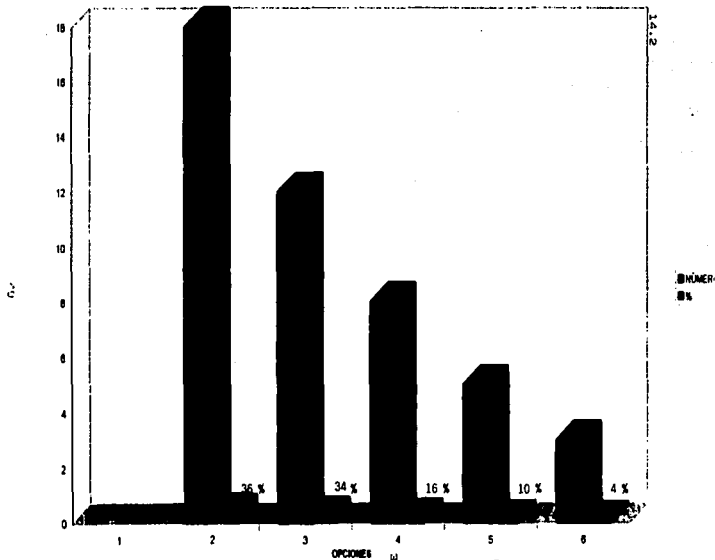

GRAFICA: A 1

TOTAL: 50 PERSONAS

FUENTE: GRUPO AA
"SENDERO DE VIDA"
APAM, HGO.

CAMPESIÑO

ALBARIL

COMERCIANTE

SIN EMPLEO

OBREIRO

INTEGRACION FAMILIAR GRUPO AA "SENDERO DE VIDA" DE APAN, HGO.

TOTAL 50 personas.

14.3	SI	NO	SI %	NO %
1.- PROBLEMAS EN EL NUCLEO FAMILIAR.	43	7	86	14
2.- DE TIPO ECONOMICO	35	15	70	30
3.- POR LA INGESTA DE ALCOHOL	50		100	
4.- DIVERSOS PROBLEMAS.	50		100	
5.- EL JEFE DE LA FAMILIA TIENE PROBLEMAS CONTINUOS EN EL TRABAJO.	25	25	50	50
6.- CUANDO EXISTE PROBLEMA INTRAFAMILIAR SE DISCUTE EN GRUPO PARA SOLUCIONAR- LOS.	35	15	70	30
7.- SE DISCUTE A SOLAS.	10	40	20	80
8.- SE AYUDAN EN LA SOLUCION DE PROBLE- MAS INTRAFAMILIARES.	45	5	90	10
9.- LOS HIJOS RECHAZAN LA PRESENCIA DEL JEFE DE LA FAMILIA POR SU ACTITUD - ALCOHOLICA.	31	19	62	38
10.- LOS MIEMBROS DE LA FAMILIA COMENTAN EN CONJUNTO LOS SUCESOS MUNDIALES O NACIONALES.	30	20	60	40

11.- LA ESPOSA RECHAZA AL JEFE DE LA FAMILIA POR SU ACTITUD ALCOHOLICA.	40	10	80	20
12.- LOS PROBLEMAS ECONOMICOS PROVOCAN ACTITUD ALCOHOLICA.	35	15	70	30
13.- LOS PROBLEMAS ECONOMICOS PROVOCAN LA DISERCIÓN FAMILIAR.	45	5	90	10
14.- LAS ACTITUDES ALCOHOLICAS PROVOCAN LA DESINTEGRACION FAMILIAR.	50	100		
15.- EXISTEN OTROS MIEMBROS ALCOHOLICOS EN LA FAMILIA.	20	30	40	60

CUADRO: B

FUENTE: GRUPO AA "SENDERO DE VIDA"

APAN, HGO.

GRUPO A A "SENDERO DE VIDA"

APAN, HGO.

INTEGRACION FAMILIAR

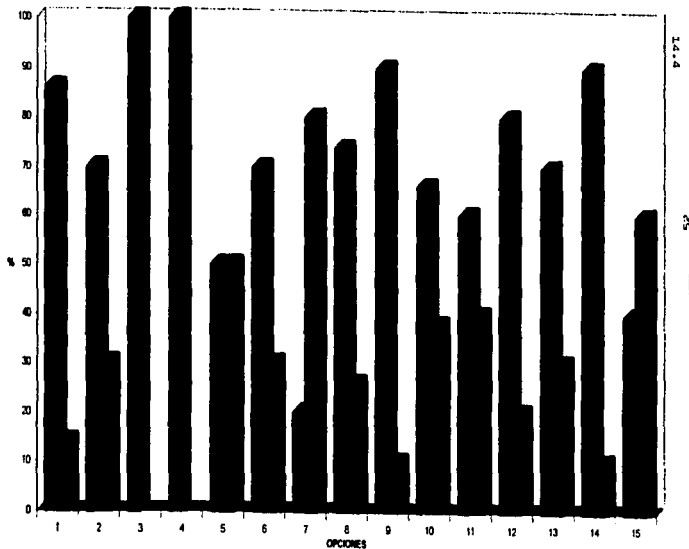

TOTAL : 50 PERSONAS

AZUL : % CON PROBLEMAS

ROJO : % SIN PROBLEMAS

GRAFICA B 1

FUENTE: GRUPO AA "SENDERO DE VIDA"

APAN, HGO.

INGRESO ECONOMICO FAMILIAR DE CADA INTEGRANTE DEL GRUPO AA "SENDE
RO DE VIDA" DE APAN, HGO.

TOTAL 45 PERSONAS.

14.6

NUMERO	SEMANAL	MENSUAL
01	N\$ 80.00	N\$ 320.00
02	300.00	1,200.00
03	150.00	600.00
04	250.00	1,000.00
05	300.00	1,200.00
06	250.00	1,000.00
07	120.00	480.00
08	100.00	400.00
09	170.00	680.00
10	200.00	800.00
11	220.00	880.00
12	250.00	1,000.00
13	200.00	800.00
14	200.00	800.00
15	250.00	1,000.00
16	150.00	600.00

NUMERO	SEMANAL	MENSUAL
17	N\$ 200.00	N\$ 800.00
18	300.00	1,200.00
19	120.00	480.00
20	200.00	800.00
21	120.00	480.00
22	200.00	800.00
23	200.00	800.00
24	180.00	720.00
25	100.00	400.00
26	80.00	320.00
27	90.00	360.00
28	150.00	600.00
29	100.00	400.00
30	150.00	600.00
31	200.00	800.00
32	200.00	800.00

NUMERO	SEMANAL	MENSUAL
33	N\$ 180.00	N\$ 720.00
34	200.00	800.00
35	160.00	640.00
36	150.00	600.00
37	120.00	480.00
38	150.00	600.00
39	150.00	600.00
40	160.00	640.00
41	160.00	640.00
42	160.00	640.00
43	150.00	600.00
44	250.00	1,000.00
45	200.00	800.00
5	0	0
T O T A L N\$ 7,970.00 N\$31,880.00		

FUENTE: GRUPO AA "SENDERO DE VIDA"

APAN, HGO.

CUADRO : C

GRUPO A A " SENDERO DE VIDA "

APAN, HGO.

INGRESO ECONOMICO FAMILIAR

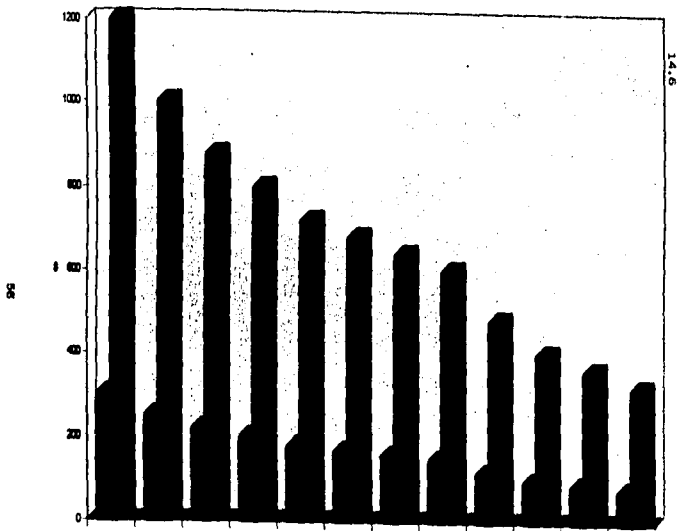

GRAFICA : C 1

INTEGRANTES

FUENTE: GRUPO AA "SENDERO DE VIDA" 50 PERSONAS

APAN, HGO.

14.7 TIPO DE RECREACION Y ESPARCIMIENTO GRUPO AA
 "SENDERO DE VIDA" DE APAN, HGO. 50 PERSONAS

	SI	NO	SI %	NO %
1. CUENTAN CON RADIO	49	1	98	2
2. CUENTAN CON TV	41	9	82	18
3. ASISTEN A RECREACION Y ESPARCI MIENTO.	33	17	66	34
4. LEEN PERIODICO	26	24	52	48
5. LEEN REVISTAS, HISTORIETAS, NO VELAS.	22	28	44	56
5. PRACTICA ALGUN DEPORTE	25	25	50	50
ANTES O DESPUES DE PRACTICARLO				
6. INGIEREN BEBIDAS ALCOHOLICAS	16	34	32	68
7. LA FAMILIA EN CONJUNTO SALE DE DIA DE CAMPO.	12	38	24	76
8. EN LAS REUNIONES DE TIPO FAMI-- LIAR SE INGIEREN BEBIDAS ALCOHO LICAS.	28	22	56	44
9. DURANTE LAS FESTIVIDADES QUE REA- LIZA EL PUEBLO, ACOSTUMRAN A INGE RIR BEBIDAS ALCOHOLICAS.	35	15	70	30
10. LOS HIJOS ASISTEN A DISCOS	25	25	50	50
11. INGIEREN BEBIDAS ALCOHOLICAS EN ESTAS.	30	20	60	40
T O T A L	342	258	684	516

CUADRO: D

FUENTE: GRUPO AA "SENDERO DE VIDA"
 APAN, HGO.

GRUPO A A "SENDERO DE VIDA "

APAN, HGO.
Hoja1 Gráfico 4

RECREACION Y ESPARCIMIENTO

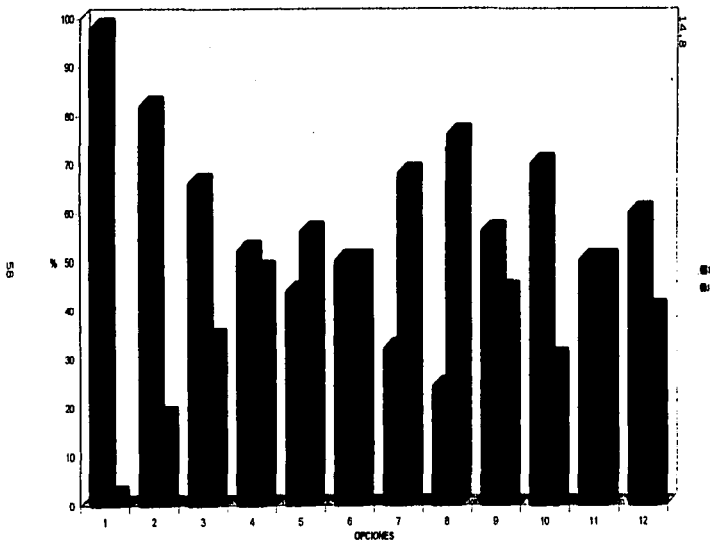

T O T A L : 50 personas.

GRAFICA: D 1

FUENTE: GRUPO AA "SENDERO DE VIDA"

AZUL: SI

ROJO: NO

14.9 CONSUMO DE ALIMENTOS ANTES DE SU INGRESO AL GRUPO AA
 "SENDERO DE VIDA" DE APAN, HGO.

	DIARIO	3 VECES/SEMANA	1 VEZ/SEMNA	NO
CARNE	3	6	30	11
LECHE	14	8	10	18
VERDURAS	40	10		10
FRUTA	12	21	17	
PESCADO	2	4		44
HUEVO	14	21	6	41
HOJUELAS DE AVENA	3	3	12	32
GELATINA	6	5	13	26
FRIJOL	45	5		
ARROZ	2	5	20	23
CHILE	39	11		
TORTILLA	50			
PAN	28	8	12	2
CAFE	35	10	5	
SOPA DE PASTA	22	20	8	
REFresco	11	5	5	29
ALIMENTO CHATARRA	20	10	20	

TOTAL 306 147 158 236

CUADRO : E

FUENTE: GRUPO AA "SENDERO DE VIDA"

APAN, HGO.

GRUPO A A " SENDERO DE VIDA "

APAN, HGO.

CONSUMO DE ALIMENTOS

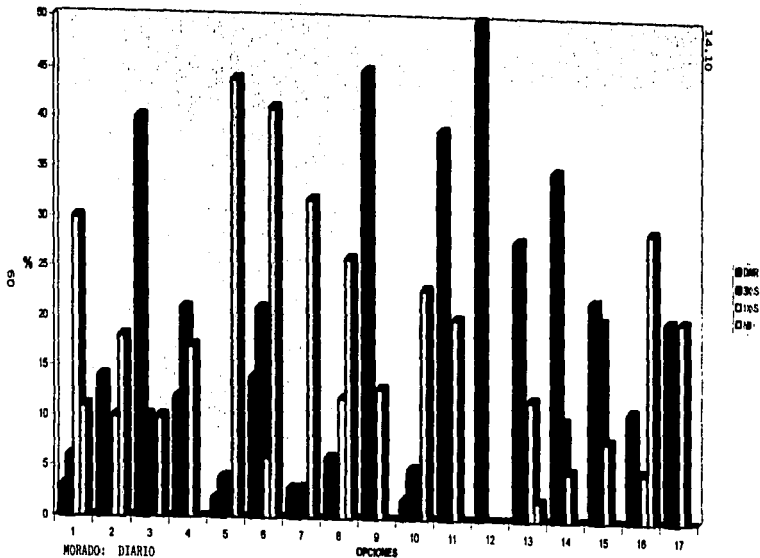

MORADO: DIARIO
 ROJO : 3 VECES POR SEMANA
 AMARILLO: 1 VEZ POR SEMANA
 AZUL: NINGUNA.

TOTAL: 50 PERSONAS.

GRAFICA: E 1

FUENTE: GRUPO AA "SENDERO DE VIDA"
 APAN, H31.

DESCRIPCION DE RESULTADOS

De la muestra de 50 personas que se estudiaron, 2 - corresponden al sexo femenino, en edades de 17 y 29 años, ambas sin finalizar sus estudios de secundaria.

El resto de muestra corresponde al sexo masculino.- se observó que la calidad de viviendas cuenta en su mayoría con muros de block (26), pisos de cemento (42) y techo de concreto (39).

La escolaridad alcanza el 60% para la primaria, la calidad de la alimentación diaria promedio es de -- verdura, tortilla, chile, pan, frijol, café y thé.

De acuerdo al estado civil, los casados tienen el 54%, la actividad de más promedio es el campesinado, ocupa el 36%, el esparcimiento dominante es escuchar el radio y vertelevisión.

En un 70% los problemas económico familiares, incluyen las actividades alcoholicas. En un 100% el alcoholismo es de los 26 a los 40 años.

16. ANALISIS DE RESULTADOS.

Al analizar detenidamente el desarrollo historico , del marco teórico, nos planteamos ¿ De qué manera han influido o -- predispuesto al alcoholismo los aspectos económicos y familiares? Es importante notar los cambios sociales de la familia a través -- del tiempo, de sus circunstancias sociales, económicas y políticas, mismas que han propiciado alteraciones individuales e intra-familiares que de alguna manera han predispuesto al desequilibrio familiar. Se reconoce ya que para que exista alcoholismo debe de haber interacción indirecta entre el alcohol, el individuo y su ambiente (ver bibliografía 12). Y es tan complejo y variable el ambiente que no sería posible mencionar todos los factores que intervienen en un momento dado como predisponente para producir alcoholismo, aunque se acercan las tensiones familiares como factores para su desarrollo (misma bibliografía).

Habría también que pensar precisamente en ¿que? , origina esas tensiones familiares y también son variadas sus causas pero -- se acepta una de ellas es la económica ya que ésta desvirtua el -- comportamiento psicológico normal del individuo y consecuentemente lo predispone a sus actitudes enfermizas , esto es innegable como -- lo muestran los antecedentes (bibliografía 26).

A través de la vida de México y sus diferentes circunstancias políticas-económicas nos percatamos también de sus consecuencias sociales, del descuido Familia-Estado, de sus errores políticos sociales que no dudamos son intencionados sin embargo la realidad nos demuestra una sociedad reflejo de esas circunstancias, por eso observamos los antecedentes y lo conjugamos en éste estudio de investigación.

Considero muy importante reconocer la función familiar -
Apanense como parte de un proceso evolutivo enmarcado en un es-
trato social medio-bajo , con una cultura deficiente en general
donde predomina el tipo de familia núcleoar con una forma de vi
da exactamente como la señala MERCADO F. T. , en:"Familia, Sa--
lud, enfermedad"(ver bibliografía 21.) donde se menciona la re-
lación familia-Estado de Bienestar , subrayando el hecho de que
es una vivencia real de donde la economía es el eje principal -
o causa que determina conductas y formas de vida, aunque a mí me -
interesa en esta ocasión su relación con su función familiar y - -
con el alcoholismo.

Es necesario mencionar que este estudio en Apan, plasma -
un hecho primordial que relaciona el deterioro económico social --
con el inicio de un alcoholico y se refleja claramente en "México-
hacia el año 2000" de GONZALEZ G. AGUILAR (bibliografía 10) y nos-
permite situar al mismo tiempo criterios socioeconómicos que de--
muestran ser fundamentales en la desintegración social de la fami-
lia.

Es necesario mencionar que este estudio se basó en biblio--
grafías, primarias, secundarias y terciarias, ya que a pesar de no -
ser de fechas recientes considere esenciales, incluyendo, literatu-
ra basada en la filosofía Marxista, base del marco teórico del pre--
sente estudio.

El motivo de la investigación se evidencia en todo el estudio
sin desvirtuarse de la intención se llevó a cabo el trabajo, y sin --
exagerar el contenido .

17. COMENTARIOS.

- I.- Es en la década de 1980, cuando se inicia a estudiar la -- vida interna de la familia mexicana.
- II.- Se ha considerado a la familia mexicana como una empresa - productora de bienes y servicios con escasos recursos para la producción.
- III.- La familia como espacio de ejercicio es vulnerable a los -- cambios profundos observados en las relaciones sociales re- queridas por el capitalismo.
- IV.- El alcohol es una de las drogas más antiguas de la humanidad y ha sido consumido hasta nuestros días por motivo diversos- como: rituales religiosos, placer, vicio, celebraciones, sim- bolismos, etc.
- V.- En México las primeras manifestaciones de alcoholismo se - - creé inician con el pulque en el primer milenio de nuestra - era en Tula, Hgo.
- VI. Los estudios que consideran a la familia como elemento gene- rador de alcoholismo, se centran en los aspectos de formaci- ón de la personalidad.
- VII.- El alcoholismo por problema añejo en la sociedad mexicana - profundiza en sus raíces con la implantación del modelo capi- talista y sirve para incrementar las ganancias de la clase - dominante y mediatizar el poder crítico de la sociedad.
- El estudio cuenta con bases filosóficas que demuestran el - camino para disminuir las tendencias hacia el alcoholismo -- pues considerando el presente trabajo, me permite demostrar- en general que los factores que intervienen para proporció- - nar el alcoholismo dependen directamente de la política del - país.

...iendo necesario un cambio social radical, para generar espe-
ranzas de un futuro mejor , en donde se cimenten hombres con -
pensamientos de superación, de sentimientos humanistas que va-
loren el respeto entre la sociedad como entre sí mismos para que
este sea un verdadero vínculo de enlace en las relaciones de --
cualquier tipo.

Es importante subrayar que solamente modificando en escen-
cia las bases políticas de nuestro sistema de vida podremos cam-
biar nuestras conductas, sacudiendo las guías egoístas de quie--
nes tienen el poder y han cimbrado estructuras sociales enfermi-
zas, limitadas y enajenadas en donde los hombres se corrompen en
tre sí y se olvidan precisamente de su esencia humanista.

Se determinó parcialmente pero en la mayoría de los casos
que la deficiencia económica que las familias estudiadas si se de-
teriora la función interpersonal de sus miembros y ésta es de--
terminante para producir alcoholismo, así como se logró identi-
ficar las características socioeconómicas, analizar la relación
entre función familiar y alcoholismo, analizar las característi-
cas culturales, evaluar la relación entre función familiar y e-
conomía. y correlacionar la presencia de desintegración famili-
ar y nivel socioeconómico de las familias de los integrantes --
del grupo AA "Sendero de Vida" de Apan, Hgo.

18. CONCLUSIONES.

Al término de la presente investigación del grupo AA "Sendero de Vida en Apan, Hgo., concluyo:

- 1.- Que en el 70% de los casos la deficiencia económica induce las actividades alcohólicas en las familias estudiadas.
- 2.- La escolaridad en dicho grupo de alcohólicos alcanza el 60% para la primaria.
- 3.- El 86% de las familias de los alcohólicos presenta disfunción en el núcleo familiar, en el 100% de los casos por alcoholismo del padre de familia.
- 4.- Los problemas económicos provocan desintegración familiar en el 90% de los casos.
- 5.- Los ingresos económicos en los integrantes del grupo AA son deficientes.

19. SUGERENCIAS.

- 1.- Sugiero que se marque un programa continuo de medicina familiar para dedicarle a las familias un espacio permanente de tipo educativo preventivo sobre alcoholismo, porque solo siendo constantes podremos realizar con efectividad esta misión, queda en critorio de analizarlo al ISSSTE.

- 2.- La implantación de programas preventivos de salud mental en las escuelas de 1o., 2o. y 3er. nivel educativo permanentes con temas sobre alcoholismo.

20.- BIBLIOGRAFIA

- 1.- Arrow S. "la mujer mexicana ante el divorcio eclesiástico 1800-1857. México septentas 1976. Pag.24-25
- 2.- Cartografía Censal 1, 50 000. 1900. 1990 Inédita. INEGI pag.3
- 3.- Carta declimas I, 1000 000 1993 INEGI Pag.4
- 4.- Careaga G. " Mitos y fantasias " de la clase media den México. Editores Cal y Arena 1992 pag.17
- 5.- Cornfort M.Materialismo y Método dialéctico. Editorial - Nuestro tiepo.S.A. 1984 pag. 153
- 6.- Delegación E. resultados definitivos , Jefatura de Finanzas, IMSS, ISSSTE, INEGI 1990, pag.36
- 7.- Delegación E. jefatura de finanzas IMSS Pachuca, Hgo.- - - INEGI, 1990, pag.38
- 8.- Dirección General de estadísticas demográficas sociales,- INEGI 1993, pag.13
- 9.- GONZALVO F. "Familias Novohispanas" siglos XVI al XIX, México: El colegio de México (en prensa) 1990 pag.23
- 10.-González C. Aguilar. México hacia el año 2000 (desafios y opciones) Edicion nueva sociedad. Unitar/profa/fmn/ - - 1989, pag. 339, 343, 349.
- 11.-H.Congreso del Estado. Contaduría general 1993, Pachuca,- Hgo. pag.107
- 12.-Harvey, Johns, Mckusic, Owens, Ross.Tratado de Medicina - Interna. Interamericana Mc Graw Hill.22 edi./1994 pag. -- 1443-1446.
- 13.-Hidalgo. Resultados definitivos. Instituto Hidalguense de Educación básica y normal.INEGI 1990 pag. 47
- 14.-Hidalgo, Resultados definitivos. Datos por localidad(integración territorial)XI Censo General dePoblación y vivien

da.

- 15.--Horkheimer M. La familia y el autoritarismo: En Fromm E. Et. al "La familia ".Barcelona Ed.1977 Peninsula pag.98-99
- 16.--Infonavit, Delegación Regional zona XXVI ISSSTE,Delegación - en el Estado de Hidalgo, Subdelegación de Vivienda pag.103
- 17.--Kaplisch/z,Ch "La mujer y la familia" En le Coff,J,Et al,El Hombre medieval. Madrid Alianza Editorial 1990 pag.295-322
- 18.--Marx y Engels, "la ideología alemana" Ediciones Revolución-La Habana, 1966.pag.11
- 19.--Marx K.Sociología y Filosofía Social. Editorial peninsula - España Edi.62 pag.211-274-279
- 20.-- Martínez C. En aspectos médico-psiquiátricos del alcoholis- mo, En Heinsen G. Opiniones de especialistas acerca de -- las causas, sintomatología y métodos terapéuticos, breva-- rios del fondo de México 1976, Pag.38
- 21.--Mercado F.T."En familia, salud y enfermedad", experiencias- de investigación en México. Edi.1993 pag.19 a 25
- 22.--Menendez E. "Antropología del alcoholismo en México" Edicio- nes dela Casa Chata, edi.1991,pag.24
- 23.--More S."Ideología y Alineación" En Historia y elementos de- la sociología del conocimiento,tomoII, Editorial EUEBA Bue- nos Aires 1994, pag. 48
- 24.--Parson T. "La Estructura Social de la Familia" En Fromm E.- Et.al La familia,Barcelona, ed.Peninsula 1978 pag.36
- 25.--Peña Z.A. "Alcoholismo y Sociedad" (El alcoholismo como pro- blema social) Universidad Autónoma de Queretaro,1990, pag.- 15 a 39
- 26.--Rivera R.M El nuevo capitalismo mexicano. colección proble- mas de México, Ediciones Era ed/1992, pag.47
- 27.--SARH, Delegación en el Estado, Jefatura de Distrito de Desa

- rrollo rural en Pachuca, Hgo. pag. 75
- 28.-Sanford N. Personalidad. Ambito en la enciclopedia Interna--
cional de las ciencias sociales. Vol.8 editorial Aguilar Me-
xico 1976, pag.58
- 29.-Sahagún B.V.M., Publicidad monopolista, manipulación y consu-
mo de alcohol en México. "El alcoholismo en México", edit. -
"Nuestro Tiempo" S.A. México 1983. pag.9-44
- 30.-Salarios mínimos Comisión Nacional.A partir del 1o. de enero-
de 1994, pag.62
- 31.-Sach I., Eco Desarrollo sin destrucción. El colegio de México
México 1982 pag.152
- 32.- SECOFI, Delegación en el Estado; 1993 Pachuca, Hgo.Pag.89.
- 33.- Secretaria de Desarrollo económico del Gobierno del Estado -
Dirección General de Desarrollo 1993, Pachuca, Hgo. pag.99
- 34.-SEPESEA, Delegación en el Estado, Subdelegación General,De--
pto. de Fomento pesquero 1993, Pachuca, Hgo. Pag.85
- 35.- Solis M.L. La realidad econonómica Mexicana (Retrovisión y
Perspectivas) 19a. Edición 1991, Siglo XXI Editores pag.76
y 303.
- 36.-Velasco F.R.Esa conformidad llamada alcoholismo, Trillas,-
México 1981 pag. 136
- 37.-Ventrua S.C.Anuncio y alcohol, El Mensayé tras el medio,-
alcohol en México. Pag.115
- 38.-Zea L.Positivismo en México, fondo de cultura económica, -
México, 1968 pag.16-17

**CEDULA DE ENCUESTA PARA LA INVESTIGACION DE
"LA FAMILIA Y SU DETERIORO ECONOMICO
GENERADORA DEL PACIENTE ALCOHOLICO**

APAN, HGO.

1997

1.- DATOS DE CONTROL.

1.- NOMBRE COMPLETO DEL ENCUESTADOR _____

1.2 FECHA: _____ 1.3 No. DE ENCUESTA _____

2.- DATOS DE IDENTIDAD DEL ENCUESTADO.

2.1. POSICION DENTRO DE LA FAMILIA DEL ENCUESTADO:

2.4 OCUPACION DEL ENCUESTADO _____

3.- DATOS SOCIOECONOMICOS

3.1. TOTAL DE PERSONAS QUE INTEGRAN LA FAMILIA _____

3.2 INTEGRANTES DE LA FAMILIA POR GRUPOS DE EDAD Y SEXO

SEXO	0-1	0-5	6-10	11-15	16-20	21-25	26-30
	31-35	36-40	41-45	46-50	51-55	56-60	61-65

FEMENINO _____

MASCULINO _____

3.3 ESTADO CIVIL DEL MATRIMONIO:

CASADOS _____ VIUDOS _____ DIVORICADOS _____ UNION

LIBRE _____ SEPARADOS _____

3.4 OCUPACION DEL JEFE DE LA FAMILIA _____

3.5 SUELDO ACTUAL DEL JEFE DE LA FAMILIA _____

3.6 NUMERO DE PERSONAS DE LA FAMILIA QUE TRABAJAN Y APORTAN DINERO
PARA EL SOSTEN FAMILIAR. _____

3.7 A CUANTO ASCIENDE LO QUE APORTAN MUNSUAL _____

4.- ESCOLARIDAD

4.1 EL ENCUESTADO SABE LEER Y ESCRIBIR SI _____ NO _____

4.2 GRADO DE ESCOLARIDAD DEL ENCUESTAD: _____

4.3 NUMERO DE INTEGRANTES DE LA FAMILIA, MAYORES DE 6 AÑOS QUE SE-
PAN LEER Y ESCRIBIR : _____

4.4 GRADO DE ESCOLARIDAD EN MAYORES DE 6 AÑOS EN LA FAMILIA.

PRIMARIA:

COMPLETA _____ INCOMPLETA _____ No.DE MIEMBROS _____

SECUNDARIA:

COMPLETA _____ INCOMPLETA _____ No.DE MIEMBROS _____

PREPARATORIA:

COMPLETA _____ INCOMPLETA _____ No.DE MIEMBROS _____

PROFESIONAL:

COMPLETA _____ INCOMPLETA _____ No.DE MIEMBROS _____

4.5 No. DE NIÑOS EN EDAD ESCOLAR: _____

4.6 No. DE NIÑOS QUE ASISTEN A LA ESCUELA _____

4.7 No. DE NIÑOS QUE NO ASISTEN A LA ESCUELA _____

4.8 PORQUE NO ASISTEN A LA ESCUELA: _____

4.9 No. DE INTEGRANTES DE LA FAMILIA QUE NO SABEN LEER NI ESCRI-
BIR: _____

5.- ALIMENTACION

<u>ALIMENTO</u>	<u>CONSUMO DIARIO</u>	<u>FRECUENCIA CONSUMO 3 VE CES /SEMAN.</u>	<u>CONSUMO UNA VEZ/SEMANA.</u>
CARNE	_____	_____	_____
LECHE	_____	_____	_____
VERDURAS	_____	_____	_____
FRUTAS	_____	_____	_____

<u>ALIMENTO</u>	<u>CONSUMO DIARIO</u>	<u>FRECUENCIA CONSUMO 3VE CES/SEMAN.</u>	<u>CONSUMO UNA VEZ/ SEMANA</u>
PESCADO	_____	_____	_____
HUEVOS	_____	_____	_____
HOJUELAS DE AVENA	_____	_____	_____
GELATINA	_____	_____	_____
FRIJOLES	_____	_____	_____
ARROZ	_____	_____	_____
CHILE	_____	_____	_____
TORTILLAS	_____	_____	_____
PAN	_____	_____	_____
CAFE	_____	_____	_____
SOPA DE PASTA	_____	_____	_____
REFRESCOS	_____	_____	_____
ALIMENTO CHATARRA	_____	_____	_____

6.- HABITACION

- 6.1 LA CASA QUE HABITA ES: PROPIA _____ RENTADA _____
- 6.2 EN CASO DE SER RENTADA, ¿CUANTO PAGA POR MES? _____
- 6.3 No. DE CUARTOS QUE TIENE LA CASA _____
- 6.4 LA CASA TIENE COCINA SEPARADA: SI _____ NO: _____
- 6.5 LA CASA TIENE CUARTO DE BAÑO: SI _____ NO: _____
- 6.6 No. DE PERSONAS QUE DUERMEN EN CADA CUARTO: _____
- 6.7 DE QUE MATERIAL ESTAN CONSTRUIDOS LOS MUROS: ADOBE: _____
TABIQUE _____ BLOCK _____ MADERA _____ OTROS _____
- 6.8 LOS PISOS SON DE: TIERRA _____ CEMENTO _____ MOSAICO _____
MADERA _____ OTROS _____
- 6.9 EL TECHO ES DE: CONCRETO: _____ LAMINA _____ TEJA _____
_____ OTROS _____
- 6.10 DE DONDE OBTIENE EL AGUA QUE CONSUME _____

6.11 TIENE LUZ ELECTRICA _____

6.12 QUE TIPO DE COMBUSTIBLE UTILIZA PARA REPARAR LOS ALIMENTOS:

7.- RECREACION Y ESPARCIMIENTO

7.1 QUE LUGARES DE DISTRACCION CONOCE EN LA CD. DE APAN _____

7.2 ASISTE A ELLOS _____

7.3 CUENTA CON RDAIO _____ QUE TIEMPO DEDEICA A ESCUCHARLO

7.4 CUENTA CON TELEVISION _____ QUE TIEMPO LE DEDICA A VER
LA _____

7.5 LEE EL PERIODICO _____ LEE REVISTA _____ HIS
TORIETAS: _____

7.6 LA FAMILIA PRACTICA ALGUN DEPORTE _____
ANTES, DURANTE O DESPUES DE PRACTICARLOS INGIEREN BEBIDAS ALCO-
LICAS. _____

7.7 LA FAMILIA EN CONJUNTO, SALE DE DIA DE CAMPO _____

7.8 EN LAS REUNIONES FAMILIARES SE INGIEREN BEBIDAS ALCOHOLICAS ____

7.9 LOS HIJOS TOMAN: _____

7.10 LOS HIJOS ASISTEN A LAS DISCOS _____

8.- INTEGRACION FAMILIAR

8.1 EL JEFE DE LA FAMILIA TIENE PROBLEMAS CONTINUOS EN EL TRABAJO:

8.2 PROBLEMAS EN EL NUCLEO FAMILIAR _____ DE QUE TIPO: _____

8.3 CUANDO HAY UN PROBLEMA INTRAFAMILIAR SE DISCUTE EN GRUPO PARA -
SOLUCIONARLO _____ SE DISCUTE A SOLAS _____

8.4 LOS HERMANOS SE COMUNICAN ENTRE ELLOS: _____

EXISTEN DISCUSIONES CONTINUAS ENTRE ELLOS: _____

SE AYUDAN ENTRE ELLOS. _____