

**UNIVERSIDAD NACIONAL AUTONOMA DE MEXICO
FACULTAD DE ARQUITECTURA**

169
269

CÉNTRO DE APOYO A VICTIMAS DE VIOLENCIA DOMESTICA

**TESIS PROFESIONAL PARA OBTENER EL TITULO
ARQUITECTO**

PRESENTA

BERTHA EUGENIA PANTOJA NIEVES

MEXICO, D.F.

1994

**TESIS CON
FALLA DE ORIGEN**



Universidad Nacional
Autónoma de México



UNAM – Dirección General de Bibliotecas Tesis Digitales Restricciones de uso

DERECHOS RESERVADOS © PROHIBIDA SU REPRODUCCIÓN TOTAL O PARCIAL

Todo el material contenido en esta tesis está protegido por la Ley Federal del Derecho de Autor (LFDA) de los Estados Unidos Mexicanos (México).

El uso de imágenes, fragmentos de videos, y demás material que sea objeto de protección de los derechos de autor, será exclusivamente para fines educativos e informativos y deberá citar la fuente donde la obtuvo mencionando el autor o autores. Cualquier uso distinto como el lucro, reproducción, edición o modificación, será perseguido y sancionado por el respectivo titular de los Derechos de Autor.

TESIS CON FALLA DE ORIGEN

TESIS CON FALLA DE ORIGEN

PREFACIO

Desde la creación de la primera mujer, ésta ha ocupado diversos papeles en la sociedad, producto de los continuos cambios socioculturales que han tenido lugar en la historia de la humanidad.

Desgraciadamente, la violencia doméstica ha venido acompañado a estos cambios que en la mujer se han visto reflejados en la pérdida de su autoestima, su presencia y valor social, retomándolos por medio del varón y finalmente dejando a un lado su individualidad para rezagarse a un mundo reducido y sin participación.

Cuando la mujer explote sin miedos ni prejuicios el potencial que lleva en sí misma, sólo entonces se dará cuenta que nada justifica la violencia a la que ha sido sometida, y esto será el inicio para tomar presencia y valor en nuestra sociedad, que tanto requiere la participación coordinada de hombres y mujeres.

INDICE

1. INTRODUCCIÓN

1.1 VIOLENCIA DOMÉSTICA

La violencia en la familia es una de las formas más insidiosas de la violencia contra la mujer. Existe en todas las sociedades. En las relaciones familiares, se somete a las mujeres de cualquier edad a violencia de todo tipo, incluidas las lesiones, la violación y otras formas de ataque sexual. La falta de independencia económica obliga a las mujeres a mantenerse en relaciones violentas. La negación ante las responsabilidades familiares por parte del hombre puede representar una forma de violencia y coerción. Esta violencia compromete la salud de la mujer y entorpece su capacidad para participar en la vida familiar y en la vida pública en condiciones de igualdad.

1.2 INTRODUCCIÓN

Si bien la violencia doméstica no es un fenómeno nuevo, su estudio sistemático y sobre todo la atención específica a mujeres que viven relaciones de maltrato es relativamente reciente. En efecto, aún son pocas las instancias, tanto gubernamentales como independientes, que han dedicado sus esfuerzos al análisis y prestación de servicios diversos en los sentidos de a quienes resienten esta forma de violencia (fundamentalmente apoyo psicológico y asesoría legal).

En el Distrito Federal, entre los grupos independientes están el Colectivo de Lucha Contra la Violencia a las Mujeres, A.C. (COVAC) y el Centro de Investigación y Lucha Contra la Violencia Doméstica A.C.(CECOVID). La experiencia obtenida por ambos grupos durante varios años ha evidenciado la necesidad de contar con un espacio que a la vez sirva de refugio, proporcione cierto índice de seguridad y algunas alternativas para la reflexión y el sosiego. Todas las mujeres que han acudido ya sea a COVAV o a CECOVID, han señalado que en algún momento se han visto en la necesidad de salir del hogar para protegerse de las agresiones de sus esposos o compañeros.

1.3 OBJETIVOS

El principal objetivo es dar ayuda al desarrollo y recuperación psicológica de la mujer, así como su integración a la sociedad, lograr su autoestima, hacerla consciente de sus problemas y abrir camino para que forme parte activa de nuestra comunidad.

2. ANTECEDENTES

Los primeros refugios surgieron en el marco de la militancia del movimiento de mujeres, muchos de ellos con definidas tendencias feministas. El primer refugio fue abierto en la ciudad de Chiswick, Inglaterra, en 1972, por un grupo de mujeres liderado por Erin Pizzey (el año anterior este mismo grupo había inaugurado el primer centro especializado en la asistencia a mujeres maltratadas). Un par de años más tarde, varios grupos de mujeres se unen en el llamado "Woman Aid Movement", que se constituye en la rama de las corrientes feministas (muy activas en Europa y Estados Unidos en las décadas anteriores) destinada a denunciar la violencia contra la mujer en el ámbito doméstico, problema silenciado y oscurecido hasta ese momento por una serie de mitos y tabúes. Durante las décadas de los años 70 y 80, las Casas-Refugio se extendieron gradual y ampliamente por varios países europeos, así como en Estados Unidos y Canadá, constituyendo en algunos casos auténticas redes distribuidas por todas las regiones y localidades.

Las Casa-Refugio son, ante todo, una respuesta a un problema para el cual la sociedad no sólo había mostrado no poseer una correcta visualización, sino que incluso proponía soluciones contraproducentes. El problema quedaba velado y la falta de acciones apropiadas y de cuestionamiento permitía tácitamente la producción del mismo, dejando a las víctimas totalmente desprotegidas.

Como en los países pioneros, en Argentina las primeras iniciativas fueron protagonizadas por grupos no gubernamentales de voluntarias. Más tarde se agregaron propuestas y acciones gubernamentales. Estos dos últimos años han dado lugar a concreciones importantes: el Primer Encuentro de Centros de Prevención de la Violencia Doméstica y Asistencia a la Mujer Golpeada (Chapadmalal, noviembre de 1988) organizado por la Subsecretaría de la Mujer de la Nación.

Actualmente en México no existe un espacio diseñado para ayudar a la mujer, pues los ya existentes no son más que adaptaciones que hasta ahora han resultado insuficientes e inadecuados, por la gran demanda de servicios.

El proyecto estará enfocado principalmente a mujeres maduras o jóvenes con educación escolar deficiente (es decir, con apenas la educación primaria cubierta). La intención de esta propuesta es que sirva como una aportación para tratar de solucionar problemas inherentes a la mujer maltratada y desprotegida en México.

Ya que el maltrato doméstico trae consigo problemas psicológicos y, en algunos casos, físicos (que generalmente son motivados por la falta de capacidad económica o académica para mantenerse y poder manejar sus problemas por sí mismas). Para poder atacar este problema social en México, no sólo es necesaria la existencia de un Albergue Temporal; se requiere de un programa que tenga una visión global. Por tal razón, se incorpora un Centro de Apoyo con talleres de integración social y un Centro Médico, que no tan sólo sea del uso exclusivo del albergue sino que también estarán abiertos al público.

En dicha unidad se dará ayuda legal, médica psicológica, terapia y orientación laboral a mujeres que han sido víctimas de violencia intrafamiliar. Pero también se busca que esta unidad sea autofinanciable para solventar las actividades mencionadas.

3. REFERENCIAS ARQUITECTÓNICAS

3.1 REFUGIO SAN DIEGO

El Refugio San Diego original que existe en Houston, Texas, Estados Unidos de América, fue fundado por Mark y Louise Zwick en 1980, en especial para cobijar a refugiadas de países centroamericanos. Los pioneros de esta labor fueron Dorothy Day y Peter Maurin. La estructura original del edificio sufrió varios incendios y fueron restructurándolo.

3.2 CASA DE ACOGIDA PARA MUJERES MALTRATADAS (BUENOS AIRES ARGENTINA)

Entro en funcionamiento en noviembre de 1986 y también está gestionada por integrantes del Grup L'alba y subvencionada por el Ayuntamiento y otros entes gubernamentales.

Atiende en coordinación con el CIUD la problemática de la mujer maltratada desde una perspectiva social.

Objetivos generales

1. Facilitar la consecución de la autonomía de la mujer asistida.
2. Conducir la reincorporación de la mujer en el ámbito social como ciudadana activa.
3. Realizar una labor de prevención con la población acogida, tanto la adulta como la infantil.

Características

El refugio, que fuera anteriormente un albergue municipal, está ubicada en una angosta calle del casco antiguo de la ciudad y ocupa el primer piso de un edificio restaurador para tal fin. En la planta baja y en el segundo piso de la misma estructura funcionan otros servicios sociales.

La cocina con que se cuenta no dispone de salida de humo, por lo cual se recibe la comida, ya preparada, desde la Municipalidad. Esta situación impide la realización de talleres de cocina que usualmente tienen una doble finalidad: ser una actividad lúdica y didáctica. El área del refugio cuenta con un total de 23 plazas para mujeres y niños; el periodo de permanencia oficial es de tres meses, pero la experiencia indica que éste suele alargarse. El lugar es amplio y podría contar con más plazas, pero se ha evaluado que tal cantidad de habitantes garantiza una convivencia no institucional, sino más bien un clima familiar. La casa tiene biblioteca, sala de juegos para los niños, sala para yoga o gimnasia para las mujeres y para los niños (en horarios distintos), sala de lavandería y cocina. Es propiedad de la Municipalidad que, además, se encarga de los gastos de energía eléctrica, teléfono, agua, artículos de limpieza y envía diariamente la comida preparada.

El instituto de la Mujer, tal como lo ha hecho con el resto de las casas de este tipo localizadas en todo Argentina, se encargó de proveer el mobiliario, el material pedagógico, los electrodomésticos y demás utensilios de uso común.

DIAGRAMA DE FUNCIONAMIENTO

4. FUNDAMENTACIÓN

Las mujeres maltratadas es un fenómeno que no cuenta con estadísticas oficiales, no porque no exista o sea de poca importancia social sino por las actitudes que, con respecto de esta conducta, toma la sociedad en general, llámese gobierno, iglesia o familia, que tienden a ocultarlo o aceptarlo simplemente como uno más de los comportamientos "necesarios" dentro de la sociedad.

El maltrato a la mujer está tan arraigado lo mismo en nuestra sociedad del mundo, que frecuentemente se le minimiza por diversas razones: de índole cultural, social, étnico, etcétera. Es un fenómeno tan difuso que prácticamente no existe, si ó tratamos de relacionar documental o estadísticamente.

Las fuentes de información a las que se recurrió, fueron las instituciones dedicadas al estudio y trabajo con mujeres maltratadas. Las principales son CAVI (Centro de Atención a la Violencia Intrafamiliar, de la PGR), CECOVID (Centro de Investigación y Lucha Contra la Violencia Doméstica, A.C.) y COVAC (Colectivo de Violencia, A.C.). Con base en los datos aportados por estas, se reconoció que en México se presentan 30,000 casos anuales, de los que sólo el 5% son denunciados. En las zonas mencionadas existe un promedio de 1,380 mujeres que se sabe sufren de maltrato doméstico; si el 5% de los casos son denunciados, entonces tendremos 69 mujeres denunciadas y si en la mayoría de los casos sólo el 72% de ellas continúan con terapias y ayudas, se espera para el centro, un aproximado de 50 mujeres como población fija que se canalizará de las instituciones ya existentes en el Distrito Federal. Ahora bien, si esta población crece en un promedio de 10% mensual, en un lapso de 18 meses será de 150 mujeres

4.1 ESTADÍSTICAS

Las personas que fueron objeto del estudio denunciaron el maltrato físico de que eran víctimas y que, por lo mismo, habían iniciado una averiguación previa en una Agencia Investigadora del Ministerio Público del Distrito Federal.

Las características tomadas en cuenta fueron: vivir en el Distrito Federal, no excluyentes, el estado civil, la escolaridad, la ocupación y la edad.

Se obtuvieron a estas personas acudiendo a las Agencias Investigadoras del Ministerio Público del Distrito Federal, y poniéndose de acuerdo con el titular del Ministerio Público y Juez Calificador sobre pretensiones de esta investigación. Acto seguido, éstos señalaban a la trabajadora social inscrita a la Agencia qué personas habían iniciado acta por este tipo de conductas.

CUADRO 1. EDAD

AÑOS	No. DE MUJERES	PORCENTAJE
15-20	7	10
21-30	14	20
31-40	29	41
41-50	13	18.6
51-60	7	10
TOTAL	70	100

El cuadro nos indica que el 50% de la población es menos de 50 años.

CUADRO 2. ESCOLARIDAD

GRADO	No. DE MUJERES	PORCENTAJE
ANALFABETA	3	4.2
PRIMARIA	8	11.4
SECUNDARIA	21	30.0
ESTUDIOS TECNICOS	18	25.8
BACHILLERATO	12	17.2
LICENCIATURA	8	11.4
TOTAL	70	100

El siguiente cuadro indica que el 60% de la población tiene estudios hasta el nivel secundaria. Lo que muestra que necesitan talleres de capacitación.

CUADRO 3. NÚMERO DE HIJOS

No. DE HIJOS (AS)	No. DE MUJERES	PORCENTAJE
NINGUNO	13	18.5
SÓLO UNO	14	20.0
DOS O TRES	28	40.0
CUATRO O CINCO	11	15.7
MÁS DE CINCO	4	5.8
TOTAL	70	100.0

Con los siguientes datos sabemos que una madre al ingresar al albergue sera con un promedio de 2 o 3 niños.

CUADRO 4. INGRESOS FAMILIARES

SALARIOS MÍNIMOS	No. DE MUJERES	PORCENTAJE
MENOS DE DOS	8	11.4
DE DOS A TRES	15	21.3
DE TRES A CUATRO	15	21.3
DE CUATRO A CINCO	6	8.8
DE CINCO A SEIS	8	11.4
MÁS DE SEIS	8	25.8
TOTAL	70	100.0

Con el siguiente cuadro nos damos cuenta que el 75% de la población es de clase humilde trabajadora.

CUADRO 5. OCUPACIÓN

OCUPACIÓN	No. DE MUJERES	PORCENTAJE
AMAS DE CASA	21	30.0
CON NEGOCIO	16	22.8
EMPLEADAS ADMINISTRATIVAS	14	20.0
PROFESIONISTAS ASALARIADAS	3	4.3
ESTUDIANTES	3	4.3
TRABAJADORAS		
DOMÉSTICAS	4	5.8
EJERCEN UN OFICIO	8	11.4
DESEMPLEADAS	1	1.4
TOTAL	70	100.0

El siguiente cuadro nos dice que el 60% de la población no residen ingresos o residen ingresos menor al salario mínimo lo que indica que son dependientes económicamente, por lo que necesita hacer una bolsa de trabajo y capacitar a la gente.

CUADRO 6. TIEMPO QUE SE HA PRESENTADO EL CASO DE VIOLENCIA

TIEMPO	No. DE MUJERES	PORCENTAJE
ANTES DE UNIRSE O CASARSE	4	5.8
MÁS DEL 80%	47	67
DEL 60 AL 69%	5	7.0
DEL 40 AL 59%	6	8.8
DEL 20 AL 39%	4	5.8
MENOS DEL 20%	3	4.2
NO HAY RELACIÓN DE PAREJA	1	1.4
TOTAL	70	100.0

Este cuadro nos dice que el 50% de la población lleva una relación de violencia demás del 80% del tiempo de la unión. Esto indica que prácticamente viven todo el tiempo en una relación de violencia que afecta tanto física sexual y psicológicamente.

CUADRO 7. TIEMPO DE UNIÓN O MATRIMONIO

TIEMPO DE UNIÓN O MATRIMONIO	No. DE MUJERES	PORCENTAJE
NO HAY RELACIÓN DE PAREJA	1	1.4
0-1 AÑOS	6	8.8
1-5 AÑOS	8	11.4
5-10 AÑOS	19	17.2
11-15 AÑOS	12	16.9
16-20 AÑOS	10	14.3
MÁS DE 20 AÑOS	14	20
TOTAL	70	100

El siguiente cuadro nos dice que más del 30% de la población a vivido 11 y 20 años una relación de maltrato. Por lo que las terapias grupales se darán en mayor número, lo mismo que las terapias individuales ya que se necesita de una ayuda psicológica muy fuerte para que se puedan sanar o se den cuenta del problema en que están viviendo.

CUADRO 8. TIPO DE VIOLENCIA

TIPO DE VIOLENCIA	No. DE MUJERES	PORCENTAJE
FÍSICA Y PSICOLÓGICA	20	20.4
FÍSICA, SEXUAL Y PSICOLÓGICA	18	25.4
PSICOLÓGICA	12	17.2
PSICOLÓGICA, SEXUAL A ELLA Y FÍSICA A MENORES	8	11.4
FÍSICA, SEXUAL Y PSICOLÓGICA A ELLA Y FÍSICA A MENORES	7	10.0
PSICOLÓGICA y FÍSICA A ELLA Y MENORES	4	5.8
PSICOLÓGICA, FÍSICA DE PADRES Y HERMANOS.	1	1.4
TOTAL	70	100

El siguiente cuadro nos dice que el 100% de las víctimas son de violencia física y psicológica por lo que se necesitan talleres de terapia grupal, terapias psicológicas individuales y doctores de primer emergencia.

El 30% de los hijos de las víctimas también son víctimas de violencia física y psicológica. Por lo que se necesitan pediatras, talleres de terapia grupal y terapias psicológicas individuales para menores.

El 20% son víctimas de violencia sexual por lo que se necesitan ginecólogos.

CUADRO 9. FRECUENCIA DE DENUNCIAS DE MALTRATO POR DELEGACIÓN POLÍTICA DEL DISTRITO FEDERAL

DELEGACIÓN	FRECUENCIA	PORCENTAJE
ÁLVARO OBREGÓN	83	16.54
AZCAPOTZALCO	23	4.58
BENITO JUÁREZ	23	4.58
MAGDALENA CONTRERAS	4	0.80
COYOACÁN	83	16.54
CUAJIMALPA	4	0.80
CUAUHTÉMOC	23	4.58
GUSTAVO A. MADERO	82	16.33
IZTACALCO	61	12.15
IZTAPALAPA	35	6.98
MIGUEL HIDALGO	36	7.17
MILPA ALTA	0	0.0
TLÁHUAC	1	0.20
TLALPAN	18	3.58
VENUSTIANO CARRANZA	19	3.78
XOCHIMILCO	7	1.39
TOTAL	502	100

Este cuadro nos dice que la delegación con mayor número de casos es la Álvaro Obregón por lo que es la zona mas necesitada.

4.2 CONCLUSIÓN DE ESTADÍSTICAS

Según las estadísticas señaladas, las delegaciones que registraron mayor número de casos son Alvaro Obregón y Coyoacán. La gran mayoría son mujeres entre 20 y 30 años y una de las características principales de la víctima es la carencia de instrucción académica suficiente, pues la mayoría apenas cumple con la educación elemental (primaria), por lo que su nivel cultural y de desarrollo es muy bajo, lo cual en cierta forma le impide darse cuenta de la problemática que vive y de sus posibles soluciones o alternativas. Asimismo, el hecho de tener ese nivel de educación es una limitante para encontrar un trabajo dignamente remunerable, lo que genera dependencia hacia la pareja dado que la mayoría de ellas están casadas o unidas con una relación constante; así pues, se encuentran comprometidas a tolerar situaciones de violencia.

En el aspecto laboral, más del 60% están dedicadas al hogar, teniendo conocimiento solamente del trabajo doméstico y reduciéndose finalmente al mismo rol de la problemática familiar.

4.3 PROPUESTAS

- Proporcionar orientación legal, asistencia médica psicológica, psicoterapia individual y de grupo.
- Brindar asesoría jurídica y seguimiento de casos.
- Ofrecer orientación para la prevención de violencias.
- Dar orientación para el conocimiento de su realidad. Proporcionar asilo para casos que así lo requieran.
- Dar educación básica.
- Brindar ayuda laboral
- Lograr el autofinanciamiento del Centro para su perduración.
- Promover la unidad e integración entre mujeres atendidas, de manera que se formen grupos de autoayuda y acelerar así la recuperación de las asistentes.
- Brindar seguridad policiaca para que acudan al Centro con plena confianza.

5. PROGRAMA DE ÁREAS

5.1 DORMITORIOS (lactantes, maternas, preescolares, adultos)

CONCEPTO	CAPACIDAD	EQUIPAMIENTO	ÁREA	OBSERVACIONES
Cuarto	4 personas	2 literas con barrotes ajustables 1 clósete 1 escritorio 1 silla	15 m ²	Cada cuarto cuenta con su propio baño integrado dentro del mismo. De preferencia, se orientarán de manera que cuenten con buena ventilación y vista agradable.
Totales: 26 cuartos	104 personas		390 m ²	

5.2 BAÑOS NORMALES
(lactantes, maternos, preescolares, adultos)

CONCEPTO	CAPACIDAD	EQUIPAMIENTO	ÁREA	OBSERVACIONES
Baño	8 personas	2 w.c. 2 regaderas 2 lavabos	12 m ²	Cada baño está integrado dentro del cuarto para que, de esta forma, las familias que lo habitan se hagan responsables de su buen funcionamiento. Se procurará que cada baño cuente con la ventilación adecuada.
Totales: 13 baños	104 personas		156 m ²	

5.3 DORMITORIOS ESCOLARES

CONCEPTO	CAPACIDAD	EQUIPAMIENTO	ÁREA	OBSERVACIONES
Cuarto para niños	8 personas	4 literas 1 escritorio 1 silla 1 clóset	15 m ²	De preferencia, que estos dormitorios se encuentren separados uno del otro y tengan orientación sureste.
Totales 2 cuartos	16 personas		30 m ²	

CONCEPTO	CAPACIDAD	EQUIPAMIENTO	ÁREA	OBSERVACIONES
Cuarto para niñas	8 personas 1 escritorio 1 silla 1 clóset	4 literas	15 m ²	Igual que en el caso anterior.
Totales: 2 cuartos	16 personas		30 m ²	

5.4 BAÑOS ESCOLARES

CONCEPTO	CAPACIDAD	EQUIPAMIENTO	ÁREA	OBSERVACIONES
Baño para niños	8 personas	2 w.c. 2 lavabos 2 regaderas	12 m ²	De preferencia, que se integren a los cuartos, procurando verificación adecuada.
Totales: 1 baño	8 personas		12 m ²	

CONCEPTO	CAPACIDAD	EQUIPAMIENTO	ÁREA	OBSERVACIONES
Baño para niñas	8 personas	2 w.c. 2 lavabos 2 regaderas	12 m ²	Igual que en el caso anterior.
Totales: 1 baño	8 personas		12 m ²	

5.5 ÁREA DE GOBIERNO

CONCEPTO	CAPACIDAD	EQUIPAMIENTO	AREA	OBSERVACIONES
Sala de espera	12 personas	2 sillones	18 m ²	Con vista agradable y ventilación natural.
Recepción	3 personas	1 escritorio 1 silla	9 m ²	
Cuarto de fotografía y copiado	3 personas	1 máquina fotocopiadora 1 cámara fotográfica	8 m ²	En espacio cerrado
Salla de juntas,	6 personas	1 mesa 6 sillas		Con acceso tanto por la sala de espera como dentro de las oficinas
Privados Jurídicos	3 personas	1 escritorio 1 credenza 1 silla	8 m ² (total 24 m ²)	Procurar su buena orientación (de preferencia, que ésta sea norte).
Privado de relaciones públicas	3 personas	1 escritorio 1 credenza 1 silla	8 m ²	
Privados de trabajo social	6 Personas	1 credenza 1 escritorio 1 silla	8m ² (total 16 m ²)	
Contador	3 personas	1 credenza 1 escritorio 1 silla	8 m ²	

5.5 ÁREA DE GOBIERNO

CONCEPTO	CAPACIDAD	EQUIPAMIENTO	AREA	OBSERVACIONES
Subdirector	3 personas	1 credenza 1 escritorio 1 silla	8 m ²	
Director	5 personas	1 credenza 1 escritorio 1 silla 1 sillón	18 m ²	
Áreas secretariales	8 personas 4 personas	8 escritorios 8 sillas 4 escritorios 4 sillas	48 m ² 24 m ² 24 m ² (total 72 m ²)	
Archivo	2 personas	Archiveros	9 m ²	
Sanitario	6 personas	3 w.c. 3 lavabos	9 m ²	

5.6 ÁREA MÉDICA

CONCEPTO	CAPACIDAD	EQUIPAMIENTO	AREA	OBSERVACIONES
Sala de espera	12 personas	2 sillones 1 escritorio recepción 4 sillas	35 m ²	Con vista agradable y ventilación natural.
Cubículo doctor	3 personas	1 escritorio 1 credenza 2 sillas	9 m ²	
Cuarto de archivo	2 personas	Archivos	9 m ²	
Consultorio general	3 personas	Mesa de instrumentos 1 lavabo 1 mesa de exploración 2 sillas 1 escritorio 1 báscula	15 m ²	
Consultorio ginecológico (total 3 consultorios)	3 personas (total 9 personas)	1 mesa de instrumentos 1 mesa de exploración 1 báscula 1 lavabo	15 m ² (total 45 m ²)	

5.6 ÁREA MÉDICA

CONCEPTO	CAPACIDAD	EQUIPAMIENTO	AREA	OBSERVACIONES
Consultorio pediátrico	3 personas	1 mesa de instrumentos 1 mesa de exploración 1 lavabo 1 báscula 2 sillas	15 m ²	
Consultorio dental	2 personas	1 silla dental 1 mesa de instrumentos 1 lavabo 1 silla	15 m ²	
Terapia individual (tota 3 consultorios)	2 personas	1 sillón reclinable 1 escritorio 1 silla	15 m ² 45 m ²	
Área de cuneros	18 personas (16 lactantes, 2 enfermeras)	16 cunas 1 lavabo 1 mesa de cambio 1 báscula 1 tina anaqueles	70 m ²	
Lactario	3 personas	1 esterilizador botellas anaqueles	9 m ²	
Bodega Sanitario	2 personas 6 personas 3 lavabos	Anaqueles 3 w.c.	9 m ² 9 m ²	

5.7 ÁREA DE TERAPIAS GRUPALES

CONCEPTO	CAPACIDAD	EQUIPAMIENTO	ÁREA	OBSERVACIONES
Taller de terapia	15 personas	2 mesas 15 sillas 1 pizarrón 1 tablero de corcho anaqueles	36 m ²	Con vista agradable a iluminación natural.
Totales: 4 talleres	Total 60		Total 144 m ²	

5.8 ÁREA DE TALLERES

CONCEPTO	CAPACIDAD	EQUIPAMIENTO	ÁREA	OBSERVACIONES
Taller de mecanografía	18 personas	2 mesas 18 máquinas de escribir 18 sillas 1 escritorio 1 pizarrón	40.8 m ²	Con iluminación natural y vista agradable.
Taller de maquilas	18 personas	2 mesas 18 máquinas de escribir 18 sillas 1 escritorio 1 pizarrón	40.8 m ²	Con iluminación natural y vista agradable.
Taller de costura	10 personas	10 máquinas de costura 10 sillas	80 m ²	Con iluminación natural y vista agradable.

5.9 SALÓN DE USOS MÚLTIPLES

CONCEPTO	CAPACIDAD	EQUIPAMIENTO	ÁREA	OBSERVACIONES
Salón de uso múltiple	120 personas	Anaqueles	120 m ²	Con iluminación natural y vista agradable.
Sanitarios		3 w.c. 2 lavabos	9 m ²	
Bodega		Anaqueles	5 m ²	

5.10 ÁREA DE ACCESO

CONCEPTO	CAPACIDAD	EQUIPAMIENTO	ÁREA	OBSERVACIONES
Estacionamiento	20 coches	Cajones	350 m ²	Que tenga vista agradable e iluminación natural.
Vestibulo	10 personas	1 escritorio 2 sillas	48 m ²	
Sanitario hombres		1 w.c. 1 vitorio 2 lavabos	9 m ²	
Sanitario mujeres		2 w.c.	9 m ²	

5.11 ÁREA DE AUDITORIO

CONCEPTO	CAPACIDAD	EQUIPAMIENTO	ÁREA	OBSERVACIONES
Auditorio	100 personas	100 butacas	240 m ²	Que se integre a las condiciones del terreno.
Cubículo de proyecciones	3 personas	Carrete Anaqueles	10 m ² 10 m ²	Que sea un lugar cerrado pero con excelente ventilación , previniendo así accidentes ocasionados por la posible ignición de las cintas.
Sanitario hombres		w.c. vigitorio 2 lavabos	10 m ²	
Sanitario mujeres		2 w.c. 2 lavabos	10 m ²	

5.12 ÁREA DE SERVICIOS

CONCEPTO	CAPACIDAD	EQUIPAMIENTO	ÁREA	OBSERVACIONES
Zona de maniobras	2 camiones	Diablos de carga	130 m ²	
Intendencia 1 cuarto 1 baño	2 personas	2 camas 1 clóset 1 w.c. 1 lavabo 1 regadera	32 m	
Cuarto de planchado	8 personas	8 burros de planchar 8 planchas 8 canastos	20 m ²	
Patio de servicios	10 personas	10 lavaderos tendedores	32 m ²	Que la zona de tendedores sea techada.

CONCEPTO	CAPACIDAD	EQUIPAMIENTO	ÁREA	OBSERVACIONES
Cuarto máquinas	3 personas	caldera tanque de gas bomba	70 m ²	
Bodega de basura				
Bodega de herramientas y jardinería				

5.13 ÁREA DE COMEDOR

CONCEPTO	CAPACIDAD	EQUIPAMIENTO	ÁREA	OBSERVACIONES
Alacena	4 personas	Refrigerador Congelador Anaqueles	18 m ²	
Cocina	8 personas	Parrilla Horno Fregadero Tabla de corte Anaqueles	36 m ²	Con ventilación e iluminación conveniente natural.
Comedor	50 personas	56 sillas 7 mesas Barra buffet	160 m ²	Con vista agradable, ventilación e iluminación natural.

6. LOCALIZACIÓN DEL PREDIO

6.1 CRITERIO DE UBICACIÓN

Se buscó que el predio se encontrara dentro de la delegación Álvaro Obregón; que contara con toda la infraestructura necesaria; que se encontrara cerca de zonas marginadas y que fuera de difícil accesibilidad para asegurar la seguridad del centro. Finalmente, se localizó un predio que reuniera todas estas características, además de encontrarse cerca de un C.E.N.D.I. donde ya se imparten este tipo de terapias a mujeres maltratadas y cuenta con talleres, aunque en muy malas condiciones. Se piensa reubicar estos talleres dentro del centro.

El predio limita con las colonias La Joyita y Ampliación Puente Colorado, que son zonas marginadas, por las calles de Ixtla, Los Abadejos y cerrada de Río Bravo. Por las calles de Abadejos, Petreles y Río Salado, colinda con el Fraccionamiento Lomas de Las Águilas.

6.2 SUPERFICIE

La superficie total del terreno es de 35,451.70 m² y es una área donada al Departamento del Distrito Federal por parte del Fraccionamiento Lomas de Las Águilas.

6.3 FACTORES NATURALES

El clima predominante es el Cw Templado seco con lluvias en verano. La temperatura media es de 17^o C con una precipitación de 840 mm anuales. Los vientos predominantes son del norte, por lo que se busca una orientación sureste en dormitorios.

Actualmente la vegetación se encuentra en un estado sano de salud. La especie predominante en los estratos altos es el eucalipto (*Eucalyptus*). El problema con esta especie se encuentra en que es altamente competitiva e impide el crecimiento de arbustos y cubresuelos, prácticamente se un bosque de eucaliptos. Otras especies existentes son el trueno (*Ligustrum vulgare*), Fresno (*Frianinus*), cedro (*Cupresus*), pino (*Pinus*), de las que se plantarán más individuos. Existen también diferentes tipos de suelo, por ejemplo, en las partes que presentan mayor pendiente se advierte fuerte erosión causada por el escurrimiento del agua y los suelos son bastantes superficiales (se observa el material parental). En contraste, en las partes más planas y los márgenes de la presa el suelo es limoso ligero con bastante materia orgánica; en estas zonas se propondrá hacer bosquetes.

6.4 CARACTERÍSTICAS SOCIO-ECONÓMICAS

El predio colinda por un lado con el Fraccionamiento Lomas de Las Águilas, que es una colonia de clase media alta. El lote tipo es de 300 m² en adelante. Por el otro lado colinda con las colonias La Joyita y Ampliación Puente Colorado, en las que se calcula que el ingreso familiar es de una a tres veces el salario mínimo.

6.5 PLAN GENERAL DE DESARROLLO

Según el plan de desarrollo general de la Delegación Álvaro Obregón, el uso del suelo en esa zona es Hab2b y cuenta con todos los servicios básicos.

ZONA H2B

PERMITIDO USO DEL SUELO CONSTRUIR	USO CONDICIONADO	PROHIBIDO
Vivienda unifamiliar	Vivienda plurifamiliar	Centros comerciales
Espacios abiertos	Centros de información	Asistencia animal
Instituciones religiosas	Deportes	Venta de materiales de construcción y vehículos
Asistencia social	Entretenimiento	Alojamientos
Policía	Recreación social	Hospitales generales
Servicio de instalación de infraestructura	Comunicación	Bomberos
		Servicios funerarios Administración privada

6.6 NORMAS URBANAS

El coeficiente de ocupación del suelo es de 1.5 y el de utilización del mismo es de 0.7, quedando libre el 25% del área del terreno. La altura máxima en construcción es de 9 metros, y por medio de rematamientos podría construirse a mayor altura. En colindancia, es permitido un 15% de altura máxima del edificio, con respecto a la colindancia de referencia. Asimismo, para centros de asistencia social se requiere de un cajón de estacionamiento por cada 50 m² construidos.

6.7 INFRAESTRUCTURA URBANA

6.7.1 Transportes

El predio tiene dos formas de acceso:

Por Calzada de Las Águilas

ESTA TESIS NO DEBE
SALIR DE LA BIBLIOTECA

Por Calzada de Las Águilas

LÍNEAS RUTA 100

Mixcoac	Juanacatlán
Mixcoac	Puente Colorado
Mixcoac	San Bartolo
Barranca	Azomiatlá
Barranca	San Bartolo
Barranca	Las Águilas
Barranca	Puente Colorado
Las Águilas	La Viga
Las Águilas	Zapata

COLECTIVOS

Mixcoac	San Bartolo
Mixcoac	San Bartolo
Las Águilas	Zapata

Por Río de Guadalupe

RUTA 100

Metro General Anaya	Río Guadalupe
Metro General Anaya	Puente Metia
Mixcoac	Río Guadalupe

COLECTIVOS

San Ángel	Río Guadalupe
Metro Viveros	Río Guadalupe
Mixcoac	Río Guadalupe

El 90% de la población llegará en Ruta 100, colectivos y peatonal, mientras el 10% restante en taxi y auto propio. Los servicios de abastecimiento serán proporcionados por medio de camiones y ambulancias.

6.7.2 Agua potable

Se obtiene del Sistema Lerma por medio de la Línea de Las Águilas.

6.7.3 Drenaje

Se conecta con el colector del Tequilasco.

6.7.4 Iluminación

Existen los postes y sólo se requiere que se conecte a una luminaria de 500 a 250 watts.

6.7.5 Basura

La línea es Ampliación Puente Colorado, La Penita, Río Guadalupe, Mirador y San Agustín. El camión con número económico SE-182 y placas 7015, pasa tres veces por semana.

6.7.6. Infraestructura urbana

Existen cerca de esta zona cuatro escuelas primarias, tres planteles de Conalep, una unidad de la Cruz Roja Mexicana, servicios de vigilancia y un centro Policomercial (Aurrerá, Trico, Santa Clara, Nutrisa, etcétera).

7. PATRONES DE DISEÑO

7.1 DATOS GENERALES

Ningún edificio podrá tener barrotes; no podrá haber cercas mayores de cuatro metros y, en el caso de que existan, tendrán que ir camuflageadas por la vegetación. Se tratará de evitar el uso de escaleras

No podrá haber espejos de agua ni fuentes, pues se prestarían para ser zonas peligrosas principalmente para los niños, además posibilitan disturbios.

El acceso será sumamente vigilado desde un vestíbulo que dividirá el área de gobierno y el auditorio del resto del centro. A las áreas de dormitorios, terapias y medica, sólo tendrán acceso mujeres y niños menores de 12 años. El vestíbulo no puede ser de grandes dimensiones, ya que no será posible recibir visitas. Tampoco habrá teléfonos desde el interior.

El factor económico es muy importante, ya que el centro será construido con base en donaciones, por lo que tendrá que pensarse en sistemas constructivos muy económicos y materiales que sean de bajo costo y mantenimiento.

7.2 DORMITORIOS

Los cuartos tendrán que ser habitados por dos familias; cada cuarto contará con ocho camas y baño interior. Los baños contarán con un w.c. dos lavabos y una regadera.

Los infantes, tanto niñas como niños, de 9 a 12 años de edad, serán separados de su madre, por lo que se construirán cuartos especiales para el efecto.

Cada uno de los cuartos especiales de infantes contará con ocho camas y baño interior. Todos los muebles serán puestos con antropométricas para niños. Se procurará que estos cuartos no se encuentren juntos.

7.3 ÁREA MÉDICA

Se buscará que el área de cueros tenga orientación sureste para garantizar buen confort. El cuarto contará con un mínimo de 10 cueros

7.4 ÁREA DE GOBIERNO

Por organización, el área jurídica será ubicada hacia el área pública; después vendrá el área de servicio social y relaciones públicas y, por último, el área administrativa. El área de gobierno y el área médica deben yuxtaponerse, ya que al ingresar una víctima al centro habrá primero de levantar un acta para después transferirla al área médica para revisar su estado.

8 MEMORIA DESCRIPTIVA

Para cubrir las necesidades señaladas es necesario pensar en un punto clave que aporte toda una gama de propuestas y soluciones.

El proyecto trata de acondicionarse a las características del terreno, por lo que se da en diferentes niveles; para contrarrestar estos cambios bruscos de nivel se busca solucionar el problema de diferentes formas: se terracea el terreno; se proponen niveles enterrados, como en el caso del auditorio, los talleres, el salón de usos múltiples, el cuarto de máquinas y las bodegas; en el caso de los dormitorios, se propone levantar un edificio de tres niveles unido por medio de puentes y cuyo acceso principal sea por el segundo nivel.

Pensando en que los habitantes del centro sufren de maltrato físico, se trata de evitar el uso de escaleras y en su lugar se proponen rampas. En el caso de los dormitorios se proponen puentes porque se tiene considerado que a los habitantes que estén imposibilitados para subir o bajar escaleras se les puede asignar un cuarto donde no tengan que utilizarlas. Las escaleras en dormitorios tienen la para no romconcepto.

El proyecto tiene que dar una imagen de resguardo y seguridad, pero al mismo tiempo no puede semejar una fortaleza o cárcel. Asimismo tiene que crear confianza en los usuarios, por lo que las alturas en las fachadas exteriores son inferiores a los cinco metros y cuentan con vanos pequeños.

Se propone también el cuidado de abundante vegetación en el exterior y se rematen las ventanas, para crear un juego con las sombras y así proporcionar una imagen más convencional.

La vida del conjunto se da hacia el interior del mismo. Está dividido en cuatro áreas: la pública (área de gobierno, área media, área jurídica y auditorio); la semipública (área de talleres, terapias y salón de usos múltiples); la privada (dormitorios, capilla ecuménica) y la de servicios (comedor, cocina, cuarto de lavado, cuarto de máquinas, intendencia, patio de servicio y bodegas).

Se busca integrar estos espacios abiertos por medio de plazas en las que rematarán todos los ejes principales, lo mismo que las vistas principales de los diferentes edificios dan a estos espacios abiertos. En el caso de los dormitorios, las vistas principales son hacia las zonas boscosas. El uso de la plaza es también para recordar la imagen urbana de donde provenían los usuarios del centro, evitando así un cambio demasiado brusco al ingresar en él.

El uso de la vegetación en los espacios abiertos es de gran importancia, ya que por medio de ella se trata de relajar a los usuarios. Se piensa en una flora de bajo mantenimiento y que se acondicione a las características del clima y el suelo, por lo que se propone sea de clima de bosque de montaña Cw.

Para buscar confort agradable se pretente una orientación Sureste-Noroeste. Las fachadas noreste por lo general van cerradas mientras que las sureste van abiertas.

Los materiales que se utilizan son de muy bajo costo, no necesitan recubrimiento y requieren poco mantenimiento, lo que reduce el costo del proyecto. Todos los elementos constructivos, como columnas, zapatas y trabes portantes, son de concreto armado con el fin de dar más amplitud a los espacios y libertad a cualquier cambio que se presente. Los muros son de tabique de barro recocido (elegido por su resistencia y durabilidad). Las losas para claros cortos son de vigueta y bovedilla, por el bajo costo del sistema constructivo; en los claros más grandes se utilizan losas de concreto armado y sólo las de azotea llevarán un relleno para la pendiente. Las viguetas se colocarán en el sentido de los claros cortos de los tableros. En la cimentación se utilizan zapatas corridas de concreto armado para que al asentar el edificio lo haga en forma homogénea.

Para todas las instalaciones se dejarán previamente pasos en losas y cimentaciones. Todas las tuberías horizontales irán ocultas en plafón, las verticales estarán en muros ranurados o bien, ocultas en cajillos hechos de tablaroca según sea el caso; sólo en áreas de servicio serán evidentes.

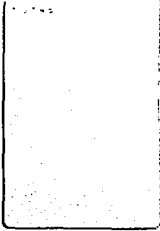

NOMBRE
PANTHÓN SANCHEZ AGUIRRE, E.

CURP: 460101-10-01-00000
ING. TECTO. INGEN. ARQUITECTO MEDALLA
ING. TECTO. INGEN. ARQUIT.

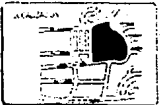

FACULTAD DE
ARQUITECTURA

FECHA: 10/05/2014
ISSA

PROYECTO

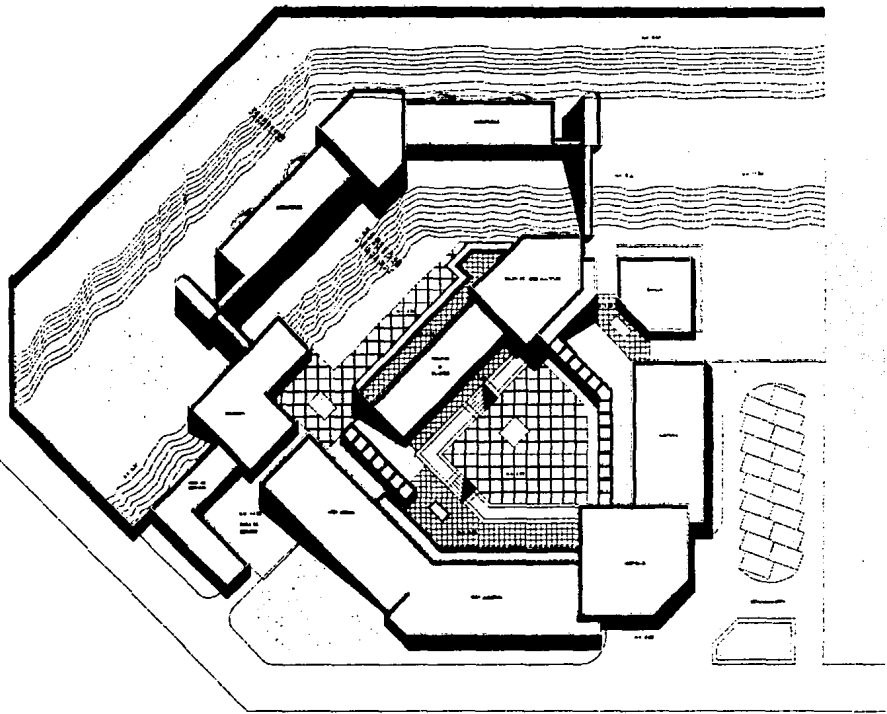

FACHADA PRINCIPAL

CENTRO DE APOYO A VICTIMAS DE VIOLENCIA DOMESTICA

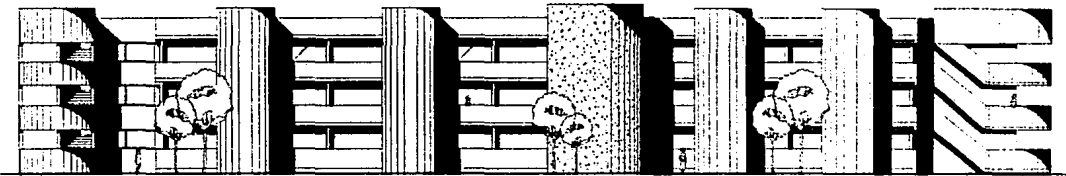

FACADA SUR

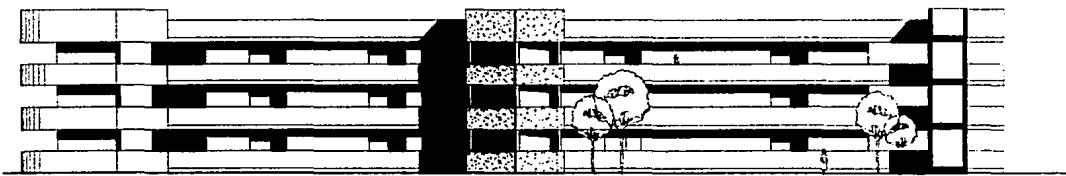

FACADA NOROCC

FECHA: _____

PROYECTO:
PARTICIPACIÓN SOCIAL E

CONTEXTO:
HOLBERTO RIVERA
ANDRÉS FORTO NAVARRO
HOLBERTO VECINA



PROFESIONISTA DE
ARQUITECTURA

 FECHA:
OCTUBRE DE
AÑO: _____

FOLIO NO. _____

CENTRO DE APOYO A VICTIMAS DE VIOLENCIA DOMESTICA

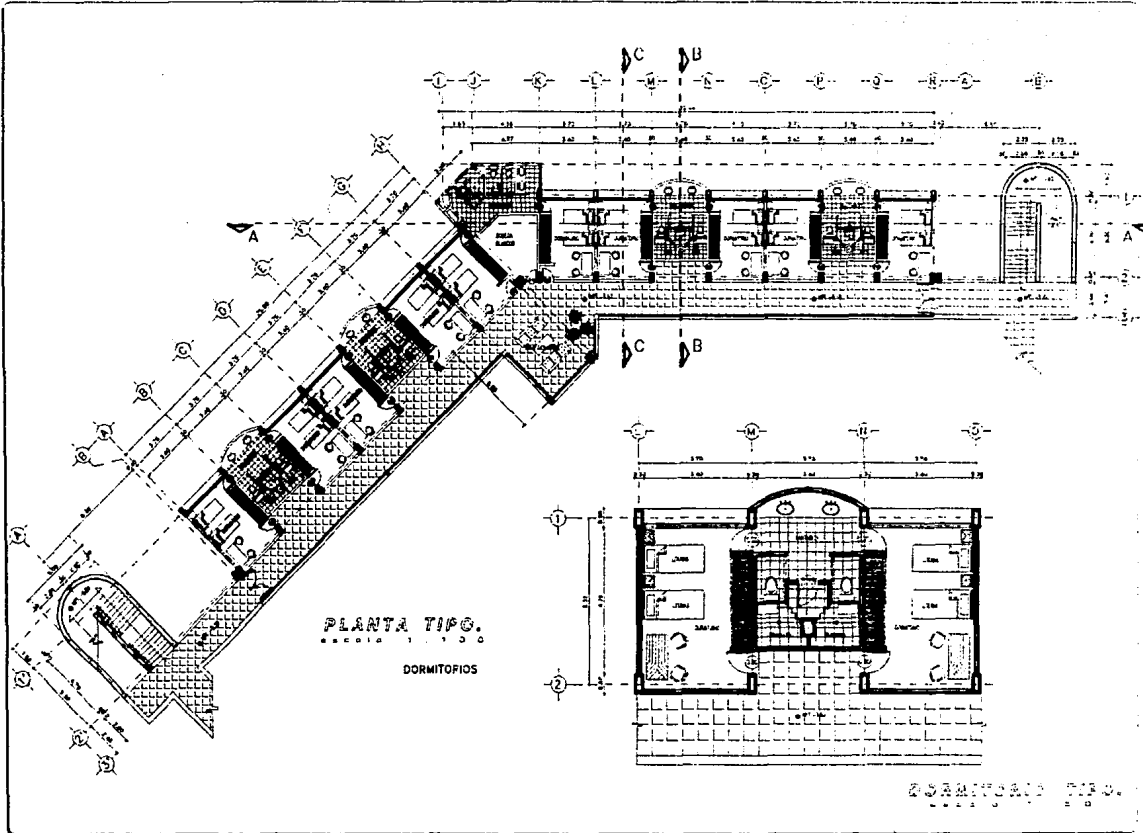

UNIVERSIDAD NACIONAL AUTÓNOMA DE MÉXICO
SECRETARÍA DE EDUCACIÓN PÚBLICA

AL SEÑOR
FACULTAD DE DERECHO

CARTEL N.º
ARQUITECTURA
FACULTAD DE DERECHO
AL SEÑOR TITULAR

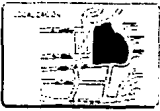

FACULTAD DE
ARQUITECTURA

Nombre: _____
Carné: _____
Fecha: _____

PLANTA N.º _____

CENTRO DE APOYO A VÍCTIMAS DE VIOLENCIA DOMÉSTICA

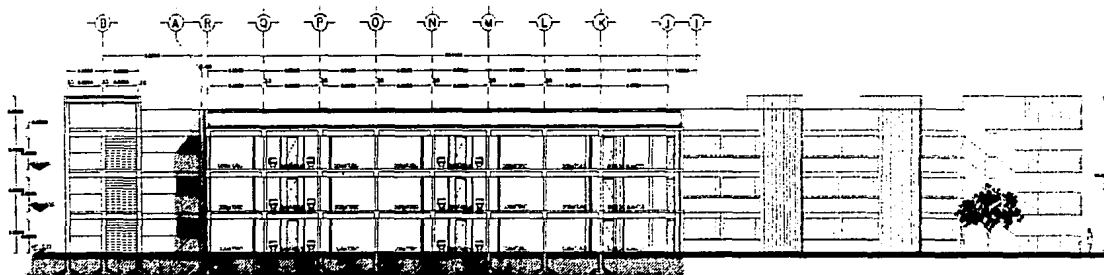

CORTE A-A'

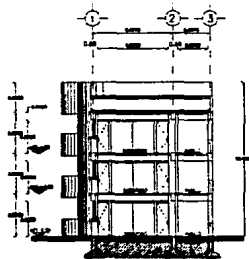

CORTE B-B'

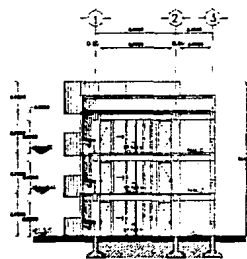

CORTE C-C'

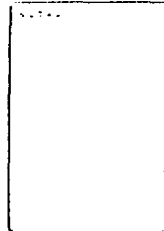

FACULTAD DE INGENIERÍA

UNIVERSIDAD NACIONAL AUTÓNOMA DE MÉXICO



FACULTAD DE INGENIERÍA

UNIVERSIDAD NACIONAL AUTÓNOMA DE MÉXICO

CENTRO DE APOYO A VICTIMAS DE VIOLENCIA DOMESTICA



FACHADA TERAPIAS Y
SALÓN DE USOS MÚLTIPLES

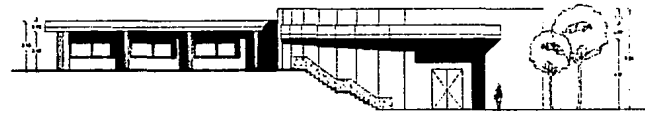

FACHADA TERAPIAS Y
SALÓN DE USOS MÚLTIPLES



FACHADA TALLERES, TERAPIAS
Y USOS MÚLTIPLES

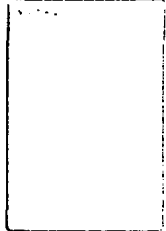

NOMBRE:
FACHADA TERAPIAS Y SALÓN DE USOS MÚLTIPLES

PROFESOR:
ARQUITECTO ASESOR:
PROFESOR AYUDANTE:



FACULTAD DE
ARQUITECTURA

FECHA DE ENTREGA:
LUGAR:

FIRMADO POR:

CENTRO DE APOYO A VÍCTIMAS DE VIOLENCIA DOMÉSTICA

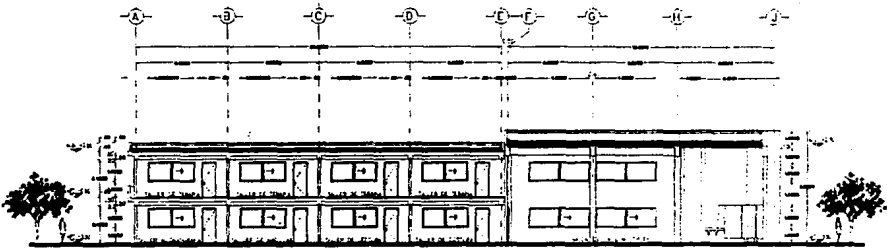

CORTE A-A'

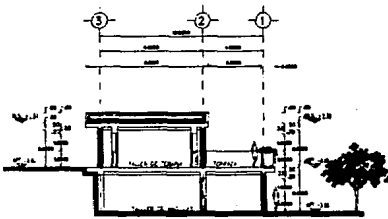

CORTE B-B'

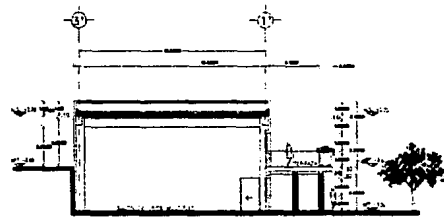

CORTE C-C'

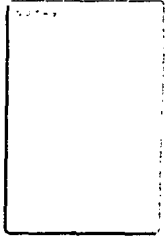

PROYECTO DE
PARTIDA NÚMERO BENTON E.

PROYECTO DE
CONSTRUCCIÓN DE UN
CENTRO DE APOYO A
VICTIMAS DE VIOLENCIA
DOMESTICA



PROYECTO DE
CONSTRUCCIÓN DE UN
CENTRO DE APOYO A
VICTIMAS DE VIOLENCIA
DOMESTICA

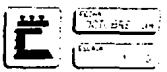

PROYECTO DE
CONSTRUCCIÓN DE UN
CENTRO DE APOYO A
VICTIMAS DE VIOLENCIA
DOMESTICA

CENTRO DE APOYO A VICTIMAS DE VIOLENCIA DOMESTICA

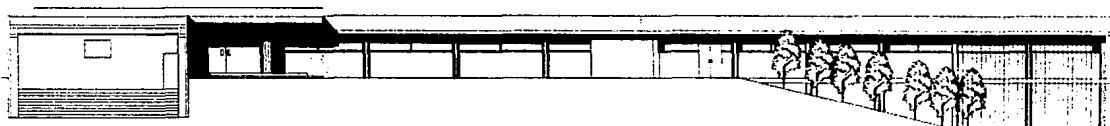

FACHADA GOBIERNO AL INTERIOR
PROYECTO 1998

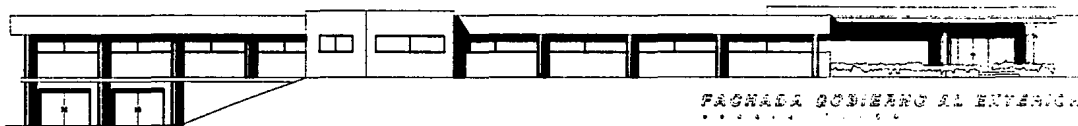

FACHADA GOBIERNO AL EXTERIOR
PROYECTO 1998



FACHADA AUDITORIO
PROYECTO 1998

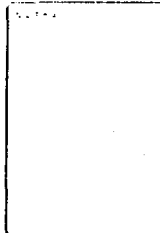

PROYECTO
FACULTAD NUEVA BENTON E.

CONSEJO
ARQUITECTOS ASESOR
ARQUITECTOS ASESOR
ARQUITECTOS ASESOR



FACULTAD DE
ARQUITECTURA

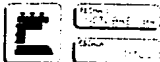

PLAN N.º

CENTRO DE APOYO A VICTIMAS DE VIOLENCIA DOMESTICA

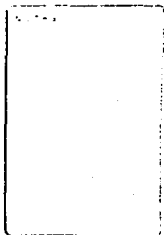

PROYECTO DE DISEÑO DE

ARQUITECTURA
ARQ. TERCIO AVELAR
ARQ. TERCIO MEDINA
ARQ. TERCIO VILLARDO



MAQUETA DE ARQUITECTURA



PLANTA

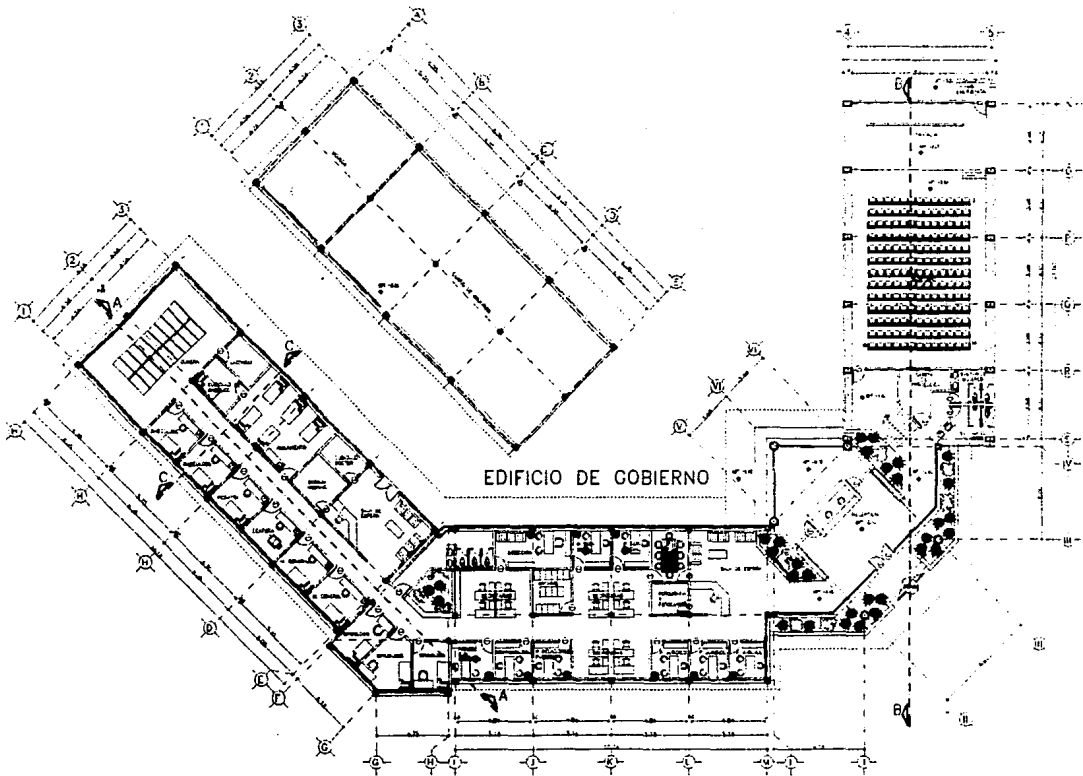

CENTRO DE APOYO A VICTIMAS DE VIOLENCIA DOMESTICA



FECHA

NOMBRE DEL BENEFICARIO

PROFESOR QUE ASESORÓ
PROFESOR QUE AYUDÓ
PROFESOR QUE CALIFICÓ



FACULTAD DE
ARQUITECTURA

Nombre
Carrera
Materia

Fecha

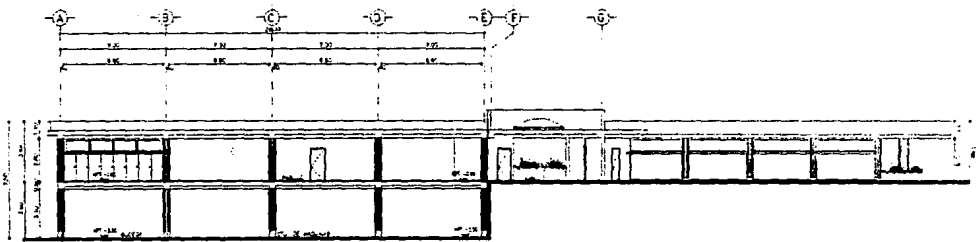

CORTE E-5

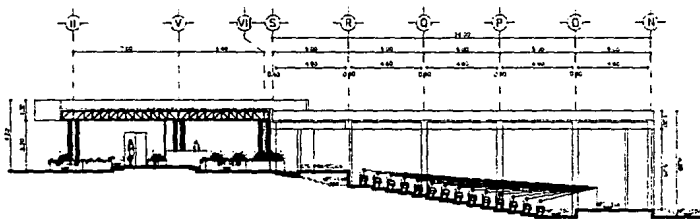

CORTE E-5'

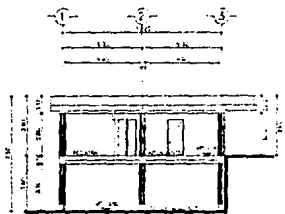

CORTE G-5

CENTRO DE APOYO A VICTIMAS DE VIOLENCIA DOMESTICA

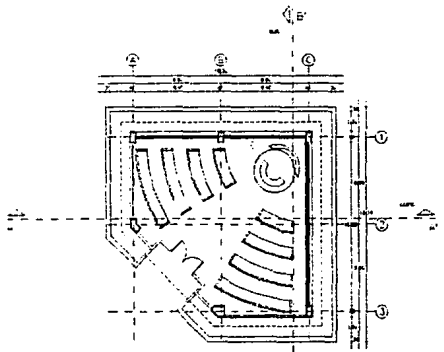

PLANTA ARQUITECTÓNICA GENERAL

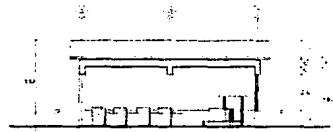

CORTE A-A

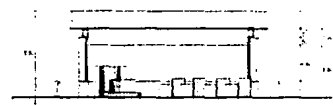

CORTE B-B

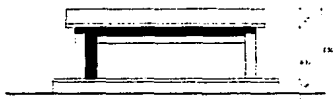

FACHADA SUR-OESTE

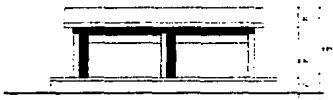

FACHADA NOR-OESTE

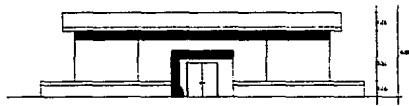

FACHADA PRINCIPAL

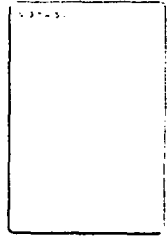

PROYECTO DE

CONSTRUCCIÓN DE UN CENTRO DE APOYO A VÍCTIMAS DE VIOLENCIA DOMÉSTICA



PROYECTO DE ARQUITECTURA

FECHA: 2023-08-15
AUTOR: [Nombre]

CENTRO DE APOYO A VICTIMAS DE VIOLENCIA DOMESTICA

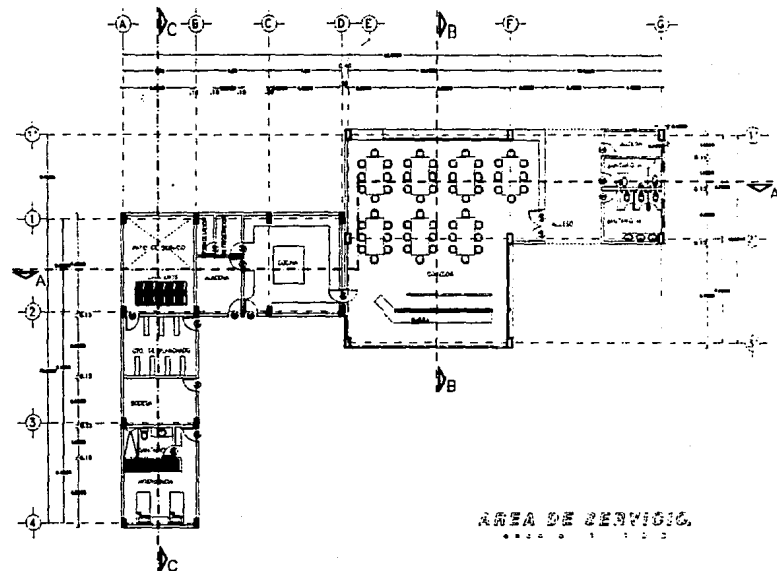

AREA DE SERVICIO.
AREA DE SERVICIO

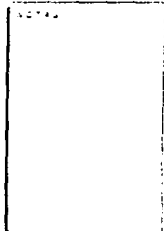

Auto:
PANTALLA DE SERVICIO E

CONSTRUCION
ARQUITECTO R-1-1-1-1
ARQUITECTO M-1-1-1-1
ARQUITECTO T-1-1-1-1



PROYECTO DE
ARQUITECTURA

ESTADO DE
MEXICO

CENTRO DE APOYO A VICTIMAS DE VIOLENCIA DOMESTICA

PROYECTO DE
ARQUITECTURA

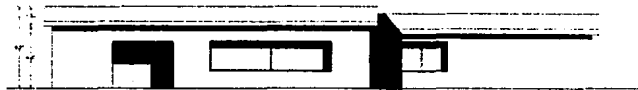

FACADA SUR
AREA DE SERVICIO
ESCALA 1:100

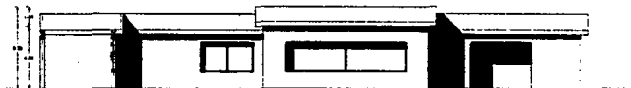

FACADA NORTE
AREA DE SERVICIO
ESCALA 1:100

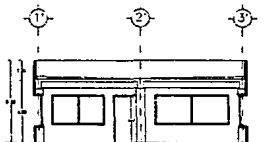

CORTE B-B
ESCALA 1:100

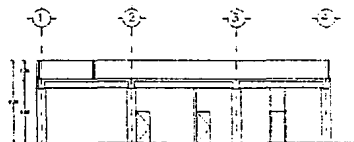

CORTE C-C
ESCALA 1:100

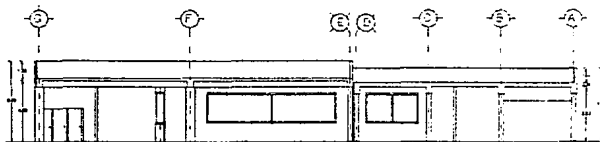

CORTE A-A
ESCALA 1:100

UNIVERSIDAD NACIONAL AUTÓNOMA DE MÉXICO
INSTITUTO TECNOLÓGICO DE AERONÁUTICA

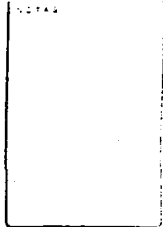

PANTO A NUESTRO BENEFICIO

ARQUITECTO ASESOR
ARQUITECTO TITULAR
ARQUITECTO MEDIO

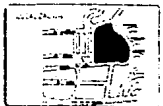

ESCUELA DE ARQUITECTURA

REG. PROF. 54
CARR. 100

...

CENTRO DE APOYO A VICTIMAS DE VIOLENCIA DOMESTICA



NOTAS

ALTA

PARTELECIONES ACTUAL

CON TEXTO INGRES
 AND TEXTO MEDIO
 RESULTADO NARANJO



PROYECTO DE
 RECONSTRUCCION

FECHA
 10/01/2014

ESCALA
 1:100

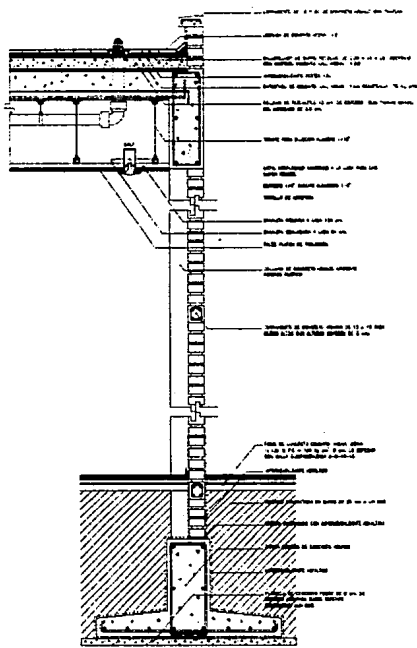

DETALLE AREA DE GOBIERNO Y MEDICA

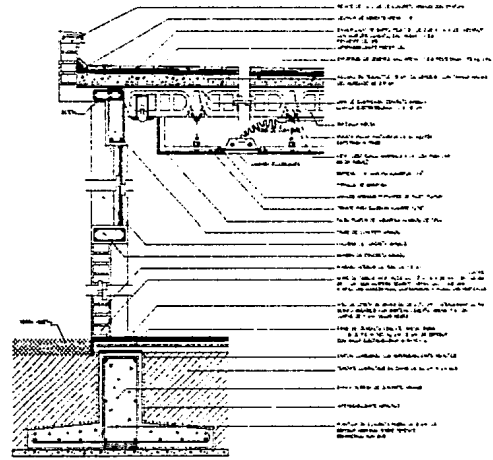

DETALLE DE ASISTENCIA

DETALLE AREA DE GOBIERNO Y MEDICA

CENTRO DE APOYO A VICTIMAS DE VIOLENCIA DOMESTICA

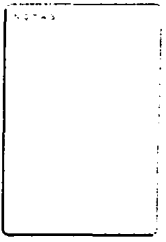

FACULTAD DE INGENIERÍA

ARQUITECTURA



FACULTAD DE ARQUITECTURA

FECHA: 02/09/14
 ESCALA: 1:100

TÍTULO: ...

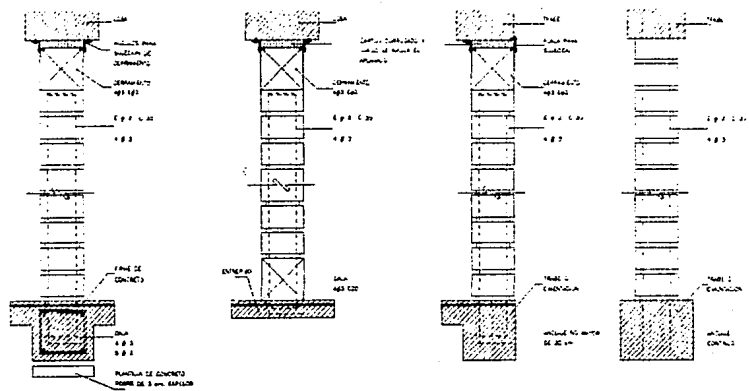

- 1000
- 1001
- 1002
- 1003
- 1004
- 1005
- 1006
- 1007
- 1008
- 1009
- 1010
- 1011
- 1012
- 1013
- 1014
- 1015
- 1016
- 1017
- 1018
- 1019
- 1020

MUROS DE TABIQUE

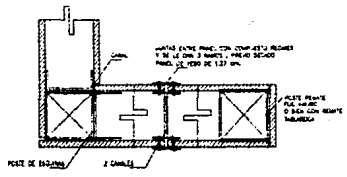

MUROS DE TABLAROCA

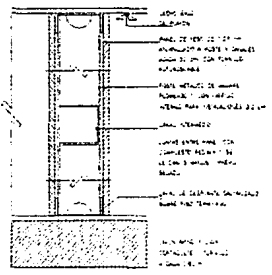

CENTRO DE APOYO A VICTIMAS DE VIOLENCIA DOMESTICA

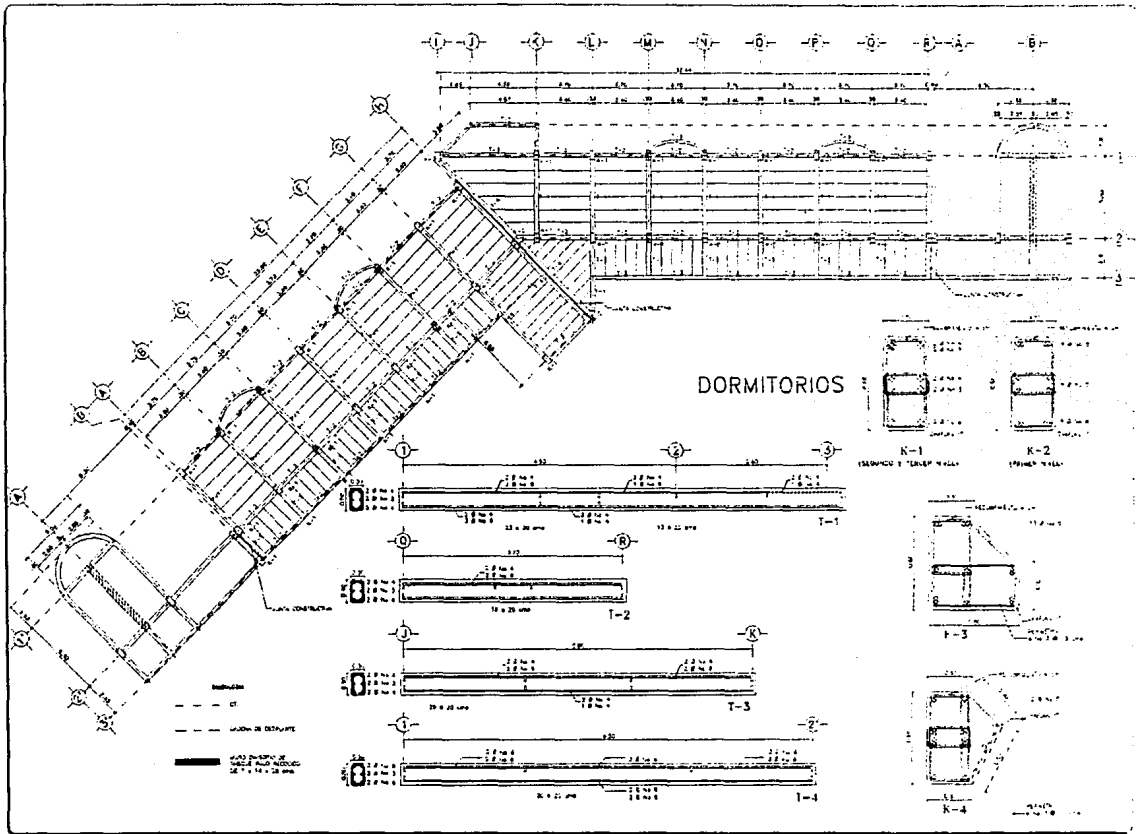

PROFESOR
JACOBO NIEVES BERTAS E.

ALUMNO
ANDRÉS ENRIQUE GARCÍA
MORALES
CARRILLO
CARRILLO



ASISTENTE DE
LABORATORIO

FECHA DEL DISEÑO: 2014
ESTADO: 2014

OTRO DATOS

CENTRO DE APOYO A VICTIMAS DE VIOLENCIA DOMESTICA

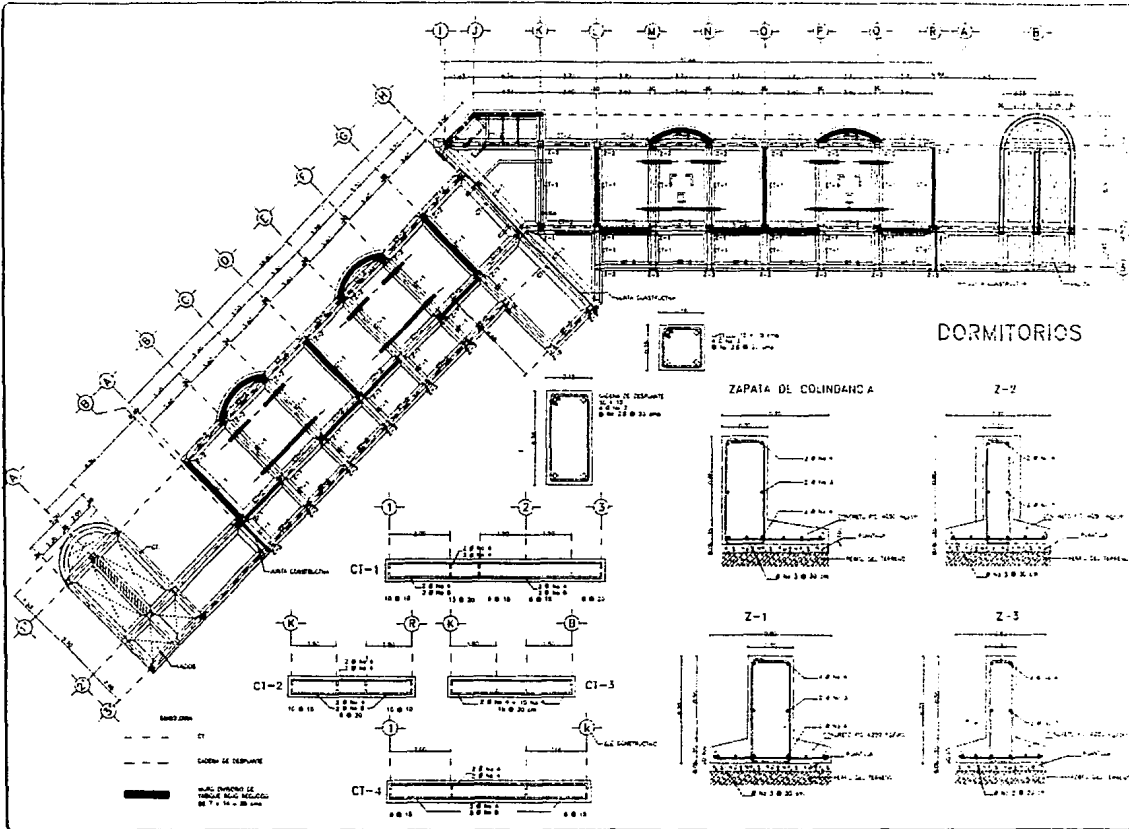

DORMITORIOS

ZAPATA DE COLGANCIA

Z-2

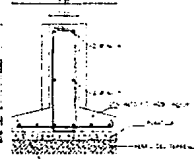
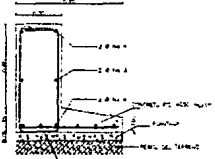

Z-1

Z-3

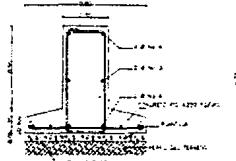

Form for registration, including fields for name and institution.

FACULTAD DE INGENIERIA

INSTITUTO VARIAS
INGENIERIA EN SISTEMAS
ARQUITECTURA



FACULTAD DE
ARQUITECTURA

Nombre del alumno
Carnet

CENTRO DE APOYO A VICTIMAS DE VIOLENCIA DOMESTICA



ALUMNO: **ALBERTO LÓPEZ BERTHA E.**

PROFESOR: **DR. JOSÉ LUIS GARCÍA ANDRÉS**



FACULTAD DE ARQUITECTURA

FECHA: **OCTUBRE 2014**
LUGAR: **MÉXICO**

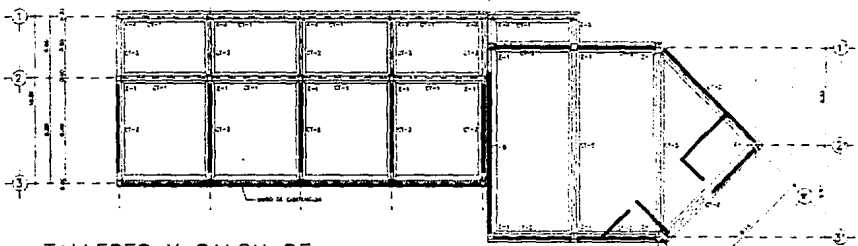

TALLERES Y SALON DE USOS MÚLTIPLES

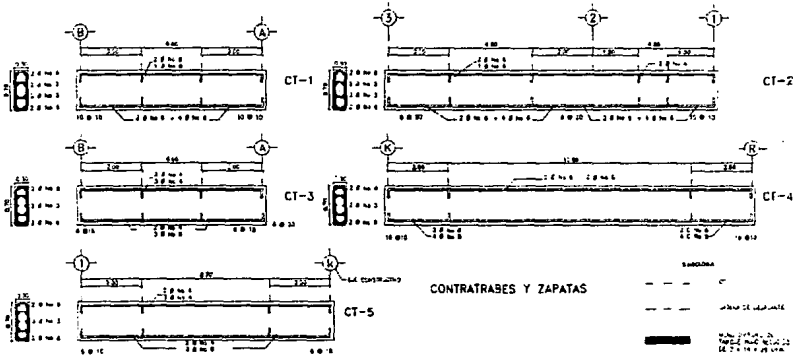

CONTRATABES Y ZAPATAS

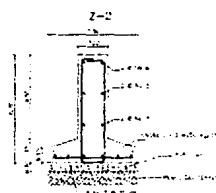
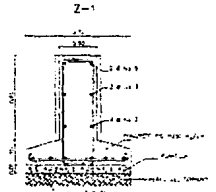
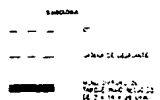

CENTRO DE APOYO A VÍCTIMAS DE VIOLENCIA DOMÉSTICA

CONCLUSIONES

Despues de todo un estudio profundo. Podemos podemos concluir que un Centro para Víctimas de Domestica es de suma importancia para Mexico.

Las estadisticas muestran que el indice de violencia intrafamiliar es de grave importancia y que afecta a un gran numero de familias en nuestra sociedad.

Sabemos que la base de la sociedad es la familia y si atacamos el problema desde sus raices podremos evitar problemas posteriores. (Drogadiccion, alcoholismo, delincuencia, criminalidad, prostitucion etc.)

La organizacion espacial del centro es de suma importancia para el buen funcionamiento del mismo para esto se dividio el centro en tres areas: el area publica (auditorio, area de gobierno), area semipublica (area medica, area talleres y terappias) y el area privada (dormitorios y area de capilla). Los espacios fueron disenados para cubrir las actividades que se plaantearon, tomando en cuenta el numero de personas, el tipo de actividades, y su adaptacion al contexto. Con el fin de que la estancia de laas victiimas sean lo mas confortables y no abandonen sus terapias antes de tiempo. Todos estos espacios con proporciones, colores e iluminacion adecuadas brindan tranquilidad visual a las asistentes.

Se logro ademas la privacidad en los espacios interiores con respecto a los exteriores, formando una vida interior en la unidad para dar confianza y seguridad a las mujeres.

Se integran areas verdes al edificio que junto con el tabique rojo y el juego de sombras en las fachadas le dan caracter y unidad al conjunto

BIBLIOGRAFÍA

Ruffa, Beatriz, "MUJERES MALTRATADAS CASAS REFUGIO".
Argentina, Editorial SENDA; 1990.

Derecho de Autor en Trámite, "¿QUÉ ES UN CENTRO DE DESARROLLO INFANTIL?". México, Editorial SEP; 1992.

Neufer, "ARTE DE PROYECTAR EN ARQUITECTURA". México, Editorial G.G. XIII Edición; 1982.

Dobash, R y R, "VIOLENCE AGAINST WIVES". Free Press, New York, EUA; 1979.

Hoteller, Kathleen, "BATTERED WOMEN, SHATERED LIVES".

Saratoga, EUA., R y S Publishers; 1987.

DOCUMENTOS, INFORMES y PROYECTOS

CASA PROTEGIDA JULIA DE BURGOS. PUERTO RICO

Filosofía de trabajo

Marco conceptual

Documentos varios

COMISIÓN PARA LA INVESTIGACIÓN DE LOS MALOS TRATOS A MUJERES DE MADRID: Proyecto para la creación de un centro piloto de acogida de mujeres maltratadas. 1983.

CONGRESO DE TRABAJADORES Y CONSUMIDORES DE PUERTO RICO, albergue "Mi familia", Municipalidad de Caguas, 1990.

GRUP L'ALBA-BARCELONA, ESPAÑA

Petición de subvención para la Casa-refugio, febrero de 1986 Memoria de la Casa de Acogida 1986-87

SHELTER SERVICES FOR WOMEN, INC. SANTA BARBARA EUA, Informe sobre casas refugio, líneas de crisis y maltrato infantil.