

881203

6
2ej



UNIVERSIDAD ANAHUAC

VINCE IN BONO MALUM

ESCUELA DE ARQUITECTURA

Con Estudios Incorporados a la Universidad Nacional Autónoma de México

"CENTRO INFANTIL DE SALUD MENTAL"

T E S I S

QUE PARA OPTAR POR EL TITULO DE:

A R Q U I T E C T O

PRESENTA:

LUISA MICHAN CHARABATI

TESIS CON
FALLA DE ORIGEN

DIRECTOR DE TESIS: ARQ. ISAAC ABADI HUSNI



Universidad Nacional
Autónoma de México



UNAM – Dirección General de Bibliotecas Tesis Digitales Restricciones de uso

DERECHOS RESERVADOS © PROHIBIDA SU REPRODUCCIÓN TOTAL O PARCIAL

Todo el material contenido en esta tesis está protegido por la Ley Federal del Derecho de Autor (LFDA) de los Estados Unidos Mexicanos (México).

El uso de imágenes, fragmentos de videos, y demás material que sea objeto de protección de los derechos de autor, será exclusivamente para fines educativos e informativos y deberá citar la fuente donde la obtuvo mencionando el autor o autores. Cualquier uso distinto como el lucro, reproducción, edición o modificación, será perseguido y sancionado por el respectivo titular de los Derechos de Autor.

I N D I C E :

A) INTRODUCCION

B) OBJETIVOS GENERALES

C) ANTECEDENTES HISTORICOS

C1) LA SANTA INQUISICION Y SU INFLUENCIA EN LA PSIQUIATRIA
EN MEXICO.

C2) HOSPITAL SAN HIPOLITO

C3) HOSPITAL DEL DIVINO SALVADOR

C4) HOSPITAL DE LA SANTISIMA TRINIDAD

C5) HOSPITAL LA VISTA

C6) LA CASTAÑEDA

C7) INTERIOR DE LA REPUBLICA

C8) HOSPITALES GRANJA

D) EL NIÑO ENFERMO MENTAL

E) DATOS ESTADISTICOS

E1) CORRELACION ENFERMEDAD MENTAL DE ACUERDO A EDAD Y SEXO

E2) CORRELACION DE PACIENTES A CONSULTA EXTERNA X 1ra. VEZ

E3) CORRELACION DE ENFERMEDAD MENTAL Y OCUPACION



CENTRO INFANTIL DE SALUD MENTAL
INDICE

- E4) CORRELACION DE PACIENTES A CONSULTA SUBSECUENTE
- E5) PORCENTAJE DE ENFERMEDADES MENTALES
- F) OBJETIVOS DEL CENTRO INFANTIL DE SALUD MENTAL
 - F1) OBJETIVOS GENERALES
- G) UBICACION
 - G1) DELEGACION XOCHIMILCO
- H) EL USUARIO
- I) CONSIDERACIONES DE DISEÑO
- J) MEMORIA DESCRIPTIVA DEL PROYECTO
 - J1) CONSULTA EXTERNA
 - J2) PSICOTERAPIA Y EDUCACION ESPECIAL
 - J3) HOSPITALIZACION
 - J4) URGENCIAS
 - J5) DIAGNOSTICO
 - J6) INVESTIGACION, ASESORIA Y ENSEÑANZA
 - J7) ADMINISTRACION
 - J8) SERVICIOS



CENTRO INFANTIL DE SALUD MENTAL
INDICE

K) PROGRAMA ARQUITECTONICO

L) CONCLUSIONES

M) BIBLIOGRAFIA



CENTRO INFANTIL DE SALUD MENTAL

INDICE

INTRODUCCION

INTRODUCCION

La Dirección General de Salud Mental, contempla la necesidad de promover la utilización de los avances tecno-científicos en beneficio de la asistencia, docencia e investigación en el área de salud mental, trata de poner al alcance de las poblaciones los servicios de psiquiatría y salud mental modificando los sistemas auxiliares de tratamiento, por medio de la creación de servicios de psiquiatría en centros de salud que hagan posible proporcionar una atención médica progresiva, realizando además de la consulta especializada las labores referentes a la promoción y preservación de la salud mental.

La unidades hospitalarias son las que directamente tienen a su cargo el cuidado y atención de los pacientes y sus dos principales funciones son:

Proporcionar los servicios de orientación, consulta externa, Hospitalización y rehabilitación a los pacientes con manifestaciones psicopatológicas.



CENTRO INFANTIL DE SALUD MENTAL

INTRODUCCION

Diseñar e impartir cursos de actualización y de post-grado, así como programas de capacitación y desarrollo a profesionales y personal técnico que labora en esta area.

Los hospitales psiquiátricos que actualmente existen surgieron como resultado de la desaparición de la "Castañeda" que hasta 1965 era el único que existía en la ciudad de México.

De los 11 Hospitales psiquiátricos que existen en la actualidad, dos de ellos son hospitales psiquiátricos y los nueve restantes son hospitales campestres o granjas.

Estos hospitales tienen como fundamento base la implementación de normas precisas para la higiene y saneamiento "ambiental" factores muy importantes para la salud del enfermo interno, y con base en esto se busca lograr un control "ambiental" y contar con los servicios generales adecuados.

Para lograr estos objetivos, el hospital debe forestar y cubrir de areas verdes.

Según estudios realizados por el Instituto Mexicano



CENTRO INFANTIL DE SALUD MENTAL

INTRODUCCION

de Psiquiatría el 91% de los niños y adolescentes reclusos en estas instituciones carecen por completo de escolaridad. El alto índice de fugas y reingresos de pacientes plantea la necesidad de establecer programas para la atención del enfermo mental hospitalizado que permitan una adecuada utilización de los recursos y el establecimiento de diversos modelos terapéuticos a fin de brindar a la población los avances que en materia de salud mental se disponen en la actualidad.

De el Hospital Infantil Juan N. Navarro, ubicado en el Distrito Federal siendo en particular el que más interesa por ser el único enfocado a la atención de infantes, podemos decir que su funcionamiento y personal son deficientes, se atienden niños desde bebés hasta los 14 años, desde el punto de vista arquitectónico resulta antifuncional, ya que las áreas de deporte y recreo se encuentran dentro de un pabellón de enfermos breves, agudos, aislados y menores los cuales resultan ser reducidos para



CENTRO INFANTIL DE SALUD MENTAL

INTRODUCCION

el número de pacientes que atiende esta institución.

Los pabellones se encuentran en condiciones deplorables, el espacio destinado a terapias ocupacionales de los niños es reducido y carece por completo de áreas verdes.

En un principio hubo fallas de indole arquitectónico, como ventanas y muros divisorios a los que para protección de los enfermos hubo necesidad de colocar enrejados en las ventanas y cortar los muros divisorios. Cambios que causan el mal aspecto del hospital.



CENTRO INFANTIL DE SALUD MENTAL

INTRODUCCION

OBJETIVOS GENERALES

OBJETIVOS Partiendo de la gran preocupación que se tiene de prestar adecuada asistencia para la salud mental y tratando de resolver el problema que se intensifica se hace apremiante la necesidad de plantear un Centro que facilite al máximo el tratamiento de padecimientos mentales.

Las condiciones ambientales precarias e inadecuadas conducen a situaciones de desadaptación que suele manifestarse desde una patología leve o moderada, hasta un patrón grave de descompensación por lo tanto cada vez más concientes del problema de las experiencias y observaciones se proponen nuevas perspectivas en el campo de la Salud Mental.

Sin embargo, estas condiciones no pueden darse si el espacio arquitectónico del que disponen no es el adecuado: la importancia de crear nuevos ambientes que facilite el tratamiento y la posible adaptación a un medio social radica en la planeación del lugar idoneo que tome en cuenta las necesidades e incorpore los avances que en materia de clínicas psiquiátricas existen en países desarrollados.



CENTRO INFANTIL DE SALUD MENTAL

OBJETIVOS GENERALES

El objetivo de este trabajo es hacer una propuesta arquitectónica de un Centro Infantil de Salud Mental, sobre la base de la rehabilitación integral que abarque los aspectos físicos, psicológicos y sociales de los usuarios.



CENTRO INFANTIL DE SALUD MENTAL

OBJETIVOS GENERALES

ANTECEDENTES HISTORICOS

ANTECEDENTES HISTORICOS

En el presente capítulo se pretende ofrecer un panorama general de la asistencia psiquiátrica en México a través de los siglos. Es importante hacer notar que la atención del enfermo mental está determinada por la concepción que se tenga de la enfermedad mental, y ésta es producto del contexto cultural de la época. Así por ejemplo, el trato que recibía un enfermo mental en el siglo XVII, cuando tuvo su mayor influencia la Santa Inquisición en México, dista mucho de aquél que recibe un paciente psiquiátrico en nuestros días.

La historia de los hospitales psiquiátricos en México se inicia con la fundación del Hospital San Hipólito; sin embargo, no se puede dejar de mencionar la época prehispánica.

El equilibrio emocional del hombre de la época precolombina era afectado por diversas situaciones y sus reacciones eran similares a las que se pueden encontrar en el presente.

Los pueblos primitivos de México padecían enfermedades que afectaban el comportamiento y la conducta que podían incluirse



CENTRO INFANTIL DE SALUD MENTAL
ANTECEDENTES HISTORICOS

en las clasificaciones actuales de los padecimientos mentales. Sin embargo se caería en un error si se trata de adaptar la mentalidad del hombre moderno al comportamiento de grupos culturales que tuvieron su propio modo de pensar, que lejos de ser lógico, era de tipo mágico en donde se mezclaba la fantasía y la realidad; las actividades del " Médico " prehispánico y las del psiquiatra de nuestra época son totalmente distintas, pero es un hecho que el " Médico " indígena de México actuaba ante situaciones similares a las que enfrenta el psiquiatra moderno.

A partir de la conquista se produjo en México un cambio trascendental. El pensamiento mágico y su religión politeísta dieron un giro muy grande; este cambio no fué sólo el producto de la influencia de la cultura española sino también el resultado del mestizaje y mezcla de ambas culturas.

La conquista tuvo influencia también en la psiquiatría, por



CENTRO INFANTIL DE SALUD MENTAL

ANTECEDENTES HISTORICOS

ejemplo, concepto tales como "enfermedad", "muerte", "amor", etc., que para el indígena tenían connotación mágica, se empezaron a concebir de una manera muy diferente y por ello el enfermo empezó a ser considerado como un desvalido al que se necesitaba cuidar y proteger.



CENTRO INFANTIL DE SALUD MENTAL

ANTECEDENTES HISTORICOS

LA SANTA INQUISICION
Y SU INFLUENCIA EN LA
PSIQUIATRIA EN MEXICO

Es importante referirse a la importancia que tuvo la Santa Inquisición, la cual por su Ideología hace que el concepto de "enfermedad mental" gire en torno a la religión.

Sus medios de represión y los criterios para castigar a todo lo que se consideraba entonces como herejía ó como violación a las leyes de la iglesia, se dejaron ver en México.

A los perturbados mentales se les consideraba herejes ya que eran vistos como "poseidos por el diablo". Las enfermedades de la mente eran adjudicadas a la influencia del demonio y pasaron a ser manejadas y tratadas por el clero, La psiquiatría era denominada: Demonología.

El clero tenía como objetivo, descubrir los "signos y



CENTRO INFANTIL DE SALUD MENTAL

ANTECEDENTES HISTORICOS

síntomas" de posesión demoníaca en el individuo y crear los medios para expulsar al demonio del cuerpo poseído. Para ello crearon técnicas que provenían del exorcismo.

Hasta el siglo XIX el pensamiento freudiano revolucionó el pensamiento anterior, ya que se estableció que las causas de la enfermedad mental se encontraban en las vivencias del individuo y no eran debidas a causas externas.



CENTRO INFANTIL DE SALUD MENTAL

ANTECEDENTES HISTORICOS

mantenimiento. Consistía en celdas estrechas sin ventilación y sin luz. Hacia fines del siglo XVIII, las construcciones estaban en peligro de caer, los enfermos se encontraban desnudos y no había medicinas suficientes.

con la llegada del siglo XIX, surge una filosofía de carácter liberal, que pretende eliminar todo aquello que impida la libertad del hombre. Asimismo, la constitución de Cádiz, prohibió y suprimió las ordenes hospitalarias y se encomendó a los ayudantes la administración de las instituciones benéficas.

El 1º de Octubre de 1821, el hospital pasó a manos del ayuntamiento y sufrió grandes cambios, sin embargo los religiosos siguieron atendiendo a los enfermos mentales hasta 1833.

En 1842 el hospital contaba con un sólo piso debido a que los religiosos se vieron obligados a reducirlo y a vender algunos locales adyacentes.

En 1847, durante la invasión norteamericana, se utilizó parte del hospital para la atención de enfermos de la guerra.



CENTRO INFANTIL DE SALUD MENTAL
HISTORIA DE LOS HOSPITALES PSIQUIATRICOS

En 1848, se hicieron algunas reparaciones y en 1851, el edificio se otorgó a la Escuela de Medicina de México.

En 1853, Santa Anna se apoderó del edificio convirtiéndolo de nuevo en cuartel. El hospital propiamente dicho, entre miseria y actos de abnegación quedó destinado a manicomio hasta la construcción del manicomio de la Castañeda.



CENTRO INFANTIL DE SALUD MENTAL
HISTORIA DE LOS HOSPITALES PSIQUIATRICOS

HOSPITAL DEL DIVINO SALVADOR

Se fundó gracias a la iniciativa de José Sáyago quien decidió que el Hospital San Hipólito no cubría las necesidades de los enfermos mentales y se dedicó a recoger y cuidar a los enfermos mentales en su casa.

Después de un tiempo el lugar se hizo insuficiente y los jesuitas se interesaron en la obra. Se creó entonces el hospital en una casa de la calle Canoas, lugar en el que hacia 1700 se construyó el Hospital del Divino Salvador o Manicomio de la Canoas.

En 1800, debido a la expulsión de los jesuitas, el hospital pasó a manos

*Plano arquitectónico de un Pabellón de Manicomio que se usó en el Hospital para la impresión de los
Vols. de la Imprenta de los Señores Obispos que está en la Calle de la Cruz de esta Capital, con otros
más pequeños que tiene en el Manicomio de San Hipólito de España los más grandes*

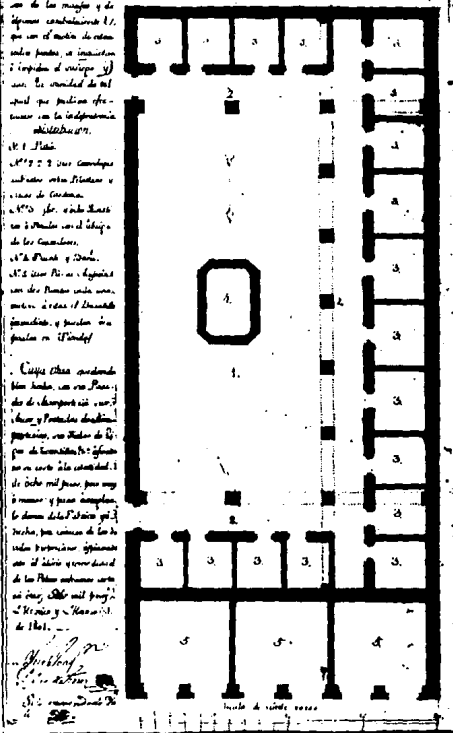

CENTRO INFANTIL DE SALUD MENTAL
HISTORIA DE LOS HOSPITALES PSIQUIATRICOS

del gobierno quién lo reformó y lo amplió.

A partir de 1824, el hospital se mantuvo en muy buenas condiciones y llegó a albergar 70 enfermos, pero en 1856, se carecía de medios para mantener la institución.

En 1874, el hospital volvió a quedar a cargo del ayuntamiento. Se instalaron por primera vez cuartos de colores con luz para los enfermos excitados y con luz roja para los enfermos deprimidos.

En 1910, se clausuró el Hospital del Divino Salvador y los enfermos fueron trasladados al Manicomio General de la Castañeda.



CENTRO INFANTIL DE SALUD MENTAL

HISTORIA DE LOS HOSPITALES PSIQUIATRICOS

HOSPITAL DE LA
SANTISIMA TRINIDAD

Desde fines del siglo XVI, hasta mediados del siglo XIX, existió una institución privada de asistencia a alineados provenientes del clero. A fines del siglo XVII se creó en el mismo lugar un edificio para sacerdotes dementes, pero a mediados del siglo XIX el hospital estaba prácticamente fuera de servicio. En la época porfiriana los sacerdotes que en él se encontraban fueron trasladados al Hospital de San Hipólito y el edificio fué fraccionado y vendido a particulares.

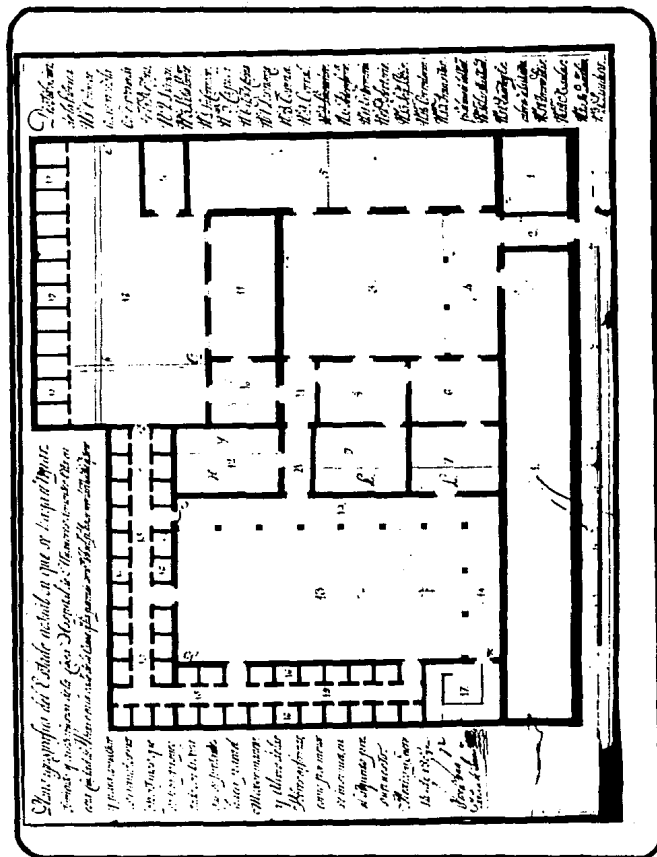

CENTRO INFANTIL DE SALUD MENTAL
HISTORIA DE LOS HOSPITALES PSIQUIÁTRICOS

HOSPITAL LA VISTA

"Quinta de la Salud de Tlalpan". El primer hospital particular de México, fundado por el ilustre médico Don Rafael Lavista. Su importancia se debe al hecho de haber impulsado el desarrollo de la psiquiatría en México.

En 1894 estableció un sanatorio quirúrgico en Bucarelí y más tarde lo trasladó a Tlalpan.

A petición de unos clientes y amigos y dado que el lugar era muy grande, se recibieron algunos enfermos mentales, creando con esto el primer manicomio particular. Hacia 1900 se fueron substituyendo los enfermos quirúrgicos por enfermos mentales, durante muchos años sirvió de albergue principalmente de familias acomodadas.

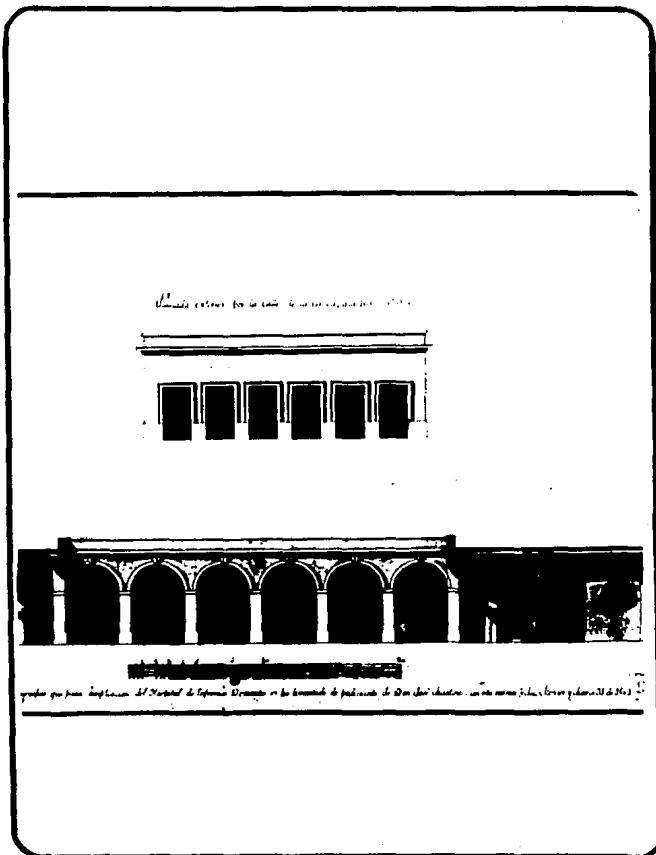

CENTRO INFANTIL DE SALUD MENTAL
HISTORIA DE LOS HOSPITALES PSIQUIATRICOS

LA CASTAÑEDA

En 1919 con la creación de este manicomio general se pone fin a la inestabilidad de los hospitales psiquiátricos, y por primera vez se logra la institucionalización del enfermo mental y que éste adquiriera una importancia a nivel político y social. Por primera vez se logró el reconocimiento de que el enfermo mental requiere de atención y de cuidados específicos.

Dado a que este nuevo manicomio estaba construido en los terrenos de la antigua Hacienda de la Castañeda de Mixcoac se le denominó Manicomio de la castañeda siendo el más grande de México y uno de los más grandes de



CENTRO INFANTIL DE SALUD MENTAL
HISTORIA DE LOS HOSPITALES PSIQUIATRICOS

América Latina.

Los propósitos del nuevo manicomio incluían mejorar las condiciones asistenciales de los pacientes mentales y para el logro de éstos objetivos se trató de planear cuidadosamente su construcción .

El cupo del hospital se calculó para 800 a 1000 enfermos y años después llegó a albergar hasta 3500.

La atención médica dejó mucho que desear, los preceptos psiquiátricos modernos no tuvieron cabida en este hospital. Durante muchos años el progreso fué nulo.

El manicomio de Mixcoac fué durante éste tiempo el único y más grande establecimiento dedicado a dar atención a los enfermos psiquiátricos en México, con la única excepción de la Granja de León fundada en 1947.

La Castañeda fué cerrada por orden presidencial en 1965.



CENTRO INFANTIL DE SALUD MENTAL
HISTORIA DE LOS HOSPITALES PSIQUIATRICOS

INTERIOR DE LA REPUBLICA

En esta sección se pretende dar una visión general de la distribución de los enfermos mentales en el interior de la República y de manera esquemática esta información se presenta en el mapa contiguo así como el cuadro No. 1 que nos muestra el número aproximado de pacientes y las diferentes instituciones de cada estado.

Un análisis de éstos datos nos permite observar que para el año de 1950, los estados de: Guanajuato, Jalisco, Puebla y Yucatán fueron los que revelaron



CENTRO INFANTIL DE SALUD MENTAL
HISTORIA DE LOS HOSPITALES PSIQUIATRICOS

tener un mayor número de pacientes alojados en sus instituciones y esto puede deberse a un mayor incremento demográfico en estos lugares o a que para esa época el Gobierno había favorecido a estos hospitales.

Inicialmente sólo se manifestó la importancia por el enfermo mental en Guadalajara y Monterrey.

En 1860 se fundó el Hospital Civil de la ciudad de Monterrey donde se estableció un departamento para enfermos mentales.

También se tiene noticia de la existencia desde fines del siglo XVIII del Hospital Belén para enfermos mentales en Guadalajara.

Otro hospital importante fué el manicomio estatal de Orizaba, creado en el año de 1898 que alberga a 45 hombres y 36 mujeres.

El sanatorio de Zapopan en el estado de Jalisco fué creado por una familia económicamente poderosa que deseaba atender a un enfermo mental corria el año de 1905.

La casa de Salud Josefina, anexa al Hospital del Refugio en San Pedro Tlaquepaque, es otra institución digna de mención. Hospital particular dedicado a enfermos mentales que fué fundado en el año de 1909.



CENTRO INFANTIL DE SALUD MENTAL

HISTORIA DE LOS HOSPITALES PSIQUIATRICOS

CUADRO No. 1

ASISTENCIA PSIQUIATRICA EN EL INTERIOR DE LA REPUBLICA HACIA 1950

HOSPITAL	ESTADO	No. DE CAMAS
Anexo al Hospital Civil	Aguascalientes	23
La Rumorosa	B.C.N.	32
Anexo al Hospital	Campeche	11
Hospital nueropsiquiátrico	Chihuahua	130
Hospital La Laguna	Durango	35
Sanatorio Rio Nazas	Durango	10
Hospital Civil	Durango	70
San Pedro del Monte	Guanajuato	332
Hospital Civil	Guanajuato	8
Sanatorio Neuropsiquiátrico	Jalisco	30
Sanatorio San Camilo	Jalisco	54
Sanatorio de Zapopan	Jalisco	97
Casa de Salud Josefina	Jalisco	42
Hospital Civil	Jalisco	50
Manicomio del Estado	Nuevo León	111
Sanatorio Neuropsiquiátrico	Nuevo León	60
Anexo Psig. del Hosp. C.	Oaxaca	20
Hospital San Roque	Puebla	50
Hospital de Cholula	Puebla	138
Clínica de Londres	Puebla	25
Anexo al Hospital Civil	Queretaro	5



CENTRO INFANTIL DE SALUD MENTAL

HISTORIA DE LOS HOSPITALES PSIQUIATRICOS

Hospital Civil	Sinaloa	43
Hospital de los Mochis	Sinaloa	10
Hospital del Carmen	Sinaloa	16
Hospital Psiquiátrico	Sonora	100
Hospital Doctor Carlos C.	Tamaulipas	46
Hospital Civil de Orizaba	Veracruz	46
Asilo Ayala	Yucatán	220
Hospital de San José	Zacatecas	15

Total		1828



CENTRO INFANTIL DE SALUD MENTAL
 HISTORIA DE LOS HOSPITALES PSIQUIATRICOS

HOSPITALES GRANJA

En el año de 1947 en León Guanajuato se instituye un nuevo sistema hospitalario psiquiátrico en México con el cual tiende a desaparecer el sistema carcelario y el control coercivo de los pacientes mentales.

El nuevo sistema llamado Plan Hospital Granja fué instituido con grán éxito en Francia, y fué adaptado en México con la idea de que los pacientes tuvieran una ocupación productiva que les permitiera recuperarse de sus padecimientos.



CENTRO INFANTIL DE SALUD MENTAL
HISTORIA DE LOS HOSPITALES PSIQUIATRICOS

Con base en estas ideas se crea la Granja para la recuperación de enfermos mentales de León Gto. que consiste en un establecimiento localizado en el campo, que funciona con un sistema de puertas abiertas y donde gracias al trabajo realizado por los pacientes, tanto en la huerta como en los talleres especiales de terapia ocupacional se vislumbra una nueva esperanza para estos enfermos y así lo demuestran los resultados obtenidos posteriormente.

El enfermo mental encontro una motivación en su vida. Se logró que se adaptaran a las normas de la vida social, a los hábitos de trabajo, a la responsabilidad personal y a la convivencia pacífica.

Los lineamientos eran adoptar un centro hospitalario con:

- a).- Campos de cultivo.- A fin de llevar a cabo labores agrícolas que mantuvieran ocupados a los enfermos.
- b).- Ganado.- En esta actividad los enfermos cuidarán del ganado bovino y porcino.
- c).- Actividades Ocupacionales.- Se proyectarian de acuerdo a la historia clínica de cada paciente.



CENTRO INFANTIL DE SALUD MENTAL
HISTORIA DE LOS HOSPITALES PSIQUIATRICOS

HOSPITALES GRANJA CONSTRUIDOS A RAIZ
DEL EXITO OBTENIDO EN LA GRANJA DE LEON

- | | |
|-------------------------------------------------|------|
| 1.- Hospital - Granja en Guadalajara. | 1958 |
| 2.- Hospital - Granja Morelia. | 1958 |
| 3.- Casa de Salud Mental en Monterrey. | 1958 |
| 4.- Hospital - Granja Bernardino Alvarez. D.F. | 1960 |
| 5.- Hospital - Granja la Salud. Edo. de Mex. | 1961 |
| 6.- Hospital - Granja en Villahermosa Tabasco | 1962 |
| 7.- Hospital - Campestre José Sáyo en Tepexpan. | 1962 |
| 8.- Hospital - Granja Cruz del Sur en Oaxaca. | 1963 |
| 9.- Hospital - Granja Cruz del Norte en Sonora. | 1964 |



CENTRO INFANTIL DE SALUD MENTAL
HISTORIA DE LOS HOSPITALES PSIQUIATRICOS

CUADRO No. 2

HOSPITALES PSIQUIATRICOS EN LA ACTUALIDAD

HOSPITAL	ESTADO	NO. DE CAMAS
Hospital - Granja La Salud	Zoquiapan	450
Hospital - Granja Villahermosa	Tabasco	90
Hospital - Campestre José Sáyago	Tepexpan	600
Hospital - Granja Cruz del sur	Oaxaca	160
Hospital - Granja Cruz del Norte	Sonora	224
Hospital Psiquiátrico Infantil	D.F.	200
Hospital Fray Bernardino Alvarez	D.F.	600
Hospital - Campestre Dr. Samuel Ramirez Moreno	D.F.	502
Hospital - Campestre Dr. Rafael Serrano	Puebla	480
Hospital - Campestre Dr. Fernando Ocaranza	Hidalgo	600
Hospital - Campestre Dr. Adolfo M. Nieto	Tepexpan	500
	TOTAL	4406



CENTRO INFANTIL DE SALUD MENTAL
 HISTORIA DE LOS HOSPITALES PSIQUIATRICOS

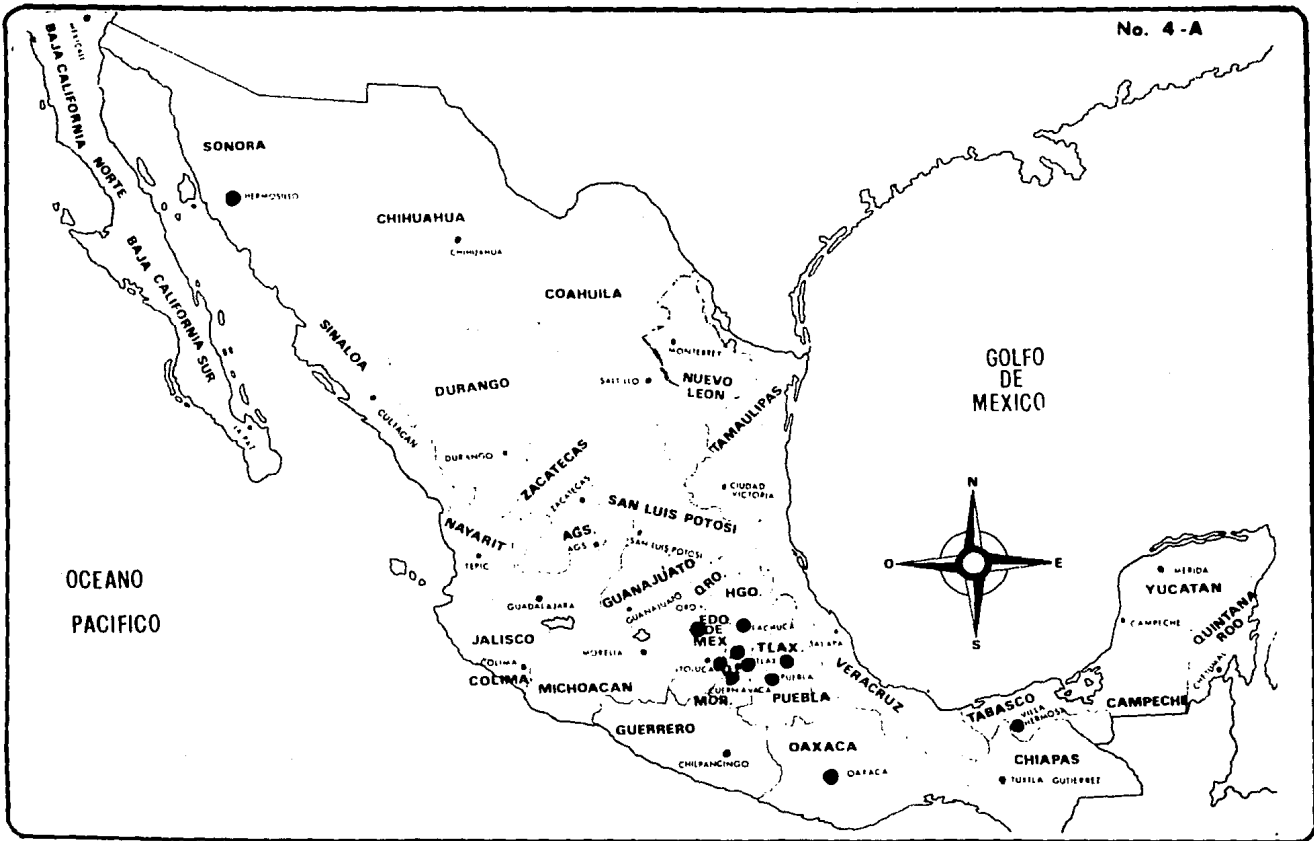

CENTRO INFANTIL DE SALUD MENTAL
HISTORIA DE LOS HOSPITALES PSIQUIATRICOS

EL NIÑO ENFERMO MENTAL

EL NIÑO ENFERMO MENTAL

A continuación se describen las diferentes enfermedades mentales que se presentan durante la infancia:

ALTERACIONES DEL LENGUAJE

LA IPOLOGIA: El lenguaje puede perderse momentaneamente a causa de emociones violentas, estados afectivos acentuados o en casos de Histeria.

LA JARGONOFASIA: Perturbación consistente en hablar intercambiando terminos de otro idioma se presentan en la psicosis como la esquizofrenia o en la demencia preconsisima.

LA HIPERFASIA: Hablar atropelladamente se da en los psicópatas.

LA HIPRODACCIA: Hablar muy lentamente débiles mentales y epilépticos.

LA COREOFRASIA: Es la emsión de frases sin sentido niños psicópatas

LA ECOLALIA: Consiste en repetir la ultima palabra ofrase oida se da en los idiotas e imbéciles, la anomalia reside en su permanencia más alla de los primeros años de vida y el 85% de los enfermos



CENTRO INFANTIL DE SALUD MENTAL

EL NIÑO ENFERMO MENTAL

mentales padecen de alguna disfunción del lenguaje.

Los trastornos de la escritura y lectura pueden consistir en incapacidad de aprendizaje.

Los trastornos del instinto sexual como la masturbación se presenta muy frecuentemente en los débiles mentales profundo.

Las alteraciones de la vida afectiva en el niño pueden consistir en una detención del desarrollo normal.

El estancamiento del desarrollo de la memoria pueden ser por enfermedad o por alguna causa patológica en el que queda afectada la integridad cerebral.

Defectos cuantitativos de la memoria son regla de las Oligofrenias donde no alcanzan un grado de desarrollo normal.

Existen casos en los que junto a una falta absoluta que memoria lógica se encuentra un extraordinario desarrollo de memoria mecánica.

En las diferentes enfermedades la atención puede estar disminuida.

La homosexualidad es bastante frecuente en los débiles mentales.

La enuresis (incontinencia de orina) nocturna se da en los epilépticos.

La Ecopresis (incontinencia de Heces Fecales) solo en idiotas e imbéciles.



CENTRO INFANTIL DE SALUD MENTAL

EL NIÑO ENFERMO MENTAL

La Onocifagia (morderse las uñas) neuróticos y psicópatas.

La testarudéz se da en algunos psicópatas, epilépticos y débiles mentales.

Las personalidades psicópatas empiezan a manifestarse durante la adolescencia asi como la mayoría de los padecimientos mentales.

PERSONALIDADES PSICOPATICAS

Son seres psiquicamente anormales que sufren y hacen sufrir a los demás a causa de sus anomalías lo que lo caracteriza en su discordancia es estar en continuo conflicto con el ambiente.

El psicópata va creandose a si mismo parte de sus anomalías, otras son el resultado del ambiente, educación y medios de vida.

La inteligencia del psicópata es normal y no rara vez supernormal.

El psicópata se manifiesta desde niño y si es tratado a tiempo puede llegar a ser normal.

Tienen muchas clasificaciones:



CENTRO INFANTIL DE SALUD MENTAL

EL NIÑO ENFERMO MENTAL

Abulicos	Fanaticos
Afectivos	Hipertimicos
Angustiados	Hipondriacos
Ananeasticos	Histericos
Astenicos	Humor labil
Cicloides	Impulsivos
Coercionados	Incontinentes
Compulsivos	Indolentes
Coreicos	Inestables
Degenrativos	Inquietos
Depresivos	Inseguros
Degenerativos	Lunaticos
Epileptoide	Maniaticos
Eroticos	Mitomanos
Esquizoides	Neurastenios
Estafadores	Nerviosos
Explosivos	Obsesivos
Extravagantes	Paranoides

Perversos
Pobres de animo
Pseudologos
Psicastenicos
Residuales
Querulantes
Sensitivos-Paranoides
Soñadores
Torpidos
Toxicos
Traumaticos
Vagabundos
Necesitados de Valorizarse
Inseguros de si mismos
Labiles de ánimo



CENTRO INFANTIL DE SALUD MENTAL
EL NIÑO ENFERMO MENTAL

a).- Psicópatas Inseguros de si mismos desde la escuela aparece en ciertos niños una tendencia egocentrista exteriorizada.

La exagerada tendencia a creerse despreciado por los demás pueden llevarlos a cometer actos violentos.

b).- Psicópatas Asténicos es afectado en su voluntad de tal modo que quiere y no puede, falta de fuerza de voluntad.

El indolente presenta indiferencia anímica, no le interesa realizar nada.

Psicópata Inestable no tien voluntad y se deja llevar fácilmente por los demás. Pueden ser modificados si se les trata y da un ambiente favorable.

c).- Psicópatas de Humor Lábil maniáticos-represivos tiene cambios de humor y afectivos muy rápidos y fugaces, en la adolescencia pueden conducirse al suicidio.

d).- Psicópatas Hipondriacos se creen enfermos de cualquiera de sus organos vitales y se auto-observan para ver los progresos de su enfermedad.

e).- Psicópatas Explosivos irritabilidad psíquica, exitabilidad, emocional reacciones explosivas ante estímulos insignificantes, actos impulsivos.



CENTRO INFANTIL DE SALUD MENTAL

EL NIÑO ENFERMO MENTAL

- f).- Psicópatas Fanáticos son muchachos cuya conducta se sale de lo vulgar por lo extravagante, autistas, encerrados en si mismos de gustos o costumbres.
- g).- Psicópatas Perversos desde niños se presentan cruelmente para con sus semejantes o animales, racciones brutales y frialdad de ánimo, no reaccionan a vivencias que causan al truísmo, hacen el mal por el placer de hacer el mal.
- h).- Psicópatas Mitómanos principalmente características: exageración de la vanidad, avidez, deseo de elevarse sobre los demás cierta malignidad y perversidad irrefranable tendencia a mentir.
- i).- La Histeria Infantil se presenta con más frecuencia en las mujeres, no es raro el vómito ante la presencia de alimentos que no les gustan, síntomas motores como temblores, convulsiones, parálisis, grandes ataques con caídas al suelo contorsiones o falsas convulsiones de llanto de risa o tos. En el tratamiento de los psicóticos y psicópatas se debe analizar el carácter y personalidad de cada niño así como la observación directa de las reacciones del muchacho ante diversos estímulos y ante el cambio de vida o de ambiente, la cual solo puede hacerse estando el niño en



CENTRO INFANTIL DE SALUD MENTAL

EL NIÑO ENFERMO MENTAL

establecimiento adecuado, al menos durante un cierto número de horas al día.

Trastornos de la inteligencia Oligofrenias se entiende como un retorno del desarrollo mental, en el cual esta disminuida la inteligencia se divide en:

Idiocia (idiota) Imbecilidad Debilidad Mental

IDIOCIA: Su desarrollo mental no llega al de un niño de 6 a 7 años de edad, su escolaridad no es posible, todo niño que no llega a poderse comunicar por la palabra con sus semejantes.

TRATAMIENTO: Higiene corporal sometidos para evitar infecciones esfuerzos educativos nulos.

IMBECILIDAD: Es todo niño que no llega a comunicarse por escrito con sus semejantes, ni leer, lo escrito o impreso, su edad mental esta comprendida entre 3 y 7 años.

TRATAMIENTO: Con clases especiales puede mejorarse bastante sus condiciones intelectuales y hasta algunos aptos para pequeños oficios.

**DEBILIDAD
MENTAL:**

Es todo niño que sabe comunicars con sus semejantes por la palabra y la escritura pero muestra un retraso de 2 años si es menor de 9



CENTRO INFANTIL DE SALUD MENTAL

EL NIÑO ENFERMO MENTAL

o de 3 años si es mayor de 9.

Pueden aprender a ser útiles a si mismos, nunca alcanzan un nivel intelectual normal.

IDIOCIA

MONGOLOIDE: Presentan rasgos de raza mogol, su crecimiento es muy retardado son apáticos, sufren alteraciones que pueden estancar la inteligencia lenguaje rudimentario, memoria musical, andar grotesco y mixtura de palabras.

TRATAMIENTO: Escuelas especiales se recomiendan así como tratamiento endocrinados.

CRETINISMO: Sus afectos se notan hasta la edad en que debe el niño comenzar a caminar y hablar, no crece, carece de vivacidad, apático y camina torpemente si se médica a tiempo puede evitarse, se recomienda escuela y medicina a tiempo.

IDIOCIA

ANAUROTICA

FAMILIAR:

Causa ceguera se presenta en el 2o. semestre de la vida hay paralisismo, sordera y transtornos basomotores alteraciones psíquicas indiferencias afectiva, apatía todo conduce a un estado de marasmo que termina con la muerte a los 2 o 3 años de aparición.



CENTRO INFANTIL DE SALUD MENTAL

EL NIÑO ENFERMO MENTAL

En esta enfermedad no hay tratamiento que evite la muerte y casi siempre aparece en gente judía.

TRATAMIENTO DE LOS DEBILES MENTALES

- Educación individualizada en un medio colectivo.
- Es importante comenzar la educación lo más rápido posible.
- Dejar actuar y hacer actuar al niño.
- Utilizar el interés del niño como estímulo de la actividad deseada.
- Poner al niño en contacto con la realidad total.
- Enseñanza más que nada utilitaria.
- Enseñanza lenta.
- Evitar enseñanza en que intervenga mucho la memoria.
- Enseñar si se puede espacio y tiempo de los sucesos.
- Enseñanza con objetivo a la vida del niño.
- importancia a actividades prácticas.
- Que se exprese por dibujos, modelado etc.



CENTRO INFANTIL DE SALUD MENTAL

EL NIÑO ENFERMO MENTAL

Hay escuelas especiales para esto y la gimnasia rítmica es muy importante.

DEMENCIA

PRECOCISIMA:

También llamada esquizofrenia infantil afición a la soledad, rarezas, aislamiento, indiferencia emocional, se presenta en niños con cualidades intelectuales normales o incluso excepcionales que de pronto pierden interés.

Hay varios tipos:

CATATONICOS:

Se encierra en un hermetismo del que es muy difícil sacarlo y adopta posturas extrañas en las que permanecen horas.

PARANOICOS:

Predominan las ideas delirantes y de persecución y de grandeza, alimentadas por alucinaciones visuales y auditivas.

HEBEOIDOFRENIA:

ó demencia simple es más benigna que lo anterior, se caracteriza por una falta de sentido moral son indisciplinados, impulsivos, perversos, tienen una inteligencia bastante normal. El tratamiento en todos los casos debe ser psiquiátrico e higiénico.



CENTRO INFANTIL DE SALUD MENTAL

EL NIÑO ENFERMO MENTAL

La reclusión en establecimientos especiales donde se aplique la terapia ocupacional y recreativa y que además observe vigilancia sistemática y un régimen higiénico es lo mejor.

DEMENCIA INFANTIL: Comienza entre 3 y 4 años de edad hay trastornos de la palabra, angustia y accesos alucinatorios demencia progresiva que conduce a la estupidez, ausencia de signos. Tratamiento igual al de la esquizofrenia.

PARALISIS GENERAL INFANTIL:

Es la parálisis general progresiva presentada en niños menores de 15 años causa de sífilis de los padres, acentuación de su taradéz, poco a poco se va dando el estado demencial hasta que el enfermo termina con un embrutesimiento y estupidez total.



CENTRO INFANTIL DE SALUD MENTAL

EL NIÑO ENFERMO MENTAL

DATOS ESTADISTICOS

PORCENTAJE DE ENFERMEDADES MENTALES

1.- Esta gráfica muestra una incidencia de padecimientos en orden de creciente y con el siguiente porcentaje:

Trastornos Psiconeuroticos	28.8%.
Trastornos Psicoticos	22.1%.
Debilidad Mental	17.0%.
Alcoholismo	15.6%.
Epilepsia	8.0%.
Farmacodependencia	3.7%.
Trastornos de Conducta del Adolescente	2.0%.
Otros	1.6%.
Trastornos de Personalidad	1.3%.
TOTAL	100.1%.

- 1 Trastornos Psidticos
- 2 Trastornos Paiconeurdicos
- 3 Trastornos de la Personalidad
- 4 Trastornos de la Conducta del Adolescencia
- 5 Debilidad Mental
- 6 Epilepsia
- 7 Farmacodependencia
- 8 Alcoholismo
- 9 Otros

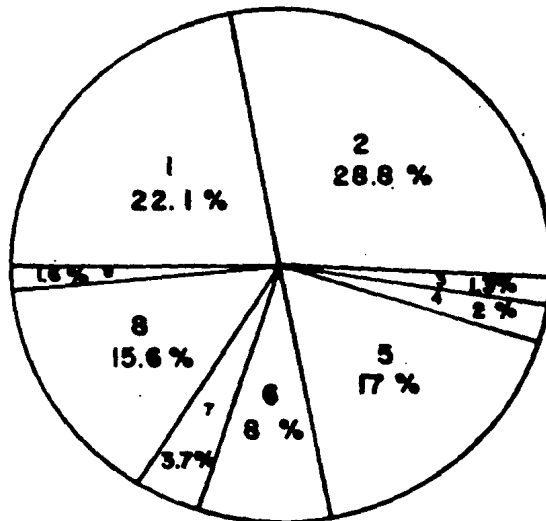

CENTRO INFANTIL DE SALUD MENTAL
 DATOS ESTADISTICOS

NOTA: El excedente de 0.1% en el total del porcentaje se le atribuyo a la aproximación de centesimas a decimas que se hizo, para su mejor cuantificación.

CORRELACION DE ENFERMEDAD MENTAL DE ACUERDO A EDAD Y SEXO:

De los resultados obtenidos en el estudio de los pacientes psiquiátricos se encontró que:

Los pacientes masculinos presentan mayor incidencia de la enfermedad mental.

Con relación a la edad, el mayor número de casos se presenta entre los 15 y 39 años, así como después de los 50.

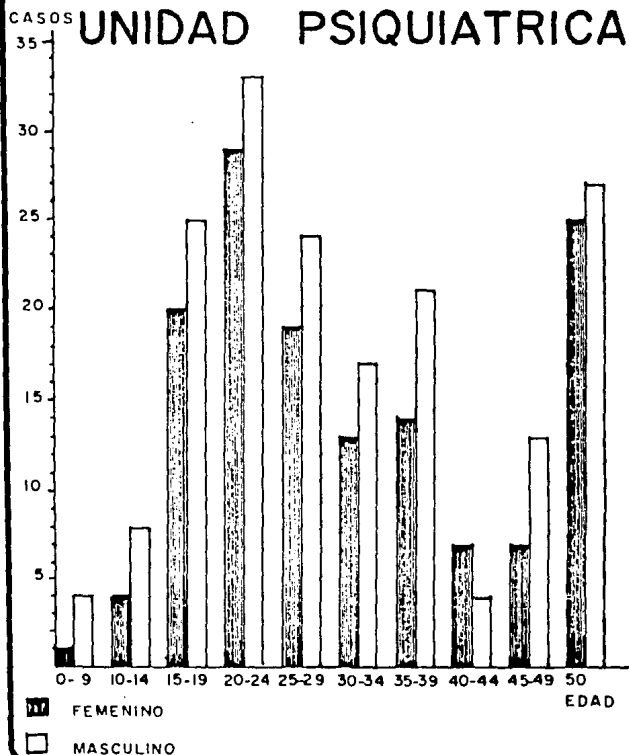

CENTRO INFANTIL DE SALUD MENTAL
DATOS ESTADISTICOS

CORRELACION DE PACIENTES A

CONSULTA EXTERNA POR PRIMERA VEZ

Las actividades de consulta externa se incrementan en forma irregular, siendo enero, julio, agosto y septiembre los meses en que se atiende a un mayor número de pacientes por primera vez.

CORRELACION DE PACIENTES A

CONSULTA SUBSECUENTE:

Hay un incremento progresivo de pacientes hasta el mes de julio, lográndose una estabilidad en los meses siguientes, y disminuyendo esta asistencia hacia el mes de diciembre.

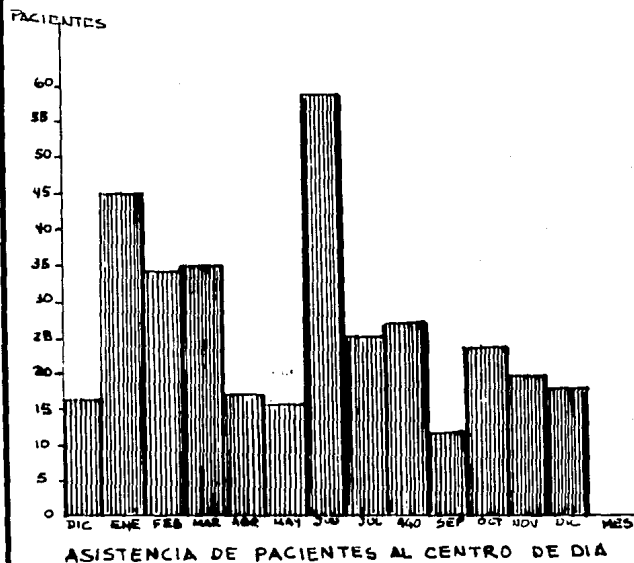

CENTRO INFANTIL DE SALUD MENTAL

DATOS ESTADISTICOS

OBJETIVOS DEL CENTRO INFANTIL DE SALUD MENTAL

OBJETIVOS DEL CENTRO INFANTIL

DE SALUD MENTAL Se plantea un Centro Infantil de Salud Mental en el que se trataran niños desde bebés hasta los 14 años. Debido a que como ya se mencionó solo existe un Hospital Psiquiátrico Infantil en México el cual resulta inadecuado e insuficiente actualmente, es necesaria la creación de un Centro en el que se puedan adoptar los sistemas más modernos y dar cabida a niños con problemas que van desde los más pequeños e insignificantes hasta los más graves. Enfermos que requieren tratamiento intensivo, físico, farmacológico o psicológico de acuerdo con las necesidades de cada caso, se evitará el sistema carcelario y se establecerán áreas de terapia ocupacional y recreativa.

- a).- Se dará alojamiento permanente a los niños que profundamente alterados deben ser internados en forma custodial.



CENTRO INFANTIL DE SALUD MENTAL

OBJETIVOS DEL CISAM

- b).- Sección para enfermos agudos con estancias breves.,
basado en los lineamientos modernos de tratamiento
psiquiátrico para niños.
- c).- Servicios externos de atención psiquiátrica en una
guardería para preescolares que no ameritan
hospitalización pero que requieren asistir durante un
periodo relativamente largo al hospital para su
tratamiento rehabilitatorio.
- El hospital de día funcionará para la atención de
tipo ambulatorio.
- d).- Proyectar la imagen de que el centro estará al
servicio de la comunidad para el tratamiento de
alteraciones mentales y mejoramiento de la salud
mental.
- e).- Considerar al paciente psiquiátrico como una persona
que requiere de ayuda profesional y humana.



CENTRO INFANTIL DE SALUD MENTAL

OBJETIVOS DEL CISAM

- f).- Se proporcionará atención psiquiátrica a toda persona menor de 14 años que lo solicite y que presente agudización en su cuadro.
- g).- Se seleccionará a los pacientes para su canalización correcta.
- h).- El tiempo de hospitalización será en promedio de 8 a 30 días, determinando este por su evaluación, ya que habra casos que requieran mayor tiempo.



CENTRO INFANTIL DE SALUD MENTAL

OBJETIVOS DEL CISAM

UBICACION

UBICACION

La ubicación del Centro Infantil de Salud Mental, será en el pueblo de Sta. Cruz Xochitepec en la Delegación Xochimilco en el Distrito Federal.

Se escogió este lugar por varias razones: Las vías de acceso hacia el sur de la ciudad son las que ofrecen mayor rapidez y eficacia. La facilidad de desplazarse desde cualquier punto de la ciudad hacia el Sur es mayor. En este pueblo a pesar de estar a 10 minutos del bullicio de la ciudad se siente la calma que impera, y que es necesaria para la rehabilitación de los enfermos mentales.

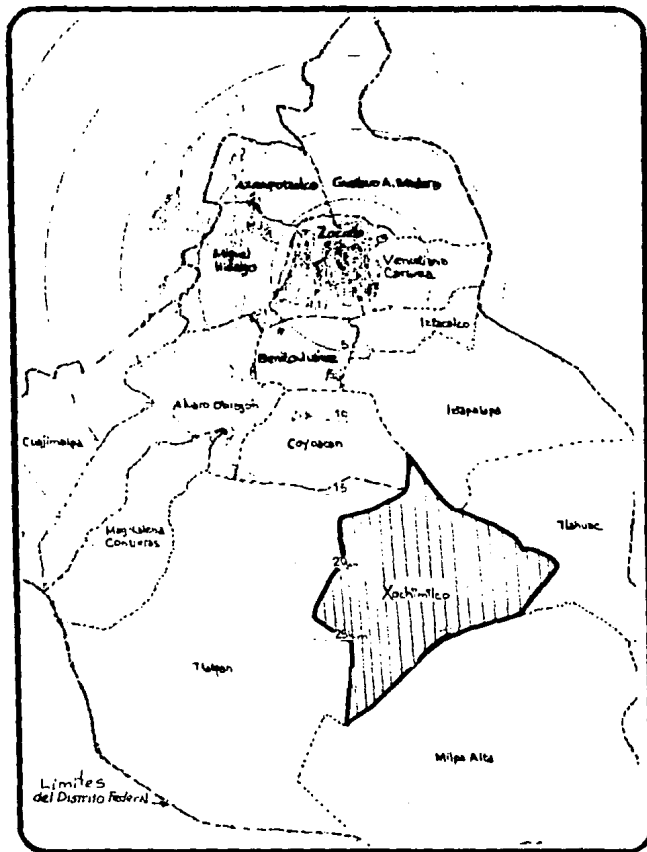

CENTRO INFANTIL DE SALUD MENTAL
UBICACION

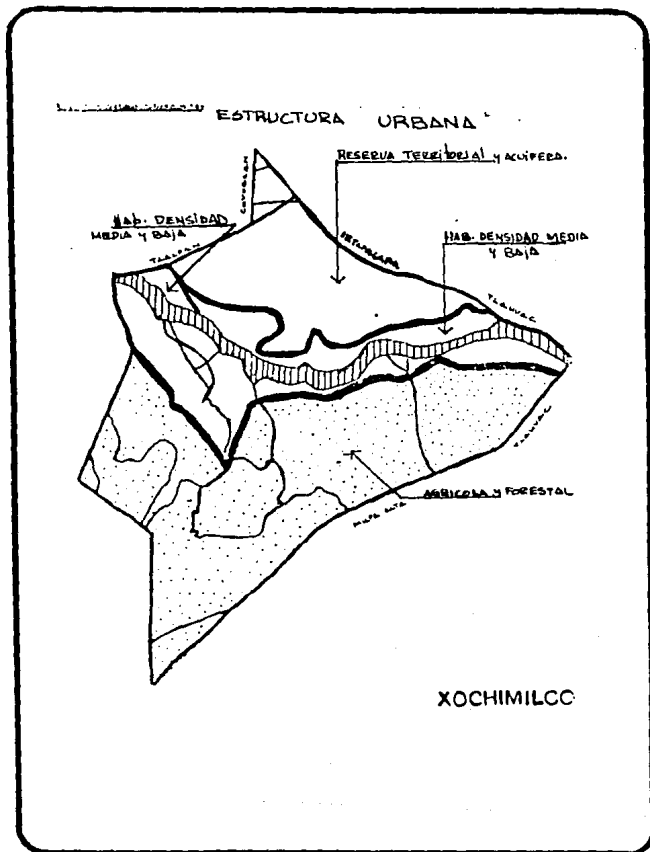
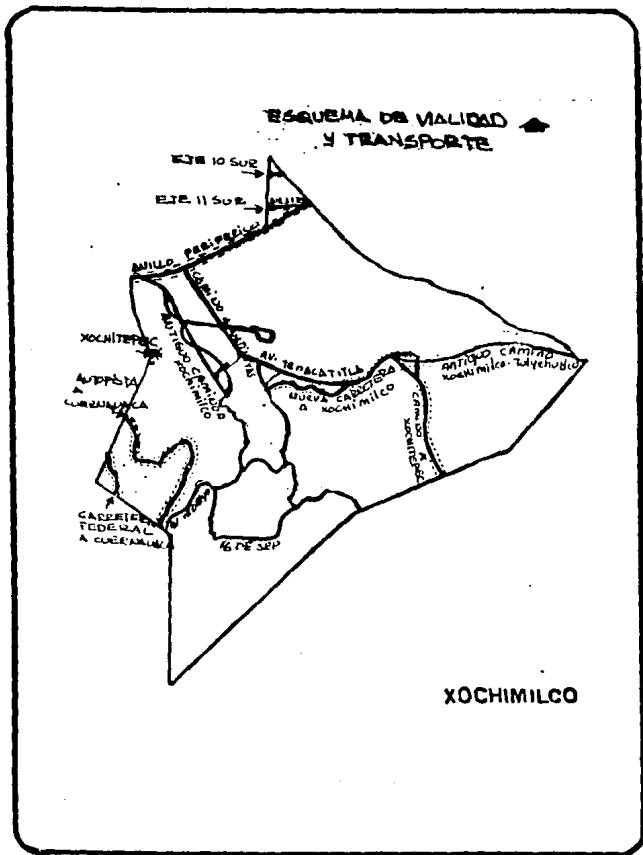

CENTRO INFANTIL DE SALUD MENTAL
UBICACION

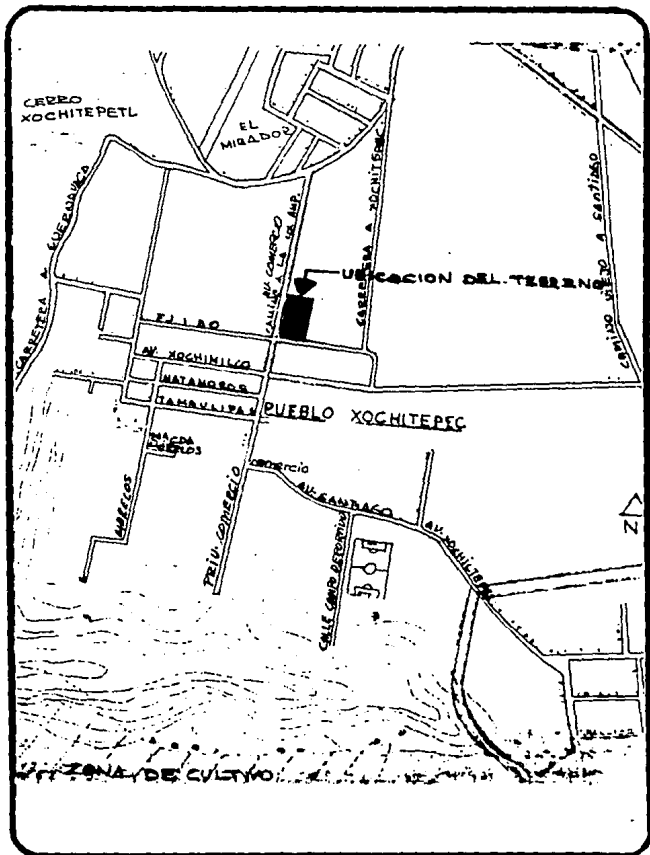
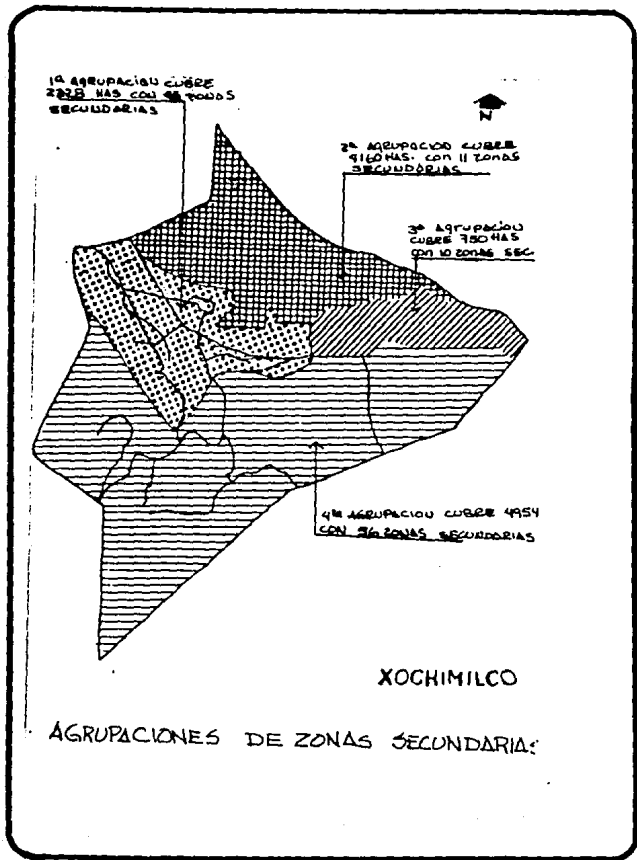

CENTRO INFANTIL DE SALUD MENTAL

UBICACION

En esta zona por ser clima subhúmedo y lluvioso, es factible lograr el cultivo de una manera exitosa, logrando así, además de la terapia para los enfermos, Una fuente de ingreso para el Centro. Al estar situado hacia el sur el Centro formará parte del núcleo hospitalario que ahí se encuentra librándose de las industrias y demás contaminantes que existen en los otros puntos de la ciudad. El equipamiento urbano en la Región de Xochimilco, señala zonas donde hay posibilidades de ubicar los diversos establecimientos de servicios, actuales y futuros;

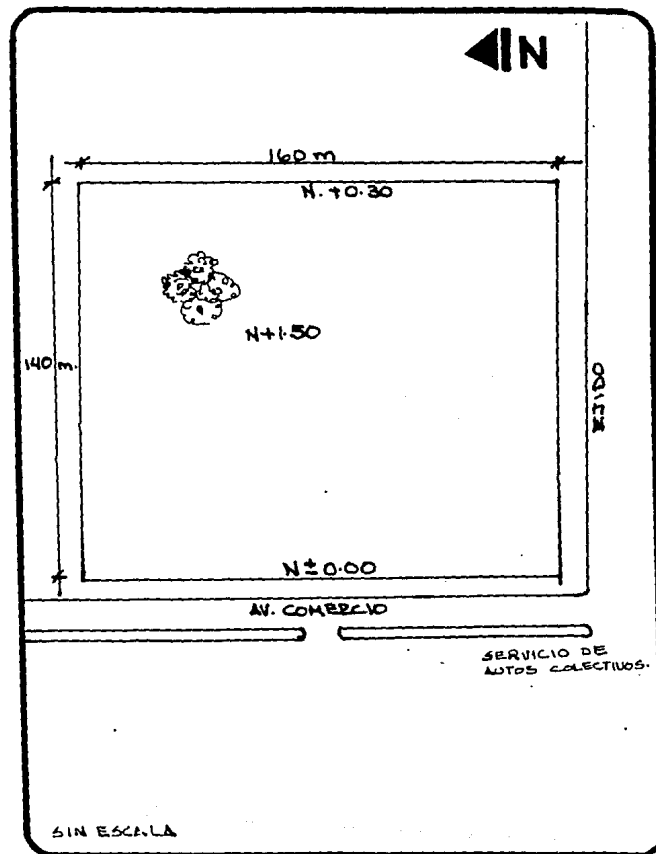

CENTRO INFANTIL DE SALUD MENTAL
UBICACION

dentro de los cuales el equipamiento para la Salud es insuficiente y factible de realizar.

En cuanto a la Infraestructura de la región, la intensidad y tipo de los usos y destinos del suelo, son congruentes con la capacidad de dotación de agua y drenaje sanitario así como de Energía Eléctrica.

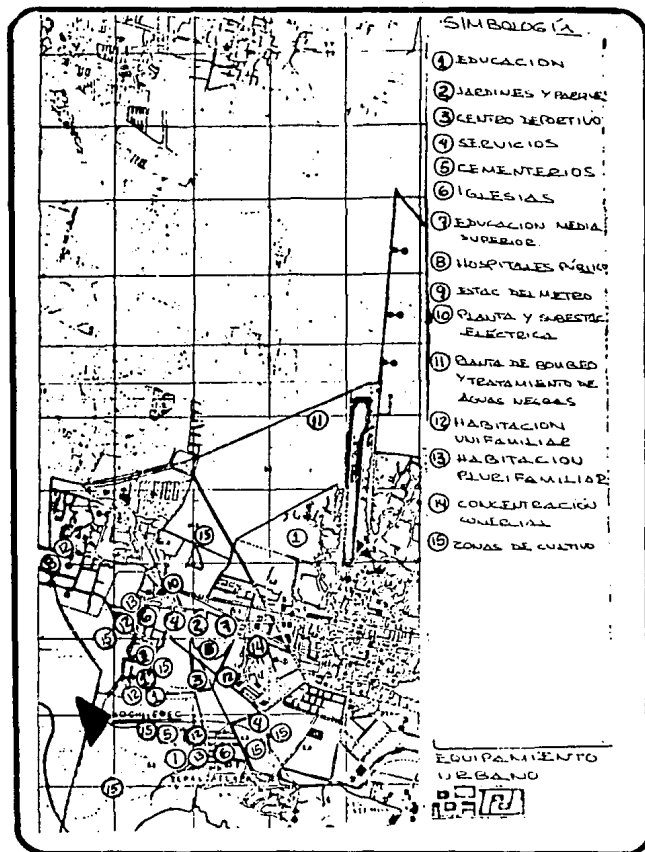

CENTRO INFANTIL DE SALUD MENTAL

UBICACION

XOCHIMILCO

CLIMA: Templado moderado lluvioso, (de bosque)

La lluvia es periodica y el invierno es seco.

XOCHIMILCO:

Situación: Lat. 19° - 15' Long. 099° - 03' Alt. 2259.

TEMPERATURAS:

Temperatura Media: 16°C. (varía de 11.1° a 20°C.)

Temperatura Máxima extrema: 26°C. (varía de 31°C. a 23°C.)

Temperatura Mínima extrema: 3°C. (varía de 0.5°C. a 9°C.)

PRECIPITACION:

Meses lluviosos: De Junio a Octubre.

Precipitación anual Total: 615mm.

Precipitación máxima en un mes: 173mm.

Precipitación Máxima en 24 hrs: 58mm.

Días lluviosos: 87 al año.

Días despejados: 107 al año.

Días nublados: 96 al año.



CENTRO INFANTIL DE SALUD MENTAL
UBICACION

Días nublados cerrados: 160 al año.

Días con rocío: 46 al año.

Días con granizo: 3.82 al año.

Días con heladas: 61 al año.

Días con tormentas eléctricas: 16 al año.

Días con niebla: 47 al año.

Días con nevada: 1.23 al año.

No hay Asoleamiento; Sólo Despejados y Nublados.

No Registra Evaporación.

VIENTOS DOMINANTES: N O R T E .



CENTRO INFANTIL DE SALUD MENTAL

UBICACION

EL USUARIO

EL USUARIO Una persona es Enfermo Mental cuando se le niegan las oportunidades de que se dispone en la comunidad y que son necesarias para los elementos fundamentales de la vida; incluida la vida familiar, la educación, el empleo, la vivienda, la seguridad financiera y personal, la participación en grupos sociales y políticas, las actividades religiosas, las relaciones íntimas y sexuales, el acceso a instalaciones públicas, la libertad de movimiento y el estilo general de la vida diaria.

El primer obstáculo con que tropieza este sector de la población, es su falta de aceptación social. Es común que la presencia de un Enfermo Mental despierte temor, curiosidad o bien, un franco rechazo.

Es cuando a la situación laboral, la población incapacitada se encuentra prácticamente fuera del mercado de trabajo, pues aunque la legislación laboral señala el derecho al empleo pero este no tiene carácter obligatorio.

En el área educativa, esta población encuentra resistencias para



CENTRO INFANTIL DE SALUD MENTAL

EL USUARIO

poder incorporarse a escuelas regulares, tanto por parte de los docentes como por la propia comunidad estudiantil.

Para las actividades recreativas, deportivas, culturales, religiosas y políticas, los Enfermos Mentales frecuentemente se enfrentan a barreras arquitectónicas y son escasas las instituciones que se interesan en promover su participación.

Ubicar así el problema, cambia las estrategias de atención y el trabajo de rehabilitación tiene dos puntos de interés: El Enfermo Mental y la Sociedad.

Se puede afirmar que la población de Enfermos Mentales ha hido en aumento debido a los siguientes hechos demográficos:

- 1.- Crecimiento natural de la población.
- 2.- Cambios en la composición por grupos de edad.
- 3.- Aumento en la esperanza de vida al nacer.
- 4.- Aumento de la concentración urbana de la población.



CENTRO INFANTIL DE SALUD MENTAL
EL USUARIO

De lo anterior podemos decir que a medida que en la población vaya en aumento, el problema de los Enfermos Mentales será cada vez mayor, por lo que la sociedad en general debe hacerse consciente que el Enfermo Mental es un integrante de la sociedad, y que como cualquier integrante de la sociedad, debe desempeñar un papel en las diversas actividades del país.

Es por esto que la rehabilitación del Enfermo Mental no puede llevarse a cabo unicamente en el incapacitado, sino en este y en todos los elementos que integran la sociedad.



CENTRO INFANTIL DE SALUD MENTAL

EL USUARIO

CONSIDERACIONES DEL DISEÑO

CONSIDERACIONES

DE DISEÑO

En cuanto al terreno, debe elegirse un área despejada, a moderada altura y con perspectiva agradable, también con abundante provisión de agua y facilidad de desagüe.

Será conveniente que su ubicación no sea demasiado próxima a un centro industrial urbano, para que no constituya molestia para el enfermo el ruido, los humos, el polvo etc.

El sistema de pabellones, es el que mejor responde a la concepción científica del aislamiento por grupos clínicos y permite una ventilación e iluminación más completas.

La distribución de secciones en los Centros de Salud Mental obedece ante todo, a la separación de sexos, habiendo en todas partes el departamento de hombres y mujeres.

Los jardines serán, en cambio comunes a todos los enfermos y en comunicación directa con cualquier sección del edificio.

Las secciones se reportarán de modo que los enfermos tranquilos estén más cerca de las áreas administrativas y dejar las más alejadas para agitados o epilépticos.



CENTRO INFANTIL DE SALUD MENTAL

CONSIDERACIONES DE DISEÑO

El interior del dormitorio se dispondrá de tal modo que jamás el enfermo pueda dañarse ni dañar a nadie, así los materiales serán sólidos y resistentes, en particular los de la cama, que no deberá tampoco ofrecer aristas en ninguna parte. Se dispondrá de talleres diversos; y alguna de estas áreas se puede habilitar para fiestas, conciertos, cinematógrafo etc. Dada la conveniencia de que los enfermos respiren aire libre, se dispondrá de jardines.

El metodo de comunicación será por paseos cubiertos; estos sirve no sólo para el servicio médico y de empleados subalternos sino también para el traslado de enfermos.

Las puertas serán de una sola hoja y se abrirán hacia afuera para que los enfermos no puedan impedir la entrada, serán de resistencia reforzadas y no tendrán piezas de mucho relieve donde puedan dañarse los enfermos.

Una sola llave deberá abrir todas las puertas.



CENTRO INFANTIL DE SALUD MENTAL

CONSIDERACIONES DE DISEÑO

Habr  llaves especiales para la sala de hidroterapia y la farmacia. La disposici n de las ventanas ser  sustituy ndolas por un alambrado de suficiente resistencia y que formar  cuerpo con los cristales. La cerradura de la ventana ser  de tal modo, que evite el que los enfermos puedan ahorcarse de ella. Las escaleras no deber n tener hueco o abertura central, a fin de evitar que los enfermos puedan precipitarse desde lo alto.

Se tomar n en cuenta las disposiciones que marca el reglamento de construcciones del Distrito Federal en cuando a Centros de Salud.

ART. 80.-

Las edificaciones deber n constar con los espacios para estacionamientos de vehiculos que se establecen a continuaci n, de acuerdo a su tipolog a y a su ubicaci n, conforme a lo siguiente:

1.- N mero m nimo de cajones:



CENTRO INFANTIL DE SALUD MENTAL

CONSIDERACIONES DE DISE O

11.3.1 Hospitales

11.3.2 Clínicas, Centros de Salud 1 X 30 M2 construidos

ART. 81.-

Los locales de las edificaciones, según su tipo, deberán tener como mínimo las dimensiones y características que se establecen en la siguiente tabla, y las que se señalen en las normas Técnicas Complementarias correspondientes:

11.3 SALUD

HOSPITALES

Cuartos de camas

Comunes	-	3.30	2.40
---------	---	------	------

Individual	7.30 M2	2.70	2.40
------------	---------	------	------

CLINICAS Y CENTROS DE SALUD

Consultorios	7.30 M2	2.10	2.30
--------------	---------	------	------

ASISTENCIA SOCIAL

Dormitorios para más de 4

personas en orfanatorios,

asilos, centros de inte-

gración.	10.00 M2/	2.90	2.30
----------	-----------	------	------

persona



CENTRO INFANTIL DE SALUD MENTAL

CONSIDERACIONES DE DISEÑO

ART. 82.- Las edificaciones deberán estar provistas de servicios de agua potable capaz de cubrir las demandas mínimas de acuerdo a la siguiente tabla:

HOSPITALES 800 Lts./ cama / día /

JARDINES ESPACIOS ABIERTOS 5 Lts./ M2 / día

ART. 83.- Las edificaciones estarán provistas de servicios sanitarios con el número mínimo, tipo de muebles y sus características que se establecen a continuación:

Cuartos de camas:	Reg.	Lav.	WC
Hasta 10 camas	1	1	1
De 11 a 25 camas	2	2	3

ART. 91.- Los locales en las edificaciones contarán con medios que aseguren la iluminación diurna y nocturna necesaria para sus ocupantes y cumplan los siguientes requisitos.

11.3. SALUD CLINICAS Y HOSPITALES

Salas de espera	125
Consultorios y salas de Curación	300



CENTRO INFANTIL DE SALUD MENTAL

CONSIDERACIONES DE DISEÑO

ART. 99.- Las circulaciones horizontales como corredores, pasillos y tuneles deberán cumplir con la altura indicada en este artículo y con una anchura adicional no menor de 0. 0.60 m. por cada cien usuarios o fracción, ni menor de los valores mínimos de la siguiente tabla:

11.3. Pasillos en cuartos, salas de urgencias,

Operaciones y consultorios	1.80 m.	2.30 m.
----------------------------	---------	---------

ART. 100.- Las edificaciones tendrán siempre escaleras o rampas peatonales que comuniquen todos sus niveles, aun cuando existan elevadores, escaleras eléctricas o montacargas, con las dimensiones mínimas y condiciones de diseño siguiente:

11.3. Salud	En zonas de cuartos y consul-	
Social	torios	1.80 m.
Asistencia	Principal	1.20 m.

Así como las disposiciones de la Ley General de Salud



CENTRO INFANTIL DE SALUD MENTAL

CONSIDERACIONES DE DISEÑO

MEMORIA DESCRIPTIVA DEL PROYECTO

MEMORIA DESCRIPTIVA:

Es importante mencionar que el CISAM debe considerarse tanto como una unidad hospitalaria como un Centro de rehabilitación para enfermos mentales y así con este enfoque se planteo su diseño.

El proyecto se divide en:

- 1.- Consulta externa
- 2.- Psicoterapia y educación especial.
- 3.- Hospitalización
- 4.- Urgencias
- 5.- Diagnóstico
- 6.- Investigación, asesoría y enseñanza.
- 7.- Administración
- 8.- Servicios

Se adjunta Organigrama general del Centro de Salud para facilitar la descripción de el funcionamiento del mismo en cada una de sus áreas así como las subdivisiones de las mismas.

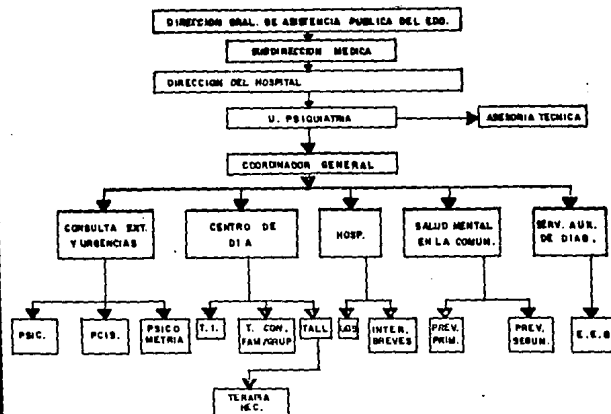

CENTRO INFANTIL DE SALUD MENTAL
MEMORIA DESCRIPTIVA

1.- CONSULTA EXTERNA:

Fué concebida como un espacio central que integra el área terapéutica de diagnóstico y educación especializada. Así se genera un centro donde se reúnen los distintos usuarios y se dividen en:

- 1.- Depto. de Psiquiatría.
- 2.- Depto. de Psicología.
- 3.- Depto. de Psicometría.
- 4.- Terapia de Educación Especial.

Podemos apreciar en el fluxograma adjunto la canalización de los pacientes a través del módulo de consulta externa hacia las diferentes áreas del centro.

FLUXOGRAMA DE CONSULTA EXTERNA

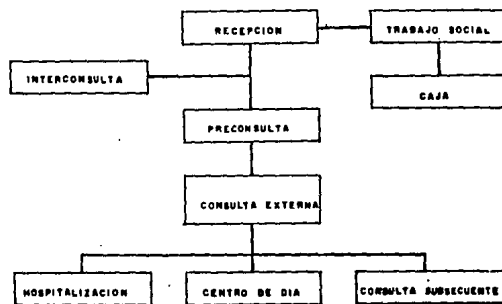

CENTRO INFANTIL DE SALUD MENTAL
MEMORIA DESCRIPTIVA

2.- PSICOTERAPIA Y EDUCACION ESPECIAL:

Es esta el área del conjunto que por sus características especiales requiere de espacios más amplios, por lo que ocupa casi un 60% del terreno. Consiste en:

- 1.- Terapia recreativa (campo de futbol, cancha de basketbol, gimnasio, área de juegos infantiles).
- 2.- Terapia ocupacional (área de cultivo y talleres).
- 3.- Terapia grupal (salón de usos múltiples).
- 4.- Escuela (aulas).

Se adjunta Organigrama del programa de actividades, en la que se pueden apreciar las diferentes terapias en forma particular que

se ofrecen en el centro para la rehabilitación de los enfermos.

PROGRAMA DE ACTIVIDADES

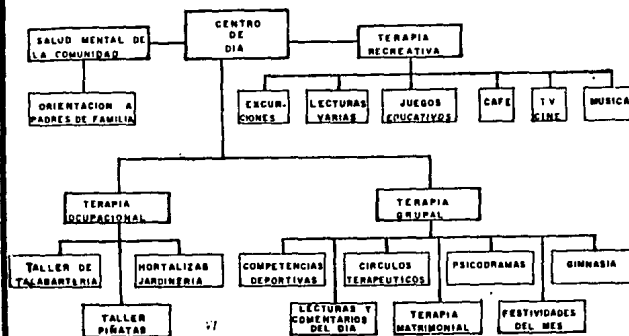

CENTRO INFANTIL DE SALUD MENTAL
MEMORIA DESCRIPTIVA

3.- HOSPITALIZACION

A esta área también se le asignó una parte considerable del terreno para que pudiera haber pabellones separados por sexos y diagnóstico, consta de:

- 1.- Pabellón de internos breves.
- 2.- Pabellón de internos agudos.
- 3.- Pabellón de internos crónicos.
- 4.- Pabellón de internos menores de 5 años.
- 5.- Pabellón de internos aislados.
- 6.- Comedor.

Podemos observar en el Fluxograma contiguo el manejo de los pacientes desde su acceso al hospital hasta la terminación del caso, pasando por los diferentes módulos del Centro según el caso.

DIAGRAMA DE FUNCIONAMIENTO.

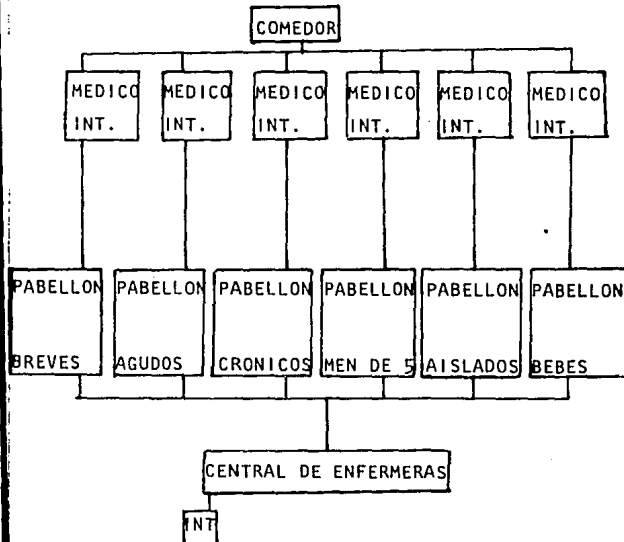

CENTRO INFANTIL DE SALUD MENTAL
MEMORIA DESCRIPTIVA

4.- URGENCIAS:

Requiere de un espacio mínimo debido a la poca frecuencia de su uso. Consta de:

- 1.- Dos cúbiculos de observación.
- 2.- Administración.
- 3.- Trabajo social.

Se adjunta fluxograma de urgencias para conocer la canalización de los pacientes a través de éste módulo.

FLUXOGRAMA - URGENCIAS

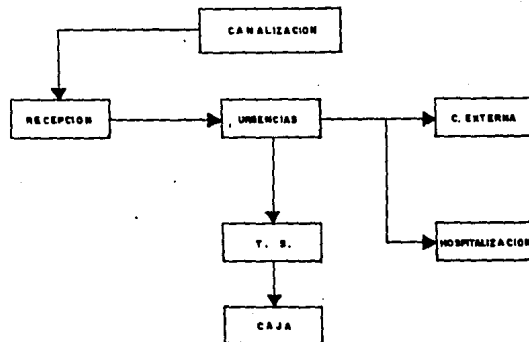

CENTRO INFANTIL DE SALUD MENTAL
MEMORIA DESCRIPTIVA

5.- DIAGNOSTICO:

Esta área tiene relación directa con: Consulta externa, urgencias y hospitalización. Consta de:

- 1.- Laboratorio.
- 2.- Rayos X.
- 3.- Electroencefalografía.

En el diagrama de funcionamiento podemos ver claramente la importancia de éste módulo para todo el Centro de Salud.

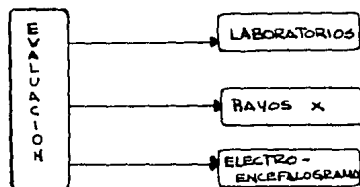

FLUXOGRAMA DE MANEJO DE PACIENTES

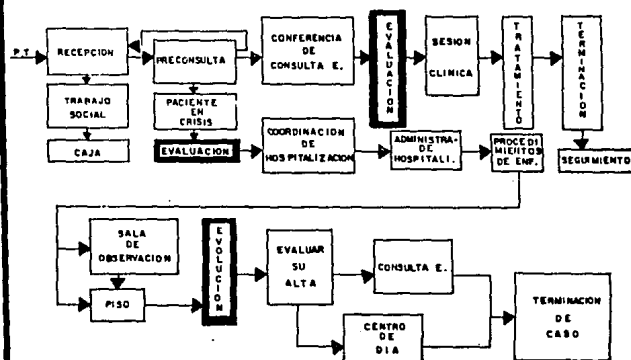

CENTRO INFANTIL DE SALUD MENTAL
MEMORIA DESCRIPTIVA

6.- INVESTIGACION, ASESORIA Y ENSEÑANZA:

Area dedicada al uso de todas las personas que se relacionan con el tratamiento de enfermos mentales,

Se divide en:

- 1.- Investigación (Biblioteca).
- 2.- Enseñanza.
- 3.- Asesoría.

El diagrama de Funcionamiento contiguo nos muestra la tarea de éste módulo.

INVESTIGACION, ASESORIA Y ENSEÑANZA

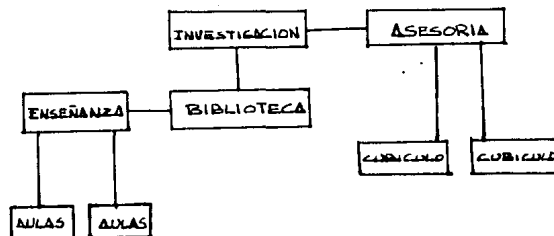

CENTRO INFANTIL DE SALUD MENTAL

MEMORIA DESCRIPTIVA

7.- ADMINISTRACION:

Ubicada al frente del conjunto.

Esta área comprende:

- 1.- Dirección general.
- 2.- Jefatura de enseñanza.
- 3.- Jefatura de personal.
- 4.- Subdirección médica.
- 5.- Departamento de contabilidad.
- 6.- Administración.
- 7.- Secretarías.
- 8.- Sala de Juntas.
- 9.- Admisión y caja.

Se incluye diagrama de funcionamiento para atender la liga entre cada una de sus áreas.

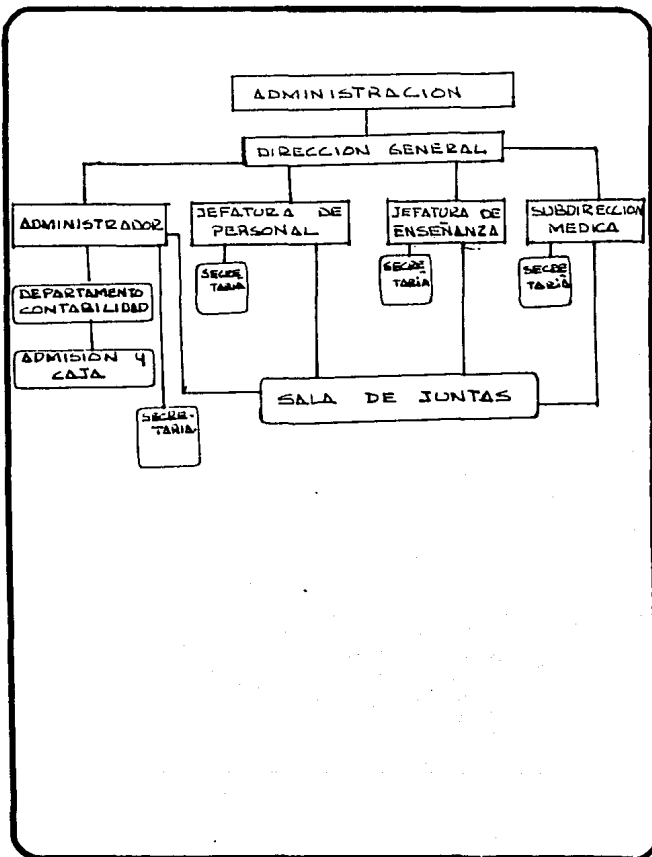

CENTRO INFANTIL DE SALUD MENTAL
MEMORIA DESCRIPTIVA

8.- SERVICIOS:

Su ubicación responde a las necesidades de las diferentes áreas del conjunto. Se divide en:

- 1.- Farmacia.
- 2.- Comedor de empleados.
- 3.- Vestidores.
- 4.- Lavandería.
- 5.- Taller de mantenimiento.
- 6.- Bodega.
- 7.- Conserje.
- 8.- Cocina...

En el Diagrama de Funcionamiento podemos observar la importancia de mantener un fácil acceso independiente a cada una de estas áreas para un óptimo funcionamiento del Centro.

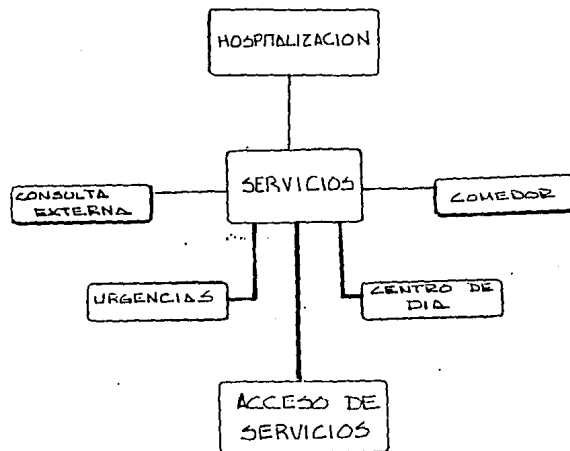

CENTRO INFANTIL DE SALUD MENTAL
MEMORIA DESCRIPTIVA

ESPACIO	FUNCION	CARAC. ESPECIALES	MOBILIARIO	Area Aprox.
1.- CONSULTA EXTERNA	Ofrece servicios de control de padecimientos. Asegura la continuidad en el tratamiento. El objetivo es el de terminar el diagnostico temprano y el tipo de tratamiento más adecuado.	Se emplearán materiales higienicos y de facil limpieza. Se evitarán las esquinas de 90°, las cuales deberán ser boleadas. Es necesaria la mayor cantidad de luz posible. Ventanas altas y remetidas para evitar riesgos.	<p>SALA DE ESPERA: 28 sillas, 4 mesas centrales, 2 mesas esquineras. Area aproximada..... 42.M2</p> <p>RECEPCION: Escritorio, 2 sillas secretariales. Area aproximada..... 6.00 M2.</p> <p>DEPARTAMENTO DE PSIQUIATRIA: Escritorio, 3 sillas, archivero, librero, cama o divan, banco, botiquin. Area aproximada..... 28.00 M2</p> <p>DEPARTAMENTO DE PSICOLOGIA: Escritorio, 3 sillas, archivero librero, mesa pequeña, 4 sillas, pupitre, area libre para pruebas motoras. Area aproximada..... 8.00 M2</p> <p>DEPARTAMENTO DE PSICOMETRIA: Escritorio, cama o divan, area para pruebas, 3 sillas, archivero, 1 sillón. Area aproximada..... 20.00 M2</p> <p>TERAPIA DE EDUCACION ESPECIAL: 2 escritorios, 4 sillas, 2 mesitas de trabajo con sillas.</p>	



CENTRO INFANTIL DE SALUD MENTAL

PROGRAMA ARQUITECTONICO

E S P A C I O	F U N C I O N	C A R A C . E S P E C I A L E S	M O B I L I A R I O	A r e a A p r o x .
			2 archiveros. Escritorio, 4 sillas, 2 mesitas de trabajo con sillas, 2 archiveros. 2 escritorios, 4 sillas, 2 mesitas de trabajo con sillas, 2 archiveros. escritorio, 2 sillas, archivero. Sala, escritorio, 5 sillas, archivero. Area aproximada.....	115.5 M2
			ARCHIVO Y ESTADISTICA: 2 archiveros, 2 escritorios, librero, 2 sillas. Area aproximada.....	15.00 M2
			SANITARIOS: Hombres; excusado, 1 mingitorio y 2 lavabos. Mujeres; 2 excusados y 2 lavabos. Area aproximada.....	16 M2



CENTRO INFANTIL DE SALUD MENTAL

PROGRAMA ARQUITECTONICO

ESPACIO	FUNCION	CARAC. ESPECIALES	MOBILIARIO	Area Aprox.
2.- CENTRO DE DIA.	Sirve como medio para la rehabilitación y reincorporación del paciente a la sociedad. Es el auxiliar al Modulo de Consulta Externa y Hospitalización. Las terapias a realizar dentro de este servicio incluyen: Terapia Recreativa, Terapia Ocupacional, Terapia de Grupo Conducta/Familiar.	El salón de usos múltiples debe ser convertible y fácil de aumentar su tamaño. La cancha de football deberá estar orientada hacia el norte.	TERAPIA RECREATIVA	
			FISIOTERAPIA: Juego de perillas y juego de guantes, con la finalidad de mejorar los estados de agresividad de los enfermos.	
			ELECTROTERAPIA: rayos infrarrojos, ultrasonido, baño de parafina, etc.	
			HIDROTERAPIA: tina para estrechidades, o tanque remolino de 0.45 X 0.75 cm. silla alta, banco de altura, silla especial, toallero y vestidores. Area aproximada.....	80 M2
			CANCHA DE FOOTBALL: Suceptible de usarse para varias actividades al aire libre de 30 X 15 m. Area aproximada.....	450 M2
			CANCHA DE BASKETBALL, VOLLEYBALL: Suceptible de usarse para ambos juegos, al aire libre de 8 X 15 m. Area aproximada.....	120 M2
			SALON DE USOS MULTIPLES: sala de lectura, musica y cine T.V. y cafeteria.	



CENTRO INFANTIL DE SALUD MENTAL

PROGRAMA ARQUITECTONICO

E S P A C I O	F U N C I O N	C A R A C . E S P E C I A L E S	M O B I L I A R I O	A r e a : A p r o x .
			Area aproximada.....	42 M2
			TERAPIA OCUPACIONAL: Compuesta de los siguientes elementos:	
			TALLER DE PIROGRABADO: 1 mesa, 2 sillas, mueble lateral. Area aproximada.....	24 M2
			TALLER DE TALABARTERIA: 10 sillas, mueble lateral. Area aproximada.....	24 M2
			TALLER DE PIÑATAS: 1 mesa, 10 sillas, mueble lateral. Area aproximada.....	24 M2
			TALLER DE TEJIDO: 1 mesa, 10 sillas, mueble lateral. Area aproximada.....	24 M2
			TALLER DE CULTIVO- GRANJA: Contará con area libre para cultivo y Jardineria, almacen y bodega. Area aproximada.....	32 M2
			TERAPIA GRUPAL: Se desarrollarán actividades como competencias, Circulos Terapeuticos, Psicodramas, Terapia conductual, Lecturas y comentarios del dia etc. en las	



CENTRO INFANTIL DE SALUD MENTAL

PROGRAMA ARQUITECTONICO

ESPACIO	FUNCION	CARAC. ESPECIALES	MOBILIARIO	Area Aprox.
			instalaciones deportivas y sociales.	
			ESCUELA GUARDERIA: Se hará una pequeña escuela para pacientes del Centro de Día que contará con 7 aulas para 20 niños con 15 pupitres, mesa para el profesor pizarrón y tarima. Area aproximada.....	24 M2 C/U.
			DIRECCION: 2 oficinas con: escritorio, 3 sillas, mueble lateral. Area aproximada.....	32 M2
			SANITARIOS: Para niños y niñas con: Hombres; 2 excusados, 1 mintitorio y 4 lavabos. Mujeres; 3 excusados y 4 lavabos. Area aproximada.....	26 M2



CENTRO INFANTIL DE SALUD MENTAL

PROGRAMA ARQUITECTONICO

ESPACIO	FUNCION	CARAC. ESPECIALES	MOBILIARIO	Area Aprox.
3.- HOSPITALIZACION.	Brindar al paciente el cuidado intensivo que pudiera necesitar en el curso de su tratamiento cerca de su propia comunidad de manera que pudiera restituirse facilmente a ella en cuanto su estabilidad psiquica o emocional lo permita.	El Hospital debe forestar y cubrir de areas verdes el area libre de su terreno. El desarrollo deberá hacerse en una sola planta.	<p>PABELLON DE INTERNOS BREVES: (HOMBRES Y MUJERES) Dormitorios para 24 pacientes con; cuartos de 4 camas y baño de usos multiples. Area aproximada.....</p> <p>PABELLON DE INTERNOS AGUDOS: (HOMBRES Y MUJERES) Dormitorios para 24 pacientes con cuartos de 4 camas y baño de uso multiple. Area aproximada.....</p> <p>PABELLON DE INTERNOS CRONICOS: (HOMBRES Y MUJERES) Dormitorios para 24 pacientes con: cuarto de 4 camas y baño. Area aproximada.....</p> <p>PABELLON PARA MENORES DE 5 AÑOS Dormitorios para 6 pacientes con cuartos de 1 cuna y baño de uso multiple. Area aproximada.....</p> <p>PABELLON PARA AISLADOS Dormitorios para 6 pacientes con cuartos individuales de una cama y baño para enfermos que se encuentren en crisis.</p>	<p>24 M2 C/U.</p> <p>24 M2 C/U.</p> <p>24 M2 C/U.</p> <p>16 M2 C/U.</p>



CENTRO INFANTIL DE SALUD MENTAL

PROGRAMA ARQUITECTONICO

E S P A C I O	F U N C I O N	C A R A C . E S P E C I A L E S	M O B I L I A R I O	Area Aprox.
			<p>CENTRAL DE ENFERMERAS: Mostrador, 4 sillas, tablero de intercomunicaciones con los cuartos de enfermos, botiquin, carro de medicamentos, carro de historias clinicas pizarrón y telefono. Area aproximada.....</p> <p>DORMITORIO DE MEDIOS INTERNOS: Cuarto con 2 camas en cada pabellón silla, mesa o escritorio y mueble habrá uno en cada pabellón. Area aproximada.....</p> <p>COMEDOR PARA PACIENTES: Mesa y sillas suficientes, barra de auservicio, basureros, 2 mesas para charolas. Area aproximada.....</p>	<p>16 M2 C/U.</p> <p>12 M2 C/U.</p> <p>80 M2</p>



CENTRO INFANTIL DE SALUD MENTAL

PROGRAMA ARQUITECTONICO

E S P A C I O	F U N C I O N	C A R A C . E S P E C I A L E S	M O B I L I A R I O	Área Aprox.
4.- URGENCIAS	Proporcionar atención inmediata, que sea psicológica o psiquiátrica a toda persona que lo solicite.	Será necesario colocar rampas para entrar y salir de este módulo. Los muebles deberán ser tratados en sus puntas y boleados.	<p>ADMISION: Se podrá utilizar el mismo cubículo de Admisión de Administración; y se logrará un mayor control de los pacientes que llegan al Centro.</p> <p>TRABAJO SOCIAL: Contará con: 1 cubículo con: Escritorio, 4 sillas, archivero, mueble lateral, 1 pequeña sala de espera. Área aproximada.....</p> <p>OBSERVACION: Contará con 2 cubículos con: cama o diván, banco, mueble, botiquín, 1 silla y baño. Área aproximada.....</p>	<p>24 M2</p> <p>9 M2 C/U.</p>

ESPACIO	FUNCION	CARAC. ESPECIALES	MOBILIARIO	Area Aprox.
5.- SERVICIOS AUXILIARES DE DIAGNOSTICO.	Establecer un mejor tratamiento en base a un diagnostico hecho con un analisis completo.	Facil acceso por rampas desde urgencias y otras areas.	LABORATORIO Contará con: Area dividida en dos partes: -Area de pruebas, cuenta con 2 lavabos, mesas de trabajo, banco, refrigeradores, anaqueles, botiquin y diván. -Area de manejo de resultados y archivo: cuneta con: escritorio, silla, archivo. Area aproximada..... RAYOS X Compuesta por: -Gabinete con 2 cubilos para doctores con escritorio, sillas y mueble. -Recepción y pequeña sala de espera con escritorio, silla, mueble, sala con 2 sofas y mesa central. -Sala de toma de radiografias. con mesa, mesas laterales y equipo. -Vestidores. con una pequeña banca. -Revelado de placas con: cuarto oscuro con mesa silla y equipo. Area aproximada..... ELECTROENCEFALOGRAFIA: Area dividida en dos partes: -Area de Encefalografía con cama o diván, banco, mueble y	 28 M2 48 M2.



CENTRO INFANTIL DE SALUD MENTAL

PROGRAMA ARQUITECTONICO

E S P A C I O	F U N C I O N	C A R A C . E S P E C I A L E S	M O B I L I A R I O	Area Aprox.
			equipo. -Area de manejo de resultados y archivo cuenta con, escritorio. 3 sillas y archivo. Area aproximada.....	24 M2.



CENTRO INFANTIL DE SALUD MENTAL

PROGRAMA ARQUITECTONICO

ESPACIO	FUNCIÓN	CARAC. ESPECIALES	MOBILIARIO	Area Aprox.
6.- CENTRO DE SALUD MENTAL (INVESTIGACION ASESORIA, Y ENSEÑANZA).	Prevenir y reducir la tasa total de enfermedad mental, crear una situación optima para los miembros de la población de manera que sean capaces de adaptarse a cualquier crisis que enfrenten. Lazo de unión entre los integrantes de la comunidad (sanos y enfermos) con los especialistas y con los servicios de tratamiento.		BIBLIOTECA De pequeñas dimensiones, estantes, mesas de consulta, fichero fichas. Area aproximada.....	64 M2.
			CUBICULOS 2 cubiculos que contarán con: mesa, 4 sillas, mueble lateral. Area aproximada.....	16 M2.
			ENSEÑANZA La enseñanza no solo será a nivel de asesoria sino que deberá haber un sistema interno que controlará los programas educativos tendientes a la formación de personal en especializado en la rama. contarán con: 2 aulas que a su vez tendrán; mesa de expositor, silla, 15 pupitres, o sillas pizarrón. Area aproximada.....	24 M2.
			ASESORIA El objeto de esta, es el de reforzar la capacidad y la habilidad del que la solicita para enfrentar sus propios problemas. Contará con las aulas antes citadas o consultorios de los medicos.	



CENTRO INFANTIL DE SALUD MENTAL

PROGRAMA ARQUITECTONICO

E S P A C I O	F U N C I O N	C A R A C . E S P E C I A L E S	M O B I L I A R I O	Area Aprox.
7.- ADMINISTRACION.	Manejo de personal, fondos, manejo administrativo y mantenimiento.	Todas las oficinas deberán ser privadas. Deben de poder circular dos personas; una al lado de la otra.	<p>DIRECCION GENERAL: 1 oficina que constará de: Escritorio, sillón, 2 sillas, sofa, muebles laterales, mesa lateral. Area aproximada.....</p> <p>JEFATURA DE ENSEÑANZA: 1 oficina que constará de: Escritorio, sillón, 2 sillas, mueble lateral. Area aproximada.....</p> <p>JEFATURA DE PERSONAL: 1 oficina que constará de: Escritorio, sillón, 2 sillas, mueble lateral. Area aproximada.....</p> <p>SUBDIRECCION MEDICA: 1 oficina que constará de: Escritorio sillón, 2 sillas, mueble lateral. Area aproximada.....</p> <p>JEFATURA DE CONTABILIDAD: 1 oficina que constará de: Escritorio, sillón, 2 sillas mueble lateral. Area aproximada.....</p>	<p>15 M2.</p> <p>10.5 M2.</p> <p>10.5 M2.</p> <p>10.5 M2.</p> <p>10.5 M2.</p>



CENTRO INFANTIL DE SALUD MENTAL

PROGRAMA ARQUITECTONICO

ESPACIO	FUNCION	CARAC. ESPECIALES	MOBILIARIO	Area Aprox.
			ADMINISTRACION: 1 oficina para el administrador que constará de Escritorio, sillón, 2 sillas mueble lateral, archivero. Area aproximada.....	10.5 M2
			AREA SECRETARIAS: 4 Escritorios, mesas laterales, y muebles laterales. area aproximada.....	10.5 M2
			SALA DE JUNTAS: Mesa, 8 sillas, mueble lateral. Area aproximada.....	20.00 M2
			CAJA Y ADMISION: Mostrador, silla para cajero, archivero, silla para admisión. Area aproximada.....	12.00 M2
			SANITARIOS: Hombres; contarán con 1 excusado, lavabo y mingitorio. Mujeres: contarán con 1 excusado y 1 lavabo. Area aproximada.....	12.00 M2



CENTRO INFANTIL DE SALUD MENTAL

PROGRAMA ARQUITECTONICO

ESPACIO	FUNCION	CARAC. ESPECIALES	MOBILIARIO	Area Aprox.
8.- SERVICIOS GENERALES.	Auxiliares en el mantenimiento y servicio a los pacientes y al personal.		FARMACIA: Anaqueles, refrigeradores, mostrador para el surtido de las mercancías, escritorio y sillas. Area aproximada.....	17.5 M2
			COCINA: Area de preparado, area de refrigeración area de conocimiento area de lavado, barra de autoservicio, hacia el comedor del personal general. Area aproximada.....	52 M2
			COMEDOR DE PERSONAL: Mesas grandes, sillas, mesas para charolas, barra de autoservicio, destilador de agua, basureros, suficientes para 50 personas. Area aproximada.....	32 M2
			VESTIDORES: 20 vestidos para hombres y 20 para mujeres, cada uno por separado con servicio de sanitarios y casilleros. Area aproximada.....	32 M2
			LAVANDERIA: Mostrador para recepción, entrega de ropa, C T D 10 centrifuga, extractor a capacidad de 25 kg. C T V 2 C 5 Mengle calentador a vapor lavadora de vapor 50 kg. 2	



CENTRO INFANTIL DE SALUD MENTAL

PROGRAMA ARQUITECTONICO

E S P A C I O	F U N C I O N	C A R A C . E S P E C I A L E S	M O B I L I A R I O	A r e a A p r o x .
			burros de planchado, carro de deposito de ropa planchada, anaquel para almacenamiento de ropa limpia y taller de costura con 2 máquinas de coser electrica. Area aproximada.....	40.5 M2
			TALLER DE MANTENIMIENTO: Area con equipo de soldadura electrica, mesas de trabajo, banco, tornillo de banco, anaqueles para piezas pequeñas, anaqueles para piezas grandes, caja de herramientas, tornillos y refacciones especiales, pinzas de presión, electricas y de chofer, juego de desarmadores, y cables de varios gruesos. Area aproximada.....	17.5 M2
			BODEGA: Anaqueles, espacios abiertos, mostrador, sillas. Area aproximada.....	17.5 M2
			HABITACION VIGILANTE Y TRABAJADOR SOCIAL: Recamara, estancia-comedor cocineta y baño. Estarán ubicadas en un punto estrategico quedando ligadas a entradas a servicios, entrada de personal, hospita-	



CENTRO INFANTIL DE SALUD MENTAL

PROGRAMA ARQUITECTONICO

E S P A C I O	F U N C I O N	CARAC. ESPECIALES	M O B I L I A R I O	Area Aprox.
			<p>lización y los demás servicios. Area aproximada.....</p> <p>ESTACIONAMIENTO: Según el reglamento la delegación Xochimilco en las normas de planificación de predios en el renglón de clínicas y centros de saludes necesario en cajón por cada 40 M2 construidos. Numero de cajones.....</p>	<p>60 M2</p> <p>55</p>



CENTRO INFANTIL DE SALUD MENTAL

PROGRAMA ARQUITECTONICO

CONCLUSIONES

CONCLUSIONES.- Es un compromiso social del Arquitecto. El realizar la arquitectura considerando; los distintos factores que intervienen en el desarrollo de un proyecto como son: el lugar, el momento histórico, los medios y el usuario. Con la realización de este trabajo, se me ha hecho más claro lo importante que es la arquitectura y el diseño de las ciudades en la vida de todos los que integran la sociedad. El arquitecto que ejerce la arquitectura, en gran parte ha sido responsable de convertir a un enfermo mental en un minusválido al no considerarlo como usuario de la arquitectura en el diseño de ciudades. Cada día la población de enfermos mentales en nuestro país va en aumento y es hora de que el arquitecto adquiriera el compromiso de diseñar espacios considerando al enfermo mental como un integrante de la sociedad.



CENTRO INFANTIL DE SALUD MENTAL
CONCLUSIONES

PROGRAMA ARQUITECTONICO

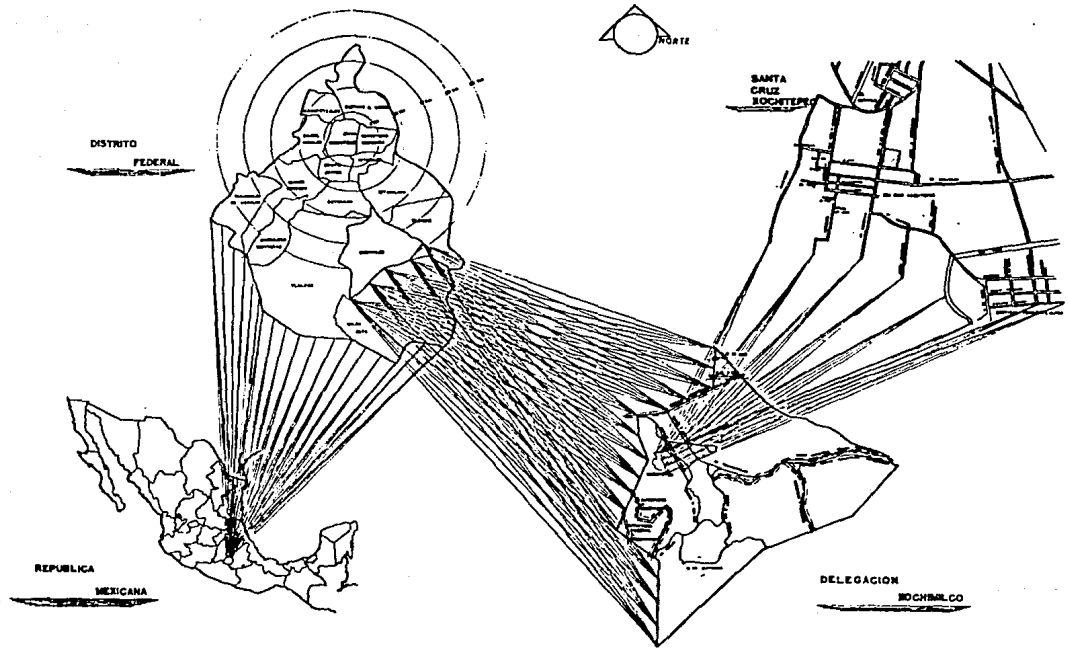

UNIC
 Universidad archiepiscop
 Universidad archiepiscop
 Universidad archiepiscop
 Universidad archiepiscop

CENTRO INFANTIL DE SALUD MENTAL

HOSPITAL GENERAL DE LA DELEGACION SOCHIMILCO
 HOSPITAL GENERAL DE LA DELEGACION SOCHIMILCO
 HOSPITAL GENERAL DE LA DELEGACION SOCHIMILCO
 HOSPITAL GENERAL DE LA DELEGACION SOCHIMILCO

MEXICO DF

LOCALIDAD DE LA DELEGACION SOCHIMILCO
 LOCALIDAD DE LA DELEGACION SOCHIMILCO
 LOCALIDAD DE LA DELEGACION SOCHIMILCO
 LOCALIDAD DE LA DELEGACION SOCHIMILCO
 LOCALIDAD DE LA DELEGACION SOCHIMILCO

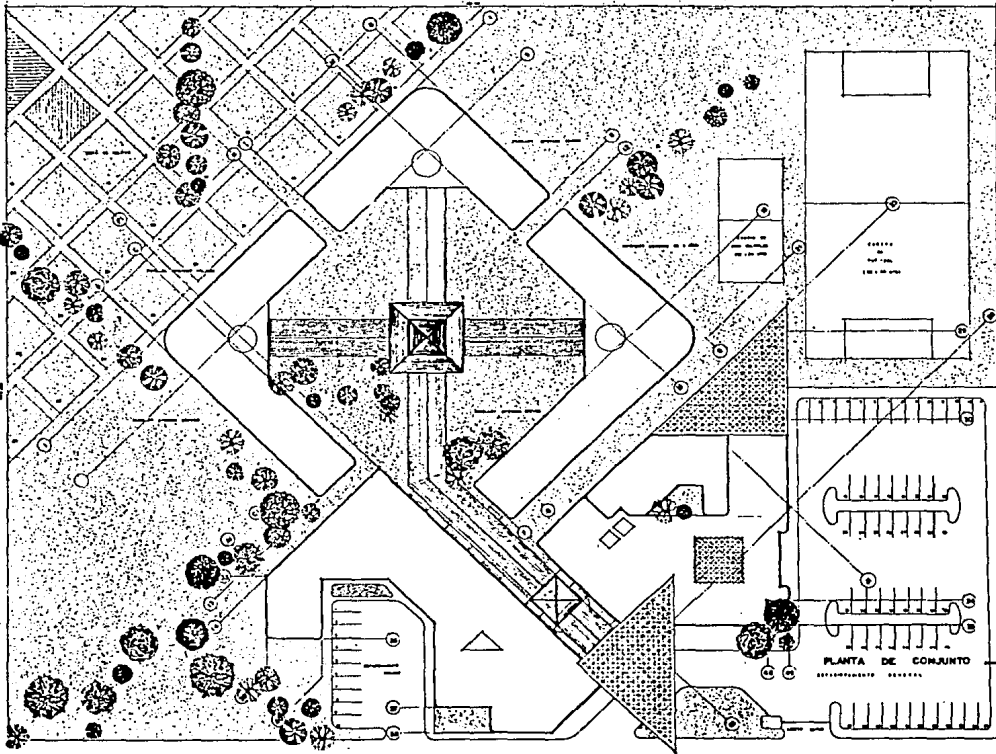

PROY. GARCÍA
 1950
 Universidad Autónoma
 Universidad Autónoma
 Universidad Autónoma

CERRO DE LA VIGA
DE CERRO DE LA VIGA

PLANTA DE CONJUNTO

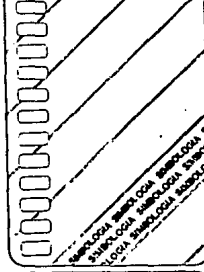

MEXICO DF
 MEXICO DF

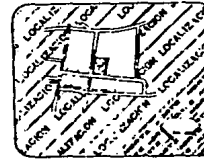

PLANTA DE CONJUNTO

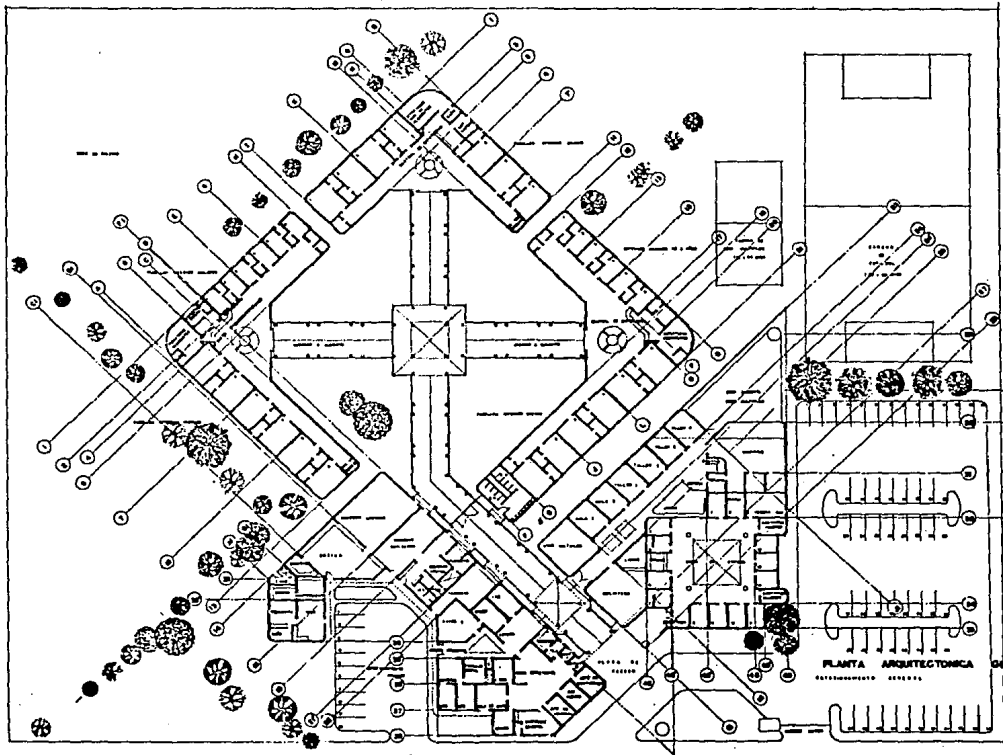

UNIV
 UNIV
 UNIV
 UNIV
 UNIV

CENTRO INFANTIL DE FALSO MUNICI

PLANTA ARQUITECTÓNICA GENERAL

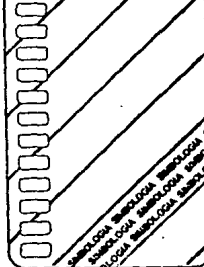

MEXICO DF

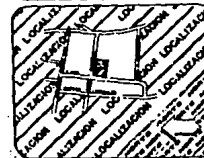

PLANTA ARQUITECTÓNICA GENERAL

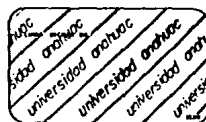
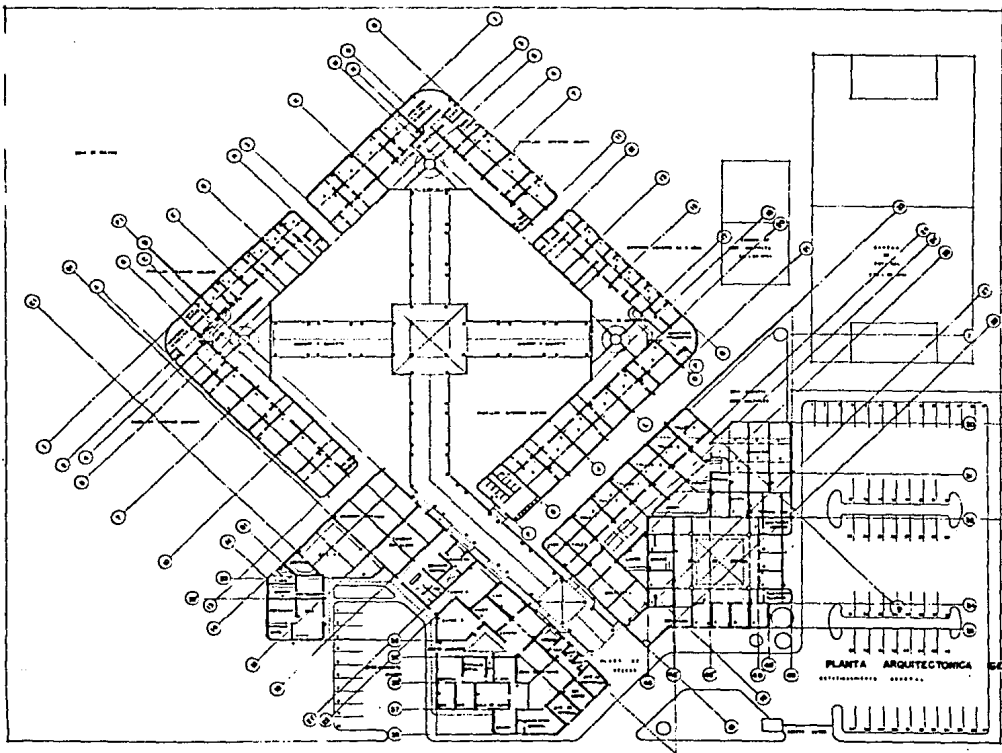

CENTRO INFANTIL DE SALUD MENTAL

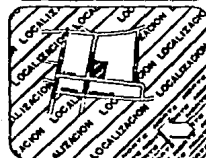
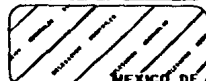
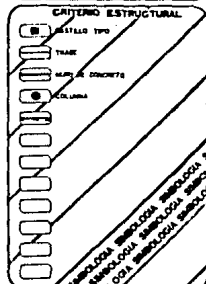

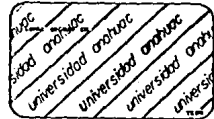
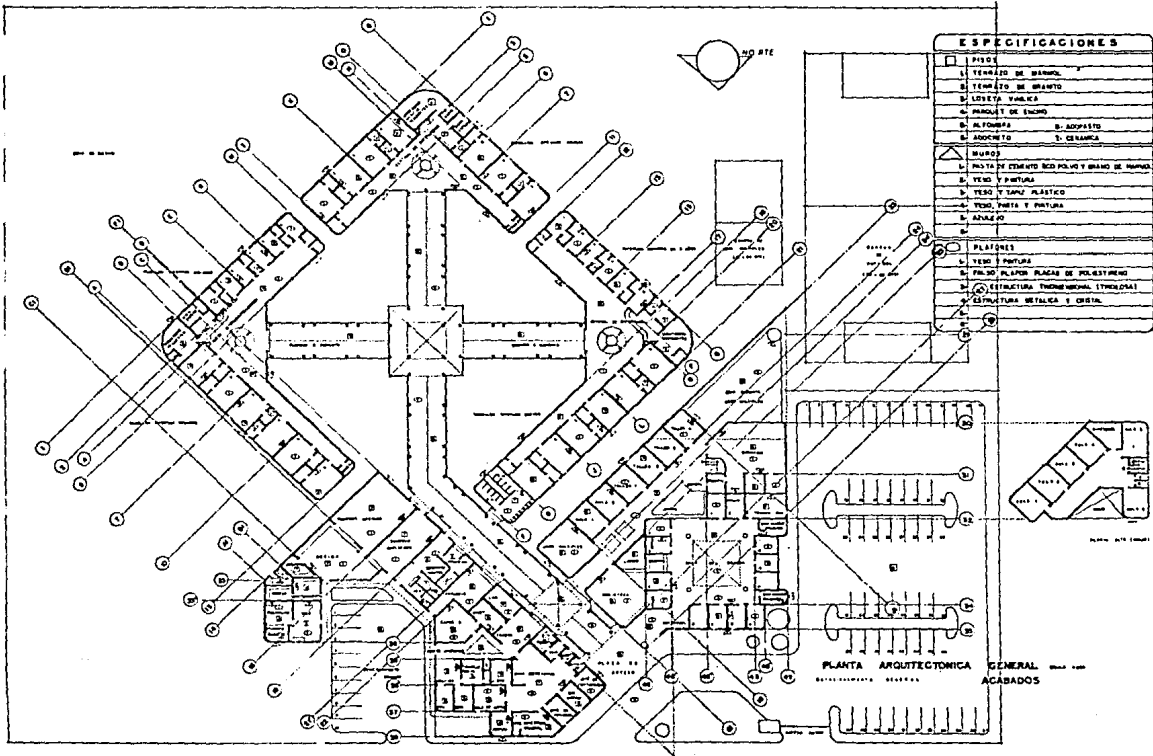

CERTEO INERRITEL
DE FALSO MARMOL

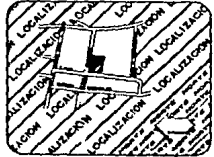
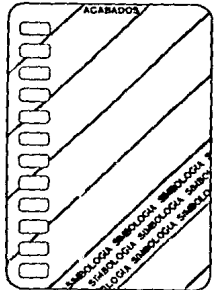

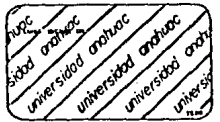
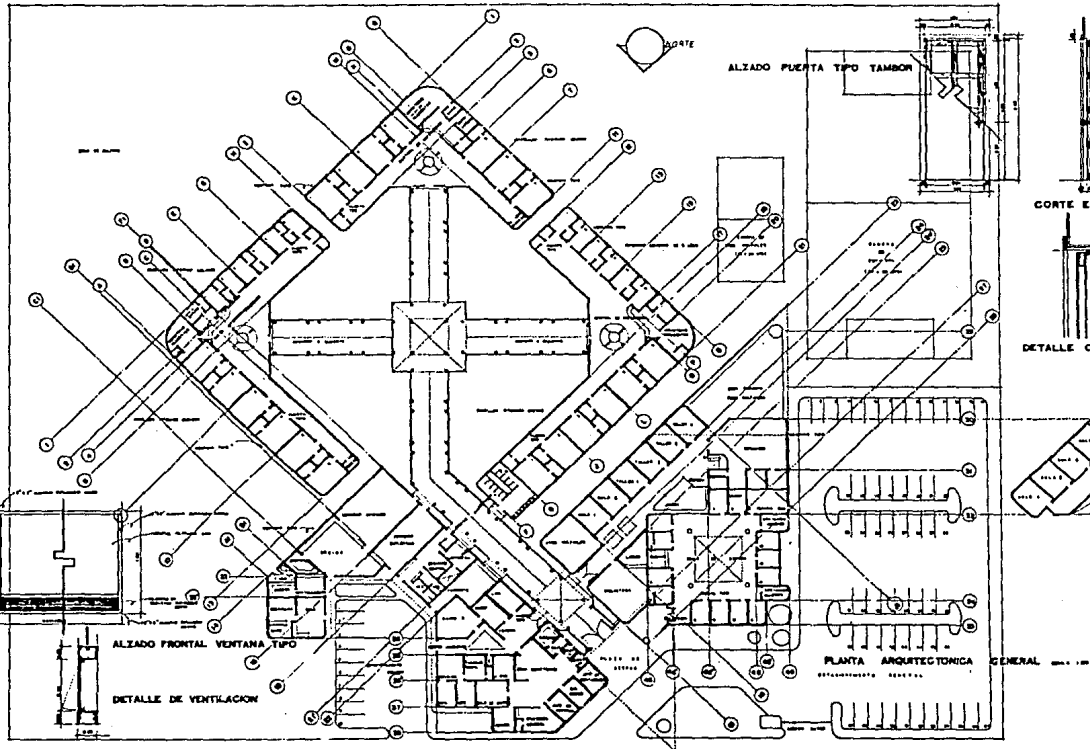

CENTRO INFORMATICO DE FLEUD MERISI

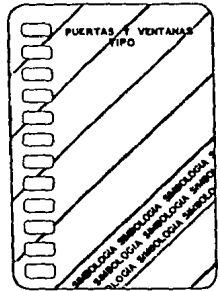

MEXICO DF

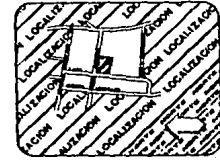

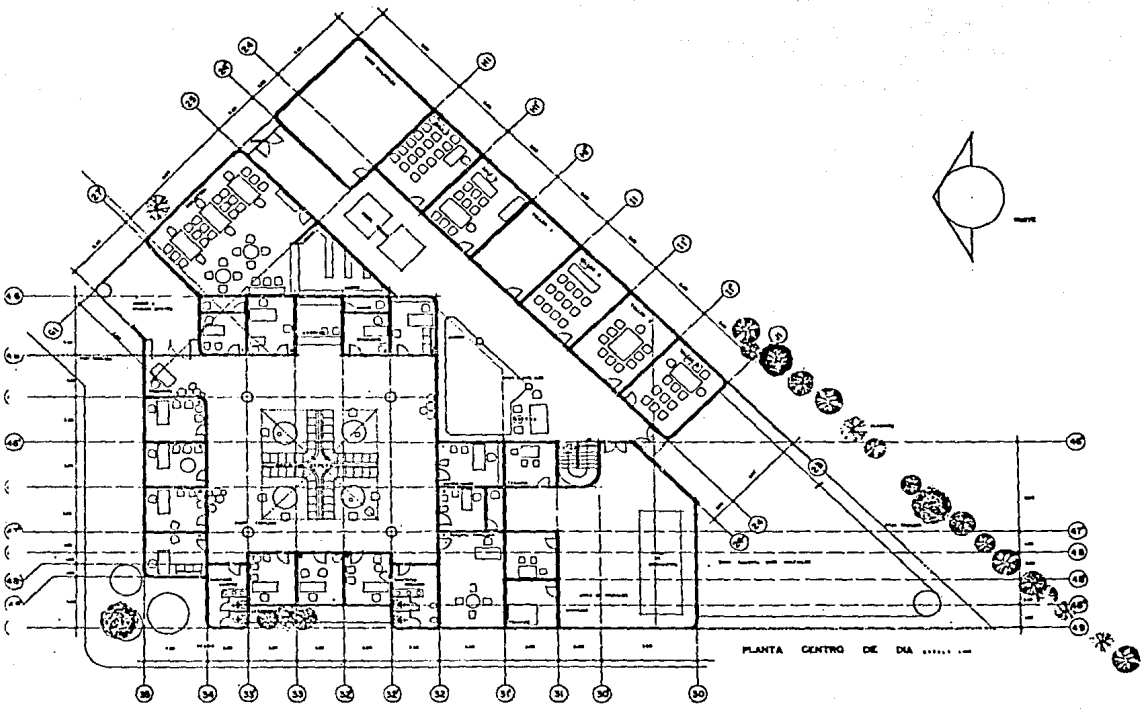

PLANTA CENTRO DE DIA

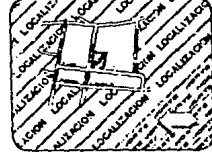
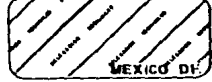
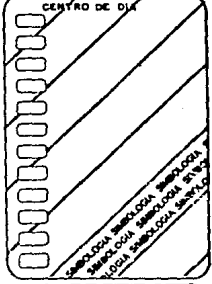
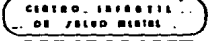

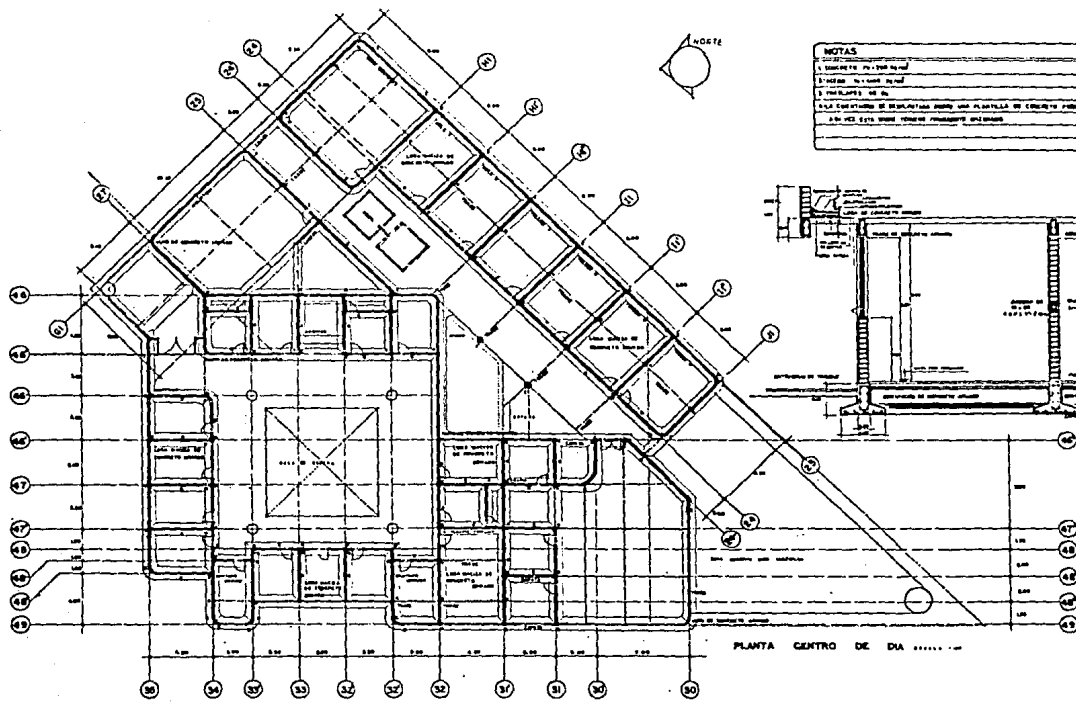

NOTAS

1. CONCRETO F-1500 kg/cm ²
2. ACERO No. 4
3. ACERO No. 3
4. ACERO No. 2
5. ACERO No. 1
6. ACERO No. 0
7. ACERO No. -1
8. ACERO No. -2
9. ACERO No. -3
10. ACERO No. -4
11. ACERO No. -5
12. ACERO No. -6
13. ACERO No. -7
14. ACERO No. -8
15. ACERO No. -9
16. ACERO No. -10
17. ACERO No. -11
18. ACERO No. -12
19. ACERO No. -13
20. ACERO No. -14
21. ACERO No. -15
22. ACERO No. -16
23. ACERO No. -17
24. ACERO No. -18
25. ACERO No. -19
26. ACERO No. -20
27. ACERO No. -21
28. ACERO No. -22
29. ACERO No. -23
30. ACERO No. -24
31. ACERO No. -25
32. ACERO No. -26
33. ACERO No. -27
34. ACERO No. -28
35. ACERO No. -29
36. ACERO No. -30
37. ACERO No. -31
38. ACERO No. -32
39. ACERO No. -33
40. ACERO No. -34
41. ACERO No. -35
42. ACERO No. -36
43. ACERO No. -37
44. ACERO No. -38
45. ACERO No. -39
46. ACERO No. -40
47. ACERO No. -41
48. ACERO No. -42
49. ACERO No. -43
50. ACERO No. -44
51. ACERO No. -45
52. ACERO No. -46
53. ACERO No. -47
54. ACERO No. -48
55. ACERO No. -49
56. ACERO No. -50
57. ACERO No. -51
58. ACERO No. -52
59. ACERO No. -53
60. ACERO No. -54
61. ACERO No. -55
62. ACERO No. -56
63. ACERO No. -57
64. ACERO No. -58
65. ACERO No. -59
66. ACERO No. -60
67. ACERO No. -61
68. ACERO No. -62
69. ACERO No. -63
70. ACERO No. -64
71. ACERO No. -65
72. ACERO No. -66
73. ACERO No. -67
74. ACERO No. -68
75. ACERO No. -69
76. ACERO No. -70
77. ACERO No. -71
78. ACERO No. -72
79. ACERO No. -73
80. ACERO No. -74
81. ACERO No. -75
82. ACERO No. -76
83. ACERO No. -77
84. ACERO No. -78
85. ACERO No. -79
86. ACERO No. -80
87. ACERO No. -81
88. ACERO No. -82
89. ACERO No. -83
90. ACERO No. -84
91. ACERO No. -85
92. ACERO No. -86
93. ACERO No. -87
94. ACERO No. -88
95. ACERO No. -89
96. ACERO No. -90
97. ACERO No. -91
98. ACERO No. -92
99. ACERO No. -93
100. ACERO No. -94
101. ACERO No. -95
102. ACERO No. -96
103. ACERO No. -97
104. ACERO No. -98
105. ACERO No. -99
106. ACERO No. -100

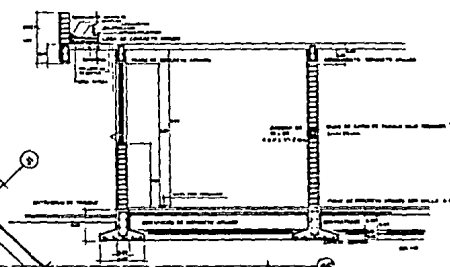

PLANTA CENTRO DE DIA

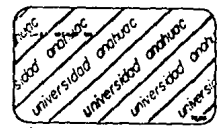

CENTRO INSTRUCCIONAL DE FOLIO INSTRUCCIONAL

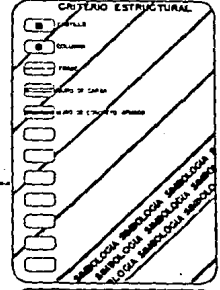

MEXICO DF

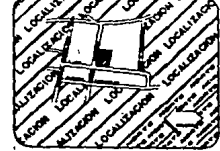

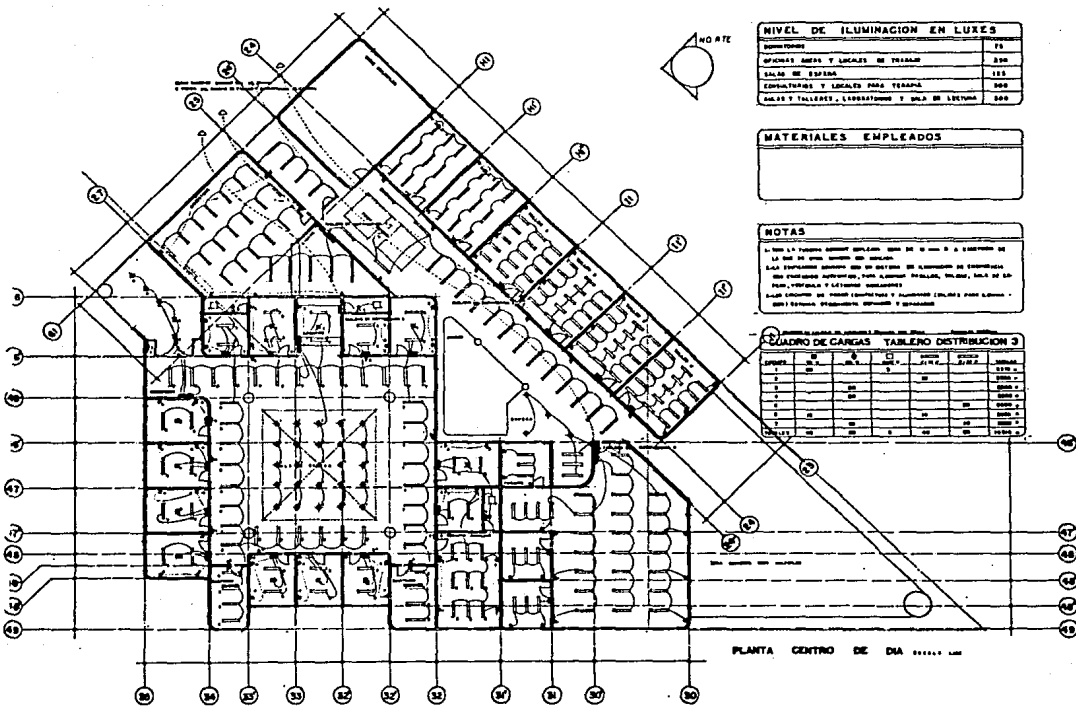

NIVEL DE ILUMINACION EN LUXES

OPORTUNIDAD	75
OFICINAS ADEMS Y LOCALES DE TRABAJO	250
SALA DE REUNION	150
COMPUTADORAS Y LOCALES PARA TRABAJO	500
GALERIA Y TALLERES, LABORATORIO Y SALA DE LECTURA	500

MATERIALES EMPLEADOS

NOTAS

1. SE HA LA TUBERIA GENERAL OPERACION, COMO DE 10 CM. Ø A EXTERIORES DE LA SALA DE REUNION DE 15 CM. Ø.

2. LAS TUBERIAS DE 15 CM. Ø DE LAS SALAS DE REUNION DE 10 CM. Ø.

3. LAS TUBERIAS DE 10 CM. Ø DE LAS SALAS DE REUNION DE 5 CM. Ø.

4. LAS TUBERIAS DE 5 CM. Ø DE LAS SALAS DE REUNION DE 2 CM. Ø.

5. LAS TUBERIAS DE 2 CM. Ø DE LAS SALAS DE REUNION DE 1 CM. Ø.

6. LAS TUBERIAS DE 1 CM. Ø DE LAS SALAS DE REUNION DE 0.5 CM. Ø.

CUADRO DE CARGAS TABLERO DISTRIBUCION 3

GRUPO	W	V	W	V	W	V	W	V	W	V	W	V	W	V	W	V	W	V
1	10	10	10	10	10	10	10	10	10	10	10	10	10	10	10	10	10	10
2	10	10	10	10	10	10	10	10	10	10	10	10	10	10	10	10	10	10
3	10	10	10	10	10	10	10	10	10	10	10	10	10	10	10	10	10	10
4	10	10	10	10	10	10	10	10	10	10	10	10	10	10	10	10	10	10
5	10	10	10	10	10	10	10	10	10	10	10	10	10	10	10	10	10	10
6	10	10	10	10	10	10	10	10	10	10	10	10	10	10	10	10	10	10
7	10	10	10	10	10	10	10	10	10	10	10	10	10	10	10	10	10	10
8	10	10	10	10	10	10	10	10	10	10	10	10	10	10	10	10	10	10
9	10	10	10	10	10	10	10	10	10	10	10	10	10	10	10	10	10	10
10	10	10	10	10	10	10	10	10	10	10	10	10	10	10	10	10	10	10

PLANTA CENTRO DE DIA

Universidad Cratich
 Universidad Cratich
 Universidad Cratich
 Universidad Cratich
 Universidad Cratich

CERTEO INFANTIL DE JARDIN INFANTIL

- INSTALACION ELECTRICA**
- 1. SALA DE REUNION 2. SALA DE TRABAJO
 - 3. SALA DE REUNION 4. SALA DE TRABAJO
 - 5. SALA DE REUNION 6. SALA DE TRABAJO
 - 7. SALA DE REUNION 8. SALA DE TRABAJO
 - 9. SALA DE REUNION 10. SALA DE TRABAJO
 - 11. SALA DE REUNION 12. SALA DE TRABAJO
 - 13. SALA DE REUNION 14. SALA DE TRABAJO
 - 15. SALA DE REUNION 16. SALA DE TRABAJO
 - 17. SALA DE REUNION 18. SALA DE TRABAJO
 - 19. SALA DE REUNION 20. SALA DE TRABAJO
 - 21. SALA DE REUNION 22. SALA DE TRABAJO
 - 23. SALA DE REUNION 24. SALA DE TRABAJO
 - 25. SALA DE REUNION 26. SALA DE TRABAJO
 - 27. SALA DE REUNION 28. SALA DE TRABAJO
 - 29. SALA DE REUNION 30. SALA DE TRABAJO
 - 31. SALA DE REUNION 32. SALA DE TRABAJO
 - 33. SALA DE REUNION 34. SALA DE TRABAJO
 - 35. SALA DE REUNION 36. SALA DE TRABAJO
 - 37. SALA DE REUNION 38. SALA DE TRABAJO
 - 39. SALA DE REUNION 40. SALA DE TRABAJO
 - 41. SALA DE REUNION 42. SALA DE TRABAJO
 - 43. SALA DE REUNION 44. SALA DE TRABAJO
 - 45. SALA DE REUNION 46. SALA DE TRABAJO
 - 47. SALA DE REUNION 48. SALA DE TRABAJO
 - 49. SALA DE REUNION 50. SALA DE TRABAJO
 - 51. SALA DE REUNION 52. SALA DE TRABAJO
 - 53. SALA DE REUNION 54. SALA DE TRABAJO
 - 55. SALA DE REUNION 56. SALA DE TRABAJO
 - 57. SALA DE REUNION 58. SALA DE TRABAJO
 - 59. SALA DE REUNION 60. SALA DE TRABAJO
 - 61. SALA DE REUNION 62. SALA DE TRABAJO
 - 63. SALA DE REUNION 64. SALA DE TRABAJO
 - 65. SALA DE REUNION 66. SALA DE TRABAJO
 - 67. SALA DE REUNION 68. SALA DE TRABAJO
 - 69. SALA DE REUNION 70. SALA DE TRABAJO
 - 71. SALA DE REUNION 72. SALA DE TRABAJO
 - 73. SALA DE REUNION 74. SALA DE TRABAJO
 - 75. SALA DE REUNION 76. SALA DE TRABAJO
 - 77. SALA DE REUNION 78. SALA DE TRABAJO
 - 79. SALA DE REUNION 80. SALA DE TRABAJO
 - 81. SALA DE REUNION 82. SALA DE TRABAJO
 - 83. SALA DE REUNION 84. SALA DE TRABAJO
 - 85. SALA DE REUNION 86. SALA DE TRABAJO
 - 87. SALA DE REUNION 88. SALA DE TRABAJO
 - 89. SALA DE REUNION 90. SALA DE TRABAJO
 - 91. SALA DE REUNION 92. SALA DE TRABAJO
 - 93. SALA DE REUNION 94. SALA DE TRABAJO
 - 95. SALA DE REUNION 96. SALA DE TRABAJO
 - 97. SALA DE REUNION 98. SALA DE TRABAJO
 - 99. SALA DE REUNION 100. SALA DE TRABAJO

MEXICO DF

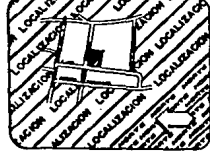

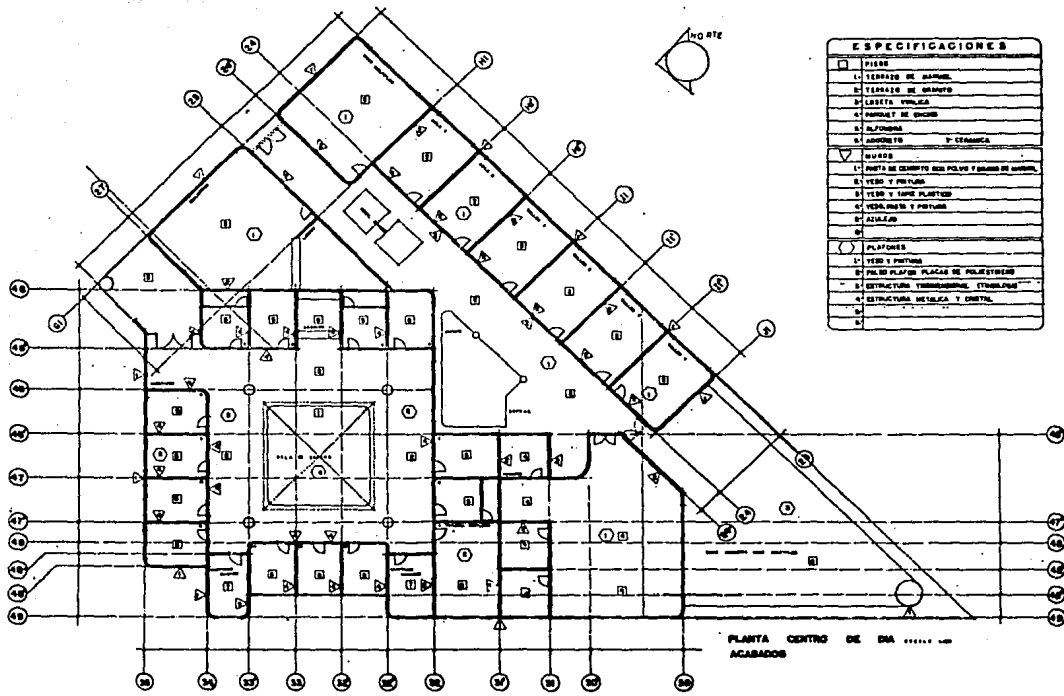

PLANTA CENTRO DE ENA ACABADOS

ESPECIFICACIONES	
□	TIPO DE
1	TERRAZO DE MARFIL
2	TERRAZO DE GRANITO
3	LABETA VIDUELA
4	PANDETE DE GRES
5	ALICATA
6	MOHAYO Y CERAMICA
▽	MURDO
1	PUSTA DE CEMENTO CON POLVO Y GRASA DE ANIMAL
2	YERD Y PINTURA
3	YERD Y TAPIC PLASTICO
4	YERD, PISO Y PINTURA
5	ALICATA
6	
○	PLAFONES
1	YERD Y PINTURA
2	PANDE ALAFON PLACAS DE POLIESTER
3	ESTRUCTURA TRONCOPONCE, ESTALON
4	ESTRUCTURA METALICA Y CRISTAL
5	
6	

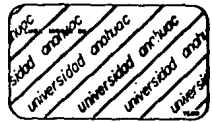

CENTRO DE ENA DE ALBA MARFIL

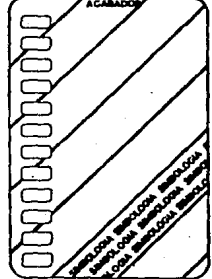

MEXICO DE

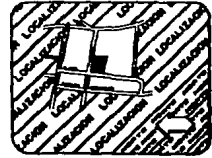

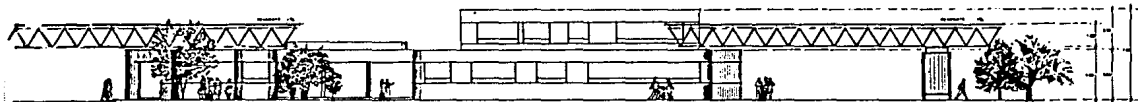

FACHADA ESTE ZONA CENTRO DE DIA

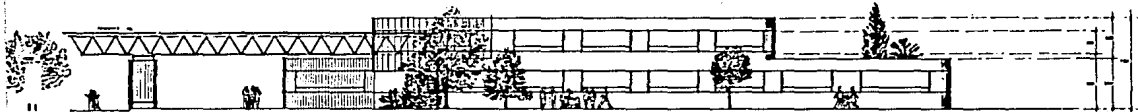

FACHADA NOROESTE ZONA CENTRO DE DIA

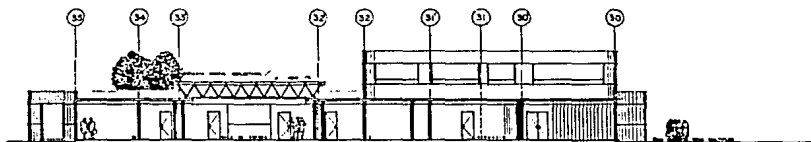

CORTE POR SALA DE ESPERA ZONA CENTRO DE DIA

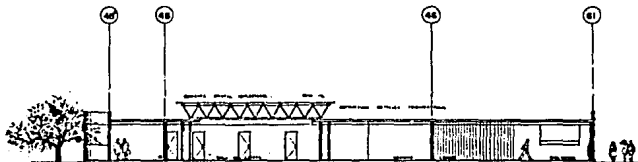

CORTE POR BIBLIOTECA ZONA CENTRO DE DIA

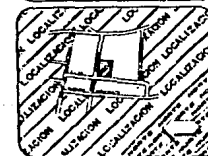
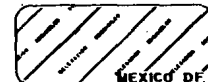
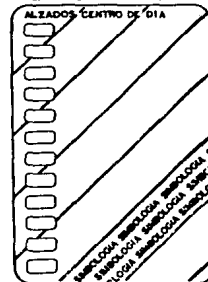
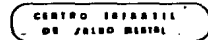
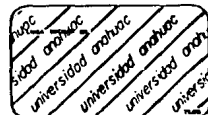

ESTA TESIS NO DEBE
SALIR DE LA BIBLIOTECA

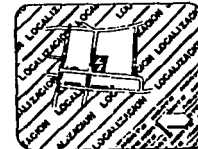
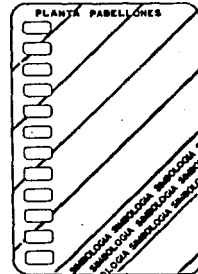
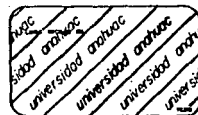
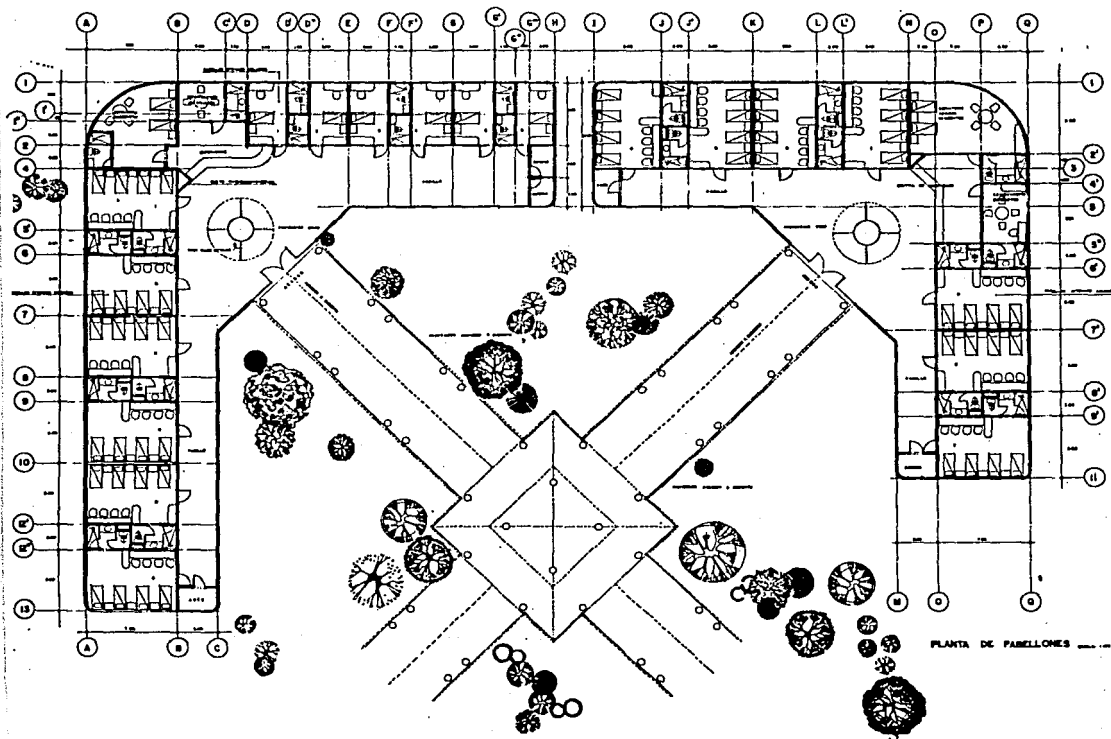

PLANTA DE PABELLONES

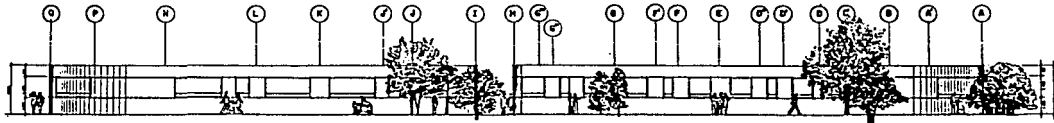

FACHADA SURESTE PABELLONES

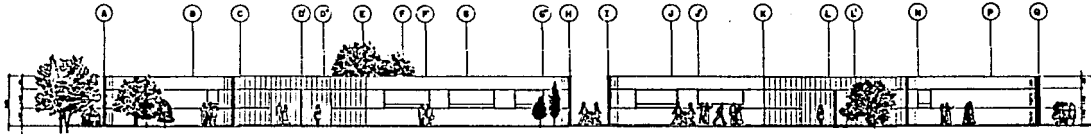

FACHADA NOROESTE PABELLONES

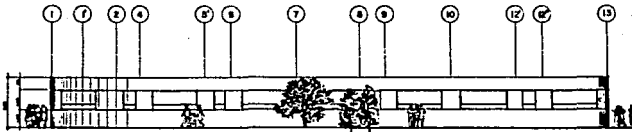

FACHADA NOROESTE PABELLONES

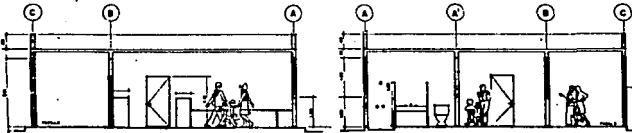

CORTE EN DORMITORIO TIPO

CORTE POR BANÑOS PABELLON TIPO

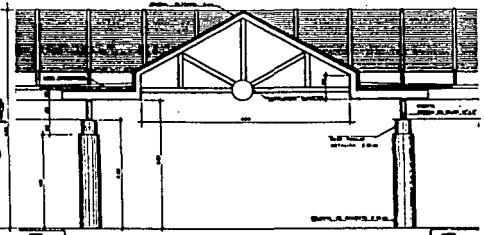

CORTE TIPO TRANSVERSAL EN ANDADORES A CUBIERTO

univ
 sidad onomoc
 univ
 ersidad onomoc
 univ
 ersidad onomoc
 univ
 ersidad onomoc

CENTRO ESPANOL DE FISIO TERAPIA

ALZADOS PABELLONES

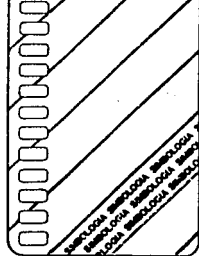

MEXICO DE
 LOCALIDAD
 LOCALIDAD
 LOCALIDAD

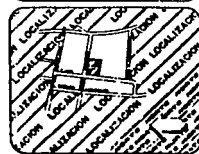

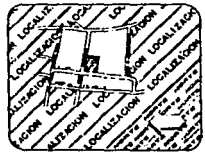
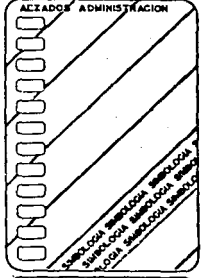
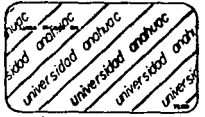
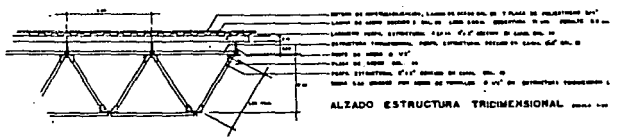
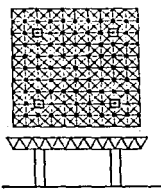
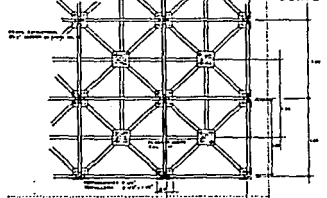
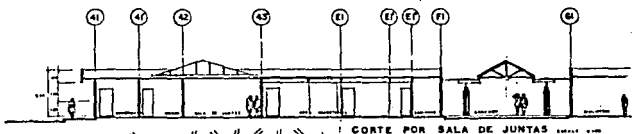
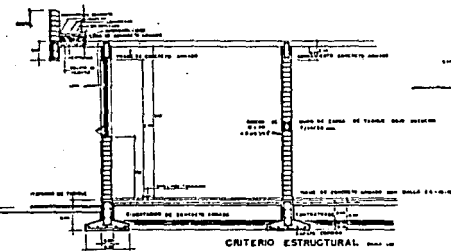
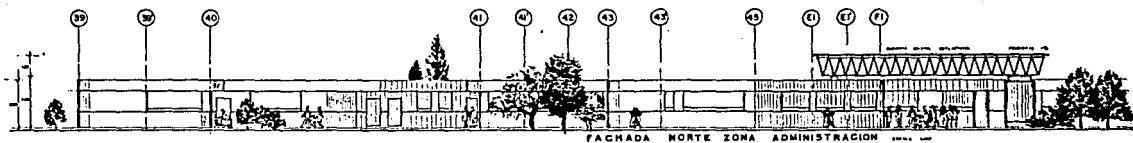

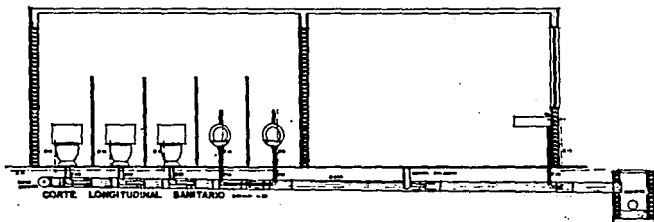
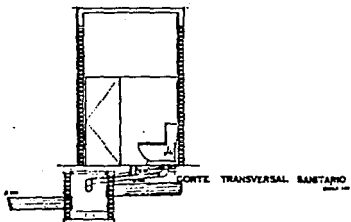
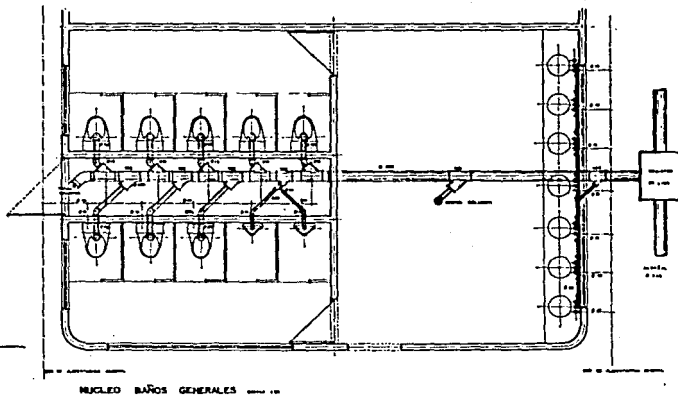
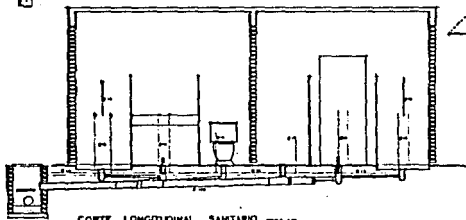
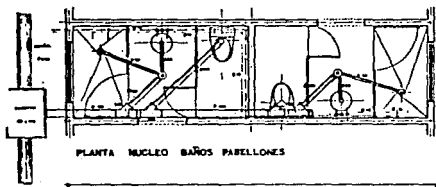

UNIVERSIDAD AUTÓNOMA DE BUENOS AIRES
UNIVERSIDAD AUTÓNOMA DE BUENOS AIRES
UNIVERSIDAD AUTÓNOMA DE BUENOS AIRES

CENTRO INFORMATICO DE ZULOAGA

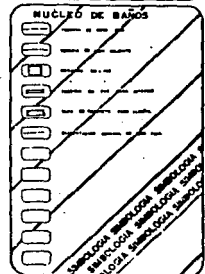

MEXICO DF

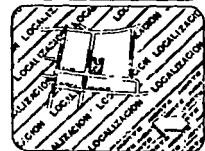

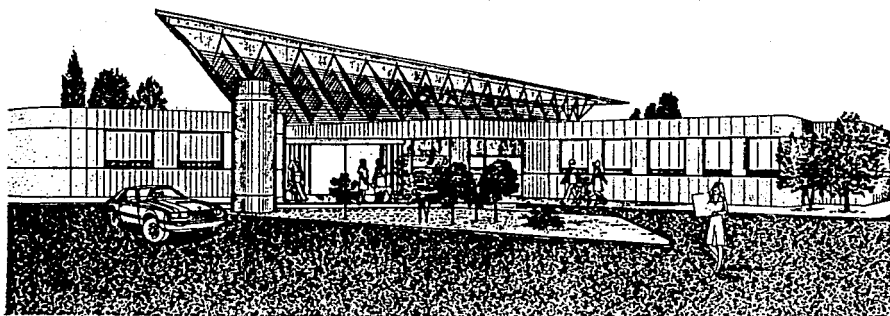

PERSPECTIVA ACCESO CENTRO INFANTIL DE SALUD MENTAL

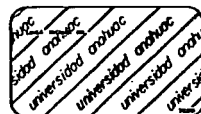

CENTRO INFANTIL
DE SALUD MENTAL

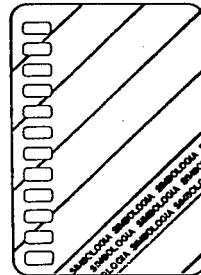

MEXICO DF

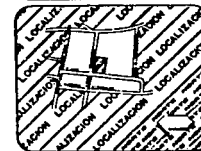

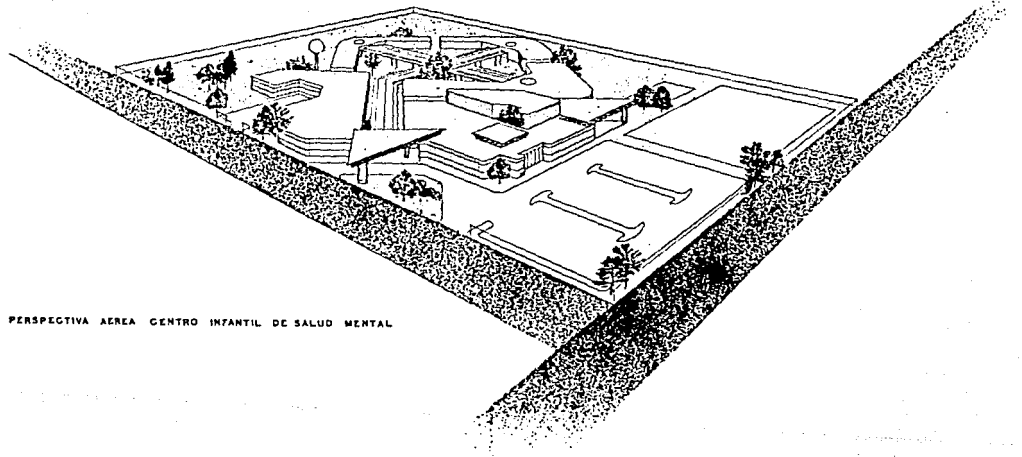

PERSPECTIVA AEREA CENTRO INFANTIL DE SALUD MENTAL

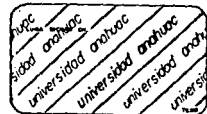

CENTRO INFANTIL
DE SALUD MENTAL

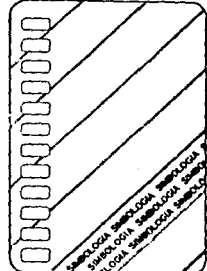

MEXICO DE

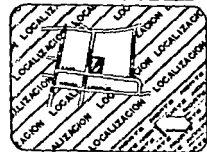

BIBLIOGRAFIA

B I B L I O G R A F I A

- 1.- CENTRO COMUNITARIO DE SALUD MENTAL.
Cavazos Garza Leticia (Tesis - 1982) ARQ.
- 2.- GRANJA-HOSPITAL- ESCUELA DE ARTES Y OFICIOS.
De Lascurain G. Roberto M. (Tesis 1979) ARQ.
- 3.- EL PAPEL DEL PSICOLOGO CLINICO EN LOS HOSPITALES PSIQUIATRICOS.
Shein Janet, Sicilia Norma L., Sitt Sara. (Tesis 1981) PSI.
- 4.- UN PROGRAMA DE LOCALIZACION, EVALUACION Y ORIENTACION A FAMILIAS DE
PACIENTES PSIQUIATRICOS. Nacach Raquel. (Tesis 1982) PSI.
- 5.- INTRODUCCION A LA PSIQUIATRIA INFANTIL.
Heuyer Georges.
- 6.- LA EDUCACION DEL NIÑO DEFICIENTE MENTAL.
Bauner y Bauner.
- 7.- PSICOLOGIA AMBIENTAL.
Prochansky.
- 8.- MANUAL DE PROCEDIMIENTOS DE LA UNIDAD PSIQUIATRICA DEL HOSPITAL
"MIGUEL DORANTES MESA".
Dr. José B. Valenzuela Herrera.



CENTRO INFANTIL DE SALUD MENTAL

BIBLIOGRAFIA

- 9.- PROGRAMA DE REABILITACION PSICOSOCIAL. GRANJA PSIQUIATRICA JOSE SAYAGO.
Fundación Mexicana para la Rehabilitación del Enfermo Mental.
- 10.- COMUNIDAD TERAPEUTICA Y HOSPITAL PSIQUIATRICO, UN CRITERIO.
(Articulo) Barrientos Llano Guillermo. Dr.
- 11.- ENCICLOPEDIA DE PSIQUIATRIA.
- 12.- THE THERAPEUTIC COMMUNITY.
Jean J. Rossy and William J. Filstead. (1973)
- 13.- ARTE DE PROYECTAR EN ARQUITECTURA.
Neufert. (1980)
- 14.- ARQUITECTURA HABITACIONAL.
Plazola.
- 15.- PROYECTO Y PLANIFICACION P+P N° 4.
Friedemann Wild. (1981)
- 16.- ARQUITECTURA: FORMA, ESPACIO Y ORDEN.
F. Ching. (1982)
- 17.- REGLAMENTO DE CONSTRUCCIONES DE LA CD. DE MEXICO.
(1983)



CENTRO INFANTIL DE SALUD MENTAL
BIBLIOGRAFIA

18.- CODIGO SANITARIO DE LOS ESTADOS UNIDOS MEXICANOS.

(1982)

19.- PLAN PARCIAL DE DESARROLLO URBANO.

D.D.F.

(1982)

20.- OBRAS. (Revista)

Artículo sobre MEDICA SUR.

OCT. (1981)



CENTRO INFANTIL DE SALUD MENTAL
BIBLIOGRAFÍA