

2ij. 41



UNIVERSIDAD NACIONAL AUTONOMA  
DE MEXICO

Facultad de Ciencias Políticas y Sociales

**MIGRACION: CAUSAS Y EFECTOS EN LA ECONOMIA  
CAMPESINA. ESTUDIO DE CASO EN LA SIERRA NORTE  
DE OAXACA (SAN PABLO MACULTIANGUIS) 1967-1984**

**T E S I S**

Que para obtener el Título de:  
LICENCIADO EN SOCIOLOGIA

P r e s e n t a n:

*Jorge Mercado Mondragón*

*Roselia A. Bautista Pérez*

México, D. F.

Febrero 1988



## **UNAM – Dirección General de Bibliotecas Tesis Digitales Restricciones de uso**

### **DERECHOS RESERVADOS © PROHIBIDA SU REPRODUCCIÓN TOTAL O PARCIAL**

Todo el material contenido en esta tesis está protegido por la Ley Federal del Derecho de Autor (LFDA) de los Estados Unidos Mexicanos (México).

El uso de imágenes, fragmentos de videos, y demás material que sea objeto de protección de los derechos de autor, será exclusivamente para fines educativos e informativos y deberá citar la fuente donde la obtuvo mencionando el autor o autores. Cualquier uso distinto como el lucro, reproducción, edición o modificación, será perseguido y sancionado por el respectivo titular de los Derechos de Autor.

MIGRACION: CAUSAS Y EFECTOS EN LA ECONOMIA CAMPESINA.  
ESTUDIO DE CASO EN LA SIERRA NORTE DE OAXA  
CA ( SAN PABLO MACUILTIANGUIS) 1967-1984.

I N D I C E

	PAG.
INTRODUCCION.	
CAP. I PROCESO DE DESTRUCCION DE LAS SOCIEDADES PRECAPITALISTAS.	5
CAP. II SURGIMIENTO HISTORICO DE LA ECONOMIA MERCANTIL	10
CAP. III ESTRUCTURA Y LEYES ECONOMICAS DEL SISTEMA CAPI TALISTA, GENERACION DE CLASES DESIGUALES.	15
a) Acumulación originaria	
b) Conversión del dinero en capital	
c) La producción de plusvalía y explotación capitalista.	
d) Capital fijo y capital variable	
e) El salario	
CAP. IV ACUMULACION DE CAPITAL	28
CAP. V LA SUPERPOBLACION CAPITALISTA	36
CAP. VI POLEMICA SOBRE LA TENDENCIA A LA DESCOMPOSICION DEL CAMPESINADO.	42
a) Definición de campesino	
b) Debate sobre los campesinos y el capitalismo en México.	
b.1) Los campesinistas	
b.2) Los descampesinistas	
CAP. VII SURGIMIENTO HISTORICO DEL ESTADO	65
a) El Estado mexicano y la política agraria	
b) Cambios en la estructura agraria	

		PAG.
CAP. VIII	LA PENETRACION DEL CAPITALISMO EN EL CAMPO.	83
	a) Funciones de la agricultura campesina en el proceso de acumulación capitalista.	
	b) Las tendencias que asume la agricultura campesina ante la penetración del capitalismo.	
CAP. IX	MIGRACION.	91
	a) Teorías generales sobre la migración.	
	b) La migración como estrategia de supervivencia en el capitalismo.	
	c) Ocupación de los migrantes.	
	d) La migración internacional.	
	d.1) Política internacional de migración.	
	d.2) Migración a Estados Unidos.	
	d.3) Ley Simpson-Mazzoli.	
	e) La migración y el proceso de desarrollo en México.	
	e.1) La migración y el mercado de trabajo.	
	f) La migración rural-urbana.	
	f.1) Política de migración en el área rural.	
	f.2) Características de la emigración.	
	g) Las políticas migratorias en México.	
	g.1) Efectos de las políticas económicas y sociales sobre la distribución de la población.	
	g.2) Alternativas que propone el Estado mexicano para controlar el crecimiento de las ciudades.	
CAP. X	CARACTERISTICAS GENERALES DEL ESTADO DE OAXACA	128
	a) Características generales de la economía de la Región Sierra Juárez.	
	b) Antecedentes históricos de San Pablo Macuil tianguis.	
	b.1) Localización.	
	b.2) Comunicaciones	
	b.3) Hidrografía	
	b.4) Fauna	
	b.5) Distribución del territorio	
	c) Cooperación comunitaria	
	d) Educación	
	e) Organización Política	
	f) Tradiciones	

	PAG.
CAP. XI LA ECONOMIA CAMPESINA	167
a) La definición de la Economía Campesina	
b) Las formas de organización para el trabajo agrícola.	
c) Tenencia de la tierra	
d) Producción Forestal	
CAP. XII COMPORTAMIENTO DE LA ECONOMIA CAMPESINA ANTE LA PENETRACION DEL CAPITAL.	178
a) Decaimiento de la producción agrícola	
b) Fábricas de Papel Tuxtepec	
c) Cambio en las relaciones político-económico-ideológicas.	
CAP. XIII MIGRACION EN SAN PABLO MACUILTIANGUIS.	195
a) Causas generales	
b) Características de la emigración a E. U.	
c) Migración al Distrito Federal, Oaxaca y a otros lugares.	
d) Causas específicas de la migración.	
e) Política estatal ante la migración de la comunidad.	
f) Repercusiones en el campo económico, político y social.	
CAP. XIV FORMAS DE DEFENSA DE LA ECONOMIA CAMPESINA ANTE LA MIGRACION.	218
A) Creación de la Empresa Comunal	
B) Ayuda económica externa y Comités de Apoyo.	
C) Organización Política Interna	
D) Lucha por los servicios	
E) Luchas Políticas	
CONCLUSIONES .....	236
BIBLIOGRAFIA .....	241

## INTRODUCCION

En México existen muchos estudios sobre la migración, cada uno de estos contiene una serie de metodologías propias dado su carácter multidisciplinario, ya que intervienen estudiosos de diversas disciplinas como : Sociólogos, Demógrafos, Economistas, Historiadores, Antropólogos, etc, esto trae como consecuencia distintos resultados. Aunque no todos estos estudios tocan aspectos que nosotros consideramos de vital importancia, sobre todo al interior de las comunidades indígenas, por ejemplo: la mayoría de los investigadores gira alrededor de estudios campesinos donde se plantea que los grupos rurales son resabios del pasado y con el tiempo y la influencia modernizadora del capitalismo tenderan a desaparecer. En nuestro trabajo de investigación basados en la teoría y la amplia investigación de campo, planteamos que estos grupos ni son resabios, ni van a desaparecer, pues esto no obedece a otra cosa que su integración al mercado capitalista, que trae como consecuencia desequilibrios internos.

precisamente la emigración implica la salida de mano de obra, esto afecta en gran medida a las comunidades encontramos que sólo con el dinero que envian a las comunidades, los emigrantes, permite atenuar los desequilibrios y refuerza la reproducción de la comunidad.

Nuestra inquietud nace al visitar y observar algunas comunidades Zapotecas del estado de Oaxaca, donde el fenómeno migratorio expresa con toda claridad cuáles son sus causas y sus efectos en la economía campesina, siendo este el objetivo principal que desarrollaremos a la largo de nuestro trabajo.

Oaxaca es una de las regiones más atrasadas y más pobres del país, es el estado que más emigración presenta, su población tiene una esperanza de vida de 52 años al nacer la pulverización de la tierra debido a su erosión es muy -

aguda,, se da una economía de subsistencia, existe una marginación social y una falta de vías de comunicación etc.- En nuestro caso nos interesa aportar algunos datos sobre el aspecto de la emigración, sobre todo algunos puntos que los estudios actuales no tocan. Por ejemplo; cuales son las causas más importantes y cuales las consecuencias del fenómeno migratorio al interior de las comunidades de donde salen los migrantes. Consecuencias de mucha importancia teórica que hasta ahora, consideramos no se han desarrollado - ampliamente, y otros estudios se han quedado únicamente al nivel de explicar qué problemas se producen en las ciudades donde llegan los migrantes, como la ciudad de México, - y las ciudades medias del país. En nuestro caso en donde más emigran es a Los Angeles California E.U. Por otra parte los teóricos no han formulado una teoría que pueda explicar todas las etapas o facetas de la migración.

El análisis realizado en las comunidades de donde salen los migrantes es de gran importancia, pues nos permite medir el grado de desarticulación de la economía campesina ante la penetración del capitalismo que a pesar de todo, no ha cambiado de fondo la organización interna de las comunidades indígenas. Aunque han alterado de diferentes maneras algunos aspectos de las condiciones de vida de las comunidades tal como se verá en el desarrollo del presente trabajo.

Es importante señalar debido al proceso de desarrollo en México, la concentración regional de la industria tiene - consecuencias graves como un crecimiento anárquico de los - centros urbanos con la consiguiente mala distribución de la población, movimientos migratorios que tienden a la alteración de las zonas donde emigran, ya que ésta tiende a tener un carácter selectivo.

El estado mexicano a últimas fechas se ha empeñado en - crear estímulos que tiendan a frenar la ya grave concentración industrial, con malos resultados, este modelo de desarrollo que adoptó el estado ha favorecido el proceso de descam-

pesinización-proletarización que se ha dado en nuestro país, hasta llegar a un límite en la capacidad ocupacional del sector industrial, esto repercute en el sector rural quedándole únicamente dos alternativas: emigrar o quedarse en sus comunidades sin trabajo. En consecuencia, la emigración como fenómeno social producto del desarrollo de polos desiguales engendrados bajo el modo de producción capitalista, genera miseria, desempleo, baja productividad, desintegración familiar en algunos casos, desplazamiento de mano de obra al exterior de las comunidades de origen, se presenta también en estas comunidades una continua pérdida de sus valores culturales (tradiciones y costumbres), se dan cambios y una desarticulación en la organización interna llámese campo político económico o social.

Tomamos como estudio particular a la Comunidad de San Pablo Macuilianguis, último pueblo de habla zapoteca de la región Sierra de Juárez Oaxaca, porque es de alguna manera representativa de las demás comunidades zapotecas que enfrentan el problema del fenómeno migratorio actualmente.

Así también porque observamos que en el período de estudio, su población se ha reducido en forma alarmante (a menos de la mitad de habitantes censado en 1970). -- San Pablo Macuilianguis tiene características que nos hacen reflexionar en la gravedad del problema tanto por su intensidad como por los efectos tan dramáticos que ocasiona a las comunidades.

Abarcaremos el período comprendido entre los años 1967 a 1984, porque es en este lapso de tiempo cuando se observa que el flujo migratorio es más acelerado y la economía campesina se ve afectada profundamente.

Nos basaremos para el desarrollo del análisis en la interpretación del materialismo histórico, ya que es la



teoría que explica por un lado, el funcionamiento de la sociedad, de las instituciones, su surgimiento, desarrollo y transformación con una visión totalizadora, como partes que integran el todo social. Por otro lado, sus categorías nos permiten analizar la realidad social en movimiento, como una forma de existencia de los procesos y fenómenos, interesándose así, por conocer sus causas a partir del análisis basado en las contradicciones inherentes a las clases sociales y posteriormente estableciendo leyes. Precisamente esta teoría enmarca la comprensión del fenómeno migratorio dentro del contexto del capitalismo mundial.

De acuerdo a las observaciones hechas en la comunidad en cuestión, podemos afirmar que la tendencia que detectamos es de que en las próximas tres décadas, la comunidad puede desaparecer como pueblo activo, entendiéndose pueblo activo una comunidad en desarrollo, con participación en cargos públicos, con ciudadanos que tengan voz y voto, reconocido municipio, es más, puede desaparecer las fuentes de trabajo que se han creado como la Empresa Comunal de Mangos y Herramientas, el Aserradero, etc., esto sí sigue aumentando el número de personas que salen de ella. La influencia externa ha traído como consecuencia la paulatina descampesinización de los habitantes como un mecanismo de defensa para su reproducción social aunque pierdan continuamente sus valores culturales.

La migración se ha convertido en un problema sin control tanto para el país como para todo el mundo. Y las diferentes políticas de gobierno que han regido y siguen rigiendo en México no han sido capaces de implementar programas que tiendan a frenar el desplazamiento de la mano de obra a otros lugares, y sí existe algún programa estatal no ha incidido en ningún aspecto en la comunidad que estudiamos por tanto la emigración seguirá como fenómeno inherente al modo de producción capitalista.

## CAPITULO I

### EL PROCESO DE DESTRUCCION DE LAS SOCIEDADES PRECAPITALISTAS.

Para analizar el proceso de destrucción de las sociedades precapitalistas, hablaremos sobre los planteamientos marxistas que se refieren al origen y desarrollo de estas formaciones económicas, así como la revisión de algunos conceptos y categorías.

Marx señaló que el primer hecho histórico en la humanidad fue el de la producción, definiéndola como el proceso por el cual los hombres crean los bienes materiales con los cuales se procuran su existencia, posteriormente surgen nuevas necesidades, y con ello la creación y reproducción de los hombres. Esto dará como origen a la familia, que es la primera institución social conocida por el hombre.

Marx afirma que, un modo de producción determinado, siempre está ligado a una específica forma de cooperación que a su vez es un "estadio social determinado"<sup>1</sup>. Esta cooperación es una fuerza productiva que se define como: fuerzas que participan en el desarrollo de la producción social, la fuerza en la que constituye es el hombre por medio del trabajo, además estas fuerzas participan en el desarrollo social de la producción, donde la principal fuerza de producción son los instrumentos son las máquinas, herramientas, etc. Señala también que en un principio del desarrollo humano existió una conducta gregaria, en un primer momento fue muy limitada, pero esta conciencia se fue desarrollando a la par del desarrollo de la producción, esto trajo como consecuencia la división del trabajo, que en un período determinado fue puramente sexual, se desarrolle en una "división espontanea y natural"<sup>2</sup>.

Esta división del trabajo surge como tal cuando se da una separación entre el trabajo manual e intelectual. Dicha división implica toda una serie de contradicciones entre las fuerzas productivas, el estado social y la consciencia"<sup>3</sup> Marx, afirma que la división del trabajo y la propiedad privada están íntimamente ligadas, donde ésta última transformó toda la estructura social y la división del trabajo -- trabajo consiguó la contradicción de las familias aisladas o individuales entre sus intereses comunes, originando que los hombres se insertaran en una determinada esfera de actividad, posteriormente la contradicción entre el interés colectivo y el individual trajo como consecuencia que el primero adopte la forma de un Estado que esta separado y por encima de los intereses reales del individuo, el Estado lo define como: "... la expresión política del poder de una clase o de un conjunto de instituciones que ejercen la función de asegurar la permanencia de la estructura económica... es la expresión superestructural de la división de la sociedad en clases"<sup>4</sup>.

La separación del trabajo intelectual y material conlleva a la separación entre la ciudad y el campo, así como a una oposición entre ambas. "La oposición entre la ciudad y el campo aparece como el tránsito de la barbarie a la civilización, de la organización trival al estado, el provincialismo a la nación y persiste a todo lo largo de la historia de la civilización hasta llegar a nuestros días"<sup>5</sup>.

- 1), Marx Carlos, "Ideología Alemana", Edic. Cultura Popular, México 1976, Pág. 42
- 2) Idem, pág. 46
- 3) Idem, pág. 46
- 4) Bartra, Roger, "Breve diccionario de sociología marxista", Edit. Grijalbo, Colección 79 No. 127 pág. 71 México.

Por un lado, en la ciudad aparecen por primera vez dos clases diferentes que son el resultado de la división del trabajo, por otro en el campo se da una dispersión y un aislamiento . Esta contradicción entre campo y ciudad, sólo puede existir enmarcada en la propiedad privada, la separación entre el capital y la propiedad territorial, es en este marco donde surge y se desarrolla el capital desligado de la propiedad territorial.

Marx, en la ideología alemana, la primera forma de propiedad que menciona, es la propiedad trival, donde la división del trabajo está muy poco desarrollada, esta forma de organización se realiza de diferentes maneras, comunidades recolectoras, cazadoras, pastores nómadas; y formas asiáticas, que son originales o que se modifican por un estado despótico ; formas romanas, esclavas, antigua, germánica, etc. La forma de relación trival, germánica antigua, es el punto de partida del desarrollo de las relaciones de clases, la explotación del hombre por el hombre.

La comunidad trival debe existir previamente para que el individuo se pueda apropiarse de sus condiciones objetivas de vida.

5) Idem, pág. 87

La segunda forma precapitalista que Marx plantea, es la propiedad comunal y estamental que surge de la --reunión de varias tribus conformando una ciudad, ---aquí es donde la propiedad del Estado aparece como -el surgimiento del antagonismo en las ciudades de la industria y el comercio, las relaciones de clase son ya más manifiestas. La existencia de la propiedad-privada en esta etapa está determinada y subordinada a la propiedad trivial, desarrollándose aún más la -contradicción entre la ciudad y el campo, así como de sus intereses, gran parte de este modo de producción-precapitalista se desarrolla gracias al trabajo, es--clavo, pero precisamente ese esclavismo bloquea el paso a otras formas económicas, lo que trajo como consecuencia su derrumbe.

La tercera forma es la Feudal o por estamentos, que -se desarrolla fundamentalmente en el campo, es una comunidad donde la clase productora es de campesinos, -los cuales están sometidos a una servidumbre. En esta etapa a las ciudades les corresponde una propiedad gremial que es la forma de organización de oficios, -mientras en el campo se forman jerarquías importantes-basados en la propiedad territorial.

En esta formación precapitalista, la división del trabajo no está lo suficientemente desarrollada y se da aún más la contradicción campo-ciudad. Hay que destacar-que en un desarrollo del comercio internacional, -de manufacturas y el gran empuje que dió la aparición del oro y la planta americanos en el mercado europeos. Es aquí pues, donde la burguesía se desarrolla y con élla la propiedad privada capitalista.

En resúmen, la propiedad primitiva no se da una existencia de clases, la propiedad de la tierra es de uso colectivo, en la formación antigua se da la existencia de la propiedad comunal, así como la de propiedad privada, el Estado existe basado en la propiedad privada con base a la ciudad, en la germánica también coexiste la propiedad comunal y privada, en la forma asiática la propiedad es colectiva existiendo una porción de la tierra de uso privado en tanto pertenecen a la comunidad, funciona una unidad de producción de manufactura y agrícola autosuficiente, se asocian a otras comunidades formando unas mayores, se da la existencia de un trabajo en beneficio de la comunidad que está identificada con el Estado.

En la feudal se da la existencia de la propiedad privada del trabajo individual, la unidad política se da en base a las monarquías feudales.

De las sociedades precapitalistas se puede decir; se mantiene la unidad entre el trabajo y sus supuestos materiales o naturales, el individuo es una parte accesoría de la tierra, se produce para el consumo y la -- producción tiene como objetivo la producción y la re-- producción del hombre, el cual se comporta como propietario de la tierra, en estas condiciones la agricultura es la base del orden económico, posteriormente veremos las diferencias con la sociedad capitalista.

## CAPITULO II.

### SURGIMIENTO HISTORICO DE LA ECONOMIA MERCANTIL.

Para que la transformación de la sociedad comunista -- (primitiva) en una sociedad de productores privados li bres e independientes, tuvieron que pasar miles de años.

La invasión de los europeos trajo consigo una aniquila miento a la vida de los primitivos, ya que con la conquista de algún país o el establecimiento de alguna co lonia mercantil, provocó en forma violenta, la supre sión de la ropiedad común de la tierra, su desmembra miento en propiedad privada, el saqueo de las comunida des, la destrucción de todas las relaciones tradiciona les de la sociedad. Pero, la propiedad común disuel ta no es convertida en propiedad privada de los aborí genes, sino que fue robada y saqueada por los euro--- peos ocasionando el despojo de antiguas formas de exis tencia y de los medios de vida de los mismos. Estos - son convertidos en esclavos o exterminados directamen te.

Así que para todos los pueblos primitivos de los países coloniales el paso de las condiciones comunistas primi tivas a las del capitalismo moderno surgió como una -- desgracia. Porque, dentro de la sociedad primitiva, - la división del trabajo estaba muy poco desarrollada, - es decir, sólo embrionariamente porque subsistía la -- propiedad común.

Esta división del trabajo o individualización de diver sas ramas de trabajo como oficios particulares sólo se desarrolla cuando se encuentra presentes la propiedad---

y el intercambio, ya que facilitan la formación de oficios especiales. Pues sólo cuando ya encontramos a un productor que tiene la perspectiva de intercambiar regularmente sus productos por otros, sólo entonces vemos que tiene como finalidad dedicarse a una producción especial. Y sólo el dinero de a cada productor - la posibilidad de conservar y acumular el "fruto de su esfuerzo" estimulándolo a producir en forma amplia para el mercado.

Sim embargo, en la comunidad comunista primitiva, la propiedad privada estaba excluida, y la historia nos muestra que sólo surgió como consecuencia del intercambio y de la especialización de los trabajadores. Así resulta la división del trabajo altamente desarrollada que sólo es posible con propiedad privada y con un intercambio natural, en los cazadores la presa, con los agricultores, las semillas y el ganado, etc., directamente entre las distintas tribus y comunidades al ponerse en contacto con otras y no entre individuos o miembros que traficaran hombre con hombre. Así vemos el intercambio es accidental, ofreciéndose para el cambio el excedente de productos (lo que quedaba de productos después de haber cubierto las necesidades de la tribu o comunidad). Con el paso del tiempo, cuanto más frecuente se repitió el intercambio accidental, se fue convirtiendo en costumbre, luego en regla y poco a poco el hombre comenzó a elaborar productos directamente para el intercambio. De este modo los pueblos y las tribus se fueron especializando para el intercambio en cierta rama de la producción o en varias.

Ahora bien, con el paso de la agricultura, los metales, el hierro y el cobre, adquirieron una destacada importancia en la economía como materias primas para la producción de armas, o como material para perfeccionar --



los instrumentos de trabajo en la agricultura. Y por otro lado, pasa a desplazar el ganado como mercancía - universal para el intercambio, ya que fue incrementando su producción y en consecuencia se difundió su consumo.

No es hasta el siglo XVIII A.C., cuando aparece la acuñación de monedas con los griegos, quienes fueron los primeros en introducirla. De ellos aprendieron los romanos y acuñaron las primeras monedas de oro y plata. Así con la acuñación de piezas en oro y plata la historia de la evolución del intercambio alcanza - su forma más perfecta y madura, su forma definitiva, - el dinero. En la moneda se desvaneció todo recuerdo de que el dinero procedía de un simple producto sirviendo como medio de cambio, de mercancía universal, no presentando ninguna utilidad porque fue perdiendo todo su uso privado como medio de vida, no es más que un pedazo de trabajo humano sin forma útil para la vida privada (como alimento, vestido, etc.) sólo conserva el uso social de servir como intermediario en el intercambio de otras mercancías.

El desarrollo del dinero en forma metálica, trajo como consecuencia una fuerte difusión del comercio, y la decadencia de las relaciones sociales que anteriormente no estaban relacionadas al comercio. Este arruina a la comunidad comunista antigua, apresurando el desarrollo desigual del patrimonio entre sus miembros, el desmoronamiento de la propiedad común, incluso disolviendo o aniquilando a la comunidad misma. Así la economía campesina libre que producía en un principio sólo para sus necesidades y vendía el remanente para guardar el dinero, se vió obligado (especialmente por los impuestos del dinero) a vender todo su producto, - para después tener que comprar no sólo alimento, vestimenta, utensilios caseros, sino hasta incluso el --

grano para la siembra.

A fines del siglo XV con el descubrimiento de América y la vía marítima a las Indias Orientales, el comercio mundial experimentó una ampliación repentina; ofreciendo nuevos productos, minas de oro (materia prima del dinero). Los países que se beneficiaron con este comercio fueron: Alemania, Holanda, Inglaterra. Así la economía mercantil se fue convirtiendo en forma dominante de la vida económica en las ciudades europeas y en gran parte también en el campo.

El intercambio pues, surge a lo largo de la historia, se yergue y crece junto a todas las estructuras económicas planificadas que le sucedieron: la economía de campesinos libres, el despotismo oriental, la esclavitud antigua, la servidumbre, el feudalismo medieval, el régimen gremial urbano, que los fue devorando una a una, desmoronándolas total o parcialmente, estableciendo así, una economía sin plan de los productores-privados aislados, anárquicos, como la forma económica dominante y única.

Para la segunda mitad del siglo XVII y comienzos del XIX, los ingleses Adam Smith y David Ricardo, descubrieron que el valor de la mercancía no era otra cosa que el trabajo humano contenido en ella y por tanto, en el proceso de intercambio de mercancías, se intercambiaban cantidades iguales de trabajo que estaba contenida en cada mercancía. Sin embargo, estos grandes creadores de la economía política, vivían en la firme convicción de que el orden social capitalista actual, en el cual todo es mercancía y se produce exclusivamente para el mercado, era un ordenamiento social eterno y el único posible en la historia de las sociedades.

No es sino hasta cuando se nos presenta con mayor cla-

ridad que el órden capitalista no es eterno ni único posible, sino que es una forma social histórica y -- transitoria.

### CAPITULO III.

#### ESTRUCTURA Y LEYES ECONOMICAS DEL SISTEMA CAPITALISTA, GENERACION DE CLASES DESIGUALES.

La estructura económica de la sociedad capitalista, surgió o brotó de la estructura económica de la sociedad feudal, que al disolverse ésta, salieron a la superficie los elementos necesarios para su formación.

Tenemos que el productor directo, el obrero, no pudo disponer de su persona hasta que no dejó de vivir sujeto a la gleba y de ser esclavo o siervo de otra persona. Y para poder convertirse en vendedor libre e independiente de su fuerza de trabajo, tuvo que acudir al mercado para vender su mercancía (la fuerza de trabajo) sacudiéndose el yugo de los gremios, sus traerse de las ordenanzas sobre los aprendices y oficiales y a todos los estatutos que obstaculizaban el trabajo.

Por su lado, los capitalistas industriales de hoy, - tuvieron que desalojar no sólo a los maestros de los gremios artesanos, sino también a los señores feudales, en cuyas manos se concentraban las mayores fuentes de riqueza. Su ascensión al poder, es el fruto de una lucha contra el régimen feudal, los gremios y las trabas que éstos ponían al libre desarrollo de la producción y a la libre explotación del hombre -- por el hombre.

Entonces, el proceso de donde surgen el obrero asalariado y el capitalista tuvo como punto de partida, la esclavización del obrero que en etapas posteriores - no hizo más que cambiar de forma: de explotación feu

dal se convirtió en explotación capitalista.

Por otro lado, en la prehistoria del capital y del régimen capitalista de producción hacen época todas las transformaciones que sirven de punto de apoyo a la clase capitalista, porque es cuando una gran masa de hombres se ven lanzados al mercado de trabajo a causa del despojo violento y repentino de sus medios de producción, convirtiéndose en consecuencia, en proletarios libres y privados de todo medio de vida.

Marx nos dice, que los cimientos del régimen de producción capitalista coinciden con el último tercio del Siglo XV. Sobre todo cuando se dió el licenciamiento de las huestes feudales que lanzaron al mercado de trabajo a la masa de proletarios libres y privados de medios de vida, cuando el poder real, producto del desarrollo de la burguesía aceleró violentamente la disolución de las huestes feudales en su afán de conquista absoluta. Así la situación de las clases humildes (obreros agrícolas) del pueblo, empeoraron en casi todos los sentidos; por ejemplo: los pequeños terratenientes y colonos se vieron reducidos al nivel de jornaleros y asalariados haciéndose más difícil su subsistencia. Y también la usurpación de los bienes comunales y la revolución agrícola fue empeorando aún más la situación de estas clases.

En el transcurso de la producción capitalista, se forma una clase obrera que a fuerza de educación, de tradición, de costumbre, se tiene que someter a las exigencias de este régimen de producción como si fuera lo más lógico y la ley natural. Y así un factor esencial del cual se vale la burguesía en ascenso para acumular capital es empleando el poder del Estado para "regular" los salarios sujetándolos a la conveniencia de los fabricantes de plusvalía (alargando -

su jornada de trabajo y manteniendo la mismo obrero - en el grado normal de subordinación).

Los primeros capitalistas que surgen son los terratenientes a través de la expropiación de las tierras de la población campesina. Así la revolución agrícola del último tercio del siglo XI, que dura todo el siglo XVI enriquece a éstos con la misma celeridad - con que empobrecía al campesinado. Por la constante depreciación de los metales preciosos y del dinero - se vieron beneficiados los arrendatarios al descender los salarios e incrementar en consecuencia, sus ganancias, además el alza incesante de los precios de todos los productos agrícolas, vino a hinchar, sin su intervención directa, su patrimonio en dinero.

En otras palabras, se enriquecía a costa de los jornaleros y propietarios de la tierra.

Tenemos pues que con el desarrollo de la sociedad, conduce a la aparición del capitalismo.

"Se da el nombre de capitalismo a la organización de la sociedad en la -- cual la tierra, las fábricas, los -- instrumentos de producción, etcétera, pertenecen a un pequeño número de terratenientes y capitalistas, en tanto que la masa del pueblo no es dueña de ninguna o de casi ninguna propiedad, por lo mismo, debe alquilar sus fuerzas de trabajo"<sup>6</sup>

6) V.I. Lenin, Obras, 4a. Ed. en Ruso T 4, Pág. 287

Las condiciones que fueron indispensables para el surgimiento de este régimen son: a) la acumulación originaria; b) la conversión del dinero en capital; c) la producción de plusvalía y explotación capitalista; d) partes que integran el capital constante y capital variable; e) los modos de elevar el grado de explotación de la clase obrera; f) el salario bajo el régimen.

#### a) LA ACUMULACION ORIGINARIA.

Para que surja el capitalismo son indispensables dos - condiciones fundamentales: 1) La existencia de seres u hombres personalmente libres, pero carentes de medios de producción y medios de existencia, lo que los obliga a vender su fuerza de trabajo y, 2) La concentración de grandes sumas de dinero y medios de producción en manos de particulares. Así se da la separación del productor de sus medios de producción y la riqueza en consecuencia se acumula en pocas manos, es decir, se da el proceso de acumulación originaria cuyo objetivo es crear las condiciones necesarias para el surgimiento del capitalismo.

#### b) CONVERSION DEL DINERO EN CAPITAL.

Ya habíamos dicho que el dinero por sí mismo no es capital, que ya existía mucho antes de que surgiera el capitalismo y que éste sólo se convierte en capital en una determinada fase de desarrollo de la producción -- mercantil ya que se podía expresar en la circulación -- como mercancía-dinero-mercancía MDM, es decir, venta de mercancía por otra; en cambio en el capitalismo esta fórmula cambia debido al movimiento del capital por D-M-D (comprar para vender), constituyéndose como la ley general del capital, así al empezar y al terminar la operación (compra y venta de mercancías), el capitalista se encuentra con dinero en su poder.

Es por éstoque todo el sentido de la existencia del ca  
pital estriba precisamente en que al terminar el movi-  
miento, se tiene más dinero que al comienzo, es decir,  
se obtiene una ganancia D-M-D'.

Por otra parte, los capitalistas invierten el dinero--  
como un medio para lucrar y enriquecerse, ya que el mo  
vimiento del dinero en el capitalismo llega a ser infi  
nito y en este proceso adquiere la facultad de incre-  
mentarse y como decía Marx, el valor que se incrementa  
por sí mismo o el valor que produce plusvalía, se deno  
mina capital. Y para que el dinero se convierta en ca  
pital, el capitalista tiene que encontrar en el merca  
do, una mercancía que sea fuente de un valor superior -  
al que posee en realidad. Esa mercancía la encuentra-  
bajo la forma de fuerza de trabajo.

Esta fuerza de trabajo constituye el elemento impres-  
cindible de la producción en cualquier forma de socie-  
dad (llamase comunidad primitiva, esclavista, sociedad  
feudal, etc.) y que sólo en el capitalismo se convierte  
en mercancía. Marx señala que "a diferencia de las o-  
tras mercancías, la valoración de la fuerza de trabajo  
entraña, pues, un elemento histórico y moral"<sup>8</sup>

Así es que la valoración de la fuerza de trabajo lo de  
termina el valor de sus medios de existencia que son -  
indispensables para la satisfacción de las demandas fí  
sicas, sociales y culturales, habituales en el país --  
que se trate. El valor de la fuerza de trabajo que se  
manifiesta en dinero, es el precio de esta fuerza de -  
trabajo. Pero bajo el capitalismo, el precio de esta-  
fuerza de trabajo representa la forma de salario. Y -  
en calidad de mercancía también posee valor de uso que  
estriba en la capacidad del obrero para producir en el

7) C. MARX, EL CAPITAL, en ruso, T.I., Pág. 178.



proceso del trabajo un valor superior al de su fuerza de trabajo, la plusvalía que en fin de cuentas es lo que interesa al capitalista.

### c) LA PRODUCCION DE PLUSVALIA Y EXPLOTACION CAPITALISTA

En el proceso de trabajo, se consume la fuerza de trabajo. Este proceso siempre se produce bajo una forma social determinada por las relaciones de producción y la peculiaridad de este proceso en cualquier sociedad— las determina la propiedad de los medios de producción los cuales bajo el capitalismo están en poder capitalista en tanto que el obrero se halla privado de ——— ellos. Y precisamente por esto, el obrero tiene que laborar bajo el control del capitalista a quien pertenece su trabajo y el producto con el que labora y es quien determina en última instancia, lo que debe producirse, en qué proporciones y cómo debe producirlos.

La explotación capitalista pues, crea valores de uso— y aumenta el valor pero para el capitalismo, la producción de valores de uso no es más que un medio para alcanzar el objetivo final, la plusvalía surge cuando el valor de la fuerza de trabajo la reproduce el obrero no en toda la jornada de trabajo, sino en una parte de ella, por ejemplo: en 6 horas.

Es así que la obtención de la plusvalía se debe a ——— que los obreros han trabajado más tiempo que el necesario para reponer el valor de su fuerza de trabajo. —

Aunque el capitalista no puede obligar al obrero a — trabajar para él, éste se ve obligado a hacerlo vendiendo su fuerza de trabajo por la carencia de medios de producción, de medios de existencia. El hambre — obliga al obrero a trabajar para el capitalista me—

diante un sistema de trabajo asalariado. Y es Marx -- quien descubre el verdadero secreto de la explotación capitalista:

"La producción de plusvalía, la fabricación de ganancia es la ley absoluta de este sistema de producción"<sup>8</sup>

Esta ley de la plusvalía nos permite comprender y explicar los procesos y fenómenos que surgen en la sociedad capitalista. Su acción condiciona, el avivamiento de la producción en el capitalismo, el recrudecimiento de la miseria de las masas trabajadoras y la agravación y agudización de todas las contradicciones propias del capital en general.

En la empresa capitalista, la jornada de trabajo comprende dos partes: el tiempo de trabajo necesario y el tiempo de trabajo adicional. Y el trabajo del obrero se divide en trabajo necesario y plus-trabajo.

El tiempo de trabajo necesario y el trabajo necesario, son el tiempo de trabajo y el trabajo que el obrero necesita para reproducir el valor de su fuerza de trabajo. El tiempo de trabajo necesario lo retribuye el capitalista mediante la forma de salario.

En cambio, el tiempo de trabajo adicional y el plus-trabajo, conforman el tiempo de trabajo y el trabajo que el obrero emplea en la producción de un plusproducto, el cual significa en el capitalismo, la forma de plusvalía de la que se apropian los capitalistas. Pero otra parte también significa una determinada relación social, que especifica la explotación de la clase obrera por los capitalistas propietarios de los medios de producción.

8) Carlos Marx., el Capital, ed. en ruso, T.I. Pág. 64

Es precisamente la propiedad capitalista sobre los medios de producción y la explotación del trabajo asalariado quienes dan origen a la división de la sociedad burguesa en clases hostiles.

Marx y Engels demostraron con su teoría que la división de la sociedad en clase se relaciona con el surgimiento de la propiedad privada sobre los medios de producción (sobre el suelo, el subsuelo, los instrumentos de trabajo, sobre todo lo que el individuo necesita para producir sus bienes materiales.)

Lenin decía que la sociedad explotadora es donde están constituidas por grupos humanos, de los cuales uno puede apropiarse el trabajo del otro debido a las diferentes relaciones en que se encuentran con respecto a los medios de producción

"La historia de todas las sociedades que han existido hasta nuestros días ... es la historia de las luchas de clases. Hombres libres y esclavos, patricios y plebeyos, señores y siervos, maestros y oficiales; en una palabra: opresores y oprimidos se enfrentaron siempre, mantuvieron una lucha constante, velada unas veces, y otras franca y abierta; lucha que terminó siempre con la transformación revolucionaria de toda la sociedad o el hundimiento de las clases beligerantes... La moderna sociedad burguesa, que ha salido de entre las ruinas de la sociedad feudal, no ha -

sustituido las viejas formas de lucha por otras nuevas. Nuestra época, la época de la burguesía se distingue, sin embargo, por haber simplificado las contradicciones de clase. Toda la sociedad va dividiéndose, cada vez más, en dos grandes campos enemigos, en dos grandes clases que se enfrentan directamente: la burguesía y el proletariado"<sup>9</sup>

Así a lo largo de la historia de la humanidad, vemos que la primera separación de la sociedad en clases fue la división de esclavos y esclavistas, al pasar al régimen feudal se dividió en señores feudales y siervos, el régimen capitalista existen dos clases principales: la burguesía y el proletariado.

Estas dos clases en el sistema capitalista son antagónicas porque sus intereses son opuestos e inconciliablemente hostiles.

"Burguesía.-Es la clase que domina los instrumentos de producción y que vive a costa de explotar el trabajo de los obreros asalariados... (y) el proletariado (es) una de las clases fundamentales de la sociedad burguesa, la cual se haya privada de la propiedad sobre los medios de producción, y que asegura los medios de subsistir a base de vender su fuerza de trabajo"<sup>10</sup>

A medida que se desarrollo el capitalismo, aumenta el número

9) V.I.Lenin-Marx-Engels, Marxismo, Editorial Progreso, México, Pág. 17

10) Diccionario Marxista, México 1978. Edit. F.C.E.

mero del proletariado que cada vez ya tomando más conciencia de los intereses de su clase y va desarrollando y organizándose para la lucha contra la burguesía, esta lucha entraña el rasgo principal de la sociedad capitalista.

El proletariado como clase revolucionaria, tiene la tarea de acabar y sepultar al capitalismo. Pero ésto no va a ser fácil, ya que el Estado burqués protege la desigualdad económico-social y política bajo este régimen; y tiene como misión salvaguardar la propiedad privada de los medios de producción ayudando así, a la explotación de los trabajadores y aplasta su lucha contra el régimen capitalista.

#### d) CAPITAL FIJO Y CAPITAL VARIABLE.

Los medios de producción son una condición imprescindible para la existencia de cualquier sociedad. Su transformación en capital se da cuando son propiedad privada de los capitalistas y sirven de medio de explotación de la clase obrera, ya que de por sí no son capital.

"El capital ... (es) una relación social de producción -- históricamente determinada, en la cual los instrumentos de existencia son propiedad privada de la clase capitalista, mientras la clase obrera... carece de los medios de producción y de los medios de existencia, la clase obrera está por ésto obligada a vender su fuerza de trabajo a -- los capitalistas y a someterse a la explotación. En otras palabras, el capital es el valor que produce plusvalía mediante la explotación de obreros asalariados!" <sup>11</sup>

El capital es pues, el valor que produce plusvalía mediante la explotación de los obreros asalariados y sólo puede ponerse en claro su naturaleza y su mecanismo de explotación, a partir de estudiar su división en capital constante y capital variable explicando también el origen de la plusvalía.

11) Niquitín, op. cit. pag. 64

El capital constante es la parte del capital que emplea el capitalista en adquirir medios de producción (como - las máquinas, las materias primas, los edificios, etc.) y que no pueden cambiar de magnitud en el proceso de -- producción.

Además de los medios de producción, el capitalista compra también, la fuerza de trabajo en el cual invierte una parte del capital. Sólo al terminar el proceso de producción, el capitalista obtiene un nuevo valor de la fuerza de trabajo que paga en salario el capitalista. Entonces, la parte del capital que se invierte en la - compra de la fuerza de trabajo y que aumenta en el proceso de producción debido a la plusvalía que producen los obreros.

El capital también se divide en capital fijo y en capital circulante, ya que puede transferir valor a un nuevo producto totalmente o por partes.

El capital fijo es la parte que transfiere su valor al producto acabado por partes, a medida que se desgasta - (edificios, maquinaria, herramientas, etc.). Y la parte que se emplea en materias primas, fuerza de trabajo, combustibles, etc., que se revierte totalmente en un período de producción al capitalista en forma de dinero - al venderse la mercancía, se llamará capital circulante.

Marx al poner en claro la división del capital en constante y variable, denunció la esencia de la explotación capitalista y señaló la manera de medir el grado de explotación.

#### e) EL SALARIO.

La naturaleza de salario en el sistema capitalista constituye una mercancía y por tanto tiene valor. Así el -

valor de la fuerza de trabajo traducido en dinero, es el precio de la fuerza de trabajo.

Marx expresó que el salario es la forma metamorfoseada, disfrazada, disimulada, del valor real de la mercancía - fuerza de trabajo. Por eso cuando el capitalista compra la fuerza de trabajo y paga dinero por ella, no le interesa el obrero como tal, sino su capacidad para el trabajo, su capacidad de crear plusvalía.

En la sociedad capitalista, se considera el salario como la retribución del trabajo, dando la impresión de que se paga todo el trabajo del obrero y en la realidad en esta forma sólo se oculta el hecho de que el capitalista sólo paga una parte de la jornada de trabajo, mientras que la otra parte no es retribuida. Además, crea una falsa apariencia de que paga todo el trabajo del obrero asalariado para enmascarar, la explotación. Bajo este sistema - existen diferentes formas de salario:

Si la retribución de la fuerza de trabajo se verifica de acuerdo con el tiempo que trabaja el obrero (un día, una semana, quince días, un mes etc), se trata del salario - por tiempo, y que constituye en manos del capitalista un medio para intensificar la explotación del obrero.

Otra forma es la de por piezas o por destajo, que depende de la cantidad de productos elaborados o piezas que son fabricadas por el obrero en un tiempo determinado, por ejemplo: en una hora, tres horas, ocho horas, etc.

Por otro lado, en los inicios del desarrollo del capitalismo, en pocos casos se pagaba el salario en dinero, ya que las empresas capitalistas tenían su propia tienda de víveres y artículos industriales. Los obreros podían recibir allí las mercancías necesarias y al concluir el mes o la temporada de trabajo, el capitalista podía calcular lo que había ganado el obrero y en consecuencia --

también calcular el importe de las mercancías adquiridas en las tiendas. Pero resultaba siempre que por lo regular el obrero no percibía dinero alguno.

Actualmente se efectúan también pagos de trabajo en especie en algunos países subdesarrollados. En cambio en los países desarrollados, domina el pago en salario en dinero, que constituye el pago nominal, pero que no manifiesta el verdadero nivel de la retribución del trabajo. Por tanto, el salario real es el que indica qué medios de sustento y qué cantidad puede adquirir el obrero para él y su familia con la cantidad de dinero que recibe del capitalista. Con el desarrollo del capitalismo, el salario real va descendiendo cada vez más debido a su reducción que obedece a su vez a varias causas: el alza de los precios, elevación de impuestos, etc.

Por otro lado, en este sistema no se paga el mismo salario a la mujer y al hombre aunque hagan el mismo trabajo, también la discriminación racial representa una fuente de grandes beneficios para los capitalistas, aunque claro, varían los distintos niveles del salario para los obreros dependiendo del país. Tan es así que los capitalistas se esfuerzan constantemente por rebajar los salarios de los obreros, con el fin de obtener grandes ganancias y como no lo pueden hacer, si tienen a su lado en la lucha contra la clase obrera, el Derecho, la Iglesia, la radio, la prensa, las agrupaciones patronales, etc.

La clase obrera por su parte para enfrentar a estos capitalistas, se agrupa en sindicatos, los cuales organizan a la misma, para la lucha por el mejoramiento de su situación económica en un primer momento. Pero con esto la clase obrera no puede librarse de la explotación, esto sólo se puede lograr finiquitando el modo de producción capitalista mediante una lucha política y revolucionaria para acabar de una vez por todas, con las condiciones que hacen posible la opresión :



## CAPITULO IV.

### ACUMULACION DE CAPITAL.

Con respecto a la acumulación del capital y sus repercusiones sobre la población, nos referiremos a la ley general de la acumulación capitalista desarrollada por Marx en el capítulo XXIII del capital.

"Aumento de la demanda de fuerza de trabajo, con la acumulación, si permanece invariable la composición de capital"<sup>13</sup>

La composición del capital se puede interpretar de dos diferentes maneras, si se pone énfasis en el valor, esta composición dependerá fundamentalmente de observar en -- que proporción se divide el capital constante, o sea el valor de los medios de producción, y el capital variable o sea, el valor de la fuerza de trabajo, a lo que Marx -- llama suma global de los salarios. Por otro lado, si se enfoca a partir de la materia y como es que funciona en el proceso productivo, estos capitales siempre se dividirán en : los medios de producción, así como "la fuerza viva del trabajo". En este sentido la acumulación se de terminará por la proporción que existe en "la mesa de -- los medios de producción empleando" de un lado, y por -- el otro la cantidad de trabajo necesario que se requiera para su empleo. Cuando se enfoca a partir del valor Marx lo llama "composición del valor", y se estudia a partir de la materia del funcionamiento en el proceso productivo Marx lo llama "composición técnica del capital; entre es-

(13) MARX, KARL, EL CAPITAL. TOMO I, cap. XXIII (pp. 517) FCE. 1970.

tos dos existe una interdependencia. Cuando la composición del valor esté determinada por la composición técnica y nos refleja los cambios que se dan en ella, Marx le llama composición orgánica del capital.

Cuando hay un incremento de capital éste lleva implícito un aumento en lo que se refiere a la parte que se invirtió en la fuerza de trabajo. Cuando Marx se refiere a la reproducción simple ésta reproduce frecuentemente el régimen de capital, es decir, por un lado se encuentran los capitalistas y por el otro los obreros asalariados. En la reproducción ampliada va produciendo un régimen de capital que se concentra en una escala superior, con ello se da la creación de un pueblo demasiado capitalizado y por el otro lado, una masa de asalariados. Es en ese cuadro que la reproducción de la fuerza de trabajo está necesariamente obligada a un sometimiento constante por parte del capital en forma de explotación.

La acumulación de capital supone, por tanto, un aumento del proletariado, es decir que dentro del proceso de acumulación, al aumentar el capital aumentará también la población obrera asalariada, donde el creciente capital encontrará una fuerza de trabajo disponible para la explotación.

La fuerza de trabajo entra al mercado solamente con la condición de que pueda lograr que los medios de producción actúen como capitales, o sea, que se reproduzca su propio valor como un nuevo capital, suministrando con el trabajo que no es retribuido un creciente ingreso de capital adicional, de lo que se deduzca que por más favorables que sean las condiciones en las que el obrero vende su fuerza de trabajo, estas condiciones llevan implícitas una necesidad constante de volverse a vender y eso dé como resultado "la reproducción constantemente ampliada de la riqueza como capital"<sup>14</sup>.

14) Marx, Karl., op. cit. pág. 522

Otro de los planteamientos es que la reducción del trabajo <sup>no</sup> es retribuable no inquieta en nada la expansión del capital, al incrementarse el mismo hace constantemente insuficiente la fuerza de trabajo que es explotable y la disminución de capital creará un remanente de la fuerza de trabajo.

Esta ley de la acumulación capitalista demuestra que contiene una naturaleza que quita de sí toda pretensión de reducir el grado de explotación del trabajo, así como el alza de precios de la fuerza de trabajo que pueda poner en peligro la reproducción del sistema capitalista y por consiguiente la reproducción del capital.

Una de las leyes de la acumulación del capital nos muestra que durante el proceso de la acumulación el incremento de la productividad del trabajo social, éste se transforma en un elemento fundamental de la acumulación, además que con los medios de producción con los que el obrero labora cotidianamente, crecen al mismo tiempo que crece la productividad de su trabajo.

Durante el proceso de acumulación de capital el rol del obrero como salida única en el proceso de producción es perder su fuerza de trabajo. El régimen capitalista pre supone "una cierta acumulación de capital en manos de -- productores individuales de mercancías.

En el proceso de acumulación capitalista surge otro elemento que es la centralización, la cual hace posible que los capitalistas puedan extenderse a otros puntos que se conviertan en puntos de atracción, es así como estos capitales atraerán a nuevas masas de obreros pero dependiendo de la magnitud del capital.

Por otro lado, se da la existencia de antiguos capitales que se reducen con nuevas composiciones. Resulta que rechazan o repelen obreros a los que antes les "brindaban" trabajo.

En cuanto a la demanda de trabajo, ésta no dependerá en lo absoluto de la magnitud del capital total, únicamente dependerá del capital variable, ésta demanda de trabajo disminuirá en forma progresiva conforme aumente el capital total, es decir, disminuirá conforme a la proporción de la magnitud del capital total y aumente rápidamente conforme va aumentando esta magnitud.

La disminución relativa de capital variable que es acelerada con el incremento del capital total, trae como resultado un aumento absoluto y constante de la masa de obreros, este aumento se dará con mayor rapidéz que el del capital variable, así como los puestos de ocupación que dé el resultado. Este crecimiento de la población es relativo puesto que en el régimen de acumulación capitalista produce y reproduce constantemente una fuerza de trabajo obrera que excede a sus "necesidades medias de explotación del capital", ésto se dará en proporción a la intensidad del capital, así como a su extensión. En resúmen el capital produce un excedente de mano de obra que Marx nombra remanente o sobrante de obreros.

Una condición inherente al sistema de producción capitalista es que al producirse la acumulación del capital la masa obrera producirá en proporción cada vez más alta los medios en que se cree el exceso relativo de esa población.

La superpoblación de la clase obrera es un fundamento necesario de la acumulación de capital, así como el del aumento de la riqueza en el régimen capitalista de producción, esta superpoblación pasa a convertirse en una condi

ción necesaria para que se de y desarrolle la acumulación de capital, punto necesario y vital para la existencia del sistema de explotación.

Esta superpoblación es, lo que en términos marxistas, -- constituye el ejército industrial de reserva, el que estará disponible para cubrir las necesidades del capital. Las crisis y desarrollo del capital tienen su fundamento y su base en una constante reproducción y absorción del Ejército industrial de reserva, al que además es el agente principal de su reproducción.

Una de las condiciones para que pueda sobrevivir la moderna industria es la creación de una superpoblación sobrante a las necesidades medias de la explotación del capital, puesto que en el sistema capitalista de producción la fuerza de trabajo disponible que se pudiera obtener del crecimiento natural de la población no le es suficiente. El capital está ávido de un ejército de reserva para perpetuar el sistema.

Durante la acumulación a mayor capital variable entra en juego más trabajo sin que esto implique la adquisición de más obreros. Por otro lado el volumen de capital variable hace que la dinámica de la misma fuerza de trabajo haga posible un despliegue mayor del trabajo desplazando y movilizándolo un volumen de la fuerza de trabajo a su libre antojo. Así como la formación de una superpoblación relativa, y el desplazamiento de obreros se dé con una mayor rapidéz que la propia transformación técnica del proceso de producción.

Conforme va creciendo la fuerza productiva del trabajo el capital hace crecer la fuerza del trabajo aún con más rapidéz que la demanda de obreros.

Por un lado tenemos a un sector de obreros trabajando en

forma excesiva sometidos a la explotación del capital y - por otro lado la existencia de un sector de la clase obrera que se ve obligada al ocio forzoso, ya que a la otra parte la mantienen trabajando excesivamente. Esto acelera el crecimiento de un ejército industrial de reserva que es proporcional al desarrollo de la acumulación del capital.

En cuanto a los salarios se refiere, éstos estarán dependiendo de la expansión o contracción del ejército industrial de reserva.

Cuando los salarios están en un nivel muy alto los obreros se ven atraídos a esta órbita productiva, cuando éste se satura es cuando los salarios caen a veces hasta por debajo de lo normal produciendo un cese del movimiento migratorio por parte de los obreros en determinada rama industrial. Es a partir de este momento que se da un movimiento de emigración en búsqueda de mejores perspectivas de trabajo.

El ejército industrial de reserva o superpoblación relativa es pues, el que regula la ley de la demanda de trabajo, claro en condiciones favorables al capital, ya que éste está pendiente de que cuando haya una alza absoluta de capital, no se acompañe de un alza en la demanda general del trabajo, es decir, la ley de la demanda del trabajo es una ley que los capitalistas manejan según su antojo.

En cuanto a las manifestaciones en las que se expresa la superpoblación relativa, Marx menciona tres diferentes tipos: la flotante, la latente y la intermitente. Un ejemplo de la flotante es, que en la industria moderna se repelen o atraen contingentes enteros de obreros y por lo regular el número de obreros laborando aumenta en función general, pero en términos menores con respecto a la escala de producción, por ejemplo la edad es una manifestación clara de ésta. Por lo general al obrero se le requiere -

en una edad en que le sirva al capital, los demás serán - lanzados a la superpoblación que es fluctuante y que crecerá en proporción del crecimiento de la industria, un sector emigrará en busca de el "capital emigrante".

El sector agrario en cuanto es acosado y sometido a una - serie de penetraciones del capital hace que la demanda -- con respecto a la población obrera rural aumente en térmi- nos absolutos, sin que la repulsión implique una mayor a- tracción como ocurre en los sectores industriales, lo que es importante mencionar es que la población rural puede - verse absorbida por el proletariado urbano. manufacturero existiendo una emigración constante a las ciudades que -- presupone la existencia en el sector agrario de una super población latente que es constante. En cuanto a la tercera que es la intermitente, ésta forma parte de los obre- ros que laboran pero en una forma muy irregular y es la - que brinda al capital la mayor fuerza de trabaj disponi- ble.

En cuanto al lumpenproletariado Marx lo divide en dos ca- tegorías; 1) personas que están aptas o capacitadas para- el trabajo, que aumentan en la medida en que existen cri- sis o disminuyen en épocas de prosperidad, 2) los huérfanos o hijos de pobres que estarán dispuestos a emplearse al - trabajo productivo en cuanto el capital lo requiera, 3) - los obreros viejos, mutilados, enfermos y viudas.

La Ley general de la acumulación capitalista presupone que a cuanto mayor es la riqueza social, así como el crecimen- to en magnitud del proletariado, como su capacidad produc- tiva en el trabajo, mayor será el ejército industrial de- reserva, por un lado la riqueza y por otro lado el paupe- rismo. Esta acumulación capitalista crea la superpoblación relativa a su vez que crea una amplia miseria en gran- des sectores de la clase obrera, al incremento y desarro- llo de los medios de producción, así como la productivi- dad dentro del trabajo, hará que la población obrera crez

ca más rápido que las mismas necesidades de explotación del capital. En las condiciones en las que se crean riquezas -- también se crean miseria y opresión.



## CAPITULO V.

### LA SUPERPOBLACION CAPITALISTA.

De acuerdo con los planteamientos que hace Lenin, el desarrollo de la industria mecanizada capitalista a partir de fines del siglo pasado, provocó la formación de un excedente de población y ante la economía política se planteó el problema de explicar este fenómeno.

El excedente de población, es manifestación indudable de una contradicción (al lado del excedente de producción y de consumo), y resultado necesario de la acumulación capitalista, constituye al mismo tiempo, una parte componente indispensable del mecanismo capitalista. Cuanto más se desarrolla la gran industria, tanto mayores sean las oscilaciones a que se ve sujeta la demanda de obreros, en función de las crisis o de los períodos de florecimiento en toda la producción nacional o en cada una de sus ramas tomadas en forma separada. Estas oscilaciones constituyen la ley de la producción capitalista, la que no hubiera podido existir, de no haber un excedente de población (es decir, población que supera la demanda media de obreros por el capitalismo), lista en todo momento, para suministrar mano de obra (barata) a cualquier rama de la industria o empresa.

La superpoblación existe pues, en todas las ramas de la industria del modo de producción capitalista y existe en distintas formas:

a) Como superpoblación flotante. Es la formada por obreros desocupados de la industria que cada vez crece más.

b) La superpoblación latente. La constituyen la población rural que va perdiendo sus medios de producción y medios de subsistencia a medida de que se va desarrollando el ca

pitalismo y que no encuentra otra ocupación fuera de la agricultura. Por eso, siempre se halla dispuesta para proporcionar mano de obra a cualquier empresa.

c) La superpoblación estancada. La conforman la población que se ocupa por intervalos de tiempo sumamente irregulares y en condiciones por debajo de lo normal. Son los obreros que le son necesarios al capitalismo para la posible ampliación de las empresas, pero que jamás pueden estar permanentemente ocupados.

El conjunto de estas tres capas de población descritas, Lenin las llama superpoblación relativa o ejército de reserva.

La superpoblación pues, es complemento necesario de la superproducción, constituye un elemento necesario de la economía capitalista, sin el cual ésta no hubiera podido existir. Además las oscilaciones en la demanda de trabajo asilariado, son extremadamente grandes y la amplitud de dichas oscilaciones determina la magnitud de la superpoblación -- exigida por el capitalismo.

Este problema también se halla vinculado al de la significación de las máquinas en general, es decir, la teoría de la producción mecanizada.

Esta teoría estableció en un análisis histórico, que la industria mecanizada es un sólo estadio (superior) de la producción capitalista y muestra el nacimiento de la manufactura. Analiza el papel de las máquinas de la economía capitalista en la transformación de todas las condiciones de vida de la población que produce la industria mecanizada, estableció que esta industria es un gigantesco progreso en la sociedad capitalista, porque eleva en grado máximo, las fuerzas productivas y socializa el trabajo en toda sociedad. También porque destruye la división del -- trabajo propia de la manufactura, obligando a los obreros-

a pasar de un trabajo a otro, aniquilando las relaciones patriarcales atrasadas (especialmente en el campo), y da un gran impulso al movimiento progresista de la sociedad, debido a la contradicción de la población industrial. Este progreso es acompañado por la agudización y extensión de las contradicciones propias del capitalismo.

Lenin analiza por otro lado, el problema del crecimiento de la población industrial a expensas de la agrícola. Y nos plantea que este fenómeno es una de las manifestaciones de mayor relieve del desarrollo capitalista de un país, se puede observar en todos los países civilizados. Precisamente porque el aumento de la población industrial se halla ligado necesaria e indisolublemente, con la economía mercantil va desarrollándose en la medida que se desarrolla la división social del trabajo. Esta división del trabajo consiste precisamente en que una rama de la industria surge una manera de elaboración de la materia prima que se desprenden de la agricultura y se van tornando independientes, formando así la población industrial.

Con lo anterior se explica pues, el fenómeno contradictorio inherente al sistema capitalista, la separación de la ciudad del campo, la cual se da por su antagonismo y la explotación del campo por la ciudad. Constituyen un producto inevitable del predominio de la riqueza comercial sobre la riqueza territorial (agrícola). Es por esto que se le el predominio de la ciudad sobre el campo (en el aspecto económico, político, intelectual, etc) es un fenómeno general e inevitable en todos aquellos países con producción mercantil capitalista.

"Si el predominio de la ciudad es necesario, sólo el flujo de la población a las ciudades puede paralizar (y está paralizandoen efecto, como lo prueba la historia), el carácter unilateral de dicho predominio. Si la ciudad se coloca inevitablemente en una si--

tuación de privilegio, dejando al campo en estado de sometimiento, de aplastamiento, sin desarrollo e inerte, sólo la afluencia de la población rural hacia las ciudades, sólo la mezcla y la fusión de las poblaciones agrícola, puede sacar a la población rural de su impotencia" <sup>15</sup>

Lenin señala pues, la aproximación de las condiciones de vida de las poblaciones agrícolas y no agrícolas pueden ir -- creando las condiciones para la eliminación de la oposición entre el campo y la ciudad.

15) V.I. Lenin, Sobre el problema de los mercados, Edit. Siglo XXI, 1a. Edic. México 1974. Pág. 165.

## FORMACION DEL MERCADO INTERIOR PARA EL CAPITAL INDUSTRIAL

La expropiación y el desahucio de la población campesina, hacía fluir a la industria de las ciudades, masas de proletarios cada vez más numerosas. Así, el trabajo extraordinario que se rendía en el taller de hilado como un ingreso extraordinario para innumerables familias campesinas, ahora se traduce en ganancia para un puñado de capitalistas. Y de medios de vida independiente para los hilanderos y tejedores, los husos, los telares y la materia prima, se convirtieron en medios para someterlos al mando de otro el cual les arranca el trabajo sin retribución.

Con esta expropiación y desahucio de la población rural, al obrero sólo se le deja sus medios de vida y sus materiales de trabajo, disponible para que el capital industrial los utilice para crear su mercado interno, ya que sí antes la familia campesina producía y elaboraba sus medios de vida y de las materias primas que luego eran consumidas por ella misma se convierten en mercancías vendidas por los arrendatarios en el mercado de las manufacturas.

Por lo anterior, se puede afirmar que sólo mediante la destrucción de la industria doméstica rural, se pudo crear el mercado interno de un país en las proporciones y la firmeza con que lo necesita el régimen capitalista.

Así pues, la manufactura hace brotar una nueva clase de campesinos que se dedican a la agricultura como empleo secundario, explotando más bien, un trabajo industrial del cual obtienen productos que vende a la manufactura ya sea en forma directa o indirecta por mediación de comerciantes.

Sin embargo, en el régimen feudal en el campo y en la ciudad el régimen gremial impedían al dinero capitalizado en la

usura y en el comercio, convertirse en capital industrial.

\* Pero como ya se mencionó antes, con el descubrimiento de -- América, la cruzada de exterminio, la esclavización de la conquista y el saqueo de las indias orientales, la conversión del Africa en cazadero de esclavos negros; se dan los hechos que señalan los albores de la era de producción capitalista. Que ya desde la época colonial, prosperaron el comercio y la navegación ya que el botín conquistado fuera de Europa mediante el saqueo descarado, la esclavización y la matanza, refluía a la metrópoli para convertirse en capital.

Hoy la supremacía industrial lleva consigo la supremacía comercial.

## CAPITULO VI

### POLEMICA SOBRE LA TENDENCIA A LA DESCOMPOSICION DEL CAMPESINADO.

Para el desarrollo de este capítulo es necesario de manera muy general, retomar los análisis, (su influencia teórica - para el estudio de los campesinos en México), de Lenin en el desarrollo del capitalismo en Rusia. En donde podemos rescatar qué diferenció a los campesinos en pobres, medios y campesinos acomodados. A continuación resumimos sus definiciones.

a)

Campe<sup>s</sup>inos pobres o proletariado rural.-Son los jornaleros, braceros, obreros industriales. Siembran poco y no puede -- cubrir sus necesidades con el ingreso de su agricultura. Proporcionan obreros que recurren a la venta de su fuerza - de trabajo para poder sobrevivir. No se hallan en condiciones de explotar sus tierras y las abandonan o las dan en -- arriendo.

Campe<sup>s</sup>inos medios.-Son los que pueden cubrir sus gastos me<sup>d</sup>ios con los ingresos de la tierra. Proporcionan más obre<sup>r</sup>os que los que toman a su servicio. Su situación es inestable.

Campe<sup>s</sup>inos acomodados o burguesía campesina.-Son los que concentran en sus manos la mayor parte de las tierras compradas o en arriendo, producen con carácter comercial-mercantil en la agricultura que se va transformando en capitalista por emplear ya obreros asalariados. Tienen mejor tecnología para la producción agrícola gran cantidad de ganado, obtienen un excedente de productos y por éllo significa que es productora de mercancías. Se transforma en burguesía rural.

La condición necesaria para que existan éstos es la formación de contingentes de jornaleros y braceros (constituyen sólo una parte de los obreros asalariados proporcionados por los campesinos pobres). Los campesinos acomodados son los que toman parte en las tendencias progresistas de la economía campesina.

Precisamente la transformación de los campesinos en proletariado rural, crea mercado especial para los artículos de consumo, mientras que su transformación en burguesía rural crea de preferencia, mercado para los medios de producción. Es decir, en el grupo campesino pobre, se transforma su fuerza de trabajo en mercancía, y en los grupos del campesinado acomodado se da la transformación de sus medios de producción en capital.

Por otro lado, el régimen de las relaciones económico-sociales en el campesinado agrícola y comunal, muestra la existencia de todas las contradicciones propias o inherentes de cualquier economía mercantil, acaparamiento de tierras compradas o en arriendo, concentración de la producción en pocas manos, el desplazamiento de la mayoría a las filas del proletariado y su explotación por la minoría a través del capital mercantil y con la compra de fuerza de trabajo. El conjunto de estas contradicciones económicas existentes en el seno del campesinado, constituye su diferenciación o su descampesinización.

La diferenciación de los campesinos en el sistema capitalista también crea el mercado interior de éste. La formación del mercado tiene lugar en el grupo inferior (camp. pobre) a cuenta de los artículos de consumo. Así comparado con el campesino medio, el proletariado del campo, consume menos artículos de peor calidad, pero compra más. Pero la formación y el desarrollo de la burguesía campesina crea también, mercado interno a cuenta de los medios de producción, ya que los campesinos acomodados tienden a transformar en capital, los medios de producción que acaparan de los terratenientes veni



dos a menos o de los campesinos que se van arruinando Aquí también se forma un mercado de consumo personal como resultado de la ampliación de las demandas de los campesinos más pudientes. Es así como la diferenciación de los campesinos crea mercado interno para el capitalismo.

Esta diferenciación del campesinado sigue un ritmo constante y rápido, debido a que los campesinos abandonan la tierra, - la entregan en arriendo o se marchan a las grandes ciudades. Sobre todo, el desarrollo del movimiento migratorio del campesinado, da un enorme impulso a esta diferenciación y en especial en los agricultores. Ya que éstos emigran de sus provincias centrales con una densa población y en la que se halla más extendido el pago en trabajo. Y además de las zonas de emigración, sale más que nada, el campesino medio, mientras que se quedan el pobre y el acomodado. Y es por esto - que la migración acentúa la diferenciación del campesinado - en los lugares de donde salen y llevan elementos de diferenciación a los nuevos sitios.

"Cuanto más se desarrolle el comercio más profunda deberá ser la diferenciación de los campesinos"  
16

16) V.I. Lenin, "El desarrollo del capitalismo en Rusia", -- Edit. Progreso Moscú, México 1975. Pág. 183.

b) Debate sobre los campesinos y el capitalismo en México.

En este apartado se desarrollan los planteamientos de algunos de los estudios más importantes y que aportan elementos de -- análisis muy significativos sobre la polémica que existe respecto a la cuestión campesina y su relación con el capitalismo en México.

Con el fin de simplificar la explicación, se clasifican los - autores tratados en dos grupos: los campesinistas y los des-- campesinistas.

b.1) Los campesinistas.

Nos referirémos en primera instancia a los planteamientos de - Arturo Warman y su definición de campesino. Nos dice que no depende de las tareas específicas que el campesino realice, - ya que un campesino puede cultivar sorgo, jitomate o algún -- otro producto para el mercado o también puede emigrar en busca de trabajo como bracero y no por é llo deja de ser campesino - Más bien, la esencia de ser campesino se encuentra en la com plejidad de las relaciones sociales que lo rigen.

"...campesino (se refiere) al grupo que desempeña una multiplicidad de funciones-- productivas articuladas por la produc-- ción agrícola autónoma... la idea que - quiero enfatizar es que estamos frente a una clase social que puede caracterizarse precisamente por la diversidad de sus funciones y relaciones de produc-- ción. Dada su posición en la estructura nacional, podemos constatar en el pa sado y predecir hacia el futuro imedia to, que entre más severa sea su contra dicción con el grupo dominante más se - han reproducido y se reproducirán las -

En cuanto a la lucha campesina, señala que ésta actualmente en el país, no es la suma de peticiones individuales por un pedazo de tierra, sino, un movimiento de clase, ya que el -- campesinado además de reclamar sobre el pasado, exigen las condiciones necesarias para su transformación futura.

Durante sus estudios, Warman percibe que el capitalismo mexicano tiene posibilidades infinitas de expandirse hacia el modelo de los capitalismos desarrollados, por decir de alguna manera, hacia el modelo del capitalismo de los países metropolitanos. Y para responder a dónde va el campesino se necesita reflexionar y analizar de dónde y a dónde va el capitalismo. Tanto a nivel nacional como a nivel internacional.

Por otro lado afirma que no podemos usar a los países industriales como paradigmas únicos del desarrollo del capitalismo y tampoco usar a la desaparición de su campesinado como paradigma del desarrollo del capitalismo, ya que el capitalismo es uno, y que en este mismo sentido, el campesinado también es uno.

Reconoce que el capitalismo tiene una tendencia de acabar -- con el campesinado, pero duda que tenga la capacidad, la posibilidad de renunciar como sistema a las áreas marginales -- donde se crean las condiciones de su reproducción en las áreas centrales.

funciones productivas de este grupo".<sup>17</sup>

Por lo anterior señala que como es resultado del desarrollo del capitalismo en las condiciones de México, el grupo campesino, tiene que multiplicar sus papeles productivos para enfrentar una explotación más intensa; tiene que multiplicarse para producir un excedente que le será expropiado.

Warman en su experiencia de investigador ha encontrado (por lo menos en Morelos) que los cultivadores campesinos, incluyendo a los que tienen tierras en propiedad formal ó a los que sólo

tienen acceso a ella por medio de mediaría, préstamo, renta o asociación, en algún momento, vende su fuerza de trabajo a cambio de un salario en circuitos migratorios muy amplios. Para él, el ingresar al mercado laboral no es un signo de proletarización, sino al contrario, es una forma que los campesinos emplean para reforzar su existencia como clase campesina, aportando recursos y fondos a su comunidad.

"...creo que estamos frente a un proceso que no lleva a la proletarización en el campo, sino que, por el contrario, está produciendo la reconstitución del campesino para que pueda desempeñar múltiples funciones productivas y políticas en el conjunto de la sociedad y en beneficio de sus explotadores"<sup>18</sup>.

Warman indentifica pués, a una clase campesina con base en criterios culturales y sociales, como el pertenecer a una familia, el acceso a la tierra, la participación en la comunidad y el intercambio no comercial de bienes y servicios.

17) A. Warman, en "La polémica sobre las clases sociales en el campo mexicano", Edit. Macehual, México 1979, Pág. 95.

18) Ibid, Pág. 96.

Armando Bartra es otro de los campesinistas que coincide con Warman, en considerar cuantitativamente el salario, el porcentaje del ingreso derivado del salario en comparación con el que se deriva de la tierra no son suficientes para considerar a los campesinos semiproletarios. A. Bartra, sostiene que el campesino orienta su vida alrededor de su parcela y sus requerimientos. Parte de que el campesino trabaja a cambio de un salario únicamente para compensar el déficit en el sustento que deriva su parcela. Recuerda que "''en México, los campesinos pobres y jornaleros luchan contra la descampesinización, no tanto por que rechacen ser obreros de PEMEX, sino para rechazar ser permanente y definitivamente asalariados temporales en la pizca de algodón".<sup>19</sup>

Para él siguen siendo campesinos, ya sea con o sin la presencia de un salario porque este salario es secundario.

Su suposición en cuanto a la naturaleza de clase del campesinado A. Bartra dice que está vinculado a la tierra, pero no necesariamente a la propiedad formal de ésta.

"En lo esencial, el campesinado mexicano es una clase social que el sistema reproduce y su reproducción -pase a las apariencias estadísticas- es ampliada y no restringida, - aunque su ritmo es inferior al demográfico- y también al del proletariado industrial. - Sobre el campesinado operan, pues fuerzas - centrípetas y centrífugas y estas -- provienen del sistema y no sólo de su resistencia a la descomposición!"<sup>20</sup>

Las condiciones de explotación del trabajo asalariado rural-

19) Ibid, Pág. 117.

20) Ibid, Pág. 131

dependen de la existencia de la economía campesina, es evidente al respecto de todos los jornaleros temporales que se mantienen directamente vinculados a la pequeña producción - pero también es cierto para aquel sector que depende exclusivamente del jornal obtenido de empresarios capitalistas.

Otro de los planteamientos de A. Bartra es que mientras los proletarios o semiproletarios, su lucha es claramente por demandas campesinas. Según él, porque la comprensión de la estructura de clases debe basarse en un análisis de los movimientos campesinos recientes, ya que estos movimientos han tomado la iniciativa en su lucha.

"...en términos generales el movimiento campesino ha tenido y tiene la iniciativa... el estado ha sido obligado a ceder tácitamente en algunos aspectos buscando no perder por completo su control político a la vez que realiza maniobras para restaurarlo".<sup>21</sup>

Bartra ha percibido pues, que en las luchas concretas, el movimiento campesino ha obligado al Estado Mexicano a ceder a sus demandas en diferentes ocasiones. Identifica también la tierra (aunque incluye también las mejoras de precios, condiciones de producción y comercialización, control político del gobierno local, etc) como el objetivo principal de la lucha campesina y de los trabajadores rurales con o sin tierra, como un deseo de asegurar su subsistencia.

"...la lucha por la tierra para el que la trabaja si bien, es la principal, no es la única ni excluyente; se combina con otras reivindicaciones de los explotados del campo, ya sea porque un mismo campesino padece diferentes formas de opresión y tiene que enfrentarse

de distinto modo a cada una de ellas, ya sea que para un mismo grupo un --- triunfo parcial los coloca ante un -- nuevo tipo de lucha... los campesinos reclaman para sí la tierra toda" 22

G. Esteva coincide con él en este señalamiento, pero agrega que la autonomía del capital es lo que realmente busca el campesino.

Por otra parte, señala que el actual capitalismo mexicano es producto de la lucha de clases y en particular de un -- proceso social de guerra campesina que creó algunas de sus premisas específicas. Los campesinos actuales, son producto de su propia lucha a la vez que estructuralmente hablando, son reproducidos por el capital al servicio de las necesidades de la clase dominante (la burguesía mexicana). - La producción campesina en México se constituye en una forma específica de explotación del trabajo por el capital, - adecuada a las necesidades de acumulación de un capitalismo dependiente, que permite a su vez evitar el sobrelucro agrario que derivaría del absoluto monopolio capitalista - sobre la producción agropecuaria, evitar el costo de la -- formación de una parte importante de la fuerza de trabajo adicional que requiere la industria y que emigra del campo ya adulta.

Pero los asalariados agrícolas permanentes y una parte significativa del proletariado industrial son de origen campesino, y una pequeña parte de la burguesía agraria proviene de pequeñas y medianas explotaciones campesinas que han desarrollado procesos de acumulación. Esto para Bartra --

22) Ibid, Pág. 104-107.

significa, sin lugar a dudas, que en el campo mexicano se desarrollan mecanismos de descampesinización que beneficia a la clase en el poder. Por eso la forma originaria y la base inmediata de toda lucha campesina es el combate contra la proletarización.

Porque aunque una parte sustancial del proletariado industrial del país sea de reciente origen campesino no significa necesariamente que esta clase se está descomponiendo o proletarizando, ya que en lo esencial el campesinado en México, es un sector social que el sistema reproduce y su reproducción pese a las apariencias que nos dan las estadísticas es ampliada y no restringida aunque su ritmo es inferior a su propio crecimiento demográfico.

"Esto es, el campesinado mexicano crece, pese a las apariencias estadísticas, crece en una reproducción social ampliada, no económica; no quiero decir que acumule, aún cuando su crecimiento como sector social y como clase es inferior a su crecimiento demográfico. En este sentido hay un drenaje pues de campesinos que se proletarizan y de una minoría ridícula que posiblemente se aburguesa" <sup>23</sup>.

Respecto a las condiciones específicas de la explotación del trabajo rural, A. Bartra señala que éstas generan dos tipos de contradicciones del trabajador con el capital: 1) como productor mercantil, el campesinado medio y pobre, se enfrentan con el capital en la circulación y lucha contra la explotación del excedente y las formas de control que lo hacen posible. Y 2), en tanto que tienen que vender su fuerza de trabajo, pues su producción o lo que le resta es insuficiente para subsistir, el campesino pobre y el jornalero se enfrentan al capital en tanto que poseen los medios de producción y principalmente la tierra. Mientras que en las re



laciones de compra-venta de productos el campesino cuestiona la desigualdad de intercambio desigual que en la venta-presenta.

En este sentido la lucha de los explotados del campo, es primordialmente una lucha de carácter campesino y su aspecto más dinámico está sostenido por el sector más depauperado, (los campesinos pobres y los jornaleros) quienes reclaman tierras suficientes para autosostenerse y reclaman también socialmente la tierra dada como la forma única de reproducirse.

Por su parte, Gustavo Esteva, ha detectado un fenómeno de recampesinización en el que algunos campesinos sin tierra que perdieron o abandonaron sus pobres parcelas, emigran hacia las ciudades, pero mantienen relaciones con la comunidad rural y que logran a menudo rescatar su perdido estatuto de campesinos.

Así lo señala en su siguiente cita:

"(En el rubro de campesinos) se agrupa a la mayor parte de la población de México sus rasgos comunes ... que los distingue de otros grupos sociales: dependen fundamentalmente de su trabajo para vivir y reproducirse; mantienen un vínculo real y profundo con la tierra, en forma directa o indirecta, y se encuentran integrados... a estructuras comunitarias, cuyos lazos manifiestos son sociales o superestructurales, pero que expresan una base económica de funcionamiento organizado"<sup>24</sup>

En algunos casos según Esteva, los campesinos que han deja

24) Esteva, Gustavo., en "La batalla en el México Rural", Edit. Siglo XXI, 1a. Edic. México, 1980, Pág. 142.

do abandonado la tierra o que no la poseen, utilizan el salario como un camino para obtener tierra, y que además, después de un período, algunos emigrantes regresan al campo, nuevamente a la tierra y es precisamente este fenómeno de regreso a la comunidad, lo que llaman los campesinistas recampesinización.

"...para algunos de ellos, el salario es una vía para obtener tierra y su supervivencia se consigue, en general, por su real pertenencia al grupo, que los asimiló a sus pautas de funcionamiento económico y puede hacerse 'cargo' de ellos -- cuando se encuentra sin trabajo... a través de mecanismos internos de distribución"<sup>25</sup>

Las dificultades que enfrentan los campesinos al establecerse en las ciudades son las que orillan al regreso al campo.

Esteva al igual que los descampesinistas, dice que el campesino adquiere una conciencia socialista con gran dificultad y por sí sólo no puede ofrecer una alternativa estratégica a una sociedad burguesa. Sin embargo, con esto no niega el potencial revolucionario del campesinado contra el capital.

"...(en la lucha contra el capital se -- dan los elementos de una evidente potencialidad revolucionaria y transformadora. En el seno de la organización campesina,

25) Esteva, Gustavo., en "La batalla en el México Rural", -- Edit. Siglo XXI, 1a. Edic. México, 1980, Pág. 157.

se está provocando un tipo de relación de solidaridad obviamente no socialista pero con relaciones de cooperación y solidaridad, antecedentes claros de una nueva sociedad". 26

Lo que Esteva plantea entonces, es que en este caso, los campesinos están formando ya el tipo de relaciones que pueden darse en una nueva sociedad aunque ésta todavía no halla llegado, y que esta lucha de los campesinos que desarrollan este sistema de relaciones es una confrontación abierta con el régimen productivo que resolverá dentro de la correlación de fuerzas independientemente de los aspectos teóricos.

Y como defensor de la vía campesina, afirma que los campesinos primero deben adquirir el control de los recursos, dedicarse a satisfacer sus propias necesidades y entonces, deberán desarrollar formas campesinas de acumulación social para que políticamente sean independientes, de participar en el proyecto de transformación global de la sociedad a través, de sus propias organizaciones productivas, y no sólo como seguidores.

Rodolfo Stavenhagen es otro de los autores que polemiza sobre el campesino y el capitalismo. Aquí tratamos de plasmar sus ideas más relevantes a este respecto.

Stavenhagen identifica un modo de producción campesina fuera del capital, pero que está ligado y articulado a él a través del mercado. "...el desarrollo del capitalismo en el campo conlleva la desintegración progresiva de la economía campesina, pero sólo hasta cierto punto. El desarrollo del capi

26) "ra Polémica Sobre las Clases Sociales en el campo Mexicano", Varios Autores, Edit. Macehual, S.A., Cuadernos Agrarios, Pág. 164.

tal requiere mano de obra para los sectores no agrícolas, - así como productos agrícolas para estos mismos sectores en forma creciente (alimentos, materia prima para la industria, productos de exportación)"<sup>27</sup>.

Afirma que en una economía plenamente capitalista, con movilidad libre de todos los factores de la producción (como la tierra, el capital, la mano de obra), el sector campesino - tendría que desaparecer rápidamente por su poca viabilidad -- libre de todos los factores de la producción (como la tierra, el capital, la mano de obra), el sector campesino tendría que desaparecer rápidamente por su poca viabilidad económica. Sin embargo, esto no ocurre así, por la rigidez de las estructuras sociales y las limitaciones de la movilidad de los factores ya mencionados. Así pues, la explotación - del sector campesino fortalece sobre todo al capital comercial independientemente que se transfiera la riqueza del sector campesino al sector de la agricultura capitalista, a la banca, al sector industrial.

"...el desarrollo del capitalismo en el campo de México... tiene un efecto doble y contradictorio sobre la economía campesina. Por una parte - contribuye a su desintegración de acuerdo con el modelo clásico, pero - por la otra frena esta misma desintegración e incorpora la producción -- campesina al proceso de acumulación - del capital"<sup>28</sup> .

27) "Capitalismo y campesinado en México," Estudios de la realidad campesina, Varios autores., CISINAH. Pág. 23

28) Idem... Pág. 24-25.

Stavehagen defiende la posición de los campesinistas afirmando que aún que el campo ha expulsado gente a lo largo de los años a las ciudades, y también ha aumentado el número de trabajadores agrícolas sin tierras. La economía campesina no ha desaparecido aún ni parece tender a desaparecer en el futuro próximo. Y se debe a varios factores según sus planteamientos:

- a).- La reforma agraria ha frenado el proceso de descampesinización e incluso ha recampesinizado el campo al crear una multitud de minifundios privados y ejidales.
- b).- La incapacidad estructural del proceso de industrialización de absorber toda la mano de obra que proviene del campo, precisamente por presentar un desarrollo de capitalismo independiente.
- c).- El elevado crecimiento demográfico de la población (rural principalmente), que presiona constantemente sobre los limitados recursos reales del campo.

Es por ésto que la hipótesis que maneja el autor es que la dinámica actual del capitalismo dependiente de México tiene la necesidad de recrear constantemente la economía campesina aún cuando al mismo tiempo genere contradicciones difíciles de superar. Porque para mantener las características del sistema es necesario que la economía campesina siga generando un excedente de fuerza de trabajo que no puede ser absorbida en el marco de sus propias características estructurales, pero que a su vez este marginada con respecto a la estructura ocupacional propia del sector capitalista de la economía. Por tanto, ésto genera el constante movimiento -

A pesar de tener algunas diferencias en cuanto a conceptos como: modo de producción, clase social, posición en el capitalismo, todos los campesinistas coinciden en que la proletarización del campesinado no se ha presentado en el grado ni en la forma en que lo plantean los descampesinistas. Sus argumentos se asocian con su definición de campesino, su desconfianza hacia las estadísticas oficiales y su énfasis en hacer investigaciones directas en el campo.

Por otro lado su interpretación política sobre las luchas campesinas recibe diversos tratamientos. Pero en términos generales, los campesinistas sostienen que el campesinado como clase es estable o está en aumento. Según su concepción, los campesinos resisten la proletarización y en cambio refuerzan sus formas de existencia social en las comunidades. Por lo tanto, en conjunto, los campesinistas --- identifican una clase social campesina y rechazan la tésis de la proletarización de los campesinos. Sin embargo, están de acuerdo en que su explotación ocurre en el mercado, pero difieren en cuanto al alcance de la subsunción de los campesinos al capital. Tampoco se ponen de acuerdo en --- cuando que la explotación de los campesinos por el capital se realice o no en la esfera de la producción.

Otro punto polémico entre los descampesinistas y campesinistas es el papel que desempeñan los campesinos en la lucha de clases.

Por ejemplo Esteva y Warman señalan que debemos ocuparnos de las soluciones que el mismo campesino plantea, tanto - como lo hacen los trabajadores asalariados, ya que los campesinos están creando de alguna manera, diversas opciones para el desarrollo de la sociedad.

#### b.2) Los descampesinistas.

Quizá el autor descampesinista con planteamientos extremos entre los mismos descampesinistas. Pero su posición nos - hace reflexionar seriamente acerca de la cuestión campesini-

pendular de la mano de obra entre la economía campesina y la capitalista, cuyo resultado es la explotación de aquella por ésta.

na y el capitalismo en el campo mexicano, es Sergio de la Peña.

De la Peña plantea que el campesinado es un grupo social - que está destinado a desaparecer. En México, dice, que el proceso de proletarización del campesinado en el campo está casi terminado. Porque se han destruido las formas de organización campesina, se les ha despojado de sus tierras y han sido separados de sus medios de producción. " ... la acumulación originaria clásica es sólo una etapa del proceso de disolución del campesinado... (a su término) al término de esta etapa originaria de formación de las relaciones de producción capitalista, una parte del campesinado previo quedó destruida y el resto fue transformado en la clase subsidiaria del capitalismo... De allí en adelante prosigue el proceso de disolución del campesinado, separación de sus medios de producción, ... así el campesino tiende a desaparecer como clase correlativamente con la eliminación de la relación de explotación precapitalista que le dió origen como tal. En esta medida los campesinos van siendo integrados a las clases del capitalismo."<sup>29</sup>

Argumenta su posición afirmando que la mayoría de los ejidatarios, comuneros y minifundistas dedican la mayor parte de su tiempo trabajando como asalariados. Por tanto, han perdido su carácter de campesinos.

Aunque no deja de lado en señalar que pese al proceso de - disgregación del campesinado en clases del capitalismo, pese a que es una tendencia general, encuentra fuertes resistencias en diversos núcleos que rehusan la proletarización. Nos dice que en el largo período de transición hacia el capitalismo, la desaparición del campesinado como clase, para dar paso a las clases que genera esta forma de explota-

<sup>29</sup>) "Polémica sobre las clases sociales en el campo mexicano", varios autores, Esit. Macehual, México 1979, Pág. 53-54.



ción en el campo, ha sido un proceso lento y complejo al su perponerse con formas anteriores y crearse una articulación heterogénea de formas de producción. Sin embargo, prevalece la tendencia hacia la inevitable desaparición de la clase campesina con el predominio de la explotación capitalista.

"La desaparición del campesinado como clase, ha sucedido en la mayor parte de los países capitalistas adelantados. Sin embargo, en algunos casos se denominan campesinos a núcleos de la pequeña burguesía rural; en otros, se hace referencia a 'campesinos sintierra' (en México por ejemplo), que es tan irreal como hablar de capitalistas sin capital... Estos errores de apreciación de la posición objetiva de clase en las relaciones de producción capitalista de grandes núcleos de explotadores y explotados rurales ha conducido a expectativas políticas irreales acerca de un potencial revolucionario que usualmente no se materia liza... (porque) el potencial revolucionario del campo está en las clases explotadas directamente por el capitalismo: jornaleros y obreros agrícolas"<sup>30</sup>

De la Peña percibe pues, el desarrollo del capitalismo en México como la expansión de la producción basada en la empresa privada, la disolución del campesinado fomentada por la explotación indirecta y la formación de una pequeña burguesía y de un proletariado.

30) Idem., Pág. 59

Y en cuanto a la potencialidad revolucionaria del campesinado, que está condenado a desaparecer o ya se ha disuelto, - lo cree irreal.

"...la idea central que yo sostengo es hacia su desaparición, pero es - una tendencia igual que todas las - leyes generales del capitalismo son tendenciales y en esas tendencias - que en México exista un capitalismo industrial, desde hace menos de un siglo desde el punto de vista histórico es en cierta forma un momento, una etapa, que no está acabada y -- sin embargo apunta claramente hacia una contradicción, una erosión del campesinado como núcleo, como clase social, como núcleo relevante, importante en el funcionamiento total del sistema." 31

Roger Bartra es uno de los descampesinistas que plantea la proletarianización del campesinado, por lo tanto, los campesinos para él están desapareciendo como clase.

"...estrictamente hablando, existen tres clases sociales fundamentales en el campo mexicano: la burguesía agraria, el proletariado rural y el campesinado; la definición de estas clases sociales se basa en la relación que éstos grupos mantienen con modos de producción históricamente-determinados" 32

31.) Idem. Pág. 141.

32) "Caciquismo y poder político en el México rural", A. Bartra, Edit.- Siglo XXI, 5a. Edic. México 1980. Pág. 24.

La clase campesina según R. Bartra, son los pequeños campesinos con tierra que no vende su fuerza de trabajo. Los que aún teniendo tierra y venden su fuerza de trabajo por un tiempo, son los semiproletarios. Y en la categoría de proletarios rurales señala que son los trabajadores enteramente separados de los medios de producción que se dedican a vender su fuerza de trabajo todo el tiempo. Quiere decir entonces, que los campesinos están formalmente subsumidos al capital a través del mercado y del intercambio. Entonces, el modo de producción capitalista predomina, e inevitablemente conducirá a la destrucción de la economía campesina. Precisamente porque para él el campesinado se encuentra limitado por su condición de propietario de los medios de producción.

En general, debido a que los descampesinistas han clasificado casi en forma unánime al grueso del campesinado entre los semiproletarios, destacan el proceso de proletarización a que está sometido. Para ellos este proceso de proletarización sigue su curso debido a que gran número de los campesinos que aún trabajan la tierra venden su fuerza de trabajo temporalmente. Identifican también a la numerosa población que recorre el campo en tiempos de cosecha con un verdadero proletariado rural. Aunque debemos señalar que en las filas de los descampesinistas varían las posiciones en cuanto al ritmo de la proletarización.

Luisa Paré por ejemplo, piensa que no todos los excampesinos están engrosando las filas del proletariado rural,<sup>33</sup> como lo plantean los proletaristas Sergio de la Peña y R. Bartra. Más bien sugiere que la estructura capitalista de la agricultura no puede absorber tanta fuerza de trabajo. Es decir, -

33) Luisa Paré, El proletariado agrícola en México, Esit. -- Siglo XXI. México 1980.

que el capital sólo tiene la capacidad y la necesidad de utilizar a los trabajadores rurales temporalmente, puesto que - trabajan la tierra aparte de hacerlo por un salario. Por -- tanto, son semiproletarios y no proletarios rurales.

A este proceso, para diferenciarlo del concepto de proletarización, Paré lo llama descampesinización o destrucción del - campesinado. Y Ernest Feder coincide con ella en cuanto que la destrucción actual de los campesinos no implica automáticamente, la creación de un proletariado rural.

Podemos ver que la mayoría de los descampesinistas, reconoce una clase campesina. Distinguen a los campesinos que también trabajan por un salario, incorporándolos a una clase semiproletaria. Retomando una cita textual vemos la posición de -- otros autores que defiende la proletarización del campesinado y afirman: "...a medida que se desarrollan las relaciones capitalistas de producción en el campo-máxime cuando el - ejido y sus estructuras han sido, no ya subordinados, sino - penetrados y descompuestos por ellas -el capital y los demás recursos productivos tienden a concentrarse en manos de la - burguesía rural, en tanto que los trabajadores directos-otro ra considerados como campesinos más o menos dependientes --- a depender cada vez más del salario y a cambiar su condición por la de proletarios del campo." <sup>34</sup>.

Los descampesinistas admiten que el proceso de proletarización cancela todo futuro para los campesinos como clase, des - cartan que los campesinos tengan algún papel en la construcción de una sociedad socialista como alternativa de cambio, - aunque no desconocen que en el campo se libran actualmente - luchas campesinas como (la lucha de las tierras, etc.).

De hecho dicen que sólo aliados o dirigidos por la clase tra

34) "Los problemas del campo mexicano", Mario Huacuja y Juan Felipe Leal, Centro de Estudios Políticos, FCPYS. Págs. 28 y 29.

bajadora (proletariado urbano y rural) la lucha podrá con--  
tribuir a un cambio social.

## CAPITULO VII.

### SURGIMIENTO HISTORICO DEL ESTADO.

En Marx los "sujetos activos" son los que efectúan desarrollo propiamente dicho, y por ende constituyen los supuestos reales del Estado como la sociedad civil es al contenido material de éste, así mismo su determinante, depende la manera que adopte la sociedad civil para erigirse élla misma - en Estado, (basándose en las relaciones de producción que la configuran) será en donde radique la forma que revestirá al Estado.

Marx en la "Crítica de la Filosofía del Estado y Derecho de Hegel" afirma que: "La transformación del Estado... en su realidad, es una transformación orgánica, al supuesto, sujeto activo), lo constituyen las diferencias reales o los aspectos diferenciados de la constitución política"<sup>35</sup>.

Pero para que surja la Constitución, señala Marx: "...es -- preciso que exista o que haya existido un poder legislativo antes de la Constitución y fuera de la Constitución"<sup>36</sup> Este poder sólo se puede encontrar en lo específico material de cada sociedad civil de una formación social históricamente determinada.

Así el poder legislativo surge de las relaciones materiales de producción, este poder legislativo es la expresión de un compromiso entre poderes de clases antagónicas con intereses impuestos; aquí es imposible, pues que a la vez expresa más que uno de esos poderes

35) Marx, Karl "Crítica de la filosofía del Estado y del Derecho de Hegel" Edit. FCE., México 1973. Pág. 30.

36) Idem. Págs. 95 y 96.

Es así que en los estados modernos: "La realidad conciente" --- (que no es otra que la expresión conciente del compromiso, - formalizado en su constitución política) "sólo es formal", - puesto que el Estado Constitucional el interés de éste no es está identificado con el interés real del pueblo más que formalmente, ya que se ha transformado en una formalidad... en una ceremonia sancionada".<sup>37</sup>

Con lo que respecta al moderno Estado Constitucional, es el representante de los intereses de una clase que no está identificada con el interés real del pueblo más que formalmente.

Por consiguiente se debe entonces analizar, como dos momentos de la sociedad civil; las relaciones sociales que la estructura o sea el contenido; las instancias superestructurales - en las que se manifiesta, los intereses de la clase cuya representación se atribuye al Estado, así como la intervención de la clase que realmente representa dando lugar a la pugna de poderes heterogéneos que se traduce en su constitución política e ideológica como Estado forma, su actuación real con respecto a la esfera misma de la sociedad civil de donde se desprende, o momentos de síntesis en donde se manifiesta su carácter real.

Por lo anterior, no se puede hablar de democracia así de como de ninguna otra política estatal que no se haga dentro de las relaciones de producción, que en síntesis son relaciones de clase, de aquí se desprende el carácter real del Estado, - que no es más que la maquinaria de dominación real de una -- clase sobre la otra, es decir que en el capitalismo "el poder político es precisamente la expresión del antagonismo de clase de la sociedad civil",<sup>38</sup> y en palabras de Lenin "todo -

37) Ibidem, Págs. 105-106.

38) Marx, Karl "La Miseria de la Filosofía, Edit. Siglo XXI, México, 1978.

Estado es una fuerza especial para la represión de la clase-oprimida?"<sup>39</sup>

El aparato de Estado burgués, no es otra cosa que la integración de la fuerza coercitiva de la sociedad puesta al servicio de una clase dominante. En "El dieciocho Brumario de Luis Bonaparte", Marx hace un señalamiento en cuanto a que con advenimiento del poder de cada clase dominante, tras de la destrucción del antiguo aparato de Estado, se inician los esfuerzos para reimplantar las fuerzas coercitivas de la sociedad al servicio de la nueva clase dominante.

En "La guerra civil en Francia", Marx y Engels mencionan que la formación del Estado surge en un principio como una mera derivación de la división del trabajo, donde por su nacimiento conjuga los intereses comunes de sociedad civil, pero este mismo proceso de la división del trabajo, que conforma básicamente las relaciones sociales de producción, se vio reflejado en la división de la sociedad en clases (resultado de la división del trabajo), así como en la separación de las formas de poder del Estado se escindió de la esfera en donde se constituyó adquiriendo en los tiempos de la monarquía absoluta, la forma centralizada, así como sus órganos represivos directos, es decir, el ejército permanente, la policía, el poder judicial, o indirectos a través de la dominación ideológica que es concencual, magistratura, clero, con todos los medios masivos de comunicación, así como la educación, formación de parlamento, etcétera, estableciendo la articulación entre la sociedad civil y el Estado.

El carácter político del Estado señala Marx, varía conforme a los cambios económicos hacen su aparición en la sociedad. Al paso que los progresos de la moderna industria desarrollaban, la ensanchaban y profundizaban el antagonismo de clase entre el capital y el trabajo, el poder del Estado fué adquiriendo cada vez más el carácter del poder nacional de el-

39) Lenin, V. "El Estado y la revolución", Edit. Progreso, Moscú.



capital sobre el trabajo, de fuerza pública organizada para la esclavización social, de máquina, de despotismo de clases .

Con lo que respecta a Gramsci se debe entender el Estado como la amalgama dialéctica de dominación e ideología hegemónica, dictadura y consenso, sociedad política y sociedad civil, estas nociones se interrelacionan en forma dialéctica además que se identifican. dicha concepción teórica presupone que se considere al conjunto mismo de los medios de dirección cultural e intelectual de una clase sobre la sociedad, así como la forma en que se realiza la hegemonía.

Gramsci a la categoría de "formación social" utilizada por Marx, la vincula orgánicamente y la relaciona con la superestructura política e ideológica, esta unidad será conceptualizada en la noción de "bloque histórico", además del supuesto de que mientras existe enfrentamiento y antagonismo de clase se da una unidad, y no una conciliación entre las dos estructuras fundamentales de una formación económica, en este caso el bloque histórico, es decir una correspondencia entre superestructura e infraestructura, la ausencia de conciliación consiste en que las instancias de la superestructura tienen como función especial organizarlo y reproducir la superestructura económica así como las relaciones sociales de producción y la explotación de una clase sobre otra.

La categoría del bloque histórico permite profundizar en el estudio de las relaciones políticas-estructura-económica, -- pues se dirige al análisis de las instancias ideológicas de la sociedad civil, lo que permite relacionar a la base económica con la instancia superestructural que es la sociedad política o Estado. Es en la sociedad civil donde se difunde, -- la hegemonía como la dominación de clase, -- , que se encarga de establecer un consenso en sectores subalternos, la base de la caracterización orgánica de un bloque histórico y, de un bloque de poder.

En la teoría gramsciana, la sociedad civil sería el momento entre la estructura económica y la superestructura. En éste caso la función de los intelectuales orgánicos es obtener el consenso, así como la hegemonía para la clase dominante. Es importante aclarar que concepto de hegemonía nos permite destacar dentro del bloque dominante existe una fracción de clase, que tiene un poder mayor que las demás fracciones que están dentro de este bloque. En este caso el Estado en su desarrollo y práctica política responde concretamente a los intereses de la fracción dominante dentro de la estructura económica pero sin que ésto nos lleve a pensar que la fracción o clase hegemónica efectúe la función de dominio político directamente, sino que, existe una fracción de gente encargada de cuadros políticos del Estado así como la dirección burguesa política y militar.

En una formación social determinada, donde existe la dominación, destaca la predominación de una clase o fracción de clases, esta hegemonía no sólo predomina en el terreno económico, sino también de manera fundamental en la esfera cultural y política. Gramsci menciona: "la supremacía de un grupo social se manifiesta en dos momentos; como poder de dominación y como dominación intelectual y moral de las clases subordinadas" . Por lo tanto, la dominación es el control que ejerce el Estado, que se agudiza por elementos coercitivos el segundo elemento es la hegemonía propiamente dicha que se ejerce en el seno de la sociedad civil, y a través de la creación de organizaciones privadas, ya sean partidos, sindicatos, etc. Es en la sociedad civil que quedan disueltas las contradicciones que surgen en la base económica.

Existen tres momentos donde se realiza la hegemonía: nivel económico, político e ideológico, se dice que una fracción o fracciones de clase son hegemónicas cuando

40) Gramsci, Antonio, "Nota sobre Maquiavelo, 'sobre política...'", Edit. Juan Pablos, Tomo I., pág. 41

pueda aparecer como una representación ideológica y política de toda la sociedad civil, y dicte la orientación fundamental política y económica del Estado, es en ese nivel en donde la clase dirigente basa su hegemonía en el contexto ideológico y una aceptación principalmente de la clase dominante.

Es el proceso de producción de una formación económica-capitalista, en donde la burguesía ocupa un lugar diferenciado, esa burguesía se encuentra fraccionada, dividida funcional y estructuralmente. Entre estas fracciones se podían distinguir las siguientes: el capital financiero e industrial, capital agrario y comercial y la pequeña producción mercantil, es precisamente el bloque en el poder y a través del Estado que es posible que se de la articulación y coexistencia de los intereses de las clases y fracciones que la conforman.

Es el Estado el que organiza políticamente a las fracciones, las cuales coexisten en el seno de la sociedad política específica que se encuentra en el contexto de bloque dominante al exterior de este bloque, las diferentes fracciones que existen son fundamentadas por su articulación política, ya sea que se adhieran o no a un determinado proyecto histórico de desarrollo, ya sea por el tipo de alianza que establezca con el capital nacional o extranjero.

En Gramsci la mediación que se da al interior del Estado, se da en forma de oposición en los esferas: la función de hegemonía y la función de dominación, en términos absolutos ninguna puede ser única en la superestructura, en el bloque la hegemonía también tiene que ser legitimada y -- existir un consenso ideológico entre las clases dominadas.

El aparato político es una instancia mediadora que sirve de consenso y representación entre el poder estatal y las diversas fracciones y clases que integran el bloque dominante, cuando se rompe esta representatividad, así como - su vinculación suele producirse una crisis de hegemonía, - el aparato político mantiene y reproduce el consenso ideológico con respecto al poder del Estado. El aparato del Estado es legitimado por medio de sus aparatos políticos-ideológicos, que además mantienen la función de hegemonía y de dirección intelectual y políticamente toda la sociedad.

Una clase adquiere verdaderamente su hegemonía sólo con - la creación de un grupo de intelectuales, que desarrollan ideologías y administran el aparato del Estado.

Conceptualmente se puede hablar de dos grupos de intelectuales, que se pueden diferenciar a través de su posición ideológica, su función es la de la división del trabajo, - éstos son: los intelectuales de clase que están orgánicamente integradas, o se identifican con los intereses que realizan los sectores empresariales, intelectual orgánico que realiza trabajos políticos administrativos de división identificándose con la burocracia política, pero - individualmente el intelectual orgánico tiene la función a clases subalternas al proyecto de desarrollo político, - económico de la clase dominante y del Estado.

No se puede considerar al Estado como un aparato que manipula a su antojo a las clases dirigentes, si no que su estructura está determinada necesariamente por decisiones políticas que son producto de la correlación de fuerzas sociales existentes, pero hay casos donde el Estado no forma alianza con determinada fracción de clase que forma parte del bloque dominante puesto que está articulando los intereses de bloque en su conjunto, cosa que no le permite privilegiar los intereses inmediatos de esa frac-

ción, es en este caso que el Estado adquiere una autonomía relativa política e ideológica, ésto es que figura como representante de los intereses generales de el bloque histórico dominante, y que gobierna en nombre del interés general ante el resto de la sociedad, ésto conlleva a que cuando se garantiza la unión del bloque se llegue a un régimen bonapartista o de excepción.

En la teoría del capitalismo monopolista de Estado elaborada por los eurocomunistas, existe la tesis según la cual - la lucha de clases se dá ahora sobre la base de las contradicciones entre los monopolios y los sectores no monopolistas de toda la sociedad, en la cual el Estado se adjudica el papel de superación de estas contradicciones, ante ésto Mandel menciona: "El Estado contemporáneo en Europa Occidental ya no estaría determinado en sus formas específicas por el modo de producción capitalista, sino por sociedades técnicas y coyunturales del desarrollo económico. Sería... puramente funcional, socialmente neutro, y podría ser utilizado por otras clases sociales de acuerdo a la evolución de las relaciones de fuerzas sociales"<sup>41</sup>

Posteriormente Mandel señala el error principal de esta teoría, consistente en confundir el papel del Estado burgués como "reproductor de una estructura social determinada" - (reproductor de la dominación de clase) con su función de "reproducción material" de "ciertas necesidades objetivas del proceso de reproducción material" de la sociedad en su conjunto (sin lo cual sería imposible la reproducción de la fuerza de trabajo).

---

En pocas palabras, se trata de la confusión que necesariamente surge después de mezclar dos tipos de funciones (de-

---

41 Mandel, E. "El Partido Comunista Francés", en el "Marxismo de Hoy".- Revista Nueva Política.

fensa de los intereses de la clase dominante y reproducción de la sociedad en su conjunto, incluidas las fuerzas sociales de producción), que lleva a identificar en "esencia" a los maestros, empleados postales, intendentes, y oficinistas, con el ejército permanente, los cuerpos policíacos, y los representantes de las instancias jerárquicas.

El estudio del Estado debe estar enfocado a ver el papel - que juega éste en el desarrollo del capitalismo actual. En este análisis hay diferentes interpretaciones dadas por varios intelectuales de acuerdo a su perspectiva política, - así como a su interés de clase.

Las más importantes teorías se encuentran: La teoría instrumentalista del Estado, que analiza de modo sistemático los vínculos entre la clase dominante y el Estado: "El funcionamiento de Estado comprendido fundamentalmente en términos del ejercicio instrumental del poder por las personas ubicadas en posiciones estratégicas, sea directamente a través del manejo de las políticas del estado o bien indirectamente por medio de la presión sobre el Estado".<sup>42</sup>

Teoría estructuralista: Esta teoría establece sistemáticamente que la política del Estado está determinada por las contradicciones y limitaciones del sistema capitalista: - "El Estado desempeña el decisivo papel de mediador de estas contradicciones económicas sociales, de constituir el "factor de unidad en una formación social", que funcionan para contrarrestar las amenazas combinadas de unidad de la clase obrera y desunión de la clase capitalista".<sup>43</sup>

Teoría hegeliana-marxista: Toda la base de esta teoría fundamentalmente en el postulado de que el gobierno -dice Marx- del Estado moderno, no es más que una junta que administra los mejores negocios de toda la clase burguesa: "El Estado es

---

42) Rudolf S.H. " El Estado en el Capitalismo Contemporáneo" Ed. S.XA. pp. 29

43) Ibidem. pp 33

una mixtificación, una institución completa que sirve a los intereses de la clase dominante, pero que intenta autorretratarse como sirviendo al conjunto de la nación, desdibujando con ello los perfiles básicos del antagonismo de clase. Así, el Estado representa una universalidad, pero una universalidad falsa, una comunidad ilusoria"<sup>44</sup>

#### a) EL ESTADO MEXICANO Y LA POLITICA AGRARIA

En cuanto al Estado mexicano, haciendo un análisis de las relaciones que se dan entre la burocracia política y las diversas clases sociales del país, analizando los rasgos estructurales del Estado, y las diversas relaciones que se dan en las diferentes esferas del este... El Estado mexicano no es evidentemente un Estado burgués, con algunos rasgos específicos pero que se enmarcan dentro de un modo de producción capitalista.

Con respecto al agro mexicano, éste está inmerso en el marco del desarrollo capitalista. Creemos que es necesario partir de esta premisa fundamental para poder hacer cualquier tipo de análisis sobre la situación del Estado y las relaciones que éste establece con el campo mexicano, pero teniendo en cuenta como ya mencionamos, que el Estado mexicano es un Estado de clase.

Las relaciones de producción implementadas en el campo mexicano por el Estado, no han logrado sacarlo de la crisis en la que se encuentra. La estructura de la propiedad de la tierra que corresponde a esta situación histórica, se desmorona frente al fortalecimiento de la política estatal, tendiente a impedir que la crisis social subyacente haga explotar el sistema político mexicano y con él la maquinaria económica social que lo condicionan.

El Estado mexicano ha sido y está subordinado a las exigen

44) Idem, pág. 105

45) Idem, pág. 106

cias de la acumulación de capital, es decir, las relaciones de producción en el campo mexicano se dan bajo las condiciones que impone el capital. El Estado ha sido fiel paladín de los intereses de la burguesía y del capital, garantiza las condiciones generales de la producción capitalista, adecuándose a los diferentes momentos de la formación de capital, en este sentido la política agraria del Estado mexicano tiene que ser analizada dentro de las relaciones dominantes de la formación social mexicana, y ésta dentro del contexto del imperialismo, pues ya que la burguesía mexicana es una clase subordinada a la fracción imperialista de la burguesía mundial, el Estado mexicano en cuanto a Estado de clase, ha mantenido los intereses del conjunto de la burguesía, pero subordinados a los intereses capitalistas imperialistas.

La revolución democrática burguesa de 1910 no alteró substancialmente la estructura económica, más bien fue un cambio formal de la condición del campesino, pues introdujo cambio a nivel de la organización de la producción, fomentando modalidades en la propiedad. El Plan de Ayala que surge de esa revolución que planteaba el reparto de tierras, así como la desaparición del latifundio, hasta la fecha no se ha cumplido, pero en cambio sí ha surgido un neolatifundismo demostrando que no se ha realizado una reforma agraria radical.

La política estatal ha obedecido a los intereses del mercado internacional de tal forma que la política para el sector agropecuario que siguió a los primeros treinta años después de la revolución, fue la de producir alimentos para la exportación. El modelo de desarrollo económico que se planteó en el país en los cuarentas años asignó al sector agropecuario como sector financiero del crecimiento nacional, convirtiéndolo en el pilar fundamental del apoyo de un modelo prioritariamente industrial.



Después del "milagro mexicano", la agricultura y el país - entran en una aguda crisis, y México que había sido exportador de alimentos, al bajar la producción y al elevarse - los precios, se convierte en importador de alimentos.

En los períodos que van de 1945 a 1965 el sector agropecuario logró producir un excedente para el logro de divisas, satisfaciendo a los sectores capitalistas en la agricultura, en la industria, en los servicios, etc., así como la - transferencia de valores al sector industrial. Pero es a - mediados de los sesentas, y fundamentalmente a partir - de los setentas, como consecuencia del modelo adoptado - (subordinación del campo a la ciudad, descapitalizando al sector) éste modelo de desarrollo entra en crisis, se des- ploma la tasa de crecimiento de la agricultura, con lo -- cual se precipita la crisis del sector, cuyas manifestacio- nes más evidentes son hoy en día (además de la desacelera- ción del sector agropecuario), la consecuente baja de los bienes de consumo básico, la desocupación en el medio ru- ral, y la polarización existente entre las diferentes zo- nas agrícolas del país.

En los años que van de 1965 a 1970 era ya muy evidente que se estaba ya en una crisis de producción, la tasa de crecimi<sup>e</sup>n- to era de 1.2 anual y para 1970 a 1974 se estancó en 0.2%, por otra parte, con relación al producto agrícola por per- sona sufre una reducción de 2.6% cada año.

El modelo que impuso el Estado, permitió una mayor concen- tración de tierra por un lado, y por otro de capital. En la década de los setentas la agudización de la crisis económi- ca, política, y social, hizo que el Estado impulsara una - serie de planes de descapitalización a la agricultura, pe- ro a la par apoyándola en el otorgamiento de créditos por parte del Estado, ya que éste no pretendía quitarle a la - agricultura el papel que había jugado en el desarrollo del capitalismo dependiente, al contrario, lo reforzó.

El crédito agropecuario de la banca agrícola se incrementa, se amplía la participación del Estado en la comercialización por medio de la fijación de los precios de garantía, que sólo benefician a los sectores capitalistas, ya que producen más barato obteniendo más ganancias. La política agraria para el sector ejidal es planteada para un funcionamiento como empresas agrícolas controladas por el Estado, impulsando ejidos colectivos.

Los problemas que el régimen echeverrista se plantea en contener el movimiento campesino, así como revitalizar los organismos oficiales de control. En tanto la burguesía agraria se niega rotundamente en participar en el régimen de Echeverría, utilizando todos los medios posibles como son el amparo agrario, corrupción de funcionarios, manejo de la fuerza pública, paralelo a ésto el movimiento campesino surge y se agudiza ésto como manifestación de la agudización del Estado y la burguesía agraria. En esta década (de los setentas) la problemática agraria pone en evidencia las limitaciones del sistema capitalista mexicano.

En 1970 había alrededor de 22 700 ejidos con un total de superficie de 60.5 millones de hectáreas, de éstas, 11.7 millones eran tierra de labor, y el número total de ejidatarios era de 2.5 millones, es decir, que los ejidos disponían del 50.6% de las tierras de labor; ésto viene a poner en claro que la Reforma Agraria está en un punto indispensable de sostener el reparto agrario entre los campesinos sin tierra, que numéricamente son superiores al total de ejidatarios, en los setentas existían en el país 2.5 millones de ejidatarios y 3.5 millones de campesinos sin tierra.

El Estado en el régimen de Echeverría, trató de racionalizar, así como crear una forma de centralización del control de los campesinos, ésto a través de una unificación de las centrales campesinas oficiales, pero en torno a la CNC. En

1974 se creó el Pacto de Ocampo que agrupaba a las cuatro centrales campesinas más importantes: CNC, CCI, CAM, y la CGOCM. El objetivo era lograr una sola central para los intereses terratenientes, campesinos que no se encontraban dentro de la CNC, ésto no se pudo realizar y el Pacto de Ocampo fue resuelto.

En el período de López Portillo, el Estado realizó un despliegue de recursos para promover la organización económica campesina, lo cual permite en el análisis de su movimiento y de sus resultados, la posibilidad de conocer y apreciar el papel que jugó el Estado capitalista mexicano, al pretender "reivindicar los intereses campesinos"; ante el agravamiento de la crisis agraria el Estado plantea y pone en práctica una serie de políticas cuyo rasgo fundamental, común, fue el de señalar la importancia de la organización para enfrentar la crisis del agro mexicano.

En este sexenio se dan concesiones a los empresarios agrarios, así como la realización de la Ley de Fomento Agropecuario, y el Sistema Alimentario Mexicano, que en general constituye nuevas formas de intervención y control estatal en la actividad productiva en el campo.

No conviene al Estado promover, aunque así lo postule decisivamente la organización integral, democrática y con formas colectivas para el trabajo, porque ahí es donde encuentra una respuesta de los campesinos acertada, éstos dinamizan su organización para enfrentar problemas de intermediación, control de su proceso productivo, caciquismo, etc., lo cual obliga al Estado, en la mayoría de los casos, a detener tal evolución. El Estado se conforma con tener interlocutores "organizados" que aceptan créditos, asistencia técnica, maquinaria y otros servicios para canalizarlos de acuerdo a lo programado institucionalmente, o principalmente, le interesa organizaciones en donde sea el capital agrario el dominante.

La Ley de Fomento Agropecuario, abrió la puerta a una legal y jurídicamente permisible participación del capital en el aprovechamiento y explotación directa de los recursos ejidales mediante una intervención estatal para incorporar plenamente a la producción capitalista a sectores atrasados, de economía de subsistencia que deben participar ahora en la oferta de productos.

Teniendo en cuenta que en el sector rural existen elementos propios que confluyen en la llamada crisis agraria, la acción del Estado desplega en el famoso proyecto SAM, que incluye un incremento de la producción, no haya podido contener el avance de las fuerzas determinantes de los conflictos sociales. Esto quiere decir que para contener al campesinado no basta aumentar los rendimientos, pues el aprovechamiento de los recursos naturales es irracional cuando lo determinan intereses económicos o políticos ajenos al mejoramiento de las condiciones naturales en que se desarrolla más limitadamente al interior de la pequeña propiedad, hechos que anteceden a la Ley del Fomento Agropecuario, pero se ven acicataados por los efectos negativos que tiene ésta sobre sus condiciones de existencia, impiden a su tiempo que la Ley de Fomento Agropecuario pueda lograr su objetivo.

#### B) CAMBIOS EN LA ESTRUCTURA AGRARIA.

Se tiene que examinar el proceso por el cual las ocupaciones agrícolas constantemente se están reemplazando por las urbanas, algunos autores sostienen que "Es la expansión económica y no el estancamiento ni el tradicionalismo lo que está en la raíz de los problemas que encaran en la actualidad - los países subdesarrollados que ya desde hace mucho tiempo se han visto afectados y parcialmente transformados por las fuerzas del mercado".<sup>46</sup>

---

<sup>46</sup>Brian, Robert. "Ciudad de Campesinos. Ed. SXXI. Méx. 1980. pp. 35 - 36

ESTA TESIS NO DEBE  
SALIR DE LA BIBLIOTECA

Desde esta perspectiva son las estructuras agrarias las que resultan mayor afectadas por fuerzas políticas, así como - económicas que le son externas, ésto trae como consecuencia que exista una fragmentación al interior de los poblados, - además de que las relaciones a nivel social y económico se individualicen y de esta manera queda una amplia masa de ma no de obra barata que entra en el proceso de expansión capi talista.

En el caso de los cambios económicos y sociales a los que - aludimos anteriormente, una de las características fundamen tales es la migración, en donde los migrantes de la ciudad constituyen un fuerte elemento que contribuye al cambio so cial, económico y político.

La industrialización ha comenzado a unificar los mercados - internos de los países subdesarrollados, ésto implica que - las regiones menos subdesarrolladas queden en dependencia - económica con respecto a los centros industriales y urbanos de mayor importancia, por ejemplo las regiones de agricultu ra capitalista "expulsan" mucho más gente que las áreas de cultivo tradicional, pero se puede presentar que en las re giones de producción campesina en que las relaciones urba-- nas rurales son muy completas, donde la empresa familiar se dá en lugares urbanos y rurales, y los que emigran a las - ciudades tengan aún sus derechos sobre la tierra con la fi nalidad de un día regresar a ella.

Habría que hacer notar que la urbanización en la mayoría de los países de América Latina, se acompañan de una creciente presión que es ejercida por la población con respecto una - estructura rural donde lo predominante es la tierra dividi da de manera desigual, resulta imposible para la población campesina satisfacer sus necesidades mínimas de subsisten-- cia.

Entre una gran población rural que se ve afectada ante los recursos de tierra inadecuados, en este estado de cosas la migración temporal formaba parte de la supervivencia económica de la familia campesina, dado los bajos salarios que se pagan, no se da la migración en forma permanente de toda la familia, el hecho de que un miembro de la familia salga a buscar trabajo permanente pone en peligro la estabilidad de la unidad familiar. La producción en pequeña escala. Su dinámica es similar a la del capitalismo competitivo, ya -- que las empresas pequeñas sobreviven ante el embate de la expansión capitalista gracias a un alto grado de explotación de la mano de obra y porque se aventura en ramas muy arriesgadas de la producción que son menos redituables. En México Bartra a ese proceso le denomina "Acumulación primitiva permanente". Como la forma de transformación agraria se puede ejemplificar en el pequeño comerciante, transportista que buscará vender u obtener productos entre sectores de la población que están relativamente aislados con respecto a empresas capitalistas, la primacía de este proceso constituye una de las variables más fundamentales que afecta la pauta de migración interna.

Los campesinos pobres quedan incorporados a las empresas locales que ofrecen empleo ocasional en el campo para poder ayudar en la elaboración de artesanías o del comercio local como en ciertas ocasiones estos campesinos son extraídos de zonas agrícolas muy pobres que pasan a trabajar a las más prósperas y cultivar los campos pasando a sustituir a los que han emigrado a centros urbanos en base a regímenes de aparcería o arrendamiento.

Cuando la estructura agraria cambia a causa de que interviene la pequeña empresa. La migración interna es la manifestación donde queda plasmada la incorporación de las áreas de la provincia, no tratándose de una respuesta desorganizada

a las presiones externas. Bajo ciertas condiciones las migraciones constituyen movimientos sociales organizados, ésto es un punto fundamental para poder analizar y comprender la naturaleza de la organización urbana de los países subdesarrollados.

Es importante mencionar que el proceso migratorio corresponde, o hay que conceptualizarlo dentro de la expansión del capitalismo dentro de la agricultura. Esta expresión se da en términos poco homogéneos. sobre todo en el contexto nacional, esto constituye otra característica del capitalismo tardío. De tal conceptualización se desprende que las migraciones internas son un proceso que dependen de la localización dentro de los cambios económicos, así como sociales.

Existe la necesidad de una mano de obra abundante en ciertos períodos determinados, esto es, para las faenas de siembra, cosecha y cultivos de las regiones de desarrollo capitalista, existe una incapacidad dentro de la economía campesina para absorber mano de obra, lo que determinará, como ya dijimos, la existencia de corrientes migratorias de regiones más atrasadas a regiones más avanzadas.

Para Luisa Pare, (1979) "El fenómeno de las migraciones estacionales de mano de obra es una de las tantas formas en que se articula la economía campesina con la capitalista. Para reconstruir esos flujos migratorios es necesario reconocer las zonas de extracción y expulsión de mano de obra"<sup>47</sup>

---

47) PARE, Luisa.- "El Proletariado Agrícola en México.-  
Ed. S.XXI. pp. 106

La Agricultura campesina se ha venido analizando en América Latina como una parte inseparable del proceso de penetración capitalista en la agricultura regional. La notoria jerarquización del tema en los dos últimos decenios no es ajena a la evidente aceleración de dicha penetración en buena parte de los países del área.

Este proceso ha significado la transformación del sistema tradicional de la hacienda, o bien del llamado complejo la tifundio-minifundio, para dar paso a una estructura agraria que se adapta mejor a los requerimientos de la penetración capitalista, especialmente por medio de la modernización tecnológica. Aunque no debe dejarse de lado los otros factores que impulsaron el proceso, como la expansión demográfica, así como el crecimiento y la reestructuración de los mercados de colocación de los productos agrícolas. Estas aseveraciones las podemos confirmar con la siguiente cita:

"...la agricultura capitalista es aquélla que, como rasgo común esencial, apoya su funcionamiento en las categorías de ganancia, renta y salario, al tiempo que supone la proletarización del tiempo de trabajo que utiliza, y desde luego, la colocación de su producción en el mercado".<sup>48</sup>

Así, también el grado de modernización tecnológica, el tipo de recursos naturales de que se dispone, la localización, el acceso al financiamiento, el grado de transnacionalización, y la articulación con la demanda interna, son algunas de las bases más importantes en que descansa la diferenciación de las explotaciones capitalistas.

---

48) Astori, Danilo.- Comercio Exterior, Vol. 31. N<sup>o</sup>, 12, México Diciembre de 1981. Pág. 1358.



Es por eso que la peculiaridad de la agricultura campesina hoy, en la región, la distingue su funcionamiento tradicional en el marco de la hacienda en cuanto le otorga un sentido muy claro de la dinámica de la expansión del capitalismo en el sector agropecuario. Porque descansa en la existencia de unidades familiares cuyo objetivo central radica en la reproducción de sus condiciones de vida y de trabajo, ya que utiliza casi exclusivamente el trabajo familiar y el destino de la producción es el autoconsumo. Es decir, el objetivo principal de la agricultura campesina es la reproducción y no la acumulación.

"...el objetivo central es maximizar el ingreso familiar, pero sin llegar a la reproducción ampliada. Es decir, la economía campesina a través de cada ciclo productivo, se reproduce así misma, no existiendo acumulación de capital propiamente como tal".<sup>49</sup>

Es precisamente por la presencia dominante de esa finalidad de reproducción lo que determina una relación específica entre la fuerza de trabajo y sus niveles de ingreso.

Por otra parte, asociado a la diferenciación productiva, el proceso también ha provocado una importante diferenciación social entre los campesinos. Ha originado a su vez, con frecuencia, una descomposición de las relaciones características de las comunidades, incluidas las de la base indígena y su creciente sustitución por diversos vínculos de clase.

En México, por ejemplo, (en una comunidad indígena), el desarrollo capitalista de la agricultura ha operado como un "insigne eficaz indigenista", ya que ha conseguido con creces, lo que se proponía la política oficial, es decir, inte

---

49) Ribeiro, Ivan.- "La importancia de la explotación familiar campesina en Latinoamérica", en el Sector Agrario en América Latina.- Pág. 41.

grar al mercado nacional a los habitantes de la región y es así como la economía natural campesina se ha transformado - en una economía mercantil simple, al respecto tenemos la siguiente cita de Manuel Coello y Gloria Artis:

"... (en general) las llamadas comunidades indígenas de hoy día, como comunidades, están ya en su inmensa mayoría tocadas de muerte, y que sobre sus ruinas están surgiendo nuevos y diferentes vínculos de clase como resultado de su participación cada vez más creciente en un sistema de producción mercantil capitalista".<sup>50</sup>

A. Warman nos señala al respecto que, el acceso que tienen los campesinos a la tierra para cultivarla, la pertenencia a una familia y a una comunidad y la práctica de relaciones no mercantiles de intercambio de bienes, servicios y trabajo, ocupan una posición central y estratégica para la sobrevivencia y la reproducción y organización de las relaciones productivas campesinas. Y el salario en este sentido aparece, dice Warman, como un complemento vital pero siempre subordinado a esta red de relaciones fundamentales. Pero esto no quiere decir que el modo de producción capitalista no sea el dominante en el campo mexicano.

a) Funciones de la agricultura campesina en el proceso de acumulación capitalista.

Ni la agricultura capitalista, ni la campesina, pueden asumir su verdadero sentido aisladamente. Por el contrario, - deben percibirse integradamente en un contexto global conformado por la dinámica del proceso agropecuario en su conjunto. Y en este sentido, la expansión capitalista que ha

---

50) Artis, Gloria y Coello Manuel.- "Indigenismo capitalista en México". En Historia y Sociedad.- Núm. 21. México. 1974.

sido la connotación primordial de dicho proceso ha supuesto una agudización del grado de dominación que una ejerce sobre la otra

La agricultura capitalista ha monopolizado el abastecimiento del mercado externo y la fracción más dinámica del interno, es decir, la demanda que se genera en los estratos de ingresos medios y altos. En cambio, la agricultura campesina tiene que suministrar productos básicos destinados a la alimentación popular que, al mismo tiempo, ofrecen peores condiciones de rentabilidad por sus precios más bajos.

Algunas de las unidades campesinas tienen vínculos directos con algunas firmas agroindustriales transnacionales, que dominan determinados complejos de producción. Es por eso que todo el peso de la absorción de la renta de la tierra recae sobre los campesinos cuya transferencia de valor a las agroindustrias se ve significativamente incrementada por las condiciones de subordinación en que reciben los insumos, los recursos financieros y los servicios de comercialización de la producción.

Con respecto a la fuerza de trabajo, algunos investigadores afirman que la reserva que la agricultura campesina mantiene para las empresas capitalista, no sólo dispone de mano de obra, también es decisiva para determinar el salario que esa agricultura comercial paga, y por tanto, para conformar sus costos de producción y su proceso de acumulación. Al mismo tiempo, las unidades campesinas tienen que recurrir a la venta de su fuerza de trabajo como condición esencial para asegurar su reproducción como tales.

La agudización de los conflictos o contradicciones entre las agriculturas campesina y capitalista, ha sido un rasgo esencial de la dinámica histórica de la penetración capitalista en los sistemas tradicionales de producción.

Otro aspecto en que los investigadores aún no se ponen de acuerdo, es sobre el carácter de la agricultura campesina como un modo de producción y de los campesinos como clase como ya se habló en capítulo anterior.- R. Bartra, por ejemplo, señala que la agricultura campesina constituye un modo de producción que define como "mercantil simple" y nos aclara que precisamente en ese carácter de modo de producción radica la explicación de su persistencia.

A. Warman por su parte, nos dice que la agricultura campesina y la capitalista son dos modos de producir "los modos no sólo coexisten, sino que dependen uno del otro y ninguno puede concebirse ni explicarse por sí mismo..."<sup>51</sup>

Otro autor que trata este aspecto es Fernando Rello, quien cuestiona también esta postura de la agricultura campesina como modo de producción, ya que señala que su sometimiento al capital es lo que determina su dinámica de funcionamiento, su estructura social y sus contradicciones, lo cual elimina la posibilidad de que sea considerada como un modo de producción independiente.\*

Por su parte, Luisa Paré señala que es necesario reconocer matices en la interpretación de este aspecto específico. Así al explicar el papel del caciquismo en la estructura política de México, parece asignar la naturaleza de modo de producción a la agricultura campesina, ya que afirma que la articulación entre por lo menos dos modos de producción, como el capitalista y el mercantil simple, constituye un intermediario político necesario entre la clase dominante y el campesinado:

---

51) A. Warman.- "Ensayos sobre el campesinado en México" Edit. Nueva Imagen.- México, 1980. Pág. 15

\* Fernando Rello.- "Modo de producción y clase sociales". Documentos Políticos N°. 8.-México. Abril-Junio 1976.

"...lo que llamamos caciquismo en México es una especie de control político en zonas rurales, en un período histórico en el que el modo capitalista de producción penetra en otros no capitalistas".<sup>52</sup>

En general, los autores citados sostienen que la agricultura campesina constituye un modo de producción, también afirman que el campesinado ha venido asumiendo crecientemente un carácter de clase. Por ejemplo, A. Warman, encuentra que la especificidad de la clase campesina radica precisamente en su falta de especialización, que a su vez se vincula con su producción independiente. Y señala:

"estamos frente a una clase social que puede caracterizarse precisamente por la diversidad de sus funciones productivas de este grupo...cuanto más severa sea su contradicción con el grupo dominante, más se ha reproducido y se reproducirán las funciones productivas de este grupo".<sup>53</sup>

- b) Las tendencias que asume la agricultura campesina ante la penetración del capitalismo.

Las diferentes opiniones que han manejado distintos autores acerca de la naturaleza y las proyecciones de los conflictos y contradicciones entre las agriculturas capitalista y campesina, han llevado a elaborar diferentes interpretaciones acerca de la evolución futura del sistema en cuyo contexto se articulan ambas.

Al respecto hay quienes sostienen que el proceso de expansión capitalista supone necesariamente la extinción del campesinado y este hecho sólo puede conducir a la proletarianización del total de los trabajadores y a la desaparición de -

---

52) Paré, Luisa., "Caciquismo y estructura de poder en la Sierra Norte de Puebla" en Roger Bartra y otros 1975 pág. 61

53) A. Warman op. cit. pág. 4

que hablamos, sea por el agotamiento de las condiciones de reproducción de las unidades campesinas, o sea también por el advenimiento de otras que permiten a algunas de dichas unidades convertirse en explotaciones capitalista.

R. Bartra (como ya se ha señalado antes), aunque reconoce la importancia de la persistencia de la agricultura campesina, afirma que su extinción a largo plazo es inevitable:

"...hay que penetrar en las peculiaridades internas de la economía campesina para entender por qué el capitalismo -después de varios siglos de existencia- no ha logrado borrarla (...) el intercambio desigual a que está sometida la agricultura campesina la conduce hacia su extinción...este mecanismo de transferencia de valor es una de las raíces más profundas de la imposibilidad estructural para la economía campesina de coexistir con el sistema capitalista sin tender a desaparecer y arruinarse..."<sup>54</sup>

Sergio de la Peña, coincide con R. Bartra. Sin embargo, la razón principal en la que parecen coincidir los que defienden esta postura, es que la recreación de la agricultura campesina es una piedra angular del proceso de acumulación. En general, existen diferentes interpretaciones acerca del desarrollo del capitalismo en la agricultura, desde quienes señalan la masiva proletarización del campesinado hasta quienes consideran la tendencia hacia la perpetuidad campesina.

Respecto a esto último, Stavenhagen señala que: "...distintas teorías del crecimiento económico prevén la desaparición gradual de las economías campesinas en el mundo...evidentemente, lo que está sucediendo en gran escala en los países

---

54) R. Bartra. op. cit. 297 - 301

subdesarrollados es... "una tendencia hacia la polarización económica. Empero, contrariamente a lo predicho, aún cuando este proceso tiene lugar, el campesinado tradicional no des aparece, por el contrario, está aumentando en algunas zonas." 55

A. Warman también opina que hay una gran resistencia de los campesinos a desaparecer, ya que el proceso de expansión ca pitalista para él, no conduce a la proletarización "sino - que por el contrario, está produciendo la reconstitución - del campesinado para que pueda desempeñar múltiples funciones productivas y políticas en el conjunto de la sociedad - y en beneficio de sus explotadores"<sup>56</sup>.

Argumenta su posición sustentando la reivindicación del papel político de los campesinos, ya que ellos conforman un gran sector de la población rural y representan una fuerza política poderosa y decisiva para la continuidad o el cambio del sistema. Pero hay que reconocer que no todas las posiciones teóricas ante el problema de las tendencias del campesinado asumen características tan definidas o tajantes co mo las que se han comentado.

---

55) Tomado de la Rev. Comercio Exterior A. Warman pág. 1366

56) A. Warman op. cit. pág. 11

A) Teorías generales sobre la migración.

En este Capítulo veremos una panorámica general de las diversas corrientes y por ende, teorías que se ocupan del fenómeno migratorio.

La teoría de la modernización nos presenta un panorama que se refiere a la decisión individual de migrar. "De acuerdo a esta teoría la migración campo-ciudad es el movimiento geográfico que corresponde al cambio cultural, transforma a los campesinos o indígenas en seres modernos"<sup>57</sup> En base a lo anterior, el estudio de la migración se enfoca únicamente a observar el cambio cultural que se efectúa en los migrantes. Germani plantea que la cuestión migratoria se enmarca dentro del contexto de la percepción y actitudes de los individuos, donde, necesariamente se tendrán que estudiar aspectos psicológicos para entender el fenómeno migratorio; esta teoría enfoca parcialmente la migración, por ejemplo, no nos dice nada de la migración como fenómeno masivo, ni diferencia los diversos tipos de migración existentes.

En cuanto a la migración interna, Balan, Jorge, menciona que "la migración como fenómeno masivo en América Latina es un hecho reciente, las migraciones, sobre todo de trabajadores agrícolas entre regiones de un país, es común desde hace mucho tiempo", según este autor, es en los últimos años que la migración tiene como objetivo los centros urbanos, la migración comenzó a ser percibida como causante o por lo menos co

---

57) Arispe, Lourde.- "Indigenismo modernización y marginalidad, una revisión crítica".-Ed. Juan Pablos, Méx. 1970. Pp. 201 - 203.

58) Balan, Jorge.- "Migración, estructura ocupacional y movilidad social".-UNAM. I.I.S. pp. 7 - 9.



mo factor interviniente, en el surgimiento de una serie de problemas sociales: hacinamiento y falta de servicios urbanos, desadaptación al trabajo urbano y desocupación, desorganización social expresada en el alcoholismo, prostitución y otros síntomas .

Durante el proceso de redistribución geográfica de la población que resulta de la migración interna, según el autor anterior, tiene su contrapeso en el cambio de la estructura ocupacional, los más sobresalientes son: los cambios en la distribución sectorial de la fuerza de trabajo, el aumento de la división del mismo, así como en número de ocupaciones aumento de los niveles de ocupación, calificación, así como de los requisitos formales, una concentración económica, creación y formación de mercados de trabajo, ésto a nivel regional y nacional, en sectores fundamentales de la estructura ocupacional; lo anterior determina un aumento de los movimientos migratorios.

Arizpe se pregunta si debe de existir o se tiene que buscar una teoría en cuanto a las migraciones. Menciona que autores como Schw, Arzweiler, y Mangalan (1973) proponen que a partir de una teoría que abarque las diversas partes, económicas, demográficas, sociológicas y culturales se podría estudiar el fenómeno migratorio. Otra proposición sería la de Arguello, él propone que se formule una teoría en particular para analizar el fenómeno migratorio. El problema en esta propuesta es el tipo de relación de la migración con los procesos sociales que la acompañan.

Continúa Arizpe, si se parte del supuesto de que la migración tiene causas particulares o históricas en cada instancia, ésto daría como resultado que el método a seguir se limitaría a recolectar materiales comparativos con el objetivo de elaborar una serie de principios o leyes de la migra-

ción. Arizpe menciona que éste fue el método que siguió uno de los primeros estudiosos de la migración, el inglés E. G. Ravenstein, publicando las leyes de la migración en 1885, - posteriormente este método fue aplicado por antropólogos en sus estudios sobre sociedades tradicionales por medio del - método comparativo que constituyó el punto fundamental del enfoque Funcionalista-estructuralista de Radcliffe-Brown, durante los años trintas.

En América Latina, durante los años 50 y 60, se ponía en - práctica este método. Arizpe comenta que en 1971 el antropólogo Butterwort, de los que iniciaron el estudio de las migraciones rurales-urbanas en México, procedió a reunir todos los datos antropológicos que se conocían hasta esa fecha en América Latina sobre el tema , ésto con el objetivo de establecer generalizaciones comparativas. Lo anterior nos daría como resultado que se debe de estudiar en la posteridad partiendo del supuesto que menciona, la acumulación de estudios de casos llevaría consigo el establecimiento de leyes del fenómeno. La parte contraria sería partir del supuesto de - que la migración no sea un fenómeno anhistórico como lo maneja Schwars, Weller y Mangalama, esto implica que la teoría con la que se estudiarían los fenómenos migratorios debería abarcar los fenómenos con los que se acompaña.

Arguello y sociólogos como Muños Oliveira Stern, se oponen a una teoría específica para la migración, parten del supuesto anterior ya que la explicación a la migración estaría en globada en la teoría explicativa del desarrollo de la industrialización urbanización, así como en los cambios en la - agricultura, por ejemplo Singer plantea como hipótesis que distintos tipos de industrialización son condicionamientos de distintas modalidades históricas de la migración

En cuanto al Marxismo, en la sociedad capitalista la naturaleza de las relaciones de producción que se dan entre el ca

pital y el trabajo, tienden a crear un sector provisional - que se encuentra desempleado, ejército industrial de reserva, a la par con la penetración del modo de producción capitalista en la agricultura, destruyendo las bases estructurales y económicas de los campesinos, esto los obliga a trasladarse como mano de obra barata hasta los grandes centros industriales. Para Lenin, es un proceso de descam pesinización y proletarización. Desde este enfoque la migración es el resultado de la forma política de la organización de la producción en el sistema económico que engloba la ciudad y el campo.

B) La migración como estrategia de supervivencia en el capitalismo.

Los movimientos históricos de migración, en términos generales, se pueden estudiar desde una perspectiva que englobe - los factores de producción, las fluctuaciones que se den en la oferta y la demanda de mano de obra en determinada región .

Ya Marx en su discusión sobre la acumulación primitiva del capital en Inglaterra, interpretaba una de las modalidades que adquiere el fenómeno migratorio. Es necesario, para ser retomada y aplicada a los países dependientes, hacer una reformulación más particular y precisa que nos permita entender las modalidades específicas que adopta la migración en nuestros países dependientes, y en particular México. Esto se puede hacer partiendo de la investigación directa, analizando desde una perspectiva marxista los flujos migratorios.

La migración rural-urbana (se verá más adelante) es una condición fundamental para que se forme una masa de proletarios industrial, cabe aclarar que no existe un determinismo económico que explique una forma única el fenómeno migratorio, ya que son amplios los factores que influyen en los flujos migratorios, incluyendo la selectividad de los migrantes.

Partimos del supuesto de que la migración es inherente al capitalismo aún más en el capitalismo subdesarrollado en la fase del capitalismo monopolista de Estado.

En el caso mexicano existe una tendencia a la agudización de la contradicción del sistema en el campo, es decir, se da una mayor socialización de la producción y una privatización de lo producido, esto da como resultado que se engruesen las filas de fuerza de trabajo que emigran a los centros urbanos y al extranjero.

Otro aspecto que se debe de mencionar es la creciente descapitalización del sector agrario, dada la transferencia de los recursos hacia los sectores urbanos capitalizados. De tal política se desprende que la migración de las propias comunidades se da como una forma de sobrevivencia, esto les permite a las familias captar recursos para poder continuar su producción. Es importante señalar que en nuestro estudio de caso lo dicho anteriormente sucede, pero también surgen una serie de contradicciones que se desarrollarán ampliamente en la segunda parte del trabajo, siendo el objetivo de éste señalar los efectos de la emigración.

### C) Ocupación de los migrantes.

Para los migrantes en América Latina es más difícil encontrar empleo en la estructura ocupacional, sobre todo en las industrias, dedicándose a trabajos en donde la productividad es muy baja así como los ingresos, por lo general estos trabajos son en los servicios y el pequeño comercio ambulante.

La migración que se da del campo a los sectores urbanos, es efectuada principalmente para buscar un mejor nivel de vida, para la gran mayoría de los migrantes esto no se cumple, lo que hace que se incremente la masa de desocupados y subocupados que cuenta únicamente con su fuerza de trabajo, acep-

tando salarios bajos, muy por debajo de los reales, buscando la capacitación para poder desplazar a la población que cuenta con un empleo, ésto es lo que constituye el ciclo - reproductivo de la fuerza de trabajo, los migrantes en particular los de origen rural, tienen la posibilidad de ocuparse en actividades no calificadas, de esta manera se enfrentan a los obreros calificados ya integrados al sistema que no están dispuestos a perder su empleo, constituyendo esta forma la piedra angular de las grandes centrales obreras, reafirmandose así el carácter corporativo del Estado Mexicano, donde el papel del líder es establecer una alianza con el capital, es decir, mantener los salarios bajos, contribuyendo así al buen ritmo de la acumulación.

Es de esta manera que el sector capitalista sale beneficiado de la mano de obra barata que repleta el mercado. Desde esta perspectiva el migrante aumenta las filas de los trabajadores que están sometidos a una pobreza constante.

Existe pues una tendencia a la mayor proporción de los migrantes que se encuentran en posiciones marginales comparadas con los originarios de la ciudad.

#### D) La migración internacional.

En la Reunión Nacional sobre distribución de la población, que se llevó a cabo en Guadalajara, Jalisco, en 1984, en lo que se refiere a la migración internacional se resaltó que la importancia creciente de los movimientos temporales, el rápido crecimiento de la migración ilegal e indocumentada y la expansión en el número de refugiados han generado los problemas que requieren de acuerdos internacionales para su resolución.

Se mostró especial preocupación en cuanto a las migraciones internas, las cuales existen además de los movimientos ha-

cia las grandes metrópolis que siguen siendo predominantes; ha habido también un incremento de varios tipos de movimientos temporales que tienen que ser considerados en las políticas de migración. Se propuso como alternativa las ciudades intermedias para integrar urbanización con desarrollo rural.

En el caso de México, las informaciones de que disponen rebasan en mucho el acervo disponible de la migración internacional. No obstante, podemos decir que en comparación con otros países, el nuestro ya ha hecho esfuerzos por cuantificar el número de personas que salen de su territorio.\*

La migración, ya sea interna o internacional, bajo ciertas circunstancias puede ser deseable, al contrario de lo que frecuentemente se piensa. De ahí que en lugar de fijar metas cuantitativas sobre los flujos internacionales, se considere más importante privilegiar consideraciones sobre la importancia de los mismos para la economía del país, el mantenimiento de un Estado de derecho, la promoción de la justicia, y la buena administración de las relaciones México-Estados Unidos, principalmente.

Pero debemos considerar que las causas y efectos de esta migración internacional no pueden ser modificados en forma sustancial bajo un costo político porque en este momento el Estado no puede modificar el volumen de esta migración. Esto dado a la dificultad que implica controlarla y porque también existe la necesidad, por parte del Estado, de luchar por el respeto de los derechos de sus ciudadanos residentes en otro país.

Por ejemplo, respecto al problema de los mexicanos que residen ilegalmente en los Estados Unidos se plantean dos tipos de soluciones: 1) los de carácter bilateral y multilateral, y 2) las unilaterales, que deben ser discutidos por los gobiernos en cuestión. Ya que los intereses de México frente

\* Vease en encuestas realizadas en el sexenio de López Portillo hechas por CENIETS en la Conf. Nacional de Información y estadística del Tjo.

a la inmigración de los mexicanos a este país, por eso en - comparación a la política agresiva que asume Estados Unidos en la región, México por el contrario, tiene otra de - preocupaciones, de ahí que la inmigración de centroamericana - nos a nuestro país sólo se puede considerar como un elemen - to dentro de esta lógica donde México ha encontrado su inte - rés nacional.

#### d.1) Política Internacional de Migración.

En el caso de nuestro país, tenemos dos vertientes del pro - blema general contemplado en este tema: luchar por el trato que reciben los migrantes mexica nos en Estados Unidos, y - en forma simétrica recibir las corrientes de migrantes cen - troamericanos que están arribando al territorio nacional.

Al exigir un trato respetuoso para estas personas, no sola - mente se les beneficia a ellos, sino también se refuerzan - las bases de un Estado de derecho. Pero ¿cómo podemos espe - rar que se le dé un trato respetuoso e igualitario a México como país, si a los mexicanos en territorio de Estados Uni - dos no se les otorga el trato legal a que tienen derecho? Y aún así el número de indocumentados mexicanos en ese país - va en aumento. ¿Cuáles son los costos y beneficios de la - emigración internacional tanto de la de indocumentados como la de los que admitidos legalmente en los Estados Unidos?.

Por estos motivos, el diseño de políticas de migración inter - nacional se enfrenta con una serie de dificultades, como - ejemplo tenemos aquellas que tienen que ver con las limita - ciones sobre el conocimiento del problema y las que tienen que ver con la definición de intereses y objetivos políticos de los países.

Aunque todos "sabemos" que los vaivenes de las economías na - cionales repercuten en el flujo y reflujo de migrantes, has

ta ahora no se tiene un modelo que nos permita predecir en forma siquiera aproximada, cómo crece y decrece el flujo de la migración internacional cuando se están dando cambios en la economía en el nivel macro. Y esto se debe en parte a la falta de cierto tipo de información que es importante porque la emigración internacional es un problema político que no sólo requiere un conocimiento amplio de la realidad en que se aplica, sino que hay que establecer los intereses y objetivos de la misma. Los intereses del Estado y sus objetivos definen las necesidades de información y no al revés. La dificultad pues, de diseñar las políticas de migración internacional aunado a la falta de información, ésto se debe a que los intereses del Estado no se han establecido claramente tanto a nivel nacional como el internacional, que en un momento dado también tienen que responder simultáneamente a múltiples presiones y una de ellas es la que señala Manuel García Griego del Colegio de México:

"Una presión dirigida directamente a México la tenemos en varios congresistas de Estados Unidos, quienes han propuesto que México patrulle su frontera norte para evitar la salida de sus nacionales en forma indocumentada..."<sup>59</sup>

En los países desarrollados en los últimos años, no se ha visto una preocupación por implementar políticas sobre la distribución de la población porque se han abocado a poner especial interés en los problemas causados por la inflación, el lento desarrollo económico, y la crisis de energía que atraviesan sus países, y por otra parte, quizás sea toma de conciencia de que la posibilidad de modificar la distribu--

---

59) Conf. Internacional de población. "El Gobierno de México y el diseño de una política de migración internacional" Colegio de México. CONAPO-1984. Pág. 94



ción de la población es limitada cuando la tasa total de crecimiento demográfico es tan baja o también porque las políticas de distribución espacial sólo tienen sentido como políticas a largo plazo aunque los funcionarios exijan resultados inmediatos, estas políticas no han recibido la prioridad e importancia que merecen, y así lo señalan de Oliveira y García Griego del Colegio de México: "...los intentos de poner fin a la migración mediante políticas fragmentarias no han tenido en general éxito... las políticas orientadas hacia la promoción de frenar la migración rural hacia las zonas urbanas. En general el mayor éxito es la redistribución espacial de la población lo han obtenido las políticas sin atención demográfica explícita, que han actuado sobre aspectos de la realidad económica y social, de los cuales forma parte integral la migración..."<sup>60</sup>

Por eso creemos que el éxito de las políticas demográficas dependen de su integración a las políticas de desarrollo económico y social en los países, además de que, existen otros aspectos que influyen sobremanera sobre estas políticas de distribución de la población como son: la heterogeneidad étnica y cultural.

A la migración internacional se le ha puesto atención muy recientemente, y los estudiosos del tema lo han clasificado para su estudio en:

- 1) Migración regular.
- 2) Migración irregular.
- 3) Fuga de cerebros.
- 4) Refugiados.

---

60) ONU.- "Distribución de la población y migración: Los efectos sobre los planes nacionales e internacionales de desarrollo".- 1984. Pág. 96

- 1) Son los trabajadores no nacionales y los miembros de sus familias que han obtenido autorizaciones exigidas por la ley para ser admitidos, permanecer o ejercer una actividad económica en el Estado o país en el que se encuentren o que satisface las condiciones a que está sujeto su admisión, su permanencia, o su actividad económica.
- 2) Son personas que no han satisfecho todas las exigencias o condiciones de la ley.
- 3) Comprenden a los movimientos internacionales de personas que poseen todo tipo de pericias necesarias, no sólo las profesionales. Dichos movimientos se dan tanto en países en desarrollo a los países desarrollados como entre desarrollados a países en desarrollo.
- 4) De acuerdo a la ONU se ha definido como "personas que debido a temores bien fundados de ser perseguidos por motivos de raza, religión, nacionalidad, por pertenecer a grupos sociales o particulares o tener opiniones políticas determinadas, se encuentran fuera del país de su nacionalidad y no están en condiciones de quedar...bajo protección de dicho país"<sup>61</sup>

#### d.2) Migración a Estados Unidos.

Durante el proceso de expansión de Estados Unidos, se produce un acelerado desarrollo tecnológico así como un crecimiento de la oferta de la mano de obra barata que ofrecían los migrantes. El fenómeno de migración de mexicanos a los Estados Unidos forma parte de la realidad mexicana desde hace bastante tiempo, ya en 1910, según cifras aproximadas, - - - 200,000 de mexicanos residían en el país del norte, apunta el censo de ese año en aquél país, y en 1930, poco más de - 64,000 vivían de manera legal o ilegal en los Estados Unidos.

61) op. cit. ONU, pág. 3

Es con el programa de braceros o trabajadores temporales que se dió de 1942-1964 estimándose que el ingreso de mexicanos a Estados Unidos alcanzó cifras de 4.5 a 5 millones, desde entonces la emigración ilegal adquiere una intensidad semejante al programa de "braceros". Se calcula que en los años de 1965 a 1975 se repatriaron 70,000 mexicanos.

Es innegable que la cercanía de México con Estados Unidos -- así como los factores internos de subdesarrollado de nuestro país contribuyen a que día a día salgan del país miles y miles de trabajadores en busca de mejores condiciones salariales y de vida. Dada su condición de ilegales los trabajadores mexicanos en el país vecino se les dá bajos salarios y mínimas prestaciones, siendo que los mexicanos proveen de mano de obra barata a muchas de las regiones en donde es difícil conseguir trabajadores que se han cargo de las labores más pesadas e insalubres.

La política migratoria de los Estados Unidos no es definida, tiene como objetivo la búsqueda de abastecimiento de mano de obra barata que contribuya a los requerimientos de la expansión económica y mayor alto grado en la región del sureste. Esa migración hacia los Estados Unidos sobre todo de la población campesina es consecuencia directa del escaso nivel de desarrollo alcanzado en las diferentes zonas de nuestro país.

El trabajo ilegal de trabajadores mexicanos en los Estados Unidos permite bajos costos de producción en las industrias donde trabajan los obreros mexicanos ilegales, ésto por su parte permite a muchas empresas americanas continuar con capitales, seguir operando en lugar de cerrar por bajos costos y tener que importar del extranjero salarios, eso permite mantener precios al consumidor dando como resultado una mayor tasa de inflación.

En tanto el Estado mexicano se beneficia gradualmente puesto que la migración de ilegales a los Estados Unidos es una válvula de escape para un número creciente de empleados agrícolas de México, las oportunidades que éstos obtienen, ya sea en el campo como jornaleros o en las ciudades como subempleados son prácticamente nulas. Otro aspecto importante de mencionar es que la migración de trabajadores ilegales contribuye a que la tensión social disminuya, además de que el Estado mexicano también gana -en especie- ya que los envíos en dólares de los ilegales es una cantidad considerable, esto -coloca a los mismos como uno de los "principales productos -de exportación".<sup>62</sup>

Volviendo a las cifras un 60% de los trabajadores ilegales - que residen en los Estados Unidos provienen de nuestro país, el número de indocumentados mexicanos que fueron aprehendidos en el país vecino se elevó de 35 000 en 1970 a más de un millón en 1980. En términos económicos, uno de los incentivos de la emigración temporal desde México, que se incrementa en forma profunda en medios recientes, es la devaluación del peso ante el dólar, aunado a esto la política del Banco Mundial, así como del Fondo Monetario Internacional contribuyen en forma directa a incrementar la emigración, dado que -entorpecen la creación de fuentes de trabajo en el país, así pues, el Gobierno de los Estados Unidos ha apoyado e incluso alienta tales medidas, su política es fundamentalmente responsable del aumento de las iniciativas para la migración.

Jorge Bustamante, del Colegio de México, menciona que "Mientras que los impuestos y Seguro Social eran obtenidos de los pagos del casi el 75% de los trabajadores ilegales, sólo el 1.5% había utilizado alguna vez los servicios de Salubridad...precisa que los indocumentados subsidian la economía estadounidense a través del pago de impuestos sobre ventas y menciona que los bajos salarios de la mayoría de ellos puede ser considerado como una forma de subsidio a las empresas.

62) Los inmigrantes ilegales mexicanos y la Ley Simpson Mazzolli, Gaceta No. 90 Año XV 1984.

d.3) Ley Simpson-Mazzoli.

A pesar de que son muchos los beneficios que ofrecen los trabajadores mexicanos a los Estados Unidos, de un tiempo acá se viene discutiendo en la Cámara de Representantes (diputados) y los senadores un proyecto de ley llamado Simpson-Mazzoli, que tiene como objetivo final acabar con la emigración ilegal hacia los Estados Unidos, como es el proyecto, considera sanciones en contra de los patrones que den trabajo a ilegales, así mismo establece un sistema de identificación para trabajadores extranjeros y las amenazas de hacer deportaciones en masa de los trabajadores indocumentados. Con dicha ley se pretende terminar con una de las tradiciones más importantes y sólidas de Estados Unidos, es decir, la admisión de inmigrantes de otras regiones del mundo que es el origen mismo del poderío del país del norte.

En su gran mayoría, los norteamericanos creen o les hacen creer que los ilegales extranjeros llegan a quitarles o a desplazarlos de sus empleos, un contraargumento sería que los empleos donde trabajan los ilegales no los quiere ningún trabajador norteamericano, dicha ley encuentra a los trabajadores indocumentados como un chivo expiatorio para alarmar a la comunidad norteamericana que es el pueblo más manipulado del mundo.

El gobierno norteamericano ante la recesión, necesita buscar culpables de la inseguridad y pánico que priva ante la ciudadanía, ante el riesgo de perder el empleo como resultado de la recesión. Con la recesión va aparejada la incertidumbre de la estabilidad individual y familiar, de ahí que se afirme que los trabajadores ilegales amenazan la supervivencia de los Estados Unidos.

---

Dicha Ley no da una protección al derecho de organizarse a los indocumentados, además de sancionar a patrones y sindicatos que actúen como contratantes, instrumenta un programa de trabajadores huésped para así llenar empleos temporales, esto si no hay trabajadores norteamericanos disponibles.

La Ley Simpson-Mazzoli tiene un alto contenido xenofóbico, - esto puede ser atribuido al deseo de que conviertan en chivos expiatorios a los trabajadores, como ya se mencionó antes.

William Colby, exdirector de la CIA, opina que la desmesurada población de México empuja a miles de ilegales hacia la frontera, constituyendo una amenaza aún más grande que la de la Unión Soviética para el futuro de los Estados Unidos. Por otro lado, Geoffrey Rips, del Nation, menciona que mientras la relación de la política norteamericana y entre el número de personas que pide asilo, es obvio el papel que desempeña el gobierno norteamericano al estimular el flujo de mano de obra barata indocumentada no es significativo, y establece - que la historia de los indocumentados es una Historia de la manipulación de dichos trabajadores por los intereses de las agroindustrias apoyadas por la legislación.

The Nations, menciona que con la reforma de inmigración y la ley de control de 1983, podría ser más difícil obtener asilo político ya que fortalecería el uso de los poderes policíacos del gobierno, para así servir a las necesidades de los patrones de Estados Unidos.

De aprobarse dicha ley, se militarizará la frontera, aún así continuará el flujo migratorio y la mano de obra mexicana, - con esto, se seguirá capitalizando a los Estados Unidos, mientras México se descapitaliza.

Ante la agudización bélica de Centroamérica se produce de inmediato la emigración ilegal a los Estados Unidos a través del territorio mexicano, de ahí que la política militarista

de Reagan en Centroamérica se relaciona directamente con el proyecto de dicha ley.

En la medida que el gobierno norteamericano amenace legalmente cerrar sus fronteras, aumenta la debilidad de los países exportadores de mano de obra ilegal, de manera similar aumenta la debilidad de México. Las dificultades para detener y deportar a ilegales son gigantescas, incluyendo la cantidad de policías y dinero invertido. En caso de implementarse dicha ley, México no sólo perdería el ingreso de divisas que mandan los trabajadores ilegales, además de expulsar a los mexicanos del aquél país, la ley sería un mecanismo de presión contra la política exterior mexicana, como la presión contra Contadora y la solidaridad de México para Nicaragua se debilitaría.

E) La Migración y el Proceso de Desarrollo en México.

El fenómeno de migración y la distribución espacial de la población, están vinculados directamente a un determinado proceso de desarrollo en tanto son condicionados por éste y a su vez, lo influyen.

Es así que el modelo de industrialización impulsado a partir de la década de los treinta, al actuar con apego a criterios de rentabilidad económica antes que de desarrollo social, llevó a la alta concentración industrial a algunas áreas urbanas, en forma importante en el Distrito Federal y municipios alejados del Estado de México. Por otra parte, al privilegiar el apoyo a la agricultura comercial, sobre el otorgado a las áreas de agricultura de subsistencia y en general al subordinar las actividades primarias al desarrollo urbano industrial, se profundizó el tradicional patrón de población y migración que a la fecha predomina y se caracteriza por una alta concentración de población en unas cuantas áreas urbanas; una alta dispersión de volúmenes impor-

de Reagan en Centroamérica se relaciona directamente con el proyecto de dicha ley.

En la medida que el gobierno norteamericano amenace legalmente cerrar sus fronteras, aumenta la debilidad de los países exportadores de mano de obra ilegal, de manera similar aumenta la debilidad de México. Las dificultades para detener y deportar a ilegales son gigantescas, incluyendo la cantidad de policías y dinero invertido. En caso de implementarse dicha ley, México no sólo perdería el ingreso de divisas que mandan los trabajadores ilegales, además de expulsar a los mexicanos del aquél país, la ley sería un mecanismo de presión contra la política exterior mexicana, como la presión contra Contadora y la solidaridad de México para Nicaragua se debilitaría.

E) La Migración y el Proceso de Desarrollo en México.

El fenómeno de migración y la distribución espacial de la población, están vinculados directamente a un determinado proceso de desarrollo en tanto son condicionados por éste y a su vez, lo influyen.

Es así que el modelo de industrialización impulsado a partir de la década de los treinta, al actuar con apego a criterios de rentabilidad económica antes que de desarrollo social, llevó a la alta concentración industrial a algunas áreas urbanas, en forma importante en el Distrito Federal y municipios alejados del Estado de México. Por otra parte, al privilegiar el apoyo a la agricultura comercial, sobre el otorgado a las áreas de agricultura de subsistencia y vige general al subordinar las actividades primarias al desarrollo urbano industrial, se profundizó el tradicional patrón de población y migración que a la fecha predomina y se caracteriza por una alta concentración de población en unas cuantas áreas urbanas; una alta dispersión de volúmenes impor-



tantes de población que habita en miles de pequeñas localidades del país; una fuerte migración permanente del campo a la ciudad y de unos Estados a otros. Aunque cabe señalar - que estos fenómenos no son los únicos que se presentan, pero sí los más importantes que se reproducen a nivel regional, estatal y municipal, influyendo en consecuencia, de una manera especial en la vida económica, social y política del país.

En México se ha presentado un proceso de urbanización que - puede considerarse irreversible, entendido como el proceso de concentración de la población y de las actividades económicas en los centros urbanos. Los principales elementos que condicionan este proceso de urbanización, según Francisco - Covarrubias Gaitán\*, son el crecimiento de la población urbana, la expansión física de las ciudades y la migración de la población rural a los centros urbanos.

La migración es pues, resultado de la estructura económica, la cual a su vez, ha implicado una notable modernización de la fisonomía demográfica y laboral del país en las últimas décadas

Existen cifras que nos pueden señalar la existencia de una importante corriente migratoria que va del campo a la ciudad y de las actividades primarias a las de los sectores manufactureros y de servicios; por ejemplo: "En 1960, poco más del 50% de la población económicamente activa se ocupaba en labores agropecuarias; en 1970, casi el 40% de la población del país se clasificaba como rural; y en 1980, la población urbana representaba más del 60% del total... de 1970 a 1980, la población rural creció a 1.1% y la urbana a 4.6% anual..."<sup>63</sup>

---

\* Véase Folleto CONAPO 1984. Conf. "Evolución de la distribución de la población en México".

63) Pérez Lizaur, Ignacio.- "Migración, mercado de trabajo y desarrollo".- Sria.de Trab. y Prev.Social. CONAPO. México, 1984. Pág. 64

En menor escala existen flujos migratorios definitivos entre zonas rurales y de carácter estacionales, ya sea del campo a la ciudad o de retorno como las que caracterizan a la industria de la construcción.

Pero, durante el proceso de industrialización ha generado e incentivado notablemente el traslado definitivo de millones de mexicanos hacia las grandes ciudades del país, llamadas por la atracción de conseguir empleo y acceso a ciertos servicios básicos, así tenemos que para 1970, en la ciudad de México el 54% de la población económicamente activa masculina, de 21 a 60 años, venía de la provincia, y ésta proporción ha ido aumentando conforme pasa el tiempo. Y esto se da precisamente porque en el medio rural se dificultaba crecientemente la posibilidad de encontrar ocupación productiva y satisfacer sus necesidades más elementales. Es sabido que el ingreso del 10% de la población más pobre del país, es 50 veces menor que el ingreso del 5% más rico.

En cuanto a los apoyos a la industrialización, éstos implicaron la canalización hacia la industria del excedente económico generado en el sector agropecuario, en las empresas públicas, en los sectores informales de la economía, y en los renglones exportadores, empleando mecanismos que fueron propiciando un proceso de deterioro continuado en la mayor parte de las pequeñas comunidades rurales del país.

#### e.1) La migración y el mercado de trabajo.

En la reunión nacional sobre distribución de la población en el plan de Acción Mundial, se explicitó que las evidencias disponibles en la actualidad, más bien da una visión de la migración y la urbanización como elementos de un proceso más amplio de desarrollo regional y sectorial desigual que altera a su vez, la división del trabajo y el perfil ocupacional, crea un mercado de trabajo nacional e integra

a la mujer en la fuerza de trabajo asalariada. La migración es vista como una manifestación del proceso de desarrollo -desequilibrado y no como causa de ello, aunque ella puede -exacerbar o minimizar este proceso.

En la reunión plantearon también que las determinantes y -consecuencias de la migración deben ser pensados en función de sus vínculos con los procesos de trabajo, acumulación de capital, tenencia de la tierra, cambio tecnológico, aspec--tos étnicos y educacionales y la dinámica familiar.

Para poder ampliar los conocimientos de los procesos de ur-banización y migración y lograr políticas más efectivas, -proponen en relación al migrante y su familia las siguien--tes recomendaciones:

1. Empezar actividades de asistencia.
2. Información y acción de comunidad apoyando a los migrantes en materia de vivienda, salud, capacitación, obtención de empleos.
3. Estimular la participación de los migrantes en di-versos aspectos de formulación y ejecución de las -políticas de distribución de población.
4. Defensa de los derechos humanos y laborales de los migrantes y no migrantes.
5. Se discutió la situación vulnerable a la explotación de los migrantes temporales, internos e internacio-nales, los indocumentados y los refugiados.
6. Urgencia de políticas que se orienten explícitamen-te al mejoramiento de las condiciones de trabajo de la mujer y su condición social en el campo y la ciudad.

Nosotros preguntaríamos ¿hasta qué punto se ha cumplido con estas recomendaciones por los gobiernos de los países del -mundo?, porque aunque en su conjunto estas recomendaciones

quieran incidir o influir decididamente sobre aspectos fundamentales de la estructura económica, social y se propongan abordar la problemática migratoria en forma integral a través de la política económica general, ya la mayoría de los países de América Latina implementan políticas distintas tomando en cuenta las características particulares de cada país.

Entre otros factores claves que hay que comprender para el estudio de la migración, es la productividad. Los estudios de este fenómeno han tratado de encontrar cual es el efecto de la migración sobre la productividad rural y cómo afecta el empleo y el ingreso, pero, la cuestión más importante parece ser la de saber qué sucede con la organización de la producción al retirarse la mano de obra, cómo se repone esta mano de obra más que el propio nivel de producción ya que esta migración puede transformar las condiciones de la oferta y la demanda de esta mano de obra. Y precisamente este punto nos quedará más claro a través del análisis de nuestro estudio de caso.

"...la productividad general aumenta, en especial cuando los migrantes rurales encuentran mejor empleo en las ciudades (...) la migración contribuye a la formación de mano de obra asalariada, un requisito previo esencial para la constitución y el desarrollo de una economía de mercado. (Pero) rechazan el mito de la marginalidad, arguyendo que existe una interdependencia funcional entre los sectores oficiales y officiosos de la economía..."<sup>64</sup>

Los investigadores admiten que, salvo la forma general de la relación entre el nivel y el ritmo de la urbanización, muy poco se sabe sobre los puntos específicos donde cambia

---

64) Véase Folleto publicado por la ONU "Distribución de la población y migración. Los efectos sobre los planes nacionales e internacionales de desarrollo". Pág. 12.- 1984.

el ritmo de crecimiento porque puede muy bien suceder que - estos puntos de reflexión sean propios de cada país e impidan hacer generalizaciones porque por ejemplo, aún cuando - se afirma que la migración aumenta el desempleo en las grandes ciudades, no se ha podido encontrar una firme evidencia que lo compruebe. Aunque por otra parte, tenemos que la ONU nos dice que la migración y las tasas de crecimiento natural de las zonas urbanas generalmente son elevadas, se combinan para causar tasas de crecimiento demográfico sumamente altas, que son en promedio 4% anual, aún así dice que los migrantes siguen considerando que las ciudades capitales ofrecen mejores oportunidades. Es más, los expertos al servicio de la ONU están de acuerdo en que muchas regiones en desarrollo como México, existe la posibilidad de que continúe - la urbanización y el crecimiento de las grandes ciudades como consecuencia de las migraciones internas y afirman:

"...se observa también que a veces la migración internacional ha sido el componente principal de la urbanización (los mercados de trabajo de algunas ciudades ejercen una atracción que rebasa los límites nacionales) que puede contribuir a reducir el crecimiento urbano de los países de emigración".<sup>65</sup>

F) La migración Rural - Urbana.

Se piensa que cuando la urbanización es rápida, la desaceleración del ritmo de crecimiento demográfico se puede considerar como un modo de atemperar las consecuencias socioeconómicas, y es así que la reversión urbana ha hecho que en - los países desarrollados, el modo urbano de vida se haya ex

---

65) Op. cit. Pág. 14. ONU.

tendido espacialmente en tal forma que es necesario reevaluar la distinción entre la vida rural y la urbana. Es por ésto que, para los países que están experimentando esta reversión urbana, o que están a punto de experimentarla, las consideraciones de política tienen mayor carácter de urgencia.

En el marco de intenso proceso de urbanización del país donde el predominio rural en lo urbano dió un rápido cambio durante este siglo que va del 10% de población urbana en 1900 al 20% en 1940, para 1980 es cerca del 65% y más del 70% - previsto para el año 2000\*. Esto expresa una aguda dispersión de la población en pequeñas localidades, una excesiva concentración de la ciudad de México y en menor escala Guadalajara y Monterrey, cuya población en su conjunto representa el 26.5% del total nacional. Y el 70% de los contingentes migratorios se dirigen a éstas tres ciudades. Estos movimientos son precisamente producto de las diferencias en el grado de desarrollo de los diversos Estados y Ciudades.

Las características elementales de los procesos migratorios actuales, deben situarse en el contexto histórico del cambio económico que ha conformado la estructura de producción y - las diferencias regionales en la satisfacción de necesidades de la población.

Podemos encontrar una diversidad de características regionales que se manifiestan entre otras formas, en los distintos tipos de migración, ya sea temporal o definitiva, y en cada caso se pueden observar a su vez, diferentes duraciones y - distancias hacia destinos específicos o en circuito, como - migraciones entre regiones rurales o urbanas.

Por otro lado, estos procesos migratorios actuales están - profundamente marcados por el modelo de desarrollo seguido en el país a partir de los años cincuenta, que es cuando se inician estos procesos, que no se habían manifestado antes,

\* Véase folleto CONAPO, México, 1984. Pág. 47,48.

entre otras razones fundamentales por el crecimiento de la infraestructura y comunicación, las nuevas oportunidades de ocupación, así como a la falta de empleos en otros lugares. Al respecto opina el Secretario de Trabajo y Previsión Social:

"...las características que presentan las distintas regiones en su conformación como mercados de trabajo muestran diferencias significativas, tanto en la población trabajadora que migra de las regiones de expulsión, como en los puestos de trabajo que se ofrecen en las regiones de atracción".<sup>66</sup>

La migración por lo tanto, no es un tráfico en un sólo sentido como generalmente suele pensarse, es más como lo señala Alan Simmons, del Centro de Investigación de Desarrollo Internacional de Ottawa: "...que el efecto neto de la migración sobre el desarrollo rural no se presta a generalizaciones sencillas".<sup>67</sup> Porque entre y dentro de los países - como dentro y entre las regiones, existen variaciones enormes con respecto a la magnitud de la migración, las características de los migrantes y de los procesos de desarrollo rural que acompañan los movimientos demográficos.

La actitud oficial frente a la migración rural-urbana, está comenzando a cambiar al reconocerse que los campesinos no son atraídos hacia las ciudades por algún estímulo irresistible. Tampoco el movimiento causa todos los problemas de la urbanización tan rápida. En realidad, afirma la ONU, debe admitirse como una contribución positiva al desarrollo nacional. Investigaciones recientes consideran que la urbanización como un proceso universal en que la migración

---

66) Pérez Lizaur, Ignacio. "Migración, Mercados de Trabajo y desarrollo" CONAPO México 1984 pág. 61

67) Folleto ONU, "Distribución de la población y migración: Los efectos sobre los planes nacionales" 1984 pág. 11

a las ciudades, desde las zonas rurales o desde las zonas urbanas, es un fenómeno difundido. La tendencia es alentar la imagen integral, en que se pueda descartar la contribución positiva de la migración, esto no quiere decir que es té libre de culpa en cuanto crea problemas, por ejemplo: - de vivienda, educación, trabajo, etc., en el lugar en que llega.

#### f.1) Política de migración en el área rural.

Para las zonas rurales, los objetivos primarios que propone la ONU a través de los estudios hechos, es que se aumente la eficiencia y la producción agrícolas, lo que a su vez incrementaría el ingreso y el bienestar general, haciendo menos atractiva la emigración. La Reforma Agraria, la Reglamentación de la Tenencia de la tierra, las facilidades de crédito, las políticas para mejorar la capacidad de los pequeños agricultores para asimilar nuevas tecnologías, - precios más justos para el producto agrícola, son algunas de las medidas que considera claves, y que probablemente puedan retener la mano de obra rural e inhibir la emigración. Entonces, el propósito sería ordenar la movilidad y aprovechar al máximo lo que de otra manera sería un problema. Pero estas políticas también deben abarcar otros sectores: asistencia para la obtención de vivienda, acceso a los servicios sanitarios, mejoramiento de la capacidad e información, en particular sobre las oportunidades de trabajo, y en el de la migración internacional, se hace especial hincapié por el respeto a los derechos humanos.

Por otro lado, también se debe tener en consideración para la implementación de políticas en el área rural, el hecho de que son precisamente estas áreas las que subsidian el costo de reproducción de la fuerza de trabajo urbano vía la migración temporal y los bajos costos de los alimentos agrícolas.



## f.2) Características de la emigración.

En países en desarrollo como México, se considera que el problema de la distribución de la población y migración (en particular la emigración en gran escala hacia las ciudades es característica en las últimas dos décadas) es aún más importante que el del crecimiento demográfico. Y a fin de regular el crecimiento urbano, será preciso adoptar una estrategia integral encaminada a fomentar las ciudades pequeñas y medianas, a mejorar las condiciones de vida de las zonas rurales y a estimular las emigraciones entre zonas rurales. Al respecto, nos hacemos la siguiente pregunta: ¿por qué razón o razones emigra la población rural?. La ONU opina que bien podría ser porque: 1) la falta de acceso a recursos como la tierra, 2) los migrantes en ciernes necesitan un cierto grado de independencia económica para mudarse, 3) las deudas y obligaciones, como un problema de vivienda que se da entre el dueño y el migrante, 4) las reformas agrarias y la liberación de la tenencia de la tierra, etc., pueden lograr mejorar las perspectivas de la permanencia, pero ha habido casos en que han alentado la migración.

El progreso tecnológico como el debido a mejores sistemas de riego o la mecanización, suele causar perturbaciones sociales y alienta con frecuencia la emigración a otros lugares. Ahora, ¿quiénes emigran?. Por lo general son los jóvenes, tanto a nivel regional como nacional, existen además, lugares donde emigran en mayor grado las mujeres solteras, y en menos escala, familias enteras.

¿En qué medida podría contribuir la emigración a eliminar la pobreza rural y reducir la brecha de ingresos, principales objetivos del desarrollo rural?. La respuesta es una compleja red de posibilidades y probabilidades. Además de

las complicadas repercusiones sobre la productividad, el empleo y los ingresos de quienes permanecen en el lugar, elemento clave es el valor de la relación entre el costo y los beneficios que entraña el trabajador migratorio para su familia. En particular, en las economías agrícolas, la migración rural deben entenderse como algo que es más complejo y está mucho más integrado con los intereses nacionales que - un mero desplazamiento de pobladores rurales.

Es a partir de la mitad del Siglo XVIII que las migraciones rurales urbanas se pueden observar en forma masiva; a esta época le corresponde el naciente sistema fabril que surge - en las ciudades europeas de ese tiempo, que requerían de amplios contingentes de mano de obra que no está disponible - en la misma ciudad, se dá la existencia de un campesinado - demasiado pobre y autocuficiente que se vincula poco a poco con la economía monetaria, la propia tecnología se introduce cada vez más rápido, lo cual tendía a acelerar el proceso de absorbcencia de los grandes sectores de la población - rural. La escasez de un amortiguador como la que constituyó la emigración masiva, podemos observar que la situación a - la que se enfrentan los países subdesarrollados para desa--rollarse teniendo frente los moldes de un sistema indus---trial capitalista es muy complejo y diferente a la enfrenta--da anteriormente por los países desarrollados.

La emigración se verá influenciada o alterada debido a la - fase particular por la que un país esté atravezando, así como por la intensidad que tenga el desarrollo industrial. Esta migración cambia necesariamente las estructuras sociales de las áreas rurales y urbanas, por ejemplo, en años ante--riores en la mayoría de los países latinoamericanos dicha - migración desempeñó en el crecimiento urbano un papel de me

nor importancia que la del incremento natural del crecimiento urbano.

En el caso mexicano, en la década de los 60s y 70s, la tercera parte del crecimiento de la población fue consecuencia de la inmigración, muy diferente fue en la década de los 50s, ya que el aumento natural fue más importante que la emigración. Actualmente la población urbana de México es mayor que la población rural.

Conforme un país se urbaniza el aumento natural al interior de la ciudad se convierte en un factor cada vez más dominante en el crecimiento urbano debido a la gran magnitud de la población urbana con respecto a la rural. Se puede decir que la migración interna es un factor importante con respecto al crecimiento urbano de lo que para algunos parece, puesto que las poblaciones urbanas latinoamericanas en algunos aspectos son poblaciones flotantes. Son muy pocos los países subdesarrollados que en la actualidad tengan un crecimiento urbano que sea equilibrado o que esté basado en un comunicado próspero de centros regionales, sean grandes o pequeños, que se dediquen al comercio industrial y servicios urbanos.

Para poder entender un poco más la migración llamada por etapas así como la directa, es necesario un análisis detallado en cuanto a lo que se refieren a la organización institucional y de comercialización en las áreas rurales, pues son muy pocos los centros rurales que pueden alcanzar una importancia estratégica como para convertirse en un foco de migración; por lo general la comercialización local tiende a un aumento de su dependencia y de sus vínculos con las ciudades importantes.

Jorge Montaña hace una caracterización de los migrantes, y concluye que "en primer lugar, como los migrantes no eran y

no son homogéneos, en términos de status socioeconómico, - hay una gran diversidad derivada del origen; aquéllos que - provienen de zonas estrictamente rurales y los que han tenido una experiencia urbana previa...La ubicación geográfica del lugar constituye un elemento de formación, así los migrantes de las costas y del interior son totalmente distintos, lo que se acentúa con la exposición urbana. Este es un elemento importante de retener para las actitudes políticas. En segundo lugar, la movilidad ocupacional no es tan rígida como en otros países. Diversos estudios han presentado evidencias de que en términos generales, hasta 1960, tomando - en cuenta que los migrantes llegaban jóvenes y con mejores niveles no se daba ninguna ventaja... Encontramos que muchos de los migrantes tienen ocupaciones bien remuneradas en comparación con sus padres. Tercero, la mayoría de los migrantes proviene de áreas rurales donde se dedicaban a la agricultura de subsistencia y tienden a considerar el trabajo - urbano como superior, menos agotador en términos físicos, y alejados de las calamidades e inclemencia de la naturaleza. Cuarto, es evidente que la población mexicana ha experimentado una mejoría relativa en términos de posición económica, especialmente en los ámbitos metropolitanos. Aún éstos que no han compartido directamente el avance, pueden ser influidos por la propaganda constante a través de los medios de - comunicación, acerca del "milagro económico mexicano". Quinto, no encuentran un ambiente hostil caracterizado por distinciones culturales o étnicas que pudieran causarles conflictos o segregación"<sup>68</sup>

En cuanto al sector campo, la migración rural urbana es un fenómeno estructural, ya que dicho fenómeno forma parte de procesos mayores de industrialización, urbanización, y pro-

---

68) Montaña, Jorge.- "Los pobres de la ciudad en los asentamientos espontáneos".- Ed. Siglo XXI. México. 1981. Pp. 38 - 39

ducción en el campo. Como ya se había mencionado, se estima que en América Latina el 50% del crecimiento urbano se debe a la migración rural-urbana. Se pueden mencionar como factores que provocan la expulsión de emigrantes de las áreas rurales: una concentración de la propiedad de la tierra en grandes extensiones latifundistas, escasos insumos productivos, poca tecnificación. Ni la agricultura, ni la industria han podido absorber el aumento población. Si observamos el origen de los migrantes rurales, nos podremos dar cuenta que en épocas pasadas había una tendencia a emigrar individuos de familias que pertenecían a la burguesía regional, y de un tiempo acá, se han incorporado a los flujos migratorios masas abundantes de campesinos pobres. Algunas características de la migración rural-urbana puede ser de dos tipos: la que responde a una falta de desarrollo, que suele darse en zonas pauperizadas de agricultura, de subsistencia donde la creciente presión sobre la tierra, que es producto de una tasa elevada de crecimiento de la población dentro de un contexto, de una distribución muy desigual de los recursos agrícolas, esto impide la absorción productiva de crecientes contingentes de fuerza de trabajo que se ven obligados a migrar hacia las ciudades o centros industriales; éste primer tipo es producto del subdesarrollo de la estructura social. La segunda responde a una situación de cambio tecnológico favorable al desarrollo industrial, al generar en las ciudades empleo productivo, sobre todo en el sector manufacturero.

#### G) Las Políticas Migratorias en México.

Las políticas encaminadas al desarrollo rural integral y al incidir en la migración y distribución espacial de la población, es una tarea que incumbe al conjunto de los sectores público, social y privado.

En la reunión nacional sobre distribución de la población, realizada en mayo de 1984, se destacó la importancia de que las políticas de migración tomaran en cuenta la importancia del contexto histórico en la investigación y planeación de los movimientos de población, además, de las especificidades sociales, económicas, políticas y culturales de países y regiones que inciden sobre causas, características y consecuencias de la migración. Y la variedad de tipos de este fenómeno que se presenta a nivel interno, internacional, temporal y definitiva.

Para el caso de México se consideró que más que discutir la conveniencia de una política de distribución de la población, conviene concentrar la discusión en qué tipo de política es posible realizar, defendiendo el dónde y el cómo.

El Plan de Acción Mundial (PAM) sugirió que una de las metas generales de estas políticas debe ser considerada como un medio para conseguir el mejoramiento del ingreso, la utilización eficaz de los recursos escasos, la rectificación de desigualdades económicas; la preservación del medio ambiente y la seguridad nacional, con el fin de maximizar el bienestar futuro de la población independientemente del lugar donde residen.

Otras de las recomendaciones que el PAM es:

"... (1) en la formulación de políticas de migración interna, deben evitarse medidas que violen el derecho a la libertad de circulación y residencia... (2) la planeación del desarrollo regional debe contemplar los costos y beneficios sociales y ambientales así como criterios de equidad y justicia social en la distribución de los beneficios del desarrollo entre grupos y regiones. (3) la necesidad de hacer es

fuerzos por establecer y fortalecer conjuntos de - ciudades medianas y pequeñas, (4) que deben promo-- verse programas de mejoramiento económico y social en el medio rural a través de un desarrollo agrope- cuario equilibrado, (5) llevar a cabo programas que hagan accesible a poblaciones dispersos los servi- cios sociales básicos y el apoyo necesario para el incremento de la productividad... (6) facilitar in- formación a la población rural acerca de las condi- ciones económicas y sociales de las zonas urbanas - (por ejemplo: sobre la disponibilidad de empleo)... (7) se recomendó un modelo de desarrollo favorable al consumo equilibrado que evite efectos perjudicia- les, como el despilfarro y el consumo desequilibrado".<sup>69</sup>

En México existen instrumentos legales y administrativos - que se vinculan con el propósito de "racionalizar" las mi- graciones y "modular" los mercados de trabajo con son: el Servicio Nacional de Empleo (SNE) y los programas regiona- les de Empleo que se derivaron de la Ley Federal del Traba- jo; el Plan Nacional de Desarrollo que propone fortalecer el SNE cuyos objetivos están orientados a la adecuada y - oportuna canalización de los trabajadores al mercado de - trabajo entre otros servicios que se propone dar.

Por eso, es preciso insistir que la política migratoria es conducida por la política de distribución general que si- gue el país y que ambas tienen como último, la construcción de una sociedad más justa e igualitaria, por lo menos ásto es lo que declara la Secretaría de Trabajo y Previsión So- cial, faltaría comprobar que las políticas seguidas por - la presente administración sea la de atender en forma prio

---

69) Pérez Lizaur, Ignacio.- "Migración, Mercados de Trabajo y Desarrollo".- Secretaría de Trabajo y Previsión So- cial.- CONAPO. MEXICO, 1984.- Pág. 69 - 70

ritaria las condiciones que afectan o alteran la distribución de la población en territorio nacional y en base al análisis del efecto que sobre el desarrollo nacional tiene la crisis económica internacional.

La política migratoria oficial tiene pues, como objetivo general, modificar la intensidad y orientación de los flujos migratorios atendiendo a los propósitos de reordenar el desarrollo regional y la distribución de la población, para poder así fortalecer y ampliar las bases del desarrollo y organización social del país. Con ésto se trata de diversificar y reorientar los flujos migratorios y los elementos inherentes a la decisión de migrar. Para lograrlo han implementado una estrategia que considera tres tipos de programas:

- 1.- Programa de retención.
- 2.- Programa de reorientación.
- 3.- Programa de reubicación.

Cada uno responde a diferentes criterios y de la comprensión de sus objetivos y metas particulares surgirán los programas integrados, como por ejemplo: la desconcentración de población ocupada en la Administración Pública Federal en la zona metropolitana de la ciudad de México.

g.1) Efectos de las Políticas Económicas y Sociales  
Sobre la distribución de la población.

Los efectos de las políticas económicas y sociales sobre la distribución de la población en la presente administración, es apremiante la necesidad de información básica y de un conocimiento más amplio sobre los movimientos migratorios internos, lo cual debe constituir la base para programas y acciones integrales en la materia. Ya que la migración, quizás sea el indicador más fiel de nuestro mundo cam



biente, además de que adopta muchas formas de movimientos, ha estado recibiendo mayor atención desde que se celebró - la Conferencia Mundial de Población de 1974.

Por ejemplo: en los trabajadores mexicanos atraídos desde el otro lado del Río Grande por la promesa de trabajo.

La migración y sus efectos sobre la distribución de la población, son aspectos de los estudios demográficos que actualmente interesa fundamentalmente a la comunidad internacional y son particularmente pertinentes para la planificación del desarrollo económico y social en los países del tercer mundo.

Las Naciones Unidas (ONU) señalan que "la migración causa tantos problemas como soluciones, pero (...) es una fuente de enriquecimiento para la humanidad... Hoy, como prueba - cualquier comunidad próspera y dinámica, la migración sigue siendo un importante y enérgico elemento del cambio y desarrollo... crea también serios problemas y no es el menos importante el de la resistencia de las comunidades receptoras".<sup>70</sup>

Tratar de evaluar las causas y repercusiones de este fenómeno migratorio es una tarea que carece de probidad debido a que las influencias son muchas y complejas, es decir, ja más son las mismas en distintos lugares y cambian constantemente.

La ONU afirma que en muchos países se reconoce a éste fenómeno no como un problema demográfico importante y que los gobiernos creen que ésta migración y distribución de la población dan origen a mayores problemas para el desarrollo que el propio crecimiento demográfico. A este respecto --

---

70) ONU. "La distribución de la población y migración. Los efectos sobre los planes nacionales e internacionales de desarrollo".- 1984. Pág. 5

creemos más bien que la migración rara vez constituye por sí sola un problema. Es una cuestión problemática solamente en la medida en que se debe a diferencias socioeconómicas a las que a su vez exagera. Es más, las políticas que restringen la movilidad o que refuerzan a un traslado y - las políticas que consagran prejuicios antimigratorios, serían tan injustas como ineficaces. La cuestión básica es - saber cómo ordenar la migración para fomentar sus aspectos positivos. Tampoco debemos perder de vista que las políticas de distribución demográfica no pueden funcionar solas porque deben adaptarse a los objetivos y programas de desarrollo más que tratar de limitar el crecimiento urbano o - procurar retener a la población rural en su lugar de origen.

g.2) Alternativas que propone el Estado Mexicano para Controlar el Crecimiento de las Ciudades.

El Subsecretario de Desarrollo Urbano y Ecología, en una - conferencia sustentada en 1984, afirmó que proponer alternativas para controlar el crecimiento de las ciudades, implicaba consolidar un sistema urbano nacional. que contribuya a este propósito, impulsar el desarrollo de centros alternativos y distribuir territorialmente los servicios y satisfactores vinculados al desarrollo urbano en forma más equitativa al interior de los centros de población, se buscará controlar el uso del suelo y se orientará el crecimiento.

Para controlar la expansión de Monterrey, Guadalajara, y - la ciudad de México, la estrategia de ordenamiento urbano otorga un papel de primer orden a las ciudades medias de nuestro país porque, según éstas, presentan un potencial fundamental para el desarrollo, para la estructuración - del territorio en las fronteras y costas, lo perfilan y - fortalecen nuestra soberanía; el interior pues, permiten

evitar la concentración en las metrópolis, orientar las migraciones y crear satisfactores que mejoren la calidad de vida evitando las disparidades regionales.

Por otro lado, dijo que los apoyos para el estudio de la migración, el Estado ha impulsado y fortalecido éstos apoyos tanto hacia los trabajadores migrantes como mejorando las estadísticas oficiales que existen del área metropolitana de las tres ciudades de más concentración humana que son la de México, Monterrey y Guadalajara, y en algunas áreas rurales.

Se cuenta también con los censos de población que pueden aportar en un momento dado, informaciones de gran relevancia.

El Estado ha elaborado un programa que contempla criterios sobre diferentes aspectos de la migración, que se concertaron con los gobiernos de cada entidad federativa del país, y esto lo encontramos en el Plan Nacional de Desarrollo (PND), que establece criterios para seleccionar las localidades que atienden las prioridades a los programas regionales y sectoriales, en forma muy particular sobre el desarrollo industrial que tiene capacidad para la prestación de servicios a nivel regional, estatal en materia de educación principalmente, abasto y salud.

Las acciones deberán dirigirse en forma específica a las entidades y estados migratorios más significativos, y dar prioridad al crecimiento de las actividades económicas y al empleo en aquellas entidades que deban retener o atraer población migrante. También deberá profundizarse en el impulso a las actividades industriales, especialmente en las actividades básicas que producen bienes y servicios para exportación fuera del área urbana, ya que son determinantes en el crecimiento de las ciudades vía la multiplicación de las actividades terciarias, relacionadas con éstas.

"...impulso a los diversos aspectos de descentralización de la vida nacional, comprendiendo dos dimensiones fundamentales; por una parte, la desconcentración territorial y la ordenación de la economía nacional, y por la otra, la descentralización de recursos y funciones entre niveles de gobierno... se considera indispensable el establecimiento de políticas diferenciales de salarios, precios y tarifas que favorezcan la descentralización. Atendiendo el propósito nacional y objetivos en el Plan Nacional de Desarrollo"<sup>71</sup>

El PND, señala que el fortalecimiento de la economía y la sociedad requieren descentralizar la vida nacional, vigorizar el pacto y el municipio libre, redistribuyendo en el territorio nacional las actividades productivas y el bienestar social.

Otro de sus propósitos fundamentales es reorientar los procesos migratorios, así como retener la población en sus lugares de origen, y para ello es necesaria una mejor distribución regional de las actividades productivas, en particular de la mano de obra. Propone como parte fundamental de la política de desarrollo rural integral:

- 1) Ampliar y fortalecer la producción de alimentos básicos para el consumo popular y prioritariamente en las zonas de temporal.
- 2) Incidir en la relación campo-ciudad para su integración a las entidades federativas.
- 3) Aprovechar mejor los recursos naturales y hacer congruentes y complementarias las actividades rural-urbanas.
- 4) Ampliar y consolidar mercados locales y redifinir la inserción en mercados nacionales o internacionales.

71) Covarrubias Gaytan Francisco, Subsecretario de Desarrollo Urbano y Ecología Conf. "Evolución reciente de la distribución de la población en México" CONAPO 1984 pág. 53-54

Para ello es necesario atender las características propias de cada región, ya sea en el área de la agricultura o industria, según sea el caso, y que favorezca sobre todo las economías locales.

"En general las políticas deben tratar de maximizar el bienestar actual y el bienestar esperado de los habitantes de una nación, independientemente del lugar en que residan..."<sup>72</sup>

---

72) Véase Folleto ONU. "Distribución de la población y migración. Los efectos sobre los planes nacionales e internacionales de desarrollo". 1984.- Pág. 17

CAP. X. CARACTERISTICAS GENERALES DEL ESTADO  
DE OAXACA

México se ha caracterizado por la heterogeneidad de su desarrollo socioeconómico y cultural, misma que se traduce en importantes desequilibrios regionales y en una desigual - ddistribución del ingreso entre la población que trabaja, fenómeno que influye directamente en el comportamiento demográfico de los propios habitantes.

Existen también zonas deprimidas que basan su economía en la agricultura de subsistencia, con bajos niveles de ingresos y escasos recursos financieros, bajo o nulo acceso a - los niveles mínimos de salud, educación, alimentación, vivienda, etc., factores que inciden directamente a incrementar la mortalidad infantil, reducida esperanza de vida, alta fecundidad y proliferación de enfermedades, sobre todo gastrointestinales entre otras.

Por otro lado, existen áreas donde se han concentrado las principales actividades económicas y materializado los beneficios del desarrollo, con un mejor nivel de ingreso, - abasto oportuno de alimentos, mejor satisfacción de necesidades como de salud, educación e inclusive incorporación - de las mujeres en actividades productivas, y lógicamente, repercute en una baja tasa de natalidad, mortalidad infantil, una mayor esperanza de vida y una menor incidencia de enfermedades.

La importancia de la actividad económica, sea ésta agropecuaria, industrial, comercial, o de servicios, presenta - marcadas diferencias entre regiones, entre Estados, y al - interior de éstos, entre áreas urbanas y rurales, entre lo - calidades con mayor concentración y localidades dispersas. Las diferencias no sólo son resultado de las condiciones - naturales de cada ámbito particular, sino del papel que a

cada uno le ha tocado desempeñar en el proceso histórico - del desarrollo mexicano. Precisamente, debido a los diferentes grados de desarrollo en los Estados y regiones, a sus actividades económicas predominantes, a sus condiciones de vida, a su diversidad étnica, y a la distribución espacial de su población, es de esperarse un comportamiento demográfico heterogéneo cuya modificación requerirá actuar sobre los factores que lo están determinando. Igualmente, la natalidad, la mortalidad y la migración están incidendo en el proceso de desarrollo de los Estados y regiones, y a menos que se tomen medidas que vinculen a la población de un Estado o Región con su desarrollo, las consecuencias serán el deterioro de las condiciones de vida de la mayoría de sus habitantes.

Precisamente por ésto, es importante conocer brevemente - las características más generales del Estado de Oaxaca, - que nos sirven de indicadores para el análisis que hacemos en nuestro estudio de caso.

Las comunidades indígenas del Estado de Oaxaca desde la - época prehispánica hasta la fecha no constituyen un bloque económico homogéneo dada la diversidad geográfica del territorio, ésto ayuda a comprender cómo la estructura del - conjunto del Estado procede de la organización social elaborada a partir de la presencia del español en el Siglo - XVI. Es obvio que se quería y aún se quiere mantener separados los diferentes grupos étnicos que conforman el Estado. Por otra parte; el acaparamiento de las mejores tierras por parte de la burguesía local ha provocado un intenso y acelerado proceso de transformación de las zonas indígenas, éstos cambios han afectado particularmente la organización social de todos los grupos indígenas, misma que se manifiesta en la creciente descampesinización de estos.

Pero después de cuatro siglos y medio, mantienen sus pro-

pías formas de expresión. Dentro de la estructura social - del Estado sobre el indígena recaen todas las penalidades originadas por el modo de producción capitalista, son los indígenas quienes han visto formarse grandes riquezas con lo que antes fue suyo (en el caso de San Pablo Macuiltianguis, sus bosques), quienes han visto transformarse sus diversas organizaciones sociales y son ellos los más explotados por el modo de producción impuesto, y quienes a pesar de todas las agresiones sufridas mantienen su concepción - del mundo y son capaces de normas la vida colectiva que a veces pueden ser visibles a los ojos de la burguesía y en otras aparecen de manera velada, pero por ello no menos - efectiva. El principal recurso de producción con que cuentan los indios es la tierra, y si vemos los escasos talleres artesanales en algunas comunidades, veremos que por regla general usan mano de obra de la misma familia y que no es mano de obra asalariada. En la mayoría de las zonas indígenas no hay industrias, sólo los casos del Istmo y Tuxtepec. Por tanto, el capitalismo ha asimilado la producción artesanal a su modo de producción, aprovechándolo para remodelarlo a su conveniencia.

El bajo nivel de acumulación de capital, el atraso técnico, índice en el trabajo asalariado generando una desocupación y subocupación que sume a las masas indígenas aún más en la miseria, obligándolas a ganarse la vida con formas no asalariadas.

En el terreno de la productividad se traduce en que el indígena por lo escaso de sus tierras sólo puede vender una pequeña parte de su producto a veces nada, puesto que la - mayoría es absorbido por las necesidades familiares, en - contraste el latifundista tiene la posibilidad de entregar a los circuitos comerciales la totalidad de sus productos y sólo retienen una parte para su consumo, de ello se deri



va la dominación de la burguesía local dentro de los mercados ya que fijan los precios que el indígena está obligado a aceptar para dar salida a su escaso excedente cuando lo hay. La fuerza de trabajo indígena se ha obtenido desde la época colonial, principalmente por medio del sistema de habilitación, que consiste en entregar dinero o productos a crédito a cambio de trabajo por determinado tiempo y de esta manera son casi esclavizados. Este método negado por el Estado existe hoy en día e involucra a un número considerable de indígenas que se ha convertido en proletariado.

Así las cosas, la situación de miseria y explotación de los indígenas en México y en este caso particular de Oaxaca, son el resultado directo de un modo de producción capitalista.

La característica de Oaxaca desde su fundación es su población española rodeada de indígenas, los cuales son controlados a través de un sistema de mercados. Ha vivido y prosperado por la explotación del trabajo indígena, y por otra parte, la cifra de sus municipios es muy elevada, que han sido estructurados de acuerdo a las necesidades propias del Estado en Distritos. Pero aún ni el municipio ni la ciudad han presentado una tendencia constante hacia el crecimiento. Por ejemplo, entre 1930 y 1940 la ciudad decreció no sólo en proporción sino también en cifras absolutas, y este decremento se debió a la emigración entre cuyas causas se cuentan los temblores de ésta década que destruyeron la ciudad, o el reparto agrario de la época cardenista que alteró en forma profunda a la economía rural oaxaqueña.

En 1940 - 1950, la situación de la población urbana cambia, ya que el crecimiento se da de tal forma que ya no perdió habitantes sino que se incrementa con poco menos de 10 000 inmigrantes. La tendencia continuada al crecimiento y a la atracción de migrantes se relaciona con cierto auge econó-

mico de la ciudad, auge que se ha ido incrementando en los últimos años. De un centro de sistema tradicional de mercado se ha estado convirtiendo en un centro de gobierno importante y nuevas actividades económicas de han incrementado, como el turismo, el volumen e importancia de las transacciones comerciales por medio de CONASUPO, crédito agrícola oficial y Bancario Privado, etc., y la evolución del capitalismo en México, el sistema de mercados del Estado se ha modernizado, lo cual ocasiona un aumento en la población. Es decir, que el crecimiento de la ciudad se debe tanto al crecimiento cultural como a la migración.

En Oaxaca por las condiciones rurales y las relaciones de producción, no incluyen para el trabajador ventajas como la seguridad social y estabilidad en el empleo, por lo que el mayor número de hijos en edad de trabajar sirve de garantía económica para la subsistencia de la economía familiar.

Oaxaca sirve de estación de paso de la migración estatal y de selección y preparación de esa misma migración estatal y después emigra a otros lugares de la república, e inclusive al extranjero. Pero llegan migrantes que ocupan puestos muy bajos debido a que no tienen una capacitación específica (peones, cargadores, sirvientes y algunos que se colocan en el sector servicios). Esta migración se dá más en hombres que en mujeres.

Oaxaca es uno de los Estados que está al Sureste de la República Mexicana, cuya superficie total es de 95 364 Km<sup>2</sup> - que representan 4.85% del territorio total de nuestro país, convirtiéndose así en el quinto Estado en extensión territorial que a su vez, se divide en 30 Distritos Políticos y éstos en 570 municipios.

El Distrito que nos interesa ubicar en este contexto es el

de la Sierra de Ixtláh de Juárez, el cual abarca 26 municipios con una superficie de 2 921.64 Km<sup>2</sup>, y en el que se encuentra el municipio de San Pablo Macuilianguis, del que ya hablaremos ampliamente más adelante

MONTAÑAS. Las principales en el Estado son:

Cuajimoloyas	2,814 m
El Campanario	2,600 m
Yatuni	2,520 m
Del malacate	2,500 m
Los Pozuelos	2,415 m
Cerro Pelón	2,400 m

Atendiendo a una clasificación etnográfico-folclórica, el Estado ha sido dividido en siete regiones:

1. Región de los Valles Centrales.
2. Región de la Costa.
3. Región del Istmo.
4. Región del Alto Papaloapan y Tuxtepec.
5. Región de la Sierra.
6. Región de la Cañada.
7. Región de la Mixteca.

Con esta clasificación operando, se ha podido constituir 4 delegaciones representativas que se presentan en el mes de julio de cada año en el Festival del "Lunes del Cerro" o "Guelaguetza", en la Capital del Estado.

Oaxaca, es el Estado que cuenta con mayor número de municipios debido a diferentes causas tanto de carácter histórico, económico, y político, y precisamente con la división municipal actual, al Estado se le plantea una problemática especial, debido a que no todos los son autosuficientes en recaudaciones fiscales o en productividad, ya

que los recursos naturales se han ido agotando y a un pronunciado proceso de aridificación.

### FISIOGRAFIA

El Estado, es uno de los de relieve más accidentado de todo el país; de ahí las dificultades para la intercomunicación porque su territorio comprende tres grandes cadenas de montañas y 30 grandes cuencas de ríos: La Sierra Madre del Sur, Sierra Madre Oriental, y Sierra Atravesada. Entre los ríos más importantes están el Papaloapan, Complejo -- Coatzacoalcos, Uxpanapa, etc.

La altura sobre el nivel del mar en el Estado fluctúa entre los 500 y 3 000 mts. Su relieve es muy accidentado. El índice de nubosidad promedio varía según las regiones y zonas. En la ciudad, suele ser de 93, en otros lugares hasta 132. En la Mixteca y los Distritos de Ixtlán y Mixe promedio 100 y en la vertiente del Pacífico del Istmo de Tehuantepec suele ser de menos. También recibe una cantidad variable de lluvias que fluctúan entre 3 800 mm anuales hasta 500 mm.

Cuenta con 507 Km. de litorales, una plataforma continental de aproximadamente 41 000 Km.<sup>2</sup> y una superficie de rasgos tales como lagunas, albúferas, puertos, bahías, puntas, -- playones, barras, golfos, y cabos, calculados en 16 000Km<sup>2</sup>.

La clasificación de sus suelos es como sigue:

- a) La porción montañosa del Estado, presenta suelos clasificados como Ando Montañosos Secos.
- b) Ando caoliníticos.
- c) Ando montañosos tropicales.
- d) Todos los suelos del Estado se clasifican a su --

vez en dos grupos: Ácidos y Básicos, diferenciados de acuerdo al Ph o grado de acidez.

### EROSION

Grandes zonas del Estado se encuentran sujetas a un proceso de erosión en mayor o menor grado. Entre las causas de este fenómeno están el mal manejo del suelo, tala inmoderada de los bosques, etc.

### PRINCIPALES MINERALES METALICOS QUE SE EXPLOTAN EN EL ESTADO

Oro, Plata, Plomo, Zinc, Cobre. No metálicos: Carbón, grafito, Yeso, basita, feldesfato, azufre, salinas, uranio, cuarzo, onix, bantonita, arena sílica, calizas, fosforita, mica, granate, asbesto.

### VOLCANES:

Chacagua	En el Distrito de Juquila.
Pochutla	En el Distrito de Pochutla.
Acajete	En el Distrito de Huajuapán
Chazumba	En el Distrito de Huajuapán
Huajuapán	En el Distrito de Huajuapán
Tlacotepec	En el Distrito de Coixtlahuaca.

### VEGETACION Y FAUNA

La riqueza vegetal, forestal y de fauna del Estado es una de las más grandes de nuestro país. Abundan las especies de vegetales y animales debido a la diversidad de climas, humedad ambiental, y alturas sobre el nivel del mar. La Flora y la Fauna van desde el bosque de coníferas con su ecosistema completo, incluyendo animales como: el puma, el

gato lince, variedades de ardillas y en su selva habita el cojolite, el hocofaisán, el águila, Jaguar, y tapir. Tiene también ecosistemas de vegetación xerofítica, zonas de selva caducifolia, chaparral, sabana, palmar y naglar.

### POBLACION

En el caso especial de este Estado, la población es activa, sumamente sensible y muy heterogénea; se compone de personas con características físicas y culturales muy diferentes entre sí, lo que le dá un aspecto de un verdadero mosaico poblacional.

En 1970, la población absoluta era de 2'015,424 personas, según el IX Censo General de Población, y para 1980, -- 2'515,000, y en 1982 se calculaba en 2'649,400 hab.

Sin embargo, "un importante factor que está limitando el crecimiento de la población en el Estado es la migración, ya que muchas personas están marchando al Distrito Federal o a los Estados de México, Morelos, Puebla, Veracruz, y Chiapas, así como a los Estados Unidos, en busca de mejores condiciones de vida y de trabajo, y por otro lado, -- existe una inmigración que está localizando población en ciudades como Oaxaca, Salina Cruz, y Tuxtepec..." 73

El Estado no cuenta aún con ciudades excesivamente pobladas que pasen del medio millón de habitantes, ésto se debe a la pobreza general que se presenta en todas las regiones y al hecho de que salvo el caso de la capital y Salina Cruz, no existan polos de desarrollo hacia los que se canalicen grandes masas de población.

---

73) Alvarez, Rodrigo. Geografía General del Estado de Oaxaca, edit. gobierno del Estado de Oaxaca, 1981 pág. 113-114.

Un poco más de 28 personas ocupan en promedio cada Km<sup>2</sup> del territorio del Estado, es decir, la densidad de población es igual a 28.24 hab. por Km<sup>2</sup>.

### POBLACION ECONOMICAMENTE ACTIVA.

La población económicamente activa en Oaxaca es reducida. De este modo y como sucede en todas las zonas subdesarrolladas del mundo, sólo unas cuantas personas sostienen a las demás, ya que las posibilidades de empleo y trabajo remunerados son muy bajos. En términos estadísticos, la PEA constituye aproximadamente el 30% del total de la población.

Oaxaca es uno de los Estados cuya proporción de Población Económicamente Activa dedicada a actividades agrícolas es más elevada que otros Estados del sureste de nuestro país. Destaca en la producción de café, plátano, mango. La economía campesina es muy importante, el trabajo de la mujer es básico, aunque las fuentes de información existentes no siempre lo señalen.

En 1980 el Estado recibía para su PEA \$ 3,610.00 menos, casi el 66.2% de ellos. Esta cantidad nos indica la precariedad del ingreso de la mayoría de la PEA, se agudiza aún más en las actividades agrícolas, básicamente en la población dedicada al trabajo familiar y a la producción de subsistencia o comercial, pero supeditada a los designios de la industria, como en el caso de los productos azucareros y henequeros.

### MIGRACION

Por lo general la población que emigra del Estado de Oaxaca, lo hace con la creencia de que en lugar de su destino encontrará un nivel de vida mejor que en su lugar de origen.

Pero ésto se vé afectado por diferentes fenómenos como: la falta de preparación de los migrantes para obtener un buen empleo, por la competencia en la demanda de éstos, etc.

Algunas de las causas de la emigración en el Estado, según Rodrigo Alvarez son:

- " 1) Dificultades intergrupales; despojo de tierras.
- 2) Falta de tierras cultivables.
- 3) Cambios climáticos y ausencia de lluvias.
- 4) Desorientación de la juventud local.
- 5) Malas cosechas repetidas en años subsecuentes.
- 6) Falta de preparación técnica de la juventud local.
- 7) Falta de fuentes de trabajo" <sup>74</sup>

Algunos de estos factores hacen que más de 300 000 oaxaqueños se desplacen a otros Estados y lugares en busca de trabajo cada uno, y aproximadamente 1'500,000 personas que nacieron en el Estado trabajen en el resto del país y Estados Unidos.

#### GRUPOS INDIGENAS.

En el Estado destaca la población indígena por su diversidad, tanto cultural, física, y lingüística. Conserva aún - 18 grupos étnicos según algunos autores y 20 según otros, que mantienen una cultura, tradiciones y una manera de pensar que constituyen un maravilloso puente al pasado histórico del México actual.

Las principales lenguas que aún se conserva son: Zapoteco, Mixteco, mixe, mazateco, chinanteco, chatino, cuicateco, - trique, huave, chocholteca, ixcateco, chontal, zoque, náhuatl, amuzgo, popaluca, tacuate, y ojiteco.

En el grupo de los zapotecos existe una gran variante etno

74) Alvarez Rodrigo., op. cit. pág. 130



gráfica y dialectal, y se clasifica en cuatro grupos profundamente parecidos pero a la vez con grandes diferencias. Se ubican en la Sierra de Ixtlán de Juárez, los Valles Centrales, la Sierra Madre del Sur, y el Istmo de Tehuantepec.

Más de la mitad de la población del Estado es indígena, - aproximadamente 1'400 000 personas, según el Censo de 1970.

En este aspecto, para 1980 en Oaxaca había una alta tasa - de personas mayores de 15 años que eran analfabetas dando un porcentaje de un 35.9% y el 22.6% población mayor de 10 años no contaba con instrucción primaria. Considerando únicamente salud y educación, puede señalarse que, al ubicarse ambos indicadores a un nivel inferior al nacional, se - pueden tener mayores elementos de explicación de la dinámica demográfica del Estado: a menor cobertura de servicios de salud, mayor riesgo de mortalidad; a menor nivel educativo, menores posibilidades de empleo; a menor cobertura - de ambos servicios, mayor migración.

Si a estas relaciones agregamos los factores económicos, - evidencia la estrecha relación que existe entre el proceso de desarrollo de una región y su comportamiento demográfico.

Si a todo lo anterior agregamos la población indígena y la urbanización, elementos que también nos permiten entender lo que ya hemos señalado.

Por otra parte, de acuerdo con estadísticas de COPLAMAR, - para 1978 el 38% de la población del país tenía cobertura nominal de las Instituciones de Seguridad Social y a Oaxaca correspondía en este año el 16.6%, es decir que tiene - una menor cobertura de servicios de salud que otros Estados del país; y también para este mismo año existían un -- promedio de 3,000 habitantes por médico. En 1979, según la

Secretaría de Salud, tan sólo el 15.7% de la población total, era derechohabiente.

Por otra parte, al lado de una gran riqueza cultural, producto de la sobrevivencia de los grupos étnicos, existe una gran pobreza característica de los indígenas del país, quienes tienen los más bajos ingresos y enfrentan condiciones de vida más difíciles que el resto de la población.

En 1980, tan sólo el Estado de Oaxaca aglutinaba el 42.6% de la población indígena de la región del Sureste del País y ésta amplia mayoría indígena se localiza en el medio rural un 78.2% de su población total y se dedica sobre todo a las labores agrícolas. Aunque también se reconoce que el Estado ha crecido en cuanto a su población urbana, sobre todo entre 1970 y 1980.

#### SERVICIOS PUBLICOS

Según el Gobierno del Estado, de 3 281 poblaciones de que se tienen datos, sólo 1 027 cuentan con red de agua entubada y en pocos casos es completamente potable; 2 264 carecen de agua entubada; 68 cuentan con alcantarillado y drenaje, 44 tienen calles pavimentadas y sólo dos terceras partes de ellas tienen banquetas; 48 cuentan con servicios de limpieza, de los cuales sólo 4 tienen vehículos especial de recolección de basura, y las 44 restantes utilizan camiones de volteo y camionetas en el mejor de los casos.

#### SERVICIO ELECTRICO.

El Estado cuenta con dos centrales hidroeléctricas generadoras de corriente, en Temascal y Tamasulapan, que generan 156,560 kilowatts/hora, cantidad que no es suficiente para el consumo de la población y las industrias.

Los energéticos que utiliza para actividades domésticas e industriales son: leña, carbón, gas, petróleo diáfano, -- tractolina, diesel, y gasolina.

#### VIVIENDA.

El problema de la vivienda es en la actualidad un planteamiento de proporciones nacionales, no sólo por el alto costo de la construcción, sino también porque poco a poco el crecimiento de la población ha ido superando las posibilidades de edificación de habitaciones decorosas y adecuadas, con lo cual muchos mexicanos de pocos y medianos ingresos ven obligados a vivir en chozas, barracas y construcciones de casi nula seguridad frente a los temblores o a los accidentes meteorológicos, tales como fuertes vientos o lluvias torrenciales

Es así que en el Estado de Oaxaca, sobre todo en las áreas rurales, la construcción de viviendas se realiza con recursos muy limitados, aunque usando materiales que como los horcones de madera, el adobe, la teja, y el pasto, pueden adaptarse pero en condiciones sanitarias muy pobres ya que carecen de baños o letrinas.

En el área urbana sólo una parte de las edificaciones reúne las condiciones adecuadas de seguridad y sanidad, pero como la población aumenta rápidamente, la escasez de --- vivienda se agudiza.

## LA BANCA.

Los Bancos del Estado de Oaxaca desempeñan un importante papel económico y social. Las limitaciones económicas de la población han hecho que los recursos financieros hayan sido siempre captados mediante ahorro, y que gran parte del dinero ahorrado haya sido canalizado fuera del Estado debido a que en él no existen polos de desarrollo a los que se asignen fuertes inversiones.

## EDUCACION.

La educación en el Estado es un problema de resolución prioritaria. Aunque existen casi todos los tipos de planteles educativos como privados, federales, estatales, por cooperación, indígenas y sujetos a programas especiales. Se imparten casi todos los grados educativos, empezando por el Jardín de Niños o Preescolar y culminando con algunas maestrías.

Hay en el Estado 504 Jardines de Niños, 1,687 Escuelas Primarias, 168 Secundarias de todo tipo, 42 Instituciones de Enseñanza Media Superior, 36 Instituciones de Enseñanza Superior, tres Institutos Tecnológicos. La población del Estado es de aproximadamente 950 000 educandos, atendidos por 32 000 profesores\*.

## RELIGION

En el Estado los pobladores profesan las siguientes religiones: la católica, Protestante o Evangélica, y la Mormona.

\* Datos hasta 1981.

## COMUNICACIONES . Y TRANSPORTES.

Cuenta con ferrocarriles, carreteras, rutas aéreas, rutas fluviales, rutas marítimas de cabotaje, correos, telégrafos, teléfono, télex, red de microondas, estaciones de radio y televisión, así como prensa, y sin embargo, falta mucho por hacer y lograr para la intercomunicación y la información de la población del Estado.

En rutas ferroviarias tienen una longitud de 600 Kms. En carreteras federales cuenta con una red de 3 304.2 Km.

### AUTOBUSES.

Cubren las rutas de las carreteras del Estado dos grandes empresas de primera clase (Autobuses de Oriente, S.A. y Omnibus Cristóbal Colón, S.C.L.) que realizan el transporte de pasajeros entre las ciudades de México y Oaxaca; entre la ciudad de México - Tuxtepec y Loma Bonita; y entre la ciudad de México y algunas poblaciones del Estado de Oaxaca y Chiapas.

El Estado es cubierto por una red de línea de autobuses de segunda clase: Fletes y Pasajes, Cristóbal Colón, Oaxaca - Istmo, Golfo - Pacífico; la Solteca, y Choferes del Sur.

### PUERTOS.

Oaxaca cuenta con un puerto de Altura, Salina Cruz, con calado de buques de hasta 25 000 Ton., y varios puertos de cabotaje: Puerto Minizo, Puerto Escondido, Puerto Angel, y Santa Cruz Huatulco.

### RUTAS AEREAS.

Está comunicado por vía aérea, mediante las Compañías Mexicana de Aviación, y Aeronaves de México. Para la comunicación local se encargan: Aerovías Oaxaqueñas, S.A., Líneas Aéreas Oaxaqueñas, S.A., y Aero Mitla, S.A., que con equipo DC-3 cubre las rutas de Pinotepa Nacional, Puerto Escondido, Pochutla, Salina Cruz, Cd. Ixtepec, y Cd. Alemán, donde existen pistas pavimentadas.

### CORREOS.

El servicio postal del Estado cuenta con 77 oficinas principales intercomunicadas por una red de rutas que incluyen transportación de correspondencia por avión, carretera, ferrocarril, avioneta y en ocasiones a lomo de caballo, burro o mula.

Existen 473 agencias de Correos distribuidas en todo el Estado.

Cuenta con una red telegráfica que atiende las necesidades de 105 poblaciones que están controladas por 8 centrales. Esta red está instalada a través de hilos y sistema de microondas.

Teléfono.- Este servicio atiende mediante sistemas de microondas, conmutadores y cables, un total de 171 poblados y de los cuales 20 cuentan con servicio lada 91.

Prensa.- Los principales periódicos con que cuenta son: El Imparcial, Carteles del Sur y Oaxaca Gráfica.

## ACTIVIDADES AGROPECUARIAS.

En el Estado se practican dos tipos básicos de agricultura, con sus correspondientes modificaciones: la de riego y la de temporal.

El régimen de tenencia de la tierra tiene tres aspectos:

a) Ejido; b) Tierras Comunales, y c) Propiedad Privada.

El total de hectáreas existente es de 5'341,657.5. Puede decirse que un 75% de las tierras del Estado corresponden a ejidatarios o Comuneros, y un 15% son de pequeña propiedad. Dentro de ésta hay aproximadamente 250 propiedades mayores de 230 hs.

Los cultivos que predominan son: maíz, trigo, arroz, cebada, centeno, sorgo, alpiste, amaranto, frijol, haba, garbanzo, chícharo y alberjón, alfalfa, guaje, conchital azul (sustituto de alfalfa), cacahuate, tabaco, calabaza, pepino, piña, líon, naranja, toronja, papaya, tamarindo, plátano, sandía, melón, manzana, pera, café, aguacate, capulín, tejocote, níspero, granada, nanche, pitahaya, tuna, mango, guanábana, mamey, chico zapote.

### Producción pecuaria.

Bobinos.- Presentan una gran tradición en la crianza y manejo de toda clase de animales domésticos de cría, engorda trabajo y transporte. La actividad es familiar y en pequeña escala.

Porcinos.- Existen varias razas de cerdos, sujetos a cría y a comercialización. Las principales son: Duroc Jersey, de color rojo; la Hampshire, fajado de negro y blanco, y las razas Landrace y Horkshire, de color blanco, así como cerdos criollos y algunas cruzas.

Ovinos.- La ganadería ovina está poco desarrollada y circunscrita a regiones altas con pastizales naturales. El 99% de los animales son criollos, aunque existen los de raza Merino y Rambouillet.

Por otro lado también existe el ganado caballar, asnal y mular en poca escala y en la avicultura ha tenido etapas de expansión y regresión debido a la escasez de alimentos balanceados. La producción es poca ya que se compra el pollo y huevo al Estado de Puebla para completar el abastecimiento de este producto en el Estado.

En la apicultura, según la Secretaría de Agricultura y Recursos Hídricos, indica que en 1981 se obtuvieron 2,158 Ton. de miel y 22 Ton. de cera.

#### Producción Forestal.

En 1981, la producción Forestal del Estado se distribuyó como sigue:

Rollo para trozas	228 411	toneladas
Rollo para chapa	74 036	toneladas
Rollo para celulosa	140 611	toneladas
Rollo para aserraderos	29 779	toneladas
Tablones y durmientes		

Los subproductos que se obtienen de la madera: trementina, brea, aguarrás, celulosa. Son dos las empresas que se dedican a la fabricación del papel en el Estado: La Fábrica de Papel Tuxtepec, S.A., ubicada en Tuxtepec, y la empresa Celox, S.A., ubicada en Cozomola-Tuxtepec, cuya producción global anual es de 53,955 toneladas de papel periódico, 11,370 toneladas de papel para cuadernos, y 28,000 toneladas de celulosa blanca.



## Pesca.

Especies de mayor aprovechamiento son: Langosta, camarón, langostino, jaiba, pulpo, calamar, ostra, ostión, mejillón, almeja, lisa, sierra, chula, barrilete, sardina, tiburón, lenguado, anchoveta, huachinango, mero, pargo, cabrilla, - lucero, totoaba, bagre de estero, robalo, pargo blanco, - pargo colmillón, tortuga, lagarto, caimán y cocodrilo.

## Industrias.

La industria es de tipo ligero y primario, porque no se cuenta con maquinaria pesada y altos hornos que permitan la fabricación de otras máquinas o el proceso muy elaborado de metales, como el hierro y el acero. Existen solamente tres tipos de industrias de bajo nivel productivo: a) - Industrias Extractivas; b) Industria de Transformación; y c) Industria ligera, artesanal y familiar.

Existen 17 establecimientos mineros que generaban en 1980, 1,795 empleos. En la producción de Petróleo cuenta con la Refinería de Salina Cruz, que hasta 1981 generaba 1,500 em pleos y procesaba 70,000 barriles de petróleo.

Producto:	Barriles diarios:
Gasolina	34,000
Turbosina (combust.p/ aviones)	15,900
Querosina	22,600
Diesel	23,000
Gasóleo ligero	5,969
Gasóleo pesado	33,640
Gasolina de alto octano	24,900
Gas licuado	10,000

## Actividades Comerciales.

Es de gran importancia el pequeño comercio, hasta 1983 se inauguró el primer Centro Comercial de la ciudad. El comercio se da por intermediación de INMECAFE, PROQUIVEMEX, y CONASUPO. Hasta 1981 la actividad del comercio creaba -- 23 500 empleos.

## Turismo.

Desde el punto de vista turístico, Oaxaca es uno de los -- más importantes en el país. Cuenta con considerables recursos: belleza de sus paisajes y playas, la riqueza de sus -- vestigios arqueológicos como Monte Albán, Mitla, Yagul, -- Dainzú, Lambiteco, etc. Son también motivo de atracción su arquitectura colonial que incluye desde el neoclásico al -- barroco como: la Iglesia de Santo Domingo, la Capilla de -- Cuilapan de Guerrero, por mencionar algunas. Tiene museos muy interesantes, y en general su clima es agradable. Ofrece servicios turísticos de primera y segunda clase como: -- Hoteles, Trailer Park, Restaurantes, Agencias de Viajes, -- Empresas de alquiler de automóviles, etc.

### a) Características generales de la economía de la Región Sierra Juárez.

Fuera de lo que realizaron Pedro de Alvarado y Francisco -- de Orozco, enviados por Hernán Cortés a la Sierra de Juárez, poco se sabe de la incorporación de las comunidades a la nueva formación socioeconómica que dió origen esta época. Puesto que el golpe asestado al pueblo zapoteco con la Conquista, fue determinante dado que las manifestaciones -- políticas, sociales, económicas y culturales fueron inte-- rumpidas por los conquistadores.

Con la conquista se impone a los indígenas una organización comunal con base al sistema colonial, ejerciendo a través del tributo una relación de explotación entre explotadores y conquistados. Es así que los gobiernos españoles siguieron la política de garantizar una relativa protección de las tierras indígenas porque necesitaban a la comunidad como tal, ya que su disolución implicaba acabar con su tipo de sistema de explotación.

La Sierra Madre de Oaxaca toma el nombre de Sierra Juárez al cruzar ésta zona. Es una región escarpada con alturas - hasta de 3 000 metros sobre el nivel del mar. El clima es variado. Debido al desmonte realizado por los pobladores - en algunas partes, la erosión de la tierra es intensa y el micro-clima se ha alterado por tanto, no es factible para una agricultura abundante.

- La economía se basa en el cultivo del maíz en complemento de milpa practicando el sistema de roza y quema completando - con esto la economía familiar.

Los zapotecos practican el comercio entre ellos mismos y - en ciertos productos recurren al mercado nacional concentrado en la capital del Estado.

Generalmente el aspecto tecnológico tiene poca influencia en la agricultura de la región por no adaptarse al tipo de tierras.

Socialmente y algunas veces políticamente, cada comunidad forma una unidad social autónoma.

En 1980 tenía 145 451 habitantes, de los cuales 41 164 correspondían al Ixtlán de Juárez y ésta cantidad ha ido disminuyendo precisamente por la emigración, ya que ésta alcanza una tasa media anual de 1.0% en tanto que el crecimiento natural fue de 1.93% el más bajo del Estado .

La emigración se ha agudizado en los últimos años a consecuencia de la falta de empleos permanentes y de tierras cultivables, por la reducida existencia de servicios educativos en el nivel medio básico y superior. Siendo la región Sierra Juárez la más afectada por este fenómeno, ya que su población en edad de trabajar y estudiar es la que emigra y que se da en forma temporal y definitiva.

Es una de las regiones donde se encuentra un mayor rezago en el desenvolvimiento de sus actividades productivas a nivel estatal, dada a la inexistencia de factores que favorezcan al desarrollo y crecimiento económico regional ocasionando un bajo nivel de vida de sus habitantes. La tasa de morbilidad, natalidad y emigración son elevadas: existe un alto índice de desnutrición, el 22% de la población es analfabeta, 50% carece de agua potable, drenaje y energía eléctrica; 28% carece de vías de comunicación terrestre.\*

San Pablo Macuilianguis pertenece al Ex-Distrito de Ixtlán de Juárez, el cual fue elevado a éste rango desde el 23 de marzo de 1868. Ixtlán de Juárez se compone por dos razas: chinantecos y zapotecos, los cuales desde el período colonial fueron aleccionados para introducirlos a la nueva ideología por medio de los sacerdotes.

En lo educativo, en 1849, cuando se abre la primera Escuela Municipal en Ixtlán con un sólo profesor y sólo para hombres. Para 1858 en el distrito empiezan a funcionar dos escuelas normales rurales y 158 escuelas municipales (primarias incompletas). en 1883 ya existían 13 planteles para hombres y 3 para mujeres con un presupuesto estatal de - - \$ 3 504.00. En 1890 el presupuesto aumentó a \$ 5 865.80, y los planteles se dividieron en tres clases, a San Pablo Ma

---

\* Véase Folleto COPLADE. "Tercera Reunión COPLADE OAXACA"

cuiltianguis le correspondió pertenecer a la escuela de -  
tercera clase.

A partir de 1910, debido a la Revolución Mexicana la política administrativa sufre una dislocación organizativa que ocasiona la implementación de medidas para exigir el funcionamiento de las escuelas en forma normal, destacando en esta lucha algunos ciudadanos como Aureliano Solís de Ixtlán, Manuel Santiago de Yatui, Apolonio Pérez de Analco, Alejandro Martínez, Manuel Alavez de San Pablo Macuiltianguis, Daniel Alavez de Atepec, etc., y es hasta 1914 cuando se abren algunas escuelas debido a la crisis económica y social del período postrevolucionario y en 1937 con Cárdenas, que se inaugura un internado indígena en la región.

En cuanto a la lengua el zapoteco de la Sierra se subdivide en:

- 1) El que hablan los habitantes de Choapan hasta los límites de Veracruz.
- 2) El que hablan en Villa Alta: Cajonos y el Rincón.
- 3) El que hablan en las altas montañas de Ixtlán (el cual pertenece a San Pablo Macuiltianguis).

Migración.

La Sierra Juárez no ha tenido un crecimiento estable, ya que registra uno de los más bajos crecimientos poblacionales estatales.

b) Antecedentes Históricos de San Pablo Macuiltianguis.

La comunidad pertenece al grupo étnico zapoteco de la Sierra Juárez, el significado de su nombre es: Macuil = cinco y tianguis = plaza o mercado, es decir, lugar de las cinco

plazas y conocido con el nombre en zapoteco de Taa-gallu. Se cree que son descendientes directos de Tecocuilco (Ver mapa Núm. 1 ) o de San Juan Atepec.

Habitaron ésta zona mucho antes de la conquista como un destacamento para cuidar la posible invasión de tierras, aunque existe muy poca información al respecto, se dice que se establecieron allí para entablar relaciones amistosas con los pueblos chinantecos con los cuales colinda. No se puede precisar la época, pero no cabe duda que vinieron a la vida antes de la Conquista, lo que nos indica es la existencia de huellas arqueológicas de gravados rupestres en el lugar denominado como la Cueva España y Rúa Velia - Zuutí.

San Pablo Macuiltianguis seguramente cuando la región de la Sierra Juárez se le conocía como pueblo de Macuiltánango, vivió en un sitio más arriba de donde está ubicado actualmente.

#### b.1.) Localización.

San Pablo Macuiltianguis es una comunidad zapoteca situada dentro del área fronteriza entre zapotecos y chinantecos, es el último pueblo de habla zapoteca de la Sierra Juárez, Oaxaca. Se ubica a 30 Km. al Norte de la cabecera del Distrito Ixtlán de Juárez y a 90 km de la ciudad de Oaxaca.

Los pueblos zapotecos y chinantecos con quienes colinda esta comunidad son: Al Norte con las tierras comunales de San Juan Quiotepec, al Este con las tierras comunales de Ixtlán de Juárez y San Juan Atepec, al Oeste con las tierras de San Miguel Abejones, por donde pasa el río denominado (Río Culebra), al Occidente con Santiago Comaltepec y al Sureste con San Juan Luvina, que es la agencia municipal de esta comunidad.

La población se encuentra asentada a 2 050 metros sobre el nivel del mar, tiene una extensión de 9 703 hectáreas que benefician a 209 familias, según resolución presidencial de 1961.

b.2) Comunicaciones.

La comunidad está comunicada por una carretera de terracería de 10 Km. que la comunica a su vez con la carretera federal Oaxaca-Tuxtepec el mismo que atraviesa sus bosques comunales (existen montañas hasta de 3 000 metros sobre el nivel del mar y son las más altas de la región) y también por medio de una carretera de terracería se comunica con el municipio de Santiago Comaltepec.

MAPA No. 1

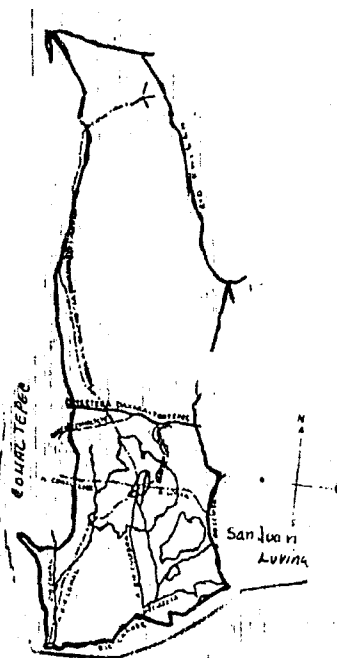

# SITUACION GEOGRAFICA DE MACULTIANGUIS

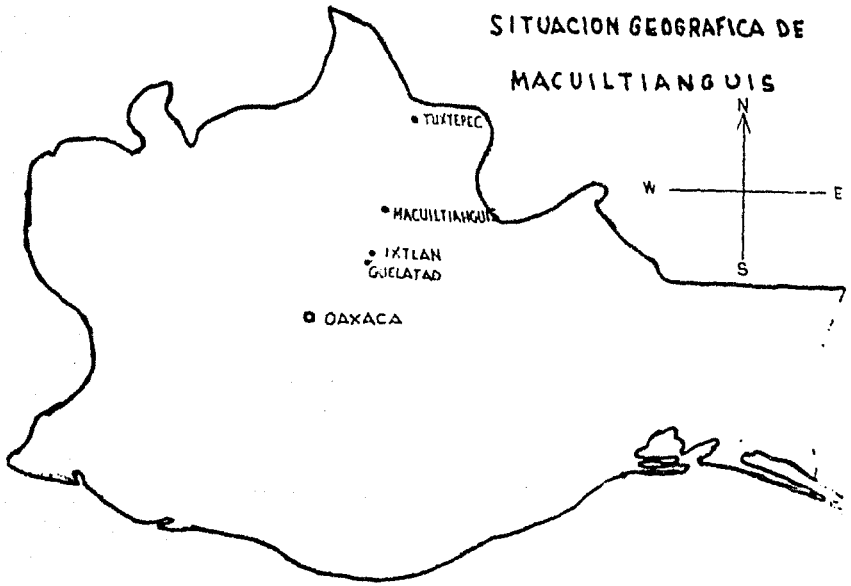



## Tipos de suelo.

Arcilla roja intensa y amarilla de varios tonos, así como rocas calcáreas y basálticas que están en período de desintegración.

### b.3.) Hidrografía.

Un pequeño río atraviesa a la comunidad por la parte que colinda con San Juan Luvina y se denomina llo'ó llu'te, - existen también una gran cantidad de arroyos y aguas subterráneas.

## Clima.

En Macuiltianguis se observan tres tipos de clima: frío, templado, y cálido. y se distribuye de la siguiente manera:

Templado seco hacia el Este donde se asienta la población, templado húmedo hacia el Sur, caliente y seco hacia el Noroeste, frío en la zona montañosa donde se encuentran los cerros Machín, Soplador, Pelón y el cerro de Humo que tiene una altura de 3000 metros. La parte montañosa es de clima templado húmedo con lluvias en verano Em (W) b (i)<sub>3</sub> con precipitación en el mes más seco mayor de 40 mm, con un porcentaje de lluvia invernal mayor de la anual y con un verano fresco y largo. La parte baja es templado subhúmedo C (W"2) (W) b<sub>13</sub> con lluvias en verano y con una precipitación en el mes más seco menor de los 40 mm.

### b.4.) Fauna.

Se observa que en la comunidad existen las siguientes especies animales: ganado vacuno (criollo), porcino, aves de corral, insectos, reptiles, equinos, aves silvestres, abejas.

CUADRO N° 1

CENSO DE ANIMALES DOMESTICOS

JULIO DE 1983. \*

---

GANADO VACUNO	AVES DE CORRAL	GANADO EQUINO	PORCINO
354	628	130	65

---

Plantas.

Se cultivan árboles frutales como: el durazno, la manzana, el capulín, la pera, la ciruela roja, nuez de castilla, - chirimolla, níspero, tejocote, guayaba, membrillo, aguacate.

Se aprovecha también para la alimentación los hongos, el - camote del chayote, mostaza, quintonil, chícharos, guaje, berro, cilantro, perejil, tomillo, mejorana, orégano, zarzamora, uva silvestre, etc.

Animales.

Los animales que se aprovechan para su consumo complementario y en forma ocasional son: el venado, la zorra, los tejones, aves silvestres, tlacuache, conejos, guajolote, gallina, puerco, y las reses.

Los principales animales de trabajo del campesino son: la yunta de bueyes, el caballo, el burro.

---

\* Fuente: Apuntes del Comité de apoyo a Macuiltianguis del D.F. 1983

## Vegetación.

Al norte de la comunidad, aproximadamente a 1 660 metros - sobre el nivel del mar, existe un denso bosque de pino-enci<sup>no</sup> con una altura promedio de 25 a 30 metros y con un diámetro hasta de 1.25 m.

La variedad de pino es como sigue: Pinnus Pseudostrobus, - Pinnus Pátula, Pinnus Ayacahuite, Arbotus S.P. y varias - Quercus.

Por otro lado, tiene una selva baja caducifolia. Este tipo de vegetación se puede encontrar en lugares pedregosos, ac cidentados o de mucha pendiente a menos de 1 200 metros so bre el nivel del mar y con una altura aproximada de 8 a 11 metros. Los principales componentes o variedades son: Bursera Simaruba, Bursera Bipinata, Bursera S.P., Hechitia S. P., Agave S.P., etc.

### b.5.) Distribución del territorio.

En las diferentes actividades productivas la población se distribuye de la siguiente manera:

El asentamiento humano es irregular, ya que se extiende a largo y ancho de la falda de las montañas, formándose dife<sup>re</sup>ntes barrios que se comunica con patios y veredas comu<sup>ne</sup>s. Estos barrios son: (ruí<sup>la</sup>) barrio del Centro, (yo<sup>o</sup>) barrio del río, (la<sup>tsi</sup>) barrio del llano, (ra<sup>a</sup>) barrio al to, (li<sup>a</sup>) barrio cerco, (rre<sup>di</sup>na) barrio del panteón, - (cue<sup>di</sup>na) barrio atrás del panteón, (la<sup>tsi</sup>etse) barrio del llano de espinas, (re<sup>e</sup>) barrio de abajo.

## Servicios.

Los servicios con que cuenta la comunidad son: luz eléctri<sup>ca</sup>

ca, agua potable, caseta telefónica regional, administración de correos, caseta telefónica de larga distancia, Centro de Salud, Escuela Primaria, Escuela Secundaria Técnica, Industria Comunal de Mangos de Herramientas, Aserradero, tres canchas de basquetbol, Biblioteca Pública, Inspección Escolar N°. 26, Templo Católico, Tienda rural CONASUPO; en gran medida cuentan con drenaje, baño con regadera, pequeños comercios particulares, un cañón comunal, una camioneta comunal, una camioneta para la escuela secundaria, una casa para los Profesores de la Primaria, otra para los Profesores de la Secundaria, Palacio Municipal, Cárcel, Jardín de Niños, una "Cancha de Fútbol", una Capilla para actividades religiosas, una casa para jóvenes foráneos que asisten a la secundaria, un albergue para niños foráneos que asisten a la primaria.

Toda la población es bilingüe. La edad en que se incorporan las niñas al trabajo doméstico es a partir de los 8 años y la remuneración es en especie y dinero cuando no se realiza en la unidad familiar.

Los comuneros dejan de participar en forma activa del trabajo productivo a la edad de 60 años.

#### c) Cooperación Comunitaria.

La comunidad asume características organizativas que la identifican con las demás comunidades zapotecas en el Estado, el rasgo más distintivo es el trabajo comunitaria. (TEQUIO).

Abarca el trabajo colectivo que realiza obligatoriamente toda la comunidad para beneficio de ellos mismos. La contribución de cada ciudadano se da de dos formas: 1.- Participación directa; 2.- Participación económica basada en el monto del salario mínimo regional.

La organización del trabajo lo realiza el Síndico Municipal, coordinando y sistematizando la participación de los ciudadanos activos que se encuentran o no en la comunidad. Cuando un ciudadano no se encuentra en la comunidad, la familia es la que se encarga de realizar el trabajo contratando a una persona que realice el trabajo. Existe una multa a los ciudadanos que no cumplan con su tarea y el dinero que se recauda por las faltas es utilizado para un convivio que se dá después de cada trabajo, con las personas que hayan asistido.

La tradición del tequio es de gran importancia ya que a través de él se han generado los servicios públicos más importantes con que cuenta la comunidad, la aportación de dinero y materiales que han donado algunas dependencias ha sido completada con la fuerza de trabajo de la población en forma de tequio.

#### Trabajo de ayuda mutua.

Es otra forma de trabajo colectivo que se dá entre las unidades familiares y en su beneficio propio. Se dá fundamentalmente en la construcción de las casas, fandangos, bautizos, defunciones, etc. Tradición que resulta formativa y socializante. Conviven hombres, mujeres, niños y ancianos en diferentes aspectos. Los anfitriones llevan un control de las aportaciones de cada familia.

Tanto el tequio como la ayuda mutua, son formas de cooperación que consolidan las relaciones sociales dentro de la comunidad a la vez que cohesionan a la unidad social, la identifica con un pasado histórico, es un trabajo que se lleva a cabo dentro de una armonía para un desarrollo conjunto. A pesar de la penetración de relaciones capitalistas de producción, no se ha deteriorado este trabajo comunitario, sino más bien se mantiene y se sigue desarrollando.

d) Educación.

Existe una Escuela Primaria de organización de planta docente completa. Un albergue para niños de otras comunidades - que no cuentan con Escuela Primaria y desde 1972 con una Escuela Secundaria Técnica, en donde asisten también jóvenes de otras comunidades circunvecinas a los cuales se les dá - habitación por parte de la comunidad.

Se ha establecido también un Jardín de Niños adonde asisten niños de la comunidad desde los tres años y solamente cuenta con una Profesora.

COMITE DE EDUCACION

Presidente

Secretario

Tesorero

Vocal 1°

Vocal 2°

Este Comité tiene como fin colaborar con la planta docente de la Escuela Primaria, aseando salones, vigilando el orden, organizando actos sociales y culturales para recaudar fondos que ayuden al sostenimiento económico de esta Escuela.

COMITE DE MADRES DE FAMILIA

Presidenta

Secretaria

Tesorera

Vocal 1°

Vocal 2°

Este Comité existe con el fin de apoyar al Jardín de Niños - establecido en la comunidad y sus funciones principales son:

organizar actos sociales y culturales (rifas, bailes, kermesse, asistir a los actos cívicos, etc.), con el fin de recaudar fondos que ayuden a sostener esta escuela. Por otro lado, también colaboran haciendo comida para ciertos personajes que acuden a la comunidad apoyando a la autoridad municipal.

e) Organización Política.

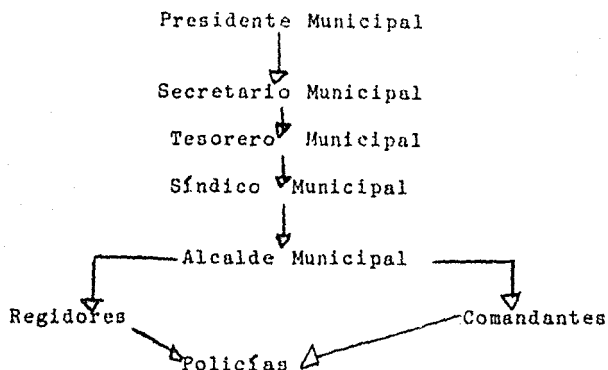

Organigrama que corresponde solamente al municipio. (Autoridades).

La autoridad máxima de la comunidad es la autoridad municipal, se encarga de regir los destinos administrativos, políticos y sociales. Estos representantes se nombran en Asamblea General de ciudadanos de acuerdo a un rol y capacidad. Los cargos duran un período diferente: Para Presidente Municipal, un año y medio; al igual para el Secretario, Tesorero, Síndico, Alcalde, Regidores, Comandantes, sólo un año - para los Policías. No se remunera.

## Autoridades Comunales\*

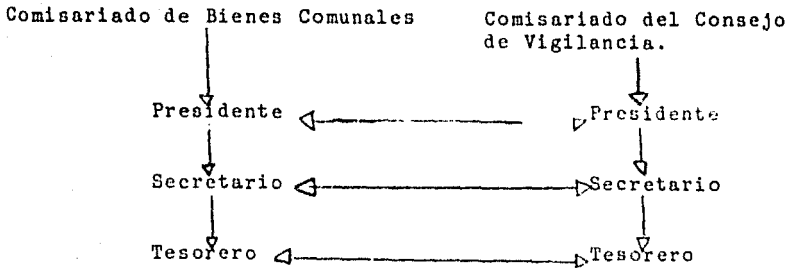

\* Se encargan de representar a la comunidad ante la Reforma Agraria y tiene tareas bien específicas como: la organización y administración del 'trabajo forestal' regula el uso de la tierra, organiza los recursos económicos de la explotación de los recursos comunales, vigila los bosques, aporta gran parte del dinero para llevar a cabo las principales - festividades de la comunidad. Es la segunda autoridad. Los representantes son nombrados por los ciudadanos en Asamblea General y la duración del período es de tres años, sin remuneración alguna.

El órgano rector que define la situación interna política - y social de la comunidad, es la Asamblea General de Comuneros. Esta asamblea reúne a la totalidad de ciudadanos activos que están relacionados en la lista general que posee la autoridad municipal. Permite la participación de todos - en la toma de cualquier decisión de interés comunal. Existe un grupo de personas de mucho prestigio en la comunidad que ayudan a entender y a resolver los problemas de la misma.

La organización política de la comunidad se ha logrado mantener gracias a que existe un potencial político respetable al grado de que tiene un peso considerable en la región.



Al interior de la comunidad se distinguen cuatro clasificaciones o sectores de ciudadanos: el ciudadano activo, ciudadano ausente, estudiantos y ancianos.

- a) Ciudadano activo.- Es aquél que siendo el mayor de sus hermanos o casado, integra la lista de los miembros que tienen la obligación de cumplir con los cargos públicos, asambleas, tequios, y tiene derecho a gozar directamente de prerrogativas así como satisfacer sus derechos agrarios.
- b) Ciudadano ausente.- Es el emigrado que radica en otro lugar, ya no desempeña cargos ni tiene obligación de hacer tequio, ni asistir a asambleas, pero no deja de colaborar cuando se le solicita o cuando tiene la iniciativa de hacerlo. Aportan opiniones, cuotas, etc.

f) Tradiciones.

Las principales fiestas tradicionales que aún se conservan en la comunidad de San Pablo Macuiltianguis son las siguientes:

La fiesta del 25 de enero.- Festividad que se realiza en esta fecha para festejar al Santo Patrón de la comunidad que es San Pablo, su origen es netamente religioso. Con el paso de los años ha sufrido modificaciones al incorporar actividades culturales y deportivas. Antes de 1967, sólo se realizaban actividades religiosas, carreras de gallos, carrera de bandas cerrando la festividad que duraba tres días con un baile popular. Los gastos los realiza la autoridad municipal y el comité encargado de la iglesia.

Carnaval.- Su origen es de carácter religioso, ya que nos remonta hasta el Imperio Romano en donde el Emperador otorgó

gaba a la plebe tres días, para manifestar sus críticas e inconformidades con el gobierno. Actualmente en la comunidad se lleva a cabo esta festividad con el fin de manifestar también sus críticas, los aciertos o errores de las autoridades municipales, estatales o a la comunidad en general.

Además de dar diversión, sirve de tribuna pública que se manifiestan en forma de versos que hacen alusión a los acontecimientos más importantes de la región, el Estado o la República Mexicana.

La actividad del Carnaval indica el inicio de la cuaresma (Semana Santa). También coincide con la época de siembra, es de origen religioso, tiene influencia española, tiene como fin rendir homenaje a las autoridades municipales y religiosas.

Los principales componentes de esta fiesta son: Los toros de petate, la música "El Torito Serrano" (bailable), los versos, los disfrazados.

Los toros de petate representan el dominio, la represión o sometimiento de determinado sector social.\*

La música se divide en dos fases:

- 1) Melodías llamadas tonteras, que corresponden a sones, jarabes. Música chusca con carácter bien original y compuestas ya desde hace varias décadas especialmente para esta ocasión por ciudadanos de la comunidad. Entre una tontera y otra se intermedian los versos.

---

\* El toro de petate está hecho de palos, petales, cuernos, cola, dando forma a un toro, se le pone el nombre de algún funcionario público o privado que represente los intereses de la clase social dominante. Por ejemplo: Miguel de la Madrid Hurtado.

2) Música bailable.- Se podría hablar en este caso de la música de moda, en donde todos los que se disfrazan (exclusivamente hombres) bailan con la amenaza de ser golpeados por el toro de petate que los persigue y sin mediar los versos.

3) El último día (4º), se toca especialmente el "Torito Serrano" para dar fin a la festividad. Es un bailable regional que se presenta en la Fiesta del lunes del Cerro (Guelaguetza) en la ciudad de Oaxaca.\*

Los versos.- Estos los escriben personas de la comunidad, ya sea en español o en zapoteco pero con rima. El contenido nos dá a conocer los acontecimientos más sobresalientes o hasta cierto punto los rumores que existen sobre algún problema o que repercute en alguien en particular. A veces son chuscos, de información, de agresión o con groserías. Pero sin embargo, no se ofende nadie ya que es la tradición.

El disfraz.- Es una característica especial en donde los jóvenes de la comunidad tienen la oportunidad de pedir prestadas las prendas (vestuario) de sus novias o amigas y poder disfrazarse de mujeres. Por otro lado, también se disfrazan de Caporales y utilizan cualquier vestuario novedoso. Todos los disfrazados llevan máscaras a modo de que se les vea la cara.

Existen otras festividades tradicionales que si bien tienen originalidad e importancia, no tienen tanta repercusión como los ya mencionados y sólo los mencionaremos: Semana Santa, Festividad a San Antonio de Padua, 15 de Agosto, 16 de Septiembre, 12 de Diciembre, y la época de Navidad y Año Nuevo.

Dentro de las tradiciones de Macuiltonguis, tienen mucha -

\* el 20 de julio de cada año.

importancia el Bailable Regional "El Torito Serrano" que ob  
serva características muy especiales.:

Es de origen religioso. A principios del Siglo XVIII se bai  
laba como rito. Se baila al término de cada festividad reli  
giosa o social.

Tiene como significado, la revelación de la mujer contra la  
opresión y sometimiento del hombre, ya que la mujer trata -  
de imponerse a él, asumiendo el papel de Toro. Es una expre  
sión de una cultura que divierte mucho al público.

Por otro lado se utiliza un vestuario original de la comuni  
dad para presentarlo en diferentes instituciones que lo so-  
licitan. Los hombres utilizan camisa de manta blanca y man-  
ga larga, calzón blanco de manta, huaraches, ceñidor, som-  
brero negro de copa, pañuelo rojo; las mujeres una blusa -  
blanca de manta, una túnica blanca, reboso blanco, falda -  
también blanca con flores rojas de una sola hilada, descals-  
za.

El contenido de la música.- No se conocen los autores de la  
letra, sólo se sabe que hacen alusión a la alegría, la armo  
nía pregonando la unidad de los individuos intermediados -  
por versos.

## a) La definición de la Economía Campesina.

La economía campesina algunas veces se torna dominante y - otras dominada, pero nunca al margen de la sociedad global, y a pesar de que cada formación social tiene sus propias peculiaridades, la economía campesina tiene rasgos comunes. - Es así que observamos que el campesino posee la tierra y algunos instrumentos de trabajo rústicos por no tener acceso a los avances tecnológicos, lo que hace que el desarrollo - de sus fuerzas productivas sea muy débil, ya que la producción básica la realizan los elementos de la propia unidad - familiar, es decir, se da una división natural del trabajo (en nuestro caso de estudio por edad y sexo)

Por lo anterior, la población tiene que consumir forzosamente la mercancía que la industria capitalista le surte, ocasionando así, un proceso de depauperización que disminuye - progresivamente la reserva de los productos que el campesino reserva para el autoconsumo a tal grado que llega a abandonar sus tierras para vender lo único que tiene, su fuerza de trabajo, y a veces por un salario muy por debajo de su - valor real, recurriendo un movimiento migratorio muy complejo de resolver.

La comunidad de estudio, llega a revitalizarse mínimamente con el ingreso enviado por los migrantes que viven en Estados Unidos, Distrito Federal, Oaxaca, etc., quienes no renuncian a su origen.

Por otro lado, la producción es arruinada pero no disuelta, ya que existen mecanismos que contrarrestan la desintegración total de la comunidad, algunos son: las fiestas tradicionales colectivas del 25 de enero, día que celebra al San

to Patrón, el Carnaval, etc. Aún así no escapan al alcance de la penetración del capitalismo, ya que principalmente en la agricultura ha impulsado el proceso migratorio al alterar la organización y el proceso productivo del campesinado.

En nuestra región de estudio se da una sobreexplotación de los recursos naturales, sobre todo en el ramo forestal.

En nuestra zona de estudio las tierras de cultivo se extienden aproximadamente 1,000 metros del Cerro Machín, en la parte norte de la comunidad, hacia el centro de la misma y la misma distancia hacia el sur (Yoo llu'u ve'la y y'o sheni') Río Culebra y Río Grande, respectivamente.

La Tierra tiene ciertas características:

Por ejemplo, las parcelas son trabajadas en forma individual o familiar en tierras comunales. Debido a lo escarpado del suelo y a la inexistencia de valles o tierras planas con posibilidades de irrigación, cada familia se ve obligada a poseer terrenos de diferentes alturas y distancias. Estas tierras de cultivo están ubicadas en un radio de acción aproximado de 3 km. de distancia de la comunidad.

A pesar de que actualmente el conocimiento jurídico sobre la tenencia de la tierra es evidente, las tierras cultivadas por las familias son respetadas por todos los comuneros.

Se puede afirmar que la totalidad de las tierras cultivables son de temporal que asciendan a 247 has.\*, de las cuales sólo 5.3 has. pueden tener humedad y ser propias de cultivo.

Cada parcela de cultivo puede llegar a alcanzar a medir 1 ha. y la mayor parte son de de ha. midiéndose en base al número de kilos de semilla que son utilizadas en la siembra.

La producción agrícola es esencialmente de autoconsumo, -- siendo el principal cultivo el maíz, pero cabe señalar que el cultivo también es mixto, ya que se siembra maíz con frijol ejotero, maíz con calabaza, y maíz con papa.

Otros productos que se cultivan por separado y en menor escuela son: el trigo, las habas, el chícharo, y la alfalfa.

Los medios de que se valen los campesinos para hacer producir sus tierras son instrumentos creados por ellos mismos, ya que aún hasta la fecha siguen utilizando el arado egipcio, la coa, el pico, la yunta de bueyes, ya sea que los tengan o alquilan, las bestias de carga, la hoz, el machete etc.

---

\*Véase censo agrícola, ganadero e industrial de 1971.

## b) LAS FORMAS DE ORGANIZACION PARA EL TRABAJO AGRICOLA.

El trabajo agrícola lo realiza directamente la familia coordinada por el padre y en su ausencia por la madre. Todas las actividades se distribuyen en base a las necesidades internas de consumo. No existe -- una especialización del trabajo, más bien en la comunidad existen diversas actividades económicas que se complementan entre si.

Hasta 1974 aproximadamente, la producción agrícola de autoconsumo por lo menos era suficiente, al grado de que los comuneros no tenían la necesidad de comprar maíz.

Por otro lado, el jefe de familia, es quien se encarga de las labores más pesadas como: la roza y quema del terreno, la preparación de la tierra para la siembra, la limpieza de la milpa, etc., la esposa participa en actividades complementarias como: hacer la comida, las tortillas con el fin de llevarlo al lugar de trabajo, pero, en ausencia del padre de familia es en la esposa en quien recaen todas las responsabilidades de coordinar, dirigir y ejecutar todo lo que implica la producción agrícola. Los niños por su parte, también participan en el trabajo directo, tumbando árboles, en el acarreo de agua y alimentos, en el cuidado constante de animales domésticos, etc., esto en combinación con su asistencia a la escuela.

Para la época de siembra, la familia se organiza calculando determinados almudes\* de maíz que han de sembrarse dependiendo del área que se vaya a cultivar. Por ejemplo: en la parte de las montañas se siembra maíz pinto (negro y blanco) en el mes de marzo, a mediana altura maíz blanco en abril, se desyerba en junio y se pizca o recoge la cosecha en noviembre y diciembre. En la parte más baja se siembra el maíz amarillo que es desyerbado en agosto y en diciembre se recoge la cosecha.



La verdad es que las labores de todos los miembros de la familia, se distribuyen o reparten según la edad. Prácticamente los niños empiezan a colaborar desde los 6 años y las niñas también apoyan el trabajo de la madre en las tareas del hogar: desgranando la mazorca, haciendo tortillas, preparando la leña, en el cuidado de sus hermanos menores, etc. Los pocos ancianos que aún viven, también ayudan en las actividades que requieren menor esfuerzo, partiendo y acarreado la leña para el consumo interno, puliendo las herramientas de trabajo, etc.

Los animales de trabajo son principalmente la yunta de bueyes, el caballo y el burro.

En la actualidad son pocas las personas que se dedican a cultivar la tierra, ya que las tierras están bastante erosionadas por la falta de una rotación de cultivos adecuados al tipo de suelo, clima y altura. Es por esto que este trabajo agrícola lo combinan con algunas otras actividades como: la carpintería, la albañilería, empleándose como obreros en el aserradero y en la Empresa Comunal que produce mangos de herramientas, que empezó a funcionar en 1980 y del cual hablaremos más adelante.

Las tierras de la comunidad producen también gran cantidad de las frutas que sirven para el autoconsumo: durazno, manzana, capulines, ciruela, nuez de castilla, chirimoya, tejocote, membrillo, pera, aguacate y para la alimentación cotidiana se aprovechan: los hongos, camote de chayote, el quintonil, chícharos, guaje, berro, cilantro, perejil, tomillo, mejorana, oregano, la zarzamora, la uva silvestre, etc.

CLASIFICACION DE LAS TIERRAS

---

San Pablo Macuiltianguis	Sumas	Temp.	Jugo	Hum.	Riego	Suma	Temp.
Unidades de Pro ducción privada	1.0	1.0	-	-	-	9	
Mayores de 5 Has.	1.0	1.0	-	-	-	-	
De menores de 5 has.	1.0	1.0	-	-	-	-	

---

Fuente: Archivo SSP - OAXACA.

b) Ganadería.

En la comunidad en el campo ganadero no es explotada en forma intensiva ya que los terrenos no se prestan para el cultivo de forrajes y mantener a los animales. Por tanto observamos que existen algunas especies de animales criollos en muy reducida cantidad como son: ganado vacuno (354), porcino (65), aves de corral (628), equipos (130) \*

Para la preparación de la tierra de cultivo es muy importante utilizar a la yunta de bueyes y para transportar la cosecha el caballo y el burro.

Esta cría de animales en pequeña escala su finalidad central es la de contribuir en ahorro, al cual pueden acudir las familias campesinas en casos de necesidad.

---

\*Censo de animales domésticos. Julio 1983. Comité de Apoyo D.F.

c) Tenencia de la Tierra.

Como ya hemos señalado antes, la posesión de la tierra es - comunal excepto el lugar donde están habitadas las casas ha bitación que se consideran propiedades particulares y poseen un certificado del Gobierno Federal que los acredita como - dueños de estas parcelas. Las tierras que se han utilizado por varias generaciones para el cultivo del maíz han sido - heredadas de padres a hijos y son los encargados de mantener éstas en condiciones de cultivarse.

No tenemos conocimiento de que haya pugnas por la posesión de las tierras, más bien todos son respetuosos del uso y go ce que tradicionalmente conocen.

d) Producción Forestal.

Para conocer más ampliamente la importancia que ha tenido - la producción forestal de la comunidad , es necesario remon- tarse hasta antes de 1956, cuando ésta todavía se dedicaba exclusivamente a la agricultura y al comercio ambulante. Pa ra sembrar tenían que utilizar el sistema de roza y quema, afectando las zonas pobladas de bosque.

En 1948, el área boscosa fue decretada en veda para evitar que su uso fuera aprovechado por los campesinos en la fabri- cación de muebles rústicos, madera para la construcción de sus casas, etc.

En 1954, el gobierno del Estado inicia los estudios dasonó- micos previos a la creación de una unidad de explotación fo- restal denominada Fábricas de Papel Tuxtepec (FAPATUX), mi gma que se crea como una empresa de capital privado y esta- - tal, aprovechando para su producción de pulpa mecánica de -

celulosa para papel, las coníferas de toda la Región Sierra Juárez a la cual pertenece también San Pablo Macuiltianguis.

Según el Censo Agrícola de 1971, la comunidad cuenta con 9,703 hectáreas en total de tierras, de las cuales 300 hectáreas son tierras de labor, 67 hectáreas con pastos naturales en cerros, 50 hectáreas de llanuras, 4,000 hectáreas de bosques con especies maderables, 3,001 hectáreas no maderables, y una extensión que no es adecuada ni para la agricultura ni la ganadería de 1,324 hectáreas, 413 hectáreas son susceptibles de trabajarse y otras tantas totalmente improductivas.

Se calcula que la comunidad contaba con 15 o 18 mil metros cúbicos de madera que podía ser aprovechado anualmente hasta mayo de 1983, cuando un incendio cambió totalmente esta perspectiva ya que arrasó con la mayor parte del bosque sin que hasta la fecha haya un programa efectivo de reforestación por parte de FAPATUX, o el Estado de Oaxaca.

En cuanto a la organización del trabajo, para poder explotar la madera en beneficio de FAPATUX, la comunidad eligió un Comisariado de Bienes Comunales compuesto por cinco comuneros, autoridad que tenía y tiene la misión de coordinar el trabajo de explotación forestal entre la comunidad y la empresa, así como medir la distancia en que se corta la madera, negociar el salario de los trabajadores y el porcentaje que debe recibir la comunidad por derecho de monte, negociar las prestaciones como de seguro social, pago justo por el metro cúbico de madera en rollo, etc.

Ya una vez en el campo de trabajo, la cantidad de madera que puede cortar un trabajador, depende del tipo de tramo\*

---

\*comprende el pedazo de terreno boscoso asignado para cada trabajador.

que se le otorgue, la intensidad de árboles que haya dentro del tramo, la pendiente y lo difícil del terreno, la distancia que existe entre el lugar de trabajo y el camino o brecha donde se entrega la madera, el funcionamiento que tengan los instrumentos de trabajo (serrón, motosierra, etc.) y por último, también depende del acoplamiento que exista entre la pareja de trabajadores que repercutirá en el rendimiento. ¿Con tantos obstáculos cuánto puede ganar el trabajador? ¿Si sólo el trabajo se realiza en determinados períodos del año? Por lo regular sólo en los meses de abril, mayo y junio, que es cuando los comuneros no dedican mucha atención a sus parcelas y también ocasionalmente trabajan el monte, en períodos que se acercan las fiestas tradicionales.

Por lo menos hasta 1978, la actividad económica complementaria más importante que tenían los comuneros para la reproducción de su unidad familiar que aunque los ingresos no corresponden al trabajo real, permitían su subsistencia. Después de esta fecha, las condiciones de trabajo y de vida de las personas que aún viven en San Pablo Macuiltianguis, han cambiado notablemente debido a la influencia de la emigración masiva de los comuneros.

Por otra parte, las condiciones laborales entre los comuneros y FAPATUX se contemplan en el contrato de explotación forestal que de ningún modo beneficia a los trabajadores, porque no se acata mínimamente a la Ley Federal del Trabajo, porque no proporciona Seguro Social (hasta el 13 de septiembre de 1985 que el pueblo logró por medio de la lucha, arrancarle al Estado un presupuesto para instalar una clínica rural). FAPATUX tampoco ofrece un equipo de seguridad, un buen precio al metro cúbico de madera cortada en rollo o ramas, en fin, ninguna prestación que vaya de acuerdo con el trabajo pesado que realizan los trabajadores en el monte. Y así deja de cumplir con lo estipulado en el Decreto de Creación de 1956: "... proporcionar gratuitamente a sus trabajadores radicados en los campamentos casa-habitación, servicios médicos, agua, luz, energía eléctrica, a construir escuelas, centros deportivos y, en general, todas las prestaciones que se consignan en la Ley Federal del Trabajo..." 73

Las condiciones laborales se discutían relativamente en cada celebración de contrato anual (decimos relativamente por que en el contrato que decretó el Gobierno de Adolfo Ruiz - Cortínez, en 1956, consecionó los bosques de la comunidad - durante 25 años, incluyendo los bosque de todo el Estado de Oaxaca, y algunas regiones de Veracruz) hasta 1982, en una Asamblea General de ciudadanos tratando de obtener las mejores condiciones de trabajo posibles.

"...Art. 22 La unidad Industrial de explotación forestal que se constituye, tendrá una duración de 25 años contados a partir de la fecha de vigencia de este Decreto, prorrogable a juicio del Ejecutivo Federal, en caso de que la Industria consumidora continúe operando normalmente dentro de la Ley"<sup>74</sup>

Podemos decir entonces que se obtienen dos tipos de ingresos en esta actividad: la individual que corresponde según el rendimiento e intensidad del trabajo que realice el comunero; e ingreso colectivo, que recibe la comunidad por concepto de derecho de monte, el cual se administra de la siguiente manera: un 30% de lo que se recibe, lo controla el Comisariado de Bienes Comunales y el 70% restante, se deposita por Decreto, en el Banco a nombre del Fideicomiso de Fondos comunales del Estado de Oaxaca.

El porcentaje que recibe el Comisariado de Bienes Comunales se utiliza para obras de beneficio social como: construcción de cancha deportiva, cárcel, casa de visitas, remodelaciones de la Escuela Primaria, Secundaria y el Palacio Municipal, construcción de viviendas para los profesores, mantenimiento de calles, etc. Todo ésto basado a las necesidades -

---

74) Decreto de Creación de FAPATUX. Gobierno de Ruiz Cortínez.

inmediatas y aprobadas en Asamblea General de Ciudadanos. - Y la parte del dinero que administra el Fideicomiso sólo - pueden tener acceso ello cuando argumenten el motivo o la - necesidad de su retiro del Banco, ya que está estrictamente controlado por las "normas legales" que rigen la Banca Estatal.

Es así que en la medida en que la actividad forestal no representa el estímulo necesario para incrementar o satisfacer las necesidades de la unidad campesina, se ven obligados a emigrar en busca de un trabajo mejor remunerado y en mejores condiciones laborales.

El trabajo productivo está caracterizado por dos elementos: la intensidad del trabajo, que implica jornadas de más de - 10 horas y que se realiza manualmente; por el otro lado, el riesgo que corre la producción, dada la dependencia con respecto a las lluvias y por la incidencia de plagas y enfermedades de los pocos cultivos. Todo ésto hace que la producción que se obtenía antes de 1970 alcanzaba para el autoconsumo de la población, ahora la productividad del trabajo es muy baja y en consecuencia es inseguro y escaso.

CAPT. XII. COMPORTAMIENTO DE LA ECONOMIA CAMPESINA ANTE  
LA PENETRACION DEL CAPITAL.

a) Decaimiento de la producción agrícola.

Las comunidades Zapotecas fueron en tiempos prehispánicos - autosuficientes, sus tierras no se encontraban pulverizadas ni eran de mala calidad como actualmente. Los indígenas estaban muy bien adaptados al tipo de suelo (que se caracteriza por ser de relieve abrupto), pues tenían como costumbre la construcción de pretiles cuyo objetivo era el contener - el suelo, evitando en gran medida la erosión. Es a partir - de la conquista que se introducen nuevas técnicas de trabajo de la tierra, principalmente el arado, si tomamos en -- cuenta que la extensión del suelo en la Sierra Juárez es - muy pequeño, el introducir el arado trajo graves consecuencias debido a que comenzaron a ser arrasadas la mayoría de sus propiedades.

Un censo llevado a cabo en 1726\* muestra que en San Pablo Ma-cuiltianguis existían 24 bueyes de arado, ésto nos indica - que efectivamente la tierra fue sometida a un proceso nuevo de trabajo que a la larga trajo como consecuencia la pulve-rización.

Por otra parte, la economía campesina, debido al modelo de desarrollo con el que funciona nuestro país, sobre todo en los últimos cuarenta años, sufre un proceso de deterioro - que se agudiza día con día, ante la confluencia de varios - factores de los cuales el más delicado en nuestra región de estudio es la constante pulverización y deterioro de la tie-rra, ésto se ve reflejado en que gran parte de las comuni--des de la Sierra Juárez ya no produzcan en su totalidad los productos básicos de su alimentación, otro factor importan-



te de mencionar, es el, que la tierra se explota con una tecnología de tipo inadecuado que dá como resultado bajas productividades, aunado a ésto el hecho de que el suelo se ha ido convirtiendo de mala calidad.

San Pablo Macuilitianguis, según el Censo Agrícola Ganadero e Industrial de 1970, la totalidad de las tierras que se dedican al cultivo son de temporal, con la existencia de un pequeño número de hectáreas que se pueden considerar como suelos húmedos, los terrenos de temporal son: 246 hectáreas. Los húmedos 53 hectáreas, sumando un total de 300 hectáreas de las que se dedican a la agricultura las más extensas sólo alcanzan una hectárea.

Como se mencionó anteriormente, el suelo de San Pablo Macuilitianguis es de relieve agrupto, es decir, las tierras se encuentran a diferentes alturas, ésto hace que se les tenga que dedicar mucho tiempo en uno u otro terreno, dependiendo de la altura, lo cual obliga a las familias a tener que desarrollar distintos ciclos agrícolas en un mismo año, requiriendo de mucho más fuerza de trabajo. El hecho de que existan fuertes pendientes constituye una de las muchas limitantes en la producción, pues se sabe que los terrenos demasiado inclinados y que son trabajados constantemente con poco descanso, amén de haber perdido ya la costumbre de construir obras de retención del suelo, contribuyen a la mala calidad de éste.

En San Pablo Macuilitianguis toda la actividad económica surge a partir del núcleo familiar en edades que van desde los 6<sup>ta</sup> los más ancianos, la familia es la que distribuye y determina la actividad dentro de la economía, en base a sus -

---

\* Colección Graciarena . Biblioteca Central del Estado de Oaxaca.

\*\* seis años de edad.

necesidades, la unidad campesina está caracterizada por girar en torno a la actividad de la agricultura, dado que la tierra es uno de los principales medios de producción que tienen en usufructo. Se podría mencionar que no existe una especialización definitiva dentro de la comunidad, puesto que hay la organización de las distintas actividades económicas, entendiéndose éstas como una unidad, puesto que el objetivo que finalmente persiguen las unidades campesinas es la reproducción de la misma fuerza de trabajo de que se compone la unidad, es decir, la familia, y para eso es necesario que se asegure la reproducción de las condiciones materiales de producción, de la economía familiar, sus medios de producción.

Uno de los principales recursos con que cuenta la unidad campesina es el trabajo, es decir, una familia numerosa podrá reproducirse aunque ésta tenga poca tierra ya que puede acudir a la aparcería o al trabajo asalariado. La economía campesina utiliza al máximo la fuerza de trabajo familiar. Algo que es importante de mencionar es que la fuerza de trabajo utilizada al interior de la comunidad no tiene como finalidad la ganancia o la acumulación, sino la reproducción de la misma fuerza de trabajo como ya se mencionó antes.

Conjuntamente con las labores agrícolas se realizan algunas otras actividades, como por ejemplo, la cría de animales que pueden servir como alimento, o simplemente como abono para la tierra, otra utilidad importante es en apoyo de las labores agrícolas, ya que el suelo de la región no permite prácticamente la mecanización.

La agricultura suele ir acompañada por la práctica forestal que tiene gran importancia ya que sirve de apoyo en parte al desarrollo de la primera, ya que en gran medida la actividad forestal apoya la reproducción y el sostenimiento que se requiere para el trabajo agrícola.

Luna, Jaime, sostiene que "Si la actividad agrícola para los campesinos sigue siendo básica, la actividad forestal presupone la reproducción y el sostenimiento de los medios necesarios para la realización del trabajo agrícola y los gastos que genera su participación social".<sup>75</sup>

Nosotros pensamos que si bien es cierto que la actividad forestal es de gran importancia y tiene su papel bien específico (se ampliará al respecto en el punto siguiente) ésta no ha logrado reemplazar definitivamente a la actividad agrícola y sobre todo la milpera, podría observarse que ha disminuido su importancia como cultivo, pero hay que tener en cuenta el papel fundamental en la dicta diaria de los serranos.

La producción agrícola forma parte de una gran gama de actividades económicas, pues si bien es cierto que la familia serrana puede tener varias actividades, en la agricultura, como ya se mencionó antes, la milpa es el centro estratégico de todas estas actividades, puesto que el trabajo de la producción agrícola es una ocupación importante, ya que durante los doce meses del año tienen diferentes actividades que se relacionan con ella. Como menciona el Grupo de Estudios Ambientales, A.C. "En la vida cotidiana el trabajo en la milpa y los productos que de ésta se obtienen ocupa siempre un espacio que varía en magnitud de acuerdo con las diferentes familias... La producción milpera además de garantizar en cierta medida la reproducción de la familia serrana, posibilita la generación, el funcionamiento eficiente y el cumplimiento cabal de ciclos y procesos sociales comunitarios. En síntesis: en la medida que se siembra la familia consolida su economía y organización interna, su relación con las demás familias, con la comunidad y su vínculo con la naturaleza".<sup>76</sup>

75) Luna Jaime, Trabajo mimeografiado. Sierra Norte de Oaxaca.

76) Grupo de Estudios Ambientales, AC, "La problemática de la Producción Milpera" 1984.

en la producción agrícola, pues volvió más vulnerable a la economía campesina de San Pablo Macuilianguis y la región, ya que las familias se ven obligadas a buscar actividades - colaterales a la agricultura que en muchos de los casos son más remunerativas, este hecho no sólo repercute en la economía, sino también en la organización familiar, así como en la ideología.

Como decíamos en un principio la fuerza de trabajo es el - principal recurso de la familia, pero a medida que pasa el tiempo, ésta se va perdiendo debido al fuerte proceso de - emigración que si bien ya es viejo (40 años), producto de - la mala condición de vida de la Sierra, actualmente es uno de los aspectos que más limitan la producción, convirtiéndose así en una de las causas principales del decaimiento de la agricultura, pues las familias pierden la fuerza de trabajo más preciada, la de los jóvenes.

b) Fábricas de Papel Tuxtepec.

Es importante tener como punto aparte, pero de ninguna manera desligado de todo el proceso que venimos analizando a FAPATUX, pues es con esta empresa que la comunidad se abre - prácticamente al exterior, y con esto la aceleración de la penetración de formas capitalistas ya iniciado en la Comunidad.

Para ver por que FAPATUX en la comunidad, veamos: según datos de la Secretaría de Agricultura y Recursos Hidráulicos, un 90% de la cubierta forestal que se puede aprovechar pertenece a las comunidades que son en su mayoría indígenas, y un 10% se encuentra en manos de propietarios, es decir, en propiedad privada. Una de las empresas más importantes FAPATUX, pues explota un 51% de los recursos forestales apoyándose en unidades de explotación industrial que fueron decre

Sin embargo existen varios problemas que rompen con estos - ciclos sociales, por ejemplo, ya no se practica el desmonte (sistema roza, tumba, y quema), los terrenos son cultivados en ciclos muy cortos de tiempo, casi sin descanso, ésto va creando nuevas condiciones de producción, donde los conocimientos tradicionales no pueden enfrentar los problemas que surgen a partir de que se crean nuevos sistemas de cultivo, y por ende se observa una falta de adaptación por parte de la tecnología tradicional, pues no hay un método efectivo - para controlar las plagas, el terreno no queda bien deste-- rrado, producto de la deficiencia en la preparación del te-- rreno, no existen métodos nuevos para deshierbar, amén de - la gran limitación de la mano de obra.

Un aspecto importante es que las sociedades campesinas en - un país dependiente como es México, no pueden retener el va - lor generado con su propio trabajo, dado los mecanismos que son múltiples y variados, estos mecanismos transfieren el - valor a otros sectores capitalistas de la sociedad, la pro - ducción agrícola en esta región como ya se mencionó es de - temporal, la cual la vuelve más vulnerable a los factores - climatológicos, ésto es, no puede haber control de parte de los campesinos en este aspecto, dado que la agricultura de temporal lleva consigo varios riesgos, obliga a las familias campesinas a tener que realizar trabajo forestal, pero sin desplazar el trabajo agrícola.

Por otra parte con la introducción del dinero en la región, necesario para la compra de combustibles, ropa, herramien-- tas, hizo que las familias orientaran sus esfuerzos hacia - actividades que fueran remuneradas, este hecho repercutió -

tadas oficialmente a las comunidades que poseen bosques usufructuándolo en forma comunal.

Antes de la década de los 50s los campesinos de San Pablo Macuilitianguis y de la región utilizaban el bosque únicamente con fines domésticos como la fabricación de tejamanil, combustible, etc., es decir media un equilibrio. Las comunidades contaban con caminos o brechas que las comunicaban a los lugares más indispensables, dado el papel que juega el comercio en la región. En el año de 1954, las comunidades empiezan a notar la presencia de ingenieros haciendo trabajos en la zona argumentado que se podría hacer papel con la utilización de de coníferas mexicanas, se realizaron las pruebas respectivas en los Estados Unidos, diciendo que éstos habían sido satisfactorios, posteriormente se plantea un proyecto de autoabastecimiento de las materias primas que conduciría a la obtención de pulpa mecánica, así como papel, todo lo anterior se argumentaba en el hecho de que se obtendrían las demandas de los productos anteriores dentro de las necesidades del desarrollo de la industria mexicana. En el Decreto Presidencial de Adolfo Ruiz Cortínez, publicado en el Diario Oficial de 14 de noviembre de 1956, se menciona que "Se considera de utilidad pública la construcción de una unidad forestal". Este Decreto favorece a FAPATUX, S.A. de C.V., que es una empresa ya constituida, según consta en la escritura pública N°. 25670, de fecha 8 de septiembre de 1954.

El área de concesión-explotación para el Estado de Oaxaca se ubica en una superficie arbolada, donde se encuentran 25 comunidades rurales-indígenas que son los auténticos dueños de los bosques. Dicho contrato contiene un número de cláusulas donde se menciona que se intenta resolver los problemas prioritarios económico-productivos de las comunidades. Por ejemplo FAPATUX se "obliga" a la construcción -

de caminos principales y secundarios para los trabajos forestales y de otros caminos de utilidad para la región" <sup>77</sup> como ya se comentó anteriormente, las comunidades contaban con caminos que les eran indispensables para el comercio, es decir, las comunidades se encontraban hasta cierto punto aisladas pero eran autosuficientes, la construcción de caminos por parte de FAPATUX se encamina a la integración de esas comunidades dispersas y sienta las bases materiales - para la plena integración a la sociedad capitalista,

Para el aprovechamiento de esos recursos se cuenta con la carretera federal que va de Oaxaca a Tuxtepec, carretera - que se construyó principalmente para la extracción de made ra.

Evidentemente el trabajo en el monte es pesado por lo siguiente: en el año de 1964 el pago de un cortador variaba entre los 32 y 35 pesos diarios, se trabajaba sin ninguna protección. La fábrica tiene la exclusividad para la explotación, es decir, los comuneros tienen que aceptar las con d ic io n e s e st a b l e c i d a d a s est a b l e c i d a d a s por la un i d a d e ex p l o t a c i o n forestal, en este sentido las comunidades quedaron su j e t a s a F A P A T U X, pero este sometimiento generó múltiples - conflictos que se manifestaban en forma latente o directa.

En el año de 1965 San Pablo Macuilianguis y otras comunidades deciden parar la entrega de materias primas, este pa ro tu vo una dur a c i o n de cin co a ñ os dur a n te los cu ales se man ifest ar on var ias d ifer en cias al inter ior de las comu n i d a d e s, en este caso Macuilianguis se sostuvo hasta que al can z ar on las d e m a n d a s del pl i e go pet it or io, esta experiencia de lucha nos muestra la presencia política de la comunidad en años anteriores, pero que actualmente ha ido perdiendo debido al fuerte proceso de emigración como se verá posteriormente.

77) Fracción I. Considerando VIII del Decreto Oficial 1956.

En los últimos años debido a la dispersión de los comuneros que son los auténticos dueños de los bosques, el Estado se ha visto en la necesidad de permitirles su participación, - hasta cierto punto en el proceso de industrialización del - recurso. La ideología predominante en los modelos de producción y aprovechamiento forestal que rige el modelo mexicano se caracteriza por la concentración del poder y la riqueza de unas cuantas empresas, se limita a la participación campesina en la actividad forestal, exclusivamente a empresarios y burócratas, excluyendo al campesino, no así a la mano de obra que éste proporciona, la cual es indispensable.

Bajo el modelo de explotación forestal capitalista, la unidad indígena se ve obligada a vender su fuerza de trabajo - en forma directa en condiciones muy desfavorables, ésto se explica por la articulación de la precaria economía indígena con el sistema global capitalista de donde surgen diversos mecanismos de explotación que alimentan y perpetúan la miseria de la unidad campesina, FAPATUX es uno de éstos mecanismos, puesto que se dá la explotación de una fuerza de trabajo, que es sostenida y reproducida por la unidad familiar que lleva dinero a la comunidad y con ésto se da el acceso a objetos que poco a poco van desplazando la producción artesanal a pesar de la acelerada ampliación de un mercado interno para los productos industriales.

Es importante mencionar niveles de explotación y de transferencia de valor, por ejemplo el de la renta, es a través de ésta que se beneficia la rama industrial que concede la tierra y el recurso forestal, aquí se incluye también el -- propio Estado, pues a través de la banca oficial usufructa



el derecho de monte pagado a las comunidades por el recurso explotado, este derecho de monte debería servir a las comunidades para la reproducción social y económica en su conjunto. También se dala explotación de la fuerza de trabajo que es utilizada a su máxima capacidad sin reproducirla íntegramente.

A través del mercado hay una transferencia de valor hacia - el exterior que es apropiado por el sistema en su conjunto, es decir, la sociedad en forma global se apropia del valor que ha generado tanto la unidad indígena así como el recurso de la madera. Esto nos muestra cómo entre la comunidad y la papelera, entre la comunidad y el agente del sistema capitalista, además de existir una estrecha vinculación, también existe una mutua interacción, pues sobre la comunidad descansan diversos mecanismos de funcionamiento del capital, es decir, si en ella se observan formas de producir que no están totalmente capitalizadas, ésto no implica un modo de producción propiamente dicho, lo que sí muestra es una forma de producción que se encuentra totalmente "refuncionalizada" dada su integración al sistema, las comunidades indígenas en la actualidad son para el capital una fuente constante de - mano de obra barata.

Se debe buscar nuevas alternativas, para el aprovechamiento forestal, pues los modelos adoptados por el Estado no inclu- yen los valores de las comunidades indígenas, este modelo - debe de servir a las exigencias económicas de los indígenas que se adapte a las formas organizativas de las comunidades, es decir, un aprovechamiento colectivo que surga y se sosten- ga por las mismas comunidades a través de sus órganos de di- rección.



c) Cambio en las Relaciones Político-Económico  
Ideológicas.

Las comunidades indígenas a lo largo de la historia han sufrido un proceso de cambio con la penetración del capitalismo, sus formas antiguas de organización han ido cambiando, y desapareciendo. En este apartado analizaremos qué ha pasado en nuestra comunidad de estudio.

La primera forma de organización de las comunidades fue la comunidad primitiva basada en un modo de producción rudimentaria, donde existían pequeños productores cuya producción se efectúa de manera independiente, produciendo valores de uso, en base al trabajo familiar, combinando la actividad agrícola con alguna otra actividad, eran autosuficientes. Es con el concepto de comunidad que podemos sintetizar las relaciones sociales económicas, que nos muestran y nos definen el comportamiento de los integrantes de ésta.

En el caso de las comunidades indígenas donde está inserta Macuilianguis, se diferencian de las comunidades campesianas, pues éstas presentan toda una gama de relaciones que dan como resultado una unidad social más compacta, dichas comunidades están unidas étnicamente, lingüísticamente, es decir, tienen un código de comunicación que les ha permitido en algunas ocasiones enfrentar la penetración capitalista, Macuilianguis junto con las demás comunidades de la Sierra Juárez han sido sometidas a todo un proceso de amoldamiento que las ha determinado históricamente, es decir, al pasar por varios niveles de organización se han ido alejando de sus primeras estructuras autóctonas y han ido creando y organizando otro tipo de estructuras, pero esto se determina en relación de la presión de la penetración capitalista, es decir, del modo de producción determinante.

Durante varios años las comunidades indígenas de la Sierra Juárez estuvieron ligadas a una estructura despótico-tributaria que al romperse desembocan a una estructura semifeudal donde la base principal es el poder caciquil militar. Estas han estado ligadas históricamente como unidades familiares al suelo que poseen, ya sea en forma colectiva o individual, por ejemplo una parte de las conductas colectivas que se han desarrollado en estas comunidades es la necesaria obligación de participar en la estructura política, ya que, las diversas comunidades Zapotecas eligen a sus autoridades, esto no surge en la actualidad sino que se desprende de prácticas ancestrales, donde cada miembro de la comunidad puede elegir o bien ser elegido para atender los cargos públicos que debe de cumplir cada ciudadano hasta cumplir 60 años, edad en la que se deja de ser ciudadano activo.

Algo que es importante de mencionar es que al elegido no se le remunera, y en muchas ocasiones tiene que aportar de su

propio recurso. Existe la obligación de participar en diversos trabajos voluntarios que sirven para el sostén de la propia comunidad, esto es: el Tequio.

En San Pablo Macuilianguis existe un grupo de personas que por su actitud ante los problemas fundamentales de la comunidad se convierten en personas claves, en el pueblo se les llama Caracterizados, éstos pueden resolver problemas que no ameritan la presencia de todo el pueblo, para poder ser personaje de este tipo se tiene que respetar obligatoriamente las costumbres y tradiciones de la comunidad, tener la capacidad suficiente de visualizar una gama de problemas y lo que es muy importante, una amplia participación al interior de la comunidad.

Existe otro tipo de autoridad como es la Comunal, que surge en el año de 1961 a raíz de la titulación de los bienes comunales obedeciendo a la Ley Federal de Reforma Agraria, su radio de acción es básicamente económico, aunque también puede participar en la regulación del uso de la tierra, existen dos tipos de autoridades: la política y la jurídica, una es la autoridad municipal y la otra es la económica que es la comunal, las dos representan la asamblea general (este punto se verá más ampliamente en el tema al que se refiere a la organización política interna).

El elemento que refuerza paulatinamente la organización comunitaria es el control de la tierra que ejerce el comisariado de bienes comunales, ya que a través del cumplimiento de las tareas comunales se tiene acceso y derecho a la tierra, esto nos indica que la unidad familiar está adherida a un núcleo social con quien elabora mecanismos de defensa que son a la vez de avance en la protección de recursos colectivos, no sólo materiales sino humanos y culturales, como por ejemplo: el acceso a la tierra se dá a través de nor

mas comunitarias.

En la Sierra Juárez al reproducirse la comunidad también se reproducen formas culturales que son distintivas de los zapotecos, un ejemplo es la forma de trabajo existente en San Pablo Maquiltianguis que representan económicamente una gran responsabilidad para que se puedan sostener los servicios de la comunidad, existiendo una relación con el papel político que cada miembro presta a la comunidad como tal.

El trabajo cooperativo representa una identificación concreta entre los indígenas y la comunidad, donde la fuerza de trabajo ayuda a reforzar no sólo una estructura política, sino también reproduce el concepto de una participación concreta (material e intelectual); es pues a través de estos trabajos que la comunidad tiene la oportunidad de ver cual es la posición de cada ciudadano con respecto a la misma comunidad, luego entonces el trabajo colectivo representa una integración en las distintas esferas de la realidad económica-política-ideológica de San Pablo Macuiltianguis.

En las comunidades de la Sierra Juárez al reproducirse la comunidad también se reproduce las formas culturales de los migrantes que al volver a la comunidad, no sólo regresan con los ingresos, sino también con nuevos conocimientos y valores que influyen necesariamente en la valoración de la sociedad comunal, pero este proceso no se presenta únicamente cuando el fenómeno migratorio se agudiza, sino que hay que ubicarlo dentro del mismo proceso de penetración capitalista a que está sometida la comunidad.

A principios de este siglo se da un fuerte proceso de monetarización al interior de la economía de los Zapotecos Seranos y lo que antes era únicamente una dinámica de intercambio de productos en los mercados, se ha ido transforman-

paulatinamente en una dinámica establecida por el comercio caciquíl, que impone un patrón de consumo, pues se introducen productos manufacturados industrialmente, observándose un proceso de desplazamiento de los productos locales, esta bleciéndose una competencia desigual, ésto se manifiesta - más claramente en algunos comerciantes y los cuales se ha ido creando una mentalidad acumulativa, pues el dinero - que obtienen ya no lo utilizan como anteriormente era la - costumbre esencial de su ser, es decir, satisfacer necesida des futuras y religiosas, ahora intentan acumular, ésto no implica una oposición directa a la tradición, pero sí impli ca el incremento de mentalidades individualistas acumulati vas, además ésto nos muestra cómo se va dando un proceso de diferenciación social.

La cada vez más generalizada presencia del dinero como una alternativa de obtener productos en el mercado, establece - una mayor dependencia de la economía familiar indígena al - mercado capitalista, acelerando el proceso de transformación y costumbres e ideología, por ejemplo, cuando un miembro de la comunidad regresa de los Estados Unidos, trae consigo no solamente el dinero, sino también como ya se dijo anterior mente, nuevas formas de pensar, formas consumistas vía los Estados Unidos, el consumo debe de estudiarse en estas comu nidades en forma más amplia ya que éste no sólo responde a necesidades inmediatas, sino que es el resultado de toda - una visión del mundo, de una determinación ideológica.

Originalmente en San Pablo Macuiltianguis el consumo no per mitía la acumulación, pues éste creaba sus propios medios - de canalización de los excedentes, este excedente se divi-- día socialmente. Actualmente se observa en la comunidad que este excedente es utilizado fundamentalmente para la acumu lación, esto obedece a varias razones; los caminos y vías - de comunicación han penetrado la región que durante mucho -

tiempo estuvo aislado, no totalmente, pues estas comunidades contaban con caminos necesarios para su autoservicio.

El papel de la migración ha sometido a estas comunidades de cultura tradicional prehispánica a un proceso de cambio de cultura, por ejemplo, se puede notar que algunas celebraciones cívicas como son el 10 de mayo, 15 de septiembre, son fechas que sustituyeron algunas de las mayordomías que anteriormente tenían carácter religioso, actualmente éstas fiestas tienen que ser financiadas por el Comisariado de Bienes Comunales, es decir, se ha tenido que buscar la vía institucional para que no se pierda la esencia de la tradición, anteriormente en San Pablo Macuilianguis existía la Sociedad de Jóvenes que era una asociación de tipo religioso, se mantenía de trabajo agrícola que era realizado colectivamente, además, tuvo la función de banco de crédito para la comunidad; desapareció a iniciativas de la asamblea por no haber personas que la conforman.

El Antropólogo Jaime Luna nos dice "En otras palabras se puede decir que estos cambios de tipo formal no implicaban la desaparición del patrón cultural, en su defecto tales instituciones reaparecen bajo imágenes nuevas pero dependiendo de la misma estructura. En base a este mismo proceso se han ido destilando ciertas costumbres o hechos culturales que para la misma comunidad tiene relevancia, provocando que lo tradicional se eleve a un rango distintos de operación a un nivel donde lo consciente supera lo rutinario, es una secuencia donde lo viejo se viste de moderno, es un proceso donde la experiencia se fortifica, en donde el trabajo colectivo o se reorganiza para fines actuales de relevancia,"<sup>78</sup> "Nosotros consideramos que en la Sierra Juárez, al reproducirse la comunidad también se reproducen formas culturales distintivas de los Zapotecos, estas formas culturales en determinado momento se vuelven en contra del mismo -

78) Luna Jaime , trabajo mimeografiado, idem.

capitalismo, por otro lado la dificultad de la orografía -- que presenta el Estado de Oaxaca no ha sido barrera para el capitalismo, pues la ha roto mediante mecanismos sutiles y de larga profundidad histórica, pero las comunidades indígenas de la Sierra Juárez es un factor que permite a la economía campesina sobrevivir dentro del sistema capitalista conservando sus particularidades, haciendo posible con ello - que dicha economía pueda cumplir la función que el capitalismo le impone.



a) Causas Generales:

El tipo de industrialización que se ha dado en México, adjudica a la agricultura un papel complementario, generando - una fuerte polarización entre el campo y la ciudad.

En las ciudades se han concentrado además del poder, los - servicios y el empleo mejor remunerado, en tanto que el campo se ha visto sometido a una severa depresión económica. - El ingreso real ha crecido más rápidamente en las ciudades que en el campo, la inversión y la reinversión han sido escasas y esto aunado al desarrollo de las formas de producción intensivas en capital, ha provocado que las tasas de - creación de empleos sean tan bajas.

Por otra parte, también las necesidades del desarrollo del modo de producción capitalista global, han ido conformando una división internacional del trabajo que relega a las regiones campesinas como San Pablo Macuilitianguis al papel de suministrar mano de obra barata. Esta es liberada en su edad más productiva como amortiguador de las irregularidades de la demanda de fuerza de trabajo, reabsorbiéndola en períodos de desempleo.

A lo anterior, se añade también el caso de la emigración a Estados Unidos en el cual el trabajador mexicano acepta salarios inferiores a los que podría percibir un trabajador - norteamericano, lo que repercute al final, en la baja de salarios en algunos sectores de la economía y algunas regiones del país.

En el caso de la emigración de los zapotecos de la Sierra de Juárez a Estados Unidos, se inicia desde el año de 1943, con un programa de Braceros, que coincidió con algunos hechos que modificaron la vida ulterior de las comunidades y entre ellas las de Macuiltianguis.

Fue un año de intensa sequía en el cual los cultivos se perdieron totalmente y también fue el año en que llegaron los enganchadores para contratar a los señranos para trabajar en los Estados Unidos, donde reemplazaron en gran medida a trabajadores que habían sido incorporados al ejército durante la Segunda Guerra Mundial. Pero una vez que se terminó el programa bracero, no todos regresaron a la región o a la comunidad, algunos permanecieron en los Estados Unidos y constituyeron el puente al que recurrieron posteriormente sus paisanos para poder buscar fortuna.

La década de los 70s marca una agudización del problema de la emigración masiva, por falta de fuentes de trabajo y la creciente demanda de estudiantes que requieren incorporarse a CED de Estudio Superior y Medio Superior. Esto se puede confirmar con la siguiente Tabla:

SAN PABLO MACUILTIANGUIS

AÑO	NUM. DE HAB.
1921	595
1930	609
1950	1,229
1960	1,708
1970	851
1983	699 *

FUENTE: CENSO GENERAL DE POBLACION SPP OAXACA, OAX.

\* Dato obtenido en Censo Comité de Apoyo a Macuiltianguis en el D.F.  
Pág. 8

CENSO DE POBLACION DE SAN PABLO MACUILTIANGUIS

AÑO 1960\*

E D A D	HOMBRES	MUJERES	TOTAL
De 0 a 1	25	31	56
De 1 a 4	111	103	214
De 5 a 9	123	128	251
De 10 a 14	122	86	208
De 15 a 19	87	94	181
De 20 a 24	81	76	157
De 25 a 29	67	68	135
De 30 a 34	45	56	101
De 35 a 39	44	43	87
De 40 a 44	36	29	65
De 45 a 49	35	27	62
De 50 a 54	17	30	47
De 55 a 59	27	27	54
De 60 a 64	14	25	39
De 65 a 69	6	15	21
De 70 a 74	9	11	20
De 75 a 79	2	6	8
De 80 a 84	0	0	0
De 85 y más	2	2	4

\*FUENTE: CENSO GENERAL DE POBLACION. SPP - 1960.

ALFABETISMO EN EDAD ESCOLAR :

AÑO : 1960

EDAD EN AÑOS:				GRUPOS	EDAD	SUMA :
6	7	8	9	10 a 14	15 a 19	
Hombres: 4	30	30	29	199	170	462
Mujeres: 3	15	15	15	117	83	<u>248</u>
						710

A N A L F A B E T O S :

Hombre: 24	12	7	6	5	11	65
Mujeres: 24	11	7	6	4	4	<u>56</u>
						121

POBLACION TOTAL DE SAN PABLO MACUILTIANGUIS

AÑO 1983\*

<u>E D A D</u>	<u>HOMBRES Y MUJERES</u>
0 a 5 años	77
6 a 10 años	88
11 a 15 años	103
16 a 20 años	61
21 y más	370
<u>T O T A L :</u>	<u>699</u>

Se puede observar en este censo levantado por el Comité de apoyo a San Pablo Macuiltianguis, que la población total es muy baja en comparación con la población total de 1960, -- 1970 y 1980, lo cual, según opinan las 158 familias censadas que si el índice sigue bajando, la comunidad tendrá pocas - posibilidades de conservar su rango de Municipio y en consecuencia perderá el prestigio que como Pueblo ha obtenido en toda la región de la Sierra Juárez.

Los lugares adonde emigran los ciudadanos en forma definitiva o temporal es principalmente a Estados Unidos, al Distrito Federal, Oaxaca, y en pequeña escala a otros lugares como Tuxtepec, Veracruz.

b) Características de la emigración a Estados Unidos.

Aproximadamente a partir de los 70s, la mayoría de los mi--grantes tomaron la decisión de irse a los Estados Unidos, -

\* Censo de Población del Comité de Apoyo a MACuiltianguis, en el D.F. 1983.

que en algunos casos incluía a la familia entera, valiéndose del apoyo de un familiar radicado allá, quien les brinda un lugar para llegar y a veces la ayuda es por medio de un préstamo en dólares para pagar al "coyote" que les lleva de la frontera a los Angeles, California.

Para no aventurarse a algo totalmente desconocido, el migrante cuenta con la solidaridad de sus familiares o paisanos - para establecerse en alguna casa, mientras encuentra trabajo y en la mayoría de los casos, se agrupa con otros para poder pagar la renta de un departamento. Esta solidaridad - también se manifiesta en el sentido de contactar algún trabajo hasta que el nuevo migrante obtiene una "estabilidad" para asegurar su subsistencia o la de su familia. Este apoyo también se dá a nivel de paisanos de la Región Sierra - Juárez y la comunidad, sino también como oaxaqueños; sobre todo cuando por alguna circunstancia son deportados a México o son arrestados dentro de los Estados Unidos por alguna otra causa, les hacen un préstamo en dinero para volver a cruzar la frontera o salir del problema.

En el caso de enfermedad o muerte, los macuiltianguenses - conservan en la medida de lo posible, las tradiciones y costumbres de la comunidad.

"...nosotros nos ayudamos mutuamente cuando se muere - alguien, aunque estamos lejos de nuestra tierra, siempre nos acordamos de las costumbres y mandamos decir - por carta o telegrama que repiquen las campanas -- allá...."<sup>79</sup>

79) Declaración verbal de un migrante que vino de E.U.

De no existir esta solidaridad entre familiares y paisanos, no será posible una corriente migratoria tan fuerte, al grado de que actualmente residan aproximadamente 300 personas. Y lo más triste, se emplean como meseros, lavacoches, obreros en pequeñas fábricas, peones agrícolas, pintores de casas; y en el caso de las mujeres venden su fuerza de trabajo como meseras, domésticas, obreras en fábricas de costura.

Este conglomerado humano tiene como destino, sobre todo, la ciudad de Los Angeles, California, Santa Mónica, Burbank, - San Gabriel, y Santa Ana.

El tipo de empleo que prefieren es el urbano, ya que en la agricultura es difícil mantenerse por un buen tiempo por la estricta vigilancia migratoria y así pierden el beneficio de un salario más alto que el de las ciudades. Por ejemplo: el salario que percibían en 1980 en los restaurantes era de \$3.35 dólares por hora, sin descontar los impuestos, por tanto recibían a la semana 125 dólares aproximadamente. En los talleres de costura, el salario se paga por destajo y según el grado de dificultad del trabajo 4 dólares.

Si comparamos este salario con el de la zona de estudio, vemos que el trabajador tendría que trabajar el doble en tiempo para obtener el salario que obtienen los indocumentados, y aún considerando los gastos que hacen los migrantes en el pago de renta, luz, agua, gas, comida, transporte, vestido, etc., el cual también es alto en comparación con el salario que obtienen de la venta de su fuerza de trabajo.

Es así que es increíble el esfuerzo que hacen los migrantes para organizarse y enviar dinero a sus familias radicadas en la comunidad e inclusive, por medio del Comité de Apoyo donan determinada cantidad de dinero, para las fiestas más importantes de la comunidad y en esta medida se logra mante

ner algunas tradiciones y costumbres. Por ejemplo, el 25 de enero, cuando se celebra la fiesta tradicional del Santo Patrón "San Pablo", la fiesta de Carnaval que se celebra tres días antes del Miércoles de Ceniza, etc.

En caso de desastre o compromiso de la comunidad con alguna institución, envían también su ayuda económica. Por ejemplo, cuando en 1983 se incendió el bosque comunal, y en algunos otros casos, el migrante paga todavía sus multas anuales - por concepto de tequios, asambleas porque se considera ciudadano activo de la comunidad y aún en el caso de que no - vuelve a ella muy de vez en cuando.

Con todo esto, creemos que no les es fácil ahorrar algún excedente para poderse divertir en los lugares que radican, - ya que por su misma condición de indocumentados, no les permite el acceso a espectáculos de buena calidad y por tanto recurren a lo más al consumo excesivo de alcohol en las reuniones familiares. Aunque a veces llegan a realizar torneos de basquetbol entre todos los migrantes de los diferentes - pueblos de la Sierra de Juárez.

Por todo lo expuesto anterior, se puede decir que, la emigración a Estados Unidos, es una estrategia familiar de divi--sión del trabajo, para que el migrante funja con el papel - de reactivador de la economía de la unidad familiar, proporcionando el dinero.

c) Migración al Distrito Federal, Oaxaca y otros lugares.

Desde 1967, los ciudadanos de Macuilianguis, encontraron - que el Distrito Federal era el lugar donde podrían emplearse y decidieron emigrar hacia esta ciudad.



La emigración en un principio fue temporal, ya que sólo encontraban trabajo por algunos contactos en el Heroico Colegio Militar, donde podían desempeñarse en trabajos no calificados como: servicio de aseo general, ayudantes de cocina, meseros. El fenómeno migratorio fue agudizándose a medida que la comunidad se vio afectada en su economía por la huelga general que encabezó en la Región Sierra Juárez entre los años de 1967 y 1972, en la lucha por obtener mejores condiciones de trabajo y por consiguiente, mejores prestaciones a los que los trabajadores del monte tenían derecho y que FAPATUX no les otorgaba.

En esta etapa la comunidad se ve obligada a buscar alguna alternativa para frenar el fenómeno migratorio y poder reactivar su economía. La preocupación era detener a los jóvenes en edad escolar en un primer momento y es así que su primer intento lo materializaron en 1972 con el establecimiento de una Escuela Secundaria Técnica Agropecuaria (ETA N° 47), después de una dura experiencia de trámites burocráticos, tanto de nivel económico como política ante el gobierno del Estado de Oaxaca, a cuya cabeza estaba el Lic. Víctor Bravo Ahuja. Así las cosas, la región contó con la primera Escuela Secundaria que agrupó tanto a los jóvenes de la Comunidad como a los de los pueblos más cercanos. Pero ésto no era suficiente, la Asamblea General de ciudadanos recurrió a redactar un Reglamento Interno en el cual se establecían los derechos y obligaciones de todos los originarios de la comunidad, aún en el caso de ausentarse de ella o emigrar definitiva o temporalmente y de ese modo se pensaba controlar las entradas y salidas. Dentro de las Obligaciones dice:

"Todos los contribuyentes considerados como activos, estarán obligados a participar en todas las Asambleas,

ya sea que éstas sean ordinarias o extraordinarias con derecho a voz y voto... Deberán aceptar todo cargo o comisión que la ciudadanía les confiera sin más condición que la de estar física y mentalmente aptos para su desempeño, aún cuando resida temporalmente en otras partes del país o del extranjero... Participarán bajo el sistema de Tequios en todos los trabajos que emprenda la Comunidad para su desarrollo... Todo ciudadano ausente que posea bienes en la Comunidad no podrá rehusar a ejercer cualquier cargo que la ciudadanía le confiera, excepción de las personas que física y mentalmente no estén aptas para su desempeño, previo certificado médico y que, durante su permanencia temporal en la población coopere en forma de Tequio... Los jóvenes estudiantes que sean originarios de la Población (...) tendrán la obligación de constituirse en Promotores de Programas Específicos, tendientes a lograr el desarrollo integral de la Comunidad (...) Alcanzada su Carrera o Profesión, tendrán la obligación de colaborar con la Comunidad en todos sus problemas. Y si el pueblo deposita su confianza en algún o algunos de los elementos, éstos deberán aceptar su postulación para algún cargo consejil o del Comisariado...<sup>80</sup>

Una tercera y consideramos que es la más importante alternativa, la pusieron en práctica en 1980, cuando después de una serie de estudios y discusiones en Asambleas Generales de un proyecto presentado por un grupo de estudiantes del Centro de Recursos Bióticos de Jalapa, Veracruz, hizo sobre el posible funcionamiento de una pequeña industria aprovechando el árbol de encino para hacer mango para herramientas. Así nace la Empresa Comunal San Pablo Macuiltianguis y

---

80) Acta de Asamblea Extraordinaria.- 28 de agosto de 1977.

el Aserradero Comunal para la producción de tablas, aprovechando los recursos naturales con los que contaba la comunidad, y ésto para el beneficio colectivo.

Una vez iniciado el proyecto, se vió la necesidad de que los comuneros entendieran que a pesar de las limitaciones económicas, en un principio podrían contar con un salario fijo, tanto como cortadores de madera, seleccionadores, peones, y en el mejor de los casos, como obreros en trabajos específicos dentro de la producción de los mangos para herramientas, ya que para este fin, fueron capacitados algunos de ellos - previamente.

En un principio la gente creía y defendía el proyecto como la alternativa para que los hombres de la comunidad en edad de trabajar no emigraran, precisamente porque era una industria de beneficio comunitario, pero con el paso del tiempo los ciudadanos cada vez más fueron aspirando a otro tipo de trabajo, otro tipo de vida, y fueron abandonando el empleo. Por eso la directiva de la Empresa Comunal, se vió en la necesidad de contratar personas de otros pueblos cercanos que también necesitaban del salario y sobre para seguir subsistiendo como Empresa y no irse a la quiebra.

Ante esta situación se calcula que de un total de 60% de migrantes entre 1960 y 1983, el 30% se ha ido a los Estados Unidos, 20% al Distrito Federal, 9% a la capital oaxaqueña y 1% a otros lugares.

d) Causas específicas de la migración.

Medir la migración en nuestra zona de estudio, es de gran importancia, aunque muy difícil de determinar, porque asume distintas características, es decir, debemos distinguir dos tipos de migración: la que se hace en forma definitiva y que

ya no está en la lista de ciudadanos activos y aquélla que está en constante movimiento y que además participa con la comunidad en forma activa.

Podemos decir que todo ciudadano se puede considerar potencialmente emigrante ya que la población entera está en constante movimiento, dependiendo de los compromisos y necesidades a las que se enfrenta la unidad familiar.

- 1) La emigración de San Pablo Macuiltianguis tiene como causas fundamentales, la insuficiencia de la producción agrícola y forestal, así como a las reducidas ganancias obtenidas en el comercio, que no generan los requerimientos necesarios para satisfacer las necesidades básicas de reproducción de la unidad familiar.
- 2) Las necesidades educativas, rebasan las alternativas locales y regionales por lo que tienden a abandonar la comunidad al concluir su educación media básica, ya que ha ido aumentando la población en edad escolar y con posibilidades de cursar estudios de educación media y superior. A la par se han ido incrementando las necesidades o aspiraciones socioeconómicas de los jóvenes de la comunidad.
- 3) Los ingresos obtenidos localmente por el trabajo asalariado, resultan mínimos en comparación con los ingresos que se obtienen del exterior. El proceso de emigración en busca de trabajo asalariado es muy antiguo, ya que las condiciones locales de vida y la imposibilidad de mejorar los provocaron y provocan desde la Colonia, los flujos migratorios. Es así que la comunidad de San San Pablo Macuiltianguis no escapa a este fenómeno.

- 4) La inseguridad respecto a las lluvias, el deterioro de los suelos y la intensificación de su uso, - la imposibilidad de obtener excedentes, depauperización por sequías, un período prolongado de trabajo colectivo no remunerado (tequio), el desempeño de cargos públicos sin salario, etc.
  
- 5) La migración y el desnivel entre el monto del jornal y las posibilidades económicas de la unidad familiar, han provocado una tendencia de las familias a contar únicamente con su fuerza de trabajo y la ayuda mutua.
  
- 6) La emigración se acentúa aún más a raíz de la pérdida de sus montes comunales por el incendio de mayo de 1983, los cuales en un proceso natural, se calcula que se recuperarán en un período de 50 años, aproximadamente, y mientras tanto ¿qué pasará con los comuneros que subían al monte por su salario?. Definitivamente no pueden ser rescatados - los miles de metros cúbicos de madera que se consumieron por el fuego, por lo tanto, la repercusión se refleja en la consolidación y progreso y abastecimiento de materias primas a la Empresa Comunal - creada en 1980 como una alternativa viable de freno al éxodo de personas migrantes ¿por qué? porque si antes del incendio podía asegurar un abastecimiento de materia prima por 20 años, actualmente - ha tenido que buscar otra alternativa para poder abastecerse y no ir a la quiebra y por lo menos para pagar un salario atractivo para los trabajadores que laboran allí.

Cabé mencionar que los trabajadores empleados en esta empresa si bien en un principio (1980) todos eran ciudadanos de

la comunidad, al paso del tiempo, no lograron hacer suyo el proyecto de industria colectiva que ellos mismos aprobaron y poco a poco fueron abandonándolo como una posible fuente de ingresos para ellos y su familia y en consecuencia irse de la comunidad hacia otros lugares. (Estados Unidos, Distrito Federal, Oaxaca, Tuxtepec, y otros).

- e) Política Estatal ante la migración de la comunidad.

Los movimientos migratorios en Oaxaca se manifiestan en magnitudes importantes, tienen su causa principal en la estructura económica y social que priva en el Estado, la cual ha ocasionado que el sector rural, muestre los más bajos niveles en los indicadores del desarrollo, que da lugar a la inestabilidad respecto al lugar de residencia de la población.

El suelo Oaxaqueño es bastante accidentado y montañoso, lo que influye directamente en las actividades económicas de la población. Oaxaca tiene el más alto grado de ruralización (78.2% de todo el sureste del país), y al lado de una gran riqueza cultural, producto de la sobrevivencia de los grupos étnicos, existe una gran pobreza característica de los indígenas del país, quienes tienen los más bajos ingresos y enfrentan condiciones de vida más difíciles que el resto de la población.

En el aspecto educativo, por ejemplo, en 1980 el 35.9% de la población de jóvenes de más de 15 años, era analfabeta; la población mayor de 10 años (22.6% del total) no contaba con instrucción primaria. En consecuencia vemos que a menor cobertura en el renglón salud (en comparación con el resto de los Estados de la República) mayor riesgo de mortalidad; a menor nivel de educación, menores posibilidades de empleo;

a menor cobertura de ambos servicios, mayor migración.

Dada la situación que prevalece en el Estado en cuanto a con condiciones de vivienda, suministro de agua potable, educación higiénica y nutricional, que si bien, son de vital importancia, han hecho que el gobierno del Estado no haya sido capaz de implementar programas efectivos tendientes a apoyar técnica, económica y socialmente a las comunidades, teniendo como fin toda una política cuyo propósito sea la de frenar la migración, ya que cualquier política de población debe inscribirse necesariamente, dentro de un contexto amplio - que en forma real, permita incidir de manera positiva en el tamaño, estructura, dinámica y distribución territorial de la población. CONAPO opina al respecto que:

"...todo programa que tenga como objetivo un cambio de mográfico relevante y permanente deberá tomar en cuenta que éste no sólo se reduce a la regulación de la na talidad, sino que es necesario influir simultáneamente en el mejoramiento del nivel de ingreso de la pobla--- ción, facilitar su acceso a la educación, implementar programas permanentes de salud, y promover el acceso - a programas de planificación familiar amplios, buscando incidir en mayor medida en aquéllos Estados que más lo necesiten, en los estratos sociales de menor ingreso, en las comunidades dispersas y las regiones con inferior nivel de desarrollo, asociados todos ellos a comunidades rurales y a la población indígena, cuya actividad económica se vincula primordialmente a la agri- cultura de subsistencia."<sup>81</sup>

---

81) Diagnóstico Sociodemográfico del Sureste. CONAPO  
México, 1984 Pág. 37

Como se observa, se habla mucho de que evitar el fenómeno - de concentración de la población tanto en la zona metropoli- tana del Distrito Federal como en las ciudades capitales, - es necesaria e impostergable la implementación de programas integrales en las comunidades de origen de los migrantes pa- ra facilitar un mejor desarrollo de los Estados, programas que en la práctica no existe.

En el caso de la comunidad que estudiamos, aún como parte - integrante del proceso de desarrollo del Estado de Oaxaca, revisando el material en la SPP Sucursal Oaxaca, no encon- tramos ningún programa ni a largo plazo para tratar de apo- yar o influir en la comunidad hacia el posible freno a la - migración. No existe un programa de apoyo técnico, agrícola ganadero, ni forestal que serían en los renglones que se pue de rescatar en la comunidad.

f) Repercusiones en el campo económico, político y social.

A nuestro juicio, existen varios factores que han influido y siguen influyendo determinantemente en el estancamiento - de la economía de la comunidad y en consecuencia el constan- te movimiento de personas que emigran:

1) La baja productividad agropecuaria,

Durante varias décadas, la actividad agropecuaria fue la base fundamental sobre la cual recaía la - subsistencia de los comuneros. Se considera que és to ocurrió hasta fines de los años 50s, ya que era una actividad redituable en el sentido de satisfac- cer las necesidades de producción y consumo de maíz hasta para un año y que variaba según el número de integrantes de la familia y dependiendo también de la porción de tierra cultivada.



Sin embargo, a partir de los 60s empiezan a manifestarse con bastante claridad los síntomas de decaimiento por las pocas personas ocupadas en esta actividad, explicándose esta situación por la relación de trabajo que se empieza a establecer entre comuneros y la penetración de FAPATUX como consecuencia del Decreto Presidencial de 1956 que dió origen a esta Empresa, hasta que llegó a agudizarse en los veinte años posteriores, y como prueba de lo anterior tenemos el Censo levantado por el Comité de Apoyo a Macuiltonanguis (CAM), en Julio de 1983, donde se muestra un abandono casi total del cultivo de los productos que tradicionalmente se habían venido cultivando (maíz y frijol), lo cual ha provocado que las pocas familias que permanecen en la comunidad, se vean obligadas a comprar estos productos en el mercado exterior.

Otro hecho importante es que la comunidad ha carecido de un apoyo técnico-científico que le hubiese permitido adquirir los conocimientos necesarios para la mejor explotación de sus tierras y así evitar su paulatina erosión, ya que no existe un análisis de suelos que orienten sobre qué tipo de productos se pueden cultivar en la zona y en qué período.

Algo semejante ha ocurrido en el campo ganadero, ya que si bien es cierto que las condiciones naturales que presentan las tierras de la comunidad no son las más propicias para la explotación intensiva del ganado bovino u ovino, también es cierto que no se ha buscado impulsar la explotación de otras especies animales que no sean solamente las criollas.

El hecho de que la comunidad no cuente con una es-

estructura productiva confiable que responda a las necesidades de empleo que los ciudadanos demandan, ha originado la emigración temporal y definitiva de un gran número de los mismos.

## 2) El papel de la actividad forestal.

Es indudable que esta actividad durante algunos años representó importante fuente de ingresos para la familia en la comunidad. No obstante, los beneficios obtenidos por la empresa FAPATUX que si bien a partir de 1972 pasó a formar parte del Gobierno del Estado de Oaxaca, no cambiaron las relaciones laborales entre trabajadores y empresa. De hecho desde 1956 con la creación de dicha empresa, empieza una fase nueva en la vida de la comunidad que hasta entonces no contaba con una carretera o vías de comunicación hacia el exterior.

A partir de este período se inició una explotación irracional de los bosques comunales, caracterizada fundamentalmente por la no puesta en práctica de un programa de reforestación permanente de las áreas afectadas por la extracción de madera, y la argumentación de la empresa en el sentido de que "el bosque tiene una recuperación natural" y por tanto "no necesita reforestarse". Tal afirmación se desvía mucho de la realidad ya que esta intransigencia ocasionó un desequilibrio ecológico repercutiendo en la distribución de las especies arbóreas. Los comuneros sólo recuerdan un intento de reforestación por parte de la empresa, como resultado de la lucha que dieron ante la empresa después del 1er. incendio que afectó los montes en 1973.

En cuanto al salario, podemos poner un ejemplo: "...entre 1974 y 1976, Macuilianguis ha recibido un salario de \$1,515,846.00... cada individuo llega a ganarse ---- \$1,300.00 semanales (en el mejor de los casos) lo cual supone un ingreso anual de \$62,400.00 que divididos entre los meses del año darían \$5,200.00 mensuales..." 82

Según datos de la empresa, la comunidad recibió -----  
\$1.279,063.00 por concepto de derecho de monte entre --  
1959 y 1976. Por concepto de salarios en 1974 recibió -  
\$392,805.00, en 1975 \$546,580.00 y \$576,461.00.  
85)1,983, pág. 5.

Estos datos nos demuestran que no eran suficientes ni --  
pagaban el costo real de la fuerza de trabajo (y más --  
aún si tomamos en cuenta que los dueños de los bosques--  
son los ciudadanos de la comunidad) de los comuneros --  
para poder dar el sustento a sus familias de tal manera  
que fue una de las causas que originaron la emigración--  
temporal y definitiva de las personas hacia diferentes  
puntos de la República y como ya se mencionó, también a  
Estados Unidos buscando una oportunidad de emplearse en  
algún trabajo que beneficiaría a las familias, tanto en  
el aspecto vivienda, educación, alimentación, como en --  
otros aspectos que garantizaran su reproducción como --  
una unidad familiar.

A esto agregamos las condiciones infrahumanas en que --  
tenían que vivir en el bosque por semanas enteras los --  
trabajadores, ya que tenían solamente galeras con techo  
de lámina de cartón, no tenían equipo de seguridad ade-  
cuado al tipo de trabajo (casco, impermeables, etc.), segu-  
ro de vida, seguro social en caso de accidente, etc. Pero eso sí,  
se les descontaba los impuestos correspondientes a dichas presta--  
ciones como si gozaran realmente de ellas.

Por otra parte, los ingresos percibidos por derecho de Monte administradas en un 70% por parte del Fideicomiso, no se podía tener acceso a ello fácilmente, debido a que este organismo se encargaba de poner todas las trabas posibles y así los comuneros no podrían retirarlo violando lo estipulado en el Decreto de Creación Presidencial de 1956. Así - las cosas, sólo el 30% del dinero que administra - directamente el Comisariado de Bienes Comunales es empleado para hacer obras de beneficio colectivo. ¿Entonces quien es el dueño del dinero que obtiene la comunidad por derecho de monte?.

En su lucha en el camino hacia el desarrollo, la - comunidad aprobó la asesoría y proyecto propuesto por el grupo de estudiantes del Instituto de Recursos Bióticos de Veracruz, la creación de la "Empre - sa Comunal de mango de herramientas San Pablo Ma - cuiltianguis", la cual ha venido funcionando con - altibajos, propios del tipo de empresa que es y cu - ya consolidación significará de alguna manera, a - largo plazo, una estabilidad económica, política y social de la comunidad. Aunque ésto será en la me - dida en que cada vez más los comuneros se identi - fiquen con el proyecto de beneficio colectivo, in - teresándose así en conocer y capacitarse en lo que se refiere a Dirección y Administración de una em - presa de esta naturaleza, enfrentar los problemas de financiamiento y sobre todo superar esa indife - rencia que existe para emplearse en las activida - concretas en la producción.

Otro hecho que agravó la situación de la comunidad (como ya hemos señalado) fue el incendio que ocurrió en la primera quincena de mayo de 1983, en el cual se perdieron miles de hectáreas de bosque no sólo de SPM sino de toda la Sierra Juárez; que también redujo potencialmente la materia prima que la empresa comunal tenía para su producción de mangos de herramientas; redujo las posibilidades de obtención de créditos del exterior pues constituían la garantía para su pago.

### 3) Situación política y social.

algunos aspectos de la vida social de la comunidad puede decirse que están satisfechos en lo más elemental. Pero por ejemplo, en el renglón educativo, precisamente por el reducido número de niños en edad de asistir a primaria y secundaria pueden desaparecer las escuelas, si no se trata de atraer otros niños de las comunidades cercanas para que asistan a ellas. En el caso de la Escuela Primaria existe el peligro de que pierda la jerarquía de cabecera de Inspección Escolar en la zona, y en cuanto a la Secundaria, vemos lo poco atractivo que resulta para los profesores, permanecer en la comunidad (aún cuando se les proporciona vivienda), debido al escaso número de estudiantes que no llegan a conformar grupos suficientes para obtener la cantidad de horas-clase que les pueda representar un salario atractivo.

Por otro lado, existe también un buen número de personas que no concluyeron su educación primaria y sería necesario impulsar la educación básica para adultos, aunque todos ellos saben hablar el español.

Los residentes en la comunidad, dependen cada vez más de la ayuda económica del exterior (de sus hijos en el caso de los

padres, del esposo o compañero en el caso de las mujeres y sus hijos) porque no tienen una ocupación estable dentro de la producción (agrícola, ganadera, foresta, etc.)

La emigración tiene fuertes efectos sociales en la comunidad, y se manifiesta en los lazos familiares que antes de 1967 se veían fortalecidos o unidos, se han debilitado y en algunos casos se han desintegrado parcial y totalmente.

La comunidad se ha caracterizado por ser una comunidad cuyo potencial político es respetable al grado de que aún en la actualidad tiene un peso considerable en la Región de la Sierra Juárez. Pero existe el peligro de perder el prestigio que se ha ganado, si el proceso migratorio aumenta.

También los emigrados y su dinero intervienen en la vida política de la comunidad, porque a la larga, la más seria consecuencia es la emigración masiva, en donde el pueblo pierde a sus gentes más progresistas, los que intelectualmente serían más capaces (enfrentar audazmente el sistema capitalista) y honrados precisamente por su interés de mejorar las condiciones de vida de la comunidad en general.

Existe un cambio cultural que ha ocasionado la urbanización, porque al regresar los migrantes ocasionalmente a la comunidad, ya no obedecen las reglas que antes eran comunes para todos (saludar, cooperar con trabajo, hablar el zapoteco, etc.). Los adultos que residen en la comunidad, lamentan este hecho, sin embargo no pueden hacer nada por evitarlo.

La emigración ha traído consigo cambios sociales y económicos que han afectado psicológicamente a la comunidad, creando un sentimiento de envidia y angustia por tener lo mismo que los demás, por ejemplo: hablar el inglés como los que vienen de Estados Unidos, vestir con ropa de Estados Unidos,

poseer aparatos eléctricos, construir casas de tabicón en lugar de seguir utilizando el adobe, etc. Y todo ésto lo ocasiona la imagen que dan los migrantes al visitar su comunidad y que hace que los residentes más pobres, se sientan insatisfechos y traten de buscar igualar las circunstancias, lcómo? emigrando. Sin embargo, los migrantes no se han desarraigado por completo de su lugar de origen, lo vemos en el hecho de que los que residen en Estados Unidos organizan - eventos sociales para recabar fondos para las fiestas más - tradicionales e importantes de la comunidad.

A nivel estatal la comunidad es reconocida como un municipio y tiene a su cargo una agencia municipal, San Juan Luvina, cuyo número de habitantes rebasa al de Macuiltianguis. El nivel de organización y cooperación va más allá del núcleo familiar, por ejemplo: se manifiesta en los tequios.

CAP. XIV. FORMAS DE DEFENSA DE LA ECONOMÍA CAMPESINA ANTE LA MIGRACION.

A) Creación de la Empresa Comunal.

La comunidad de San Pablo Macuilianguis, ante el agudizamiento de la emigración, así como la constante modificación de su economía, ha adoptado formas concretas de defensa y planteado alternativas que han aminorado su constante deterioro a nivel económico, político, cultural; una de las más importantes acciones de la comunidad fue la creación de la Empresa Comunal de Mangos y Herramientas.

San Pablo Macuilianguis se encuentra en una zona bastante rica en recursos forestales, con la asesoría del Instituto Nacional de Recursos Bióticos se plantea la creación de dicha empresa, originalmente se planteó para que los comuneros se quedaran a trabajar en su comunidad con sus propios recursos forestales y como alternativa a la creciente emigración, uno de los puntos como objetivo final y a largo plazo: estabilidad económica social y política, se adoptó un modelo de empresa campesina comunitaria frente al modelo de la empresa capitalista, este modelo adoptado permitiría a los comuneros obtener recursos económicos en su propio beneficio, ya que la de tipo capitalista está dirigida a la creación de plusvalía.

Este tipo de empresa comunal se presentó como modelo alternativo a las demás comunidades con situaciones similares a las de San Pablo Macuilianguis, se planteó bajo los siguientes lineamientos: de tipo social-pedagógico, donde el objetivo era capacitar un equipo de trabajo donde se dieran las posibilidades de que existiera una comunicación entre sí, que tendría como objetivo final el que los comuneros se sin



tieran inmersos dentro del proceso productivo, que permitiera presentar alternativas de su propia iniciativa. De tipo económico puesto que la comunidad no contaba con estos medios.

Este tipo de empresa tendría que integrarse social y culturalmente a la comunidad, para evitar que se creen conflictos internos (que posteriormente se dieron), el éxito de esta empresa dependería del trabajo y de la conciencia colectiva para enfrentar los problemas futuros. Jaime Luna menciona que "había que demostrar a propios y extraños la capacidad de salir adelante, no solamente estaba comprometida la subsistencia de S.P.M., sino que esta en juego el amor propio... si desde el punto de vista económico el desarrollo se logra incrementando la productividad, mediante una justa distribución de la riqueza, desde el punto de vista social, se logra por la participación que la integración en torno a un proyecto común y la generación de estructuras sociales que aglutinen los esfuerzos de la solidaridad a favor de una causa popular",<sup>83</sup> pero sin embargo el trabajo de la creación y de la consolidación no fue fácil, pues se crearon problemas, como el desconocimiento con la dirección y la administración de la empresa, ésto generó problemas de procedimiento, y lo que es aún peor, la indiferencia de los ciudadanos de la comunidad, para trabajar en la empresa, lo que dió lugar a que comuneros de otros lugares cercanos estén trabajando en la empresa, y así el principal objetivo por la cual fue creada, crear fuentes de trabajo para sus comuneros se vió truncada, una de las causas principales de ésto es sin lugar a dudas el bajo salario que se les paga, ya que no corresponde a la jornada de trabajo, las malas condiciones de éste. Mencionan los comuneros que lo que ganan en dos días trabajando en la empresa lo ganan en dos horas de trabajo en los Angeles, California, luego entonces prefiere emigrar.

83) Luna Jaime, en "aquí el que manda es el pueblo", Cuadernos Agrarios No. 9 año 1976 pág. 107

Aunado a ésto se presenta la pérdida de miles de hectáreas de los montes comunales que se consumieron debido a un incendio en el mes de mayo de 1983, ésto trajo consecuencias graves y directas a la empresa comunal, pues se redujo paulatinamente la materia prima que se tenía que utilizar en el proceso productivo de la empresa comunal, la obtención de crédito estaba garantizado por el mismo monte que era la fuente principal de ingresos, ésto se vé truncado. Por estas circunstancias es que el objetivo principal de esa empresa no se ha visto plasmado en la comunidad, en todo caso el poco beneficio como ya se menciona ha sido para otros comuneros.

#### B) Ayuda Económica Externa y Comités de Apoyo.

Los emigrados siguen teniendo contactos con la comunidad, no se sienten desligados de ella, prueba de ello es que en algunas ocasiones en asambleas de la comunidad se les tiene en cuenta aunque no estén presentes. Los emigrados participan con aportaciones económicas que hace posible que sus familiares puedan comprar los insumos necesarios para poder sobrevivir, en una economía donde la agricultura no dá ni para la autosuficiencia. La ayuda económica externa es fundamental para el sostenimiento de la comunidad, en nuestro caso específico, con la creación de la empresa comunal se pretendió que los comuneros se quedaran en su lugar de origen, dado que éstos no percibían el ingreso suficiente para sostener a sus familias, así como a su tierra prefieren buscar otras fuentes de trabajo, en este caso se opta por la emigración temporal o definitiva.

Las personas que actualmente trabajan en la Empresa Comunal son comuneros de comunidades cercanas. Con ésto queda claro que la expectativa que le ofrece al comunero la emigración ha sido más fuerte que las propias formas que la comunidad ha adoptado para frenar la misma, la mayoría de los emigra-

dos no se sienten totalmente desligados de su comunidad, la aportación de los emigrantes a la economía familiar primeramente es destinada al trabajo productivo, posteriormente es utilizada para mejorar las condiciones de vida, esta ayuda económica externa se dá generalmente a nivel individual, cabe señalar que en un principio esta ayuda era puramente secundaria, pero como el fenómeno migratorio se ha agudizado, trastocando la economía familiar, se vuelve indispensable.

Se han formado comités de apoyo a la comunidad en la ciudad de México, los Angeles, California. Un ejemplo de estos comités es el organizado en la ciudad de México llamado "Organización Independiente Ricardo Flores Magón", que abarca sectores en S.P.M., ciudad de México, y California, Estados Unidos. Es importante recordar que la tradición política de San Pablo Macuiltianguis ha tenido una trascendencia muy importante en la región, encabezó la huelga de 1967 contra FAPATUX, así como varios movimientos en la región por servicios, etc. De seguir la emigración con la tendencia actual, políticamente San Pablo Macuiltianguis seguirá decayendo como hasta ahora. Una vez hecho este señalamiento podemos entender un poco la plataforma política de la Organización Independiente "Ricardo Flores Magón". Como comité de apoyo esta organización se integra por ciudadanos originarios de San Pablo Macuiltianguis que viven dentro o fuera de la comunidad, dentro de sus objetivos marcan los siguientes:

- Colaborar para el desarrollo socioeconómico, político y cultural del municipio de Macuiltianguis.
- La autoridad máxima es la asamblea general por cada sector.
- Cada sector nombrará a dos representantes por un período de 3 meses.

- Los representantes de dicha organización son los responsables de establecer la comunificación en los diversos sectores.
- Los derechos de los miembros de esta organización: - asistir a las asambleas con voz y voto, presentar - iniciativas, proyectos y proposiciones, formar parte de las comisiones especiales y poder ser elegidos para representante.

El Comité de Apoyo Sección Distrito Federal realizó un anteproyecto de recuperación económica para San Pablo Macuilianguis, siendo este documento una propuesta donde el objetivo central es ver las diferentes alternativas a las que se puede recurrir para superar el estado de cosas actuales en la comunidad. Después de hacer un breve balance de la situación de San Pablo Macuilianguis proponen:

- Poner en marcha un proyecto de recuperación económi- ca, el cual contempla la localización de institucio- nes que puedan financiar en términos materiales téc- nicos a la comunidad.
- La implementación del programa debe de descansar en la reactivación de la activ Had agrícola, principal- mente, pero para ello es necesario buscar nexos con instituciones especializadas que puedan proporcionar asistencia técnica a la comunidad.
- Una localización geográfica de las zonas a las que - pueda dárseles con buenos resultados el cultivo de - un producto específico.
- La localización de las zonas más adecuadas para la - formación de huertos frutales.
- Ganadería.
- Creación de granjas avícolas (de engorda y ponedoras)

comunales y/o colectivas.

- Cría y engorda de ganado porcino.

#### Cuestión Forestal.

- Que las autoridades (Municipal y comunal), soliciten a los elementos originarios de la comunidad cuyos conocimientos giren en torno a esta actividad.
- Realizar un estudio completo y detallado de la situación actual de los montes, para que en base a ello se desprendan las tareas inmediatas.
- Iniciar en las zonas que han sido taladas, después del incendio, la reforestación.
- Jerarquizar, según el grado de destrucción del bosque, una reforestación por etapas.
- Buscar ante las dependencias competentes, firmas de acuerdos en los cuales puedan establecerse la asignación de asesorías técnicas en el cuidado de la reforestación forestal (aplicación de plaguicidas, fertilizantes).

Lo anterior nos demuestra que aún existe un apego por parte de los comuneros emigrados a su comunidad. Nosotros consideramos que la mayoría de esas alternativas planteadas son soluciones inmediatas y de corto plazo, puesto que la comunidad está inmersa dentro de las relaciones capitalistas que le impiden llevar a cabo tareas que realmente respondan a sus necesidades puesto que, el papel que el capital le asigna es de productora de materias primas.

#### C) Organización Política Interna.

En San Pablo Macuilianguis la estructura política de organización ha ido cambiando de acuerdo a las necesidades de -

la comunidad. Debido al proceso migratorio, éstas se han tenido que modificar en un intento de retener a los ciudadanos.

La autoridad máxima en la comunidad es la autoridad municipal, encargada de los asuntos administrativos, en impartir la justicia destina trabajos colectivos, es autoridad históricamente, fue definida en el período colonial.

Se conforma por un presidente, un secretario, un tesorero, tres regidores, un síndico, dos comandantes, cuatro topiles (policías) y un alcalde.

#### ASAMBLEA GENERAL

Presidente Municipal	Síndico Municipal
Tesorero Municipal	Regidores
Secretario Municipal	Comandantes
Secretario de la Soc.de J. *	Juez de Llaves

Semaneros\*

Como ya vimos, en el año de 1961 surge la autoridad comunal obedeciendo a los lineamientos que se establecen en la Ley de la Reforma Agraria, esta autoridad surge con tareas bien concretas de tipo económicas, ya que se encarga de la organización y administración del bosque, aunque su jurisdicción oficial es más amplia. Por consiguiente existen dos autoridades de gran importancia, las dos son representantes de la asamblea, pero la máxima autoridad es la asamblea general.

Las comisiones que existen por las que todo el ciudadano debe pasar son las siguientes: autoridad municipal, con duración de un año y medio; comisariado de bienes comunales, - con duración de tres años; antiguamente sociedad de jóve--

\* cargos públicos que han desaparecido actualmente.



Como se puede observar, ya desaparecieron semaneros, Sociedad de Jóvenes, esto nos demuestra que la comunidad se ha -  
tenido que adaptar a las nuevas circunstancias que le ha im-  
puesto la emigración, ésto supone el por qué de la defensa  
de la política interna que como se vé en la última cita es  
sumamente rígida.

Cabe señalar la penetración capitalista hacia las comunida-  
des, las ha conducido a un individualismo que ha tenido un  
impacto en las formas de organización e instituciones loca-  
les, además de una dependencia hacia el exterior. Es en ese  
sentido que los comuneros así como los migrantes realizan -  
constantes esfuerzos para conservar y reproducir sus tradi-  
ciones, lo importante para ellos es mantener a la comunidad  
socialmente cohesionada, es por eso que la organización po-  
lítica interna sigue siendo el núcleo sobre el cual gira la  
comunidad, para ésto ha sido necesario una fuerte coordina-  
ción de las diversas actividades donde participan los comu-  
neros así como los migrantes, pero de seguir la tendencia -  
del fenómeno de la migración, contribuiría a la reducción -  
drástica de ciudadanos políticamente activos, lo cual reper-  
cute directamente en la mayor continuidad con la que los -  
ciudadanos de Macuiltianguis tienen que ejercer un cargo po-  
lítico, ya que se vió lo que implica tener un cargo políti-  
co, ante ésto, los esfuerzos más concretos que se han hecho  
para contrarrestar esta tendencia, es la puesta en práctica  
del Reglamento Interno, así como la Empresa Comunal, pero -  
ninguna de las dos ha dado los resultados que se esperaban,  
ésto es por las mejores expectativas que les presenta la -  
emigración.

#### D) Lucha por los servicios.

La lucha por los servicios en la Sierra Juárez, la mayoría -  
las comunidades carecen de servicios, tales como tomas de -

---



agua domiciliaria, de salud, drenaje, en cuanto a servicios educativos se refiere, son muy pocas las comunidades que cuentan únicamente con escuela primaria.

Dentro de la ideología de los serranos, la educación es sinónimo de "progreso", ya que las escuelas son las instituciones principales para llegar a la superación, es por eso que las comunidades han realizado varios esfuerzos desde hace varios años, "Cuando regreso de la región Mixe el maestro Anastasio (originario de la comunidad), se organizó un pequeño grupo de gentes que veían cómo Jaltianguis estaba logrando favores de la embajada polaca por haber puesto a su escuela el nombre de un héroe polaco, y porque simpatizaban con el socialismo, éstos decidieron proponer a la comunidad un cambio de nombre a su escuela. En ese entonces llevaba provisionalmente el nombre de "René Barbosa" y se tuvo el interés de ponerle el nombre de un escritor soviético "Makarénko"; decidimos el nombre después de que la Embajada nos había mandado una lista de los posibles nombres a utilizar, porque descendía de campesinos y porque fue el que cambió la educación en la URSS... Los problemas los tuvimos casi inmediatamente en la inspección regional, ya que se les hacía raro la petición por ser un nombre comunista... El caso es que no se pudo... Una de las cosas que ganamos cuando entramos en relación con la Embajada Soviética es que muchos recibimos suscripción a la revista de la URSS"<sup>85</sup>

Las comunidades se organizan de diferentes maneras con el objetivo de instalar escuelas; los maestros han jugado un papel importante pues han gestionado la tramitación de diversos servicios, agua entubada, energía eléctrica, tiendas conasupo, cuestiones que los serranos identifican con el "progreso"

---

Ya en la década de los 50s y 60s, se dió una lucha por la -  
apertura de caminos , ya que varias comunidades no contaban  
con estos para comunicarse con los valles centrales. Es en  
este rubro que las comunidades de la región y entre ellas -  
Macuilianguis entran en negociación con FAPATUX, por un la  
do las comunidades necesitan vías de acceso a Coxaca, y la  
papelera necesitaba sacar la madera, es así que FAPATUX pro  
porciona la maquinaria y los comuneros, por medio del Tequio  
realizaron el trabajo para la apertura de caminos.

En otros lugares de la sierra, como es el municipio de Villa  
Alta, la demanda en torno a caminos nace en 1981, a través  
de una organización que es la instancia permanente de los -  
pueblos de la sierra, con el objetivo de lograr una mayor -  
organización y negociación presionando a las instituciones  
de gobierno. Esta instancia es la Asamblea de Autoridades -  
zapotecas y Chinantecas de la Sierra. También existen otras  
organizaciones como son: Organización en defensa de los Re-  
cursos Naturales y Desarrollo Social de la Sierra Juárez, -  
A.C. (ODRENASIJ). Comité Organizador y de Consulta por la  
Unión de los Pueblos de la Sierra, (.CODECO), Comité de De--  
fensa y Desarrollo de Recursos Naturales Culturales y }huma  
nos Mijes (CODREMI).

En general en la sierra en algunos casos las demandas han -  
sido satisfechas, pero ésto no ha sido siempre fruto de la  
presión que puedan ejercer las comunidades, sino la "buena"  
disposición del gobierno estatal, es por eso que en algunas  
partes de la región, (no ha sido el caso de Macuilianguis)  
las autoridades de las comunidades quisieran "quedar bien"  
con las autoridades estatales y regionales. En los últimos  
años la asamblea de autoridades Zapotecas y Chinantecas les  
ha quedado claro que la lucha conjunta de las comunidades -  
pueden presionar de manera distinta sobre el gobierno. En -  
el caso de Macuilianguis cuenta con los siguientes servi--

cios: agua potable, luz eléctrica, administración de correos, caseta telefónica regional, de larga distancia, alumbrado público, clínica de salud, escuela primaria, escuela secundaria, aquí se ubica la cabecera de inspección escolar N°. 26, cuya jurisdicción incluye pueblos de habla zapoteca y chinanteca.

Es importante mencionar que la infraestructura de Macuiltianguis fue producto de una fuerte lucha que sostuvieron con FAPATUX, en el año de 1967, un movimiento de huelga (se verá en el siguiente capítulo) es por eso que a diferencia de otros pueblos, Macuiltianguis cuenta con esos servicios.

Es en este sentido que todos estos logros que ha obtenido - la comunidad se están viendo afectados con el fuerte incremento del fenómeno de la emigración.

#### E) Luchas políticas.

Macuiltianguis tiene toda una tradición de lucha. A finales de la década de los 60s. se da un movimiento huelguístico. En esa época muchos comuneros trabajaban en el monte, en la labor de corte, troce y arrima, siendo la jornada de trabajo demasiado pesada, aunado a esto no tenían donde dormir, teniendo que construir pequeños cuartos de lámina de cartón que la Empresa les proporcionaba, con una alimentación precaria ya que había que llevarse comida para tres o cuatro días, esto se agravaba en la época de lluvias, no contaban con seguro, la jornada de trabajo duraba a veces doce horas al día, pagando un salario de 35 pesos por metro cúbico que eran lo que generalmente hacían.

En estas condiciones los comuneros viendo que las condiciones de trabajo no mejoraban, habiendo ellos utilizado una serie de peticiones en 1967, la comunidad conjuntamente con otras deciden irse a huelga demandando un aumento del 100%

elaboración de casetas para refugiarse en el monte, trajes para lluvia, seguro social, etc. En este movimiento se logra incorporar a otras comunidades de la región impidiendo casi en su totalidad el corte de madera, en un primer momento de la huelga la empresa maderera comienza a negociar comunidad por comunidad, utilizando el argumento de la construcción de un camino o un pequeño aumento, la mayoría de éstas ceden, únicamente cuatro comunidades fueron las que sostuvieron la lucha, Ixtlán, Santa Catarina, Santa Rita, Macuiltianguis.

Los funcionarios y el gobierno trataron de negociar con algunas autoridades de las comunidades que tenían relación con los comuneros, además de intentar utilizar el sindicato de la papelería con el pretexto de que muchos trabajadores no tenían trabajo debido a la falta de materias primas. Dado el carácter fuerte de la lucha y la negociación por separado de la empresa con las comunidades, las cuatro restantes deciden la firma de un convenio donde se decide castigar a la comunidad que no lo respete, finalmente este convenio permitió que no se retrocediera en las demandas planteadas, es por eso que Macuiltianguis cuenta con muchos de los servicios que otras de las comunidades de la sierra apenas están incorporando a sus luchas. Es en este período que muchos comuneros migran a los Estados Unidos y la ciudad de México.

En la década de los 80s, surgen las organizaciones que ya se mencionaron en el punto anterior, un punto importante de mencionar es el siguiente "La independencia no fue solución para nuestros pueblos, lo único que sucedió es que cambiaron los opresores; antes eran los blancos españoles, únicamente cambiaron sus nombres por criollos y mestizos, a los autóctonos bajo sus consignas a servir de carne de cañón, jugando con nuestras necesidades y ganas de quitarnos el yu

go de la opresión. No disminuyeron nuestros problemas, antes bien fueron más crudos... Los gobiernos liberales encumbrados en el poder nos dejaron en el olvido, con Juárez (autóctono renegado) a la cabeza y con las leyes modernas que ellos mismos hicieron, nos despojaron sistemáticamente de nuestras tierras comunales, poniéndolas el mejor postor. La Revolución Mexicana de los mestizos volvió a distinguirse al utilizar nuevamente nuestras demandas ancestrales como la restitución de las tierras a sus históricos dueños, para lograr el poder, y después mostrar su verdadero rostro: criminales y hambrientos de poder".<sup>86</sup>

En este documento se presentan también la postura de los pueblos autóctonos, plantean una lucha de resistencia, donde ya no se manipule a los pueblos, ni se les someta a la absorción total por parte del sistema capitalista. En la primera parte del documento se denuncia lo siguiente:

- Contra el despojo violento, sea en forma legal o física, de nuestras tierras comunales y recursos naturales, renovables y no renovables; (bosque, agua, petróleo, minerales, etc.)
- Por una educación en nuestras propias manos y con nuestras propias disposiciones, en nuestras lenguas y de acuerdo a nuestros valores tradicionales, cimentados en la comunidad y ordenados de acuerdo a nuestros conceptos de espacio y tiempo y con asesores que nosotros determinemos.
- Integrar los avances de la tecnología y ciencias modernas para la dinámica de nuestra vida comunitaria.

---

86) Congreso Nacional de Problemas Agrarios. Chilpancingo, Gro. "Las luchas de los pueblos autóctonos, su organización y las alternativas de alianza con los demás sectores sociales.

- Por el logro de los medios de comunicación y transporte al servicio de nuestras necesidades e intereses comunales y de los sectores populares más necesitados.
- Por el respeto a nuestras creencias y prácticas espirituales tradicionales que constantemente son agredidos por cualquier misionero, sea católico o protestante, así como por los medios de comunicación masiva.
- Por el respeto que nos merecemos como seres humanos, ya que constantemente somos humillados aún por los más explotados de las ciudades y el campo, es decir, obreros y campesinos; y no se diga de los que están en el poder y por aquéllos que comparte las migajas del poder.
- Tomar conciencia de la experiencia histórica de nuestros antepasados, con el objeto de prepararnos para el futuro a fin de no seamos utilizados nuevamente por otro grupo hambriento de poder con ideología y forma de gobierno que no represente nuestros derechos humanos y originales sobre la tierra y recursos naturales y todo lo que ello implica.

Es importante mencionar que este grupo de la región de la Sierra se plantea formas de alianza con otros sectores de clases, por ejemplo con las luchas populares de las ciudades ellos consideran que los sectores obreros tienen dos demandas fundamentales: por un lado la base que es mayoría, plantea demandas económicas concretas que giran en torno al asunto de salarios, por otro lado los dirigentes de los diferentes gremios y sindicatos luchan por el poder político, no tomándose en cuenta las demandas reales de los obreros.

Por otro lado las demandas populares de los centros urbanos es por el menor costo de las mercancías tanto muebles como inmuebles. Estos grupos pertenecientes a las zonas autóctonas de nuestra región de estudio plantean que muchas veces los dirigentes de estas colonias son iguales a los dirigentes de los obreros. Con lo que respecta a la lucha de los estudiantes, los grupos indígenas consideran que los estudiantes tienen mucho entusiasmo por apoyar cualquier tipo de movimiento, pero que esté de acuerdo a su lineamiento ideológico, es aquí que sus demandas y apoyos son circunstanciales y muchas de las veces sus intervenciones no funcionan porque "acaparan la palabra que no debieran usar sino dejarla a los interesados", cuando estos estudiantes terminan sus estudios, son muy pocos los que continúan apoyando la lucha y son muchos los que pasan a formar parte de los partidos políticos y de la burocracia.

Con lo que respecta a los intelectuales, los grupos autóctonos de la región plantean que aún les falta mucha unidad, puesto que los han conocido en forma individual y muchas veces con sus interpretaciones teóricas de "buena voluntad" - llegan a ser tan dogmáticos como autoritarios. "Creemos que ellos tienen mucho que dar participando activamente con los diferentes sectores, no solamente como teóricos partidistas y golondrinos sino como compañeros comprometidos en los hechos".

Con los campesinos, la ODRENASIJ, CODECO, CODREMI, plantean que muchos teóricos progresistas no se han ligado conceptualmente con ellos, niega las particularidades que caracterizan a los pueblos autóctonos, las tres organizaciones anteriores consideran que los campesinos tienen ascendencia autóctona en su gran mayoría pero es el sistema que los ha obligado a tomar la tierra y los recursos naturales como medios de producción y satisfacción mercantil de sus necesidades, co-

mo los grupos campesinos están integrados por diferentes -- orígenes regionales y étnicos no es posible que haya una -- identidad entre ellos mismos, y sus demandas por lo general se centran en el reclamo por la tierra como mejo objeto de productividad dentro del marco que establece el sistema económico y político, sin llegar a una reivindicación de las relaciones igualitarias con la tierra y lo que ella produce, es decir, desean usufructuar la tierra hasta su agotamiento sin pensar en el futuro de las generaciones venideras en términos de territorio comunal sino parcelado, familiarizado - oprivatizado".<sup>87</sup> Lo dicho anteriormente representa el sentir de más de 53 comunidades indígenas de la Sierra Norte del Estado de Oaxaca; con respecto a los diferentes sectores de clase y para ellos se plantean que luchan por un aumento salarial, tampoco luchan por un poder político porque como indígenas autóctonos, su visión no comparte la idea del poder autoritario ya que dentro de las comunidades indígenas de esta zona pueden ocupar cargos de representatividad, pero como un servicio de la comunidad en su totalidad. Es en este marco que en la lucha de los comuneros de la Sierra Juárez incluyendo Macuilianguis, demandan:

- Respeto absoluto a nuestra autodeterminación comunitaria sobre nuestras tierras, sobre todo los recursos naturales y a las formas de organización que elijamos, de parte de cualquier grupo, clase o sector, así como de cualquier régimen de gobierno, en tanto que por herencia tenemos derechos originales sobre ellos.
- Demandamos el respeto a nuestras expresiones de vida comunitaria, nuestra lengua, nuestra espiritualidad, nuestros calendarios, al intercambio de nuestros productos y manufacturas. Nos oponemos a la campaña de convertir todo esto en mercancía.

87) Luna Jaime, op. cit. pág. 4



- Rechazamos la injerencia del imperialismo estadounidense a través del I.L.V., en nuestras comunidades y su hipócrita ayuda que sólo busca dividirnos. (no es el caso de Macuiltianguis).
- demandamos respeto e impulso a nuestras formas de gobierno comunitario porque es la única forma garantizada de evitar la centralización del poder político y económico.
- Nos oponemos a que en aras de un supuesto "desarrollo" se arrasen nuestros recursos naturales o se conviertan nuestras tierras en zonas de experimentación y de abastecimiento de materias primas para empresas privadas.

De lo anterior se desprende que hay toda una tradición de lucha y posiciones políticas concretas al interior de las comunidades serranas, donde Macuiltianguis ha jugado un papel importante. Pero es debido a la emigración que esta tradición de lucha se ha ido perdiendo paulatinamente conforme el proceso de emigración se agudiza. Dentro de este panorama de lucha también se evidencian limitantes, un aspecto que es muy evidente en las comunidades es la falta de conciencia con lo que respecta a las causas de la pobreza, otro aspecto es que los postulados del documento anteriormente solamente se cumplieron algunos puntos mínimos, y se degeneró a un filialismo con respecto a los patronos y a las instituciones gubernamentales, además del localismo-individualismo. Es cierto que las luchas de las comunidades de la Sierra Juárez han permitido la reproducción económica-política e ideológica de las comunidades, por otro lado existen demandas sobre todo entre la población joven, esto hace que se vea a la emigración como única alternativa para mejorar el nivel de vida de los jóvenes así como el de sus familias.

## C O N C L U S I O N E S

Con la integración al mercado capitalista surge una serie - de desequilibrios internos en la economía campesina, dicha integración supone una competencia en la esfera de la produ<sup>cción</sup> con sectores más desarrollados y productivos, además - de un deterioro constante de dicha economía. La migración - si bien es cierto implica la salida de elementos que podrían servir para el desarrollo de la comunidad, también permite eliminar los desequilibrios y con ello garantizar en cierta medida la reproducción de la comunidad. La migración temporal o definitiva permite que haya un reforzamiento para que se dé dicha reproducción.

Si bien es cierto que la expansión capitalista se ha extendido de tal forma hasta el grado de alcanzar y alterar la - economía campesina de las comunidades más remotas del país, dicha expansión capitalista no ha logrado destruirla; ya que ~~esta subsiste independientemente de que al Estado le intere~~ se o no su subsistencia, esto es debido a que el modelo eco nómico mexicano no permite su extinción. El capitalismo me xicano que está dentro de la órbita del capitalismo mundial, así como las fuertes corrientes migratorias no han logrado la completa desarticulación de la economía ni de la comuni dad indígena (si bien es cierto que sí la ha alterado), és to se explica fundamentalmente a que la economía propiamen te capitalista, no necesita de toda la fuerza de trabajo - que le brinda dicha economía, permitiendo que el consumo se autosostenga hasta que llegue la temporada de mayor oferta de empleo, es en este sentido en que una gran parte de la - población continuará manteniendo su economía con el objeti vo de reproducirse como un grupo social con características muy particulares.

Con respecto a la emigración, la economía campesina existe

en nuestro país, obliga a los campesinos a participar en forma dinámica, por un lado en un mercado de bienes, y por otro en un mercado de fuerza de trabajo, al que tendrán que recurrir en forma desventajosa.

Es necesario que al hacerse un análisis de la economía campesina se superen los enfoques estáticos, que nos presentan a los grupos rurales como resabio del pasado, donde obligatoriamente tendrán que desaparecer debido a la influencia modernizadora, al abordar el estudio de la economía campesina de los diferentes grupos, se debe tener en cuenta que a partir de la composición estructural de dicha economía, toda una serie de planteamientos que se desprenden de los movimientos indígenas y campesinos, así como de las expectativas de las comunidades campesinas.

Es importante destacar que la economía campesina no es un residuo precapitalista, o una forma de producir transitoria, sino por el contrario, es una forma productiva que el capitalismo recrea constantemente y lo utiliza en favor de su desarrollo. En México el modelo clásico de descampesinización-proletarización se dió hasta que el límite de la capacidad ocupacional del sector industrial lo limitó, en este sentido a la población rural se le presentan dos alternativas: o bien emigra buscando la incorporación al sector o servicios en los núcleos urbanos, o se queda en el campo. Es en este momento que la descampesinización-proletarización detiene su ritmo y favorece la agudización de otros fenómenos, el desempleo agrícola, el jornaleroismo, así como la emigración temporal o permanente. También se da un fenómeno de recampesinización que paradójicamente constituido por el trabajo asalariado de los migrantes, ya que el dinero enviado, les sirve para adquirir insumos de producción, fortaleciendo la pequeña producción campesina, se da un proceso dialéctico de descampesinización-recampesinización, por un lado -

el emigrado es el brazo asalariado de familia, pero con los ingresos que mandan ayudan a la reproducción de la economía campesina, es decir, la migración por un lado constituye un factor de desarticulación o alteración de la economía campesina, económica, política, social, pero de ninguna manera implica su desaparición y por el otro, esta migración cumple una fundamental función de apoyo a dicha economía.

El modo de producción capitalista en su desarrollo, genera una serie de contradicciones que le son inherentes, la migración es sólo una muestra de esas múltiples contradicciones, es decir, la migración es inherente al capitalismo. Dado que México se encuentra dentro de la órbita del capitalismo dependiente, el país seguirá manteniendo un status de agrario, con el desarrollo del capitalismo en las áreas rurales, se modifica la estructura socioeconómica de las comunidades, por ejemplo, en Macuilitianguis, asocian éste cambio con un sinónimo de "progreso", pero no pasan por alto que existe un peligro a su identidad propia, con este proceso de cambio socioeconómico precipitado por la expansión capitalista surge progresivamente en la comunidad un proceso de individualismo, que trastoca las formas locales de colectivismo. Ahora bien, en la formación social capitalista, la clase burguesa crea bienes materiales, estos constituyen una forma particular de vivir, en este sentido es que condicionan una serie de aspiraciones y necesidades que al volver los migrantes introducen en sus comunidades, con este hecho se da una implantación de agentes socio-culturales urbanos plasmándose en la degradación de la cultura indígena en diversos ámbitos, por ejemplo, al indígena se le impone una educación que contiene programas elaborados por instituciones que no responden a las necesidades de la educación indígena, sino que corresponden a las necesidades de incorporación a la sociedad nacional.

En cuanto a las propiedades, la mayoría de las veces los migrantes conservan su propiedad, ya sean prestadas o encargadas a los familiares; con ésto se acelera el grado de fraccionamiento de las parcelas, es decir, los hijos nacidos en el Valle de Oaxaca, en la ciudad de México, o en los Angeles, California, están totalmente desligados de la tierra.

El hecho de plantearse que las comunidades se conserven con sus tradiciones propias en forma íntegra es no comprender - el papel que ha desempeñado el modo de producción capitalista en las comunidades, ya que éstas han tenido que adaptarse a dicha penetración porque de otra manera ya no existirían, es en este sentido que se debe de plantear una lucha política que reivindique el carácter de clase puesto que el indígena y el campesino al ser sujetos a la explotación por medio de la apropiación de su plusvalía o plusbajo, encierra la contradicción central que lo pone en contradicción directa con la clase burguesa, el hecho de que asuman una - multiplicidad de roles económicos no quiere decir que se - neutralicen como una clase, sino que es una forma de defensa y sobrevivencia ante el embate capitalista, es decir, al hacer un estudio, en nuestro caso, la emigración se debe tomar como una categoría social específica.

Otro aspecto que es importante destacar es que la migración le ha servido bastante bien al capitalismo así como al Estado mexicano, pues ha asumido la función de proporcionar escapes a las insuficiencias de los migrantes en su lugar de origen, puesto que las posibilidades de migrar se presentan como una alternativa cuando se agudizan las condiciones de vida de los campesinos.

Existe una limitante en la formulación de políticas con lo que respecta a la migración interna así como internacional, la distribución de la población, debido a la falta de infor

mación que sea adecuada para el análisis de dichos fenómenos, así como de sus causas y consecuencias; otro factor es la difícil situación económica de los países subdesarrollados, éste ha hecho que se reduzca considerablemente los recursos destinados a la investigación de estos temas y esto repercute directamente en que no se puedan formular políticas migratorias concretas.

En México existe una concentración en la distribución de la población así como una dispersión, esto hace que exista un crecimiento inequitativo e insuficiente, es en este sentido que existe la necesidad de una política explícita que esté dirigida a la ordenación territorial, se debe insistir en una política demográfica regional que facilite el desarrollo de las zonas rezagadas, la detención de las grandes concentraciones urbanas, se establezca el equilibrio entre población, actividad económica y los recursos naturales, lo anterior serían soluciones inmediatas, porque frenar el proceso migratorio, éste es un fenómeno que refleja la crisis del sistema en general, dichos movimientos migratorios reflejan las contradicciones inherentes del sistema capitalista. Las posibles alternativas de solución serían inmediatas (tómese en cuenta lo que propone el Estado mexicano, - Cap. IX y lo que propone el Comité de Apoyo a Macuilitanguis), pues la causa del agudizamiento del fenómeno migratorio que actualmente enfrenta Macuilitanguis, como la región de la Sierra Juárez, la causa directa es el propio modo de producción capitalista. Es en este sentido que la problemática de la migración en la comunidad así como a nivel nacional está estrechamente ligada a la problemática del capitalismo dependiente.

Finalmente, el materialismo histórico, empleando correctamente sus categorías nos dá elementos de análisis para estudiar el fenómeno de migración dentro de un marco teórico lógico.

B I B L I O G R A F I A

ALVAREZ RODRIGO

GEOGRAFIA GENERAL DEL ESTADO DE OAXACA  
EDIT. GOBIERNO DEL ESTADO DE OAXACA 1981

ASTORI DANILO

COMERCIO EXTERIOR VOL. 31  
No. 12 MEXICO-DICIEMBRE 1981 PAG. 1356

ARIZPE LOURDES

INDIGENISMO, MODERNIZACIÓN Y MARGINALIDAD, UNA REVISION CRITICA, EDIT. JAUN PABLOS MEXICO 1970

ARTIZ GLORIA Y COELLO MANUEL

INDIGENISMO CAPITALISTA EN MEXICO  
REVISTA HISTORIA Y SOCIEDAD No. 21 MEXICO 1974

BALAN JORGE

MIGRACION, ESTRUCTURA OCUPACIONAL Y MOVILIDAD SOCIAL,  
UNAM IIS México 1973 289 pp.

BARRE, MARIE-CHANTAL

IDEOLOGIAS INDIGENISTA Y MOVIMIENTOS INDIOS,  
DIT. SIGLO XXI MEXICO 1983 248 pp.

BENITEZ CENTENO RAUL

SOCIEDAD Y POLITICA EN OAXACA,  
UABJO INT. INV. SOCIOLOGICAS, BARCELONA  
1982 349 pp.

CANAVAL, BEATRIZ

HOY LUCHAMOS PRO LA TIERRA,  
UAM-X MEXICO 1984 320 pp.

DIAZ POLANCO HECTOR

TEORIA MARXISTA DE LA ECONOMIA CAMPESINA,  
EDIT. JUAN PABLOS, MEXICO 1984 182 pp.

DURAN MARIO ANTONIO

EL AGRARISMO MEXICANO  
EDIT. SIGLO XXI MEXICO 1979 230 pp.

ESTEVA, GUSTAVO

LA BATALLA EN EL MEXICO RUAL,  
EDIT. SIGLO XXI 1980 243 pp.

GOLDSCHMIDT, ALFONSO

EL DESARROLLO CAMPESINO EN MEXICO,  
EDIT. JUAN PABLOS MEXICO 1980 172 pp.

GRAMSCI, ANTONIO  
NOTAS SOBRE MAQUIAVELO, SOBRE POLITICA  
EDIT. JAUN PABLOS, TOMO I

GUTELMAN, MICHEL  
ESTRUCTURAS Y REFORMAS AGRARIAS,  
EDIT. FONTAMARA BARCELONA 1981 219 pp.

GRAC, P  
LA CUESTION AGRARIA Y CAMPESINA,  
EDIT. FONTAMARA, BARCELONA 1979 96 pp.

HUACUJA, MARIO Y LEAL, JUAN FELIPE  
LOS PROBLEMAS DEL CAMPO MEXICANO  
REVISTA DEL CENTRO DE ESTUDIOS POLITICOS  
FCPYS pp 5-31

KARL MARX  
LA MISERIA DE LA FILOSOFIA  
EDIT. SIGLO XXI MEXICO 1978

IDEM,  
LA GUERRA CIVIL EN FRANCIA  
EDIT. PROGRESO MOSCU

IDEM  
FORMACIONES ECONOMICAS PRECAPITALISTAS  
CUADERNOS PASADO Y PRESENTE No. 20  
8a. EDIT. MEXICO 1980

IDEM,  
EL CAPITAL  
EDIT. F.C.E. TOMO I 13 a. reimp.  
MEXICO 1978 CAPITALO XXIV

IDEM,  
CRITICA DE LA FILOSOFIA DEL ESTADO Y DEL DERECHO DE HEGEL,  
EDIC. CULTURA POPULAR MEXICO 1978

LUNA JAIME  
AQUI EL QUE MANDA ES EL PUEBLO  
CUADERNOS AGRARIOS No. 9 1976

IDEM,  
TRABAJO MIMEOGRAFIADO SIERRA NORTE DE OAXACA

LUXEMBURGO, ROSA  
INTRODUCCION A LA ECONOMIA POLITICA  
CUADERNOS P.P. No. 35 6a. edic. MEXICO 1980

Mendel Ernest  
EL PARTIDO COMUNIDSTA FRANCES "EL MARXISMO HOY"  
REVISTA NUEVA POLITICA



MOGUEL, JULIO

"ENSA O SOBRE LA CUESTION AGRARIA Y CAMPESINADO"  
EDIT. JUAN PABLOS MEXICO 1981 186 PAGES.

MONTAÑO, JORGE

"LOS POBRES DE LAS CIUDADES EN LOS ESPONTANEOS"  
EDIT. SIGLO XXI MEXICO 1981 224 PAGES.

MORALES, PATRICIA

"INDOCUMENTADOS MEXICANOS"  
EDIT. GRIJALBO, MEXICO 1982 270 PAGES.

PARE, LUISA

"EL PROLETARIADO AGICOLA EN MEXICO"  
EDIT. SIGLO XXI

IDEM,

"CASIQUISMO Y ESTRUCTURA DE PODER EN LA SIERRA NORTE DE PUEBLA"  
EN R. BARTRA Y OTROS CASIQUISMO Y PODER POLITICO EN MEXICO  
1975

PASTOR, RODOLFO

"FLUCTUACIONES ECONOMICAS EN OAXACA DURANTE EL SIGLO XVIII"  
EDIT. EL COLEGIO DE MEXICO 1979

PEREZ, LIZARU IGNACIO

"MIGRACION MERCADOS DE TRABAJO Y DESARROLLO"  
CONAPO FOLLETO 1984

PHILIPPE, REY PIERRE

"EL PROCESO DE PROLETARIZACION DE LOS CAMPESINOS"  
EDIT. TERRANOVA, MEXICO 1960, 221 PAGES.

P. NIQUITIN

"ECONOMIA POLITICA"  
EDIT. ALFA OMEGA, SANTO DOMINGO.

RESTREPO, JUAN

"CONFLICTOS ENTRE CIUDAD Y CAMPO EN AMERICA LATINA"  
EDIT. NUEVA IMAGEN MEXICO 1980

ROGERS, M. EVERH

"LA MODERNIZACION ENTRE LOS CAMPESINOS"  
EDIT. FCE. MEXICO 1973.

RUDOLF, S. H

"EL ESTADO EN EL CAPITALISMO CONTEMPORANEO"  
EDIT. SIGLO XXI, MEXICO

STAVENHAGEN, RODOLFO  
"LAS CLASES SOCIALES EN LAS SOCIEDADES AGRARIAS"  
EDIT. SIGLO XXI, MEXICO

SILVA, HERXOG JESUS  
"EL AGRARISMO MEXICANO Y LA REFORMA AGRARIA"  
EDIT. FCE. MEXICO 1989

V. ILICH, LENIN  
"MARX, ENGELS, MARXISMO"  
EDIT. PROGRESO, MOSCU

IDEM,  
"SOBRE EL PROBLEMA DE LOS MERCADOS"  
EDIT. SIGLO XXI, MEXICO

IDEM  
"EL DESARROLLO DEL CAPITALISMO EN RUSIA"  
EDIT. PROGRESO, MOSCU

IDEM,  
"EL ESTADO Y LA REVOLUCION"  
EDIT. PROGRESO, MOSCU.

WARMAN, ARTURO  
"ENSAYOS SOBRE EL CAMPESINADO EN MEXICO"  
EDIT. NUEVA IMAGEN, MEXICO.

WEITLANER, R  
"SIERRA NORTE"  
INAH SEP.

VARIOS AUTORES  
"LA POLEMICA SOBRE LAS CLASES SOCIALES EN EL CAMPO MEXICANO"  
EDIT. MACEHUAL, MEXICO, 1979

VARIOS AUTORES.  
"CAPITALISMO Y CAMPESINADO EN MEXICO"  
EDIT. SEP - INI, MEXICO 1979

VARIOS AUTORES  
"CASQUISMO Y PODER POLITICO EN EL MEXICO RURAL"  
EDIT. SIGLO XXI

REVISTA COMERCIO EXTERIOR, VOL. 32 NUM. 4 MEXICO, ABRIL 1982  
PP 371-383 "EL DEBATE SOBRE LOS CAMPESINOS Y EL CAPITALISMO EN MEXICO"  
ANN LUCAS

DICCIONARIO MARXISTA DE FILOSOFIA.  
EDIT. EDI. DE CULTURA POPULAR

FOLLETO EL COLEGIO DE MEXICO  
"CONFERENCIA INTERNACIONAL DE POBLACION EL GOBIERNO DE MEXICO  
Y EL DISEÑO DE UNA POLITICA DE MIGRACION INTERNACIONAL"  
CONAPO 1984

EL COLEGIO DE MEXICO  
"CRECIMIENTO DE LA POBLACION Y CAMBIO AGRARIO"  
EDIT. EL COLEGIO DE MEXICO, MEXICO 1979.

"JORNADA EL CAMPO Y EL CAMPESINO: PRODUCCION Y HAMBRE"  
UNAM X MEXICO 1984.

"ECONOMIA CAMPESINA Y CAPITALISMO DEPENDIENTE"  
UNAM, MEXICO 1975.

FOLLETO ONU  
"DISTRIBUCION DE LA POBLACION Y MIGRACION: LOS EFECTOS SOBRE LOS  
PLANES NACIONALES E INTERNACIONALES DE DESARROLLO"  
MEXICO 1984

"LOS INMIGRANTES ILEGALES MEXICANOS Y LA LEY SIMPSON MAZZOLI"  
GACETA # 90 AÑO XV COL. DE BACH. # 2.

FOLLETO CONAPO  
"EVOLUCION DE LA DISTRIBUCION DE LA POBLACION EN MEXICO"  
1984, MEXICO

CENSO DEL COMITE DE APOYO A MACUILTIANGUIS EN EL D.F  
JUL. 1983

DECRETO DE LA CREACION DE FAPATUX  
GOBIERNO DE A. RUIZ CORTINES

CENSO GENERAL DE POBLACION SPP 1969-1970.

ACTA DE ASAMBLEA EXTRAORDINARIA SAN PABLO MACUILTIANGUIS  
1977. AGOSTO 28

DIAGNOSTICO SOCIODEMOGRAFICO DEL SURESTE  
CONAPO. MEXICO 1984

APUNTES II CONGRESO NACIONAL SOBRE PROBLEMAS AGRARIOS  
CHILPANCIÑO GRO. "LAS LUCHAS DE LOS PUEBLOS AUTOCTONOS  
SU ORGANIZACION Y LAS ALTERNATIVAS DE ALIANZA CON LAS DEMAS  
SECTORES SOCIALES EN LUCHA.

TERCER CONGRESO NACIONAL SOBRE PROBLEMAS AGRARIOS 1986  
"LA EMIGRACION DE LOS ZAPOTECOS SERRANOS  
GERARDO ALATORRE FREK, JASMINE AGUILAR  
GRUPO DE ESTUDIOS ABIENALEA A.C.

TERCERA REUNION COPLADE OAXACA,  
FOLLETO 1984

CENSO AGRICOLA GANADERO E INDUSTRIAL DE 1971, OAXACA OAXACA

ARCHIVO SPP OAXACA

TESIS

ORTIZ, GABRIEL MARIO

"FACTORES QUE PROVOCAN LA MIGRACION Y SUS REPERCUSSIONES EN UNA  
COMUNIDAD MIXTECA"

UABJO, IHS. DE INV. SOCIOLOGICAS