

1100  
221  
61



UNIVERSIDAD NACIONAL AUTONOMA DE MEXICO

**INSTITUTO MEXICANO DEL SEGURO SOCIAL**

UNIDAD DE MEDICINA FAMILIAR No. 33  
DELEGACION No. 1 DEL VALLE DE MEXICO

**CUMPLIMIENTO INADECUADO DEL ROL MATERNO DE  
MADRES QUE TRABAJAN FUERA DE SU HOGAR  
Y SUS REPERCUSIONES EN LAS FUNCIONES BASICAS  
FAMILIARES EN LA FASE DE EXPANSION**



**TESIS RECEPTACIONAL**

QUE PARA OBTENER LA ESPECIALIDAD  
EN MEDICINA FAMILIAR

P R E S E N T A E L

**DR. JUAN CENTENO VELAZQUEZ**

RESIDENTE DE MEDICINA FAMILIAR DE 2o. AÑO  
MEXICO, D. F. ENERO DE 1985

**TESIS CON  
FALLA DE ORIGEN**



## **UNAM – Dirección General de Bibliotecas Tesis Digitales Restricciones de uso**

### **DERECHOS RESERVADOS © PROHIBIDA SU REPRODUCCIÓN TOTAL O PARCIAL**

Todo el material contenido en esta tesis está protegido por la Ley Federal del Derecho de Autor (LFDA) de los Estados Unidos Mexicanos (México).

El uso de imágenes, fragmentos de videos, y demás material que sea objeto de protección de los derechos de autor, será exclusivamente para fines educativos e informativos y deberá citar la fuente donde la obtuvo mencionando el autor o autores. Cualquier uso distinto como el lucro, reproducción, edición o modificación, será perseguido y sancionado por el respectivo titular de los Derechos de Autor.

I N D I C E	PAGINA
I. INTRODUCCION .....	1
II. OBJETIVO GENERAL .....	2
OBJETIVOS ESPECIFICOS	
III. ANTECEDENTES CIENTIFICOS.....	3
LA FAMILIA .....	5
DEFINICION DE FAMILIA	
CLASIFICACION DE LA FAMILIA	
FUNCIONES DE LA FAMILIA.....	7
SOCIALIZACION	
CUIDADO	
AFECTO	
REPRODUCCION	
ESTATUS	
CICLO VITAL DE LA FAMILIA.....	10
FASE DE MATRIMONIO	
FASE DE EXPANSION	
FASE DE DISPERSION	
FASE DE INDEPENDENCIA	
FASE DE RETIRO Y MUERTE	
ROLES DEL PADRE Y LA MADRE	
EN LA FAMILIA TRADICIONAL.....	11
IV. PLANTEAMIENTO DEL PROBLEMA.....	14
V. HIPOTESIS.....	15
VI. PROGRAMA DE TRABAJO.....	16

UNIVERSO DE TRABAJO	
MATERIAL Y METODOS	
CALENDARIO DE ACTIVIDADES.....	17
CUESTIONARIO.....	18
VII. ANALISIS DE RESULTADOS.....	20
VIII. RESULTADOS.....	25
PORCENTAJE DE MADRES ENCUESTADAS	
POR GRUPO DE EDAD .....	26
NÚMERO DE MADRES ENCUESTADAS.....	28
PORCENTAJE DE MADRES ENCUESTADAS	
Y NUMERO DE HIJOS POR MADRE.....	29
PORCENTAJE DE ALTERACION EN LA FUNCION	
BASICA FAMILIAR DE SOCIALIZACION.....	30
PORCENTAJE DE ALTERACION EN LA FUNCION	
BASICA FAMILIAR DE CUIDADO.....	37
PORCENTAJE DE ALTERACION EN LA FUNCION	
BASICA FAMILIAR DE AFECTO.....	42
PORCENTAJE DE ALTERACION EN LA FUNCION	
BASICA FAMILIAR DE REPRODUCCION.....	46
PORCENTAJE DE ALTERACION EN LA FUNCION	
BASICA FAMILIAR DE ESTATUS.....	51
IX. CONCLUSIONES Y SUGERENCIAS.....	55
X. BIBLIOGRAFIA.....	56

## I. INTRODUCCION

Desde su infancia el mexicano tiene que enfrentarse con una vida bien característica, muy cercana a su madre en los primeros años de su vida, cercanía tierna y cálida, que hace que el niño le acompañe en todas sus labores, es su carga habitual ya sea en la espalda o en el regazo, en el mercado y en la faena doméstica; la alimentación del niño carece de horario, vive en un mundo en el cual sus demandas se satisfacen en el momento mismo en que los solicita, junto a él está un pecho pronto a calmarlo. Cuando su movimientos se hace más amplios pasa del rebozo de la madre a la improvisada cuna. Su cercanía con la madre, relación única se ve interrumpida cuando la madre tiene que trabajar fuera de su hogar y una vez -- perdida la protección que daba, el niño se encuentra totalmente desolado y a campo abierto contra todas las inclemencias del exterior, circunstancia crucial que seguramente le condicionará desajustes en etapas posteriores.

Tal situación que observe con frecuencia en mi rotación -- por la UMF # 33, me motivó a realizar el presente trabajo. limitando el estudio a la fase de expansión, por considerarla de gran importancia en la relación madre-hijo.

**II. OBJETIVO GENERAL:**

Que el Médico Familiar tome en --  
cuenta las alteraciones en las --  
Funciones Básicas Familiares, en  
la Fase de expansión, que ocasio-  
na una madre que trabaja fuera de  
su hogar, por cumplimiento inadecuado de su Rol.

- OBJETIVOS ESPECIFICOS:**
- a) Identificar como repercute en las Funciones Básicas Familiares en la Fase de expansión, el cumplimiento inadecuado del Rol Materno.
  - b) Identificar la causa o motivación que origina que la madre tenga que trabajar fuera de su hogar.

### III. ANTECEDENTES CIENTIFICOS

Se han hechos numerosos estudios acerca de la madre que -- trabaja y sus repercusiones sobre la interacción madre-hijo -- (1,2); ya que en los últimos 30 años, se ha desarrollado un -- cambio dramático en la participación de la mujer como fuerza de trabajo. La mayoría de estos estudios, se han realizado en EUA, haciendo notar que la incidencia es mayor entre mujeres de 20 a 30 años y especialmente, en madres con hijos menores de 6 años, calculando que son un 37 % de estas. (3.4.5)

Con el inicio de la Industrialización el Rol de la mujer -- en la sociedad se ha incrementado, apareciendo con frecuencia la esposa igualitaria en la clase media. (4,6) Siendo la necesidades socioeconómicas principalmente, las que han propiciado este cambio, aunque también, se observan ciertos aspectos que influyen en la decisión para que la mujer trabaje, como son: -- el número de hijos en total, la edad de éstos y el espacio -- miento que existe entre ellos, o bien la motivación originada por su nivel educacional, por satisfacción personal o por mejorar su Estatus.(5)

El número creciente de madres que son el soporte de la familia, así como el deseo de muchas mujeres de combinar una -- profesión con la maternidad o bien, aquellas mujeres que sienten que su presencia en el hogar empieza a perder significado y satisfacción; (6,7) es lo que ha propiciado que con urgen-- cia se realicen estudios sobre el Rol Materno. Los cambios en los Roles Tradicionales Familiares y los efectos del empleo -- materno sobre los hijos, principalmente sobre la interacción madre-hijo condicionan disfunción familiar con frecuencia;(7, 8) ya que con el empleo materno se afectan seriamente las -- vías de comunicación. (9)

En muchos estudios del Rol Materno se menciona la importancia de la calidad y la estabilidad de las relaciones familia--

res, y los efectos del empleo materno sobre el desarrollo infantil y las actitudes negativas que ocurren con los cambios de los roles familiares tradicionales, principalmente del Rol Materno.(1,6) Alterándose las Funciones Básicas Familiares, - ya que la madre es considerada como el educador primario de la familia.(4,10,11)

Corresponde también a la madre la responsabilidad de socializar a sus hijos en la Fase de Expansión, del ciclo vital familiar, fase en la que se lleva a cabo la mayor actividad de la práctica médica.(11)

El desarrollo favorable en etapa temprana del vínculo Madre-Hijo es considerado un factor importante, por algunos investigadores, pero otros escépticos tienen dudas acerca de la validez científica de esta observación. La relación Madre-Hijo puede alterarse por circunstancias que ocurren en el período de recién nacido, madre e hijo están óptimamente preparados para esa serie de interacciones recíprocas; este contacto temprano favorece la conducta afectiva madre-hijo, así como su cuidado y posterior desarrollo.(12,13)

Por último, se ha visto que el Rol de madre tradicional ha sido desplazado por el Rol de esposa colaboradora; observando se que esta dualidad de roles, altera significativamente las relaciones en el núcleo familiar, condicionando disfunción -- que incluso puede ocasionar la desintegración familiar.(6,14)



## LA FAMILIA

### DEFINICION DE FAMILIA

Aunque el término familia se ha definido de distintas formas, el grupo formado por marido, mujer e hijos sigue siendo la unidad básica en la cultura de Occidente, conservando aún la responsabilidad de proveer de miembros nuevos a la sociedad, socializarlos y otorgarles apoyo emocional y físico. Por otra parte la familia es la institución básica de la -- gran mayoría de las sociedades humanas, representando el fundamento lógico de todo desarrollo cultural. Aún cuando la forma de la familia varía en las diversas sociedades, toda sociedad mantiene algún sistema típico constante, es por esto que cada forma particular de familia se tiene como un valor primario dentro de la sociedad.

Si entendemos a la familia como una asociación que se caracteriza por una relación sexual lo suficientemente precisa y duradera para facilitar la procreación y crianza de los hijos, encontramos que el grupo familiar gira en torno de la legitimación de la vida sexual entre los padres y de la formación y cuidado de los hijos. Este concepto no establece diferencia en cuanto a como sea definida la familia o como esté constituida, siempre y cuando los individuos estén involucrados emocionalmente entre ellos y en estrecha proximidad geográfica.

### CLASIFICACION DE LA FAMILIA

Para los estudios de la familia, desde el punto de vista social se ha encontrado útil la siguiente clasificación:

#### EN BASE A SU DESARROLLO

MODERNA

TRADICIONAL

ARCAICA O PRIMITIVA

Proporción aproximada en nuestro medio: Moderna 30 %; Tradicional 60 %; Arcáica o primitiva 10 %.

## EN BASE A SU DEMOGRAFIA

URBANA

RURAL

Proporción aproximada en nuestro medio: Urbana 40%; Rural 60%

## EN BASE A SU INTEGRACION

INTEGRADA

SEMI-INTEGRADA

DESINTEGRADA

Integrada: en la cual los cónyuges viven y cumplen sus funciones. Semi-integrada: en la cual los cónyuges viven juntos pero no cumplen adecuadamente sus funciones. Desintegrada: es aquella en la cual falta alguno de los cónyuges, por muerte, divorcio, separación o abandono.

## DESDE EL PUNTO DE VISTA TIPOLOGICO

CAMPESENA

OBRERA

PROFESIONAL

Esta característica está dada según la ocupación de uno o ambos cónyuges.

## EN BASE A SU COMPOSICION O ESTRUCTURA

NUCLEAR

EXTENSA

EXTENSA COMPUESTA

Nuclear: Padre e hijos. Extensa: Padres, hijos, abuelos, etc. Extensa compuesta: Padres, hijos, abuelos, compadres, amigos.

VARIACIONES DE LOS TIPOS DE FAMILIA  
EN LAS SOCIEDADES OCCIDENTALES

PAREJA SIN HIJOS

PADRE O MADRE SOLTEROS

Usualmente madre soltera, en la que el matrimonio no es deseado o difícil de realizar.

## **FUNCIONES DE LA FAMILIA**

Los problemas de ajuste que tienen las familias están relacionados con su capacidad para llenar las Funciones Básicas - que la sociedad espera de ellas.

### **FUNCIONES ESENCIALES DE LA FAMILIA**

#### **I. SOCIALIZACION**

#### **II. CUIDADO**

#### **III. AFECTO**

#### **IV. REPRODUCCION**

#### **V. ESTATUS Y NIVEL SOCIOECONOMICO**

Es de suma importancia determinar si la familia cumple con estas funciones, y sobre todo los mecanismos que utiliza para efectuarlos.

#### **I. SOCIALIZACION**

La tarea primordial de la familia es transformar en un tiempo determinado, a un niño totalmente dependiente de sus padres en un individuo autónomo con plena independencia para desarrollarse en la sociedad. Es importante aclarar que precisamente dentro de la función de socialización, la familia se perfila como una institución ideológica del estado (según los conceptos de la eminente psicóloga Leda Datz) con la misma fuerza e importancia que pudiera tener la iglesia, el sistema escolar, etc., ya que la familia es el vínculo entre el individuo y la sociedad, por lo que cada tipo de familia responde a la sociedad y por ende al sistema económico en que está inmersa.

Los estudiosos de la familia han colocado a la madre como el educador primario de la familia, con la responsabilidad de socializar a sus hijos en la etapa lactante y pre-escolar, -- constituyéndose el padre como un soporte a sus acciones por lo menos en estas etapas primarias, ya que posteriormente la responsabilidad de socializar a los nuevos miembros de la familia es compartido por los profesores, padres, clubes, etc.

## II. CUIDADO

Esta función significa para la vida familiar el resolver de la manera más adecuada las necesidades de alimentación, vestido, seguridad física, acceso a los sistemas de salud, etc. en cada uno de sus miembros. Para Conn y otros investigadores se encuentra una relación directamente proporcional entre larga-vida/estándares de salud satisfactorios y el nivel socioeconómico familiar. En este sentido es importante aclarar que en -- Medicina no existen leyes, más aún en la Medicina Familiar; pero resulta obvio que a mayor disponibilidad de recursos, tener un índice mayor de salud en la familia es una meta más fácil - de lograr.

## III. AFECTO

Según los académicos de la lengua el affectus de los roma--nos, se refería a quien estaba destinado a ejercer funciones o prestar servicios en alguna dependencia. En cuanto a la institución familiar referido a proporcionar: ánimo, amor y cariño.

Al observar críticamente a la familia desde un enfoque de - sistemas, se concluye que cada uno de los subsistemas que la - componen como son el:

- conyugal
- paternal
- filial, etc.

se encuentran estrechamente relacionados por la necesidad de - cubrir sus necesidades afectivas, proporcionando así; la recompensa básica de la vida familiar. Visto así las necesidades afectivas de los padres cobran la misma importancia que las necesidades afectivas de los hijos.

## IV. REPRODUCCION

Históricamente el matrimonio como una institución legal, sacramento de la iglesia, etc., nace para regular dos factores - fundamentales dentro de la familia y por lo tanto dentro de la sociedad:

- el ambiente sexual
- la reproducción

al parecer a través de los siglos ha mostrado sus bondades, - ya que cumple con una función esencial de la familia: Proveer de nuevos miembros a la sociedad.

#### V. ESTATUS Y NIVEL SOCIOECONOMICO

La palabra status se deriva de la locución latina statuquo que en castellano se emplea como sustantivo en la diplomacia, para describir el estado de cosas anterior o posterior a la guerra, de ahí el statuquo ante bellum y el statuquo post bellum. Para nosotros resulta más correcto hablar de nivel socioeconómico que de estatus socioeconómico.

Aceptando el concepto dinámico de la familia como institución mediadora entre el individuo y la sociedad, entenderemos claramente como el conferir a un miembro de la familia tal o cual nivel socioeconómico equivale a transferirle derechos y tradiciones, esta conducta familiar se ejemplifica claramente en la expectancia al nacimiento del primer hijo, los mayores recursos de la familia son invertidos en el primer nacimiento más aún cuando se trata de un hijo varón, es aquí donde se encuentra respuesta el concepto de agnación, el cual arranca -- desde los orígenes de la familia en que la responsabilidad familiar se transmitía y prolongaba en los varones, pues la mujer más que como principio, se consideraba como fin de la familia.

## CICLO VITAL DE LA FAMILIA

Los problemas de la familia cambian, y consecuentemente - las prioridades en las funciones de la familia varían de a -- cuerdo a la las etapas por las que pase en su ciclo vital.

### FASES EN EL CICLO DE VIDA DE UNA FAMILIA

FASE DE MATRIMONIO

FASE DE EXPANSION

FASE DE DISPERSION

FASE DE INDEPENDENCIA

FASE DE RETIRO Y MUERTE

#### FASE DE MATRIMONIO

Primer componente del ciclo vital de la familia, la cual - empieza propiamente con el matrimonio y termina con la llega- da del primer vástago al hogar.

#### FASE DE EXPANSION

Comienza con la llegada del primer hijo a la familia y ter mina cuando este hijo es incorporado a una institución para - recibir su educación escolar. Como ya se mencionó, correspon- de a la madre, considerada como educador primario de la fami- lia, en esta fase, el socializar a sus hijos, para hacer de - ellos unos seres autonomos, con plena independencia para desa rrollarse en la sociedad. El presente trabajo se limita unica- mente a esta etapa por considerarla de interes especial por - lo mencionado con anterioridad. Ademas de que es la etapa en que más actividad tiene la Medicina Familiar.

#### FASE DE DISPERSION

Una vez alcanzado el ajuste a un nuevo miembro. En la fase de dispersión se fragua la independencia y autonomía de ese - miembro, fenómeno que se da solamente si la pareja ha logrado

realizar una adecuada socialización, para que él, por sí mismo empiece a cubrir sus necesidades de una manera satisfactoria.

#### FASE DE INDEPENDENCIA

Resulta difícil ejemplificar cronológicamente el lapso ocurrido desde la fase de matrimonio hasta la fase de independencia, porque cada familia es particular, pero generalmente ocurren 20 o 30 años y es ahora cuando la pareja debe aprender a vivir nuevamente de manera independiente, los hijos han formado nuevas familias, sin embargo, los lazos de unión entre padres e hijos no se rompen, y es de procurar que las funciones de afecto, socialización, etc. no se pierdan.

#### FASE DE RETIRO Y MUERTE

El entusiasmo que caracterizaba el inicio del ciclo vital familiar, contrasta con la incertidumbre que se advierte al iniciar la fase final del ciclo. Los elementos que agrvan la estabilidad familiar en esta etapa son las siguientes:

- Incapacidad para laborar (sin desempleo)
- Desempleo
- Agotamiento de los recursos económicos
- Las familias de los hijos casados, en fase de expansión, - sin posibilidades de proporcionar recursos a sus padres.

#### ROLES DEL PADRE Y LA MADRE EN LA FAMILIA TRADICIONAL

##### CORRESPONDE AL PADRE:

- Ser proveedor de bienes económicos y culturales.
- Figurar como patrón de identidad masculina.
- Servir de cimiento a la estabilidad material y emocional.
- Ser educador con el ejemplo y la palabra.
- Figurar como responsable de su núcleo familiar.

**CORRESPONDE A LA MADRE:**

- Ser administradora del hogar y organizar la vida doméstica.
- Figurar como patrón de los Roles femeninos
- Ser esposa y compañera y figura central de la familia.
- Ser educadora de la familia y de los hijos.
- Figurar como jefe de su grupo en las ausencias del esposo.

Resulta difícil describir los diferentes papeles que la sociedad urbana de la clase media le va permitiendo tener a la mujer, por esta razón se ha intentado explicarla en tres modalidades:

- Esposa/madre tradicional.
- Esposa/compañera.
- Esposa/igualitaria.

**ESPOSA/MADRE TRADICIONAL**

Este Rol cuenta con una serie de derechos y privilegios reconocidos unánimemente, la dependencia económica con todo lo que ello implica, como pensión alimenticia en caso de divorcio. La autoridad afectiva reconocida que señala demandar fidelidad al marido, como principal obligación, y presupone una actitud de gratitud y correspondencia emocional. De ella se espera la prestación de servicios domésticos, una subordinación a los intereses económicos del esposo y una limitación a cualquier actividad de tipo socioeconómico-cultural dentro del ambiente en que se desenvuelva.

**ESPOSA/COMPAÑERA**

Generalmente este tipo de Rol se da en las clases acomodadas, y representa un modelo al que irracionalmente algunos grupos de la clase media alta tratan de copiar. En este caso la esposa trata con su presencia de fortalecer el papel social de su marido, debe compartir diversiones con él, y afirmar la personalidad de éste, siendo objeto de admiración, por lo tanto debe conservarse atractiva, so pena de no poder con-



servar a su marido, dado que en esta relación el aspecto físico es altamente valorado. "La actitud anterior lleva a un segundo término las relaciones para con los hijos".

#### **ESPOSA/IGUALITARIA**

Aparece con frecuencia en la clase media siendo las modificaciones socioeconómicas las que han propiciado este papel, - la esposa dedica una importante parte de su tiempo a realizar una labor remunerada económicamente, representando un renglón muy importante dentro de los ingresos familiares, por lo que es considerada como una igual en relación con su marido, tiene en muchas ocasiones la cuenta bancaria compartida, y las decisiones son comunes en aspectos de compras y ubicación de la casa, el trabajo del esposo, la selección de la escuela de los hijos y la decisión de tener hijos. En síntesis se considera una igualdad absoluta entre marido y esposa manteniendo un equilibrio dentro del hogar.

**IV. PLANTEAMIENTO DEL PROBLEMA:** La madre que trabaja fuera -- de su hogar, causa alteración en las Funciones Básicas Familiares en la Fase de Expansión, del Ciclo Vital Familiar. Lo más probable es que esto se deba a:

- a) Cumplimiento inadecuado de su Rol.

**V. HIPOTESIS: Ho** El cumplimiento inadecuado del Rol Materno de madres que trabajan fuera de su hogar, no causa alteración en las Funciones Básicas Familiares en la Fase de Expansión.

**H1** El cumplimiento inadecuado del Rol Materno de madres que trabajan fuera de su hogar, causa alteración en las Funciones Básicas Familiares en la Fase de Expansión.

## VI. PROGRAMA DE TRABAJO

### UNIVERSO DE TRABAJO

- a) **LIMITES HUMANOS:** Se tomaron 100 derechohabientes que cumplieran con las siguientes variables:
- Madres que trabajan fuera de su hogar.
  - Casadas, no separadas.
  - En edad comprendida de 18 a 35 años
  - Con hijos en Fase de Expansión.
  - Independientemente de su posición socioeconómica, escolaridad y tipo de trabajo.
- b) **LIMITES GEOGRAFICOS:** Area de cobertura de la UMF No. 33 - IMSS Delegación No. 1, Del Valle de México.
- c) **LIMITE DE TIEMPO:** Se realizó del 1o. de Diciembre de 1983 al 21 de Noviembre de 1984.

### MATERIAL Y METODOS

- a) **RECURSOS HUMANOS:** Médico Asesor  
Médico Residente de Medicina Familiar  
Madres de Familia.
- b) **RECURSOS MATERIALES:** Máquina de escribir.  
Fotocopiadora.  
Encuestas.  
Bolígrafos, lápices, hojas bond.
- c) **RECURSOS FINANCIEROS:** Lo indispensable para la investigación.

El estudio se realizó, mediante la aplicación de encuestas en forma individual y privada en la sala de espera de la UMF. No. 33 a madres de familia, que cumplieran con las variables enunciadas en el Universo de Trabajo. El objeto de realizar la entrevista por medio de encuestas, fue evitar la transferencia y contratransferencia con la intención de disminuir el porcentaje de error.

Se aplicó un solo tipo de encuesta, que contenía:

- a) 8 preguntas que valoraron la Socialización (preguntas No. 5, 10, 15, 20, 35, 40, 45, 50)
- b) 8 preguntas que valoraron el Cuidado (preguntas No. 4, 9, 14, 24, 29, 39, 44, 49)
- c) 8 preguntas que valoraron el Afecto (preguntas No. 3, 8, 18, 23, 28, 33, 43, 48)
- d) 8 preguntas que valoraron la Reproducción (preguntas No. 2, 12, 17, 22, 27, 32, 37, 47)
- e) 8 preguntas que valoraron el Estatus y la motivación por el trabajo (preguntas No. 6, 11, 16, 21, 26, 31, 36, 41)
- f) 10 preguntas distractoras (preguntas No. 1, 7, 13, 19, 25, 30, 34, 38, 42, 46).

#### CALENDARIO DE ACTIVIDADES

- 1- Se aplicaron las encuestas del 1o. de Diciembre de 1983 al 31 de Mayo de 1984.
- 2- Se recolectó la información del 1o. al 29 de Junio de 1984
- 3- Se analizaron los resultados obtenidos del 16 de Julio al 31 de Agosto de 1984.
- 4- Se elaboraron gráficas y cuadros del 3 al 28 de Septiembre de 1984.
- 5- Se elaboraron conclusiones y sugerencias así como el mecanografiado de la tesis del 1o. de Octubre al 20 de Noviembre de 1984.
- 6- Se entregó la tesis para su revisión el 21 de Noviembre de 1984. Del 3 al 28 de Diciembre se corrigió y editó la Tesis.

## CUESTIONARIO

NUMERO DE HIJOS MENORES DE 6 AÑOS \_\_\_\_\_

ESTADO CIVIL \_\_\_\_\_

EDAD \_\_\_\_\_

- 1- ¿Le gusta su trabajo? Si( ) No( )
- 2- ¿Utiliza algún método anticonceptivo? Si( ) No( )
- 3- ¿Es Ud. cariñosa con sus hijos y esposo? Si( ) No( )
- 4- ¿Después de trabajar, el cansancio le impide realizar sus labores de ama de casa Si( ) No( )
- 5- ¿Ha notado si alguno de sus hijos es muy tímido? Si( ) No( )
- 6- ¿La decision de trabajar, fue de común acuerdo? Si( ) No( )
- 7- ¿Cual considera que es el número ideal de hijos? \_\_\_\_\_
- 8- ¿Ud. piensa que a los hijos hay que decirles con palabras que se les quiere? Si( ) No( )
- 9- ¿Sus hijos tienen todas sus vacunas? Si( ) No( )
- 10- ¿Sus hijos riñen frecuentemente entre ellos? Si( ) No( )
- 11- ¿Piensa que su sueldo es necesario para darle a sus hijos una mejor educación escolar? Si( ) No( )
- 12- ¿Su esposo se molesta porque cuando Ud. llega cansada, se lo desea dormir? Si( ) No( )
- 13- ¿Ud. quiere a sus hijos? Si( ) No( )
- 14- ¿Ud. cree que les proporciona una alimentación adecuada a sus hijos? Si( ) No( )
- 15- ¿Enseña a sus hijos los colores o letras? Si( ) -- No( )
- 16- ¿Aporta dinero al gasto familiar? Si( ) No( )
- 17- ¿Desea volver a embarazarse? Si( ) No( )
- 18- ¿Proporciona apoyo a su esposo, cuando lo necesita? -- Si( ) No( )
- 19- ¿Ud cree que sus hijos son felices? Si( ) No( )
- 20- ¿Ud. juega con sus hijos? Si( ) No( )
- 21- ¿Trabaja por mejorar su nivel de vida? Si( ) No( )
- 22- ¿Considera que un nuevo embarazo disminuiría las posibilidades de conservar su empleo? Si( ) No( )
- 23- ¿Si a su esposo le va mal en alguna actividad, le proporciona ánimo? Si( ) No( )
- 24- ¿Cuando sus hijos necesitan determinada prenda de vestir, la encuentra limpia y planchada? Si( ) No( )
- 25- ¿Considera que sus hijos son inteligentes? Si( ) - No( )
- 26- ¿Considera que su trabajo está por encima de todo? - Si( ) No( )
- 27- ¿Planearon cuando deseaban tener un hijo? Si( ) - No( )

- 28- ¿Considera a sus hijos, como un obstáculo para seguir tra-  
bajando? Si( ) No( )
- 29- ¿Si su hijo enferma lo lleva al médico otra persona? -  
Si( ) No( )
- 30- ¿Ud. da dinero a sus hijos? Si( ) No( )
- 31- ¿Trabaja Ud. porque siente que en su hogar ya no es nece-  
saria su presencia? Si( ) No( )
- 32- ¿Consideró a su primer hijo como un impedimento para poder  
trabajar? Si( ) No( )
- 33- ¿Deja a sus hijos a cargo de alguna persona ajena a la fa-  
milia? Si( ) No( )
- 34- ¿Tiene un horario para llegar a casa regularmente? --  
Si( ) No( )
- 35- ¿Enseña a sus hijos hábitos higiénicos? Si( ) --  
No( )
- 36- ¿Ud. trabaja por realizarse profesionalmente? Si( ) -  
No( )
- 37- ¿Sus relaciones sexuales son igual de satisfactorias des-  
de que Ud. trabaja? Si( ) No( )
- 38- ¿Compra todo lo que sus hijos quieren? Si( ) No( )
- 39- ¿Cuándo Ud. sale a trabajar, sus hijos ya tomaron sus a-  
limentos? Si( ) No( )
- 40- ¿Ud. ve la televisión con sus hijos? Si( ) No( )
- 41- ¿Trabaja por satisfacer sus gustos personales? Si( )-  
No( )
- 42- ¿Le ha mencionado su esposo el deseo por tener otro hijo?  
Si( ) No( )
- 43- ¿Platica con su esposo, como le fue a Ud. y a él en sus -  
respectivos trabajos? Si( ) No( )
- 44- ¿Cuándo Ud. se compra ropa, también le compra a sus hijos?  
Si( ) No( )
- 45- ¿Tiene a sus hijos en la guardería? Si( ) No( )
- 46- ¿Antes de casarse Ud. ya trabajaba? Si( ) No( )
- 47- ¿Cree Ud. que proporciona satisfacción sexual a su esposo?  
Si( ) No( )
- 48- ¿Corrige a sus hijos con golpes? Si( ) No( )
- 49- ¿Sus hijos tienen accidentes leves en el hogar frecuente-  
mente? Si( ) No( )
- 50- ¿Alimentó a sus hijos al seno materno? Si( ) No( )

## VII. ANALISIS DE RESULTADOS

Como estaba contemplado en el programa de trabajo, se realizó el presente estudio, aplicando una encuesta a 100 madres cuyo requisito consistió en que fueran casadas, con hijos en fase de expansión, comprendidas entre los 18 y 35 años de edad, no importando su nivel socioeconómico, escolaridad ni ocupación.

Se observó que del total de las 100 madres encuestadas, el 1 % se encuentran en el grupo de edad de 15 a 19 años, el 36 % se encuentran en el grupo de edad de 20 a 24 años, el 39 % se encuentran en el grupo de edad de 25 a 29 años, el 20 % -- se encuentran en el grupo de edad de 30 a 34 años y el 4 % se encuentran en el grupo de edad de 35 a 39 años. (fig. 1 y 2)

Se encontró que la edad promedio de las madres era de --- 26.48 años, con una mediana de 26 años, moda de 28 años y una desviación estandar de 4.29 (fig. 3).

Con respecto al número de hijos por madre, se encontró que el 67 % tienen solamente un hijo, el 29 % tienen dos hijos y solo el 4 % tienen tres hijos. Dando un total de 137 hijos, - con promedio por madre de 1.37 hijos y moda de 1 . (fig. 4)

De lo anterior se desprende que los mayores porcentajes de madres que trabajan (36 y 39 %), se encuentran en los grupos de edad de 20 a 24 años y 25 a 29 años respectivamente. Observándose también que la madre que trabaja tiende a tener un número reducido de hijos en fase de expansión, dándose como - un hecho que dichas madres llevan un control de su fertilidad.

Faltó por investigar el número de hijos mayores de seis años para poder apoyar mejor lo anteriormente enunciado.

La madre es la persona que proporciona la socialización -- primaria a los hijos en fase de expansión, factor importante para hacer del niño un ser incorporado a la sociedad. En el - presente estudio se encontró que el empleo materno causa alte



ración en esta Función Básica Familiar en el 67.3 % y no causa alteración en el 32.7 %.(fig. 5)

Al contrastar la frecuencia observada en la pregunta # 45, considerada como "clave" porque investiga la estancia en guardería de los niños y que nos traduce que hay alteración en el 79 % y no hay alteración en el 21 %, contra la frecuencia esperada bajo la hipótesis de que habría alteración en el 100 % de los casos. Tal contrastación se llevo a cabo aplicando el metodo de la  $X^2$ , encontrando un valor para  $X^2$  calculada de -- 4.41 , que en un nivel de significancia de 0.05 y para un grado de libertad es mayor a la  $X^2$  teórica de 3.84 . En otras palabras se demuestra que el empleo materno causa alteración en la Socialización de los hijos en fase de expansión por cumplimiento inadecuado del Rol Materno, y es significativo aunque -- solo haya alteración en el 79 %. La madre descuida la socialización primaria pues su hijo permanece gran parte del dia en la guarderia. (tabla 1)

Posteriormente se contrasto la pregunta considerada clave-- contra cinco preguntas que tambien valoran la Socialización empleando tambien el metodo de la  $X^2$ , encontrandose para cada una de las preguntas  $X^2$  calculada con valores mayores a la  $X^2$  teórica, para un grado de libertad y con un nivel de significación del 0.05. (tabla 2,3,4,5,6,). Lo que nuevamente confirma la hipótesis alternativa de que el cumplimiento inadecuado del Rol Materno de madres que trabajan fuera de su hogar, causa alteración en la Socialización en la fase de expansión.

La Función Básica Familiar de Cuidado, de gran importancia para el desarrollo integral de la familia, ya que al estar -- cubiertas las necesidades basicas de subsistencia, como son -- la alimentación, vestido, educación de los hijos, la recreación y el acceso a los sistemas de salud, les proporciona a -- los hijos un desarrollo óptimo. En este aspecto, del total de las madres encuestadas, solo cumplen adecuadamente con su fun

ción el 39.6 % y lo descuidan el 60.4 % de ellas. (fig. 6).

Empleando nuevamente el método de la  $\chi^2$ , para contrastar la frecuencia observada en la pregunta # 14, considerada como "clave", porque investiga la adecuada alimentación de los hijos y que nos traduce que hay alteración en el 75 % y no hay alteración en el 25 %, contra la frecuencia esperada bajo la hipótesis de que habría alteración en el 100 % de los casos. Se encontró una  $\chi^2$  calculada de 6.25 que es mayor a la  $\chi^2$  teórica de 3.84, para un grado de libertad y con un nivel de significación del 0.05 (tabla 7). Demostrando lo anterior que tal valor es significativo aunque solo haya alteración en el 75 % de los casos y confirma la hipótesis alternativa al rechazar la hipótesis de nulidad.

Al contrastar la pregunta considerada "clave", con tres preguntas que también valoran el cuidado, empleando también el método de la  $\chi^2$ , se encontraron valores para  $\chi^2$  calculada mayores a la  $\chi^2$  teórica, para un grado de libertad y con un nivel de significación del 0.05, confirmando con esto la hipótesis alternativa. (tabla 8,9,10)

El Afecto, Función Básica Familiar de difícil evaluación por su subjetividad, en el presente estudio se encontró que hay alteración en el 34.1 % y no hay alteración en el 65.9 %. Considero que dichos resultados se deben a que se empleó un tipo de preguntas que no daban margen a una respuesta verdadera y que se tocaba la autoestima de las mujeres entrevistadas. (fig. 7)

Sin embargo empleando el método de la  $\chi^2$ , para contrastar la frecuencia observada en la pregunta # 48, considerada como "clave" porque investiga si la madre corrige a sus hijos con golpes, en la que encontré que el 78 % de ellas si lo hace y el 22 % no lo lleva a cabo, contra la frecuencia esperada bajo la hipótesis de que habría alteración en el 100 % de los casos, se encontró un valor para  $\chi^2$  calculada de 4.48, que es

mayor que el de la  $\chi^2$  teórica de 3.84, para un grado de libertad y con un nivel de significación del 0.05 (tabla 11)

Empleando el método de la  $\chi^2$ , se contrastó la pregunta considerada "clave" con dos preguntas que valoran también el afecto, encontrándose valores para  $\chi^2$  calculada mayores a los de  $\chi^2$  teórica, para un grado de libertad y con un nivel de significación del 0.05, lo anterior confirma la hipótesis alternativa, aunque en el análisis inicial se haya encontrado que solo hay alteración en el 34.1%. (tabla 12,13)

La Reproducción, Función Básica Familiar que también sufre alteración por el empleo materno, ya que se observa en el presente estudio que la madre considera al embarazo como un riesgo para conservar su empleo y por lo mismo no desea embarazarse nuevamente, como lo demuestra el hecho de que el promedio de hijos por madre sea de solo 1.37. Se encontró que hay alteración en el 63.8% y no hay alteración en el 36.2% (fig. 8)

Aplicando el método de la  $\chi^2$  para contrastar la frecuencia observada en la pregunta # 22, considerada como "clave", porque investiga si la madre considera que un nuevo embarazo disminuiría las posibilidades de conservar su empleo, encontrando que el 79% si lo considera, contra la frecuencia esperada bajo la hipótesis de que el 100% tendría alteración. Se observó un valor para  $\chi^2$  calculada de 4.20, que es mayor al de la  $\chi^2$  teórica de 3.84, para un grado de libertad y con un nivel de significación del 0.05 (tabla 14). Rechazando con esto la hipótesis de nulidad.

Al contrastar la pregunta considerada "clave", con tres preguntas que valoran la Reproducción, utilizando el método de la  $\chi^2$ , se encontraron valores para  $\chi^2$  calculada mayores a la  $\chi^2$  teórica, para un grado de libertad y con un nivel de significación del 0.05 (tabla 15,16,17). Lo anterior rechaza la hipótesis de nulidad.

Por último el Estatus, también de difícil evaluación en el

presente trabajo, ya que las preguntas afectan también la autoestima de las madres encuestadas, habiéndose encontrado que hay alteración en el 55.5 % y no hay alteración en el 44.5 % (fig. 9)

Mediante el método de la  $\chi^2$ , para contrastar la frecuencia observada en la pregunta # 6, considerada como "clave", porque investiga si la decisión de trabajar fue de común acuerdo, encontrando que sólo lo fue en el 24 % de los casos, contra la frecuencia esperada bajo la hipótesis de que en el 100 % de los casos la decisión sería sólo de la madre. Se obtuvo un valor para  $\chi^2$  calculada de 5.52, que es mayor al de la  $\chi^2$  teórica de 3.84, para un grado de libertad y con un nivel de significación del 0.05 (tabla 18). Rechazando con esto la hipótesis de nulidad.

Al contrastar la pregunta considerada "clave", con dos preguntas que valoran el Estatus, mediante el método de la  $\chi^2$ , se encontraron valores para  $\chi^2$  calculada mayores a la  $\chi^2$  teórica, para un grado de libertad y con un nivel de significación del 0.05 (tabla 19,20). Rechazando con esto la hipótesis de nulidad y aceptando la hipótesis alternativa de que el cumplimiento inadecuado del Rol Materno de madres que trabajan fuera de su hogar, causa alteración en las Funciones Básicas Familiares en la Fase de Expansión.

Con respecto a la causa o motivación para que la madre tenga que trabajar fuera de su hogar, lo ocupan las necesidades socioeconómicas en primer lugar, seguidas de la motivación originada por su nivel educacional.

## VIII. RESULTADOS:

FIGURAS

Y

TABLAS

FIG. 1

PORCENTAJE DE MADRES ENCUESTADAS  
POR GRUPO DE EDAD. UMF # 33 1984

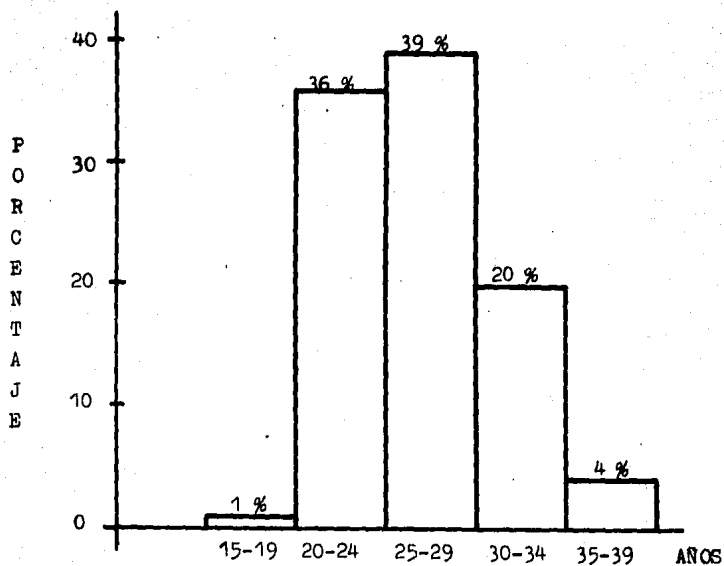

FUENTE: Investigación personal.

FIG. 2  
PORCENTAJE DE MADRES ENCUESTADAS  
POR GRUPO DE EDAD. UMF # 33 1984

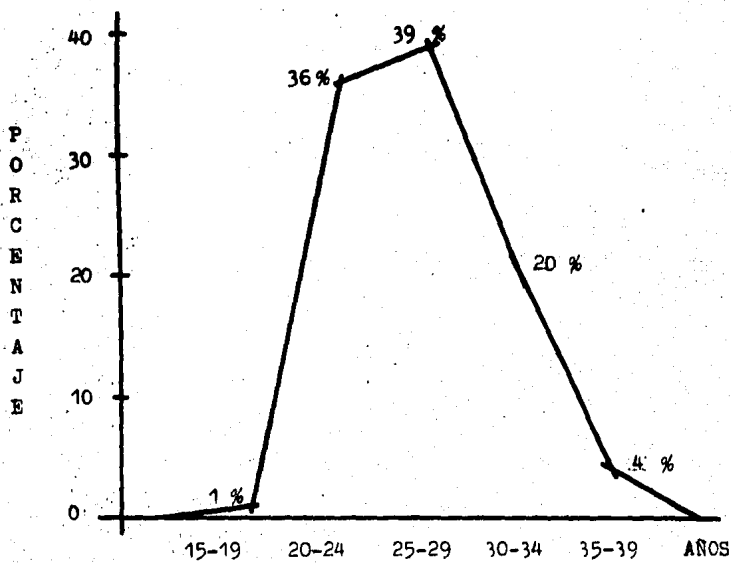

FUENTE: Investigación personal.

FIG. 3

NUMERO DE MADRES ENCUESTADAS  
POR EDAD UMF. # 33 1984.

19 años.....	1
20 años.....	9
21 años.....	3
22 años.....	9
23 años.....	5
24 años.....	10
25 años.....	7
26 años.....	9
27 años.....	6
28 años.....	11
29 años.....	6
30 años.....	4
31 años.....	3
32 años.....	7
33 años.....	1
34 años.....	5
35 años.....	4

T O T A L      100 MADRES

PROMEDIO = 26.48 años

Mediana = 26 años

Moda= 28 años

Desviación Estandar= 4.29

FUENTE: Investigación personal



FIG. 4  
PORCENTAJE DE MADRES ENCUESTADAS  
Y NUMERO DE HIJOS POR MADRE  
UMF. # 33 1984

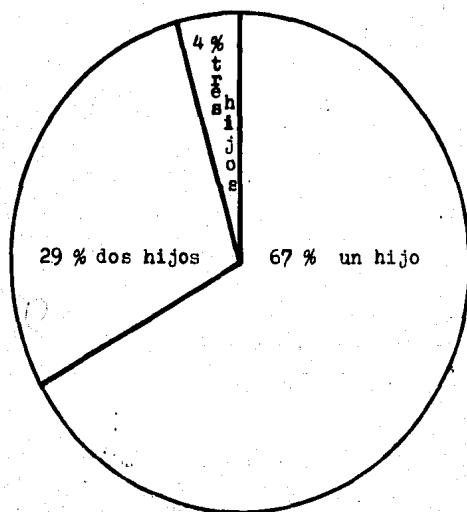

PROMEDIO . 1.37  
MODA 1  
TOTAL DE HIJOS 137

FUENTE: Investigación personal.

FIG.5  
PORCENTAJE DE ALTERACION EN LA FUNCION  
BASICA FAMILIAR DE SOCIALIZACION  
UMF. # 33 1984

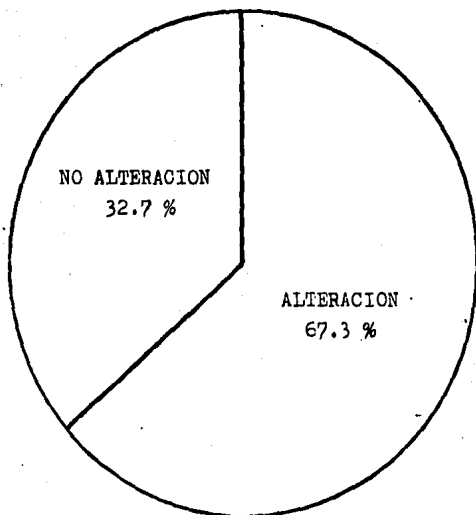

FUENTE: Investigación personal.

TABLA 1

TABLA DE FRECUENCIA ESPERADA BAJO HIPOTESIS Y FRECUENCIA OBSERVADA EN LA PREGUNTA CONSIDERADA "CLAVE" SOBRE ALTERACION EN LA SOCIALIZACION. UMF # 33  
1984

	ALTERACION	NO ALTERACION
FRECUENCIA ESPERADA BAJO HIPOTESIS	100	0
FRECUENCIA OBSERVADA PREGUNTA CONSIDERADA "CLAVE" # 45	79	21

45- ¿Tiene a sus hijos en la guardería?

El 79 % de las madres encuestadas contestó afirmativamente a esta pregunta, con lo que se está afectando la socialización primaria que debe proporcionar la madre.

Se aplicó el método de la  $\chi^2$  y se encontró un valor para  $\chi^2$  calculada mayor al de la  $\chi^2$  teórica, para un grado de libertad y con un nivel de significación del 0.05, por lo que se rechaza la hipótesis de nulidad y por lo tanto se acepta la hipótesis alternativa de que el cumplimiento inadecuado del Rol Materno de madres que trabajan fuera de su hogar, causa alteración en la Socialización.

$$\chi^2 = 4.41$$

$$p < 0.05$$

FUENTE: Investigación personal.

TABLA 2

TABLA DE CONTINGENCIA DE FRECUENCIAS OBSERVADAS SOBRE LA ALTERACION EN LA SOCIALIZACION EN LA PREGUNTA CONSIDERADA "CLAVE" Y LA # 10. UMF # 33 1984.

	ALTERACION	NO ALTERACION	TOTAL
FRECUENCIA OBSERVADA PREGUNTA # 45	72.5 79	27.5 21	100
FRECUENCIA OBSERVADA PREGUNTA # 10	72.5 66	27.5 34	100
TOTAL	145	55	200

10- ¿Sus hijos riñen frecuentemente entre ellos?.

El 66 % de las madres contesto que sus hijos riñen frecuentemente, lo que se traduce como que no estan recibiendo una buena socialización por parte de su madre.

Se aplicó el método de la  $\chi^2$  y se encontro un valor para la  $\chi^2$  calculada mayor al de la  $\chi^2$  teórica, para un grado de libertad y con un nivel de significación del 0.05, por lo que se rechaza la hipótesis de nulidad y se acepta la hipótesis alternativa.

$$\chi^2 = 4.23$$

$$p < 0.05$$

FUENTE: Investigación personal.

TABLA 3

TABLA DE CONTINGENCIA DE FRECUENCIAS OBSERVADAS SOBRE LA ALTERACION EN LA SOCIALIZACION EN LA PREGUNTA CONSIDERADA "CLAVE" Y LA # 15. UMF # 33 1984.

	ALTERACION	NO ALTERACION	TOTAL
FRECUENCIA OBSERVADA PREGUNTA #45	71.5 79	28.5 21	100
FRECUENCIA OBSERVADA PREGUNTA #15	71.5 64	28.5 36	100
TOTAL	143	57	200

15- ¿Enseña a sus hijos los colores o letras?

El 64 % de las madres no enseñan los colores o letras a sus hijos.

Se aplicó el método de la  $X^2$  y se encontraron que el valor -- para  $X^2$  calculada es mayor que el valor de  $X^2$  teórica, para un grado de libertad y con un nivel de significación del 0.05, - por tal motivo se rechaza la hipótesis de nulidad y se acepta la hipótesis alternativa.

$$X^2 = 5.51$$

$$p < 0.05$$

FUENTE: Investigación personal.

TABLA 4

TABLA DE CONTINGENCIA DE FRECUENCIAS OBSERVADAS SOBRE LA ALTERACION EN LA SOCIALIZACION EN LA PREGUNTA CONSIDERADA "CLAVE" Y LA # 20. UMF. # 33 1984.

	ALTERACION	NO ALTERACION	TOTAL
FRECUENCIA OBSERVADA PREGUNTA #45	70.5 79	29.5 21	100
FRECUENCIA OBSERVADA PREGUNTA #20	70.5 62	29.5 38	100
TOTAL	141	59	200

20- ¿Ud. juega con sus hijos?

El 62 % de las madres no juegan con sus hijos, esto traduce alteración en la socialización.

Se aplicó el método de la  $\chi^2$  y se encontró un valor para  $\chi^2$  calculada, mayor al de la  $\chi^2$  teórica, para un grado de libertad y con un nivel de significación del 0.05, por lo tanto se rechaza la hipótesis de nulidad y se acepta la hipótesis alternativa.

$$\chi^2 = 6.94$$

$$p < 0.05$$

FUENTE: Investigación personal.

TABLA 5

TABLA DE CONTINGENCIA DE FRECUENCIAS OBSERVADAS SOBRE LA ALTERACION EN LA SOCIALIZACION EN LA PREGUNTA CONSIDERADA "CLAVE" Y LA # 35. UMF. # 33 1984

	ALTERACION		NO ALTERACION		TOTAL
FRECUENCIA OBSERVADA PREGUNTA #45	72	79	28	21	100
FRECUENCIA OBSERVADA PREGUNTA #35	72	65	28	35	100
TOTAL		144		56	200

35- ¿Enseña a sus hijos habitos higienicos?

El 65 % de las madres no enseñan habitos higienicos a sus hijos.

Se aplicó el método de la  $\chi^2$  y se encontró un valor para  $\chi^2$  calculada, mayor al de la  $\chi^2$  teórica, para un grado de libertad y con un nivel de significación del 0.05, por tal motivo se rechaza la hipótesis de nulidad y se acepta la hipótesis alternativa.

$$\chi^2 = 4.86$$

$$p < 0.05$$

FUENTE: Investigacion personal.

TABLA 6

TABLA DE CONTINGENCIA DE FRECUENCIAS OBSERVADAS SOBRE LA ALTERACION EN LA SOCIALIZACION EN LA PREGUNTA CONSIDERADA "CLAVE" Y LA # 50. UMF. # 33 1984.

	ALTERACION		NO ALTERACION		TOTAL
FRECUENCIA OBSERVADA PREGUNTA # 45	70		30		
	79		21		100
FRECUENCIA OBSERVADA PREGUNTA # 50	70		30		
	61		39		100
TOTAL	140		60		200

50- ¿Alimentó a sus hijos el seno materno?

El 61 % de las madres no alimento a sus hijos al seno materno y esto traduce alteración desde etapas tempranas en la relación madre-hijo.

Aplicando el método de la  $X^2$ , se encontró un valor para  $X^2$  calculada mayor al de la  $X^2$  teórica, para un grado de libertad y con un nivel de significación del 0.05, por lo que se acepta la hipótesis alternativa y se rechaza la de nulidad.

$$X^2 = 7.71$$

$$p < 0.05$$

FUENTE: Investigación personal.



FIG. 6  
PORCENTAJE DE ALTERACION EN LA FUNCION  
BASICA FAMILIAR DE CUIDADO  
UMF. # 33 1984

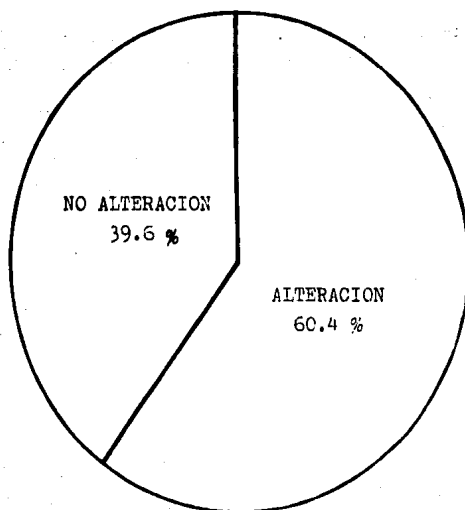

FUENTE: Investigación personal.

TABLA 7

TABLA DE FRECUENCIA ESPERADA BAJO HIPOTESIS Y FRECUENCIA OBSERVADA EN LA PREGUNTA CONSIDERADA "CLAVE" SOBRE ALTERACION EN EL CUIDADO, UMF. # 33 1984

	ALTERACION	NO ALTERACION
FRECUENCIA ESPERADA BAJO HIPOTESIS	100	0
FRECUENCIA OBSERVADA PREGUNTA CONSIDERADA "CLAVE" # 14	75	25

14- ¿Ud. cree que les proporciona una alimentación adecuada a sus hijos?.

El 75 % de las madres no proporcionan una alimentación adecuada a sus hijos, considerandose lo anterior como una alteración en el Cuidado.

Habiendo aplicado el método de la  $\chi^2$ , se encontró un valor para  $\chi^2$  calculada mayor al de la  $\chi^2$  teórica, para un grado de libertad y con un nivel de significación del 0.05, por lo tanto se rechaza la hipótesis de nulidad y se acepta la hipótesis alternativa de que el cumplimiento inadecuado del Rol Materno de madres que trabajan fuera de su hogar, causa alteración en el Cuidado.

$$\chi^2 = 6.25$$

$$p < 0.05$$

FUENTE: Investigación personal.

TABLA 8

TABLA DE CONTINGENCIA DE FRECUENCIAS OBSERVADAS SOBRE LA ALTERACION EN EL CUIDADO EN LA PREGUNTA CONSIDERADA "CLAVE" Y LA # 4 . UMF # 33 1984.

	ALTERACION	NO ALTERACION	TOTAL
FRECUENCIA OBSERVADA PREGUNTA # 14	66.5 75	33.5 25	100
FRECUENCIA OBSERVADA PREGUNTA # 4	66.5 58	33.5 42	100
TOTAL	133	67	200

4- ¿Después de trabajar, el cansancio le impide realizar sus labores de ama de casa?.

El 58 % de las madres encuestadas contestó que no realizan sus labores de ama de casa, cuando el cansancio se los impide.

Mediante el método de la  $\chi^2$ , se encontró un valor para  $\chi^2$  calculada mayor al de la  $\chi^2$  teórica, para un grado de libertad y con un nivel de significación del 0.05, por lo que se acepta la hipótesis alternativa y se rechaza la hipótesis de nulidad.

$$\chi^2 = 6.48$$

$$p < 0.05$$

FUENTE: Investigación personal.

TABLA 9

TABLA DE CONTINGENCIA DE FRECUENCIAS OBSERVADAS SOBRE LA ALTERACION EN EL CUIDADO EN LA PREGUNTA CONSIDERADA "CLAVE" Y LA # 29 . UMF # 33 1984.

	ALTERACION	NO ALTERACION	TOTAL
FRECUENCIA OBSERVADA PREGUNTA # 14	68.5 75	31.1 25	100
FRECUENCIA OBSERVADA PREGUNTA # 29	68.5 62	31.5 38	100
TOTAL	137	63	200

29- ¿Si su hijo enferma, lo lleva al médico otra persona?.

El 62 % de las madres encuestadas contesto que otra persona es la que hace que el menor tenga acceso a los sistemas de salud.

Utilizando el método de la  $\chi^2$ , se obtuvieron valores para  $\chi^2$ -calculada mayores a los de  $\chi^2$  teórica, para un grado de libertad y con un nivel de significación del 0.05, por lo tanto se acepta la hipótesis alternativa y se rechaza la hipótesis de nulidad.

$$\chi^2 = 3.91$$

$$p < 0.05$$

FUENTE: Investigación personal.

TABLA 10

TABLA DE CONTINGENCIA DE FRECUENCIAS OBSERVADAS SOBRE LA ALTERACION EN EL CUIDADO EN LA PREGUNTA CONSIDERADA "CLAVE" Y LA # 49 . UMF # 33 1984.

	ALTERACION	NO ALTERACION	TOTAL
FRECUENCIA OBSERVADA PREGUNTA # 14	67.5 75	32.5 25	100
FRECUENCIA OBSERVADA PREGUNTA # 49	67.5 60	32.5 40	100
TOTAL	135	65	200

49- ¿Sus hijos tienen accidentes leves en el hogar frecuentemente?

El 60 % de las madres encuestadas contestaron afirmativamente a esta pregunta.

Empleando el método de la  $\chi^2$ , se obtuvieron valores para  $\chi^2$  calculada mayores a los de  $\chi^2$  teórica, para un grado de libertad y con un nivel de significación del 0.05, aceptando por tal motivo la hipótesis alternativa y rechazando la hipótesis de nulidad.

$$\chi^2 = 4.84$$

$$p < 0.05$$

FUENTE: Investigación personal.

FIG. 7  
PORCENTAJE DE ALTERACION EN LA FUNCION  
BASICA FAMILIAR DE AFECTO  
UMF. # 33 1984

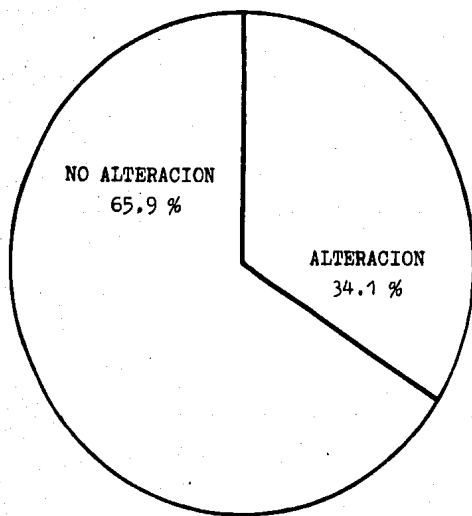

FUENTE: Investigación personal.

TABLA 11

TABLA DE FRECUENCIA ESPERADA BAJO HIPOTESIS Y FRECUENCIA OBSERVADA EN LA PREGUNTA CONSIDERADA "CLAVE" SOBRE ALTERACION EN EL AFECTO, UMF # 33 1984

	ALTERACION	NO ALTERACION
FRECUENCIA ESPERADA BAJO HIPOTESIS	100	0
FRECUENCIA OBSERVADA PREGUNTA CONSIDERADA "CLAVE" # 48	78	22

48- ¿Corrige a sus hijos con golpes?

El 78 % de las madres encuestadas contesto afirmativamente a la anterior pregunta, tomándose tal situación como una alteración en el Afecto.

Al aplicarse el metodo de la  $\chi^2$ , se encontraron con un valor para  $\chi^2$  calculada mayor que el de la  $\chi^2$  teórica, para un grado de libertad y con un nivel de significación del 0.05, por lo tanto se rechaza la hipótesis de nulidad y se acepta la hipótesis alternativa de que el cumplimiento inadecuado del Rol Materno de madres que trabajan fuera de su hogar, causa alteración en el Afecto.

$$\chi^2 = 4.84$$

$$p < 0.05$$

FUENTE: Investigación personal.

TABLA 12

TABLA DE CONTINGENCIA DE FRECUENCIAS OBSERVADAS SOBRE LA ALTERACION EN EL AFECTO EN LA PREGUNTA CONSIDERADA "CLAVE" Y LA # 33 . UMF # 33 1984

	ALTERACION	NO ALTERACION	TOTAL
FRECUENCIA OBSERVADA PREGUNTA # 48	69.5 78	30.5 22	100
FRECUENCIA OBSERVADA PREGUNTA # 33	69.5 61	30.5 39	100
TOTAL	139	61	200

33- ¿Deja a sus hijos a cargo de alguna persona ajena a la familia?.

El 61 % de las madres encuestadas contestaron afirmativamente causando con esto alteración en el afecto.

Se empleó el método de la  $\chi^2$ , y se obtuvo un valor para la  $\chi^2$  calculada mayor al de la  $\chi^2$  teórica, para un grado de libertad y con un nivel de significación del 0.05, confirmando -- con lo anterior la hipótesis alternativa.

$$\chi^2 = 6.81$$

$$p < 0.05$$

FUENTE: Investigación personal.



TABLA 13

TABLA DE CONTINGENCIA DE FRECUENCIAS OBSERVADAS SOBRE LA ALTERACION EN EL AFECTO EN LA PREGUNTA CONSIDERADA "CLAVE" Y LA # 43 . UMF # 33 1984.

	ALTERACION	NO ALTERACION	TOTAL
FRECUENCIA OBSERVADA PREGUNTA # 48	70.5 78	29.5 22	100
FRECUENCIA OBSERVADA PREGUNTA # 43	70.5 63	29.5 37	100
TOTAL	141	59	200

43- ¿Platica con su esposo, como le fue a Ud. y a él en sus respectivos trabajos?

Solo el 37 % de las madres encuestadas contestaron afirmativamente la pregunta, traduciendo con ello que hay alteración en el Afecto, ya que no hay una comunicación afectiva.

Aplicando a tales preguntas el método de la  $X^2$ , se obtuvo un valor para la  $X^2$  calculada mayor al de la  $X^2$  teórica, para un grado de libertad y con un nivel de significación del 0.05, rechazando con lo anterior la hipótesis de nulidad.

$$X^2 = 5.40$$

$$p < 0.05$$

FUENTE: Investigación personal.

FIG. 8  
PORCENTAJE DE ALTERACION EN LA FUNCION  
BASICA FAMILIAR DE REPRODUCCION  
UMF. # 33 1984

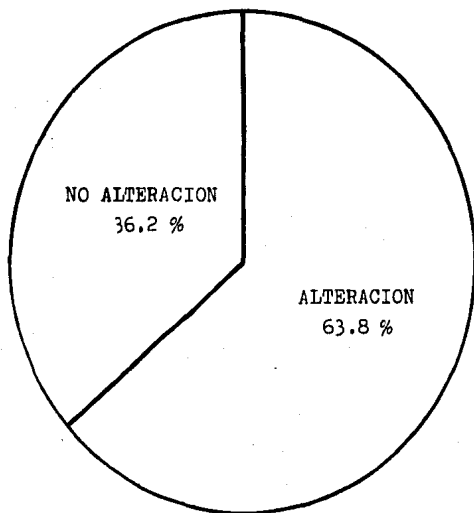

FUENTE: Investigación personal.

TABLA 14

TABLA DE FRECUENCIA ESPERADA BAJO HIPOTESIS Y FRECUENCIA OBSERVADA EN LA PREGUNTA CONSIDERADA "CLAVE" SOBRE ALTERACION DE LA REPRODUCCION, UMF 33 -- 1984

	ALTERACION	NO ALTERACION
FRECUENCIA ESPERADA BAJO HIPOTESIS	100	0
FRECUENCIA OBSERVADA PREGUNTA CONSIDERADA "CLAVE" # 22	79	21

22- ¿Considera que un nuevo embarazo disminuiría las posibilidades de conservar su empleo?

El 79 % de las madres encuestadas contestó afirmativamente a esta pregunta, traduciendo esto, que limitara su reproducción como consecuencia de tener un empleo.

Aplicando el método de la  $\chi^2$ , se encontró que el valor para  $\chi^2$  calculado es mayor al de la  $\chi^2$  teórica, para un grado de libertad y con un nivel de significación del 0.05, por lo tanto se rechaza la hipótesis de nulidad y se acepta la hipótesis alternativa de que el cumplimiento inadecuado del Rol Materno de madres que trabajan fuera de su hogar, causa alteración en la Reproducción.

$$\chi^2 = 4.20$$

$$p < 0.05$$

FUENTE: Investigación personal.

TABLA 15

TABLA DE CONTINGENCIA DE FRECUENCIAS OBSERVADAS SOBRE LA ALTERACION EN LA REPRODUCCION EN LA PREGUNTA CONSIDERADA "CLAVE" Y LA # 17. UMF # 33 1984.

	ALTERACION	NO ALTERACION	TOTAL
FRECUENCIA OBSERVADA PREGUNTA # 22	72.5 79	27.5 21	100
FRECUENCIA OBSERVADA PREGUNTA # 17	72.5 66	27.5 34	100
TOTAL	145	55	200

17- ¿Desea volver a embarazarse?

En esta pregunta, el 34 % de las madres encuestadas contestó afirmativamente. Observamos nuevamente como la madre que trabaja no desea un nuevo embarazo.

Mediante el método de la  $\chi^2$ , se encontró que el valor para la  $\chi^2$  calculada era mayor que el de la  $\chi^2$  teórica, para un grado de libertad y con un nivel de significación del 0.05. Por lo anterior se rechaza la hipótesis de nulidad y se acepta la alternativa.

$$\chi^2 = 4.23$$

$$p < 0.05$$

FUENTE: Investigación personal.

**ESTA TESIS NO DEBE  
SALIR DE LA BIBLIOTECA**

TABLA 16

TABLA DE CONTINGENCIA DE FRECUENCIAS OBSERVADAS SOBRE LA ALTERACION EN LA REPRODUCCION EN LA PREGUNTA CONSIDERADA "CLAVE" Y LA # 37. UMF # 33 1984.

	ALTERACION	NO ALTERACION	TOTAL
FRECUENCIA OBSERVADA PREGUNTA # 22	69.5 79	30.5 21	100
FRECUENCIA OBSERVADA PREGUNTA # 37	69.5 60	30.5 40	100
TOTAL	139	61	200

37- ¿Sus relaciones sexuales son igual de satisfactorias desde que Ud. trabaja?.

Solo el 40 % de las madres encuestadas contestó afirmativamente, lo que traduce que hay alteración en el 60 % restante y nos indica que hay cierta alteración en la esfera sexual.

Aplicando a dichas preguntas el método de la  $\chi^2$ . se obtiene un valor para  $\chi^2$  calculada que es mayor a la  $\chi^2$  teórica, para un grado de libertad y con un nivel de significación del 0.05, - lo que rechaza la hipótesis de nulidad y acepta la alternativa.

$$\chi^2 = 8.51 \quad p < 0.05$$

FUENTE: Investigación personal.

TABLA 17

TABLA DE CONTINGENCIA DE FRECUENCIAS OBSERVADAS SOBRE LA ALTERACION EN LA REPRODUCCION EN LA PREGUNTA CONSIDERADA "CLAVE" Y LA # 47. UMF # 33 1984.

	ALTERACION	NO ALTERACION	TOTAL
FRECUENCIA OBSERVADA PREGUNTA # 22	68.5 79	31.5 21	100
FRECUENCIA OBSERVADA PREGUNTA # 47	68.5 58	31.5 42	100
TOTAL	137	63	200

47- ¿Cree Ud. que proporciona satisfacción sexual a su esposo?.

El 42 % de las madres encuestadas, contestó afirmativamente a la pregunta y solo el 58 % contestó negativamente, lo que también nos muestra la alteración en la esfera sexual.

Se empleó el método de la  $\chi^2$  y se obtuvo un valor para  $\chi^2$  calculada mayor al de la  $\chi^2$  teórica, para un grado de libertad y con un nivel de significación del 0.05. con lo que se rechaza la hipótesis de nulidad y se acepta la alternativa.

$$\chi^2 = 10.2$$

$$p < 0.05$$

FUENTE: Investigación personal.

FIG. 9  
PORCENTAJE DE ALTERACION EN LA FUNCION  
BASICA FAMILIAR DE ESTATUS  
UMF. # 33 1984

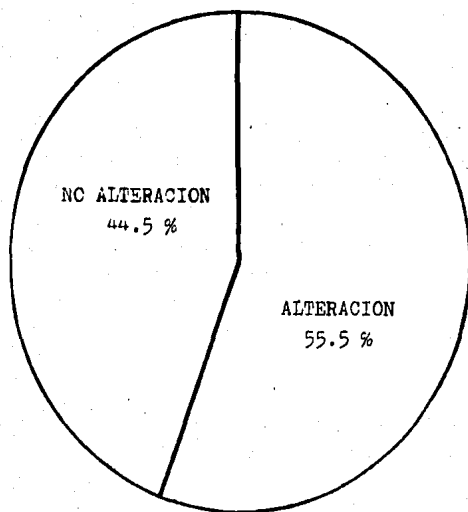

FUENTE: Investigación personal.

TABLA 18

TABLA DE FRECUENCIA ESPERADA BAJO HIPOTESIS Y FRECUENCIA OBSERVADA EN LA PREGUNTA CONSIDERADA "CLAVE" SOBRE ALTERACION EN EL ESTATUS. UMF # 33 1984

	ALTERACION	NO ALTERACION
FRECUENCIA ESPERADA BAJO HIPOTESIS	100	0
FRECUENCIA OBSERVADA PREGUNTA CONSIDERADA "CLAVE" # 6	76	24

6- ¿La decisión de trabajar, fue de común acuerdo?

76 % de las madres encuestadas negaron que sus cónyuges estuvieran de acuerdo con que ellas laboraran, probablemente esto traiga alteraciones que pueden estarse reflejando en el esfera sexual. Logicamente el nivel socioeconómico de la familia mejora al haber otra fuente importante de ingresos.

Aplicando el método de la  $\chi^2$ , se encontró que el valor para la  $\chi^2$  calculada era mayor que el de la  $\chi^2$  teórica, para un grado de libertad y con un nivel de significación del 0.05. Rechazan do con esto la hipótesis de nulidad y aceptando la alternativa

$$\chi^2 = 5.52$$

$$p < 0.05$$

FUENTE: Investigación personal.



TABLA 19

TABLA DE CONTINGENCIA DE FRECUENCIAS OBSERVADAS SOBRE LA ALTERACION EN EL ESTATUS EN LA PREGUNTA CONSIDERADA "CLAVE" Y LA # 16. UMF # 33 1984.

	ALTERACION	NO ALTERACION	TOTAL
FRECUENCIA OBSERVADA PREGUNTA # 6	69.5 76	30.5 24	100
FRECUENCIA OBSERVADA PREGUNTA #16	69.5 63	30.5 37	100
TOTAL	139	61	200

16- ¿Aporta dinero al gasto familiar?

63 % de las madres encuestadas negaron aportar dinero al gasto familiar.

Al aplicar el método de la  $\chi^2$  se encontró un valor para  $\chi^2$  calculada mayor al valor de  $\chi^2$  teórica, con lo que se rechaza la hipótesis de nulidad y se acepta la alternativa. esto para un grado de libertad y con un nivel de significación del 0.05

$$\chi^2 = 3.98$$

$$p < 0.05$$

FUENTE: Investigación personal.

TABLA 20

TABLA DE CONTINGENCIA DE FRECUENCIAS OBSERVADAS SOBRE LA ALTERACION EN EL ESTATUS EN LA PREGUNTA CONSIDERADA "CLAVE" Y LA # 41 . UMF # 33 1984

	ALTERACION		NO ALTERACION		TOTAL
FRECUENCIA OBSERVADA PREGUNTA # 6	68,5	76	31,5	24	100
FRECUENCIA OBSERVADA PREGUNTA #41	68,5	61	31,5	39	100
TOTAL		137		63	200

41- ¿Trabaja por satisfacer sus gustos personales?.

En esta pregunta el 61 % de las madres encuestadas contestaron afirmativamente, lo que concuerda con la pregunta # 16, lo que también ocasiona alteración en el Estatus.

Se aplicó nuevamente el método de la  $\chi^2$  y se encontró un valor para  $\chi^2$  calculada mayor al de la  $\chi^2$  teórica, para un grado de libertad y con un nivel de significancia de 0.05. por lo que se rechaza la hipótesis de nulidad y se acepta la alternativa.

$$\chi^2 = 5.21$$

$$p < 0.05$$

FUENTE: Investigación personal.

## IX. CONCLUSIONES Y SUGERENCIAS

Dado que los resultados por porcentajes de alteración son mayores que los porcentajes donde no hay alteración, a excepción del aspecto de Afecto, y habiendo aplicado el método de la  $\chi^2$  (prueba chi-cuadrada), se obtuvieron valores para  $\chi^2$  -- calculada mayores a los de  $\chi^2$  teórica, para un grado de libertad y con un nivel de significación del 0.05, se puede invalidar la hipótesis de nulidad y por lo tanto aceptar la hipótesis alternativa, que menciona que el cumplimiento inadecuado del Rol Materno de madres que trabajan fuera de su hogar, causa alteración en las Funciones Básicas Familiares en la Fase de Expansión.

Considero que de esta hipótesis alternativa pueden derivar se otras hipótesis, tales como que a mayor grado de escolaridad y mejor calidad de la relación madre-hijo por parte de la madre que trabaja fuera de su hogar, menores serán las alteraciones en las Funciones Básicas Familiares en la Fase de Expansión o tal vez poder hacer una investigación que incluye no solo esta Fase, sino extenderla a otras fases del ciclo vital familiar.

## X. BIBLIOGRAFIA

- 1- Warren AC, . Attachment in Daily Separations: Reconceptualizing Day Care and Maternal Employment Issues. Child Dev 1980; 51:242-245.
- 2- Basom SJ, et al. Mother-Infant communication an maternal employment. Child Dev 1980;51:246-249
- 3- Ann HM,. Women, work and stress: a Review and agenda for the future. J Health Soc 1982;23(2):132-142
- 4- Letters to the editor. Mothers who work, differing views. Pediatrics 1980;66,3:477-479
- 5- Zambrana RE, et al. The working mother in contemporary --- perspectives: A review of the literature. Pediatrics 1979;-64,6:862-870
- 6- Shainess N, The working wife a mother- a "New"woman?. Am J psychother 1980;34,3:374-385
- 7- Farel AM, Effects of preferred Maternal Roles, Maternal -- employment, and sociodemographic Status on school adjustment and competence. Child dev 1980;51:1179-1186
- 8- Thompson RA, Stability of infant-mother attachment and its relationships to changing life circumstances in an unselected middle-class sample. Child dev 1982;53:144-148
- 9- Chamberlin RW, Parental use of "positive Contact" in child rearing: its relationships to child behavior patterns and others variables. Pediatrics 1975;56:786-773
- 10- Satir Virginia. Relaciones humanas en el núcleo familiar. México: Pax-México, 1978;169-194 y 293-299
- 11- Ivan WJ-Leaman TL. Family structures and function. In Coon, Family Practice. Philadelphia Pa: W.B. Saunders Company,- 1973:3-11
- 12 Siegel E, Early and extended maternal-infant contact. Am J - Dis Child 1982;136:251-257
- 13- Ledesma-Lujan FX, et al. Alojamiento conjunto: relación -

intra-hospitalaria madre-hijo en el puerperio. Bol Med Hosp Infant Mex 1983;40,7:375-377

14 Nathan Wackerman. Diagnóstico y tratamiento de las relaciones familiares. Buenos Aires: Horme, 1982:203-258

15- Murray R Spiegel. Estadística. México: Libros McGraw-Hill - de México, 1970:201-216

16- Jaime A Humberto, Irigoyen Carnulfo. Fundamentos de Medicina Familiar. México: Ediciones Medicina Familiar Mexicana, - 1982:7-11, 15-17, 24-25, 121