

11226
Zej.
68



INSTITUTO MEXICANO DEL SEGURO SOCIAL

Jefatura de Enseñanza e Investigacion

Universidad Nacional Autonoma de Mexico

**Repercusiones Socio-Economicas de la devaluacion
monetaria en la Dinamica Familiar a partir
del mes de Agosto de 1982, en
Derechohabientes del
H. G. Z. III No. 20**

T E S I S :

**PARA OBTENER EL POST-GRADO EN LA
ESPECIALIDAD DE MEDICINA FAMILIAR**

DR. JESUS A. CISNEROS ALMADA (❖)

**HOSPITAL GENERAL DE ZONA III, CON
UNIDAD DE MEDICINA FAMILIAR NO. 20**

**(❖) Medico Residente de Medicina Familiar
de Segundo Año**

Tijuana, Baja California Norte

Enero de 1984.





Universidad Nacional
Autónoma de México



UNAM – Dirección General de Bibliotecas
Tesis Digitales
Restricciones de uso

DERECHOS RESERVADOS ©
PROHIBIDA SU REPRODUCCIÓN TOTAL O PARCIAL

Todo el material contenido en esta tesis esta protegido por la Ley Federal del Derecho de Autor (LFDA) de los Estados Unidos Mexicanos (México).

El uso de imágenes, fragmentos de videos, y demás material que sea objeto de protección de los derechos de autor, será exclusivamente para fines educativos e informativos y deberá citar la fuente donde la obtuvo mencionando el autor o autores. Cualquier uso distinto como el lucro, reproducción, edición o modificación, será perseguido y sancionado por el respectivo titular de los Derechos de Autor.

TESIS CON FALLA DE ORIGEN

I N D I C E

INTRODUCCION	Pag. 4
PLANTEAMIENTO DEL PROBLEMA Y JUSTIFICACION . . .	Pag. 6
MATERIAL	Pag. 8
METODOLOGIA	Pag. 9
CUESTIONARIO	Pag. 10
RESULTADOS	Pag. 12
GRAFICAS	Pag. 15
DISCUSION	Pag. 19
CONCLUSIONES	Pag. 21
RESUMEN	Pag. 23
BIBLIOGRAFIA	Pag. 24

INTRODUCCION

Debemos recordar que una de las primeras funciones que tuvo el nombre desde su aparición sobre la tierra fué el intercambio de materiales para la satisfacción de sus necesidades, creando así el inicio de sus actividades comerciales y dando origen a la Economía.

Desde esa época, la Economía ha regido el desarrollo de los pueblos, y ha reflejado el funcionamiento de su pueblo como el de su Gobierno, podríamos ejemplificar dentro de la Historia; Roma fué grande por su pueblo y su Gobierno y cayó por su pueblo y su Gobierno.

Actualmente está de moda definir las corrientes Económicas en tres grandes tipos; Economía libre caracterizada por el sistema Capitalista, la controlada representada por el sistema Comunista, y la mal llamada Mixta, en la cual teóricamente existe un equilibrio entre pueblo y Gobierno, mas claramente Iniciativa Privada y Gobierno, pero debido a que incrustados dentro del Gobierno se encuentran miembros de la Iniciativa Privada es difícil lograr el equilibrio. Nuestro Sistema Económico entra dentro de este último grupo.

Desde su inicio uno de los factores que intervienen modificando el Comercio establecido es la ley de la oferta y la demanda la cual rige los precios existentes con su repercusión lógica en la Economía Familiar.

Y tomando en cuenta que la familia es la unidad primaria de la sociedad y entre sus funciones se encuentran las de: Reproducción, Cuidado, Afecto, Status y Socialización es fácil comprender que las alteraciones en la Economía tendrían o podrían modificar dichas funciones alterando la Dinámica familiar.

En nuestro México a partir del fin de la segunda guerra mundial, se inició una pérdida de poder Económico, que si bien al inicio fué lenta, ha partir de Agosto de 1976 se ha incrementado notoriamente llegando a un estado crítico.

Podríamos preguntarnos que si antes de la segunda guerra mundial funcionaba en forma adecuada el binomio pueblo-Gobierno sería difícil de contestar, lo que si es una realidad es que en aquellos tiempos las exportaciones de materias primas lograron una balanza positiva para nuestro México, ya que las naciones que tomaron parte en dicha guerra estaban más interesados en la producción de armamentos que de alimentos por dar un ejemplo, adquiriendo estos a naciones como la nuestra.

Al término de la guerra se desplomo la demanda y como nuestro País, no contaba con la infraestructura necesaria para ingresar al círculo de las naciones exportadoras, tuvo que recurrir a créditos venidos del extranjero para desarrollar su industria, la cual no fue lo suficiente, provocando un endeudamiento externo muy grande, los cuales se incrementaron con los intereses que estos generaban. El Gobierno tuvo que recurrir al aumento de impuestos para poder pagar dicha deuda, lo cual no fue suficiente, teniendo o motivando que se imprimiera gran cantidad de papel moneda sin el debido respaldo, lo que trajo el aumento de los precios, ya que existía demasiado papel moneda y pocos productos, lo anterior según reportan los Economistas es la causa fundamental de la devaluación y el cambio de paridad de nuestra moneda es solo una medida necesaria para hacer competitivo nuestros productos en el mercado exterior.

Así pues podría concluirse que el estado financiero de nuestro País, no es debido a presiones extranjeras ni a la crisis mundial como tanto se pregona, sino debido a la mala administración pública, y por que no mencionarlo a nosotros mismos que hemos tolerado dicha situación y no hemos respondido con trabajo y mayor producción para respaldar la Economía de nuestro País.

PLANTEAMIENTO DEL PROBLEMA Y JUSTIFICACION

Hemos notado que tanto los indices de Consulta Externa, asi como los de hospitalización se han incrementado notablemente a partir de Agosto de 1982, ocasionando una mayor carga de trabajo, y por lo tanto una disminución en la calidad de éste, trayendo consigo un aumento en los gastos de nuestra unidad, todo esto al parecer originado por la situación económica que sufre nuestro País, y que repercute directamente sobre las instituciones de salud, ya que el grueso de nuestra población no puede sufragar los gastos que le generaban los servicios por médicos particulares teniendo que recurrir a nuestra institución.

Y dado que la situación económica es la que generó este cambio es de esperarse cambios en las funciones de la Familia entre las cuales se encuentra: Status, Reproducción, Cuidado Afecto y Socialización.

Hemos observado a partir de la fecha un aumento notable en patologías cuyo origen es Psicosomático, y tambien parece haberse descuidado las funciones de la Familia, presentandose por ejemplo descuido en las funciones de Cuidado y Afecto al tener que los padres obtener un ingreso extra para hacer frente a la situación económica existente, tambien es de esperarse alteraciones en la comunicación. Hemos notado un aumento en los casos de desnutrición que si bien podría deberse a alteraciones en el Cuidado y Afecto, tambien podría ser por la incapacidad para obtener productos de primera necesidad o a la falta de estos.

Creemos que la solución de este problema es bien difícil ya que las Patologías Sociales tienen como factor comun lo antes descrito, pero en un momento dado podríamos al menos a nivel de Consulta Externa de Medicina Familiar dar una serie de indicaciones, que si bien es cierto no van a resolver el problema, van a orientar a la población a administrar su dinero.

Por lo antes descrito consideramos realizar el presente estudio para compenetrarnos mas en la Dinámica Familiar para poder brindar una atención mas adecuada a todos y cada uno de nuestros pacientes.

Que es el fin que se busca dentro de nuestro Instituto.

MATERIAL

Un Médico del 2do año de la Residencia de Medicina Familiar

Un asesor técnico de la tesis

Un asesor de revisión

400 familias

Una secretaria

recursos materiales;

Papel

Plumas

Lapices

Marcadores

borradores

Regla, escuadra, compás y transportador

folders

Estenciles

Mimeografo

Maquina de escribir

Corrector

Cuestionarios

Unidad hospitalaria

Vehiculo de transporte

rotocopiadora

Imprenta

METODOLOGIA

El presente es un estudio aleatorio, explorador, dirigido, descripto y analítico sobre las repercusiones de la devaluación monetaria en la Dinámica Familiar en derechohabientes del Hospital General de Zona III # 20 de la ciudad de Tijuana, B.C.

Se elaboró un cuestionario del I7 preguntas tocando las funciones de la Familia, tales como; Socialización, cuidado, efecto, cariño y reproducción.

Se practicó una prueba exploradora entrevistando y aplicando el cuestionario de 10 familias, las cuales no tuvieron problema para contestar el cuestionario, aunque fungió como mediador el entrevistador. Realizada esta prueba se procedió al tiraje de 450 encuestas, de las cuales se aplicaron 420, dejando un margen de 20 encuestas para excluir por probable falsamiento de los datos, todo esto a criterio del entrevistador.

Se tomaron para el estudio la totalidad de Consultorios de Consulta Eterna en actividad que sumaron el número de 16, aplicándose 25 encuestas por consultorio repartidos en los dos turnos, la forma de selección fue sin control.

Una vez obtenidas las encuestas los datos se agruparon en una hoja de tabulación cuantificandolas por parloteo para convertirlos en números y porcentajes, y por ultimo se graficó los datos obtenidos para representar el resultado de la encuesta aplicada.

CUESTIONARIO

FUNCIONES DE LA FAMILIA STATUS Y ECONOMICO

1.- Educación:

- a) Analfabeta.
- b) Sabe leer y escribir.
- c) Primaria.
- d) Secundaria.
- e) Preparatoria o más.

2.- De cuantas personas constaba el nucleo familiar antes de Agosto de 1982, cuantos son actualmente.

3.- Cuantas personas trabajaban y cuantas trabajan actualmente.

4.- Ingreso familiar y per cápita anterior e ingreso actual.

5.- que actividad laboral desarrollan los miembros de la familia.

6.- De sus ingresos dar en la forma mas aproximada posible sobre sus gastos anteriores y actuales.

7.- Refiera en lo que respecta a:

- a) Vivienda.
- b) Alimentos.
- c) Ropa.
- d) Diversiones.
- e) Ahorro.
- f) Otro.

8.- que características de vida se han modificado en lo que respecta a su nivel de vida anterior y actual.

9.- Hubo necesidad de cambiar de empleo o de obtener alguno adicional.

10.-Hubo necesidad de que trabajara algún otro miembro de la familia, y que rol desempeña la esposa y cual tiene actualmente.

FUNCIONES DE SOCIALIZACION

- 1.- Ha tenido que ausentarse de la escuela algun miembro de su familia, y por cuanto tiempo.
- 2.- Ha notado conflictos familiares que antes no se presentaban a raiz de los problemas económicos.
- 3.- Quienes y de que tipo.
- 4.- Hubo desorganización en las actividades propias de los miembros de la Familia a raiz de lo antes mencionado.
- 5.- Ha tenido o dado colaboración con algunas personas por los problemas económicos.
- 6.- Ha notado problemas escolares en algunos de sus hijos que antes no se presentaban.
- 7.- Ha tenido conflictos conyugales que antes no existian.
- 8.- Ha disminuido o aumentado la unidad Familiar.

RESULTADOS

1.- Educación:

R: 4% Analfanetas.
38% Saben leer y escribir.
46% Primaria completa.
10% Secundaria completa.
2% Preparatorio o más.

2.- De cuantas personas constaba el nucleo familiar y cuantas tiene actualmente.

R: 42% 2-4 miembros.
35% 4-6 miembros.
13% 6-8 miembros.
10% 8 miembros o más.

el 12% aumento su nucleo o estan en espera de aumentarlo.

3.- Cuantas personas trabajaban y cuantas trabajan actualmente.

R: 50% trabaja un miembro.
36% trabajaban 2 miembros.
14% trabajaban más miembros.

Del 50% solo un 8% ha obtenido empleo para la esposa.

4.- Ingreso familiar y per Cápita anteriores y actuales.

R: El ingreso familiar per cápita fué clasificado así;

De 1000 a 1500	25%	Menos de 5000	38%
De 1500 a 2000	20%	5000 a 10000	20%
De 2000 a 2500	18%	10000 a 15000	21%
De 2500 a 3000	12%	15000 a 20000	11%
Más de 3000	25%	Más de 20000	10%

5.- Que actividad laboral desarrolla:

R: 58% Clase obrera.
40% Varios, se incluyen técnicos, mecanicos etc.
2% Campesina.

No se han presentado cambios de actividad laboral.

6.- De sus ingresos dar en una forma aproximada sobre sus gastos anteriores y actuales.

R: Antiguos		Actuales	
Vivienda	25%	Vivienda	30%
Alimentos	40%	Alimentos	45%
Ropa	20%	Ropa	15%
Diversiones	10%	Diversiones	10%
Ahorro	5%	Ahorro	5%
Otros	0%	Otros	5%

Nota se omitieron fracciones.

7.- Que características se han modificado en lo que respecta a nivel de vida.

R: Se ha notado incremento en los gastos sobre vivienda y alimentos, y según las encuestas realizadas ha disminuido los gastos de diversiones.

8.- Hubo necesidad de cambiar de empleo o de conseguir otro extra.

El 8% de las familias encuestadas tuvo el padre que obtener empleo extra, y menos del 1% cambiaron de empleo.

9.- Hubo necesidad de que la esposa trabajara por los problemas económicos.

R: Solo en el 4% las esposas han conseguido trabajo.

FUNCIONES DE SOCIALIZACION

1.- Ha habido ausencia escolar por alguno de sus hijos a partir del proceso devaluatorio.

R: En el 3% tuvo que trabajar alguno de los hijos.

2.- Ha notado conflictos familiares a raíz de los problemas económicos.

R: Ansiedad del padre 40%
Ansiedad de la madre 30%
Discusiones familiares 12%
Rebeldía de los hijos 1%
No se han presentado conflictos 17%

3.- Solo en el 4% se reporta desorganización dentro del núcleo familiar.

4.- Se refiere colaboración por parte de los vecinos en un 2% para trasporte a lugar de trabajo.

5.- No se reportan problemas escolares.

6.- En un 35% se han presentado problemas escolares antes no existentes.

7.- En un 10% de los casos se reporta mayor unidad familiar motivados por los problemas económicos.

EDUCACION

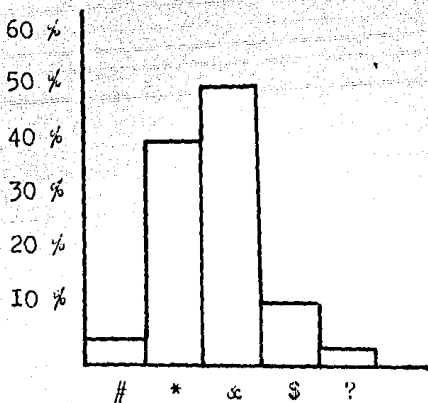

- # Analfabetas
- * Saben leer y escribir
- & Primaria completa
- \$ Secundaria completa
- ? Preparatorio o más

MIEMBROS DEL NUCLEO FAMILIAR

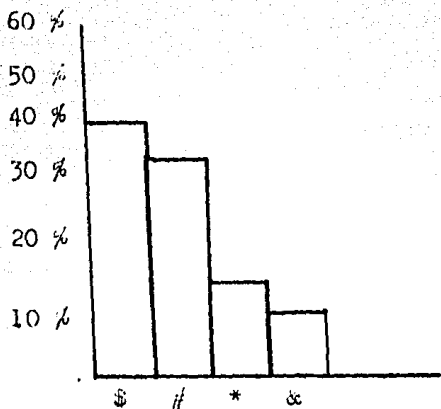

- \$ 2-4 miembros
- # 4-6 miembros
- * 6-8 miembros
- & 8 miembros o más

MIEMBROS QUE TRABAJAN

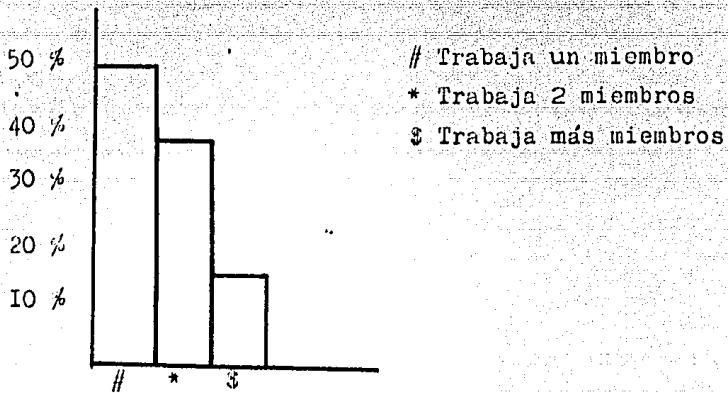

INGRESO PER CAPITA ANTERIOR

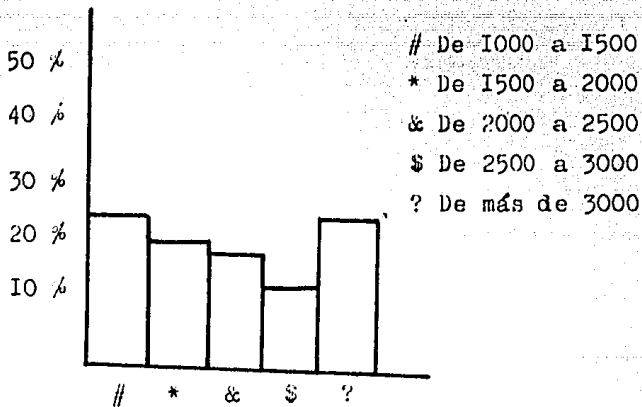

INGRESOS ANTERIORES

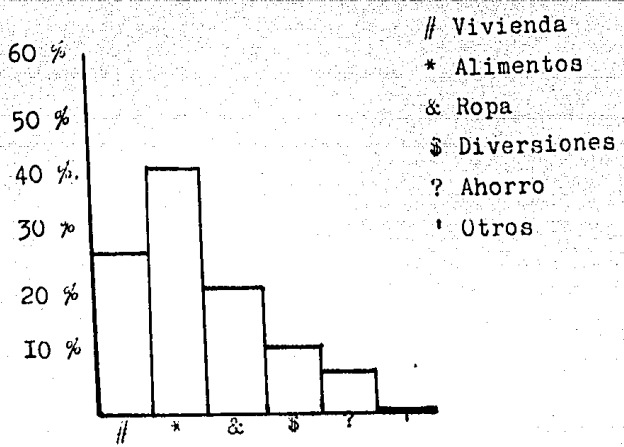

INGRESOS ACTUALES

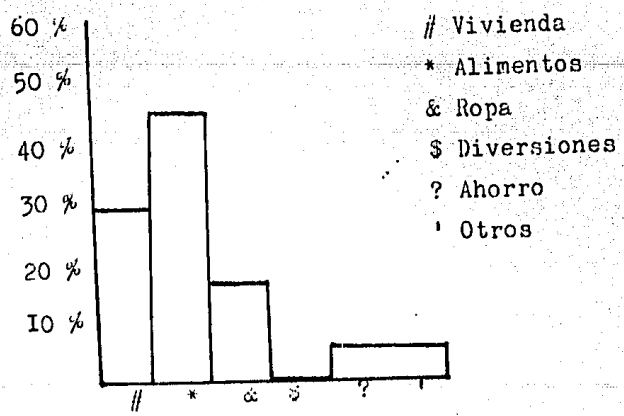

INGRESO PER CAPITA ACTUAL

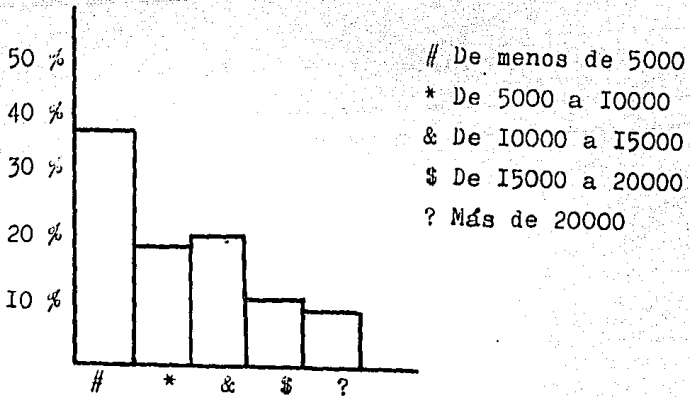

ACTIVIDAD LABORAL

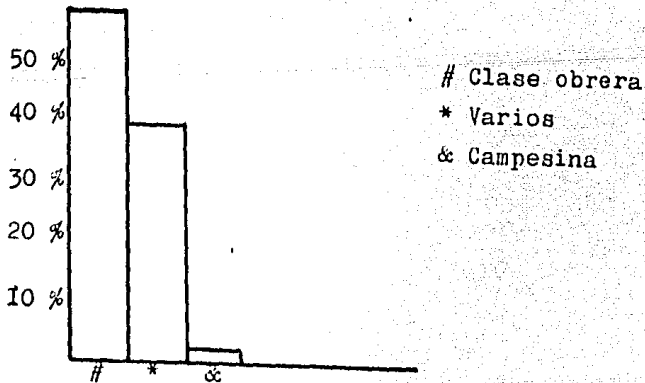

DISCUSION **ESTA TESIS NO DEBE SALIR DE LA BIBLIOTECA**

Educación; El 58% de nuestra población ha realizado estudios de primaria o más y sólo un 4% es analfabeta lo cual nos hace pensar que el grueso de la población es vulnerable a los estímulos de los medios de difusión cuya función debería de ser la de dar instrucción y orientar, para dar buen uso a los medios con los que cuentan.

Número de miembros del núcleo Familiar. El grueso de las familias tienen de 2 a 6 miembros y el 12% está en espera o ya incrementó en un miembro lo que puede hacer que el nivel de vida no afecta tanto por la situación económica actual.

De las personas que trabajan del núcleo familiar solo un 8% ha obtenido empleo extra, cabe preguntarse si no han sido afectados por la situación económica o esta es tan intensa que las fuentes de trabajo son escasas.

El ingreso familiar Per-Cápita se ha incrementado en más de un 200%, pero hemos observado que el proceso inflacionario se ha incrementado más lo cual ha generado el descontento sobre todo de las clases más bajas.

La actividad laboral que predomina en nuestro medio es la de los obreros y en nuestra unidad es mínima la cantidad de campesinos la cual es del 2%, lo que representa fielmente que nuestra población es eminentemente citadina.

La forma en que han variado la utilización de los recursos - es que actualmente se utiliza menos en diversiones las cuales - son necesarias para fomentar la unidad y lograr el equilibrio dentro del núcleo Familiar.

En lo que respecta al empleo hubo necesidad en un 1% de obtener empleo extra, lo que como ya dijimos se debe o tiene las causas antes mencionadas, y solo un 4% de las esposas han cambiado su rol a esposa colaboradora, presentando estas familias muy escasa repercusión desde el punto de vista de Dinámica Familiar, pero aumentando su nivel de vida.

La ausencia escolar es del 3% lo que al parecer no tiene ninguna significación pues es el que comunmente se tiene. Los conflictos familiares a raíz del proceso devaluatorio se reporta ansiedad en algunos de los padres en un 70% lo que si es un índice muy importante que pudiese generar o genera disfunción Familiar, lo que dado el resultado de un 35% de problemas escolares en lo que respecta al aprovechamiento si nos puede indicar que algo anda mal en la Familia. La unidad familiar responde a la crisis con un 10% de unidad lo que nos refleja la adaptación de dichas familias para superar la crisis.

CONCLUSIONES

Después de haber realizado este estudio podemos concluir lo siguiente;

- 1.- La educación sigue siendo uno de los principales factores de nuestra falta de desarrollo ya que el 42% de nuestra población no ha terminado la Primaria y en teoría no tienen estudios técnicos para desarrollar mejor su trabajo.
- 2.- En lo que respecta a población un 23% tienen en su familia 6 o más miembros lo que nos indica que todavía falta camino que recorrer a nuestro programa de planificación familiar.
- 3.- De las personas que laboran de el núcleo familiar solo un 8% ha obtenido otro trabajo, pero el deseo de laborar es superior lo que nos habla de la falta de campos laborales que son un claro reflejo de la etapa económica por la que pasamos.
- 4.- El ingreso Per-Cápita y familiar aunque se ha incrementado notablemente es fácilmente superado por la espiral inflacionaria lo que si causa angustia en los padres y por ende disfunción en el medio familiar.
- 5.- La clase laboral predominante en nuestro medio es la obrera y técnica lo que es el reflejo claro de nuestra ciudad.
- 6.- En lo que respecta a sus egresos se ha incrementado el costo de las rentas y la de los alimentos, bajado el status de las familias y teniendo que suprimir los gastos en diversiones que son fundamentales para el equilibrio familiar.
- 7.- La socialización es la función familiar que mas se encuentra alterada, ya que la angustia que resulta de la crisis actual se refleja en cuidado y afecto lo que repercute directamente sobre los hijos causando problemas de tipo escolar y descuidandose lo que consideramos el futuro de nuestra patria como lo es la juventud.

8.- La socialización ha tenido repercusión en lo siguiente; La ausencia escolar es del 3% lo que no es representativo, ya que los índices de la S.E.P. son superiores. La colaboración en lo que respecta con sus vecinos se basa fundamentalmente en transportación a area de trabajo, lo que refleja que a nuestro pueblo le falta unidad de grupo para afrontar los problemas y esto solo refleja la falta de educación pues en bion de todos la colaboración conjunta.

RESUMEN

Dicho estudio se realizo tomando 400 pacientes y aplicandosele una encuesta a cada familia para estudiar alteraciones en la Dinamica Familiar a partir del proceso devaluatorio.

Se llego a palpar alteraciones en la Socialización repercutiendo sobre todo en el aprovechamiento escolar de los niños asi como alteraciones en el cuidado y afecto, asi como el status lo que a traido consigo ansiedad por parte de los padres lo que altera la dinamica familiar, resumiendo hemos concluido que las alteraciones mas afectadas son las antes mencionadas y la solución es de muy difícil resolución, y solo con el apoyo de todos nosotros podremos enfrentar dicha situación.