



UNIVERSIDAD NACIONAL AUTONOMA DE MEXICO

ESCUELA NACIONAL DE ESTUDIOS PROFESIONALES ACATLAN

GRUPOS SOCIALES AUTONOS Y CORPORATIVIZACION POLITICA



PROCESO DE INTEGRACION DE LAS GRUPOS DE COLONOS EN CIUDAD NEZAHUALCOYOTL AL PARTIDO REVOLUCIONARIO SOCIALISTA DE MEXICO

TESIS QUE PARA OPTAR AL TITULO DE

LICENCIADO EN SOCIOLOGIA

Presentan:

HERNANDEZ DIAZ SERGIO

Y

JACOBO GUTIERREZ MARCO ANTONIO

MEXICO, D. F.

1985



UNAM – Dirección General de Bibliotecas Tesis Digitales Restricciones de uso

DERECHOS RESERVADOS © PROHIBIDA SU REPRODUCCIÓN TOTAL O PARCIAL

Todo el material contenido en esta tesis está protegido por la Ley Federal del Derecho de Autor (LFDA) de los Estados Unidos Mexicanos (México).

El uso de imágenes, fragmentos de videos, y demás material que sea objeto de protección de los derechos de autor, será exclusivamente para fines educativos e informativos y deberá citar la fuente donde la obtuvo mencionando el autor o autores. Cualquier uso distinto como el lucro, reproducción, edición o modificación, será perseguido y sancionado por el respectivo titular de los Derechos de Autor.

INDICE

INTRODUCCION

I. MARCO TEORICO

II. CARACTERISTICAS GENERALES DE CIUDAD NEZAHUALCOYOTL

1. Situación General

1.1. Antecedentes

1.2. Surgimiento

1.3. Actividades

1.4. Servicios

2. Propiedad Territorial

2.1 Estructura del Habitat

2.2 Aspecto Jurídico de la Propiedad

3. Situación Socio-Cultural

3.1. Educación y Cultura

3.2. Las Manifestaciones de Violencia

III. LAS AGRUPACIONES DE COLONOS Y EL MOVIMIENTO RESTAURADOR DE COLONOS.

4. Descripción General del Proceso de Participación de la Comunidad ante Problemas Concretos.

4.1. En la Irregularidad en la Tenencia de la Tierra.

4.2. En la Insuficiencia de Servicios Públicos

5. El Movimiento Restaurador de Colonos

5.1. Contexto Socio-Económico

5.2. Antecedentes

5.3. Surgimiento

IV. PROCESO DE INCORPORACION INTEGRAL DEL MOVIMIENTO RESTAURADOR DE COLONOS AL PARTIDO REVOLUCIONARIO INSTITUCIONAL (P.R.I.)

6. La Integración

6.1. Necesidad e Intereses de Integración

6.1.1. Beneficio para la Agrupación y Comunidad.

6.1.2. Cooptación de Dirigentes al Interior del P.R.I.

- 6.2. La Agrupación como Representante del P.R.I.
- 6.3. Declaración de Principios como Representante del P.R.I.
- 6.4. Comparación Crítica del Proceso de Incorporación del Movimiento Restaurador de Colónos.
 - 6.4.1. Comparación entre la primera y última Etapa.
 - 6.4.2. Opinión Popular acerca de la Integración.

CONCLUSION GENERAL

BIBLIOGRAFIA

ANEXO

I N T R O D U C C I O N

El Estado Mexicano ha sido el centro de la atención de muchos estudios nacionales e internacionales. Su complejidad ha hecho que se consideren en el presente trabajo algunos aspectos de mayor relevancia, sin que esto quiera decir que se le ignore o reste importancia a los demás.

Se muestra especial atención a uno de los instrumentos que sirven de soporte y legitimación al Estado: El Partido.

Tomando como base un caso particular, como es Ciudad - Nezahualcóyotl, se mostrarán empíricamente los mecanismos que siguen algunos grupos gubernamentales y políticos para lograr que las agrupaciones civiles autónomas canalicen su descontento y demandas por vías políticas institucionales.

Se parte de la HIPOTESIS de que la Corporativización - es el elemento más eficaz que el Estado emplea dentro de un complejo núcleo de actividades prácticas y teóricas, tendientes a la obtención, justificación y mantenimiento de su dominio; proceso que se manifiesta en el encuadramiento de las clases subalternas y fuerzas sociales autónomas a la vida institucional, a través - de los mecanismos de cooptación, negociación, interme-

diciación, ofrecimiento de incentivos económicos y represión. Mecanismos que le permitirán promover y afianzar su hegemonía.

El Partido Revolucionario Institucional a través de sus tres sectores, es el baluarte que ha de cumplir precisamente con aquella tarea. Es él quien dará mayor legitimidad al proyecto histórico de desarrollo del Estado.

Con esta función que realiza el Partido Oficial, efectivamente se refuerza la legitimidad mediante la aprobación y el consentimiento de las mayorías; pero los mecanismos utilizados, necesariamente deben conducir al logro de una legitimidad aparente, producida por la creciente apatía e indiferencia, ante la falta de una ética social que permita aglutinar a nivel ideológico el proyecto social.

La forma de actuar del Partido Oficial, como instrumento del Estado que pretende el consenso, ha de conducir a la deslegitimación, que representa un costo político a pagar por el Estado en términos de la forma en que trata de mantener su hegemonía.

Para lograr los objetivos propuestos, en la primera parte se da una visión general de lo que ha sido el Estado y el Partido a partir de la época pos-revolucionaria.

El primer capítulo desarrolla paralelamente el marco teórico conceptual, que sirve de referencia también al

marco histórico. En otros términos, el marco teórico de referencia se desarrolla de manera implícita a lo largo del primero y segundo capítulos, evitando así la presentación de dicho enfoque teórico de una manera aislada.

En éste segundo capítulo se dan los elementos necesarios para tener una perspectiva más amplia del objeto de estudio, pues es el foco de atención en el cual se han de mostrar empíricamente los mecanismos que se siguen para demostrar lo que se plantea en la hipótesis (se toma como caso específico de estudio el Movimiento Restaurador de Colonos). Se analizan y se muestran los procesos de integración y cooptación de grupos y dirigentes, como una forma de obtener el consenso y la hegemonía del Partido Revolucionario Institucional.

Al final se observa cuál es la función de aquella agrupación en base a sus intereses y objetivos como instrumento mediador Partido-Clases Subalternas; la transformación en esencia que sufre el Movimiento Restaurador de Colonos; y la opinión que se tiene del Partido y de la Agrupación entre las bases de la misma.

Para obtener la información necesaria y adecuada en la elaboración del presente trabajo, se tuvo que recurrir tanto a la investigación documental como a la de campo.

Primero, se realizó una revisión crítica de bibliografía.

Segundo, la búsqueda de información hemerográfica que ayudase a ubicar la problemática de Nezahualcóyotl, durante los años 1969-1973 (la problemática consistía en la ilegalidad en la tenencia de la tierra y la insuficiencia de servicios públicos); al mismo tiempo, tener un primer acercamiento con el Movimiento Restaurador de Colonos. Se consultaron diarios capitalinos y de la localidad.

Tercero, localización de textos, documentos, anuarios estadísticos oficiales estatales y municipales, y consulta del X Censo General de Población y Vivienda, Censo del Estado de México, correspondientes a 1980. Todos estos, para obtener referencias sobre la historia y aspectos socio-económicos del municipio.

Cuarto, entrevistas con algunos de los principales dirigentes del Movimiento:

- Odón Madariaga Cruz, Secretario General del Consejo del Movimiento Restaurador de Nezahualcóyotl.
- Rogelio Vargas Soriano, Presidente del Frente Unido de Colonos del Valle de México.
- Silvino Morales Pérez, Presidente del Bloque Unido de Colonos al Progreso de Nezahualcóyotl.

- Ricardo Bautista Soriano. Secretario Administrativo del Consejo del Movimiento Restaurador de Nezahualcóyotl.
- Erasmo Maza y Hernández, Ex-secretario de Acción Social del Consejo Ejecutivo del Movimiento Restaura--dor de Colonos; actualmente desligado de la actividad política.

Quinto, asistencia a asambleas de Comités y asambleas de celebración del XV aniversario del Consejo del Movimiento Restaurador de Colonos.

Por último, el punto referido a opinión pública, se obtuvo la información mediante la realización de entre--vistas con gente de base que participó activamente en el movimiento desde su origen (1969). También se en--trevistó a afiliados al Consejo de Movimiento Restaurador de Nezahualcóyotl en fechas más recientes; ambas - hasta completar cien, con las cuales se pretende ofrecer una imágen lo más real posible de la problemática planteada.

PRIMERA PARTE

MARCO TEORICO

I. MARCO TEORICO

En el presente trabajo se muestran los medios de que se vale el Estado Mexicano para lograr obtener y mantener el poder político. Se toma una unidad de análisis muy particular como lo es Ciudad Nezahualcóyotl.

Para poder cumplir con tal objetivo, se tendrá como elementos de estudio la teoría expuesta por Antonio Gramsci, y en especial, en donde se hace referencia al Estado y al partido.

Esta no fue una elección arbitraria, ya que se considera que la concepción del Estado Explotador; el Estado, instrumento de dominación de una clase; el Estado meramente coercitivo, como lo caracteriza la fracción clásica del marxismo, ya no tiene razón de ser.

Afirmamos esto, porque de acuerdo con Gramsci, y en una primera instancia, el Estado:

"...es todo el complejo de actividades prácticas - y teóricas con las cuales la clase dirigente no solo lo justifica y mantiene su dominio, sino también - logra obtener el consenso activo de los gobernados..."(1).

En el párrafo anterior se menciona un elemento que es de una vital importancia para el Estado: el Consenso.

(1) Gramsci, Antonio. NOTAS SOBRE MAQUIAVELO, SOBRE POLITICA Y SOBRE EL ESTADO MODERNO, Juan Pablos Ed. México, 1980, pp. 107-108.

Este consenso se logrará por medio de las Instituciones que conforman la Sociedad Civil, y una de ellas, - la cual representa especial interés por lo que ella -- significa, será el Partido. El Partido cuando obtiene el consentimiento, se manifiesta como el auténtico representante de los intereses de todo el conglomerado social, y como un elemento que ha de garantizar el equilibrio en base a su función de árbitro, función que se ha de ejercer sobre la sociedad en su totalidad.

De ésta forma, obtenido el consenso y habiéndose erigido como el representante de la sociedad, se constituye en un Partido de masas, en un Partido cuyo fundamento será la amplia base social.

Así pues, con tal aprobación, con ese consentimiento que se ha obtenido, teniendo en cuenta los intereses y objetivos de los grupos, se conquistará la hegemonía a favor de ése Estado Corporativo(2) en que se ha transformado.

EL SISTEMA POLITICO MEXICANO

Este, ha pasado por dos etapas, las cuales, según el politólogo norteamericano Samuel Huntington (3), son:

- (2) El Corporativismo es el resultado de la acción del Partido - Oficial para beneficio del Sistema, y que consiste en el encuadramiento de las clases subalternas a las instituciones del Estado, conciliando a las clases que convergen en el partido a fin de promover y afianzar la hegemonía y la legitimidad del grupo dominante.
- (3) Citado en: Hansen, Roger D. LA POLITICA DEL... S. XXI, 1980 pp. 130-135.

La Pretoriana y la de La Modernización Política.

La primera se caracteriza por la carencia de instituciones políticas para la mediación de los diversos intereses y controversias existentes en la sociedad, por lo que cada grupo intentará imponer con sus propios medios, su autoridad por sobre los demás. Por tanto, -- predominará la anarquía, los intereses personales y la fragmentación del poder político.

La segunda etapa, la de Modernización Política, se adquiere,

"...con la creación de organizaciones y procedimientos políticos complejos, coherentes y adaptables."(4)

con el fin de superar la fragmentación política y de garantizar la estabilidad del sistema, fungiendo para el logro de tal meta, como organizaciones mediadoras en los conflictos y enfrentamientos entre los diversos grupos y fracciones sociales. Siendo su máximo logro la fase de institucionalización de la historia de México, la cual parte con la creación del Partido del Estado en 1929: el Partido Nacional Revolucionario.

Ahora se muestra como se transitó de la etapa final Pretoriana hacia el de la Modernización Política.

Obtenido el triunfo sobre el Porfiriismo, se abre una

(4) Ibid. p. 132.

brecha muy significativa en el país, pues no existe un grupo lo suficientemente fuerte y homogéneo para asumir el poder político, puesto que las diversas fracciones participativas del Movimiento Revolucionario de 1910, representan diversas tendencias e intereses, ocasionando con ello un vacío de poder; alimentado aún más por el enfrentamiento directo entre los propios ejércitos populares:

"...estas insurrecciones crearon un vacío político: El antiguo bloque en el poder, pierde su capacidad para gobernar, al tiempo que la lucha entre los diversos ejércitos populares se traduce en la dificultad -mantenida por largo tiempo de un triunfo definitivo e indisputado de unos sobre otros."(5).

Se advierte que ni los campesinos ni los trabajadores industriales tuvieron la capacidad suficiente para ejercer el gobierno, ya que no se presentaron como un grupo único, homogéneo y definido ideológicamente; todo lo contrario, como grupos aislados, carente de un pensamiento común y con propuestas meramente reivindicativas y a nivel local. Esta debilidad fue hábilmente aprovechada por las clases medias, quienes al frente de sus ejércitos (Carranza y Obregón), toman la dirección del país.

La medida anterior, se volvía históricamente necesaria, pues de lo contrario, se entablaría tal suerte de Ce-

(5) Leal, Juan Felipe. MEXICO: BUROCRACIA... El Caballito, 1978, p. 33

sarismo(6) en el territorio nacional, y que amenazaba con ser la única solución viable al conflicto, y aún se mantenía fresco el recuerdo de la Intervención Norteamericana de 1847; por lo que aquella clase media fue capaz de vislumbrar el peligro de una nueva intervención extranjera, y de asumir el mando político de la nación.

En adelante, esa clase enarbolará y hará suyas las demandas campesinas y obreras (propuestas principalmente por Zapata y Villa); erigiéndose de ahora en adelante como Burocracia Política.

De acuerdo con Américo Saldivar, se entiende por Burocracia Política a,

"aquél grupo especial encargado de la dirección y administración directa del Estado y del Gobierno."(7)

esto se logrará gracias a las alianzas entabladas por el Estado, tanto con las clases trabajadoras, con las

- (6) De acuerdo con Gramsci, se puede calificar esta situación como de clásico Cesarismo: "El Cesarismo expresa una situación en la cual las fuerzas de lucha se equilibran de una manera catastrófica, o sea, de una manera tal que la continuación de la lucha no puede menos que concluir con la destrucción recíproca tomando la fuerza progresiva A, lucha con la fuerza regresiva B sólo puede ocurrir que A venza a B y viceversa, puede ocurrir también que no venza ninguna de las dos, que se debiliten recíprocamente y que una tercera fuerza C intervenga desde el exterior dominando a lo que resta de A y B." Toma do en:

Gramsci, Antonio. LA POLITICA Y EL... Premia Ed, 1978, p. 53

(7) Saldivar, Américo. IDEOLOGIA Y POLITICA... RI. S. XXI, 1960, p. 32.

clases medias, así como con los grupos capitalistas; por lo que adquiere ciertos márgenes de libertad para obrar, tanto en beneficio de unos como de otros; pero inclinándose a favorecer más al último de los grupos mencionados.

Esta burocracia se diversificará de tal modo, que cubrirá todo el marco administrativo del Estado. El mismo autor(8), nos menciona su división en: los funcionarios de los poderes Ejecutivo, Legislativo y Judicial; grupos tecnócratas encargados de las funciones de Planeación y Administración de Empresas Públicas, y la fracción propiamente política, a cargo del Partido Oficial.

Ahora bien, se está de acuerdo en que en sus inicios la burocracia política se había apoderado de las demandas de los diversos grupos existentes; también se aceptará que no formaba un grupo homogéneo, por tanto, las pugnas existentes entre las diversas fracciones no garantizaban aún la estabilidad política y social para el país. Calles, por tal motivo trataría de fortalecer aún más el proyecto de institucionalización iniciado ya antes por Carranza y Obregón(9).

(8) Ibid.

(9) Este periodo de Institucionalización se inicia en la década de los 20's, al fundarse el Banco de México, El Banco Agrícola y Ganadero, El Banco Nacional de Crédito Agrícola, La Comisión Nacional de Caminos, La Comisión Nacional de Irrigación, la Coparmex, entre otras instituciones.

Este hecho será de vital relevancia, puesto que con la institucionalización se comienza a desintegrar un período histórico importante: El Caudillismo.

En efecto, la etapa institucional marcará un nuevo hito histórico, al tratar de dar solución a una prolongada crisis de hegemonía. Ahora los gobernantes se mantendrán en el poder, pero ya no sólo como un grupo sostenido únicamente por la fuerza coercitiva, sino como un grupo dirigente (entiéndase hegemónico), encargado de la dirección intelectual y moral de la sociedad, recogiendo aspiraciones y demandas de las clases subalternas, con quienes entablará "sacrificios de orden económico-corporativo"(10) En éste momento:

"...el grupo dominante es coordinado concretamente con los intereses generales de los grupos subordinados y la vida estatal es concebida como una formación y una superación continua de equilibrios inestables (en el ámbito de la ley) entre los intereses del grupo fundamental y los de los grupos subordinados, equilibrios en donde los intereses del grupo dominante prevalecen pero hasta cierto punto..."(11).

La paulatina conjunción de la Sociedad Política y la Sociedad Civil se había iniciado, esto llevaría a la

(10) Gramsci, Antonio. NOTAS SOBRE... Juan Pablos, 1975. p. 59

(11) *Ibid.* p. 72.

formación de un estado fuerte y consolidado(12).

Al llamado "Jefe Máximo" de la Revolución Mexicana (plutarco Elías Calles), se debe precisamente el ingenio de la modernización del Sistema Político Mexicano. La Fundación del Partido Nacional Revolucionario (PNR), fue la clave nodal para el cambio sustancial en el ejercicio del poder político. Siendo el Partido la organización esencial de la Sociedad Civil, diría Gramsci, para el logro de:

"...una potente fuerza de cohesión que centraliza y disciplina".

Con la formación del Partido Nacional Revolucionario en 1929 (el cual por aglutinar en su seno a diversas tendencias y grupos, fue llamado "Partido de Partidos", formado por altos jefes militares, políticos y caciques regionales), se inicia el proceso de Centralización Política, pretendiendo:

"contener el desgajamiento del grupo revolucionario, instaurar un sistema civilizado de dirimir las luchas en el poder y dar alcance a la acción político-administrativa, para lograr las metas de la Revolución Mexicana"(14).

- (12) En un sentido integral y global, se entiende, de acuerdo con Gramsci que: "Estado=Sociedad Política+Sociedad Civil", entendiéndose como Sociedad Política a todo el aparato de coerción estatal, que asegura la disciplina y el orden de los grupos; por Sociedad Civil, a todos aquellos "organismos privados", que se encargan de la dirección intelectual, moral y cultural, cuya función es la de obtener el máximo de consenso (escuelas, sindicatos, PARTIDOS, iglesias, medios de comunicación masiva, etc.) Aclarando que esta separación no es tajante ni orgánica, sino únicamente funcional.

(13) Gramsci, Antonio. Op. Cit. p. 48.

(14) Cosío Villegas, D. EL SISTEMA... Joaquín Mortfz, 1972, p. 35.

Su arribo a la vida nacional, además de facilitar el ejercicio del poder político, favoreció a la realización del control directo sobre la sociedad (los elementos de la Sociedad Civil, como antes se ha mencionado, eran absorbidos por el Estado):

"...el problema político consistía en 'subordinar las fuerzas sociales autónomas a una institución política eficaz...' Los conflictos entre varios segmentos de la sociedad mexicana 'ahora tenían que resolverse dentro del marco del Partido y bajo la autoridad del Presidente y la dirección central del Partido' ".(15)

El objetivo de éste doble propósito (Centralización y Control Político), era el de obtener una amplia base social de apoyo, la cual daría como consecuencia la legitimidad al nuevo proyecto histórico de desarrollo capitalista. Recuérdese que el Estado,

"Es el instrumento para adecuar la Sociedad Civil a la estructura económica... (puesto que) el análisis del Estado no se agota en la descripción de su funcionamiento como modelo de acumulación, sino que requiere también ser pensado como modelo de hegemonía."(16)

Así pues todo parecía marchar bien, al fin se lograba que la burocracia política se aglutinara dentro de un mismo marco de proyectos e intereses. Mas el período de recesión mundial de 1929 no podía dejar fuera al país,

(15) Hansen, Roger D. Op. Cit. p. 135

(16) Portantiero, J. C. LOS USOS DE... Cuadernos P y P, 1977, p. 45-47.

y el deterioro económico que ya sufrían las grandes masas se vió más agudizado en esos momentos (desciende el PIB en un 8% global); sus consecuencias se vendrían también a manifestar en lo social y en lo político. Crece el desempleo y la agitación social; los campesinos presionan por un reparto de tierras; los obreros exigen mejoras salariales y sociales. El descontento y el clamor popular desborda los cauces institucionales. Y si además de esto, se le suma el deterioro progresivo que sufría en su imagen el Partido Nacional Revolucionario a consecuencia de su burocratización y su corrupción recalcitrante, la amenaza pasiva del enfrentamiento externo contra clases trabajadoras, parecía que se manifestaría abierta y violentamente.

El gobierno del Presidente Lázaro Cárdenas (1934-1940), prevé el enfrentamiento y de inmediato trata de instrumentar una política de masas, que permitiese satisfacer las demandas de esa vasta fuerza social que exigía soluciones. La radicalización de su gobierno lo llevó al rompimiento con Plutarco Elías Calles primero, y más adelante con Emilio Portes Gil, quien era líder del Partido.

Las medidas Cardenistas de: Reforma Agraria (se reparten 17.5 millones de hectáreas de tierra en su gobierno); protección del Estado hacia los trabajadores (se satisfa

cen demandas sociales y económicas, se fomenta el derecho de huelga y de libertad de asociación); Nacionalismo Económico (se protege y se dan incentivos a la industria nacional); Educación Socialista y Técnica (la cual se pretende llegue a todos los sectores del país, también se funda el Instituto Politécnico Nacional); y la Nacionalización de Empresas Extranjeras (la industria del petróleo, de electricidad y de ferrocarriles), harán que el gobierno capte una amplia base de apoyo social, incluso hasta de los propios sectores izquierdistas.

El 18 de marzo de 1938 se dá la expropiación petrolera (una de las medidas nacionalistas más importantes en las páginas de la historia nacional), y en medio del éxtasis social, doce días después se funda el Partido de la Revolución Mexicana, sobre las bases del antiguo Partido Nacional Revolucionario.

Hay que ver que el cambio del PNR a PRM, no es sólo un cambio de siglas. Se trata más bien de un cambio radical hacia una política populista encaminada a lograr el consenso de las mayorías, para así mantener y justificar la hegemonía del grupo dirigente. De acuerdo a la versión oficial, es un "Partido de Trabajadores", por tanto, ésto deberá enmarcarse en los lineamientos del mismo: Los Campesinos se verán encuadrados en la Con-

federación Nacional Campesina (CNC), a través de Ligas, Comunidades Agrarias, Sindicatos Campesinos, etc., los obreros bajo el dominio casi total de la Confederación de Trabajadores de México (CTM); el Sector Militar, comprendidos en él, el ejército y la marina (17); y el Sector Popular, que daría posterior nacimiento a la Confederación Nacional de Organizaciones Populares (CNOP), que estaría formada por grupos heterogéneos que van desde los grupos profesionistas y servidores públicos, hasta vendedores ambulantes y otros subempleados.

Esta será la nueva estructura sectorial que caracterizará al Partido de la Revolución Mexicana.

Esta estructuración se vió fuertemente favorecida por la expansión creciente del fascismo en México (para 1938 eran ya 21 las organizaciones de éste tipo ya consolidadas). Ante esta perspectiva la opción para el pueblo era: Fascismo o Democracia.

De ahora en adelante se tendrá a la vista un Partido Sectorial:

"El PNR era un Partido de Partidos: el PRM fue un Partido de Sectores. Si aquél implicó la desorganización de los Partidos políticos, éste logró la desorganización de las clases políticas y su organización como sectores"(18)

(17) Posteriormente, bajo los auspicios del Presidente Manuel Avila Camacho (1940-1946), sería expulsado del Partido este sector. Su representación se trasladó a las Secretarías: de Marina y de la Defensa Nacional.

(18) González Casanova, P. EL ESTADO Y... Ed. Era, 1983, p. 55.

Y es que el Estado necesita para su sobrevivencia de la incorporación de las clases subalternas al sistema político institucional. Con esta medida y teniendo a su alcance todos los medios y recursos posibles, el Estado se afianza como:

"...el organizador de las clases y fracciones dominantes, y el organizador-desorganizador de las clases subalternas".(19)

Estas acciones corporativas, condujeron a lograr masas indiferentes y despolitizadas, por lo que se puede afirmar que estas penetraron al juego político antes de haberse constituido como una clase verdaderamente organizada con perfiles e intereses propios.

Fue pues, el Cardenismo a través de su Partido sectorial quien le diera cierta unidad a los trabajadores:

"...el Estado tiene y pide el consenso, pero también lo 'educa' por medio de las asociaciones políticas y sindicales que son sin embargo organismos privados, dejados a la iniciativa privada de los dirigentes. Se inicia con esto -que será su base- el Estado Corporativo".(20)

Las demandas expuestas por cualquier grupo deberán encauzarse a través del sector al que se pertenezca, y posteriormente manifestarse como postulado ideológico del

(19) Saldívar, A. Op. Cit. p. 52

(20) Gramsci, Antonio. LA POLITICA Y EL... Premio, Ed. 1978, p.

Partido. Ningún conflicto debe registrarse al margen de las instituciones y del Derecho.

Pronto el Partido de la Revolución Mexicana, también sufriría modificaciones, ya que debido a la actitud que se asume durante el periodo de Manuel Avila Camacho (suavizar la política Cardenista), había perdido fuerza tanto en el gobierno como en los sectores que lo conformaban. Su marco ideológico se debilitaba paulatinamente.

Surgiría entonces el Partido Revolucionario Institucional (PRI), nombre con el cual se ponía de manifiesto la esencia del Partido. Según el lenguaje oficial: Las Instituciones como representantes de la Revolución y la Revolución constante dentro de las Instituciones(21).

Se mantendría el camino por el cual se había venido transitando, bajo la guía histórica de la Revolución Mexicana; se continuaría por el camino del Nacionalismo Revolucionario, asumiendo con interés y vocación de servicio la representación de los grupos trabajadores del país.

(21) "Artículo 3. El Partido es Revolucionario porque ha hecho suyos los principios en que apoyaron sus acciones las fuerzas sociales y políticas que lucharon e hicieron prevalecer las aspiraciones e ideas del pueblo durante la Revolución Mexicana... Artículo 4. El Partido es Institucional porque persigue el cambio social a través del perfeccionamiento del sistema de democracia política... y porque se compromete a llevar adelante la transformación de la sociedad con los instrumentos del Derecho y del poder popular fincado en las instituciones que la Ley Fundamental de la Nación establece". ESTATUTOS DEL PARTIDO REVOLUCIONARIO INSTITUCIONAL. Cuadernos de Cultura Política Básica.

El partido se verá como expresión de la "voluntad soberana del pueblo".

A partir de entonces puede decirse que las funciones del Partido serán las siguientes:

-Poner en práctica y apoyar las decisiones del grupo dirigente, encabezados éstos por el Presidente de la República.

-Como mediador y/o intermediario de las demandas de los grupos subalternos, demandas que serán mediatizadas por medio de reformas sociales. De ese modo seguirá una línea de masas, de conciliador y negociador, que lo ha de prestigiar a la vez que podrá mantener disciplinada a la clase trabajadora. Este papel de mediador lo convierte en la clave esencial que explica el porque de la estabilidad política del sistema mexicano.

-Encauzamiento del electorado, con planes y programas que le darán mayoría en todo tipo de elecciones -bien sean municipales, estatales o federales- de tal forma que pueda fortalecer el control sobre todos los sectores sociales. Esto no quiere decir que se trate de un verdadero y auténtico representante popular ya que no obstante el gran número de afiliados con que cuenta, debe subrayarse que en definitiva, éstos no guardan una adhesión plena y razonada, por lo que su militancia sólo será ficticia. En efecto, se trata de una democracia excluyente, la cual implica sustitución de

la voluntad popular por la voluntad que se genera dentro del Partido, expresada a través de sus dirigentes. Estos últimos son quienes como "representantes" efectúan las decisiones y no las bases.

-Reclutamiento y selección de cuadros, tratando de apoyar a quienes guardan una actitud de lealtad y disciplina; a quienes sustenten una formación ideológica y política acorde a los principios enarbolados por el Partido. Ante esta situación los militantes siempre tienen presente que estando fuera del Partido nada; caso contrario, para quien decida participar, al interior se le presentarán múltiples expectativas de desarrollo en todos los aspectos. Para quienes aceptan las reglas del juego, es bien sabido que nadie mejor que el PRI para su ascenso en el escalafón político, económico y social:

"...ningún Partido puede competir en éste terreno con el PRI-Gobierno, con el PRI-Sector Público, con el PRI-Presupuesto."(24)

-Asimilación de la oposición a través de los medios a su alcance: Cooptación de Grupos y Líderes, dándoles ciertas concesiones y apoyos negociados; o bien, con la represión abierta, que es aplicada solo cuando la negociación falla, cuando fracasan todo tipo de conciliaciones, entonces los castigos se aplican. De aquí que se diga que:

(24) González Casanova, P. Op. Cit. p. 121.

"...la historia del PNR, del PRM, del PRI, es la historia de la adopción de la oposición"(25).

Dentro de las funciones del Partido se han mencionado en el último párrafo, la absorción de la oposición, al igual que se ha hecho alusión a los métodos que se siguen para la obtención de dicho objetivo. Ahora bien, ¿cómo es esa oposición? ¿caso todos los grupos opositores reúnen las mismas características?, ¿todos son iguales y homogéneos?

Se consideran que no lo pueden ser, puesto que todos y cada uno de ellos responde a distintas tendencias e intereses. Siguiendo el modelo del Dr. José Luis Reyna (se considera el más adecuado para el presente análisis), se clasifican de la siguiente manera(26):

-Existen grupos que se han incorporado al Gobierno, que han aceptado el liderazgo oficial y que se encuentran en el interior del Partido, sin hacer ningún cuestionamiento realmente grave al sistema (CTM, CNC, CNOP entre otros).

-Los que de igual manera han aceptado el liderazgo oficial, que también están incorporados al sistema y al partido; sólo que gozan de cierta autonomía, pues si bien es cierta su incorporación, también lo es el he-

(25) Ibid. p. 130.

(26) Reyna, José Luis. CONTROL POLITICO... Colegio de México, 1976, pp. 14-24.

cho de que buscan una mayor libertad de acción y representatividad al interior del mismo grupo. Caso disidente conocido es el Movimiento Ferrocarrilero de 1958-1959.

-Grupos Autónomos o no Incorporados y Políticamente Activos, los cuales llegan a tener capacidad suficiente para cuestionar el sistema imperante. Son grupos que se desarrollan del control político directo del Estado, por lo que éste, extrema medidas represivas cuando los mecanismos de negociación y conciliación fracasan, mostrándose incapaz de absorber las demandas de éstos grupos (Central Campesina Independiente, el Movimiento Estudiantil de 1968 entre otros).

-Grupos Autónomos o No Incorporados, Políticamente Pasivos. Carecen de organización y su única meta es buscar la satisfacción de las demandas tendientes a mejorar necesidades primarias (servicios públicos y asistenciales).

El Estado trata de reducir al mínimo los grupos autónomos -en sus dos modalidades-, utilizando para ello los mecanismos de cooptación, negociación y represión en el último de los casos por ser el menos legítimo, para incorporarlos al sistema político institucionalizado.

En el caso de los grupos pasivos, no incorporados, se estudia un caso particular con el cual se muestra empíricamente lo antes mencionado: el Movimiento Restaurador de Colonos de Ciudad Nezahualcóyotl.

SEGUNDA PARTE

CARACTERISTICAS GENERALES DE CIUDAD NEZAHUALCOYOTL

I. Situación General

I.1. Antecedentes

Las políticas estatales enfatizadas a partir de 1940 han impulsado la modernización del aparato productivo, considerando a ésta el baluarte del crecimiento económico y para el mejoramiento global del nivel de vida de la población.

En efecto, el Estado ha propiciado tal desarrollo, por una parte debido a su constante intervención en la economía, canalizando capital en obras infraestructurales (puentes, caminos, electrificación, drenaje, agua potable, etc.), o bien, directamente adquiriendo industrias en campos de productos básicos. Y por otra parte, estimulando a la iniciativa privada a través de mecanismos legales, tales como: exenciones fiscales, créditos, programas de fomento industrial, sustitución de importaciones, proteccionismos arancelarios, e incentivos a la inversión extranjera directa.

Y si bien, el crecimiento industrial ha progresado, sus frutos no se han repartido equitativamente en la sociedad, al mismo tiempo que tampoco se ha ampliado a todo el territorio nacional, lo que ha ocasionado un desarrollo regional desigual, ya no solo económico, sino también social, cultural y político. Este se ha cen-

centralizado en ciudades que gozan de mayor dinamismo financiero, lo que por otra parte, ha revertido en su acelerado proceso de urbanización.

Dicho fenómeno, lejos de ser exclusivo de México, es característico de las sociedades latinoamericanas. Se piensa en:

"...Buenos Aires y Santa Fé en Argentina; Guanabara, Río y Sao Paulo en Brasil; el Distrito Federal y los estados de México y Nuevo León en México, que producen el 57.1% del valor total industrial de América Latina"(1).

Este modelo de desarrollo habiendo propiciado un crecimiento desigual, ha originado al mismo tiempo un cada vez mayor flujo de personas hacia las urbes más industrializadas, tratándose por lo regular de trabajadores agrícolas que sufren los embates del cambio. Y es que si antes su economía agrícola se basaba en el autoconsumo, las nuevas relaciones de producción, originaron que se fomentara la producción agrícola altamente comercial.

Quiénes no pueden adecuarse al nuevo orden productivo, por la falta de apoyo financiero, técnico y comercial, se ven en la imposibilidad de competir, y por ello ahora verán aumentar considerablemente sus deficiencias y

(1) Urzua, Raúl. EL DESARROLLO... S. XXI, 1979, p. 38.

y disminuir sus ingresos y su nivel de vida en general:

"...en 1940, la producción agrícola de autoconsumo representaba el 46.9%, descendiendo abruptamente al 17.9% en 1950"(2).

Agreguémosle a esta situación la atracción ejercida por el Distrito Federal -principalmente-, como resultado de las altas inversiones de capital hechas en él. Jorge Montaña confirma esta aseveración al demostrar que para 1970, el Distrito Federal concentraba el 27% del total invertido; el Estado de México, el 16% (lo que da un total de 43% de capital tan sólo para la zona metropolitana de la Ciudad de México; Monterrey el 17% el resto del país se repartía el 40% sobrante(3).

Esta concentración de la actividad económica dió como resultado que la zona metropolitana de la Ciudad de México, actualmente aporte al país nada menos que el 41% del total de Producto Interno Bruto.

Como se verá, el acelerado crecimiento urbano hizo del Distrito Federal el foco preeminente de atracción para los inmigrantes:

(2) Rivera Ríos y Gómez Sánchez. TEORIA Y POLITICA No. 2, 1980, p. 75.

(3) Montaña, Jorge. LOS POBRES... Siglo XXI, 1981, p. 33.

"...para 1960 todas las carreteras llegaban a la capital del país; el D. F. era no sólo el centro político y administrativo de la nación sino económico, educativo, social y cultural de la República... su influencia es penetrante. El resto del país son simples satélites de mayor o menor magnitud que se mantienen en órbita por el reflejo del sol central".(4)

Así pues, desde 1940 la mayor parte de la avalancha migratoria se encamina a la capital del país, movidos por el afán y el ansia de mejorar sus condiciones de vida, por lo que pronto ésta resultó incapaz de absorber a tan nutrido número de personas; desechando hacia sus contornos a aquellos que se les reducían sus posibilidades de instalación, debido sobre todo a sus bajos e irregulares ingresos. Formóse alrededor de la capital una amplia zona metropolitana: Tlalnepantla, Naucalpan, Ecatepec, Santa Clara, Chimalhuacan, Nezahualcóyotl, Coacalco, Cuautitlán, Cuautitlán Izcalli, Huixquilucan, Tultitlán, Zaragoza y la Paz. Ahora, la zona lejos de atenuar su crecimiento desmedido, parece extenderse en los próximos años, incluso más allá de los límites del Estado de México.

De los lugares antes mencionados, nos interesa particularmente Ciudad Nezahualcóyotl, por constituir el objeto de estudio del presente trabajo.

(4) W. Tucker, "The Mexican Government Today" Citado en: Montaña, Jorge. LOS POBRES... Siglo XXI, 1981, p. 32.

Ciudad Nezahualcōyotl está asentada en un territorio que fue producto de la desecación paulatina de una parte del lago de Texcoco. Por esta razón, el suelo tiene características muy peculiares: formado por arcilla gangosa altamente salitrosa, lo que hace que en tiempo lluvioso sea fango suave y en tiempo seco la sal se muestre a flor de tierra y las tolvaneras sean fuertes y constantes.

En un principio, ese territorio tenía el carácter comunal, el cual fue dado a Chimalhuacán por el presidente Juárez, para evitar las invasiones por parte de los vecinos hacendados. Las primeras titulaciones se realizaron en los terrenos de Xochiaca y Pantitlán, que fueron entregadas de inmediato a los habitantes, nuevamente, de Chimalhuacán.

Más adelante, las tierras desecadas del Ex-Vaso del lago de Texcoco fueron consideradas propiedades de la nación. Se emiten decretos, como el del 19 de mayo de 1922 que aparece en el Diario Oficial, para preservarlos como bienes de dominio público.

Sin embargo, el Presidente Pascual Ortiz Rubio, mediante el decreto del 23 de mayo de 1932, decide el arrendamiento y la venta de los terrenos del ex-lago, aduciendo que se pretendía acabar con las tolvaneras que

ocasionaban y que llegaban inevitablemente a la capital del país.

Cabe señalar, que para ese entonces, la hectárea se vendía a un peso, dándose, inclusive, bastantes facilidades a quienes quisieran rentar:

"... 25 centavos anuales por hectárea para lotes que no excedieran de 40 hectáreas... (todo esto porque se quería construir una) CIUDAD-BOSQUE para nuestra metrópoli".(5)

Los títulos de los terrenos nacionales del ex-Vaso por lo regular fueron extendidos a particulares sin que hubiese un dictamen previo y por falta de personal capacitado, se incurrieran en graves errores, tanto en la titulación, cómo en el proceso de enajenación, llegándose a dar casos continuos de expedirse inmediatamente, sin estudio previo.

Todas estas anomalías confluyeron a que el Presidente Abelardo L. Rodríguez, por conducto del decreto del 16 de febrero de 1934, suspendiera la enajenación de los terrenos nacionales del ex-Vaso, derogando los decretos del 23 de mayo de 1932.

Mientras eso sucedía, algunos núcleos humanos llegaban a establecerse en parte de los terrenos desecados. El primero de ellos fue nombrado Barrio de San Juan Pantl

(5) Cisneros Sosa, A. LA ESPECULACION... Tesis Profesional, FCPyS, 1979, p. 26.

tlán (en un principio también conocido como San Juan de los Leones, porque estaba habitado en gran parte por miembros de la familia León), establecido en un reducido espacio, concedido por llanos y canales. Sus moradores trataron de sobrevivir con los escasos recursos que la naturaleza les proporcionaba: la venta de patos cazados y la recolección de chichicaxtle, mosco y tequesquite. La población fue aumentando y a las actividades antes descritas se les sumó el comercio: actividad que ofrecía mayores perspectivas, debido a la gran afluencia de "turistas" citadinos que día a día iban en aumento como consecuencia de la práctica casi cotidiana del deporte "llanero". Ahí llegaron a expedirse antojitos, cervezas y grandes cantidades de pulque.

Todo esto daría origen, a lo que con el paso del tiempo sería el centro principal de abastos del Municipio: San Juan Pantitlán, instalado en sus inicios en unos cuantos puestos construidos con lámina y madera, en el cual era característico también ver colgadas en las ramas de algunos árboles las mercancías que allí se expendían.

Por otra parte, con tierras con las condiciones ya antes descritas (extremadamente salitrosas), los comuneros de Chimalhuacán veíanse obligados a cultivar solamente la parte oriental, con resultados poco fructíferos. Tampoco se podían considerar como buenas para el

uso urbano, pues eran además zonas insalubres, agobiadas frecuentemente por las tolveneras e inundaciones.

Tomando en cuenta el cauce que va tomando la situación, en el Diario Oficial del 28 de mayo de 1936 aparece un nuevo decreto, expedido por el Presidente Lázaro Cárdenas, con el cual se anulan las titulaciones existentes, referentes a los predios ubicados en el ex-Vaso. La resolución es expresada como una lucha en contra de los fraccionadores clandestinos que comenzaban a surgir. Todas las tierras aparecidas por la desecación - pasan a ser propiedad federal.

Hasta esos momentos todo parecía igual, el lugar permanecía casi deshabitado -salvo los alrededores de San Juan Pantitlán-. Mas:

"... una primera iniciativa de orden estatal va a precipitar las cosas: en 1945 un decreto gubernamental prohíbe nuevos fraccionamientos en el perímetro del Distrito Federal".(6)

Y el primer flujo de individuos sin recursos económicos, un grupo de familias encabezadas por Francisco Sánchez Camacho, líder de la Unión Proletaria de Colonos del Estado de México, se instala en esas tierras, que aún a la fecha llevan el nombre de Colonia México.

(6) Ferras, Robert. CIUDAD NEZAHUALCOYOTL... Colegio de México, 1977, p. 13.

Pocos días después de la invasión florecían numerosos jacales construidos con tablas y láminas de cartón. Pa recía no importar la inhospitabilidad de aquellos terre nos.

Uno de los primeros colonos comenta:

"... como a un kilómetro al oeste había una casita, y dos kilómetros al norte otra casita. Se veía pu ra agua nada más... En tiempos de sequía estaba seco, pero apenas empezaban las aguas se hacía la-guna. Cuando se secaba olía a puro charal. Más - bien, a pescado muerto... y entonces se levantaban unas tolveneras inmensas. Se formaban unos remo-linos, primero chiquitos, pero agarraban fuerza y tenía que estar todo asegurado, los cartones del techo; tenían que taparse los alimentos... cuando pasaba veía uno como se retiraba y como arriba lle vaba cartones, ropa y hasta animales, gentes y te-chos enteros..."(7).

Esos habitantes también atravesaron por otros problemas. Primero fue la carencia de agua potable. No existían me dios (físicos y económicos) para obtenerla. Se optó por adquirirla por medio de una pipa (que vendía veinte li-tros de agua por cinco pesos). Respecto a la energía eléctrica:

"En esos tiempos no se podía ni hablar de proporcio nar energía eléctrica; el último foco se localizaba en el jacalón que pomposamente denominábamos Puerto Aéreo... Para la obtención de energía eléctrica, además de ser peligrosa, implicaba recorrer largas distancias para colgarse a las líneas instaladas so bre la vieja carretera México Puebla; resultaba su-mamente difícil distinguir entre la maraña monstro sa cual era el alambre de la propiedad"(8).

(7) Cook de Leonard, C. CIUDAD NEZAHUALCOYOTL... Ed. Casa de la Cultura, Nezahualcóyotl, 1981. p. 347 y 354.

(8) Romero Erazo, Raúl. MEMORIAS. Mimeografiado.

Se empezaba a poblar cada vez más la colonia México. La población crecía y los problemas se continuaban unos a otros. Las colonias Estado de México y El Sol, se suman a la México. Es así como se formaría lo que se conocería como Colonias del ex-Vaso del Lago de Texcoco, teniendo a Chimalhuacán como cabecera Municipal. El Gobierno del Ing. Salvador Sánchez Colín (1951-1957) da legitimidad a los nuevos asentamientos.

La situación entonces se vuelve tensa. Los comuneros de Chimalhuacán se sienten despojados de sus derechos de propiedad (aún y cuando los terrenos habían sido adquiridos ante su indiferencia), a su vez, las autoridades municipales protestan airadamente al ver que las nuevas colonias forman un nuevo territorio y que éstas aumentan su población más que el de la propia cabecera municipal.

Por su parte, en las colonias del ex-Vaso empiezan a nacer inquietudes políticas. Los colonos se niegan a soportar las exigencias de una autoridad que sólo trata de obtener el máximo de beneficio, sin otorgar nada a cambio. El descontento en contra de ella se hace más intenso.

Teniendo esto como fondo, la organización se impuso, y entre los grupos que se constituyeron para la defensa, surgen las ideas de separación del Municipio de Chimal-

huacán.

Los primeros pasos en firme para este propósito será la creación del grupo UNION DE FUERZAS PRO-MUNICIPIO DE LAS COLONIAS DEL VASO DE TEXCOCO A. C. Organización fundada por:

- Ing. Jorge Sáenz Knorr, representante de la Asociación General de Colonos, A. C.;
- Juan Ortíz Montoya, de la Federación de Sociedades de Padres de Familia;
- Antonio González Romero, de las Cámaras de Comercio de las Colonias;
- Alfonso Romero Erazo, de la Asociación de Fraccionadores del Estado de México;
- Profr. Elías López Vázquez, de la Junta de Mejoramiento Moral, Cívico y Material de las Colonias;
- Profr. Silvino Berna, de la Delegación de Maestros;
- Guadalupe Chávez, de la Unión General de Comerciantes en Pequeño;
- Dr. Francisco González Romero y Dr. Jesús Sánchez Bañuelos, del Consejo de Cooperadores para Obras de Común Beneficio(9).

Las circunstancias aún no eran favorables para la elec-

(9) DATOS HISTORICOS DE CIUDAD NEZAHUALCOYOTL, Oficialía Municipal, Mimeografiado.

ción de un nuevo municipio; pero, el tiempo y la problemática existente las darían.

Como respuesta a las solicitudes que hiciera la Unión de fuerzas para la creación de un nuevo municipio, o trasladar los poderes a las colonias, el gobernador del Estado de México, Dr. Gustavo Baz y su secretario Jorge Jiménez Cantú, ordenaron un estudio global sobre los aspectos económicos, sociales y políticos de las colonias. El estudio concluye cuando la LXI legislatura estatal expide el Decreto número 93, fechado el día 23 de abril de 1963, en el cual se establece la creación del Municipio 120 del Estado de México con el nombre de Ciudad Nezahualcóyotl. Su población para entonces era de 100 mil habitantes.

1.2. Surgimiento.

El nuevo Municipio -el segundo más joven del Estado de México- Ciudad Nezahualcóyotl ("coyote hambriento o en ayuno"), se encuentra:

"... situado a los 19°36' de latitud Norte y 98°58. y 99°3' de longitud Oeste, su superficie total es de 77.4 Km², a una altitud media de 2 280 metros sobre el nivel del mar... Colindando al Norte con Ecatepec de Morelos, al Oriente con el Municipio de Chimalhuacán y los Reyes la Paz, y al Poniente y sur con el Distrito Federal". (10)

(10) Loya Ramírez, O. EL DESPERTAR... Gobierno Municipal de Nezahualcóyotl, 1973, p. 13.

MAPA No. 1

LOCALIZACION DE CIUDAD NEZAHUALCOYOTL

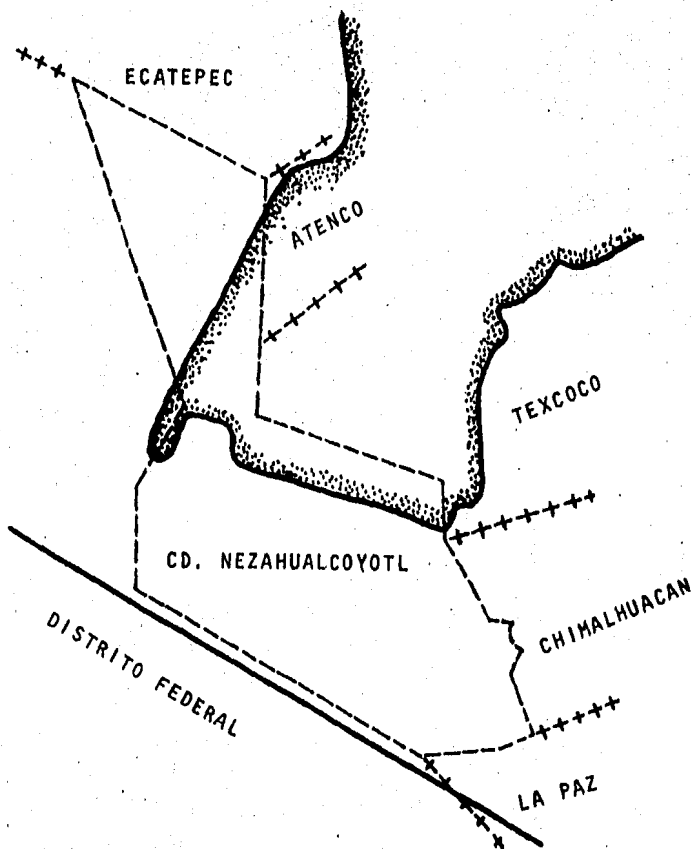

A sus primeros habitantes se le sumaron constantemente otros, atraídos por los nombres nuevos de fraccionamientos que cerraban la promesa de vivir en lugares pronto confortables: Los Manantiales, Las Maravillas, La Aurora, Las Flores, etc.(11).

Lo anterior aunado a la posibilidad de obtener un lote en propiedad y a bajo precio, hizo que la población aumentara en poco tiempo en forma alarmante. No obstante, se adolecía de todos los servicios básicos.

La mayor parte de la corriente humana que llegó a establecerse en Nezahualcōyotl provenía del Distrito Federal; esto se debe a que se habían instaurado reformas que ordenaban la demolición de antiguos caserones que se ocupaban como vecindades y que se localizaban en el centro de la ciudad de México.

Según un estudio de la S.A.R.H., en 1970 el 58.7% de los inmigrantes que se establecieron en el Municipio 120 provenía del Distrito Federal. Todos ellos lo utilizaron como una escala obligada antes de llegar a residir definitivamente en aquella región.

Se ha dicho que a los inmigrantes se les expulsó por las

(11) De la Rosa, M. NEZAHUALCOYOTL... F. C. E., 1974, p. 9.

reformas habitacionales, pero también éstos decidieron reubicarse al ver disminuidas sus posibilidades de instalación en la capital del país, dado lo precario de sus ingresos, producto del reparto desigual de la riqueza social.

Ahora bien, se hace obligatorio considerar la acelerada metropolización de la ciudad de México, como fruto de las medidas gubernamentales para fomentar el desarrollo industrial. Ejemplo de ello es la erogación de la Ley de Industrias Nuevas y Necesarias (1941), la cual eximía de impuestos por cierto período de tiempo a algunas empresas de la iniciativa privada. Trasladándose las fuentes de trabajo al Estado de México -a algunas partes de él, claro está- pronto la misma Ley perdió vigencia para el Distrito Federal, por lo que bastaba un paso más allá de éste para hacerse merecedor de la concesión(12). Esto, obviamente estimuló a los inmigrantes, que pretendían estar precisamente cerca de las fuentes de empleo.

Otra de las causas de la fuerte inmigración hacia Ciudad Nezahualcóyotl fue su cercanía con la Ciudad de México, a tan solo 9 kilómetros de distancia. (Para enterarse de la procedencia de los habitantes de Nezahual

(12) Unikel, L. LA DINAMICA... FEP, A. C., 1972, p. 308-313.

cóyotl véase cuadro número (1).

El flujo humano hacia el Municipio no ha cesado. Ciudad Nezahualcóyotl a pesar de todo sigue absorbiendo a gran parte de la concurrencia. En 1968 su población se estima en 583 mil habitantes, el censo de 1970 registra a 670 mil (de los cuales sólo el 3.6% había nacido en la entidad), en 1973 existen 940 mil y en 1974, 1 100 mil.

Según el X Censo de Población y Vivienda, en 1980 Nezahualcóyotl cuenta con 1 341 230 personas, por lo que se ubica ya como la tercera ciudad más importante del país, en cuanto a población se refiere, sólomente superado por el Distrito Federal (8 831 079 habitantes) y por Guadaluajara (1 626 152). Supera, incluso, a estados completos (véase cuadro número 2).

Ahora bien, según los últimos datos de las autoridades municipales, para 1983 se cuenta ya con una población de 2 300 000 habitantes. De ser así quizás ya sea entonces la segunda ciudad más poblada de la república, o cuando menos muy pronto lo será.

1.3. Actividades.

En Ciudad Nezahualcóyotl el 45% de sus habitantes es menor de 15 años (véase gráfica número 1). De la pobla-

Cuadro Número 1

Lugar de origen de los habitantes de Nezahualcóyotl,
1970.

Guanajuato-----	16%
Michoacan-----	14%
Distrito Federal-----	14%
Estado de México-----	12%
Oaxaca-----	10%
Hidalgo-----	10%
Puebla-----	6%
Tlaxcala-----	4%
Querétaro-----	4%
Jalisco-----	4%
Aguascalientes-----	2%
Sonora-----	2%
Zacatecas-----	2%
Guerrero-----	2%

Fuente: Centro de Información y Estadística
Nezahualcóyotl. Oficialía Mayor.

Estados con menor número de habitantes que Nezahualcóyotl en 1980.

ENTIDAD	POBLACION TOTAL	DISTRIBUCION PORCENTUAL.
Nezahualcóyotl	1 341 230	2.0
Aguascalientes	519 439	0.8
Baja California Norte	1 177 886	1.8
Baja California Sur	215 139	0.3
Campeche	420 553	0.6
Colima	346 293	0.5
Durango	1 182 320	1.8
Morelos	947 089	1.4
Nayarit	726 120	1.1
Querétaro	739 609	1.1
Quintana Roo	225 985	0.3
Tabasco	1 062 961	1.6
Tlaxcala	556 597	0.8
Yucatán	1 063 733	1.6
Zacatecas	1 136 830	1.7

Fuente: X Censo Nacional de Población y Vivienda, 1980.

GRAFICA No. 1

PIRAMIDE DE EDADES

Cd. Nezahualcóyotl. Población por Grupos Quinquenales de Edad y Sexo.

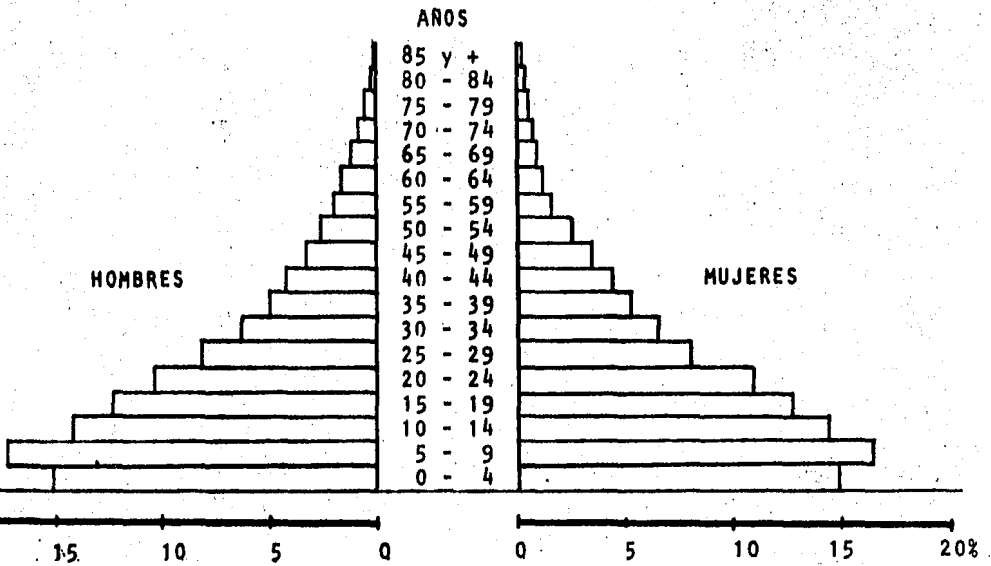

Datos obtenidos del X Censo General de Población y Vivienda, 1980, Estado de México.

ción total apta para el trabajo (12 y más años, según el Censo Nacional), únicamente el 49.48% (415 627) se encuentra en activo; pero, de toda esta fuerza, el -- 13.20% es subempleada, o carece de sueldo estable, y el 36.28% recibe ingresos fijos. El desempleo abierto, como se podrá apreciar, es del 50.52%

Esa situación se debe en gran parte, sin duda alguna, al bajo nivel educativo de la comunidad, pues aunque del total de la población apta para el estudio (6 años y más), únicamente el 7.69% carece completamente de - instrucción alguna (lo que ciertamente la coloca en me-or posición que cualquiera de los municipios restantes del Estado de México), la mayoría sigue rezagada en los niveles primeros de la educación. Véase:

De esa misma población apta para el estudio, según el censo de 1980, el 57.29% (627 053 individuos) ha cursado algún grado de Primaria; pero sólo el 21.43% (234 498 ha continuado con algún estudio postprimario.

Así, de la población que está en edad disponible para ingresar a la escuela Secundaria (916 517), sólo lo ha hecho el 14.16% (144 650); para la Preparatoria han ingresado sólomente 33 361 personas y para alguna escuela de Enseñanza Superior 27 680.

La deserción escolar es grave, pues del total de alum-

nos que ingresa a Primaria únicamente el 3% llega a nivel Superior.

Si a lo anterior se le agrega la procedencia de la mayoría de la población, que es de regiones rezagadas del país: ¿Qué se puede esperar, por tanto, de una población de tales características, sino un alto índice de desempleo y subempleo y un bajo nivel general de ingresos?

Los datos censales así lo confirman. La mayor parte de la población activa se emplea en ocupaciones no especializadas, en donde prevalecen los bajos salarios: 145 723 son artesanos u obreros (35.06%), 51 848 son vendedores dependientes en algún establecimiento (12.47%), 47 713 son personas que no pueden especificar bien su trabajo, debido a su calidad (11.48%). En contraste, 4 260 son profesionistas (1.02%) 141 son funcionarios públicos (0.03%), 2 087 son gerentes (0.50%) y 12 118 son técnicos o personas especializadas (2.92%).

La realidad se vuelve aún más dramática si se observa que de cada 100 individuos, según cálculos municipales, 80 aproximadamente salen a trabajar a otra entidad. Esto se debe también, a la incapacidad de la industria local para absorber mano de obra, pues el número de establecimientos industriales es de 80, los comercios se componen, según los datos del Municipio, de la siguiente ma

nera: misceláneas (6 820), abarrotes en general (833), loncherías y ostionerías (534), panaderías (481), gasolineras (3), hoteles (10), laboratorios clínicos (5), entre otros.

De ahí, que para subsistir, un número considerable de sus habitantes se dedique a oficios inusitados, que van desde el clásico bolero, vendedor de chicles, lavacoches y tragafuegos, hasta llegar a los que sellan sobrecitos de estampas, los que maquilan, los que pelan pepitas, los que pintan figuritas y muñecos de plástico.

1.4. Servicios.

Debido a las características de la tierra, como se ha señalado oportunamente, las autoridades estatales nunca creyeron que la zona se poblaría. Por tal motivo no existía ningún tipo de servicio público.

Por esto es que los primeros colonos afrontaron graves problemas. Para abastecerse de agua, tenían que adquirirla por medio de pipas; la energía eléctrica la obtenían clandestinamente, colgándose a líneas lejanas; los servicios sanitarios parcialmente se resolvían:

"...sólo en hoyos que enseñamos a hacer a los colonos para que tuvieran parecido cercano a fosas sépticas"(13).

Ante la falta de calles se realizó un camino de te-zontie por donde podían entrar las pipas que traían agua.

Las dificultades iniciales para la prestación de servicios se recrudecen al mismo tiempo que aumenta la población. Las necesidades se hacían cada vez mayores. La anarquía e insalubridad proliferarían. Cesa la euforia primera por poseer un patrimonio propio. La solución a las múltiples carencias se vuelve un problema de primera importancia (en un capítulo posterior se verán las formas de organización en éste ámbito).

Ante ese panorama el gobierno estatal y federal se dan a la tarea de satisfacer medianamente aquellas carencias:

"... a partir de 1970... se han invertido 1200 millones de pesos en programas urbanísticos:

-drenaje, alcantarillas	\$400 000 000 00
-electricidad	120 000 000 00
-diversos	100 000 000 00
-agua potable	64 000 000 00(14)

(13) Romero Erazo, R. MEMORIAS. Mimeografiado

(14) Ferras, Robert. Op. Cit. p. 21

Con tales Inversiones se empezó a gestar un cambio paulatino en el Municipio.

Para 1975 ya se contaba con: 853 000 metros de líneas de drenaje, 79 kilómetros de pavimento, 6 centros de salud, 1 Hospital General, 209 planteles educativos.

No obstante, la población a ido en aumento; las necesidades también, por lo que la resolución definitiva a la falta de servicios públicos no se ha logrado. Falta mucho todavía por hacer. Aunque, claro, la cantidad y la calidad de los rehabilitados hasta hoy han crecido considerablemente aún dejan mucho que desear.

Actualmente Ciudad Nezahualcóyotl, según los datos de las autoridades municipales, cuenta con los siguientes servicios:

SECTOR SERVICIOS PUBLICOS

Líneas de alcantarillado: 454 kilómetros y 8 cárcamos de bombeo.

Líneas de agua potable: 294 648.82 metros

Pavimentación: la ciudad cuenta con 1000 kilómetros de calles y avenidas, de las cuales están pavimentadas 350 kilómetros (35% del total).

Servicio de limpia: existen 144 unidades de limpieza

Tiendas Conasupo: 45 y un gran Centro Comercial.

Mercados: 55 establecimientos, más 41 tiánguls.

Central de bomberos: 1

Protección y Vialidad: 90 patrullas y 579 policífas.

Rastros municipales: 2

Bancos: 6 (banamex, Banobras, Banco Mexicano Somex,

Banco Obrero, S. A., Banco del Pequeño Comercio y Bancomer).

Cementerios: ninguno

SECTOR EDUCATIVO

Escuelas:

25 Jardines de Niños

339 Primarias

109 Secundarias

16 Telesecundarias

1 Preparatoria de la Comunidad

2 Escuelas de Enfermería

4 Normales para Maestros (1 de ellas para
Preescolar)

1 Colegio de Bachilleres

3 Centros de Estudio Tecnológico

1 Escuela Nacional de Estudios Profesionales
(Aragón)

21 Centros de Educación Extraescolar (estudio
para Secretarías, Auxiliares de Contador, en
tre otros).

Casa Municipal de la Cultura: 1, cuenta con un Museo Regional de Historia, una Sala de Arte (fotografía, plástica, artesanía y pintura), un Auditorio y una Biblioteca.

Auditorios: 1

Bibliotecas municipales: 3

Escuela Inicial a las Bellas Artes: 1

Bandas Sinfónicas: 1

SECTOR SALUD

S.S.A.:

1 Hospital General

7 Centros de Salud

3 Guarderías

13 Centros comunitarios (con 10 consultorios cada uno, y cuentan con 141 médicos, 126 enfermeras y 29 dentistas).

I.M.S.S.:

1 Clínica-Hospital

5 Clínicas

I.S.S.S.T.E.:

1 Clínica-Hospital (cuentan con 2.8 camas por cada mil derechohabientes).

Centros de Socorrismo y Rescate: 2

Albergues para niños desamparados: 1

Desayunadores (D.I.F.): 8

SECTOR COMUNICACIONES

Líneas de camiones: 11, con más de 2000 unidades.
Sítios de autos: 49, con aproximadamente 633 unidades.
Teléfonos: 20 000 particulares y públicos más una caseta de larga distancia.

RECREACION Y DIVERSION

Estadios: 2

Arenas de Box y Lucha: 4

Centros Deportivos: 3

Canchas Deportivas: 40

Parques: 3

Centros Sociales: 3

Plazas de toros: 1

Cines: 18

Como se podrá apreciar, los servicios han aumentado, pero no lo suficiente como para satisfacer los requerimientos múltiples de que necesita la población para vivir con bienestar.

Dentro del aspecto salud, su déficit y la falta de higiene explican porque, de acuerdo con el Hospital General de Nezahualcóyotl, S.A.A. el 80% de la población

padezca anemia, 38% alguna enfermedad respiratoria y 20% enfermedades gastrointestinales. La mortalidad anual es del 6.6%, de la cual el 50% es causada por alguna enfermedad.

La alimentación también es deficiente. El 70% padece de algún grado de desnutrición:

"... sólo el 36 por ciento de la población toma leche, el 25% consume carne de res, y el 5% come carne de pescado y el 90% come frijoles y algunas legumbres, ésto según datos de la Conasupo"(15).

Las repercusiones negativas se reflejan también en el ámbito socio-cultural. Para la recreación es evidente la insuficiencia de instalaciones deportivas, que se contraponen totalmente a las altas inversiones realizadas en obras ociosas y suntuarias, como lo son algunas pistas de patinaje (sitios, por cierto, poco concurridos) y el Estadio Municipal de Fútbol que refleja tácitamente las altas inversiones presupuestales (380 millones de pesos) que se hacen para ello. Las personas que desean esparcimiento y recreación, en su mayoría se dirigen directamente al Distrito Federal.

Los servicios públicos pese a que cubren la casi totalidad del Municipio tienen deficiencias muy notorias. La

(15) Revista SEMANARIO ANALISIS POLITICO, No. 1, 30 de enero de 1984, p. 14.

pavimentación cubre sólo el 35% del total de su territorio, lo que ocasiona que el sistema de drenaje se vea seriamente obstruido por la tierra que se introduce en las líneas. Para la obtención de agua potable, aún existiendo las tomas domiciliarias se tienen que hacer en algunos casos, hoyos a un metro de profundidades aproximadamente, ya que no cuentan con la fuerza suficiente para llegar muchas veces al nivel del piso.

Las carencias continúan y continuarán presentes por algún tiempo más. ¿Porqué se afirma esto?

Porque de acuerdo a los datos obtenidos de la Tesorería Municipal, los ingresos totales del municipio en 1983 (Ingresos propios, participaciones estatales y federales) ascendían a 1'488,705,166.00 pesos. De los cuales fueron destinados sólo para obras públicas 568,948,987.00 de pesos (38.2% del total presupuestado). Lo que repartido entre sus 2.3 millones de habitantes, proporciona un ingreso per cápita de 647 pesos anuales. En contraste con ello, el resto de lo presupuestado 919,756,179.00 pesos es invertido en gastos corrientes, tales como: sueldos, gratificaciones, aguinaldos, servicios y gastos administrativos.

Como se podrá observar, se invierte un alto porcentaje de dinero en gastos corrientes administrativos, mien-

tras que el municipio carece de pavimentación, zonas verdes, escuelas, clínicas y otros servicios básicos. Mientras no se aumente el presupuesto en obras de beneficio social, las cosas continuarán como hasta hoy. Ello requiere tener efectivos servidores públicos.

2. Propiedad Territorial.

2.1. Estructura del Habitat.

Se ha dicho que los primeros pobladores de Nezahualcóyotl habían realizado las primeras construcciones habitacionales con madera, lámina, cartón y materiales de desecho.

Posteriormente, con el paso del tiempo y realizando demasiados esfuerzos fueron levantando mejores construcciones, de tal forma que las características; para 1975 eran las siguientes:

Cuadro número 3

MATERIAL DE TECHOS	%
Lámina de asbesto o cemento	18.5
Lámina metálica	12.0
Losa concreto	51.0
Otros	18.5 (16)

Según los datos censales de 1980 se podría suponer que gran parte de las construcciones se encuentran en muy buen estado (véase cuadro número 4 y 5). Mas debemos tomar en consideración que un buen porcentaje no fue previamente planeada; es decir, que fueron montadas por sus propios moradores (autoconstrucción) de acuerdo a sus posibilidades económicas. Unicamente el 10%, según datos municipales, fue planeada correctamente por algún ingeniero, y de las cuales la mayoría representa a los establecimientos comerciales y de servicios.

El hacinamiento es otro problema, pues deben convivir en promedio 6 personas por vivienda (nivel poco superior al promedio nacional que es de 5 personas).

Si la demanda de viviendas es cada vez mayor y si las migraciones campo-ciudad continúan como hasta la fecha se estima que 800 mil personas arriban anualmente al Estado de México, de las cuales poco más de 180 mil llegan a instalarse en Ciudad Nezahualcóyotl-, las condiciones tendrán que agravarse aún más. El Municipio sigue creciendo. El rezago habitacional se refleja también en el hecho de que un 40% de la población habita viviendas en calidad de arrendamiento.

2.2. Aspecto Jurídico de la Propiedad.

MATERIAL DE TECHOS EN NEZAHUALCOYOTL.

MATERIAL	TOTAL DE VIVIENDAS	%
Lámina de cartón	48 303	22.55
Palma o madera	281	0.13
Lámina de asbesto	32 226	15.04
Teja	271	0.12
Losa de concreto	126 446	59.05
Otros	659	.30

Fuente: X Censo Nacional de Población y Vivienda, Estado de México, 1980.

CARACTERÍSTICAS GENERALES DE VIVIENDA EN CIUDAD NEZAHUALCOYOTL.

CARACTERÍSTICAS	No. DE VIVIEN DAS.	%
Total de viviendas particulares.	214 132	100.00
Viviendas de 1 y 2 cuartos.	119 710	55.90
Con agua entubada	201 688	94.19
Con energía eléctrica.	206 009	96.21
Con paredes de tabique.	202 680	94.65
Con piso de tierra	9 908	4.63
Con piso de cemento	158 114	73.84
Con piso de mosaico	41 442	19.65

Fuente: X Censo Nacional de Población y Vivienda, Estado de México, 1980.

Los primeros habitantes invadieron algunos terrenos, por no saberse quienes eran los auténticos propietarios, después pocas personas comenzaron el fraccionamiento del ex-Vaso de Texcoco. Cuando esto sucedió los comuneros de Chimalhuacán reclamaron ser los auténticos propietarios.

El problema que mayor angustia causaba era el de la inseguridad territorial. Los abusos y fraudes de unos cuantos fraccionadores, extranjeros en su mayoría, causaron anarquía.

Aparecen entonces las primeras manifestaciones de inconformidad, ya que tampoco se suministraban los servicios urbanísticos prometidos por aquellos fraccionadores. La poca atención de las autoridades municipales y estatales aumentaron la inconformidad de sus habitantes.

Los conflictos se agraban, hacen su aparición las primeras agrupaciones civiles, cómo una forma fuerte y ordenada de hacerse escuchar. Es aquí cuando surge una organización que dejará huella en la historia de los movimientos populares de Nezhualcóyotl: el Movimiento Restaurador de Colonos (más adelante se abordará ampliamente el tema).

En la actualidad existe un número aproximado de 35 mil predios irregulares. Esta anomalía es causada por fe

nómenos tales cómo:

- La no satisfacción total del adeudo correspondiente.
- La irregularidad jurídica de tipo administrativo (falta de títulos de propiedad y escrituración).
- Irregularidad de tipo técnico (falta de planos y permisos para construcción, visto bueno del peritaje).

Estas fallas se puede decir que no se han podido superar, porque no se ha cumplido con los requisitos mínimos pedidos por las autoridades respectivas.

3. Situación Socio-Cultural.

3.1. Educación y Cultura.

Se han mencionado cifras en cuanto a centros educativos y de cultura, los cuales han relativamente aumentado.

El índice de analfabetismo se ha reducido considerablemente. También se ha dicho ya, porque las circunstancias así lo requieran, las características de la población escolar y el número de establecimientos donde se imparte educación.

Ahora bien,

"... si bien es cierto que la población de Netzahualcóyotl no tiene una historia propia, el hombre que la habita vivió y se desarrolló en el campo, en la provincia, en donde explotado económicamente, conoció una existencia rica en valores culturales..."(17)

(17) De la Rosa, M. Op. Cit. p. 6-7.

Se afirma esto, porque hay quienes piensan que se trata de una entidad desarraigada. La cultura, y se debe tomar bien en consideración, no está formada únicamente por los aspectos positivos de la vida (los cuales Nezahualcōyotl sin duda también los tiene), sino también por los negativos. Es una globalidad en movimiento constante. Es una forma de vida humana determinada por su ambiente físico y social; su representación puede ser material o espiritual.

La cultura pertenece a los hombres; luego, Nezahualcōyotl no es entidad desarraigada, inculta.

Y si bien es cierto que esta ciudad tiene cultura, también lo es que sus manifestaciones carecen, ahora sí se entiende, de autenticidad, de toda cohesión interna. No la hay porque está configurada por gente que en su mayoría procede de distintas regiones del país, lo que hace que la ciudad se encuentre sumamente escindida en el terreno cultural. Sobreexiste una gran amalgama de expresiones no homogéneas ni autoidentificables con toda la población.

Esto tiende a agravarse aún más por el avance avasallador de la "cultura de masas", que a través de sus medios de comunicación (la mayoría de sus habitantes posee radio, televisión y consola) tiende a paralizar to

do esfuerzo de cohesión y de armonía, sustituyéndolas por una penetración ideológica-política de tipo consumista y conservador. Sus resultados inmediatos son la neutralización, la inactividad y la atomización de las clases subalternas. Día a día aumentan las programaciones superfluas que tienden a descontextualizar al individuo de su contorno histórico-social (programas musicales, infantiles, policíacos, etc.), y que tienen gran incidencia en las conciencias de sus espectadores, que son muchos.

El gusto y sentido de las personas se prefabrica y homogeneiza por el mercado de consumo. El hombre, bajo este ángulo, se convierte en sujeto solitario, extraño a sí mismo, enajenado.

"No importa lo que la televisión diga, cualquiera que sea su mensaje, su misión consiste en reforzar la cosificación del hombre, profundizar su existencia de partícula suelta inserta en un sistema ajeno, a la que ya se encuentra destinado por su condición de mercancía en el proceso de producción"(18).

3.2. Las Manifestaciones de Violencia.

Una Ciudad como Nezahualcóyotl, con un índice alto de subempleo y desempleo (64.7%), en donde los niveles de ingreso son bajos, en donde hay un déficit de institución

(18) Margulis, Mario. "La Cultura Popular", en ARTE SOCIEDAD E IDEOLOGÍA, No. 2, México, agosto-septiembre de 1977, p. 66-67.

nes educativas que contrasta con:

"... la proliferación de bares y cantinas que su man más que las escuelas. En el municipio existen 116 billares, 90 cantinas, 120 pulquerías, 600 seudoloncherías -verdaderos prostíbulos disfrazados-, un total de 3 mil 300 lugares en donde se venden libremente bebidas alcohólicas..."(19).

en donde se carece de identidad y de unidad interna, en donde, en fin, el ambiente socio-económico es hostil, se hace clara la incidencia delictiva como reflejo claro de esa situación.

La incidencia tiene repercusión especial en la gente joven (véase cuadro número 8). En Nezahualcóyotl el 57% de la población es menor de 20 años, y que ante la falta de justicia social y de un mundo más humanizado, tienen a la frustración.

Esa desesperación rompe con la estructura familiar y produce actitudes agresivas. La única opción inmediata con que cuenta para su evasión es el alcoholismo, la drogadicción, el pandillerismo, el robo.

De entre los menores de edad detenidos, el 38% es por causa de la drogadicción, 15% por tomar bebidas alcohólicas en la vía pública y otro porcentaje alto, aún no especificado, por robo.

(19) Revista SEMANARIO ANÁLISIS POLÍTICO. No. 2, 6 de febrero de 1984, p. 20.

INCIDENCIA DELICTIVA EN PERSONAS MAYORES DE EDAD

EDAD	%
16 - 20	21
21 - 25	25
26 - 30	23
31 - 35	10
36 - 40	8
41 - 45	10
46 y más	3
100	

Fuente: Centro de Información y Estadística Nezahualcóyotl, 1983-1984. Oficialía Mayor.

Cuadro Número 7

NUMERO DE DEMANDAS Y CALIDAD DE LOS DELITOS EN NEZAHUALCOYOTL.

D E L I T O S	1983		ENERO Y MARZO DE 1984	
	CANTIDAD	%	CANTIDAD	%
Robo	2 904	34.48	329	37.42
Homicidio	421	5.58	54	6.14
Lesiones	2 522	33.42	265	36.15
Daños en propiedad ajena.	348	4.61	62	7.06
Despojo	106	1.40	19	2.16
Otros	1 246	16.51	150	17.07
Total	7 547	100.00	879	100.00

Fuente: Procuraduría General de Justicia del Estado de México.

El joven nezahualcoyense es, por lo regular, violento.

Existe un promedio de 21 demandas diarias (véase cuadro número 9), más aquellas que no son denunciadas..

Así, pues, la situación general que prevalece en Ciudad Nezahualcóyotl es: Precariedad y Violencia.

La inseguridad pública también queda para estos momentos asegurada, pues el número total de policías suman 579, cantidad demasiado insignificante (aunque no por ello dejan de ser personal altamente ineficiente, corrupto y arbitrario) para una población que oscila entre los 2.3 millones de habitantes.

Nezahualcóyotl es una ciudad violenta, en donde las condiciones económicas y sociales representan una adversidad que se transforma en pobreza, carencias sociales, corrupción, abuso de autoridad. En fin, una desalentadora realidad en la cual se mueven millones de mexicanos.

TERCERA PARTE

LAS AGRUPACIONES DE COLONOS Y EL MOVIMIENTO

RESTAURADOR DE COLONOS

4. Descripción General del Proceso de Participación de la Comunidad ante Problemas Concretos.

Con la aparición de las primeras colonias del ex-Vaso de Texcoco también surgen las necesidades que apremian a los colonos: servicios públicos (agua potable, luz y drenaje entre otros).

El primer descontento popular surge cuando los fraccionadores de lotes no cumplen con lo suscrito en los contratos de compra-venta, mismos que prometían el suministro de todos los servicios urbanos. Aparecen entonces las primeras organizaciones de colonos (1945); pero estas se consolidan como auténtico movimiento social urbano de Nezahualcóyotl hasta 1969, fecha en que aparece el Movimiento Restaurador de Colonos.

Se aclara que al decir movimiento local social urbano, se piensa básicamente en aquellas

"...acciones colectivas de amplios sectores de la población en torno a la defensa y mejoramiento de sus condiciones de vida, referidos fundamentalmente a su acceso al suelo urbano, la vivienda y los servicios y equipamientos colectivos, es decir, a los medios de consumo urbanos indispensables para la reproducción social de las clases dominadas."(1)

No se profundiza en definiciones ni en caracterizaciones de esos movimientos, pues se trataría sin duda de

(1) Moctezuma, P. y Navarro, B. TEORIA Y POLITICA. No. 2, 1980, p. 61.

un objetivo que rebasaría los alcances del presente - trabajo.(2)

Las primeras organizaciones de colonos en lo que hoy es Ciudad Nezahualcóyotl son similares, puesto que todas se caracterizan por el carácter reivindicativo de sus demandas. Sus esfuerzos no sobrepasan ese límite (excepto uno, la Unión de Fuerzas, que ya ha sido analizado con anterioridad).

4.1. En la Irregularidad de la Tenencia de la Tierra.

El único organismo fuerte y consolidado que ha tratado de defender el derecho de la tenencia de la tierra ha sido el Movimiento Restaurador de Colonos.

Este mediante acciones de presión apoyadas por vastas mayorías buscaba obtener básicamente:

- La regularización de la propiedad, y
- El suministro de servicios colectivos a la comunidad.

El Movimiento Restaurador nació como un instrumento de autodefensa ante los constantes atropellos que padecían día a día los colonos, víctimas de fraccionadores y autoridades inescrupulosas, usurpadoras y arbitrarias. Huelga decir que la irregularidad de la tenencia de la tierra, para finales de la década de los sesentas, era

(2) Para un estudio más detallado véase: Cisneros Sosa, A. LA ESPECULACION DEL SUELO EN LA COLONIA EL SOL. FCPyS, 1979.

un problema que de ninguna manera era exclusivo de Nezahualcōyotl.

Este también se presentó en asentamientos aledaños a la ciudad de México, como entre otros:

- Valle Guadalupe y colonias del Barrio Norte, en la Delegación Gustavo A. Madero;
- Colonia Héroes de Padlierna;
- Tierras Comunes de Santa Ursula, en Tlalpan;
- Colonias Arenal, Cuchilla del Tesoro y Pantitlán, en Iztacalco.
- Chamapa y otros sitios de Naucalpan.
- Y en algunas otras colonias de Cuajimalpa, Tláhuac, Iztapalapa y Cuahuacán. (véase mapa, número 2).

Lo anterior es el producto de las contradicciones sociales internas, del capitalismo "dependiente" que propicia y fomenta la heterogeneidad estructural del país. Es sabido que gracias a ello la riqueza de la nación se haya altamente concentrada en pocos individuos. Algunos de los cuales verán en el suelo urbano una mercancía más que ha de rendir gran rentabilidad y que ha de elevar su tasa de ganancia. Se acapara y especula con la propiedad territorial, que a pesar de ser comunal, a base de ardides y artimañas, se logra convertir la en propiedad privada.

MAPA No. 2

IRREGULARIDAD EN LA TENENCIA DE LA TIERRA EN EL D.F.,
Y ZONA METROPOLITANA EN LA DECADA DE
LOS SESENTAS.

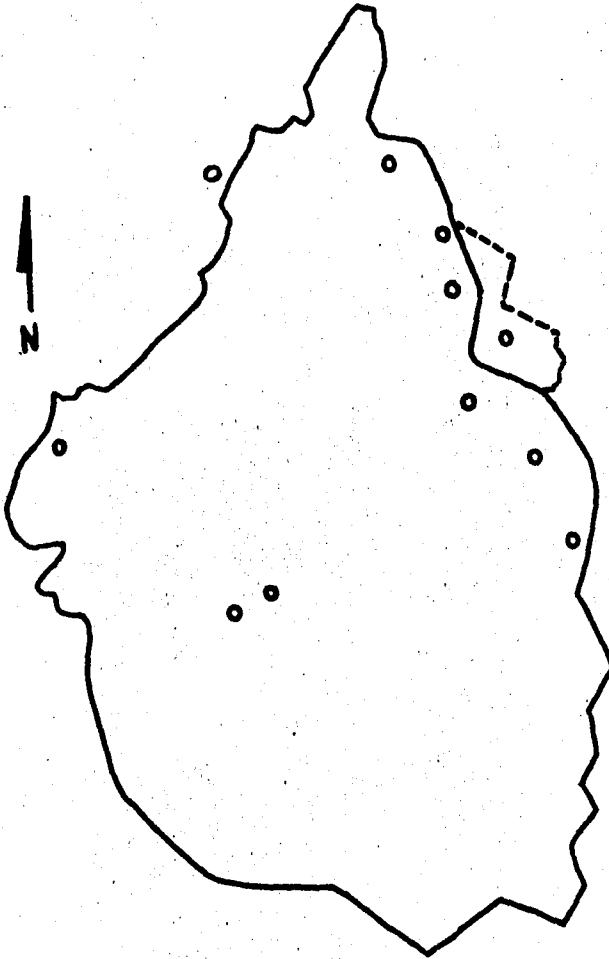

"El Estado, que debería equilibrar la ocupación del espacio construido y los requerimientos de servicios sociales para la población, pierde cada vez más su papel rector y actúa... acatando decisiones tomadas de antemano por la inversión privada, que se convierten en situaciones de hecho."(3)

4.2. En la insuficiencia de servicios públicos.

Las primeras formas de organización en este ámbito se da en el período que va de 1945 a 1951, al constituirse la Unión de Colonos de la Colonia Tamaulipas (UCCT). Demandaba soluciones concretas a sus múltiples carencias.

Ante ello, el gobierno estatal del Ingeniero Salvador Sánchez Colín se ve obligado a responder, aunque no del todo bien, con la creación de la Compañía Fiduciaria del Estado de México (1951).

Dicha compañía obtendría fracaso rotundo, pues nunca -- funcionó. En su lugar aparece, también por esas fechas, la Compañía de Aguas y Construcción, S. A. Esta pretende dotar de servicios básicos, --esencialmente agua y drenaje-- al grupo de colonias peticionistas que se incrementaban al transcurso de los años. Se cobra entonces 12 pesos por lote. Los servicios comienzan a aparecer; no obstante, son deficientes y aún muy escasos.

Casi al mismo tiempo el mismo gobernador estatal crea el Comité de Fraccionamientos Urbanos Para El Distrito de

(3) Moreno Toscano, Alejandra. "La "crisis" en la Ciudad" en: Pablo González Casanova y Enrique Florescano (comp.) MEXICO, HOY, Ed. Siglo XXI, México, 1983, séptima Ed. p. 152.

Texcoco (1953), integrado por: 3 miembros del Gobierno del Estado, 1 representante de los colonos y 1 más de los fraccionadores. Sin embargo, el Comité no pretendió en ningún momento ser auténtico representante popular de los colonos. Por eso es que el Ing. Salvador Sánchez Colín crea la Federación de Colonos del Ex-vago de Texcoco (1956-1957), para legitimar a aquél organismo bajo la supuesta elección democrática de representantes que aquí se efectuarían. La Federación contaba con sesenta y ocho integrantes, representantes de las 34 colonias, algunos de los cuales formarían después LA UNION DE FUERZAS.

La Federación de Colonos a pesar de ser un organismo creado por el gobierno estatal, no lograría consolidar el objetivo propuesto de mediación. En lugar de ello, se enfrentó a una asociación que exigía verdaderamente la dotación inmediata de los servicios públicos. La respuesta gubernamental fue contundente: represión física, amenazas, despojos y encarcelamiento para los "agitadores".

Las represalias terminan con la Federación. En su lugar se crea la JUNTA DE MEJORAMIENTO MORAL, CIVICO Y MATERIAL DE LAS COLONIAS, que será un instrumento más eficaz para la mediatización de las demandas populares.

Se siguen manifestando los colonos. La inconformidad crece al ver que las agrupaciones no son realmente representativas, ni luchan por resolver sus demandas.

Aparece entonces (1960) el Consejo De Cooperadores para Obras de Común Beneficio, otra vez creado "desde arriba". Se forma por acuerdo entre los representantes de los colonos 4, de los fraccionadores 4, y del gobierno 1. Para dotar del equipo necesario a la comunidad se pide una contribución de 120 pesos por lote. No obstante, el proyecto abarcaría sólo una pequeña zona de la entidad (véase plano número 1). Tampoco fue este instrumento representativo. Según palabras de uno de sus protagonistas:

"En lo personal no teníamos idea de cual era el motivo de la cita, que en forma poco usual se originaba inesperadamente en este domingo 7 de agosto de 1960, menos aún lo entendíamos y el lector estará de acuerdo con nuestra forma de pensar si observa el citatorio en el cual se mencionaba a los señores del Ex-Vaso de Texcoco, membrete que no conocíamos y por lo tanto menos podíamos ser miembros del mismo" (véase documento número 1) (4).

Posteriormente ya erigido como municipio Ciudad Nezahualcóyotl, este Consejo se transformaría en Comité Especial de Planificación y Cooperación del Municipio Nezahualcóyotl (1963), ahora dirigido por autoridades

(4) Palomares Bobadilla, Manuel. Documento sin nombre, mimeografiado, sin página.

PLANO DE LOS CIRCUITOS. PROYECTO ELABORADO POR EL CONSEJO
DE COOPERADORES DE NEZAHUALCOYOTL

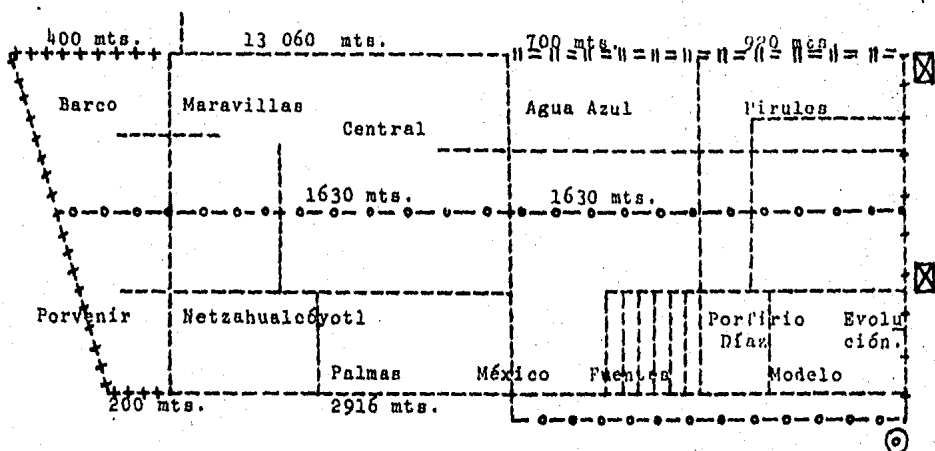

- ESPECIFICACIONES -

LIMITES DEL CIRCUITO

Norte: Avenida Chimalhuacán

Sur: Avenida Pantitlán

Poniente : Calle 7, D.F.

Oriente: Avenida Central (Hoy Avenida López Mateos)

+++ : Tubería de 14 Pulgs.

-|-|- : Tubería de 12 Pulgs.

o-o-o : Tubería de 10 Pulgs.

☒ : Válvulas

⊙ : Piezas Especiales

+++++ : Tubería de 6 Pulgs.

----- : Tubería existente de la Etapa Anterior

- - - : Tubería nueva de 10 Pulgs. sustituta de la de 3 Pulgs. de la Etapa Anterior.

DOCUMENTO No. 1

CITATORIO DEL COMITE DE COOPERADORES DEL EX-VASO DE
TEXCOCO

COLONIA Maravillas
Cuarto a Manuel Palomares
Delegado del Comité de Cooperadores del Vaso de Texcoco,
a la asamblea que se celebrará el domingo 7
Agosto - 60 en el local oficial ubicado en
Balneario A las 11 Hrs.

LA COMISION.

Se replicamos su puntual asistencia

J. Jesús Sánchez *Atte* *SSS*

[Signature] *[Signature]* *[Signature]*

locales.

La Asociación General de Colonos (1960-1962), estaba constituida y dirigida por personas que más que buscar la satisfacción de las demandas en servicios, utilizaban a ésta como plataforma de lanzamiento en intereses particulares de tipo político, para asegurarse puestos y posiciones de prestigio dentro de la nueva municipalidad (de ahí que precisamente el primer presidente municipal haya sido el dirigente de la Asociación).

Todas las agrupaciones anteriores, como se podrá observar, no constituyeron verdaderos movimientos populares -salvo el primero-, ya que si bien es cierto demandaban la satisfacción de servicios, éstas constituían meros subterfugios del gobierno estatal para impedir la organización popular de los habitantes. Los beneficiados fueron los especuladores y acaparadores de terrenos.

Es necesario tomar en cuenta lo anterior, puesto que con ello se explica el porqué de cuando una agrupación (Federación de Colonos del Ex-Vaso) exigía el cumplimiento cabal de los compromisos contraídos, se le liquidaba de inmediato, sin previa negociación, despóticamente.

Para preservar el orden ninguna agrupación debía atentar contra lo predispuesto por las autoridades estatales y, posteriormente, locales. Había que suavizar y

neutralizar eficientemente las demandas. La presencia de las altas autoridades en la región fue más de carácter autoritario que conciliatorio.

5. El Movimiento Restaurador de Colonos.

5.1. Contexto Socio-Económico.

Para finales de los años sesenta del presente siglo, la hasta entonces población políticamente pasiva de Nezahualcóyotl (incluso fue llamada "Gigante Dormido") se movilizó más en la lucha por el mejoramiento de sus condiciones de existencia. Esta se consolida con la creación del Movimiento Restaurador de Colonos.

Antes de continuar es necesario explicar brevemente el contexto en el cual surge, ya que el fenómeno lejos de ser aislado es coyuntural, es producto de las condiciones sociales por las cuales atraviesa la nación.

Para la segunda mitad de la década de los sesentas se registra una crisis de acumulación de capital, una urbana (como ya someramente se ha señalado en su momento oportuno) y otra de legitimidad del Estado Mexicano.

La crisis de acumulación viene dada por el agotamiento del modelo con el cual se pretendió desarrollar al máximo la industria del país -"Desarrollo Estabilizador", que parte desde 1940.

El proceso hasta entonces había dado resultado. Se había bló mucho del gran "milagro mexicano". Su desarrollo

económico sobrepasó al resto de América Latina: se había modernizado la planta industrial en algunos sectores; habíase incrementado el rendimiento laboral, la inversión pública y privada; se construyeron con éxito nuevas fábricas y parque industriales (de 4 que había en 1960 a 18 en 1970); creció la productividad industrial, con respecto a la década de los cincuenta -según Rivera Ríos y Gómez Sánchez(5)- el sector industrial cuatro veces más, la industria metalúrgica tres veces más, la producción de ácido sulfúrico diez veces más, la creación de fertilizantes en doscientas veces más.

No obstante, no todo resultó como se esperaba: se consolidó la dependencia extranjera; aumentaron el endeudamiento externo, que en 1959 era de 506 millones de dólares a 2500 millones en 1968, y el déficit comercial de la balanza de pagos; también se incrementó la importación de maquinaria y, por primera vez, de alimentos. La transferencia de ganancias fluyó más que nunca a los centros imperialistas.

Todo ello se debió sobre todo al sobreestímulo dado al proceso de acumulación capitalista, muy especialmente al sector industrial dominado por el capital monopo

(5) Rivera Ríos y Gómez Sánchez. TEORIA Y POLITICA, No. 2, 1980, p. 80.

lista integrado al transnacional, que por cierto correspondía a pocos grupos:

"En lo industrial, en 1971 el 4.3% de los establecimientos produce el 88.2% del valor total. (de la producción)".(6)

Eso rezagó el desarrollo agrícola del país. Según Lorenzo Meyer, en los sesentas el sector agropecuario creció a razón del 3.6% anual, en tanto que la industria lo hacía al 8.6%. (7)

Se dictaron leyes de alto proteccionismo industrial. (8)

El capital fluye hacia la industria, Se estima que entre 1940 y 1960 se trasladan por lo menos 3 7050 mil millones de pesos, a precios de 1960, del campo a la ciudad.(9)

El desequilibrio estructural y el subsecuente costo social fue grave: aumentó notoriamente la centralización del ingreso, el 10% total de la población concentraba el 40% del ingreso nacional; incrementose al subempleo y desempleo; cayeron los salarios; aumentó la inflación, la violencia, el DEFICIT HABITACIONAL.

(6) González Casanova P. Op. Cit. p. 73.

(7) Meyer, Lorenzo "25 Años de Política Mexicana" en REVISTA MEXICANA DE COMERCIO EXTERIOR, diciembre, 1975, p. 1337

(8) Véase capítulo 1.1. Para ampliar información consúltense: Unikel, L. Op. Cit. pp. 305-334; NAFINSA. LA POLITICA INDUSTRIAL EN EL DESARROLLO DE MEXICO, 1972, pp. 154 - 219.

(9) Hansen, Roger D. Op. Cit. p. 82

Para ese entonces el Estado se ve envuelto en una crisis de autoridad: se deteriora la imagen presidencial; se reduce la credibilidad a las instituciones y funcionarios públicos, y todo movimiento que cobraba fuerza política real era sofocado aún y con la represión.

Se expande la agitación social. Aparecen guerrillas, tanto en el campo (Chihuahua y Guerrero, principalmente) como en las ciudades (Movimiento de Acción Revolucionaria, Frente Urbano Zapatista, Liga 23 de Julio y Liga 23 de Septiembre). Las luchas reivindicativas por la mejoración de las condiciones de existencia, en especial por ASEGURAR UNA VIVIENDA, se suscitan una tras otra, aunque su carácter haya sido heterogéneo, desigual y aislado en ocasiones. Sus escenarios principales son: Durango, Torreón, Coahuila, Nuevo León, Chihuahua, Morelos, Acapulco y el Valle de México -sitió donde se localiza Ciudad Nezahualcóyotl-.

La problemática de la vivienda, ya sea por la irregularidad de su tenencia o por sus precarias condiciones, fue la causa principal de las luchas peticionistas de fines de los años sesentas. Y no es para menos, puesto que:

"... los datos censales recompilados de 1940 a 1970 evidenciaron un acelerado crecimiento natural de la población... la evolución demográfica natural y las inmigraciones campesinas motivaron que la población urbana creciera a un ritmo anual del 5%... El crecimiento absoluto más es

pectacular fue, por mucho, el de la población - concentrada en el área metropolitana de la Ciudad de México (de 1.6 a 8.4 millones de personas)" (10)

Crece, pues, el rezago habitacional en la construcción de viviendas en comparación con las demandas surgidas. La tenencia se vuelve otro problema grave.

En Ciudad Nezahualcóyotl habrán de surgir serios conflictos por la irregularidad de la tenencia de la propiedad y por la falta de servicios urbanos. Aparece entonces un movimiento social fuerte: el Movimiento Restaurador de Colonos.

5.2. Antecedentes.

Desde su origen Ciudad Nezahualcóyotl ha padecido de muchas insuficiencias. Los servicios colectivos no aparecieron del todo. A pesar que hubo organismos que mandaban tales servicios a los fraccionadores.

En 1958 el gobierno del Estado de México crea la Ley de Fraccionamientos. Se intenta presionar a los fraccionadores a que cumplan con los requisitos mínimos de urbanización.

Sin embargo, a lo único a lo que llegó tal Ley, fue a

(10) González Rubí, Rafael. "La Vivienda: Un desafío Atroz", en REVISTA MEXICANA DE COMERCIO EXTERIOR. Mayo de 1984, p. 392.

ser redactada. Sus disposiciones no se cumplieron en ningún instante. En cambio surgen más fraccionamientos que al igual que los anteriores adolecen de múltiples anomalías.

Los fraccionadores para dar mayor estímulo de confianza a los compradores, en sus inicios, se organizan en asociaciones civiles. Tratan de simular legalidad total a sus terrenos. Así, la gente que quería asegurar se un patrimonio familiar recurría irremediamente a éstos, por su inestabilidad económica y debido a su ignorancia.

Ante esta situación, para finales de los sesentas los comuneros de Chimalhuacán reclaman ser los dueños legítimos de esas tierras. Presentan documentos ante las autoridades respectivas, que avalan su demanda:

"Los títulos de propiedad que presentaron los comuneros de Chimalhuacán ante el Departamento Agrario, que datan de la época virreinal, son auténticos, y con ello se justifica que los terrenos en donde se levantó Ciudad Nezahualcóyotl son comunales y de ningún modo negociables".(11)

Recuérdese también que durante el gobierno del Presidente Benito Juárez se realizaron nuevas titulaciones a favor de los vecinos de Chimalhuacán, en donde se especificaba una vez más que eran propiedad comunal.

(11) EL DIA. 21 de agosto de 1971, p. 11.

La nueva situación tendía a despertar cada vez más la inquietud de fraccionadores y colonos.

Los primeros mostraban también títulos de propiedad y argumentaban que durante el gobierno del Presidente - Pascual Ortíz Rubio se les había dado facilidades para adquirir en propiedad privada los terrenos desecados del ex-lago de Texcoco. Se pretendía con tal medida acabar con las constantes tolveneras que agobiaban la capital. Se unen en el Frente Unico de Proprietarios de Muebles e Inmuebles del Municipio de Nezahualcóyotl, desde donde habrían de lanzar sus ataques.

Cabe señalar que en el Diario Oficial del 28 de mayo de 1936, el Presidente Lázaro Cárdenas anulaba precisamente aquellas titulaciones que ahora pretendían fueran válidas los fraccionadores.

Los colonos, por su parte, empezaron a manifestar su inconformidad. Ahora ya no solamente exigían servicios, sino que también se postulaban por la regularización de la propiedad territorial.

Surgen entonces en los primeros años de vida independiente del Municipio, las primeras luchas de los colonos en contra de los fraccionadores. Los primeros intentos por lograr la expropiación de los terrenos surgen por conducto de diversos grupos, no muy numero--

sos, encabezados por:

- Fernando Camacho Martínez, de la colonia Aurora.
- Daniel Guerrero Martínez, de la Pirules.
- María de la Luz Barrón, de la colonia Juárez Pantitlán.
- Agustín Peña Tafoya, de la Aurora Segunda Sección.
- Rodolfo Lagorreta, de la colonia Pavón.
- Salvador García, de la colonia El Retiro.
- Florencia García Fonseca, de la colonia Tamaulipas. Y
- Celerina Serrano, de la colonia El Palmar.

Todos ellos, en manifestaciones de descontento aislado, heterogéneo y débil, serán los iniciadores de una lucha que posteriormente llenaría toda una etapa en la historia nezahualcoyense.

En efecto, esas experiencias dispersas fueron el preámbulo de un movimiento más vasto que conjugaba los anhelos de la población, un movimiento que había surgido - del conflicto que se había ya entablado contra la irregularidad de la tenencia de la tierra y que aspiraba a una solución satisfactoria para sus habitantes.

5.3. Surgimiento.

Tras un mesurado estudio hemerográfico y de campo, es posible dividir al Movimiento Restaurador de Colonos (M.R.C.) en tres fases. A saber:

1. De movillización popular (1969-1971)
2. De cooptación e integración (1971-1973), y
3. De desmovillización popular (1973 a la fecha).

A continuación se analizará la primera etapa. A partir de la cuarta parte del trabajo se estudiarán las siguientes fases.

Así, pues, los habitantes de Ciudad Nezahualcóyotl ante la incertidumbre que los aqueja, inician una serie de asambleas públicas (1969) en las que se analiza la situación precaria e injusta en que viven.

En medio de las crecientes manifestaciones de inconformidad de los colonos por el incumplimiento de los fraccionadores en el suministro de bienes de consumo colectivo, primero, y luego por la irregularidad de la propiedad, surgen imágenes y figuras -como la de Artemio Mora Lozada, quien se convertiría en líder indiscutible del Movimiento- que penetrarán profundamente en la mente de los colonos (como suele suceder en los asentamientos irregulares conflictivos): son gente de condición humilde que fácilmente se identifican y tienden sus lazos afectivos con la población; con bases, documentos, decisión y cierta facilidad de palabra para denunciar enérgicamente en nombre de la comunidad las constantes anomalías y atropellos. Por

tanto estos recibirán el apoyo y respaldo incondicionados de la mayor parte de los moradores. En adelante, ellos serán sus portavoces, sus guías, sus líderes. En ellos solamente confiarán. Por tanto, sus carismas serán factor necesario para emprender la integración masiva de los habitantes de Nezahualcóyotl al Movimiento Restaurador de Colonos.

La agrupación surge a mediados de julio de 1969, e inicia de inmediato una serie de denuncias en contra de los fraccionadores, ya que como se sabe, éstos realizaban maniobras que en definitiva iban en perjuicio de los colonos.

Frecuentemente vendían dos o cuatro veces, y aún hasta en siete ocasiones, un mismo terreno.

"... cuando algún colono se atrasaba con varios abonos de su lote, los fraccionadores anulaban el contrato, lo hacían firmar uno nuevo en donde el valor del lote y los abonos aumentaban considerablemente y si no se podía pagar cuando era poco, menos se alcanzaría a cubrir el segundo. Así se iban haciendo nuevos contratos, y se seguía aumentando el precio constantemente."(12)

También es de considerarse, como ya ha quedado señalado, que no se cumplía con el suministro de servicios

(12) Entrevista con Rogelio Vargas Soriano, 4 de julio de 1984. En sus principios Secretario del Interior de Movimiento Restaurador de Colonos, actualmente presidente del Frente Unido de Colonos del Valle de México.

estipulado previamente en los contratos de compra-venta, por lo que no es de extrañar que las condiciones para 1970 seguirían siendo graves:

- "- El 50% de la población no tenía alcantarillado.
- El 34% no tenía agua.
- Sólo 10 mil familias tenían servicio eléctrico.
- Sólo la primera sección de la colonia Metro politana, tenía alumbrado público.
- Solo existían pavimentados 8 kilómetros en tres calles." (13)

La especulación no tenía límites: si en los primeros años (1945) los terrenos eran vendidos a 1 peso por m², para 1960 a 2 o 3 pesos, y para 1970 a razón de 250 pesos m².

De ahí que las ganancias para los fraccionadores se acercaban, para 1970, a la cantidad de 3 millones de pesos. (14)

Como es de esperarse, los incrementos de los precios estremecieron profundamente a la población, que siendo de escasos recursos financieros se veía imposibilitada para cubrir el pago de semejantes precios.

Mientras eso ocurría, ¿qué hacían las autoridades?

Nada. Antes bien, la gente sabía perfectamente que és

(13) Cisneros Sosa, A. Op. Cit. p. 37

(14) De la Rosa, M. Op. Cit. p. 9

tas estaban ampliamente coludidas con aquéllos, que entre ambos repartíanse las jugosas ganancias del ilícito negocio.

Los habitantes al tomar conciencia de lo anterior, deciden engrosar definitivamente a las filas del Movimiento Restaurador, atraídos por su programa de acción -que se verá más adelante- y por las figuras de sus dirigentes, que comenzaban ya a ganar amplio prestigio y reputación en todo el Municipio.

El Movimiento Restaurador de Colonos como agrupación tenía una organización en su seno que definía perfectamente las funciones a cumplir por cada miembro en base a problemas específicos.

Se formó un Consejo Ejecutivo, integrado por los presidentes de los 50 comités que conformaban al Movimiento Restaurador. Cada comité contaba, a su vez, con una mesa directiva, en la que se discutía, organizaba y trazaba su plan de acción, que era en seguida discutido en el interior del Consejo.

Sin embargo, debe considerarse que sus afiliados no conformaban un grupo homogéneo, debido a las características propias de la población. Encontrábase mezclados -igualmente obreros activos e inactivos, empleados y subempleados, vendedores ambulantes y comerciantes. Todos persiguiendo intereses distintos, pero siempre bajo una

misma idea: guerra a los fraccionadores.

Efectivamente, el Movimiento Restaurador de Colonos de nunciaría que los fraccionadores no eran los auténticos dueños de los terrenos en donde se hallaba asentado el municipio Nezahualcōyotl. Su dirigente máximo, Artemio Mora Lozada, presentaba documentos oficiales en los cuales se comprobaba que eran terrenos comunales. (15)

Además fundamentados en el artículo 27 constitucional, en los párrafos 5 y, principalmente, 9 pugnaban por la expropiación de los terrenos (que en su mayoría estaban bajo el dominio de los fraccionadores extranjeros), pues consideraban:

- (15) Algunos documentos con respaldo oficial eran: el oficio número VII-5200866 del 15 de febrero de 1963, en donde la Dirección General de Tierras y Aguas del Departamento de Asuntos Agrarios informa al presidente municipal de Chimalhuacán que los títulos de propiedad presentados por los comuneros fueron declarados auténticos por la Dirección General de Asuntos Jurídicos del propio Departamento. También el informe del ingeniero Manuel Vite, al Departamento de Asuntos Agrarios, con fecha del 25 de noviembre de 1965, en el que se comenta: "... seguramente que la comunidad de Chimalhuacán por no tener tierras productivas y verse en la necesidad de dedicarse a otras actividades fuera de su lugar de origen, DESCUIDO POR COMPLETO EL DERECHO QUE LES CORRRESPONDE DE SUS TIERRAS DE COMUN REPARTIMIENTO: DERECHO PERFECTAMENTE FUNDAMENTADO..." (El subrayado es nuestro).

"... que unos extranjeros venían a pisotear to talmente la participación (en tierras) que corresponde al mexicano. Los terrenos eran comunales... ¿porqué entonces teníamos que pagar a a un extranjero lo que es del país?"(16)

Como organismo, el Movimiento Restaurador demandaba - la regularización de la propiedad, castigo ejemplar a los fraccionadores ilegales (40 años de prisión) por usurpar terrenos federales, y la dotación de servicios públicos a la población.

Se trazó un plan inmediato de acción que comprendía:

- Primero, dar a conocer por todos los medios posibles la problemática existente: manchas, mítines, asambleas públicas, volantes y desplegados de prensa.
- Segundo, una huelga generalizada de pagos a los fraccionadores (1970-1971). No obstante, tampoco se negaban a pagar. Depositaban el dinero en Nacional Financiera, S. A., pues consideraban que mientras no se diera una solución satisfactoria al problema, el gobierno sería el único y legítimo dueño de los terrenos. Los pagos así efectuados eran menores a los exigidos por los fraccionadores.

(16) Entrevista con Silvino Morales, 5 de julio de 1984. En un principio presidente del comité número 11 del Movimiento Restaurador de Colonos, actualmente presidente del Bloque Unido de Colonos para el Progreso de Nezahualcōyotl.

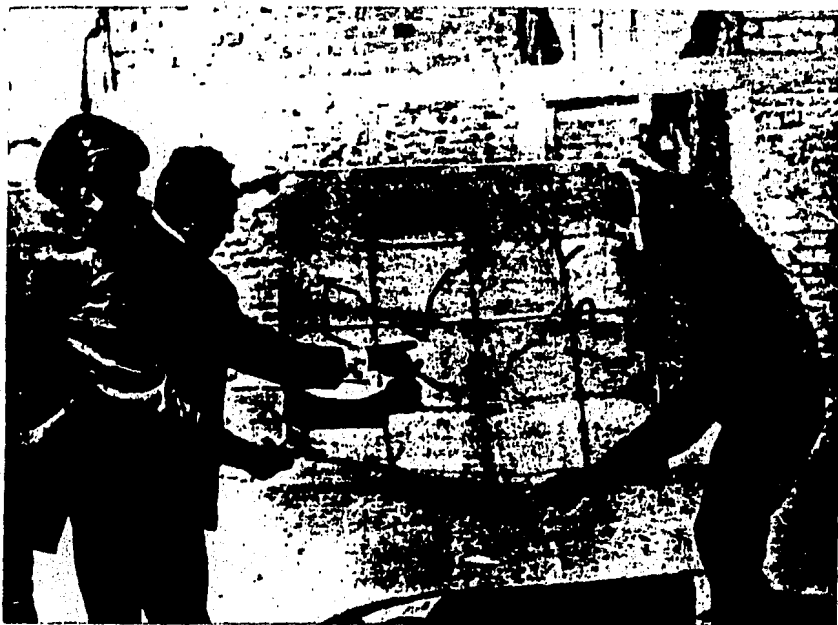

Donde Artemio Mora pone el índice, según nos indica, eran terrenos comunales y actualmente está el centro de Netzahualcóyotl. (Foto de Enrique González.

FOTOGRAFIA TOMADA DE: EL RADAR , Domingo 7 de Marzo, 1971.

- Tercero, entrevistas con altas autoridades federales y estatales, para encontrar una solución pacífica al asunto.

Así, pues, la huelga generalizada de pagos

"... fue la primera medida inmediata que propusimos al pueblo, a los colonos".(17)

Era una decisión que se consideraba adecuada para que intervinieran las autoridades correspondientes, para llamar su atención y resolver de una vez por todas el conflicto.

El Movimiento Restaurador de Colonos comienza a ganar con todo ello cada vez más adeptos. Su fuerza creció considerablemente: surge en julio de 1969, para el período 1970-1971 ya afiliaba a 50 mil colonos y para 1973 agrupaba a cerca de 120 mil.

La huelga de pagos, que atentaba contra intereses particularmente fuertes (Artemio Mora y otros dirigentes denuncian al presidente municipal Barquén Díaz como uno de los principales fraccionadores del Municipio. Comprueban con contratos firmados por él, que la colonia San Juan Pantitlán fue vendida por éste. La gente in-

(17) Entrevista con Odeón Madariaga, 6 de julio de 1984. En un principio Secretario General del Movimiento Restaurador de Colonos, actualmente Secretario General del Consejo del Movimiento Restaurador de Nezahualcóyotl.

mediatamente comienza a ver en Barquín al enemigo principal del Movimiento), originó dos situaciones:

La primera, que fraccionadores y autoridades (locales y estatales) trataran de desvirtuar la imagen del Movimiento, acusándoles con varios adjetivos: "demagogos", "agitadores", "comunistas", "antipatriotas". E instando a los colonos de seguir cumpliendo con el compromiso contraído (véase el volante, documento número 2), e incluso, advirtiendo que de no atender a su "invitación" ejercerían acciones coercitivas contra los morosos. La advertencia se cumple; comienzan los lanzamientos.

La segunda, fue la decidida represión en contra de los principales líderes del Movimiento Restaurador. Los fraccionadores, contando con la ayuda de las autoridades municipales y estatales, utilizan la fuerza física, intentando amedrentarles para que éstos abandonen la lucha.

"...se nos persiguió hasta con la judicial y granaderos del estado, un tiempo estuvimos hospedados en el hotel "Cadillac", en Izazaga (Distrito Federal)..."(18).

Las amenazas, golpes, persecuciones y secuestros aumentan al incrementarse la fuerza de la agrupación.

(18) Entrevista con Silvino Morales, 5 de julio de 1984.

DOCUMENTO No. 2

¡A los Colonos de Ciudad Netzahualcóyotl!

ES NECESARIO QUE USTED SEPA QUE, A MEDIDA QUE AUMENTA LA POBLACIÓN DE LA CIUDAD DE MÉXICO, Y DE CIUDAD NETZAHUALCÓYOTL, TAMBIÉN AUMENTA EL VALOR DE SU LOTE.

CON LAS OBRAS ORDENADAS POR EL C. PRESIDENTE DE LA REPÚBLICA, PARA QUE EL LAGO DE TEXCOCO SEA CONVERTIDO EN UN VERGEL, SU LOTE AUMENTA DE VALOR.

LOS PAGOS QUE USTED HACE A CUENTA DEL VALOR DE SU TERRENO, LE AHORRAN LA RENTA, Y LE DAN PROTECCIÓN DE TECHO, Y ECONÓMICA A SU FAMILIA.

POR TODAS ESAS RAZONES NO SE DEJE SORPRENDER POR PERSONAS QUE LE DICEN QUE NO PAGUE; ESTAS PERSONAS SON IRRESPONSABLES Y SÓLO QUIEREN PERJUDICARLO PARA QUE USTED PIERDA SU LOTE.

RECUERDE QUE NO HAY NINGUNA INVERSIÓN MEJOR QUE LA COMPRA QUE USTED HA HECHO DE SU TERRENO, PUES LE BRINDA PROTECCIÓN A SU FAMILIA Y SUBE DE VALOR CONSTANTEMENTE.

(CONSERVELO! SÍGALO PAGANDO, Y RECUERDE QUE NOSOTROS SI SOMOS RESPONSABLES. MILES DE PERSONAS YA TIENEN SUS ESCRITURAS EXTENDIDAS POR NOSOTROS, Y RECONOCIDAS TÁNTO POR EL GOBIERNO ESTATAL COMO DEL GOBIERNO FEDERAL.

SI ESTÁ USTED ATRASADO, NO SE PREOCUPE, VENGA A NUESTRAS OFICINAS Y TENDREMOS UN ARREGLO RÁPIDO Y SENCILLO, PARA QUE USTED NO SE PERJUDIQUE EN SUS INTERESES.

ASOCIACIÓN DE FRACCIONADORES DEL ESTADO DE MÉXICO, A. C.

POR LAS COLONIAS: AURORA, AURORA SUR, AURORA ORIENTE, AGUILAS, AMPLIA, AGUILAS, CENTRAL, FUENTES, ESTADO DE MÉXICO, EVOLUCIÓN, FLORES, ESPERANZA, METROPOLITANA, MOQUELO, PIRULES, VIRGENCITAS.

Ciudad Netzahualcóyotl, México, 12 de marzo de 1971.

COPIA DE UNO DE LOS VOLANTES QUE MUESTRAN CLARAMENTE LA CAMPAÑA ANTIRESTAURODORA.

Inclusive, algunos clérigos se unen a los fraccionadores. Estos tratarán ideológicamente preparar el camino, que termine con el conflicto a favor de aquellos. De negarse a ello, los colonos "perderán la gloria del Señor"(19). No obstante, su intento de mediación fracasa. La gente les identifica como amigos y aliados de los fraccionadores.

Ahora bien, se recoge al azar de entre varias una nota periodística, referida a uno de aquellos casos de represión: Se trata del líder Angel García Bravo, entonces Secretario de Organización, quien denuncia los ataques en contra de Artemio Mora y su esposa, (y continúa la nota):

"...aquí está también el compañero Luis Vázquez Reyes, a quien prácticamente dejaron sin dientes, a consecuencia de los golpes recibidos.."(20)

De estas acciones se acusa directamente al presidente municipal, Gonzalo Barquín Díaz, quien utilizaba el cuerpo policiaco para defender los intereses de los especuladores.

La situación se volvía cada vez más tensa. Las autoridades seguían sin dar respuesta y las amenazas de los

(19) EL DIA. 17 de mayo de 1972, p. 9

(20) EL RADAR. Rotativo Semanal de Ciudad Nezahualcóyotl, 14 de febrero de 1971, p. 6.

fracccionadores en contra de los colonos se cristallizan en el gran número de demandas que tenían en la Procuraduría de Texcoco, para que la mayoría fueran lanzados.

El propio Rogelio Vargas Soriano fue víctima de uno de esos lanzamientos.

"Al ver eso, la gente empezó a apoyar más, se juntaron dos mil gentes afuera de mi casa. Fue una noche mexicana, se puede decir, hubo bailes, canciones revolucionarias durante toda la noche en que la gente estuvo acompañándome... a los tres días la gente nos volvió a meter a la casa. De allí se agarró el sistema de actuar en la organización: cuando lanzaban a un compañero, allí estábamos presentes, no permitiendo que lo lanzaran si llegábamos a tiempo, y si ya lo habían lanzado, de nuevo para adentro de su casa."(21)

Por tanto, el temor a ese tipo de represalias vióse desvanecido ante la implacable autodefensa de la comunidad.

En esta forma, la movilización y la presión popular lograrían darle una mayor imagen de reconocimiento y respeto al Movimiento Restaurador de Colonos.

La movilización incluyó la presentación de vastos contingentes humanos en los principales edificios públicos del Estado y Ciudad de México, en donde esperaban hacerse escuchar. Su determinación los lleva a manifestarse,

(21) Revista PUNTO CRITICO. Entrevista con Rogelio Vargas, número 14, México, febrero de 1973, p. 23.

incluso, frente a Palacio Nacional (se habla de la presentación de miles de colonos), con la esperanza de que el régimen Echeverrista resolviera, ahora sí, sus demandas:

"La lucha fue difícil, puesto que con el gobierno de Díaz Ordaz no obtuvimos absolutamente ningún apoyo; no se nos hacía caso para nada... entonces concentramos varios miles de colonos en la Plaza de la Constitución... CREIAMOS EN ECHEVERRIA... por esa razón fuimos a Palacio, porque el Presidente es en el que CONFIAMOS."(22)

Se obtuvo primero una entrevista, tan esperada por los Restauradores, con la señora Esther Zuno de Echeverría, que vendría a abrir nuevas expectativas. El estímulo psicológico fue enorme. Se recobraba confianza ante las altas autoridades nacionales. En aquella entrevista, la esposa del Presidente había dicho:

"...que Nezahualcóyotl tenía que ser liberado de los fraccionadores, con la inteligencia de que ELLA se COMPROMETIA por la vida de sus hijos y de sus padres a que Nezahualcóyotl se mantuviera alejado de los fraccionadores."(23)

Mientras esto sucedía, por otro lado, las autoridades locales seguían sin dar ningún tipo de solución. Los Restauradores convocan entonces a una huelga de impuestos; esto es, a no pagar impuestos al Municipio sino -

(22) Segunda entrevista con Rogelio Vargas Soriano, 21 de julio de 1984.

(23) Entrevista con Silvino Morales, 5 de julio de 1984.

hasta que se aclare la situación jurídica de los predios.

Las autoridades federales y municipales al ver que el Movimiento cobra nuevos bríos y formas de lucha, tratan entonces de contenerlo. A través del Departamento de Asuntos Agrarios y Colonización (hoy Reforma Agraria), se ordena e inicia la investigación sobre el deslinde definitivo de las tierras en pugna. Es nuevamente una victoria, aunque sólo parcial, de Movimiento Restaurador de Colonos.

CUARTA PARTE

**PROCESO DE INCORPORACION INTEGRAL DEL MOVIMIENTO
RESTAURADOR DE COLONOS AL PARTIDO REVOLUCIONARIO
INSTITUCIONAL (P. R. I.)**

6. La Integración.

La lucha emprendida por el Movimiento Restaurador de Colonos hasta 1971 había sufrido múltiples y serios ataques. Los fraccionadores se resistían a ceder y hacían uso de los métodos represivos contra los Restauradores, a pesar de que ya había ingerencia del gobierno federal para solucionar por medio de la conciliación - el conflicto.

"La represión... es el último de los recursos y también el primero. Se usa cuando han fallado todas las demás instancias y como forma de recomponer las fuerzas y reiniciar los procesos de captación, conciliación y arbitraje"(1)

Así, pues, fraccionadores y autoridades municipales y estatales, habiendo hecho uso de la represión desde un primer momento como forma de debilitar el Movimiento, y al no lograrlo, utiliza los nuevos caminos para la solución. Se inician las negociaciones y acuerdos entre el presidente del Restaurador (Artemio Mora), gobierno y fraccionadores a espaldas de los miles de colonos. El resultado es el ingreso del Movimiento Restaurador de Colonos a las filas del Partido Revolucionario Institucional (PRI) por medio de la Confederación Nacional Campesina (C.N.C.) en junio de 1971.

El primer golpe del gobierno ha sido bien asentado. Se logra fraccionar, dividir y atomizar a un movimiento -

(1) González Casanova, P. EL ESTADO Y LOS... Ed. Era, 1983, p. 139

autónomo que amenazaba con poner aún más en peligro - la paz social.

La primera división nace con la inconformidad de los colonos con Artemio Mora Lozada; se le desconoce como jefe del Movimiento. Aparece entonces, el 9 de julio de 1971, el Consejo Ejecutivo del Movimiento Restaurador de Colonos, el cual será encabezado por Odón Madariaga, Angel García Bravo, Rogelio Vargas Soriano y otros de los principales dirigentes del anterior movimiento restaurador.

El Consejo Ejecutivo del Movimiento Restaurador, cuestiona y ataca a Artemio Mora -quien queda al frente de lo que resta del MRC-, aduciendo que éste se estaba sirviendo de la organización para lograr conquistar sus aspiraciones personales, entre las que estaba, según - Odón Madariaga, arribar a la presidencia municipal, que ya para entonces era su "gran sueño"(2). Se le acusa de haber vendido el movimiento y de haberse convertido en un especulador de terrenos, semejante a los que antes criticaba.

Efectivamente, Artemio Mora se dedicaría, con el apoyo de las autoridades, a organizar invasiones a terrenos, obteniendo fructíferas ganancias con ello, para posteriormente desalojar a los "illegales", con el pretexto de ser "paracaidistas". Otros fraudes cometidos por el

(2) EL RADAR. Semanario Rotativo de Nezahualcóyotl, 19 de julio de 1971, p. 9.

que lo convierten en millonario, hacen que se presenten en su contra algunas denuncias en la propia Procuraduría General de la República. Ante la nueva situación, Artemio Mora Lozada huye sigilosamente. Aún no se sabe con exactitud el lugar en donde se encuentra disfrutando su riqueza.

Por su parte, después de varios enfrentamientos tanto físicos como verbales entre las dos fracciones del Movimiento, el Consejo Ejecutivo del Movimiento Restaurador de Colonos será también cooptado por el Partido, el 18 de agosto de 1971.

6.1. Necesidad e Intereses de Integración.

Los dirigentes y miembros de base del Movimiento Restaurador de Colonos, en su primera etapa, observaron las declaraciones del entonces candidato a la presidencia de la república, Luis Echeverría Alvarez, que hacía un llamado a mantenerse dentro de los caminos de la legalidad y el Derecho, a seguir los caminos trazados por la Revolución Mexicana, y a mantener y renovar su lealtad hacia su programa de reivindicaciones sociales.

La Apertura Democrática (1971), era una política encaminada, por Echeverría, a tratar de revitalizar la imagen del sistema y del Ejecutivo, la cual se vio bastante deteriorada y aún cuestionada a raíz de los sucesos de 1968.

Esa política de acercamiento y atención a las masas - fue la que vino a aliviar en cierta medida la crisis de hegemonía que, como ya se señaló en su momento oportuno, atravesaba el país.

La Apertura Democrática llegó a Nezahualcóyotl, junto - con el envolvente lenguaje Echeverrista:

"Combatiremos con energía la irresponsable especulación con las tierras y... tengan la certeza que uniré mi esfuerzo al de ustedes para juntos encontrar las soluciones más convenientes al problema del agua, el drenaje, el pavimento, la escuela, la clínica, el mercado decoroso y la seguridad pública..."(3)

y la declaración de Esther Zuno de Echeverría a los Restauradores, de que ella se comprometía a solucionar el problema principal del Municipio(4), condujeron a - que el Movimiento, dado el aislamiento político en que subsistía, viese en el gobierno federal a su protector y al único capaz de dar solución satisfactoria a sus de mandas:

"'Nos ahogamos en suciedad señor licenciado', 'Queremos agua', 'Nos faltan escuelas y medios de transporte', 'Queremos la aplicación del artículo 27 Constitucional, expropiación de fraccionamientos clandestinos', 'Queremos la legalización de nuestro patrimonio familiar'"(5)

Recuérdese que el Presidente Gustavo Díaz Ordaz no había hecho nada en beneficio de la comunidad. Las esperanzas se sembraron en Echeverría, quien además era el primer

(3) EL DIA. 20 de junio de 1979, p. 11

(4) Supra. p. 79

(5) EL DIA. 20 de junio de 1970, p. 11.

Presidente de la República que les visitaba y escuchaba. (6)

Ahí precisamente se localiza la necesidad primaria de su incorporación al Partido Revolucionario Institucional: la falta de todo un bagaje teórico, ideológico y político propio; el aislamiento político; su carácter puramente reivindicativo, el bajo nivel de conciencia para observar lo que sucede en su alrededor, hacen que el Partido intervenga, marcando la dirección del camino a seguir; camino que ha de convenir a los intereses del sistema: evitar las desviaciones.

Un ejemplo de esa política: cuando la Confederación Campesina Independiente, único representante izquierdista que intentó apoyar al Movimiento Restaurador, se introdujo en la zona, ésta fue rechazada inmediata y violentamente tanto por el Movimiento Restaurador como por el Consejo Ejecutivo del Movimiento Restaurador, ambos integrados al P.R.I. Sus líneas estaban ya delimitadas, debían encaminarse por los cauces institucionalizados, pues de ello dependía la resolución de sus demandas y la obtención de gratificaciones personales. EL P.R.I. Les ayudaría a ver concretizados sus anhelos.

(6) Supra. p. 41, para ver el monto total otorgado por el gobierno Federal para la construcción de obras infraestructurales.

Ahora bien, el hecho de la incorporación de un movimiento a través de la cooptación de sus dirigentes no necesariamente se debe traducir en un abandono total o traición a los dirigidos. De lo que se trata es de convertirlos en "reguladores", que comprometiéndose al resto de los miembros de base aseguren guardar disciplina, apego a las leyes, y a mantener lealtad a las instituciones.

En el Movimiento Restaurador de Colonos primera etapa, Artemio Mora fue quien antes que ningún otro se comprometió a cumplir con esos acuerdos, a cambio de jugosas concesiones económicas. En seguida, lo primero que hace es condenar los métodos que antes utilizó: huelga de pagos, presiones y mítines. Incita a actuar con honradez (véase el desplegado de prensa, documento número 3)

Esta situación condujo a que los que antes lo atacaban, ahora lo pusieran como ejemplo a seguir, como acto digno la máxima conciencia cívica y el amor patrio. Las autoridades municipales, estatales fraccionadores y Partido lo defendían de los disidentes de su grupo, a quienes por cierto; seguían acusando de comunistas.

No obstante, como es sabido, la historia del Movimiento Restaurador que defendía la causa popular en forma autónoma continuó. La fracción de Odón Madariaga Cruz

MOVIMIENTO RESTAURADOR DE COLONOS, A. C.

La organización Movimiento Restaurador de Colonos A. C., acusa a los lderes izquierdistas, que tratan de infiltrarse en la Organización y arrastran al Pueblo de Ciudad Nezahualcōyotl al Comunismo, dichos lderes son repudiados por todos los miembros del Comité Ejecutivo y residentes de la mayoría de los subcomités que existen en las diferentes colonias del Ex-lago de Texcoco, ya que en ningún momento se aceptará engrosar las filas del P.P.S. de donde provienen estos individuos como son Odoñ Madariaga Cruz, Angel García Bravo, Rogelio Vargas Soriano, Angel Avila Jácome, que se dicen apoyados por los señores Armando Aich, Carlos Sánchez Cárdenas, Ellas Trujillo y otros más.

Estos lderes izquierdistas han empezado a vociferar que el presidente del M.R.C. busca la Presidencia Municipal y por tanto, es un traidor a su causa según ellos.

Artemio Mora Lozada declara que la organización nació para librar a Nezahualcōyotl de las injusticias y jamás dará un paso atrás...

Secretario de Prensa y Propaganda

AURELIO CASTAÑEDA M.

segua en su lucha por la expropiación de terrenos. La posterior incorporación del Consejo Ejecutivo del Movimiento Restaurador al P.R.I. tampoco fue un elemento absoluto para conseguir la neutralización, pues aquel seguía manteniendo su misma lucha inicial.

Ante esa muestra de indisciplina, la represión se continuó en contra del Consejo Ejecutivo. Había que disciplinarlos de cualquier forma:

"...nos disciplinamos, aceptamos plenamente al P.R.I. porque nos convenía, porque de esa manera amortiguábamos la represión."(7)

Nuevamente fue la represión y la posterior negociación, la condujo un acercamiento entre el movimiento popular y el gobierno.

Se puede entonces confirmar que para el logro de la hegemonía, se deben combinar la fuerza y el consenso de una manera equilibrada, sin que la fuerza rebase el consenso; consenso logrado a través de los instrumentos de la sociedad civil.

Es aquí donde el Partido toma su real valla, ya que aparece como un elemento de equilibrio entre los diversos intereses que convergen en una problemática, en apoyo a la estabilidad social. El Partido ejerce su función hegemónica y conciliatoria. La opinión del Partido será la -

(7) Entrevista con Ricardo Bautista Soriano, 23 de julio de 1984. En un principio miembro activo del Movimiento Restaurador de Colón, actualmente Secretario Administrativo del Consejo del Movimiento Restaurador de Nezahualcóyotl.

"expresión de un grupo social y nada más que de un grupo social", pero

"...ejerce una función de equilibrio y arbitraje entre los intereses del propio grupo y el de los demás grupos y procura que el desarrollo del grupo representado se produzca con el consentimiento de los grupos aliados y en ciertos casos con el de los grupos adversarios más hostiles."(8)

6.1.1. Beneficio para la Agrupación y Comunidad.

Los beneficios obtenidos por la comunidad parten cuando el Movimiento se integra al P.R.I. Gracias a ello el gobierno aumentó el suministro de servicios colectivos: agua potable, energía eléctrica y pavimentación entre otros.

Sobre la irregularidad de la tenencia de la tierra, se le trató de dar solución por conducto de un decreto expedido por el Presidente de la República Luis Echeverría, el día 15 de mayo de 1973, el cual creaba el CONTRATO DE FIDEICOMISO IRREVOCABLE DE DOMINIO DE CIUDAD NEZAHUALCOYOTL.

El contrato fue firmado en la residencia presidencial de los Pinos por el Lic. Luis Echeverría Álvarez; el Lic. Luis Enrique Bracamontes, Secretario de Obras Públicas; el Lic. Augusto Gómez Villanueva, Jefe del Departamento de Asuntos Agrarios y Colonización; el profesor Carlos Hank González y el Lic. Guillermo Martínez Domínguez, (8) Gramsci, A. NOTAS SOBRE... Juan Pablos Ed., 1980, p. 44-45.

Director General de Nacional Financiera, S. A., además de representantes de los fraccionadores, colonos y comuneros. (9)

El Patrimonio del Fideicomiso Nezahualcōyotl (FINEZA), se integró con la entrega de 49 263 lotes y una cartera de crédito de 623 607 249.00 pesos. De ella, FINEZA debería entregar la cantidad de 150 mil pesos a cada uno de los comuneros de Chimalhuacán, además de obras sociales en ése Municipio por valor de 50 millones de pesos.

El Fideicomiso Repercutió en el ánimo de los colonos; - fomentó incluso el enfrentamiento al interior del Consejo Ejecutivo del Movimiento Restaurador. La poca conciencia política de sus dirigentes y de la población llevaron la lucha a la superflua posición de: Fideicomiso ¿sí? o ¿no?

Unos y otros mantenían su postura, ya fuera en pro o en contra. Nada más había que cumplir con la lealtad y disciplina convenida. A cambio, los dirigentes recibirían gratificaciones económicas:

"Yo simpatizaba con la creación del Fideicomiso, porque si se mantenía la propuesta inicial de expropiación, los fraccionadores contaban con el recurso del amparo y del dinero, la resolución - podía llevar mucho tiempo... cinco, diez años o más. Nosotros sólo contábamos con el apoyo popular. Nuestra gente ya no aguantaba más tiempo, estaba cansada por la lucha que había sido difícil y nos fuimos con la solución más pronta, más inmediata."(10)

(9) Huitrón, Antonio NEZAHUALCOYOTL.. Gobierno del Estado de México, 1975, pp. 125-126.

(10) Primera entrevista con Rogelio Vargas, lo. de julio de 1984.

A continuación se presentan los puntos esenciales en los que el Fideicomiso procuraría aportar beneficios sociales:

1. Procedencia a la venta de lotes otorgados por los fideicomitantes, con lo que se terminaban los fraccionadores clandestinos.
2. Efectuar el cobro de las cantidades de los terrenos concedidos -que ahora eran poco más baratos- a Nacional Financiera, S. A.
3. La construcción de un depósito (en la propia Nafinsa) con los porcentajes del 60% y 70% netos de los ingresos provenientes de la venta de los terrenos fideicomitados para beneficio de los colonos.
4. Otorgar el 15% de descuento a los colonos que tengan celebrados contratos de promesa de venta, cuyo importe aún no esté satisfecho.
5. Dedicar el 60% de los fondos disponibles para obras de beneficio colectivo y de interés social en Ciudad Nezahualcóyotl: construcción de zonas verdes, centros de recreación, escuelas, pavimentación y otras obras sociales.
6. Otorgar 50 millones de pesos en obras de beneficio común en Santa María Chimalhuacán.

Sin embargo, no todo se cumplió al pie de la letra. El

NEZA sólo sirvió para que un grupo importante de funcionarios, personas influyentes (entre los que se contaban ya algunos Restauradores), y algunos amigos de éstos contaban con un empleo bueno y bien remunerado. Los causantes del daño salen beneficiados al otorgarles el 40% de los fondos disponibles, en calidad de indemnización. El castigo que se pedía en un principio en contra de estas personas fue olvidado.

La estabilidad social vuelve a su sitio. Algunos dirigentes salen recompensados, pasando a formar parte del Comité Técnico de Distribución de Fondos de FINEZA. Es el premio a la disciplina y al haber neutralizado con eficacia el descontento popular que no tuvo la visión necesaria para distinguir con claridad su realidad, por lo que sus ideales fueron fácilmente manipulados. Los dirigentes del Consejo Ejecutivo del Movimiento Restaurador hicieron ver a la población que el Fideicomiso resolvería todos sus problemas, sin que implicara ello grandes sacrificios. Simplemente había que respaldarlo.

Ahora bien, los beneficios sociales de que se hablaba han quedado la mayoría en el tintero. Si bien es cierto que se entregaron nuevos títulos de propiedad y se otorgaron descuentos en el pago de los terrenos y escrituraciones, también las obras de beneficio social

han dejado mucho que desear. (11) Nezahualcóyotl sigue sin zonas verdes y recreativas, aún falta mucho por pavimentar (70%) entre otras cosas.

Fue en la administración del licenciado Orlando Padilla Becerra al frente del Fideicomiso, cuando el compromiso contraído en el Diario Oficial desaparece por completo.

"...la mayoría (del dinero) era precisamente para obras de beneficio social, de las cuales no hemos visto ninguna... ¿dónde se invirtió el dinero del Fideicomiso? El licenciado Ignacio Pichardo Pagaza fue quien creó el Parque del Pueblo, que es la única obra que yo conozco que se haya hecho por parte del Fideicomiso. No hay otra. Nadie supo después que maniobras hizo Orlando Padilla para desaparecer ese dinero... sigo insistiendo ¿dónde se quedó o en qué se invirtió ese dinero?"(12)

6.1.2. Cooptación de Dirigentes al Interior del P.R.I.

Cuando estaba por darse la resolución del Fideicomiso se dió la separación de Rogelio Vargas Soriano y algunos presidentes de Comités del Consejo Ejecutivo del Movimiento Restaurador de Colonos, los cuales formaron la Coalición Depuradora del Movimiento Restaurador de Colonos. La diferencia fue la aceptación o no del fideicomiso, pero lo que agravó más las diferencias fue-

(11) Posteriormente con el Plan Sagitario (gobierno del Dr. Jorge Jiménez Cantú), se les otorgó el 40% en ambos pagos; en la actualidad CRECEM da facilidades para la regularización de los terrenos.

ron las invasiones de terrenos ahora promovidas por el Consejo Ejecutivo, a las que la Coalición Depuradora se oponía, pues consideraba que se asumía la posición que antes criticaron tanto a fraccionadores como a Artemio Mora.

Se observa como el poder corrompe a los líderes. Las nuevas posiciones políticas fomentan el ansia de poder económico individual, mediante el despojo de propiedad a legítimos dueños y promoviendo invasiones a fin de obtener ganancias nada despreciables (llegaron a cobrar de 2000 a 5000 pesos por lote invadido).

Los líderes Restauradores para ese entonces (1973) apoyan la campaña del candidato a la presidencia municipal -Oscar Loya Ramírez- y, a su vez, habían obtenido acceso tanto al Comité de Distribución de Fondos de Fideicomiso, como al Ayuntamiento y Diputaciones Locales.

Con ese ascenso político obtenido, los ataques de la Coalición Depuradora se hicieron más frecuentes. El Consejo Ejecutivo se defendía:

"...las invasiones sí efectivamente se promovieron, pero fue para evitar que algunos poseedores de lotes, y que algunos tenían hasta cincuenta, los usufructuaran posteriormente a más precio, sin haber hecho nada para revalorizarlo, ya que la mayoría vivía en el D. F."(13)

(12) Entrevista con Silvino Morales, 5 de julio de 1984.

(13) Entrevista con Ricardo Bautista, 23 de julio de 1984.

Rogelio Vargas Soriano, dirigente de la Coalición Depuradora seguía criticando severamente al Consejo Ejecutivo, aduciendo que se estaban aprovechando de las necesidades de la población. Los días 21, 22, 29 y 30 de marzo de 1973 se toma por asalto el comité donde se reunían los disidentes (para entonces deja de llamarse Coalición Depuradora del Movimiento Restaurador de Colonos, en adelante se transformaría en Frente Unido de Colonos del Valle de México), con un saldo aproximado de 20 personas heridas y un muerto. Se acusa directa y públicamente de tal acción a Angel García Bravo (entonces candidato a diputado federal por el IX Distrito), Angel Avila Jácome, Eladio Castro García (Juez Menor), Fidel Arista y seguidores, todos ellos al frente del Consejo Ejecutivo y bajo las órdenes de Odón Madariaga Cruz, Regidor del Ayuntamiento.

Ante esta situación de caos, divisionismo, pugnas internas y prevailecimiento de intereses particulares, que crean más confusión que unidad, algunos miembros respetables deciden alejarse de la lucha:

"La lucha en su inicio era limpia, luchábamos para el pueblo, hacíamos labor social... pero negociaron la lucha por puestos políticos; dejaron la lucha social y buscaban sólo aspiraciones propias... por eso me alejé, no me gustaba como estaban haciendo negocio".(14)

- (14) Entrevista con Erasmo Maza y Hernández, 21 de julio de 1984. Secretario de Acción Social en el Consejo Ejecutivo del Movimiento Restaurador de Colonos, actualmente se halla desligado de cualquier participación política.

La cooptación es posible por los beneficios que ésta -
trae consigo.

"Los líderes persiguen el propio interés ¿Quién no quisiera vivir realmente cómodo, sin problemas, en una situación bien puesta económicamente?"(15)

La acción atomizadora de ciertos grupos políticos y gubernamentales seguía dando frutos. Se consiguió el enfrentamiento interior, ahora del Consejo Ejecutivo del Movimiento Restaurador. Todo esto bajo la negociación revestida de corrupción, que había dado cabida a los Restauradores a puestos públicos municipales, para suavizar las demandas y exigencias de las masas, fungiendo como eficaces intermediarios, truncando toda real movilización social:

"Entre el consenso y la fuerza está la corrupción-fraude... la cual tiende a enervar y paralizar a las fuerzas antagónicas, atrayendo a sus dirigentes, tanto en forma encubierta como abierta, cuando existe un peligro inmediato, llevando así a la confusión y al desorden de las filas enemigas".(16)

Ahora con la integración al Partido, los líderes se alejan del peligro que significaría una posible ruptura con el gobierno, pues han encontrado el camino que los lleve al éxito. El beneficio y las compensaciones serán mutuas: de un lado, se iniciará una "brillante" carrera

(15) Entrevista con Silyino Morales, 5 de julio de 1984

(16) Gramsci, A. Op. Cit. pp. 135-136.

política; del otro, se facilitará la hegemonía del Partido:

"Donde hay intermediarios, mediadores y mediatizadores, opera el Partido, y domina fácilmente a la oposición."(17)

Esto es comprobable en el presente caso, pues aún y cuando se formó la Coalición Depuradora del Movimiento Restaurador, ya no pudo ésta contra la corrupción del Consejo Ejecutivo; en contraposición su líder tuvo que pagar las consecuencias:

"Cuando atacué a Odón por su forma de actuar tuve que pagar por mi actitud, dejé la Regiduría Suplente que ocupaba... no me disciplinó y el Partido no tuó contra mi..."(18)

La Coalición Depuradora del Movimiento Restaurador ya transformada en Frente Unido de Colonos del Valle de México, se incorpora también al Partido a través de la Confederación Nacional de Organizaciones Populares (C.N.O.P.), comprende también que nadie mejor que el P.R.I. para el inicio de una carrera política. Se disciplina. Su recompensa no se habría de hacer esperar, el futuro se lo demostraría.

(17) González Casanova, P. Op Cit. p. 121

(18) Segunda entrevista con Rogelio Vargas S. XXI de julio de 1984.

**ACTIVIDAD LABORAL DE LOS PRINCIPALES DIRIGENTES DEL
MRC ANTES DE 1969**

Angel Avila Jácome	Tlapalero
Angel García Bravo	Empleado de Correos
Aristeo Pérez López	Carpintero
Artemio Mora Lozada	Carpintero
Aurelio Castañeda M.	Obrero
Eladio Castro García	Obrero
Erasmo Maza y Hernández	Electricista
Eulalio Barragán García	Obrero
Feliciano Pitayo Pescador	Obrero
Fidel Arista Rodríguez	Obrero
Gaudencio Machuca	Vendedor Ambulante
Jaime García Hernández	Obrero
José Guadalupe Flores Castro	Obrero
Juan Zafra Cortés	Obrero
Justino Lara	Obrero
Luis Vázquez Reyes	Obrero
Odón Madariaga Cruz	Empleado Doméstico
Raymundo Cordero Peñafiel	Obrero
Remedios Arenas Palomares	Radiotécnico
Ricardo Bautista Soriano	Obrero
Rogelio Vargas Soriano	Policia Bancario
Salomón Alemán García	Peluquero
Silvino Morales Pérez	Obrero
Juan Herrera Servín	Obrero

**CARGOS OCUPADOS POR ALGUNOS DIRIGENTES DESPUES
DE LA INCORPORACION AL P. R. I**

Angel García Bravo	Diputado Federal 1973-1975 1er. Regidor 1976-1978
Aristeo Pérez López	4to. Regidor 1976-1978 Representante Sup. en el Comité Técnico de Distribución de Fondos del Fideicomiso.
Artemio Mora Lozada	2do. Regidor 1973-1975; Represen- tante Prop. en el Comité del Fidei- comiso.
Aurelio Castañeda	2do. Regidor Sup. 1973-1975
Eladio Castro García	Juez Popular Menor, Oficial Mayor Zona Norte 1982-1984
Eulalio Barragán García	4to. Regidor 1982-1984
Jaime García Hernández	Juez Popular Menor 1973-1975
José Guadalupe Flores Castro	Empleado de Correos en el Centro Administrativo de Nezahualcóyotl
Juan Herrera Servín	6to. Regidor 1979-1981 Dip. Federal Prop. 1982-1985
Luis Vázquez Reyes	Empleado en los Juzgados del Ayun- tamiento.
Odón Madariaga Cruz	1er. Regidor 1973-1975 Dip. Fed. Prop. 1980-1982 Representante Propietario de los Colonos en el Comité del Fideico- miso.
Raymundo Cordero Peñafiel	Regidor Sup. 1976-1978
Rogelio Vargas Soriano	Regidor Suplente 1973-1975 Dip. Fed. Sup. 1980-1982 Representante Prop. en el Comité del Fideicomiso.
Salomón Alemán García	Juez Menor Municipal 1973-1975 Líder de Tianguistas (CMRN)
Silvino Morales Pérez	Dip. Fed. Sup. 1980-1982 Representante Sup. de los Colo- nos en el Comité de Distribu- ción de Fondos del Fideicomiso.

Los Diversos Fraccionamientos que ha sufrido el Movimiento Restaurador de Colonos desde su Nacimiento a la fecha.

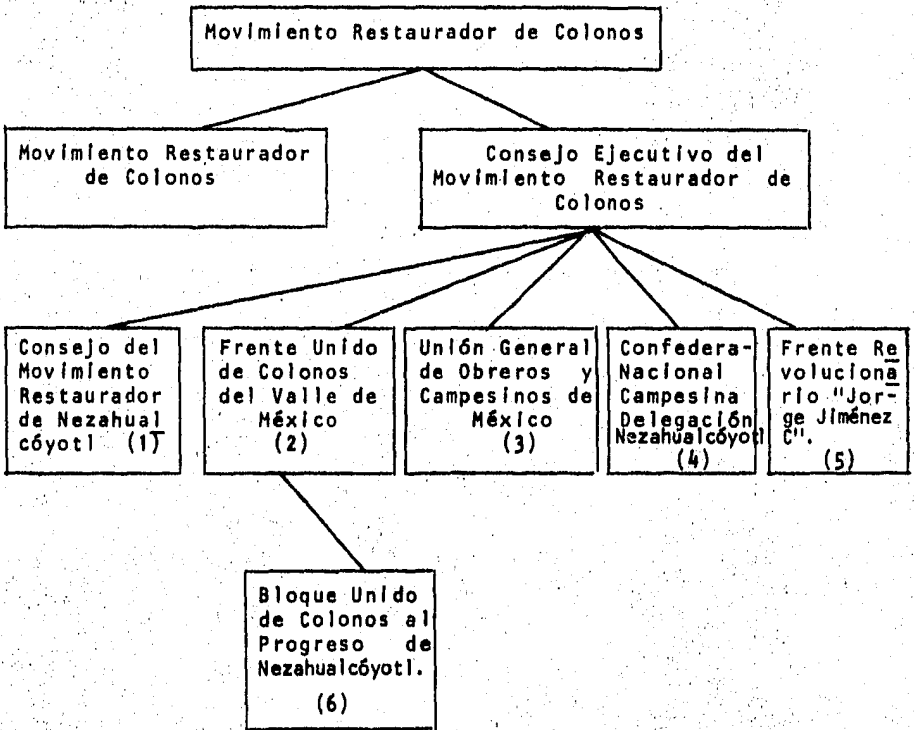

- (1) Dirigida por Odón Madariaga Cruz
- (2) Dirigida por Rogelio Vargas Soriano
- (3) Dirigida por Juan Herrera Servín
- (4) Dirigida por Angel García Bravo
- (5) Dirigida por Juan Zafra Cortés.
- (6) Dirigida por Silvino Morales Pérez

Posteriormente se dá una nueva ruptura al seno del Consejo, la cual ocasionará la creación de la Delegación en Nezahualcóyotl de la confederación Nacional Campesina - (C.N.C.), a cuya dirección se instalará otro de los líderes más reconocidos: Angel García Bravo.

Y ahora sí, es aquí cuando definitivamente se afirma que el Movimiento Restaurador de Colonos, como movimiento netamente popular llega a su fin, pues aquellos disidentes activos que se enfrentaron a todo tipo de agresiones se han transformado en "disidentes potenciales".

Como recompensa a su fidelidad, a su "amor patrio", lealtad y disciplina, se les otorgan grandes incentivos, incluyendo el de las diputaciones:

"En consecuencia, la mayor esperanza de sobrevivencia política, reside en congraciarse con las élites de arriba y no en la representación de los intereses de los de abajo. Así las diputaciones se convierten en (uno de tantos) instrumentos de cooptación de líderes locales, pues a través de ellas se establece una dependencia con respecto a la jerarquía nacional, y se intensifica la centralización del poder político real."(19)

El Partido entonces, es una institución de primer orden en la Sociedad Civil, notablemente valiosa como instrumento de legitimación del Estado -se dedica a la satisfacción de demandas con el mayor consentimiento posible

(19) Smith, Peter H. LOS LABERINTOS... Colegio de México, 1981. pp. 258-259.

y con el menor grado de violencia-, y como instrumento de control político, pues cooptando se controla y manipula a un numeroso sector de la sociedad que en adelante - será otro de los soportes de sistema. Todo esto fomenta también el prestigio de los líderes locales, tanto con las masas como con el gobierno. El doble apoyo con que se cuenta, será factor indispensable para el logro de su ascenso político, social y económico.

6.2. La Agrupación como Representante del P.R.I.

Lograda la incorporación del movimiento y dada su despolitización por la falta de una gufa ideológica propia, teniendo sólo como bandera la irregularidad en la tenencia de la tierra; la estabilidad y el control se han logrado. El carácter peticionista de sus demandas y la actitud "paternalista" que asumen ante las autoridades federales, constituyeron las principales limitaciones que condujeron el movimiento a un fracaso, a caer en una manipulación extrema, a convertirse en un OBJETO POLITICO, en un organismo que sería controlado desde fuera y desde arriba.

Con la aplicación del Fidelcomiso, la mayoría de la población se aleja del movimiento; y éste perdía paulatinamente su razón de ser, y con ellos, el apoyo popular. Con el correr del tiempo y satisfechas parcialmente sus demandas, el Consejo Ejecutivo del Movimiento Restaura-

dor de Colonos se empieza a desintegrar, las diversas fragmentaciones lo debilitan aún más. Se cumple con la "organización-desorganización" y con la "movilización-desmovilización de las masas."

A partir de entonces, con la incorporación del Consejo Ejecutivo del Movimiento Restaurador al P.R.I., el Estado cobra y rescata un movimiento opositor más, y lo utiliza como un instrumento que le ha de ayudar a ampliar su base electoral:

"En adelante, el cascarón de lo que un día fue el MRC, sirve al Estado en sus montajes publicitarios, sus 'acarreos', 'elecciones' y demás, Frente al movimiento de Ciudad Nezahualcóyotl, el gobierno asume y ratifica el papel del aparato mediador que le corresponde al Estado".(20)

La hegemonía del Partido se consolida una vez más; comenzaría a obtener la aprobación popular, el consenso. Este sería el precio que cobraban por los beneficios que otorgaban a población (solución de demandas) y líderes (posiciones políticas). Los dirigentes del Movimiento Restaurador darían su respuesta:

"...el M.R.C. se comportó con lealtad, cuando había concentraciones políticas, el PRI nos mandaba camiones y nosotros se los llenábamos con gente del Movimiento, en ocasiones enviábamos más contingentes de los que solicitaban, los mandábamos en camiones secuestrados".(21)

(20) Huacuja y Woldenberg. EL ESTADO Y LUCHA... Ed. El Caballito 1976. p. 79

(21) REVISTA PUNTO CRITICO Dic. 1972 No. 12, p. 12

6.3. Declaración de Principios como Representante del P.R.I.

En la actualidad, lo que queda del original Movimiento Restaurador, es el Consejo del Movimiento Restaurador de Nezahualcóyotl (C.M.R.N), que mantiene la misma línea a seguir del Partido Oficial. Carece de estatutos y declaración de principios propios:

"...la Declaración de Principios del Partido, de nuestro Partido, son nuestras; porque ahora nosotros ya no sólo buscamos la ayuda al colono, sino también al comerciante, al obrero, al estudiante, al profesionista... somos un grupo nutrido de gente del pueblo, y las aspiraciones de éstas gentes se han expresado a través del Partido, a través de sus principios..."(22)

Obtenida ya esta posición -de Intermediario-, los representantes de los grupos cumplen eficazmente su función, siguiendo y aceptando la rígida disciplina partidista, que se manifiesta en el seguimiento al pie de la letra de los lineamientos marcados por el Partido(23). Y ello lo expresan orgullosamente en todo acto público, condenando todo aquello que se le oponga:

(22) Entrevista con Odón Madariaga Cruz. 6 de julio de 1984

(23) Tales principios se adecúan según las disposiciones del Representante del Ejecutivo. En la actualidad sus postulados básicos son: Nacionalismo Revolucionario, Sociedad Igualitaria, Renovación Moral de la Sociedad, Democracia y Justicia Social. Esto, para preservar los valores que se consideran -máximos: "Libertad, Independencia, Avance Democrático, PAZ SOCIAL y ESTABILIDAD POLITICA." Tomando del Discurso de Apertura de la XII Asamblea Nacional del P.R.I., pronunciado por el Lic. Adolfo Lugo Verduzco, Presidente del Comité Ejecutivo Nacional del P.R.I.

"En Ciudad Nezhualcōyotl se ha avanzado más que en todos los municipios del Estado de México; y quizás, más que en todos los del país. Esto se debe a una lucha social del pueblo de ustedes!... sólo de esa manera, con RESPEPO Y HONRADEZ SE HA CE LA REVOLUCION. Si no hay cambios no hay Revolución... para conseguir eso, hace tiempo TUVIMOS EL ACIERTO, el acuerdo de UNIRNOS AL PARTIDO REVOLUCIONARIO INSTITUCIONAL. Hicimos una lucha común..."(24).

El Consejo del Movimiento Restaurador de Nezhualcōyotl, como sector de la C.N.O.P. fortalece también al Partido. Constantemente organiza mítines de apoyo para el gobierno y dirigentes del Partido en todos sus niveles. Incluso, llega a forzar la participación de la gente, sancionando a aquellos que se nieguen a mostrar actividad. A su gufa institucional e ideológico le mostrarán fidelidad, tratando por todos los medios su fortalecimiento:

"El Partido lo es todo. En él se sintetizan los anhelos y aspiraciones del pueblo... (por ello) los ideales del Partido y de la Revolución se han convertido en los objetivos a lograr para el cambio y mejoramiento de nuestra realidad."(25)

6.4 Comparación Crítica del Proceso de Incorporación del Movimiento Restaurador de Colonos.

Con la cooptación de dirigentes y la subsecuente incorpo

- (24) Fragmento tomado del Discurso pronunciado por Odón Madariaga Cruz, en la celebración del XV Aniversario del Movimiento Restaurador de Nezhualcōyotl.
- (25) Tomado del Discurso pronunciado de Alto dirigente del Comité Central del Consejo de Movimiento Restaurador de Nezhualcōyotl 15 de julio de 1984.

ración, el Movimiento Restaurador inicia su trayectoria descendente.

De un movimiento urbano popular autónomo, pasa a ser ahora un elemento más que el Estado tiene a su disposición, cuya función específica será la intermediación, por medio del cual se han de canalizar todas las demandas populares. Es sabido que:

"...parte de la estabilidad y de la fuerza del régimen mexicano deriva del funcionamiento de sus instituciones intermediarias. En términos generales, los organismos de esta naturaleza tienden a servir y apoyar la distribución del poder a través de todo el sistema, en ocasiones aplicando decisiones políticas que fueron adoptadas en la cumbre, en otras proporcionando apoyo simbólico, y a veces de otras maneras."(26)

6.4.1 Comparación entre la primera y última etapa.

Los inicios del Movimiento Restaurador se caracterizan por llevar a efecto una lucha de tipo social, por llevar una lucha que conducía a la satisfacción y resolución del problema de la tierra.

"Las actitudes políticas de los pobres de la ciudad están más cercanas a gratificaciones materiales, que a cuestiones de ideología y de programas."(27)

(26) Smith, Peter H. Op. Cit. p. 253

(27) Montaña, Jorge. LOS POBRES... Siglo XXI, 1981 p. 81

El movimiento cuestionaba y planteaba soluciones meramente reivindicativas. Su actitud pasiva, a la espera de resoluciones venidas del Ejecutivo Federal, lo expone como el clásico tipo de agrupaciones autónomas políticamente pasivas. Sus objetivos no rebasaron la regulación de la tenencia de la propiedad y la dotación de servicios urbanos para la comunidad. Es por esto que al principio contaba con el apoyo de una gran mayoría de la población del municipio. Un problema concreto era el rasgo que al afectarlos comunmente, los identificaba, unfa.

En la actualidad, con la cooptación de los dirigentes, y como sus banderas de lucha (demanda de tierra y servicios) casi en su totalidad se resolvieron, las actividades que realiza el Movimiento Restaurador han cambiado totalmente.

Ahora como representante del Partido en un espacio determinado ha tenido que fortalecerse, ya no solamente con colonos, los cuales al tener resuelto el problema, han vuelto a la indiferencia y apatía, sino que también ha creado secciones en las que se incluye a taxistas, tranquistas, comerciantes en pequeño, ligas de fútbol y vendedores ambulantes. Los cuales, consciente o inconscientemente, al formar parte del Consejo del Movimiento Restaurador de Nezahualcóyotl, también forman el basamento del Partido. La afiliación en masa a través de organizacio-

nes (no puede haber afiliación individual) es un método eficaz para la integración de los grupos mayoritarios:

"Se controlan las asociaciones y, por su conducto a las personas... nos encontramos así a uno de los partidos más numerosos del mundo por la cifra de sus afiliados, y con menor militancia de las personas en las actividades partidistas."(28)

Los Restauradores en el presente asumen una posición política más definida. Al decir de sus dirigentes, son el "ejemplo vivo" de los movimientos sociales urbanos; un movimiento que se ha transformado en un organismo social que defiende y ayuda a todos los habitantes del municipio que lo solicitan, desde la tramitación de pago de impuestos, hasta la asesoría jurídico-administrativa de cualquier índole.

El Consejo ahora apoya y hace suyas las posiciones del Gobierno Federal, y después de la regularización de los terrenos, sostiene demandas, demasiado trilladas y que son además del P.R.I. y del Presidente de la República, tales como:

- Justicia e igualdad social para los habitantes de Neza hualcáyotl y de todo el país.
- Libertad de asociación y derecho de huelga para los trabajadores "por ser una de las grandes conquistas revolucionarias"
- Evitar las alzas de los productos básicos.

(28) Flores Olea, Víctor. "Poder, Legitimidad..." S. XXI, 1978, pp. 495-496.

- Aumento salarial para obreros y campesinos.
- Reestructuración a fondo de las autoridades encargadas de impartir justicia, crear instituciones justas e imparciales.
- Municipalización del transporte urbano, deseando que preste un servicio suficiente y eficiente. Que sea a los diputados locales a quienes corresponda discutir el alza en el costo de pasajes, para evitar componendas entre las autoridades de tránsito y permisionarios. (29)

Su ideología está absorbida completamente por el Partido. Manifiestan marcado interés por la participación tanto a nivel ayuntamiento como a nivel de puestos de elección popular y de Partido.

"Entendemos que el Partido lo es todo, en él se enmarcan las aspiraciones del pueblo... con la Renovación el Partido, debe radicalizarse en sus posiciones ideológicas. La Renovación del Partido debe contemplar una auténtica y honrada selección de candidatos a ocupar puestos de elección popular... sólo así se dará una verdadera participación democrática". (30)

La participación del Movimiento y otras asociaciones de colonos, a raíz de la cooptación ha sido frecuente y exigen por ello ser tomados en consideración:

- (29) Tomado de varias sesiones y asambleas del Consejo del Movimiento Restaurador de Nezahualcóyotl. Junio y Julio de 1984.
- (30) Tomado de discurso de un alto dirigente del Consejo del Movimiento Restaurador de Nezahualcóyotl, 15 de julio de 1984.

"El PRI debe tomar en cuenta a los priístas locales y desechar esa actitud reprochable de la imposición de candidatos..."(31)

Sus dirigentes siendo mediadores eficaces exigen se les tome en cuenta para asumir cargos de elección popular. También esto responde a las demandas ejercidas por el PRI, que pide

"...integrar líderes NATURALES que surgen en las organizaciones de base"(32)

Los grupos representados se consideran impotentes para influir en las decisiones, por lo que llegan a la apatía y retraimiento. No se les presenta ningún vestigio de oposición. La indiferencia se nota en el hecho de que, si bien es cierto que participan en las elecciones mediante el voto, éste se le considera más que un derecho, como algo natural y obligatorio. Esta indiferencia se orienta de tal modo que se le da un manto de hegemonía al sistema y sus instituciones.

6.4.2. Opinión Popular Acerca de la Integración.

El movimiento popular urbano autónomo que en un principio era el Movimiento Restaurador de Colonos había llegado a su fin. Si bien sus demandas le habían conferido fuerza inusitada, el carácter peticionista y reivindicativo de éstas formaron su límite y debilidad. La posición asumida frente a la figura del Ejecutivo deja

(31) Ibid.

(32) Convocatoria a la XII Asamblea Nacional del PRI. El subrayado es nuestro.

ba ver claramente la actitud marcadamente paternalista.

Sin una política de cuestionamiento, sin una visión clara y definida de objetivos a mediano y largo plazo, carente de un pensamiento ideológico concreto, el Movimiento Restaurador fue fácilmente dominado y manipulado.

Algunos grupos políticos y gubernamentales utilizaron todos los medios a su alcance para controlar un movimiento popular, que a pesar de su aislamiento ideológico-político, de haberse dejado crecer hubiera podido significar un problema de mayor relevancia.

Los cambios ocurridos a raíz de la integración han sido por demás palpables. Ahora como elementos del Partido, su postura ha cambiado. Se han transformado en materia que revitaliza legitimidad ante el gobierno.

Pero, ante todos esos cambios en donde se transformó a la agrupación y dirigentes, ¿cuál es el sentir de sus bases?, ¿cómo se manifiesta el resto de los agremiados al Consejo del Movimiento Restaurador de Nezahualcóyotl ante esa realidad?

Con la satisfacción de la principal demanda --regularización de la tierra--, la población volvió a su actitud indiferente y apática.

La opinión popular acerca de la integración y las nue-

vas funciones de los Restauradores es muy similar. La mayoría de sus afiliados la acepta, argumentando que es medida benéfica, tanto para la comunidad (porque ahora se resolverán más rápida y eficazmente sus demandas y problemas), como para el propio Movimiento. Los beneficios se transforman en seguridad social y económica.

La mayoría acepta que el Consejo se haya afiliado al P.R.I., ya que esto se transforma también en seguridad física de la organización. Piensan que los enfrentamientos ya no tienen razón de ser; se aceptan y respetan las posiciones dentro de la dirigencia del Consejo. Aceptan la integración, ya que con ello se disipa toda presión.

El aparato publicitario del P.R.I. funciona a la perfección. Gran parte de los afiliados al Consejo acepta como verdaderos y válidos los postulados del Partido. La retórica oficial da pie para que aquéllos le consideren realmente como "un Partido del pueblo, un Partido representante de las clases desposeídas". La mayoría de los afiliados al Consejo no aceptan alguna otra idea de cambio, otras "ideas EXTRARRAS". Solamente el P.R.I. es el Partido de lucha popular.

Están de acuerdo con el P.R.I., como representante de las mayorías y por su demasiada cercanía con el gobierno, le ha de proporcionar todo el apoyo que éstos requieran. Por ello, a pesar de los malos manejos y actitudes

que pudiera haber dentro de la dirigencia del Consejo, por estar dentro del P.R.I., aquél no ha perdido mucho apoyo popular, aunque de ninguna manera se compara con el que tuvieron al principio de la lucha.

La actividad del Partido dentro del municipio, se transforma en la obtención de porcentajes bastante altos de votos en los periodos de elecciones, con planillas integradas incluso por representantes de colonos. La votación a favor del Partido Oficial es superior en Nezahualcóyotl que en cualquier otro municipio del Estado de México.

En los resultados de las elecciones para Diputados de Mayoría Relativa, celebradas el 4 de Julio de 1982 (33); del total de personas empadronadas votaron el 74.56%, presentándose los resultados siguientes:

· PRI-----	52.89%	
· PAN-----	23.87%	
· PSUM-----	9.0%	(Aprox)
· PDM-----	5.0%	"
· PRT-----	4.0%	"
· PST-----	2.5%	"
· PPS-----	1.1%	"
· PARM y PSD-----	0.0	

Las cifras contrastan notablemente y con estos resulta

dos se nota claramente que conciente o inconcientemente, la población de Nezahualcóyotl acepta al P.R.I. Las organizaciones Intermediarias, integradas a los sectores del Partido, otorgando ciertas concesiones, comprometen a los agremiados al apoyo incondicional.

Estas concesiones que obtiene la población, hacen que la opinión que tengan, tanto de la agrupación como del Partido, sea la de benefactores, los cuales los han de ayudar a salvar cualquier obstáculo que se les presente. La dependencia que aparece entre ambos es clara: el movimiento necesita de los agremiados para mantener su vigencia (vigencia que en la mayoría de las ocasiones la mantienen mediante la fuerza); el colono necesita del movimiento la ayuda y el asesoramiento que le puedan brindar; el Partido necesita de la ayuda de los sectores y grupos Intermedios para dar el consenso que requiere el Estado y el Sistema para subsistir y mantener su hegemonía, sin tener que recurrir a la violencia a través de los elementos de la sociedad política. Es así como el Partido actúa, negociando en donde ha de obtener los mejores beneficios.

CONCLUSION GENERAL

En la actualidad, la sociedad mexicana muestra muchos y serios desequilibrios, los cuales se manifiestan en todos los aspectos (social, político, económico, cultural, demográfico, y otros) de la vida diaria.

Esta situación es palpable en un lugar en donde se han conjuntado todos los elementos necesarios para caracterizar globalmente la problemática: Ciudad Nezahualcóyotl.

Ciudad Nezahualcóyotl ha sido tema central de algunos reportajes y estudios, mucho espacio ha ocupado en todos los medios de difusión masiva, ha sido motivo de cuidadoso análisis de ciertos estudiosos en diversas materias.

Se ha contemplado en el presente trabajo algunos aspectos que dan una visión general de lo que es la vida en el municipio 120 del Estado de México en la actualidad. Ha sido penoso todo el trayecto que han tenido que recorrer sus habitantes, enfrentándose a condiciones de vida por demás adversas. Desde su origen a la fecha, ha habido cambios sustanciales en todos los aspectos, y sin embargo las condiciones de vida no son aún del todo satisfactorias.

En el presente siguen subsistiendo las múltiples caren

cias que se traducen en fenómenos perjudiciosos. Existe insalubridad por la insuficiencia de servicios públicos; enfermedades por la falta de un servicio médico asistencial adecuado; la insatisfacción por la insuficiencia de centros educativos y de recreo, y de verdaderas posibilidades de empleo, que se traducen en manifestaciones de hostilidad y violencia.

En este medio, en donde las posibilidades se reducen en todos los campos, en donde las limitaciones son muchas surgen inevitablemente los conflictos.

El habitante de Nezahualcóyotl tiene que hacer frente día con día a todas estas "alentadoras" esperanzas de supervivencia; y si esto fuera poco, se le suma el enfrentamiento a la falta de eficiencia en el trabajo público de las instituciones locales recalcitrante corrupción de las autoridades, la cual se presenta en todos los niveles.

Esta situación hace que precisamente los pobladores tengan que recurrir a grupos intermediarios cuando tengan presentarse (por alguna necesidad) ante las autoridades administrativas y/o judiciales. En Nezahualcóyotl los más eficaces intermediarios han sido las agrupaciones de colonos.

Estas (caso específico el Movimiento Restaurador de Colonos), surgieron como una forma de hacerse escuchar an

te los problemas que aquejaban a la comunidad; eran grupos que tenían clara tendencia y arraigo popular.

El Movimiento Restaurador de Colonos no era un grupo que cuestionaba al Estado; era más bien un movimiento con -- clara tendencia a seguir el camino oficialista. Aún con estos rasgos distintivos, ciertos grupos políticos y gubernamentales intentan y consiguen minarlo, esto debido al fuerte apoyo popular con que cuenta y evitar que pudiera crecer más. De no haber limitado al grupo restaurador, se podría haber dado la posibilidad de que ésta -- gran masa despolitizada hubiera radicalizado su posición y formas de lucha.

Los mecanismos que utilizaron los grupos antagónicos a los restauradores, a través del P.R.I., su aparato partidario, hicieron abortar lo que hubiese sido un movimiento netamente autónomo y popular. Con la intervención del Partido las posiciones de la agrupación se suavizaron (del proyecto inicial de expropiación de los terrenos, pasaron a aceptar la solución que les ofreció el Gobierno Federal: El Fidelcomiso); las acciones de lucha se presentan en forma ordenada y disciplinada; dentro del camino de la legalidad, dentro de los lineamientos del Partido.

El mecanismo más importante que utilizó el Partido para finalizar ese movimiento fue la cooptación de sus dirigentes. La incorporación al seno del Partido ofrece una

extensa gama de posibilidades de desarrollo político, económico y social; mismas que han conquistado en la actualidad los dirigentes de la agrupación.

Estas acciones, además de que eliminaron a un movimiento autónomo, llevaron a que toda la extensa base de la agrupación sirva en el presente como uno de los soportes de la política oficial. Se ha logrado obtener y mantener el consenso de la población para seguir por el rumbo que ha trazado el Gobierno Federal.

El Partido Revolucionario Institucional ha logrado mantener clara y fuertemente su hegemonía. Además ha controlado las asociaciones de colonos y preservado la paz social regional. No existen disputas de tipo político y todo tipo de organización aceptado el liderazgo oficial. El (P.R.I.) fue el único organismo que tuvo la capacidad para marcar el sendero a seguir en la localidad, de organizar y movilizar a las fuerzas sociales del municipio.

Sin embargo, el costo político de su hegemonía es grave. Primero; a los colonos, con la corrupción, con la paralización de las fuerzas antagónicas, se les ha impedido la auto-organización social; se les ha hecho caer en la despolitización, la pasividad y el engaño; haciendo que se adhieran a aquellas asociaciones, más que de una forma consciente y aceptando sus principios ideológicos; por

razones y motivos tendientes a obtener seguridad y beneficios. Para las agrupaciones el costo ha sido muy significativo.

Segundo; si bien es cierto que el PRI es el Partido hegemónico en Nezahualcóyotl, también es cierto que ante la ética política y la democracia no se legitima; por el contrario, ante ellas su imagen se deteriora y languidece.

El costo es para ambos; uno otorga ciertos beneficios, los otros el apoyo indiscutido y la aceptación incuestionable de la posición de gafa del otro.

Y es que el Estado Mexicano trata de conservar el consenso y aumentarlo, de tal forma de que no exista el riesgo de que su hegemonía se vea disminuída o aún más, de que corra el riesgo de desaparecer. Se tiene el pleno convencimiento de que el Estado no pueda subsistir contando solamente con la fuerza, de tal suerte que se implementa y fortalece el Corporativismo, se coordinan intereses con los grupos subordinados, se otorgan ciertos incentivos económicos, sociales y políticos. Todo ello tiende a acentuar el consenso, al mismo tiempo que se neutralizan y acallan las protestas de éstos grupos.

La participación de la población en cuestiones políticas disminuye cada vez más. La hegemonía del Partido Ofi-

cial y el empleo intensivo de la publicidad que trae consigo, aunado a la casi nula participación de los partidos de oposición, que ofrezcan una verdadera alternativa, lo ha fortalecido.

Es necesaria una real y verdadera participación de los partidos de oposición; que ofrezcan cambios sustanciales, pero sobre todo, que exista un acercamiento más - entre pueblo y partido, alejándose del uso de lenguajes y posiciones ajenas y extrañas a los intereses y pensamiento de las masas; que se realicen con verdadero trabajo de campo, dejando de lado las prácticas puramente demagógicas, pues debido a la forma en que se llevan a cabo, no reditúa beneficio alguno. Se puede decir, que en el municipio la posición no cuenta con una base electoral sólida, más bien, los votos que reciben no son a favor, sino que se vota en contra del P.R.I.

Una clara conciencia de la realidad y un índice mayor - de politización de la politización de la comunidad, deberán ayudar a que la participación política tenga mayor democracia, lo que se traducirá definitivamente en un beneficio colectivo.

Con esto se hace un llamado a la atención de todas las agrupaciones civiles y políticas que tengan vida en el municipio, para que establezcan un verdadero compromiso

de trabajo, sin sentimentalismos. Esta labor se reflejará ya cristalizada en la realidad, cuando los objetivos que se planteasen y debido al esfuerzo conjunto, se transformen en beneficios para el municipio.

BIBLIOGRAFIA

1. Cisneros Sosa, Armando. LA ESPECULACION DEL SUELO EN LA COLONIA EL SOL Tesis Profesional F.C.P.yS. U.N.A.M. 1979.
2. Cook de Leonard, Carmen. CIUDAD NEZAHUALCOYOTL. UNA CIUDAD EN EL FONDO DE UN LAGO. Publicaciones Municipales, Ediciones Casa de la Cultura, Cd. Nezahualcóyotl, México, 1981.
3. Córdova, Arnaldo. LA FORMACION DEL PODER POLITICO EN MEXICO. Ed. Era, México, 1972.
4. Cosío Villegas, Daniel. EL SISTEMA POLITICO MEXICANO. Ed. Joaquín Mortíz, México- 1972.
5. De la Rosa, Martín. CIUDAD NEZAHUALCOYOTL: UN FENOMENO. F.C.E. México, 1974. (Col. Testimonios del Fondo No. 14)
6. ESTATUTOS DEL PARTIDO REVOLUCIONARIO INSTITUCIONAL. Cuadernos de Cultura Política Básica.
7. Ferras, Robert. CD. NEZAHUALCOYOTL: UN BARRIO EN VIAS DE ABSORCION POR LA CIUDAD DE MEXICO. C.E.S. Colegio de México, 1977
8. Flores Olea, Víctor. "Poder, Legitimidad y Política en México" en: EL PERFIL DE MEXICO EN 1980. Siglo XXI Ed., México, 1976.
9. González Casarova, Pablo. LA DEMOCRACIA EN MEXICO. Ed. Era , México, 1979.
10. EL ESTADO Y LOS PARTIDOS POLITICOS EN MEXICO. Ed. Era, México, 1983.
11. Hansen, Roger D. LA POLITICA DEL DESARROLLO MEXICANO. Siglo XXI Editores, México, 1980.
12. Huacuja, Mario y Woldenberg, José. ESTADO Y LUCHA DE CLASES EN EL MEXICO ACTUAL. Ed. El Caballito, México, 1976.
13. Huitrón, Antonio. MISERIA Y GRANDEZA DE UNA CIUDAD. Gobierno del Estado de México, Toluca, 1975.
14. Iglesias, Maximiliano. NETZAHUALCOYOTL. TESTIMONIOS HISTORICOS 1944 - 1957 Servicios Educativos Populares A.C. Nezahualcóyotl 1978.
15. Loya Ramírez, Oscar. EL DESPERTAR DE UN GIGANTE Publicación del Gobierno Municipal de Nezahualcóyotl, 1973.

16. Gramsci, Antonio. ANTOLOGIA Siglo XXI Ed. México, 1981.
17. NOTAS SOBRE MAQUILAVELO, SOBRE POLITICA Y SOBRE EL ESTADO MODERNO. Juan Pablo Ed. México, 1980.
18. LA POLITICA Y EL ESTADO MODERNO. Premio Ed. México, 1978.
19. Leal, Juan Felipe. MEXICO: ESTADO, BUROCRACIA Y SINDICATOS . Editorial El Caballito, México, 1978.
20. Meyer, Lorenzo " El Estado Mexicano Contemporáneo " en; LECTURAS DE POLITICA ECONOMICA Colegio de México, 1978.
21. Moctezuma, Pedro y Navarro, Bernardo. "Clase Obrera, Ejército Industrial de Reserva y Movimientos Sociales Urbanos de las Clases Dominadas en México: 1970-1976" en: TEORIA Y POLITICA No. 2 Octubre-Diciembre, México, 1980.
22. Montaño. Jorge LOS POBRES DE LA CIUDAD Y LOS ASENTAMIENTOS ESPONTANEOS. Siglo XXI Ed. México, 1981.
23. NEZAHUALCOYOTL. Gobierno del Estado de México. Mimeografiado. 1973.
- 24- Portantiero, Juan Carlos. LOS USOS DE GRAMSCI . Cuadernos Folio Ed. México, 1981.
25. Reyna, José Luis CONTROL POLITICO, ESTABILIDAD Y DESARROLLO EN MEXICO. C.E.S. Colegio de México, 1976.
26. Rivera Ríos y Gómez Sánchez "Acumulación de Capital en México en la Década de los Setentas" en: TEORIA Y POLITICA No. 2
27. Saldívar, Américo. IDEOLOGIA Y POLITICA DEL ESTADO MEXICANO (1970-1976). Siglo XXI Ed. México, 1980.
28. Smith, Peter H. LOS LABERINTOS DEL PODER Colegio de México, México, 1981.
29. Unikel, Luis. LA DINAMICA DEL CRECIMIENTO DE LA CIUDAD DE MEXICO. Fundación para Estudios de la Población A.C. México, 1972
30. Urzúa, Raúl. EL DESARROLLO Y LA POBLACION EN AMERICA LATINA . Siglo XXI Editores, México, 1979.

DIARIOS Y REVISTAS

31. EXCELSIOR (1965 a 1973)
32. EL DIA (1965 a 1973)
33. LA PRENSA (1965 a 1973)
34. NOVEDADES (1965 a 1973)

DIARIOS LOCALES

EL CENTINELA DEL VALLE DE MEXICO

EL RADAR

ULTIMAS NOTICIAS

REVISTAS

PUNTO CRITICO

SEMANARIO DE ANALISIS POLITICO

ANEXO

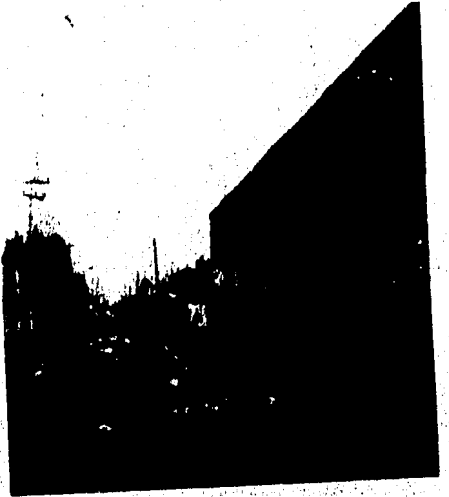

Primeros pobladores del Municipio









