



# UNIVERSIDAD NACIONAL AUTÓNOMA DE MÉXICO

## FACULTAD DE ESTUDIOS SUPERIORES ARAGÓN

EL PASO MEXIQUENSE. Cambios  
sociales derivados de la migración ilegal  
centroamericana en el Estado de México.

### VIDEORREPORTAJE

PARA OBTENER EL TÍTULO DE:

LICENCIADO EN COMUNICACIÓN Y  
PERIODISMO

P R E S E N T A:

FERNANDA FRANCO FLORES  
MAURICIO SÁNCHEZ SÁNCHEZ



ASESORA:  
MTRA. FRANCISCA SERRANO  
TAVERA

Nezahualcóyotl, 2019



Universidad Nacional  
Autónoma de México

Dirección General de Bibliotecas de la UNAM

**Biblioteca Central**



**UNAM – Dirección General de Bibliotecas**  
**Tesis Digitales**  
**Restricciones de uso**

**DERECHOS RESERVADOS ©**  
**PROHIBIDA SU REPRODUCCIÓN TOTAL O PARCIAL**

Todo el material contenido en esta tesis esta protegido por la Ley Federal del Derecho de Autor (LFDA) de los Estados Unidos Mexicanos (México).

El uso de imágenes, fragmentos de videos, y demás material que sea objeto de protección de los derechos de autor, será exclusivamente para fines educativos e informativos y deberá citar la fuente donde la obtuvo mencionando el autor o autores. Cualquier uso distinto como el lucro, reproducción, edición o modificación, será perseguido y sancionado por el respectivo titular de los Derechos de Autor.



# AGRADECIMIENTOS

La mayor de las gratitudes a mis padres Irene y Roberto, por siempre apoyarme en este largo proceso, este también es su logro. Papá, gracias por enseñarme que siempre se puede salir adelante y que a la vida siempre hay que regalarle una sonrisa. Mamá, gracias por ser siempre mi guía y estar conmigo en todo, por enseñarme tantas cosas y ser mi ejemplo a seguir.

Mau, por todo el apoyo desde el inicio de la Universidad y por ser un gran compañero, pero en especial un excelente amigo. Gracias por dejarme vivir esta aventura contigo.

Liz, porque nunca me has dejado darme por vencida, por los consejos y siempre estás ahí para mí a pesar de la distancia, te quiero muchísimo, gracias totales.

Tía, Ely, Lucy y Elías por apoyarme durante toda mi vida académica y ayudarme en todo, pero también por darme el mejor regalo: su compañía en los momentos más importantes de mi vida.

A todos aquellos que dieron su testimonio para apoyar este trabajo: migrantes, residentes, activistas, etc. que nos dedicaron una parte de su vida y su percepción para entender el fenómeno migratorio en el Estado de México, muchas gracias

Mtra. Francisca Serrano Tavera, por su disposición, entrega y todas las recomendaciones dadas para obtener este producto final, le estaré eternamente agradecida.

A mi querida UNAM, por dejarme pertenecer a tu grandiosa institución, pero sobre todo a mi Facultad de Estudios Superiores Aragón, gracias por darme los conocimientos y las herramientas para enfrentarme no solo en lo laboral sino en la vida diaria, estaré orgullosa de ser egresada de esta maravillosa institución.

Abuelita Celia y mi pelu, que aunque ya no están físicamente sé que me acompañan en cada paso que doy, las amo inmensamente, esto es para ustedes.

Fernanda Franco Flores





# AGRADECIMIENTOS

Dedico este trabajo a mis padres, Margarita y Mauricio, por el apoyo incondicional que me brindaron durante toda mi formación académica, ustedes han sido un pilar fundamental en el cumplimiento de mis metas, que este logro también sea suyo, el fruto de su sacrificio para formarme y hacerme un hombre de bien.

Fer, por apoyarme durante toda la licenciatura, hicimos un gran equipo desde el principio. Esta es la culminación de nuestro esfuerzo, y es solo el inicio de una larga carrera que tendremos como grandes profesionales de la Comunicación y el Periodismo.

A todos aquellos que nos apoyaron para la realización de este videoreportaje, especialmente a los vecinos de Tultitlán, Huehuetoca y Toluca, por acceder a las entrevistas y compartir como han vivido el fenómeno migratorio de una forma tan cercana; a los encargados de los albergues por darnos las facilidades para conocer sobre su enorme labor; a los migrantes centroamericanos que nos permitieron conocer sus difíciles vidas y contar una parte de ellas a lo largo de este trabajo periodístico.

Mtra. Francisca Serrano Tavera, por ser la guía para que este trabajo pudiera realizarse y presentarse, le estaré eternamente agradecido.

Por supuesto a la Universidad Nacional Autónoma de México y a la Facultad de Estudios Superiores Aragón por ser mi alma mater y darme la oportunidad de pertenecer a la mejor institución del país.

Mauricio Sánchez Sánchez



# ÍNDICE

	Pág
<b>INTRODUCCIÓN</b>	11
<b>PRIMERA PARTE</b>	
<b>PROYECTO DE INVESTIGACIÓN</b>	17
TEMA	19
ENUNCIADO DEL PROBLEMA	19
DELIMITACIÓN	19
PLANTEAMIENTO	19
JUSTIFICACIÓN	20
OBJETIVO GENERAL	22
OBJETIVOS PARTICULARES	22
ESQUEMA PRELIMINAR	22
MÉTODOS Y TÉCNICAS	23
FUENTES DE CONSULTA	24
CRONOGRAMA DE ACTIVIDADES	26
<b>SEGUNDA PARTE</b>	
<b>EXPLICANDO EL FÉNOMENO MIGRATORIO</b>	29
EL MUNDO EN MOVIMIENTO. EL PAPEL DE LA MIGRACIÓN EN LA HISTORIA	31
EL CASO PARTICULAR DE AMÉRICA	33
EN BÚSQUEDA DEL “SUEÑO AMERICANO”	34
MIDIENDO EL CASO. ESTADÍSTICAS DE LA MIGRACIÓN CENTROAMERICANA	35
FLUJOS MIGRATORIOS EN LAS ÚLTIMAS DOS DÉCADAS	35
¿QUIÉNES EMIGRAN? PERFIL SOCIODEMOGRÁFICO DE LOS VIAJEROS	36
¿POR QUÉ SE VAN DE SUS PAÍSES?	43
MOVIÉNDOSE HACIA EL NORTE, EL CAMINO HACIA ESTADOS UNIDOS	44
LA TRAVESÍA POR MÉXICO...RUTAS A TOMAR	45
¿CÓMO SE MUEVEN? PRINCIPALES MEDIOS DE TRANSPORTE	50
LOS RIESGOS QUE ENFRENTAN AL CAMINAR POR MÉXICO	51

REPATRIACIÓN	52
TRÁFICO DE MIGRANTES	54
DESAPARICIONES Y ASESINATOS	56
SECUESTROS	58
ROBOS	60
VIOLENCIA SEXUAL	63
<b>EL PASO MEXIQUENSE</b>	67
UN CAMINO CON OBSTÁCULOS.	69
RECORRIENDO LOS MUNICIPIOS QUE CRUZAN LOS MIGRANTES	72
TULTITLÁN... TIERRA DE CONFLICTOS.	74
PUEBLO DE ESPERANZAS...HUEHUETOCA SOLIDARIA	88
TOLUCA...CAPITAL MEXIQUENSE. LA OPORTUNIDAD DE UN NUEVO COMIENZO	100
<b>TERCERA PARTE</b>	
<b>PRODUCCIÓN DEL VIDEORREPORTAJE</b>	111
A) PREPRODUCCIÓN	
FICHA TÉCNICA	113
DAY BY DAY	114
PRESUPUESTO DE PRODUCCIÓN	118
B)PRODUCCIÓN	
ESCALETA	120
BREAK DOWN	123
GUIÓN LITERARIO	133
C)POSTPRODUCCIÓN	
GUIÓN TÉCNICO	135
GUIÓN DE EDICIÓN	152
<b>A MANERA DE CONCLUSIÓN</b>	155
<b>FUENTES DE CONSULTA</b>	161
<b>ANEXO</b>	170

# INTRODUCCIÓN

La migración es un fenómeno que ha estado presente en toda la historia del hombre desde su aparición en la Tierra, ya sea por la curiosidad de conocer nuevos sitios o para satisfacer sus necesidades básicas, pero siempre se ha mantenido en constante movimiento, dejando atrás sus lugares de origen. Con el paso del tiempo, las razones para migrar han ido cambiando: la expansión de sus dominios, la huida de las guerras, la pobreza, los desastres naturales y la búsqueda de mejores oportunidades, son ahora algunos de los nuevos motivos principales que tiene la gente para irse de sus países.

En las últimas décadas, la migración ha ocupado un lugar muy importante en la agenda política y social en el mundo. Cada día cruzan a Estados Unidos cientos de connacionales, que de manera legal o ilegal, tratan de llegar a ese país con la esperanza de obtener mejores oportunidades. Con ello, México se ha convertido en un paso obligatorio para los centroamericanos que de igual forma buscan alcanzar el llamado “Sueño Americano”. Se calcula que anualmente más de 150,000 migrantes cruzan la frontera sur de México (El Financiero, 2017), pero no fue hasta la segunda mitad del 2018 con la llegada de las caravanas migratorias provenientes de Centroamérica que el tema volvió a adquirir relevancia.

Frente a esto, el Estado de México es uno de los puntos más importantes por los que los centroamericanos atraviesan en su camino por nuestro país, gran parte de ellos llegan hasta este punto en la llamada “Bestia”, el ferrocarril que atraviesa territorio mexicano de norte a sur.

Tultitlán, Huehuetoca y Toluca, son los tres principales municipios por los que cruzan en tierras mexiquenses para continuar con su larga travesía. Es aquí, donde muchos deciden si continúan con su camino o regresan a sus países de origen, lo cual a su vez ha originado un nuevo cambio en el fenómeno migratorio de la zona, debido a que muchos de ellos prefieren quedarse a residir. Desde su llegada a esta región, se han notado diversos cambios sociales que no solo impactan en los recién llegados, sino también en las personas que ahí habitan, especialmente quienes conviven con los viajeros.

Este trabajo periodístico tiene como objetivo mostrar las dos caras de la moneda. Por un lado los cambios que genera la llegada de migrantes en la vida de los residentes que conviven con ellos, ya

que en cada municipio, se recibe y percibe este fenómeno de manera distinta, y por otro lado, los cambios en la forma de ser que experimentan los mismos centroamericanos al llegar hasta este punto.

Esta investigación corresponde a un reportaje de carácter demostrativo, el cual tiene como propósito fundamental exponer el hecho, basado en cifras, documentos y datos duros que sustenten la investigación realizada, además de contar con la voz de especialistas en el tema y de las partes involucradas. El periodista muestra las problemáticas desde una postura de objetividad y no involucramiento de sus ideas. (Marín, 2012: 259).

La razón principal por la que decidimos realizar un reportaje, primeramente es por la oportunidad de que nos da este género periodístico para tocar el tema con gran profundidad, ya que al involucrar otros géneros como la nota informativa, la crónica, e inclusive la entrevista, nos permite darle versatilidad en la forma de presentar la información para hacerla más interesante y dinámica para el receptor.

Concretamente un videoreportaje, porque consideramos que la sociedad actual, y el gran alcance que tienen los medios audiovisuales con las plataformas digitales, ayudará a los receptores para acercarse más a la problemática presentada, ya que al mostrar imágenes, sonidos, testimonios y gráficos, que permitan ver y escuchar lo que se está contando, se cree una fijación en la mente del receptor, haciéndolo más cercano al hecho, comprensivo y empático a la hora de forjar una postura de manera responsable, además de formar en él un sentido de reflexión.

Dicho trabajo se divide en cuatro capítulos. El primero contiene el proyecto en el que está basado toda la investigación, describiendo cada uno de los elementos que lo conforman, los cuales son: el tema, enunciado del problema, delimitación, planteamiento del problema, justificación, objetivos generales y particulares, esquema preliminar, métodos y técnicas de investigación, fuentes de consulta y cronograma de actividades.

En el segundo capítulo “Explicando el fenómeno migratorio” inicia la investigación del tema; contiene la base documental sobre la migración en tránsito por México, presentando de manera cronológica la historia universal del fenómeno, desde la aparición del hombre en el planeta hasta la actualidad. Posteriormente se explica el caso particular de Centroamérica y los motivos que han orillado a los migrantes a salir de sus países.

También se presentan cifras y datos duros de los flujos de viajeros en tránsito por nuestro país, así como el perfil socio-demográfico, las rutas utilizadas durante su travesía por México, además de los medios de transporte que más utilizan. Por último, se hace mención de los peligros a los que se enfrentan a lo largo de su camino, ya que al carecer de papeles que permitan su estancia legal, deben trasladarse por lugares riesgosos que los convierten un sector vulnerable. Este apartado se apoya de notas informativas, reportajes, libros e investigaciones realizadas por especialistas, particularmente del Instituto Tecnológico Autónomo de México (ITAM) y La Red de Documentación de las Organizaciones Defensoras de Migrantes (REDODEM).

El tercer capítulo titulado “El paso Mexiquense”, describe la investigación de campo sobre el fenómeno migratorio en el Estado de México, situándonos en los municipios de Tultitlán de Mariano Escobedo, Huehuetoca y Toluca de Lerdo, mismos que actualmente pertenecen a la llamada “Ruta del Migrante” en la entidad mexiquense. Se explican los cambios sociales que se han presentado desde la llegada de los centroamericanos a estas zonas, de voz de los propios residentes, de los defensores de derechos a los migrantes, y de los mismos viajeros que al momento de la realización de esta investigación se encontraban en estos lugares. Dicha información se obtuvo a través de entrevistas con los encargados de los albergues, especialistas en el tema y conversaciones con todos los involucrados.

Por último, el cuarto capítulo titulado “Producción del Vidorreportaje”, contiene las tres fases técnicas a seguir para la elaboración de materiales audiovisuales, las cuales se describen a continuación:

Preproducción:

Es la primera etapa. Entre sus objetivos principales está el de asegurar que las condiciones sean óptimas para la realización de un material audiovisual. Se dedica principalmente a toda la organización necesaria para poder realizar la producción. Esta etapa es de las más importantes porque ayuda con la planeación a evitar errores a la hora de realizar la producción; además permite optimizar tiempos y costos.



### Producción:

En esta fase se recopilan todos los elementos auditivos y visuales que van a conformar el material final. Después de hacer la planeación durante la preproducción, aquí se lleva a la realidad todo eso que se planeó, con el apoyo de un equipo de realización conformado por camarógrafos, reporteros, iluminadores, entre otros.

### Postproducción:

Una vez que se cuenta con todo el material audiovisual que va a conformar el producto final, se procede a calificar lo grabado y producido, para seleccionar lo funcional y de mejor calidad para la edición. Esta es la parte más importante de esta fase, ya que se da fondo y forma al proyecto que se pretendía realizar desde la planeación del mismo (Jaunarena, 2016).

Los elementos más importantes para la realización de este material audiovisual, desde la planeación hasta el resultado final son los siguientes:

a) Ficha Técnica: En ella se explica el nombre del material, contiene una breve sinopsis de lo que es la migración, la duración del material, el público al que va dirigido, que este caso es a un público general, así como los puestos necesarios para su realización que son: productor, camarógrafo, reportero, editor.

b) Plan de Producción: Contiene los días que se hizo levantamiento de imagen, durante los meses de agosto y septiembre, así como las locaciones: Tultitlán de Mariano Escobedo, Huehuetoca, Toluca de Lerdo y la Ciudad de México. También contiene una sinopsis de lo que se grabó, el equipo técnico requerido y los recursos humanos.

c) Presupuesto de Producción: En él se describen los gastos generados durante la realización del trabajo, que va desde materiales de papelería, transporte hasta equipo técnico y de edición, además de los recursos humanos necesarios, que en este caso lo conforma un equipo de dos personas que realizaron múltiples actividades.

d) Escaleta: Es la minuta que describe cada uno de los segmentos que contiene el video, así como su duración, en este caso los segmentos más importantes son el teasser, la historia de la migración y la investigación realizada en cada uno de los municipios.

e)Break Down: En él se describen a detalle las locaciones en las que se levantó imagen, en este caso, la mayoría fueron de día en exteriores, contiene de forma breve lo que fue grabado y el equipo técnico utilizado.

f)Guión Literario: Aquí se explica de forma detallada la manera en que se realizó la investigación y como se presenta, en este caso es un videoreportaje con duración de 28 minutos, en el que se explica el impacto y el alcance del fenómeno migratorio en la entidad mexicana.

g)Guión Técnico: Este contiene las indicaciones precisas del material audiovisual, específicamente dividido entre lo visual y lo auditivo. En la parte de imagen se encuentran la descripción de las tomas. En este caso la mayoría fueron médium shots a los entrevistados y long shots para tomas de aspectos. Mientras que en la parte de audio encontramos la musicalización, los diálogos de voz off de los reporteros, así como los testimonios escritos de los migrantes, los especialistas y residentes de los lugares a investigar.

h)Guión de Edición: Plantea paso a paso la edición del vídeo, este incluye el número de memorias utilizadas. También se encuentra la sección de cada pieza que se utilizará, su duración y el tiempo parcial. Este reportaje está conformado por 56 segmentos, que da como resultado el tiempo total de 28 minutos.

Posteriormente se encuentran las conclusiones a las cuales se llegó. Las experiencias, dificultades y enseñanzas después de la realización del reportaje. Después se encuentran todas las fuentes de consulta bibliográficas, hemerográficas, videográficas, cibernéticas y fuentes vivas utilizadas a lo largo de toda la investigación. Por último la sección de anexos, en la cual se explican términos que son fundamentales para entender el tema de la migración y que complementan la información mostrada.



# 1. PROYECTO DE INVESTIGACIÓN



## TEMA

La inmigración ilegal en México. Videoreportaje.

## ENUNCIADO DEL PROBLEMA

Cambios sociales derivados del fenómeno de la inmigración ilegal centroamericana en los municipios mexiquenses de Tultitlán de Mariano Escobedo, Huehuetoca y Toluca de Lerdo, a partir del año 2012.

## DELIMITACIÓN

Se realizará una investigación documental en la Ciudad de México entre los meses de junio a agosto de 2018. Posteriormente se hará una investigación de campo en los municipios de Huehuetoca, Tultitlán y Toluca en el Estado de México, durante los meses de septiembre y octubre del mismo año.

## PLANTEAMIENTO DEL PROBLEMA

La migración es un proceso que siempre ha estado presente en la historia de los seres humanos. En la antigüedad, los primeros habitantes de la tierra se vieron en la necesidad de moverse de un lugar a otro para conseguir mejores alimentos, animales para cazar y refugio. Posteriormente cuando las primeras culturas se asentaron en diferentes partes del mundo, las causas de movilidad tomaron otro rumbo, se empezó a migrar en busca de nuevos territorios para conquistar y expandir los reinos. La época actual no ha cambiado mucho, los seres humanos se van de sus países de origen para buscar mejores oportunidades de empleo para que ellos y sus familias puedan tener una mejor calidad de vida.

Específicamente, México se ha caracterizado por ser un país que alberga a miles de inmigrantes provenientes de Centro y Sudamérica, fenómeno que ha aumentado significativamente en los últimos años (El Financiero, 2016). La falta de oportunidades laborales, así como problemas políticos y de seguridad, son las principales causas por las que las personas deciden dejar sus países de origen y emigrar hacia otros lugares. Es de esta manera que emprenden un largo y peligroso viaje para alcanzar el anhelado “Sueño Americano”; sin embargo, a causa del endurecimiento de las políticas migratorias en Estados Unidos implementadas por el gobierno de Donald Trump, una parte importante de estos centroamericanos han transformado esa búsqueda en un nuevo llamado “Sueño Mexicano”.

Una vez que los inmigrantes entran a territorio nacional, se enfrentan a muchas carencias, principalmente por la falta de recursos económicos, ya que durante su recorrido son despojados

de sus pertenencias por parte de grupos delictivos; es así que se ven obligados a permanecer en diferentes zonas del país y buscar alternativas para poder generar recursos y posteriormente seguir su camino hacia los Estados Unidos, pero algunos otros ven en ello una oportunidad de quedarse en este país.

Una de las rutas más utilizadas por los migrantes para poder llegar a la frontera norte, es la que sigue el tren conocido como “La Bestia” (News Page Designer, 2013), que recorre todo el país desde la ciudad de Tapachula, en el Estado de Chiapas, pasando por el Centro del país, y finalizando su recorrido en Tijuana, Baja California (Univisión, 2013).

Actualmente en el Estado de México únicamente existen dos casas del migrante, las cuales dan apoyo a los centroamericanos que hacen su parada en el centro del país. Una de ellas se ubica en Toluca, llamada “Hermanos en el Camino” y que forma parte de la asociación que preside el religioso Alejandro Solalinde, fundada en 2014. El segundo albergue se encontraba ubicado en Tultitlán, sin embargo, debido a que este fue construido sobre terreno federal y obstruía un espacio que sería usado para obras ferroviarias, además de la inconformidad de los vecinos de la zona que argumentaban que con la instalación de la casa la delincuencia había aumentado significativamente, en el año 2012 tuvo que ser reubicada en el municipio de Huehuetoca, a más de 31 kilómetros de distancia de donde se encontraba anteriormente (La Jornada. 2008).

La llegada de los inmigrantes ha aumentado significativamente en esa zona, ya que buscan descansar y alimentarse, lo cual los obliga a tener convivencia con habitantes de ese lugar, y esto a su vez ha traído varios cambios en el estilo de vida de estas personas. ¿Qué cambios causará en el modo de vida de los habitantes de estos tres municipios mexiquenses tras el paso de los migrantes centroamericanos? ¿Qué papel tienen los centroamericanos que deciden quedarse en México?

En esta investigación daremos respuesta a estos cuestionamientos mostrando los diversos cambios que ha desarrollado la población de este municipio del Estado de México a partir de la llegada de los inmigrantes.

## JUSTIFICACIÓN

Fernanda Franco:

El motivo de la elección de este tema es conocer el sentir directo de los habitantes de esos tres municipios del Estado de México, ya que de manera directa o indirecta conviven con los inmigrantes

centroamericanos que, tratando de llegar a la frontera sur de Estados Unidos, atraviesan nuestro país. Dicha investigación permitirá conocer las opiniones que tienen de los residentes de las colonias cercanas a las vías por las que pasa “La Bestia”, acerca del paso de los migrantes por la zona, los cambios que han experimentado a partir del aumento de migrantes que llegan a esta parte del Estado de México, tanto en el entorno general como en el particular de los vecinos entrevistados. Particularmente, se buscará encontrar el motivo del rechazo de los residentes cerca de la estación Lechería en el municipio de Tultitlán hacia los migrantes, ya que ellos tuvieron una gran participación en la clausura del albergue ubicado en esa zona hasta el año 2012.

Mauricio Sánchez Sánchez:

La migración es un fenómeno de interés permanente que está ligado estrechamente a nuestra sociedad. La mayoría de las familias mexicanas tenemos al menos un familiar y/o conocido radicando o tratando de llegar a los Estados Unidos de manera ilegal. Mi interés por realizar esta investigación, surge a raíz de la necesidad de dar a conocer los cambios que estos movimientos humanos traen consigo a las localidades del Estado de México tras el paso de los centroamericanos, ya que el tema siempre ha sido retomado por los medios de comunicación desde la visión y experiencia de viaje de los mismos migrantes, pero ha quedado de lado los cambios que se generan en los llamados “lugares de paso”, así como las opiniones de residentes respecto al tema. Este trabajo periodístico tiene como objetivo principal, darles voz a todas esas personas que se han visto involucradas en este fenómeno.

Es por esta razón que específicamente nuestra investigación se centrará en dar a conocer el sentir de los residentes de los municipios de Huehuetoca, Toluca de Lerdo y Tultitlán de Mariano Escobedo, lugares donde actualmente se encuentran las casas del migrante en el Estado de México, además de ser la zona por la que pasa “La Bestia” en el centro del país, y de esta forma mostrar los cambios sociales que ha traído el fenómeno migratorio por parte de aquellos que quieren llegar a los Estados Unidos o deciden quedarse, ya que, independientemente de si los migrantes convivan mucho o poco con los residentes de estos municipios, su paso por esta localidad trae una transformación en dicha sociedad.

El motivo por el que decidimos realizar este trabajo de manera conjunta se debe a la complejidad y magnitud que tiene este fenómeno que queremos mostrar, ya que será abordado desde un punto de vista periodístico. El trabajar en equipo nos facilitará llevar a cabo cada una de las etapas de la investigación, desde la búsqueda de información, el levantamiento de imagen, la



realización de entrevistas, la calificación del material, hasta la edición y conformación de nuestro material audiovisual; además contaremos con más equipo de grabación y recursos financieros para realizar un mejor videoreportaje.

Otra razón importante que consideramos es que todos los materiales y trabajos periodísticos producidos en los medios de comunicación masiva son realizados por equipos conformados principalmente por reporteros, camarógrafos, asistentes, redactores, editores y diseñadores de imagen que utilizan esta forma de trabajo para tener un mejor desempeño y hacerlo de una forma más rápida, lo cual queremos aplicar en la elaboración de este reportaje para ejercitar esta forma de trabajo antes de laborar profesionalmente.

## OBJETIVO GENERAL

Conocer los cambios sociales de los habitantes de los municipios mexiquenses de Tultitlán de Mariano Escobedo, Huehuetoca y Toluca de Lerdo a causa de la inmigración ilegal centroamericana.

## OBJETIVOS PARTICULARES

.Comprender el panorama actual de la inmigración ilegal en México.

.Mostrar la migración a través de la historia del hombre

.Contextualizar sobre el fenómeno de la inmigración ilegal en Tultitlán de Mariano Escobedo, Huehuetoca y Toluca de Lerdo a partir del año 2012.

## ESQUEMA PRELIMINAR

### ÍNDICE

### INTRODUCCIÓN

1. EXPLICANDO EL FENÓMENO MIGRATORIO
  - 1.1 EL MUNDO EN MOVIMIENTO. EL PAPEL DE LA MIGRACIÓN EN LA HISTORIA DEL HOMBRE
  - 1.2 EL CASO PARTICULAR DE AMÉRICA
  - 1.3 EN BÚSQUEDA DEL “SUEÑO AMERICANO”
    - 1.3.1 MIDIENDO EL CASO. ESTADÍSTICAS DE LA MIGRACIÓN CENTROAMERICANA
    - 1.3.2 FLUJOS MIGRATORIOS EN LAS ÚLTIMAS DOS DÉCADAS
    - 1.3.3 ¿QUIÉNES EMIGRAN? PERFIL SOCIODEMOGRÁFICO DE LOS VIAJEROS
    - 1.3.4 ¿POR QUÉ SE VAN DE SUS PAÍSES?
  - 1.4. MOVIÉNDOSE HACIA EL NORTE, EL CAMINO HACIA ESTADOS UNIDOS

- 1.4.1 LA TRAVESÍA POR MÉXICO...RUTAS A TOMAR
- 1.4.2 ¿CÓMO SE MUEVEN? PRINCIPALES MEDIOS DE TRANSPORTE
- 1.5 LOS RIESGOS QUE SE ENFRENTAN AL CAMINAR POR MÉXICO
  - 1.5.1 REPATRIACIÓN
  - 1.5.2 TRÁFICO DE MIGRANTES
  - 1.5.3 DESAPARICIONES Y ASESINATOS
  - 1.5.4 SECUESTROS
  - 1.5.5 ROBOS
  - 1.5.6 VIOLENCIA SEXUAL

## 2. EL PASO MEXIQUENSE

- 2.1 UN CAMINO CON OBSTÁCULOS.
- 2.2 RECORRIENDO LOS MUNICIPIOS QUE CRUZAN LOS MIGRANTES
  - 2.2.1 TULTITLÁN... TIERRA DE CONFLICTOS.
  - 2.2.2 PUEBLO DE ESPERANZAS...HUEHUETOCA SOLIDARIA
  - 2.2.3 TOLUCA...CAPITAL MEXIQUENSE. LA OPORTUNIDAD DE UN NUEVO COMIENZO

## 3. PRODUCCIÓN DEL VIDEORREPORTAJE

- 3.1 FICHA TÉCNICA
- 3.2 DAY BY DAY
- 3.3 PRESUPUESTO DE PRODUCCIÓN
- 3.4 ESCALETA
- 3.5 BREAK DOWN
- 3.6 GUIÓN LITERARIO
- 3.7 GUIÓN TÉCNICO
- 3.8 GUIÓN DE EDICIÓN

## CONCLUSIONES

## GLOSARIO

## FUENTES DE CONSULTA

## MÉTODOS Y TÉCNICAS

Para esta investigación, se hará uso del método analítico, el cual consiste en la observación y examen de los hechos. En este se distinguen los elementos de un fenómeno y permite revisar ordenadamente cada uno de ellos por separado. También se utilizará el método sintético, el cual es el complemento del método analítico. La síntesis no es más que la meta y el resultado final. Este proceso relaciona los hechos aparentemente aislados y formula una teoría que unifica los diversos elementos.

La investigación de campo se centrará en la observación del fenómeno de la migración y la forma de vivir de los habitantes de ese lugar, esto para obtener el material necesario en la elaboración del videoreportaje. De igual forma, se harán entrevistas con especialistas en migración, así como con habitantes de la zona.

Como complemento, se recurrirá a la investigación documental, se consultarán revistas, periódicos y documentos oficiales (encuestas, gráficas, etc.) para conocer los últimos estudios realizados acerca del tema y completar la investigación, además de videos y audios de investigaciones previas.

## FUENTES DE CONSULTA

### Bibliografía

Agustí, J. (2011). *La gran migración: la evolución humana más allá de África*. Barcelona: Crítica.

Internacional, A. (2007). *Víctimas Invisibles. Migrantes en movimiento en México*. Madrid: Editorial Amnistía

Internacional.

Lamy, B. (2013). *Impactos socioculturales de la migración*. México: Porrúa.

Rojas, Y. J. (2002). *Técnicas de Investigación Documental*. México: Editorial Thomson.

### Hemerografía

Venegas, P. (17 de Enero de 2017). *Más de 10 mil migrantes centroamericanos deambulan por el Edomex*. El Sol de

Toluca, pág. 5.

### Cibergrafía

News Page Designer. *"Infografía. Mapa de la Bestia"*. (24 de Julio de 2013). Disponible en <http://newspagedesigner.org/photo/mapa-la-bestia?context=user> Recuperado el 15 de mayo de 2017.

El Universal. *"México, de país de paso a destino de migrantes"*. (13 de Noviembre de 2016). Disponible en:

<http://www.eluniversal.com.mx/articulo/mundo/2016/11/13/mexico-de-pais-de-paso-destino-de-migrantes>

Recuperado el 15 de mayo de 2017.

El Financiero. *"Migración centroamericana a México aumenta 286%: Peña"*. (20 de Septiembre de 2016). Disponible en <http://www.elfinanciero.com.mx/nacional/migracion-centroamericana-a-mexico-incrementa-en-286-pena.html> Recuperado el 15 de mayo de 2017.

La Jornada. “*Reubicarán la Casa del Migrante de Ecatepec; invade zona federal*”. (2 de Octubre de 2008). Disponible en: <http://www.jornada.unam.mx/2008/10/02/index.php?section=estados&article=035n1est> Recuperado el 8 de mayo de 2017.

Televisa. (3 de Febrero de 2017). *De sur a norte en un tren: la ruta del migrante*. Disponible en <http://noticieros.televisa.com/especiales/la-ruta-del-migrante/> Recuperado el 9 de mayo de 2017.

Univisión. (25 de Agosto de 2013). ‘*La Bestia*’, un tren en la ruta del infierno. Disponible en <http://www.univision.com/noticias/noticias-de-mexico/la-bestia-un-tren-en-la-ruta-del-infierno> Recuperado el 9 de mayo de 2017.

#### Fuentes Vivas

Armando Vilchis Moreno, fundador del “Albergue Hermanos en el Camino” Toluca

Gabriela Hernández, especialista en migración y fundadora de albergue “Casa Tochán”

Genoveva Oliva, habitante de Tultitlán

José Luis Torres, migrante hondureño

Juan, migrante mexicano

Liliana, franelera

Luis Alberto y Luis Armando Coronado, migrantes guatemaltecos

Migrante hondureña (anónima)

Migrante hondureño (anónimo)

Miguel Ángel, vendedor en Tultitlán

Sacerdote Eloy, encargado de la “Casa del Migrante San Juan Diego”

Sergio, taxista y habitante de Huehuetoca

## CRONOGRAMA DE ACTIVIDADES

Actividad	Agosto	Septiembre	Octubre	Noviembre	Diciembre	Enero
Registro de proyecto	X					
Investigación documental	X	X				
Redacción de la Investigación			X			
Investigación de campo			X	X		
Recopilación y depuración de material				X		
Edición del vídeo				X	X	
Trámites administrativos para obtención de grado						X





## 2. EXPLICANDO EL FÉNO MENO MIGRATORIO





# EL MUNDO EN MOVIMIENTO. EL PAPEL DE LA MIGRACIÓN EN LA HISTORIA

Una de las características que define al hombre es su capacidad para expandir su dominio hacia otros territorios, así como su inquietud por conocer nuevas culturas; en otras palabras, su instinto migratorio.

Los desplazamientos de los seres humanos datan desde su mismo origen, cuando hace aproximadamente 7,000,000 de años apareció en África el primer Homínido Bipedo<sup>1</sup>; tres millones de años después estos lejanos antepasados se dispersaron por casi todo el continente, y más tarde se aventuraron a salir de estas tierras, dirigiéndose a lo que hoy conocemos como Europa y la zona de Asia.

Según los periodos establecidos por la Arqueología y Paleontología, el Paleolítico se caracteriza por la existencia de grupos de cazadores-recolectores, que lo hacían principalmente por sus necesidades básicas de alimentación y refugio.

Debido a los cambios climáticos extremos, se vieron en la necesidad de buscar lugares más cálidos que les permitieran seguir con vida.

Tras una de las mayores glaciaciones, el Océano Atlántico se congeló y encontraron una oportunidad de aventurarse a encontrar nuevos horizontes usando el llamado “Estrecho de Bering”, lo que dio inicio a la población de lo que hoy conocemos como América. Este es el registro de la que fue la primera gran migración de la historia de la raza humana.

Con el descubrimiento de la agricultura y la ganadería (en el sentido que permitían satisfacer esas necesidades básicas sin tener que desplazarse a otros territorios), aparecen en el período Neolítico los primeros asentamientos permanentes.

Para el año 3,000 mil a. C. ya existían culturas bien establecidas, entre las cuales se encontraban China, India, Roma, Grecia y Mesopotamia.

Una vez que en Europa se asentaron estas culturas durante los

<sup>1</sup> La noción de homínido está vinculada a la evolución del ser humano. El término se utiliza para nombrar al ejemplar que pertenece al orden de los primates superiores, que tienen al ser humano (*Homo sapiens*) como la única especie que sobrevive (definición.de, 2012).

siglos XI, XII y XIII, distintos pueblos emprendieron colonizaciones, así como peregrinaciones armadas que tuvieron como consecuencia un aumento en la población, contaban con guerreros más capacitados, agricultores con poder sobre más territorios, así como la aparición y expansión del comercio, además de la Iglesia, que cada vez era más influyente.

En los siglos XIV y XV, con la desaparición del feudalismo, empezó a ser visible la migración de las zonas rurales hacia las grandes ciudades, lo que dio paso a la era de los grandes descubrimientos. Para finales del siglo XV e inicios del XVI, por órdenes de los monarcas, las armadas, principalmente españolas, inglesas, francesas y portuguesas, comenzaron expediciones en busca de nuevos mundos y riquezas; así fue como se dio el descubrimiento de los continentes americano y africano.

Una vez asentados en estos lugares, se trasladaron esclavos africanos, incrementando de esta manera la población y la mezcla de las razas. Durante el transcurso del siglo XVI ya se comenzaban de igual forma travesías a lo que hoy es Asia y Oceanía. Dichas colonizaciones trajeron consigo la segunda gran migración.

Ya para el siglo XIX, casi 300 años después, varios de esos territorios conquistados lograron su independencia, por lo que algunos residentes decidieron volver a Europa. Aunado a ello, a finales de ese siglo, se vivió un avance importante en el desarrollo de tecnologías industriales, y con ello, el cambio en los medios de producción en masa que llevó a su vez a crecimiento importante en actividad industrial, contribuyendo de esta manera al desplazamiento un gran número de personas hacia las grandes ciudades (Agustí, 2011).

Es importante señalar que los trabajadores agrícolas y comerciantes encontraron en la migración, una solución a sus problemas económicos y laborales, además de una forma de buscar progresar. Entre 1846 y 1890, alrededor de 17,000,000 dejaron Europa para dirigirse al continente americano. De estos migrantes, la mayoría provenía de las Islas Británicas (Chaparro, 2008: 65).

Otro de los grandes episodios de migración fue el que se desarrolló durante el periodo entre las dos Guerras Mundiales. La Segunda es identificada a menudo como un parteaguas importante de los movimientos humanos. La devastación en el continente europeo que fue generada por los bombardeos, contribuyó al trasiego de entre 1,000,000 y 2,000,000 de personas. Muchos de ellos se dirigieron a países como Estados Unidos, Canadá y Argentina.

En la actualidad, el número de migrantes en el mundo aumentó un 41% en los últimos quince años, representando el 3.3% de la población mundial, siendo Europa el mayor receptor de migrantes con unos 76,000,000, esto debido a que es el continente más cercano a los países que se encuentran en conflictos bélicos. Mientras que la región de Norteamérica cuenta con aproximadamente 54,000,000 de migrantes (Emol, 2016).

Como se puede observar, este fenómeno es un proceso que ha estado presente en toda la historia del hombre, ya sea por condiciones climáticas, expansión de dominios o incertidumbre por conflictos bélicos. Actualmente, las razones para migrar han cambiado. Problemas económicos, sociales y políticos influyen en que los migrantes se vayan de su país de origen, pero también los aspectos de formación profesional han tomado un papel importante para decidir trasladarse a otro país. Éste es un hecho que no se puede parar del todo, aunque los gobiernos quieran frenarlo o disminuirlo, siempre habrá un motivo para migrar.

## **EL CASO PARTICULAR DE AMÉRICA**

En el caso particular del continente americano, en las últimas décadas se ha visto un aumento en la migración de muchos de sus habitantes hacia Estados Unidos. Desde la década de los setenta, el factor económico ha sido la causa principal de estos flujos en movimiento, pero paulatinamente las razones políticas provocaron en algunos países de la región, desplazamientos forzados de un gran número de personas. Los conflictos armados que se vivieron durante las décadas de los setenta y ochenta, obligaron a muchas personas a salir de sus países, sobre todo en naciones como Nicaragua, Guatemala, Honduras y El Salvador (Carrasco, 2013).

Además de los factores económicos y políticos, también los desastres naturales contribuyeron al incremento de los flujos migratorios; en 1998 el Huracán Mitch (considerado el más devastador del siglo XX en Centroamérica), dejó aún más pobres a los países anteriormente mencionados, lo que generó un flujo migratorio hacia el norte. También durante ese año, el tránsito de personas por México se incrementó debido a las guerras civiles.

A lo largo de las siguientes dos décadas llegaron al país más de 2,000,000 de centroamericanos con rumbo a los Estados Unidos. El procedimiento para atravesar el territorio fue diferente: Los migrantes cruzaban la frontera en Tapachula y allí tomaban autobuses que los llevaban a la frontera norte de México, pero con

el paso de los años y los diversos retenes y revisiones por parte de agentes de migración, los centroamericanos tuvieron que cambiar sus rutas y modos de transportarse por nuestro país (Carrasco, 2008).

Para el año 2000, los desplazamientos fueron provocados principalmente por la inseguridad que genera la presencia de bandas delictivas organizadas internacionalmente, especialmente la Mara Salvatrucha y los cárteles mexicanos.

Factores políticos y económicos, son las principales causas que tienen los migrantes para tomar la decisión de buscar el ya tan anhelado “Sueño Americano”. El objetivo que persiguen estos viajeros es el mismo: mejorar la situación económica de ellos y sus familias, ya que, por el estado de pobreza que enfrentan en su país, no tienen la solvencia económica que a ellos les gustaría. En las páginas subsecuentes, hablaremos un poco del difícil camino que deben recorrer los migrantes para lograr llegar a Estados Unidos.

## **EN BÚSQUEDA DEL “SUEÑO AMERICANO”**

La migración de personas en dirección hacia Norteamérica provenientes del centro del continente en condición ilegal, es decir, indocumentada o irregular, es un fenómeno mundial que ha cobrado importancia en nuestra región, sobre todo en las últimas décadas.

La mayor parte de estos desplazamientos humanos se producen de manera terrestre, con la finalidad de buscar mejores oportunidades laborales y de vida. Sin embargo, también los índices de violencia han sido fundamentales para que los centroamericanos decidan abandonar sus hogares.

Cabe resaltar que existen diferentes tipos o métodos mediante los cuales se lleva a cabo la migración. En el caso de nuestro país, y en la que se centra este trabajo, es la “migración ilegal” o irregular. Se define a este tipo de migración como “aquellas personas que se desplazan al margen de las normas de los Estados de envío, de tránsito o receptores. Desde el punto de vista de los países de destino significa que es ilegal el ingreso, la estadía o el trabajo; es decir, el migrante no tiene la autorización ni los documentos necesarios por las autoridades de inmigración para ingresar, residir o trabajar en un determinado país” (Migraciones, 2006).

# MIDIENDO EL CASO. ESTADÍSTICAS DE LA MIGRACIÓN CENTROAMERICANA

En México se han realizado diversas investigaciones para entender y comprender las condiciones en las que se produce la migración ilegal centroamericana. Los resultados que han arrojado estos estudios permiten hacer más visible la problemática. A lo largo de este capítulo se hará uso de cifras y estadísticas retomadas por el Instituto Tecnológico Autónomo de México (ITAM) en su informe “*Migración Centroamericana en Tránsito por México hacia Estados Unidos: Diagnóstico y Recomendaciones*” publicado en 2014, así como datos proporcionados por la Red de Documentación de las Organizaciones Defensoras de migrantes (REDODEM) en su informe de 2017 “*El Estado Indolente: recuento de la violencia en las rutas migratorias y perfiles de movilidad en México*”, los cuales ayudarán a respaldar con datos duros dicho trabajo.

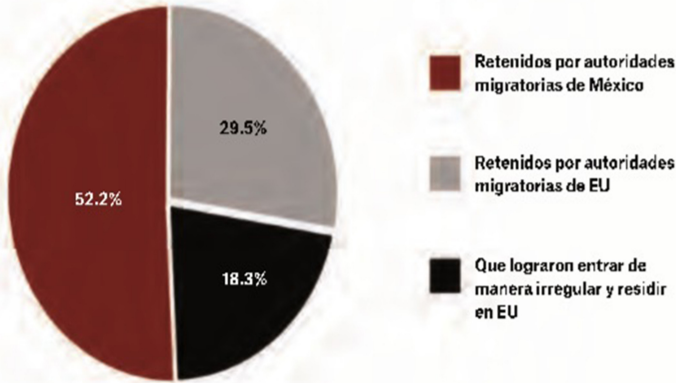

Gráfica 1. Fuente: Elaboración propia con base en la estimación de Rodríguez, 2013.

## FLUJOS MIGRATORIOS EN LAS ÚLTIMAS DOS DÉCADAS

Los desplazamientos hacia los Estados Unidos han tenido un crecimiento importante desde la década de los noventa, ya que se calculaba un aproximado de 200,000 migrantes por año que emprendían su viaje hacia el norte, una década después, la cifra se había duplicado a más de 433,000 migrantes por año. Algo que llamó la atención de los investigadores fue que a partir de ese año y hasta 2011, los flujos migratorios comenzaron a decaer llegando a una cifra menor que al inicio del estudio, con apenas a 124,000 migrantes en tránsito.

Entre las causas principales de la disminución de los desplazamientos hacia la región norte del continente están algunos factores como los siguientes:

- Una disminución en Estados Unidos de la demanda de trabajadores considerados “mano de obra barata”, especialmente en los sectores de la construcción y el campo. Esto a causa de la crisis económica mundial suscitada en 2009 y la lenta recuperación.
- Endurecimiento de las leyes migratorias y fortalecimiento de la vigilancia en la frontera con México, así como el uso de tecnologías y aumento del presupuesto para el control de la zona, lo cual dificultó más el tránsito ilegal hacia aquel país.
- Una alza en los riesgos a lo largo de su viaje a través de territorio mexicano, debido a las extorsiones, secuestros, violaciones y homicidios hacia los migrantes por parte de bandas delictivas y grupos de narcotraficantes.
- Una percepción de incertidumbre de los migrantes, por temor a ser deportados al llegar a territorio estadounidense, ya que después de un duro y peligroso camino, las reformas migratorias son más estrictas, sobre todo con la llegada a la presidencia de Donald Trump.
- El programa de la Agencia de Aduanas y Protección Fronteriza de los Estados Unidos que penaliza con sentencia obligatoria la reaprehensión y retornados desde aquel país, lo cual crea miedo e incertidumbre disminuyendo los cruces ilegales.

## **¿QUIÉNES EMIGRAN? PERFIL SOCIODEMOGRÁFICO DE LOS VIAJEROS**

El volumen total de los deportados centroamericanos desde México y Estados Unidos ha permitido realizar investigaciones sobre aquellos que pretenden llegar a la Unión Americana, de igual forma los migrantes que se encuentran todavía en tránsito por territorio mexicano, esto para conocer sus necesidades, y principalmente el perfil socio-demográfico de este sector.

De acuerdo con cifras de la REDODEM, en 2017 se documentó el paso de 28,288 personas en los albergues que conforman la red; 14,906 durante el primer semestre y 13,382 en la segunda mitad. Es importante destacar que haciendo un comparativo con los números de los tres años anteriores, las cifras de personas migrantes se han reducido poco a poco, ya que en 2014 se registraron 31,389, en 2015 30,351, para después en 2016 tener una alza de 34,234, lo que representa que al siguiente año se registró una baja importante del 12%.

## **PAÍS DE ORIGEN**

Para entender los números y estadísticas alrededor de este fenómeno, es importante tomar en cuenta los volúmenes de personas ilegales detenidas de acuerdo a su nacionalidad. Entre el periodo que comprende de 2010 a 2015, los originarios de Guatemala, Honduras y El Salvador, países que conforman el llamado “Triángulo del Norte de Centroamérica”, constituyeron entre 91% y 93% del total de personas arrestadas por las autoridades migratorias de México, mientras que los retenidos por las autoridades de Estados Unidos en la zona fronteriza con México, representaron aproximadamente entre el 84% y 91% de los no mexicanos.

Sin embargo, si se incluye a los migrantes mexicanos entre los detenidos por la patrulla fronteriza estadounidense, los centroamericanos no superan el 12%, eso hasta el 2013; pero esta proporción aumentó un año después hasta el 20% aproximadamente, debido a la disminución del flujo de mexicanos y el incremento de los centroamericanos.

Ahora tomando en cuenta a los migrantes en tránsito por territorio mexicano durante el 2017, las nacionalidades que ocupan los tres primeros lugares siguen siendo los mismos, hondureños con un total de 19,534 (69.05%), salvadoreños con 2,919 (10.32%), guatemaltecos 2,818 (9.96%). Seguido en cuarto lugar por mexicanos con 2,337 (8.26%) y ya en un muy alejado quinto lugar los nicaragüenses con 451 (1.59%).



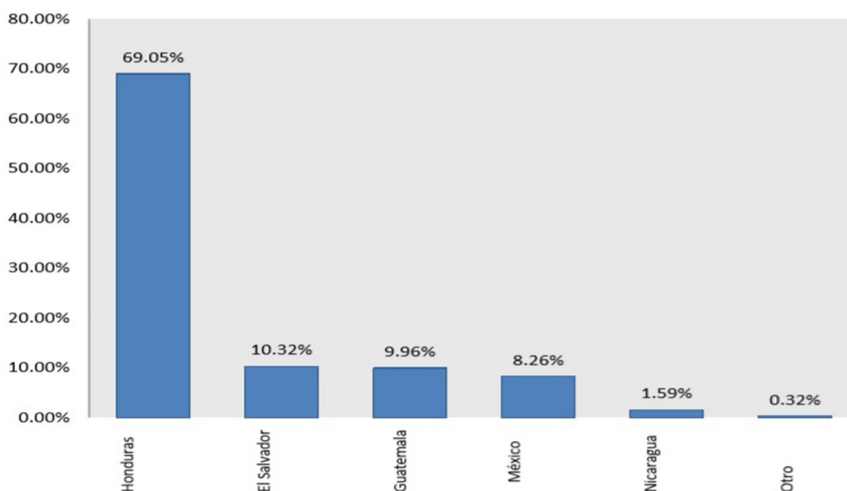

Gráfica 2. Fuente: Elaboración propia con la información obtenida de la base de datos de la REDODEM, en el periodo de enero a diciembre de 2017.

Si se comparan los porcentajes de 2017 con datos de los tres años anteriores, resulta que las cifras tienen cambios significativos, los hondureños son el único caso que se mantiene a la alza al emigrar de su país, ya que desde 2014 se mantuvo con un porcentaje alrededor del 58% y aumentó significativamente al 69%; mientras que los salvadoreños, guatemaltecos, mexicanos y nicaragüenses han ido a la baja.

## GÉNERO

Los datos arrojados por las investigaciones de ambas organizaciones dicen que en promedio, se trata de un grupo con predominio amplio de hombres, que se calcula en 26,101(92.27%), frente a la cifra de mujeres que fue de 2,118 (7.49%) y 69 personatransgénero (0.24%) en 2017.

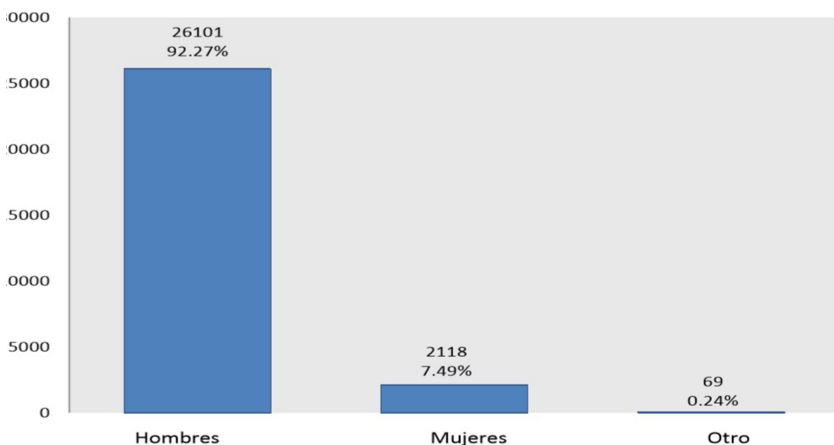

Gráfica 3. Fuente: Elaboración propia con la información obtenida de la base de datos de la REDODEM, en el periodo de enero a diciembre de 2017.

Es importante destacar, que en los últimos tres años la cantidad de hombres en tránsito por México sigue en aumento, mientras que el porcentaje de mujeres y personas transgénero sigue a la baja, esto debido a que estos grupos poblacionales, son los que más corren riesgo en su travesía hacia los Estados Unidos, ya que son los más vulnerables a sufrir abusos por parte de grupos criminales.

Entre algunos de los riesgos más latentes se encuentran:

- Exposición a ser abusados física, sexual y psicológicamente, teniendo como consecuencia daños a su integridad como personas.
- Riesgos a contraer alguna enfermedad, ya sean Enfermedades de Transmisión Sexual (ETS), infecciones o epidemias en los lugares que atraviesan.
- Ser víctimas de asaltos, robos y secuestros por parte de grupos delictivos.
- Peligro a ser usados para trata de personas, asesinados para tráfico de órganos, entre otros.
- Usados como esclavos de grupos de narcotraficantes.
- Nula atención médica y riesgos de morir en accidentes, principalmente en su viaje a bordo de “La Bestia”.
- La discriminación que enfrentan las personas transgénero debido a factores de violencia por su orientación y/o identidad de género.

## EDAD

Respecto al rango de edades, la REDODEM destaca que las personas que más emigran se ubican entre los 18 a 20 años, ya que son la población más grande económicamente activa, seguido de aquellos que se encuentran entre los 31 a 40 años, y en tercer puesto personas de 41 a 50 años. Ahora tomando en cuenta a los que son menores de edad, es decir menores de 17 años, representan en promedio el 8%.

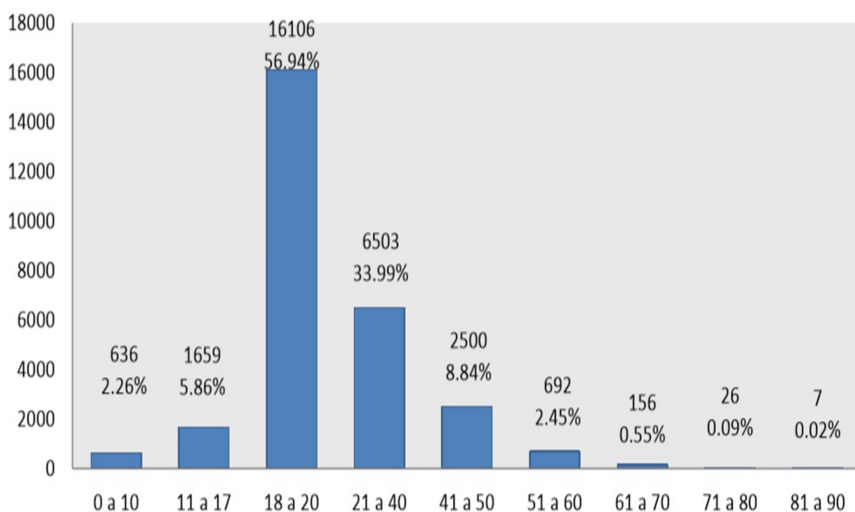

Gráfica 4. Fuente: Elaboración propia con la información obtenida de la base de datos de la REDODEM, en el periodo de enero a diciembre de 2017.

Es importante señalar que los datos sobre menores de edad en tránsito por México, arrojaron que durante el 2017, el 54% viajaba acompañado de un adulto, mientras que el 46% se trasladaban solos, una cifra bastante alta considerando que son un grupo muy vulnerable a sufrir abusos y violaciones a sus derechos humanos.

Tan solo en ese mismo año, el Instituto Nacional de Migración (INM) registró la entrada al país de 18,300 menores; lo cual da una disminución del 55% en comparación con 2016 cuya cifra fue de 40,114 niños, cantidad que ha bajado considerablemente pero que sigue siendo alarmante.

Cabe mencionar que la notable disminución en los índices de menores de edad que se encuentran en tránsito por México también se ven reflejadas en los adultos.

## **ESCOLARIDAD**

Debido a las pocas posibilidades de educación que ofrecen en sus países de origen, los centroamericanos tampoco tienen la oportunidad de encontrar un empleo que les permita obtener un buen salario que cubra por lo menos sus necesidades básicas, razones por las que deciden emigrar a otros lados. Estos niveles académicos se ven reflejados en las cifras de aquellos que han sido registrados durante su paso por México.

Durante 2017, las personas con el porcentaje más alto de escolaridad son los que tienen la primaria completa, en segundo lugar, los que aseguran tener la primaria pero inconclusa, y en tercer sitio aquellos que dicen no tener formación escolar; esto quiere decir que la mayoría de los inmigrantes solamente tienen entre 6 a 12 años de estudios; cabe señalar que del total de los encuestados, el 95% no sabe hablar inglés de un total de 28,288 entrevistados (REDODEM, 2017).

## **OCUPACIÓN**

Originado de la poca preparación académica de la mayoría de los migrantes entrevistados, estos declararon que se dedican principalmente a realizar algunos oficios que son aprendidos de sus familiares, además de actividades principalmente del sector primario con un 25.67%, mientras que las actividades del secundario es de 21.59%, las actividades terciarias un 10.82%. Las actividades específicas a las que se dedican los centroamericanos, son principalmente a oficios como la carpintería, electricista, pintores y plomería; en actividades primarias como la agricultura, ganadería y pesca; secundarias como empleados de la construcción, en industrias y de servicios, entre otros. El resto representa a aquellos que se han negado a responder por temor a hablar sobre su vida, ya que han sido amenazados por grupos delictivos (REDODEM, 2017).

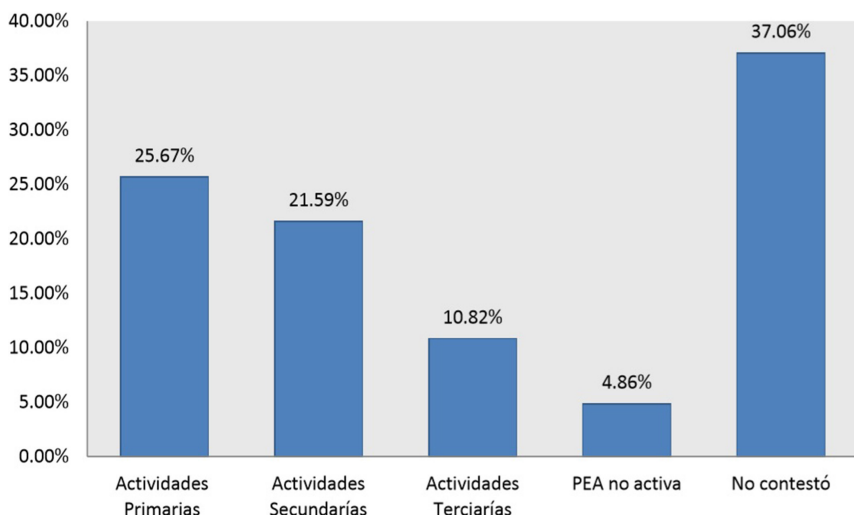

Gráfica 5. Fuente: Elaboración propia con la información obtenida de la base de datos de la REDODEM, en el periodo de enero a diciembre de 2017.

## ESTADO CIVIL

Respecto al estado civil de las personas registradas durante todo el año, el 54.47% de ellas declararon ser solteros, seguidos de los que manifestaron estar en unión libre con 26.37% y solo el 9.89% son casado/as.

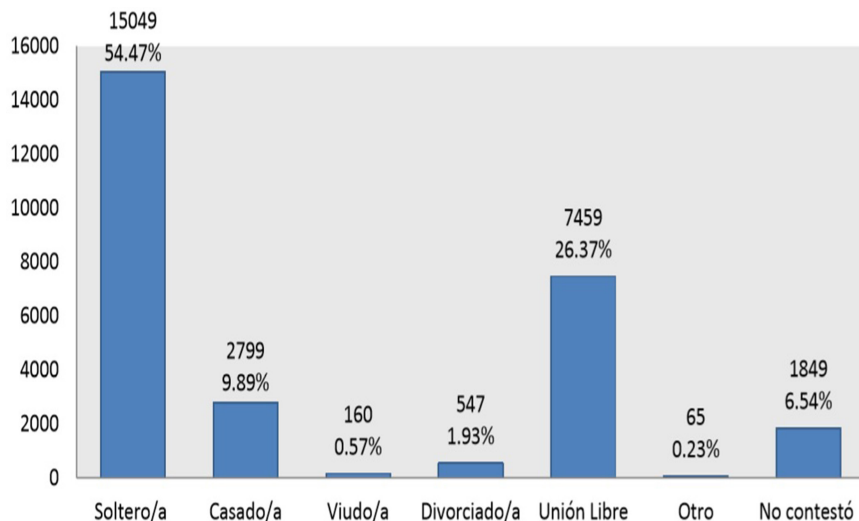

Gráfica 6. Fuente: Elaboración propia con la información obtenida de la base de datos de la REDODEM, en el periodo de enero a diciembre de 2017.

Platicando con diferentes migrantes durante la investigación, destaca que la gran mayoría de los que están casados o viven en unión libre, tienen como objetivo buscar mejores oportunidades laborales para poder enviar dinero a sus familias en forma de remesas, las cuales repercuten directamente en la economía familiar; mientras que los solteros de igual forma buscan ayudar a sus padres y/o hermanos, pero con un objetivo principal de mejorar ellos mismos.

## **¿POR QUÉ SE VAN DE SUS PAÍSES?**

La principal razón por la que los centroamericanos salen de sus lugares de origen es para buscar nuevas fuentes de empleo, que les generen mejores ingresos y de esta forma, enviar remesas a sus familias para mejorar su calidad de vida.

De acuerdo con un estudio realizado por el Programa Mundial de Alimentos, en los países que conforman el Triángulo Norte de Centroamérica, la pobreza y el desempleo provocan que las familias no tengan recursos económicos para alimentarse correctamente, esto causa que los jefes de familia tengan que emigrar para conseguir dinero y que los que habitan el hogar puedan comer. Esto a su vez ha creado otra problemática, porque las mujeres e hijos han tenido que tomar una doble responsabilidad, entre atender el hogar y buscar un empleo en caso de que no lleguen las remesas.

Sin embargo, también existe un efecto negativo al reducir la mano de obra de la familia, impactando el nivel de la producción agrícola y ganadera, así como otras actividades del sector primario en esta zona.

Algo positivo que pueda resultar, es que la migración por causas económicas trae cambios importantes con las remesas, ya que puede mejorar los ingresos de las familias de acuerdo a los montos recibidos y a la regularidad con la que puedan llegar.

## **FACTORES DE VIOLENCIA**

La segunda causa por la que salen de sus países es por la violencia y la necesidad de escapar de bandas delictivas que amenazan su integridad y la de sus familias, las cuales incluye extorsión, agresiones físicas, robo y asesinato de aquellos que niegan unirse a estos grupos:

“A nosotros nos extorsionaban y llegó el día que no teníamos para la extorsión y nos amenazaron de muerte y dijeron que ya conocían por donde caminábamos, a qué horas entrábamos, a qué horas salíamos, cuanta familia teníamos, ya lo sabían todo, entonces nos pusimos de acuerdo y una noche como a las tres de la mañana salimos de nuestras casas”, explica Luis Armando Coronado, migrante guatemalteco que está buscando poder quedarse a trabajar en México de manera legal.

Pero estos no son los únicos tipos de violencia del que buscan huir, la doméstica y de género es un factor importante para que las mujeres y miembros de la comunidad LGBT principalmente, decidan salir de sus países.

Una nueva forma de violencia que ha generado la salida de miles de migrantes es la persecución política, en países como Venezuela y Nicaragua, por ser opositores a los actuales regímenes.

## **OTRAS CAUSAS**

Además de los factores ya mencionados, existen otras situaciones que se presentan en menor grado como son los familiares, que ya tienen una tradición migratoria y buscan reunirse de nuevo con sus familias en otros países; los sociales, como la búsqueda de un lugar que les ofrezca mejores servicios y calidad de vida, además de una mejor educación; los personales, en aquellos que buscan auto superarse o conocer ciudades nuevas con un enfoque más turístico.

## **MOVIÉNDOSE HACIA EL NORTE, EL CAMINO HACIA ESTADOS UNIDOS**

En su paso por México, los inmigrantes centroamericanos tienen que atravesar largos caminos que los llevarán a la frontera con Estados Unidos para así lograr su objetivo principal.

Debido a la inseguridad a la que se enfrentan en su trayecto, han tenido que multiplicar las rutas por las que viajaban para no ser víctima de la delincuencia o ser deportados por las autoridades migratorias.

A partir de la implementación del Plan Frontera Sur, las autoridades migratorias aumentaron la vigilancia en Chiapas y Tabasco, principales estados por donde entraban a nuestro país. Ante esto, los inmigrantes han buscado nuevas maneras para no tener que

pasar a pie por este territorio y correr el riesgo de ser detenidos por los agentes de migración, quienes muchas veces son quienes abusan de sus derechos:

“Aquí ha entrado la Marina, ha entrado el Ejercito, los Municipales, los Estatales, pero ellos mismos los corrompen, porque como saben que ellos tienen sus necesidades, les ven que les están dando dinero la gente y ellos mismos les hacen quezque revisiones de rutina y mentira, nada más los agarran, se los llevan les quitan lo poco que traen o lo mucho que llegan a traer, los golpean y los dejan porahí” platica Miguel Angel, vecino de Tultitlán quien se ha dado cuenta del trato que les dan las autoridades mexicanas a los centroamericanos.

Aquellos que viajan específicamente arriba del tren, las rutas más utilizadas en los últimos años para llegar a los Estados Unidos son: la Marítima, la Ruta del Pacífico, la del centro y la del Golfo.

Lo que pocos saben, es que en ese trayecto hay dos caminos que pueden seguir, dependiendo la forma en como quieran cruzar la frontera. La primera inicia en Tenosique en el estado de Tabasco, mientras que la otra, y que es la más transitada, comienza en Tapachula, Chiapas; de ahí cruzan ciudades como Córdoba y Orizaba en Veracruz antes de llegar a la conocida estación de “Lechería” en las afueras de la Ciudad de México; en ese lugar los inmigrantes tienen la opción de nuevamente decidir entre otras dos rutas, la del Pacífico y la del Golfo, dependiendo a qué ciudad fronteriza pretenden llegar.

## **LA TRAVESÍA POR MÉXICO...RUTAS A TOMAR**

Desde que los flujos migratorios empezaron a crecer en nuestro país, las rutas más utilizadas han sido las terrestres. La llamada Bestia, sigue siendo uno de los medios más usados por los inmigrantes ilegales.

Lo que pocos saben, es que en ese trayecto hay dos caminos que pueden seguir, dependiendo la forma en como quieran cruzar la frontera. La primera inicia en Tenosique en el estado de Tabasco, mientras que la otra, y que es la más transitada, comienza en Tapachula, Chiapas; de ahí cruzan ciudades como Córdoba y Orizaba en Veracruz antes de llegar a la conocida estación de “Lechería” en las afueras de la Ciudad de México; en ese lugar los inmigrantes tienen la opción de nuevamente decidir entre otras dos rutas, la del Pacífico y la del Golfo, dependiendo a qué ciudad fronteriza pretenden llegar.





Img 1: Principales rutas terrestres transitadas por inmigrantes centroamericanos para llegar a Estados Unidos (Informador.mx, 2011).

## RUTA DEL PACÍFICO

Esta travesía inicia en la estación Lechería, en el Estado de México (lugar en el que se centra esta investigación) y de ahí se traslada hacia el estado de Hidalgo, pasando por Guadalajara, en Jalisco, siguiendo por los estados de Nayarit, Sinaloa, Sonora y Baja California. Esta ruta puede llegar a dos ciudades fronterizas: Nogales y Tijuana.

En los últimos años, esta ha sido la más utilizada por los inmigrantes en su intento por llegar a los Estados Unidos, a pesar que es la más larga de todas, con una extensión de 2,600 km.

“La ONG FM4 Paso Libre, que ayuda a los inmigrantes en su paso por Guadalajara, afirmó que la afluencia de su comedor aumentó un 400% (de 804 a 3,126); de 2011 a 2012 el flujo subió otro 150% (4,609); y de 2012 a diciembre del 2013 la tendencia se mantuvo constante con 4,164 migrantes atendidos” (Animal Político, 2014).

Pese a ser una de las rutas más peligrosas para los inmigrantes, decenas de personas siguen optando por ella, arriesgándose a ser víctimas de robo a mano armada, agresiones físicas, extorsiones, secuestro, violaciones sexuales, entre otras cosas.

### **RUTA DEL CENTRO**

Esta empieza en los límites del estado de Oaxaca, lugar a donde muchos inmigrantes que evitan Chiapas y Tabasco, precisamente para eludir esos lugares violentos, llegan para abordar el tren. Después sigue su rumbo por todo centro del país, pasando por los estados de Puebla, Estado de México, Hidalgo, Guanajuato, San Luis Potosí, Zacatecas y Sinaloa, hasta llegar a la frontera de Coahuila con el estado de Texas.

La ruta del centro no está exenta de los crímenes cometidos en contra de los centroamericanos, de hecho, es importante señalar que es la que más cuenta con agresiones hacia ellos; el 22.4% de los delitos se cometieron en los estados ubicados en esta zona del país. En porcentajes específicos, de las agresiones cometidas a inmigrantes, el 9.2% se cometieron en el Estado de México, el 7.0% en Sinaloa y 6.7% en Guanajuato. Es por este motivo que, en los últimos años, esta ruta se ha convertido en una de las menos transitadas, prefiriendo usar la del Pacífico, la cual afirman es un poco más segura a pesar de ser más larga (Animal Político, 2014).

### **RUTA DEL GOLFO**

Esta es la más corta de entre todas las rutas que pueden recorrer los inmigrantes en su camino para llegar a la frontera sur de Estados Unidos. Con tan solo 1,200 km, comienza en Tapachula, Chiapas o Tenosique, Tabasco, como se mencionó al principio del capítulo, cruzando por los estados de Oaxaca, Veracruz, Tamaulipas para finalmente llegar a Nuevo León.

Pese a ser el camino más corto que podrían recorrer, estos optan por buscar otras opciones debido a las condiciones de violencia que se viven en esta ruta. Tan solo de enero de 2011 a marzo de 2014, el Ejército Mexicano rescató a 793 centroamericanos de casas de seguridad, esto representaba el 70% de todos los inmigrantes rescatados en esta y otras regiones del país (La policiaca, 2014).

De los abusos que se comenten en contra de migrantes en México, el 13.4% se dan en esta ruta. En Veracruz, se cometieron el 9.6% de las agresiones, principalmente a manos de los cárteles mexicanos de la droga que controlan esta zona, como son los Zetas y el Cártel del Golfo. Pese a esto, hay quienes siguen arriesgando sus vidas usando esta opción, aunque destacan sentirse muy inseguros cuando cruzan esta región, ya que tienen miedo a ser asaltados o secuestrados por estas organizaciones criminales, sobre todo después que se dio a conocer del asesinato de 72 inmigrantes en Tamaulipas el 24 de agosto de 2010; pero aseguran que están dispuestos a arriesgarlo todo con tal de mejorar su situación, y también las de sus familias.

### **RUTA MARÍTIMA**

Organizaciones y activistas que ayudan a los inmigrantes en el sur del país han detectado personas conocidas como “polleros” o “coyotes”, que con balsas o pequeñas embarcaciones bordean las costas de Chiapas. Algunas de estas zarpan del puerto de Ocosingo, en el Departamento de San Marcos, en Guatemala, y realizan escalas en pueblos costeros de los municipios de Mazatán, Acapetahua y Tonalá, ya en territorio mexicano. De allí siguen por el Golfo de Tehuantepec, hasta el puerto de Salina Cruz, en Oaxaca.

Otra ruta que usan, parte de Mazatán y de allí recorre el mar o canales, con escalas específicas en pueblos de Acapetahua y Tonalá hasta Salina Cruz. A veces se detienen en playas del municipio de San Francisco Ixhuatán, Oaxaca.



Img 3. Mapa de la Ruta Marítima, esta es una nueva modalidad que encontraron los inmigrantes para no tener que cruzar Chiapas y correr el riesgo de ser deportados. Algunos la han adoptado como la Bestia Marítima (Diario la Izquierda, 2017).

De Salina Cruz los migrantes se dirigen a Ixtepec, también en Oaxaca, por donde pasa el ferrocarril que va hacia Veracruz, y de allí siguen el viaje en el tren o en autobuses hasta Tamaulipas, en el noreste y frontera con Texas, aunque esta segunda opción no es muy usada por los inmigrantes, debido a sus carencias económicas, ya que suele ser muy costoso y no cuentan con los recursos.

Se estima que los llamados polleros cobran entre 250 y 400 dólares para cruzar desde Guatemala a México por la ruta marítima, es por ello que es la menos utilizada de todas las formas para llegar a la frontera sur, debido a lo que conlleva viajar en altamar en condiciones de carencia durante tanto tiempo; aunado a esto, Los Zetas han sido los que han comenzado a controlar esta nueva forma de movilidad. Dicha organización criminal es considerada la dedicada al tráfico de droga, extorsión y secuestro más violenta del país. Los Zetas nacieron en la década de 1990 como un grupo formado por ex militares que desempeñaba funciones guardia para los miembros del Cártel del Golfo (Expansión, 2011).

## ¿CÓMO SE MUEVEN? PRINCIPALES MEDIOS DE TRANSPORTE

Entre los medios de traslado más utilizados para viajar a través de México, el autobús es el principal y no el ferrocarril como se piensa coloquialmente. De los centroamericanos devueltos por Estados Unidos, el 80% utilizó autobús como uno de los dos medios fundamentales de desplazamiento durante todo su trayecto por territorio mexicano, mientras que el 40% tuvo que caminar en gran parte del recorrido (ITAM, 2014).

En contraste con las cifras anteriores, sólo el 22.5% usó el ferrocarril como uno de sus medios principales de movilidad. Sin embargo, tomando en cuenta la nacionalidad, los hondureños son los que en su mayoría usan este medio.

La contratación de traficantes de personas, o “polleros”, para cruzar el territorio mexicano de sur a norte, es más común entre los que logran llegar a la frontera de México con Estados Unidos, quienes representaron el 41%. A su vez, el uso de traficantes se incrementa para cruzar esta frontera, ya que necesitan de otra persona que los traslade de un país a otro.

Hasta hace unos años, las formas de transportar a los migrantes eran diferentes, se usaban camionetas o hasta el mismo tren para cruzar el país, pero con los diversos operativos por parte de las autoridades mexicanas han tenido que usar otros recursos. Uno de los *modus operandi* que en la actualidad se están utilizando es trasladar a los migrantes a la frontera norte en trailers. Los traficantes ven esto como la forma más rápida de desplazarlos a Estados Unidos, además de que pueden transportar a más personas. La mentalidad de estos delincuentes suele ser que *“entre más gente, mayor será la ganancia y de una forma más rápida”*.

En los últimos años se han sabido cada vez más casos de migrantes rescatados en las cajas de estos vehículos. Tan solo en Tamaulipas, que comparte 370 km de frontera con Texas, soldados y policías rescataron desde enero a junio de 2018, a 547 migrantes que viajaban amontonados en remolques de trailers desde el sur de México. La Subsecretaria de Legalidad y Derechos Humanos presume la situación a que estarían buscando nuevas rutas migratorias y que los centroamericanos están usando menos los trenes para moverse por el territorio mexicano.

También se atribuye el uso de los camiones para transportarse por México a aquellos migrantes que viajan con sus familias, principalmente con niños, dicen usar este medio de transporte por creer que así se expondrán menos a los peligros de cruzar el país.

Entre aquellos que son devueltos por Estados Unidos, la mayoría cuenta con familiares establecidos, que los apoyan con el cruce y su inclusión a las actividades laborales en el país de destino, nueve de cada diez tienen familiares en ese país.

Según el lugar de origen, las características demográficas, sociales, laborales y de desplazamiento son diferentes. De manera general, se puede decir que los hondureños y salvadoreños son los grupos con mayor experiencia migratoria entre todos los centroamericanos.

## **LOS RIESGOS QUE ENFRENTAN AL CAMINAR POR MÉXICO**

Como se ha venido explicando en el desarrollo de este capítulo, cada año entran a México miles de hombres, mujeres y niños de manera ilegal; la mayoría de estas personas solo se encuentran en nuestro país de manera transitoria, pues buscan llegar a Estados Unidos. Muchos de ellos vienen huyendo de las difíciles situaciones que enfrentan en sus países, no solo la económica, sino también las oleadas de violencia que han sacudido a Centroamérica.

Sin embargo, su paso tampoco es nada sencillo, ya que se ha elevado el número de abusos en contra de inmigrantes ilegales, que en su búsqueda por llegar a la Unión Americana, reciben malos tratos por parte de las autoridades mexicanas, así como hostigamientos de la delincuencia organizada que opera en territorio mexicano. Del total de víctimas de agresiones, el 90% son de Centroamérica (La Jornada, 2017).

Según el informe de la REDODEM, en el 2017, de los migrantes que atendieron en sus albergues y comedores, alrededor del 10% de estos fueron víctimas de algún delito en su tránsito por el país a manos de bandas o por las mismas autoridades.

Otro dato importante en este aspecto es que según la Organización Médicos Sin Fronteras casi el 60% de los inmigrantes a los que han ayudado en México, han sufrido episodios de violencia, ya que al

carecer de algún documento que los ampare ante la ley, muchos grupos se aprovechan de esta situación para abusar de ellos y obtener dinero de parte de ellos y sus familias.

Pese a los diversos programas que ha implementado el Gobierno Federal para dismantelar estas organizaciones delictivas, los inmigrantes siguen siendo víctimas de los delincuentes, que no solo amenazan su vida, sino de aquellos defensores de derechos humanos que apoyan a estas personas en su paso por nuestro país. Estos defensores han tratado de persuadirlos para no seguir su ruta hacia Estados Unidos, previniéndolos de los grandes peligros que pueden encontrar en su camino hacia la frontera; aún así, un gran número de ellos decide continuar.

Dichos grupos emplean diferentes acciones de ayuda como repartir comida, ropa, medicinas o atención médica y hasta albergues para ofrecerles donde pasar la noche. También existen el llamado Grupo Beta, un conjunto de personas pertenecientes al INM, que fue creado en 1994, y se dedica a la protección y la defensa de los derechos humanos de los inmigrantes, especializados en brindarles orientación, rescate y primeros auxilios, independientemente de su nacionalidad o situación migratoria (Migración, 2016).

Sin embargo, pese a la existencia de estos grupos, siguen siendo agredidos y violentados por los criminales e inclusive por las mismas autoridades mexicanas. Enseguida se enumeran ejemplos de los abusos que sufren los inmigrantes durante su paso por el país.

## **REPATRIACIÓN**

La gran parte de la totalidad de inmigrantes ilegales que están de paso por nuestro país han sido detenidos por las autoridades de migración y en la mayoría de los casos son deportados a sus países de origen.

Las cifras iban en aumento, en el 2013 fueron detenidos 86,198 inmigrantes en el país, en 2014 fueron 127,149 y en 2015 198,141; el 76% de todos los detenidos eran centroamericanos, sin embargo, en el año 2016 tuvo una disminución, de acuerdo con la Secretaría de Gobernación (Segob) fueron 153,641 personas presentadas ante autoridades de migración, de estas 143,226 (casi el 94%) fueron deportados y solo el 10,415 (6.7%) del total logró quedarse en el país al pedir un permiso de visado temporal.



País	Número de personas presentadas ante el INM	Número de personas repatriadas
Guatemala	63,016	59,679
Honduras	54,950	50,964
El Salvador	34,265	31,347

Tabla 1: Durante el 2016, México reportó que las personas de nacionalidad guatemalteca, hondureña y salvadoreña fueron los más repatriados a sus países, solo pocas personas pudieron permanecer en nuestro país.

Las visas temporales son solicitudes que presentan los inmigrantes ilegales, generalmente cuando comparecen ante las autoridades de migración. Ellos deben exteriorizar un motivo sustentado por el que quieren permanecer en nuestro país. Muchos piden asilo por las situaciones de violencia que se viven en sus países de origen, exponiendo su vida si regresan a él; otros sustentan que planean regularizar su situación migratoria que les permita encontrar trabajo para poder continuar su camino al norte; algunos piden su visa temporal porque presentan demandas por algún tipo de violencia o abuso y esperan la resolución de esta.

El panorama ante esto es muy desalentador, ya que en la mayoría de los casos la visa es negada. Hasta octubre de 2016 se habían presentado 6,898 solicitudes de asilo, pero solo se les concedió la condición de refugiados a 2,162 personas; el 93% de dichas solicitudes provienen de ciudadanos de El Salvador, Honduras y Guatemala.

Otra cifra alarmante es el número de niños centroamericanos que deciden viajar solos por territorio mexicano para cruzar la frontera a Estados Unidos. Entre 2011 y 2016, el número de menores centroamericanos repatriados desde México tuvo un incremento del 446% según el análisis de la organización KIND y el Centro de Derechos Humanos Fray Matías de Córdova de México. De acuerdo con este informe, desde 2013, un 40% de los menores no acompañados entre 0 a 11 años de edad deportados desde México eran niñas (Terra, 2017).

Cabe señalar que desde la implementación del Plan Frontera Sur, las deportaciones a inmigrantes ilegales ha ido en aumento, inclusive se calcula que ha habido más deportaciones en México que en Estados Unidos. Este plan tenía por objetivo proteger los derechos de los inmigrantes durante su estancia en los estados fronterizos, sin embargo, algunos activistas señalan que los retenes migratorios han incrementado e inclusive los agentes del INM organizan redadas a fin de detener a los inmigrantes, aunque muchas veces vayan en contra los derechos humanos.



A pesar de haber sido repatriados, los inmigrantes regresan a México para volver a intentar llegar a la frontera norte y llegar a los Estados Unidos.

## **TRÁFICO DE MIGRANTES**

Otro de los destinos que enfrentan los inmigrantes secuestrados es el peligro a ser traficado. La trata de personas se ha convertido en uno de los delitos más redituables para los delincuentes. Muchos son secuestrados para ser vendidos en el mercado negro a organizaciones que los explotan.

Según datos de la Organización de las Naciones Unidas (ONU), México es el quinto país con mayor flujo de trata de personas en la zona continental de Norteamérica, Centroamérica y el Caribe. Se estima que 12 millones de personas son víctimas de este delito; 79% de estas son utilizadas para la esclavitud sexual, 18% para la explotación laboral y 3% para la extracción de órganos (Excélsior, 2018).

En 2017, del total de migrantes que la REDODEM recibió en sus albergues, el 0.11% fue víctima de trata de migrantes en algún punto del país, mientras que solo el 0.44% atestiguó este delito. Pese a que se podría considerar que la cifra no es alarmante, se debe tener en cuenta que no todos los migrantes que transitan por México se instalan en los albergues y comedores de la red, por lo que faltaría contabilizar a todos aquellos que se instalan en otros lugares o viajan por rutas alternas.

Grupos delictivos como la Mara Salvatrucha y los Zetas son los principales encargados de traficar con los migrantes, ya sea para usarlos en actividades ilegales o para trasladarlos con los llamados “coyotes” o “polleros” de un país a otro.

Dichos traficantes se ubican en lugares específicos donde son los principales cruces. Un documento elaborado por la organización *Hispanics in Philanthropy (HP)* expresó en un estudio que se han localizado 19 rutas de trata de personas en México, enumerando los 94 municipios de “enganche” que hay en todo el país, donde factores como el flujo migratorio, la existencia de rutas férreas y la presencia del crimen organizado, facilitan el crecimiento de la trata, especialmente grupos vulnerables con niños, mujeres, personas de la comunidad lésbico-gay y migrantes.

La oficina en México de la ONU contra la Droga y el Delito (UNODC) estima que el tráfico ilegal de migrantes entre Centroamérica, México y Estados Unidos genera ganancias para la mafia de esta región por casi 7,000,000,000 de dólares. Esta cifra puede estar muy por debajo de la realidad, ya que fue calculada por los expertos antes del alza de las tarifas de los traficantes. Igualmente esta oficina detectó que el 79% de las víctimas de trata fueron mujeres y niños que se encontraban fuera de su país.

El tráfico de migrantes es el tercer negocio que más recursos le genera a la delincuencia, solo después del tráfico de drogas y armas, respectivamente.

Se considera que una forma de tráfico también está relacionada a la contratación de polleros o coyotes. Estas personas, que están coludidas con los grupos del crimen organizado, cobran para trasladar a los migrantes a distintos puntos del país o para cruzar la frontera con Estados Unidos.

A inicios del nuevo milenio, la cuota de los coyotes era de 6,000 dólares por persona a donde quiera que fuera de la Unión Americana. Aquellos que quisieran contratar a algún coyote para atravesar el país debía pagar entre 1,200 y 1,300 dólares para que los llevaran hasta la Ciudad de México, de ahí debían contratar a otra persona para que los llevara hasta la frontera norte de México y debían pagar aproximadamente 800 dólares más: en total se estimaba que los migrantes invertían 2,500 dólares para cruzar el país. En 2010, las cuotas cambiaron, los coyotes cobraban alrededor de 7,000 dólares para llevarlos, de los cuales entre 1,000 y 1,700 se los quedan los coyotes y lo demás los grupos de la delincuencia organizada (Martínez, 2016).

Según la encuesta sobre Migración en la Frontera Norte de México (EMIF), 47.4% de los migrantes mexicanos y centroamericanos pagan los servicios de un pollero para cruzar, mientras que en la frontera sur de México, el 43.8% de salvadoreños y hondureños lo hace.

La Conferencia Regional sobre Migración es una reunión donde participan ministros y autoridades de migración de once países de Norte y Centroamérica. Dicha conferencia busca fomentar el bienestar de las personas que se ven en la necesidad de emigrar, siempre velando por el cumplimiento de sus derechos humanos, sin importar su condición migratoria. Estos países decidieron adoptar una campaña llamada “Negocio Mortal” como iniciativa en contra del tráfico de migrantes, en las que participan Iglesias,

comunidades de migrantes, autoridades gubernamentales, buscando que los diferentes sectores de la sociedad se involucren en resolver las necesidades de estos grupos.



Img 4. Cartel de la campaña de la Conferencia Regional sobre Migración para evitar que los migrantes sean víctimas de trata (abril, 2017).

## DESAPARICIONES Y ASESINATOS

Cientos de inmigrantes desaparecen o son asesinados cada año durante su viaje por nuestro país. En la última década, el número de desapariciones ha ido aumentando junto con el crecimiento de los grupos delictivos, generalmente narcotraficantes. Según datos del gobierno mexicano para fines del 2016, había 29,917 personas desaparecidas, tanto nacionales como extranjeros.

Los inmigrantes ilegales son uno de los grupos más vulnerables que hay en México y eso los hace más propensos a ser desaparecidos por dichas organizaciones, debido a que no hay cifras oficiales de cuántos inmigrantes entran a nuestro país, pues pueden desaparecerlos como si ellos jamás hubieran entrado o simplemente no existieran.

El gobierno mexicano no tiene cifras oficiales pero algunos activistas señalan que en México han desaparecido alrededor de 120,000 migrantes. De acuerdo con el informe de la Misión Internacional de Verificación Sobre la Situación de los Derechos Humanos de la Población Migrante Hondureña, tan solo en 2015 hubo 400 casos de inmigrantes desaparecidos y otros 314 que fueron asesinados en su paso por nuestro país. El padre Alejandro Solalinde, uno de los activistas pro inmigrantes más importantes en México, asegura que en los últimos 10 años, al menos 10,000 centroamericanos habían desaparecido en su paso por nuestro país.

Además, señala que podrían ser unos 70,000 el número de personas desaparecidas de finales de 2016 a los primeros meses de 2017 (La Jornada, 2017).

Por su parte la REDODEM registró que en 2017, 0.66% de total de testigos de algún delito vio cómo eran desaparecidos otros compañeros migrantes y el 4.42% avistó el asesinato de centroamericanos en territorio mexicano.

Los ojos del mundo fueron puestos en México cuando en 2010 fueron encontrados 72 cuerpos de centroamericanos ilegales en Tamaulipas dentro de una fosa, 58 eran hombres y 14 mujeres. Este grupo fue secuestrado y literalmente fusilado por el grupo criminal Los Zetas (Martínez, 2016). Diversas organizaciones nacionales e internacionales le demandaron a México mayor seguridad a los inmigrantes después de este suceso, ya que hasta ese momento no se sabía la magnitud de los abusos que sufren los centroamericanos ilegales en nuestro país. Pese a que este lamentable episodio tiene nueve años de haberse dado a conocer, las autoridades no han castigado a los responsables de esto, además de que el número de desapariciones ha ido en aumento dramáticamente. Muchos de los grupos delictivos asesinan inmigrantes y los entierran en fosas clandestinas, los desaparecen sumergiéndolos en ácidos, quemándolos, o de otras maneras para que nunca sean encontrados, esto dificulta más la situación para conocer las cifras reales de desaparecidos y asesinados.

Una caravana de madres de inmigrantes salvadoreños desaparecidos en México, han recorrido varias veces el país en busca de sus hijos para exigir al gobierno mexicano que sean encontrados y devueltos a sus países.

Aunque el gobierno está obligado a identificar los cadáveres encontrados en su territorio, muchas veces no lo hace, sobre todo con aquellos que se sabe son ilegales por lo que deciden enterrarlos en fosas comunes. Este también es un factor por el que los familiares de desaparecidos no saben que fue de ellos.

Los inmigrantes describen su paso por México como un verdadero infierno. Aunque hay gente y organizaciones dispuestas a ayudarlos, la realidad es que durante su estadía en México pasan por situaciones muy peligrosas para su integridad y su vida. Al no contar con papeles que hagan su estadía legal en nuestro país, los grupos criminales y hasta las mismas autoridades de migración se aprovechan de esa situación para abusar de ellos y violentarlos de la manera que ellos quieran.

A pesar de que México se ha comprometido a implementar medidas para salvaguardar los derechos de los inmigrantes, la realidad es que cada vez más abusos son reportados hacia ellos sin que las autoridades hagan algo realmente de impacto para garantizar su seguridad.

## SECUESTROS

Uno de los delitos que más han sufrido los inmigrantes en su paso por México han sido los secuestros. La delincuencia organizada ha encontrado en ellos una de las formas que más remuneración económica les deja. Varios testimonios de víctimas dejan claro que una gran cantidad de personas son secuestradas, generalmente a manos de bandas asociadas al narcotráfico que operan en el país. A pesar de que existen ONG'S y albergues que tratan de prevenirlos de los peligros que pueden encontrar en el camino, se siguen presentando cada vez más casos de secuestros en suelo mexicano.

En la siguiente tabla se hace un conteo del número de secuestros de inmigrantes reportados por el Instituto Nacional de Migración (INM) en los años 2012, 2013 y 2014 en nuestro país; así como los estados que más casos tienen registrados en ese y de qué nacionalidad eran los inmigrantes secuestrados.

Año	Número Total	Estados	Cantidad	Nacionalidad	Cantidad
2012	79	Tamaulipas	35	Cubana	1
		Ciudad de México y Área Metropolitana	22	Ecuatoriana	1
		Veracruz	7	Guatemalteca	12
		San Luis Potosí	4	Hondureña	50
		Nuevo León	2	Salvadoreña	15
		Querétaro	1		
		Tabasco	2		
		Sonora	2		
		Chiapas	3		
		Coahuila	1		

Año	Número Total	Estados	Cantidad	Nacionalidad	Cantidad
2013	75				
		Aguascalientes	2	Guatemalteca	5
		Coahuila	4	Hondureña	37
		Ciudad de México y Área Metropolitana	15	India	13
		Guanajuato	9	Nicaragüense	1
		Hidalgo	9	Salvadoreña	19
		Michoacán	9		
		Tabasco	1		
		Tamaulipas	34		
2014	697				
		Tamaulipas	652	Hondureña	365
		Chiapas	30	Salvadoreña	200
		Coahuila	7	Nicaragüense	17
		Tabasco	5	Guatemalteca	100
		Guanajuato	2	India	2
		San Luis Potosí	1	Dominicana	1
				Nigeriana	1
				Estadounidense	1
				Paraguaya	1
				Ecuatoriana	3
				Cubana	6

Tabla 3. Según datos del INM, en tan sólo un año se dio un incremento considerable de secuestros a inmigrantes, pasando de 75 secuestros registrados en 2013 a 697 en 2014.

De los datos recabados por el INM, los migrantes de nacionalidad hondureña son los que más han sufrido secuestros en nuestro país, representando la mitad de las víctimas de este delito.

Las modalidades que utilizan los delincuentes para llevarlo a cabo, es principalmente a través de engaños para ayudarlos a cruzar la frontera, o cazándolos por los caminos que usan, usualmente por las vías del tren, e inclusive han sido bajados para ser secuestrados.

La suerte que pueden tener es muy incierta, pero se sabe que los delincuentes piden un rescate a los familiares para poder liberarlo. Aquellos que no pueden pagar ese elevado rescate los convierten en esclavos que más tarde son asesinados.

Pero el secuestro no solo es efectuado por grupos criminales, sino inclusive por los mismos policías mexicanos. De acuerdo con un sondeo que realizó la Comisión Nacional de Derechos Humanos (CNDH), demuestra que de los 238 entrevistados, 91 manifestaron que su secuestro había sido responsabilidad directa de funcionarios públicos, y otros 99 se llegaron a percatar que la policía actuaba complicidad con los secuestradores. En muchas ocasiones, la policía y el ejército han sido cuestionados acerca de si realmente protegían al inmigrante o si abusaban de ellos, ya que a pesar de las denuncias recibidas por ONG'S, defensores de derechos humanos, activistas y las mismas víctimas, no se han generado verdaderas acciones para acabar con los secuestros a inmigrantes; inclusive se sabían las zonas en donde operaban las bandas delictivas y aun así este delito seguía aconteciendo.

A pesar de que estas cifras fueron publicadas hace casi diez años, y que el gobierno de México ha reiterado en varias ocasiones que los secuestros hacia inmigrantes han disminuido, la realidad es completamente diferente, los índices de desaparecidos siguen a la alza, así como el número de centroamericanos que exigen la aparición de sus familiares.

## **ROBOS**

Los asaltos es uno de los delitos principales que más sufren los inmigrantes en su paso por México. De todos los ilícitos que son cometidos en su contra, más de la mitad son robos, muchos de ellos con violencia y uso de armas de fuego. Dichos crímenes se pueden encontrar en mayor número a lo largo de las rutas que los inmigrantes toman.

Desde el momento que cruzan la frontera sur de nuestro país, son presa fácil de los asaltantes, ya que es una de las zonas que más registra casos de robo. Tabasco y Chiapas son dos de los estados donde más se ha incrementado el número de delitos de este tipo. Según "La 72, Hogar Refugio para Personas Migrantes", tan solo en Tabasco, en el año 2015 y 2016 hubo 1,400 asaltos a mano armada.

Muchos activistas que habitan en los estados sureños, han señalado que, desde la implementación del *Programa Frontera Sur*, la delincuencia en contra de los inmigrantes ha ido en aumento, especialmente el robo. Este programa se presentó en 2014 por el Expresidente Enrique Peña Nieto, con el cual se buscaba proteger y salvaguardar los derechos humanos de los inmigrantes en su paso por nuestro país. Sin embargo, contrariamente desde la implementación de este programa, el número de asaltos ha crecido considerablemente.

La Procuraduría de Oaxaca reportó que el ilícito de robo fue el más denunciado por los inmigrantes registrando 78 denuncias de robo con violencia en el periodo de julio de 2014 a abril de 2015. La Fiscalía también reflejó un aumento en el número de asaltos, pasando de 10 denuncias entre julio de 2013 a abril de 2014, a 22 denuncias en el mismo periodo el siguiente año (Animal Político, 2015),

Tabasco también reflejó un aumento en los robos a inmigrantes, pasando de siete en los primeros cuatro meses de 2014 a 25 entre enero a abril de 2015 (Animal Político, 2015).

En palabras de los defensores de los derechos pro inmigrantes, el *Plan Frontera Sur* trajo más impunidad y delincuencia que antes de su implementación.



## Aumentan 81% los robos tras implementación del PFS en los estados del sur

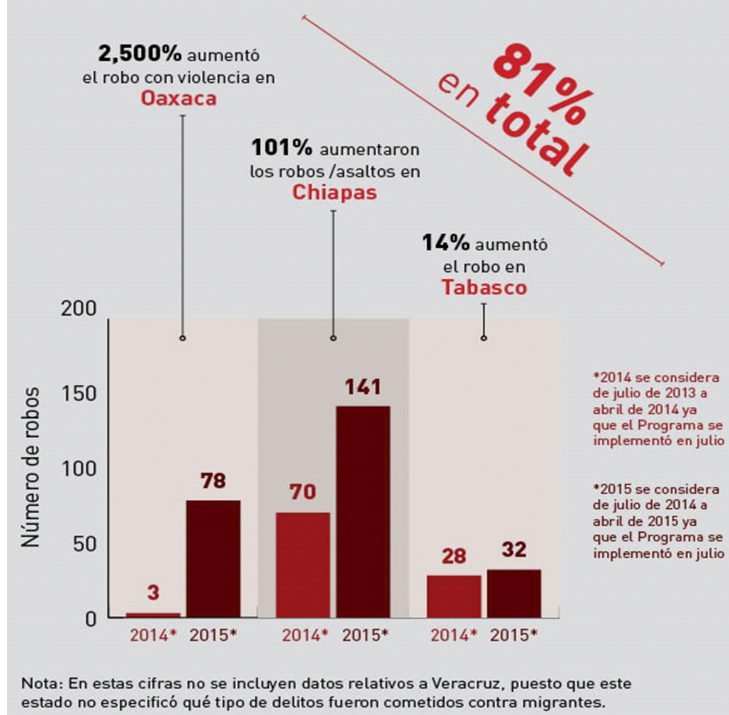

Img 7. Desde la implementación del Plan Frontera Sur, ha habido un aumento considerable de robos a inmigrantes en estos tres estados, pese a esto las autoridades no han implementado programas para reducir este tipo de delitos (Infografía, Animal Político).

Pero esta no es la única zona en la que el número de asaltos ha ido en aumento, el estado de Puebla se ha convertido en el más peligroso del centro del país para aquellos que al bajar de La Bestia han sufrido atracos por personas armadas junto a las vías del tren. También se han registrado asaltos a los mismos trenes, robando las cargas que se están transportando.

Los robos no solo se llevan a cabo cuando ellos bajan del tren, según testimonios, este ilícito se ha cometido inclusive arriba de él, cuando personas que se infiltran en los grupos de viajeros se van transportando en el tren; muchos de esos infiltrados portan machetes, armas punzo cortantes o armas de fuego que utilizan para amenazar a sus víctimas.

También la REDODEM documentó en su informe de 2017, que el 76.06% de los migrantes entrevistados fueron víctimas de algún tipo de robo, ocupando el primer puesto de delitos cometidos a los viajeros. Además, también registró que, del total de testigos de alguna agresión, el 53.64% aseguró haber visto como cometían este tipo de agresión.

Los asaltantes quitan dinero y pertenencias que puedan traer de valor, inclusive algunos les roban ropa o zapatos que llevan consigo. Es sabido que aquellos que no quieren entregar sus pertenencias o simplemente no traen nada, son asesinados a mano fría o arrojados al tren en movimiento.

En palabras de los activistas pro derechos de los inmigrantes, los grupos delincuenciales que más asaltan a los migrantes en las diferentes rutas para llegar a la frontera norte son los Zetas y los Maras Salvatrucha, aunque también han sido asaltados por grupos independientes que únicamente se dedican a cometer este ilícito en contra de ellos. Estos mismos activistas declaran que a pesar de que las autoridades saben las zonas en la que operan esas organizaciones, no han hecho verdaderas acciones para parar los asaltos dentro de territorio mexicano.

## **VIOLENCIA SEXUAL**

Uno de los abusos más crueles que viven los inmigrantes ilegales al pisar suelo mexicano son aquellos relacionados con violencia sexual. Según el informe de *Médicos Sin Fronteras*, el 68% de aquellos que cruzaron por México sufrieron algún tipo de abuso; lo alarmante de esto son las siguientes cifras: el 31% de las mujeres y el 17% de los hombres habían sufrido algún tipo de abuso sexual durante su estadía en el país (NY1Noticias, 2017). Los estados donde han reportado mayor número de casos de violación son: Veracruz, Tabasco, Tamaulipas, Oaxaca y Chiapas, los mismos estados mencionados en el apartado anterior que pertenecen al *Plan Frontera Sur*.

La REDODEM registró que en 2017, del total de personas que ingresaron a sus comedores y albergues, solo el 0.40% fue víctima de abuso sexual; sustentando lo dicho en el párrafo anterior, de ese porcentaje el 2.83% eran mujeres y el 0.25% hombres. Los testigos de este tipo de delito registraron el 0.88% del total de este sector.

Los grupos más vulnerables a este tipo de violencia siguen siendo las mujeres y niños que intentan cruzar el país para llegar a los Estados Unidos. Se calcula que seis de cada diez mujeres en condición de inmigrantes ilegales, son violadas durante su paso por México. Sin embargo, esto no ha impedido que la cifra de mujeres buscando una mejor oportunidad laboral siga en aumento, muchas de ellas son madres solteras que se hacen el propósito de poder darles a sus hijos una mejor calidad de vida; vienen mentalizadas a que pueden correr muchos peligros durante su trayecto, pero ni así desisten de intentar llegar a suelo norteamericano.

El peligro de la violación está tan presente en las migrantes que antes de salir de sus países acuden a centros de salud a aplicarse una inyección anticonceptiva para no quedar embarazadas, llaman a este anticonceptivo la “Inyección Anti-México”. Se la aplican ya que saben que los delinquentes no se tentarán el corazón, y que todas tienen las mismas probabilidades de ser abusadas sexualmente.

La violación se ha vuelto la “moneda de cambio” que algunos inmigrantes tienen que usar con los delinquentes que los asaltan en los caminos que utilizan para trasladarse a la frontera. Ya que al contar con poco o nada de dinero deben ofrecerse a sí mismos para que estos criminales no los asesinen.

Algunos relatos de personas que han cruzado por nuestro país señalan que muchos delinquentes han violado mujeres, centroamericanas en su mayoría, por diversión o por querer mostrar su “superioridad” ante ellas. Muchas de estas mujeres son violadas frente a sus esposos, novios o compañeros de viaje, quienes sufren una impotencia por no poder hacer nada para defenderlas. También se sabe que algunas mujeres son violadas por los mismos inmigrantes que viajan con ellas, generalmente en el tren o mientras esperan abordarlo. Otras señalan que fueron violadas por policías o agentes de migración para no ser deportadas del país y poder continuar su camino.

El caso es tan alarmante que algunas mujeres dijeron haber sido violadas en más de una ocasión, sin que alguien pudiera hacer algo. Los casos que se saben de violaciones sexuales a hombres, mujeres, niños y personas LGBT, son registrados, en la mayoría de las veces, por asociaciones de apoyo al migrante o los albergues; en ellos también se les brinda apoyo médico y psicológico a las víctimas que sufrieron este delito para hacer un poco menos amargo ese traumático episodio que los dejará marcados de por vida.





EL PASO MEXIQUENSE



El Estado de México es una de las entidades más importantes de la República, no solo por su aporte a la economía y al desarrollo tecnológico, sino también porque concentra el mayor número de habitantes en todo el país, trayendo consigo muchos fenómenos sociales que han sido foco de atención e investigación para muchos especialistas.

De acuerdo con cifras del Censo de Población y Vivienda realizado por el INEGI en 2015, el estado tenía una población de 16, 187,608 habitantes, de los cuales el 51.6% correspondía al sexo femenino, mientras que el sexo masculino simbolizaba el 48.4%.

Si bien es cierto que el territorio mexiquense concentra la mayor cantidad de habitantes, cabe mencionar que también es una de las entidades que tiene los índices más altos de personas en calidad de pobreza y pobreza extrema, así como en temas de inseguridad, entre los cuales destacan los feminicidios, el robo a mano armada y a casa habitación, así como casos de corrupción e impunidad por parte de las autoridades.

## **UN CAMINO CON OBSTÁCULOS**

El Estado de México es señalado por su incremento constante en los índices de violencia, especialmente en feminicidios, un ejemplo de ello es el reciente caso del llamado “Monstruo de Ecatepec” que secuestró y asesinó a más de 20 mujeres y que fue dado a conocer en octubre de 2018; sin embargo ese no es el único delito que ha ido a la alza, debido a la llegada y mayor influencia de grupos delincuenciales en esta zona, los centroamericanos se han vuelto una víctima más de dichas organizaciones.

En los últimos años, las cifras de abusos cometidos a migrantes han ido en aumento, principalmente porque no cuentan con los espacios destinados para que puedan resguardarse y no vivir en las calles durante su paso por el Estado. Retomando el caso de Ecatepec, uno de los municipios por los que pasan los migrantes, se calcula que al año transitan por las colonias de la localidad, unos 450,000 centroamericanos; pese a esto el único albergue que ahí se ha establecido fue cerrado en 2009, a causa de que invadía terreno federal, luego de tres años de funcionamiento y haber brindado ayuda a aproximadamente 6,000 personas. Sin embargo, el gobierno local junto con la Comisión de Derechos Humanos del Estado de México (CODHEM), realiza una campaña que trabaja en la concientización sobre el respeto de las garantías y las obligaciones de las personas provenientes de otras naciones.



Pese a los esfuerzos de diversos programas y campañas que se han implementado en la entidad para salvaguardar a aquellas personas que están de tránsito, lamentablemente los delitos cometidos hacia ellos siguen en aumento.

Un estudio realizado en el año 2014 por la REDODEM, y actualizado en 2017, detalló que las cinco entidades federativas en las que sucedían mayor cantidad de crímenes en contra de los migrantes eran: Chiapas, Veracruz, Tabasco, Oaxaca y el Estado de México respectivamente; de esas el 82% de las actividades delictivas fueron llevadas a cabo por civiles, y el 18% por autoridades del país. Hasta abril de 2018 se contabilizan a nivel nacional 30,000 denuncias por violaciones a los derechos humanos en comparación con las 6,000 que registran en Estados Unidos, siendo Veracruz y Estado de México las más peligrosas. Se cree que en nuestro país se les agrede tres veces más que en la Unión Americana (Sol de Toluca, 2018). Tan sólo en 2017, la CODHEM, recibió del mes de enero a octubre de 2018, un total de 36 quejas de personas migrantes y otorgó 547 asesorías en el mismo periodo.

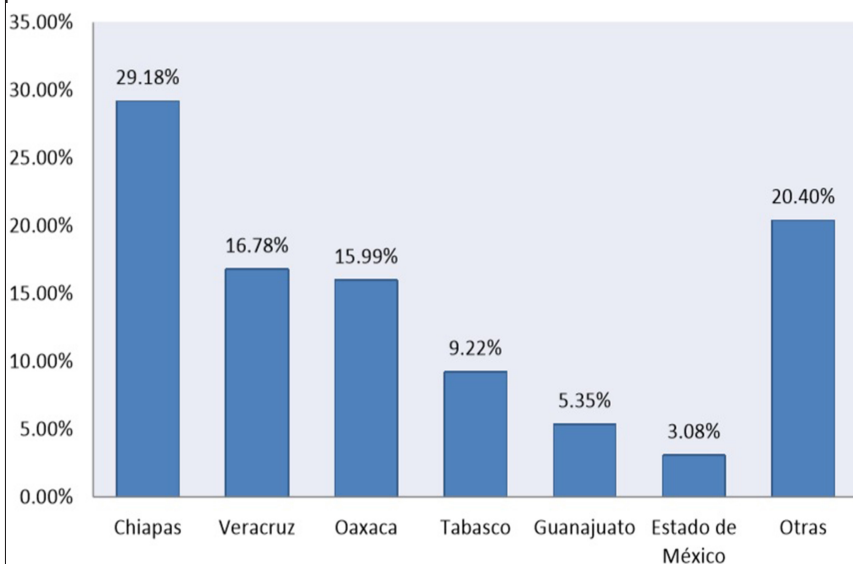

Gráfica 7: Porcentajes de violencia a los migrantes a nivel nacional durante 2017, a pesar de contar con un porcentaje menor, el Estado de México figura como una de las entidades más violentas para los migrantes.

Es importante mencionar que los migrantes se acercan más a las organizaciones civiles, religiosas y de derechos humanos por su desconfianza a las autoridades mexicanas ya que, en muchas ocasiones son ellas mismas las que violentan a los

centroamericanos. A pesar de la implementación de la *Ley de Apoyo a Migrantes del Estado de México*, publicada en 2015 durante el gobierno de Eruviel Ávila Villegas (2011-2017), los derechos de estos grupos siguen siendo violentados.

Específicamente los secuestros son uno de los delitos que más se cometen en el país en contra de ellos, de acuerdo con el *Informe Especial sobre Secuestro de Migrantes en México*, elaborado por la CNDH en 2010, de todos los reportes de estos delitos registrados, el 2.2% se cometieron en el centro del país. Mientras que el INM contabilizó en 2012, solamente 79 secuestros, de los cuales 22 se registraron en la Ciudad de México en conjunto con el Estado de México; mientras que para el 2013 las cifras tuvieron una baja mínima, de los 75 cometidos, 15 ocurrieron en las mismas localidades, cifras que están muy alejadas de la realidad.

Pero este no es el único delito cometido en territorio mexiquense, las autoridades han detectado la presencia de bandas del tráfico de migrantes, la mayoría conformada por los llamados “polleros” o “coyotes” que les prometen llevarlos a la frontera norte pero muchas de las veces son extorsionados; generalmente los retienen en hoteles o en casas de seguridad hasta el momento en que son trasladados. Un caso relevante fue cuando en octubre de 2017, la Fiscalía de Justicia y la Secretaría de Seguridad mexiquense, aseguraron a 70 centroamericanos en un hotel del municipio de Teoloyucan, personas originarias de Guatemala y El Salvador, de los cuales 33 hombres y 23 mujeres adultos, 14 menores de edad; por este hecho 13 personas fueron detenidas relacionadas con el traslado de los migrantes (El Universal, 2017).

Para tratar de prevenir que se sigan cometiendo este tipo de delitos, la CODHEM firmó un convenio con los ayuntamientos de Tlalnepantla, Tultitlán y Huehuetoca para garantizar los derechos de los viajantes que cruzan por esta zona de la entidad.

Sin embargo y a pesar de que hay presencia de bandas delincuenciales, también se ha notado que son los mismos trabajadores de las compañías de ferrocarriles los que han agredido. La organización “Un Mundo Una Nación”, detalló que los ataques realizados anteriormente por los grupos del narcotráfico hacia los centroamericanos han cedido su lugar a las agresiones hechas por la empresa de seguridad privada “Cusaem” (Cuerpos de Seguridad Auxiliar y Urbana del Estado de México), la cual brinda sus servicios a Ferrosur, trenes que conforman la ruta de “La Bestia”. La organización detalló que nueve de cada diez agresiones que les reportan provienen de esta empresa.

Un dato curioso que dio a conocer Misión para Migrantes y Refugiados (SMR), es que esa misma organización se encargó de la seguridad privada de Enrique Peña Nieto cuando era Gobernador de la entidad.

Valiéndose de que los migrantes no conocen sus derechos y que pocos de ellos se atreven a denunciar, autoridades abusivas y grupos delincuenciales siguen cometiendo agresiones en su contra. El panorama para ellos en su recorrido por el Estado de México se nota cada vez más complicado, ya que además de sufrir discriminación y la no aceptación de algunos de los residentes de los lugares a donde llegan, tienen que soportar los peligros a los que están expuestos.

## **RECORRIENDO LOS MUNICIPIOS QUE CRUZAN LOS MIGRANTES**

Algunos municipios del Estado de México, se han convertido en ciudades de paso obligadas para los migrantes que intentan llegar a la frontera norte de nuestro país. La zona noreste de la entidad conforma la ruta del corredor migratorio que es la más importante, ya que aquí pasa el mayor número de centroamericanos que intentan llegar al norte del país.

Para ellos estar en el centro del país significa que les falta la mitad del camino para llegar a los Estados Unidos. En 2016, se calculó que más de 10,000 migrantes centroamericanos deambularon por territorio mexiquense en distintos puntos, de acuerdo con la CODHEM.

## **RUTA MIGRANTE EN EL ESTADO DE MÉXICO**

Como se explicó anteriormente, los migrantes usan diferentes caminos para cruzar por el país, los que viajan en el recorrido que sigue “La Bestia” pueden iniciar su camino en los estados de Chiapas o Tabasco; aquellos que viajan por la ruta del Golfo continúan su recorrido por Veracruz, siguiendo por Puebla y Tlaxcala, mientras que los que toman la ruta del Pacífico, siguen por Oaxaca y se adentran de igual forma en Puebla.

Ambas rutas tienen un punto de cruce en el Estado de México, específicamente en la Colonia Lechería, en el municipio de Tultitlán.

Datos de la CODHEM, refieren que los municipios que conforman el paso migratorio en la entidad mexicana son Ecatepec, Tultitlán, Cuautitlán, Teoloyucan, Huehuetoca; saliendo del Estado de México, siendo su próximo destino Tula, Hidalgo.

Recientemente un nuevo municipio que añadieron los migrantes en su paso por el centro del país es Toluca. Llegando a este sitio pretenden que su siguiente destino sea Querétaro.



nte: INEGI / CONABIO (2010)

Img 8: Municipios que conforman la ruta migratoria en el Estado de México.

## **TULTITLÁN... TIERRA DE CONFLICTOS**

En Tultitlán de Mariano Escobedo se encuentran las estaciones Lechería y Tultitlán de Ferrocarriles Suburbanos en la Zona Metropolitana del Valle de México, la cual conecta con la estación Buenavista al norte de la Ciudad de México.

Por su posición territorial, el municipio ha crecido en la actividad económica del sector secundario dentro de la industria manufacturera, la cual registró un total de 21,026 habitantes, según el Censo Económico del 2004; lo cual quiere decir que el 45.95% del total de personas económicamente activas se dedica a laborar en este sector, siendo ésta la más importante en esta zona, mientras que, dentro del nivel estatal, este tiene una representatividad del 4.33% en el mismo. Cabe señalar que otro sector importante dentro de su economía está el terciario, dedicado a ofrecer comercios y servicios. La rama del comercio destaca, ya que concentra 31.30% del total del personal ocupado en el municipio; es decir, 5,803 habitantes se dedican a la venta de productos al por mayor y por menor. La actividad primaria que se desarrolla es mínima, como consecuencia del rápido crecimiento poblacional.

En cuanto al nivel de ingresos referido, se observa que el mayor porcentaje (41.28%) percibe de una a dos veces el salario mínimo, esta población se ocupa principalmente en el sector de servicios. Comparándolo a nivel estatal se observa un porcentaje similar.

Históricamente, Tultitlán ha sido un punto muy importante de la ruta migratoria que siguen los centroamericanos en su paso por México, ya que es la zona donde se cruzan las rutas del Pacífico y la del Golfo, razón por la que hay un gran flujo de ellos.

La mayoría llegan a la famosa estación de Lechería. Se calcula que diariamente arriban a este lugar entre 100 y 150 centroamericanos, aunque en “temporada alta” esta cifra puede aumentar hasta 250 (Televisa, 2017); sin embargo, pero solo el 30% decide continuar su camino a los Estados Unidos, el resto decide regresar a sus países de origen por diferentes razones, entre ellas por la falta de dinero para el resto del viaje o por la inseguridad que se vive en los vagones del tren.

Al llegar ahí, los migrantes deben esperar al tren de “Ferromex” que los llevará a la ciudad de Celaya, Guanajuato, para continuar su camino a los Estados Unidos.

Aquí los migrantes descansan a la orilla de las vías del tren, debajo de los árboles, de los puentes vehiculares o en la misma calle. Piden ayuda a los vecinos y automovilistas que pasan por ahí para poder comprarse algo de comer, pero los comerciantes de esa zona les aumentan los precios por el simple hecho de ser migrantes ilegales. En la colonia Lechería, tres de cada diez clientes en las tiendas: panaderías, tortillerías y recauderías son migrantes. Algunos negocios inflan sus precios de tres a cinco pesos únicamente porque los que lo compraron no son mexicanos. Un kilo de tortillas a un centroamericano le cuesta aproximadamente 20 pesos (Chilango, 2013). También se ha sabido de personas que les ofrecen un techo por hasta 200 pesos diarios, lo que ocasiona que muchos opten por mejor dormir en la calle.

Los viajeros que llegan hasta ese lugar sufren la indiferencia y el desprecio de los propios vecinos, ya que ellos no quieren que los centroamericanos deambulen por sus calles, ya que en sus palabras creen que atraen a los delincuentes o ellos mismos son los que cometen delitos en la colonia. Inclusive, los residentes se manifestaron para que cerraran el albergue donde les daban apoyo.

En nuestro viaje para conocer el impacto del fenómeno migratorio en el Estado de México, llegamos a este municipio. De acuerdo al Censo de Población y Vivienda más reciente realizado en 2010 por el INEGI, en Tultitlán la población era de 486,998 personas, y su aporte al PIB de la entidad era de 3.66%, según cifras de la Secretaría de Finanzas de la entidad.

En la zona entre las estaciones San Rafael y Lechería de Ferrocarriles Suburbanos, se encuentran un conjunto de vías férreas por las que cada día pasan trenes de carga, principalmente de las empresas Kansas City y Ferromex; en dicho lugar “La Bestia” hace una escala donde los migrantes deben bajar del tren para buscar un lugar donde descansar y obtener un poco de alimento y de esta forma continuar su camino.



Fotografía 1: Tren pasando por la colonia Lechería.

Nos dirigimos a pie hacia ese lugar; poco transitado por peatones, semiárido, casi sin vegetación, lo cual causa que haga mucho calor; caminamos hasta un lugar donde hay un par de negocios, ahí platicamos con la señora Gabriela, una mujer de avanzada edad que lleva más de diez años vendiendo comida mexicana. Desde que atiende su negocio ha tenido contacto con los migrantes que se acercan a ella para pedirle algo de comer: “Antes pasaban muchos por aquí caminado, pero ya es muy raro ver alguno”.

Posteriormente le preguntamos acerca del conflicto entre migrantes y residentes, quienes los acusan de ser los que originan el aumento en la violencia: “No, bueno en mi experiencia no han sido violentos, aquí solo se acercan para pedir comida y ellos son los que se esconden de la policía para que no los agarren”- expresa ella- “De hecho hace unos años cuando pavimentaron la calle, el ingeniero encargado contrató a varios como chalanos, solo venían a trabajar y luego luego se iban a dormir a las canchas de futbol de acá atrás”.

Lo que dice la señora Gabriela no está alejado de la realidad, según el Departamento de Seguridad Interior de los Estados Unidos, el número de personas que intentan cruzar ilegalmente la frontera entre México y la Unión Americana, ha disminuido drásticamente. Entre el 1 de enero y el 31 de julio de 2017, la patrulla fronteriza estadounidense detuvo a 126, 472 personas en el límite sur del país vecino, lo cual supone una disminución de 46% con relación al mismo período de 2016, debido a las políticas migratorias del nuevo gobierno republicano (El Siglo de Durango, 2017).



Posteriormente y para continuar con nuestra investigación sobre el fenómeno, nos dirigimos a la estación Lechería. En ese lugar no hay muchas casas alrededor, la calle más cercana a las vías no está pavimentada, solo se encuentra el Hospital General de Zona No. 57 del IMSS. Más adelante un paradero de autobuses y algunos puestos de comida; a un lado se encuentran las vías del tren por las que pasa “La Bestia”. Este sitio es conocido porque frecuentemente se ven migrantes esperando el tren que los acercará más hacia Estados Unidos.



Fotografía 2: Vías por las que pasa La Bestia en su paso por Tultitlán.

Hasta hace unos años, la cantidad de migrantes que llegaban a este sitio era considerable, pero ya en la actualidad son pocos los que pasan por ese punto. Los vecinos aseguran que esto tiene que ver con el cierre en 2012 de la Casa del Migrante que se encontraba en esa localidad: “Ya aquí no llega tanto inmigrante, años atrás pues sí porque estaba la casa del migrante aquí en Lechería pero ahorita que ya no está la casa, ya no hay como antes”, aseguró Juan, un joven que se dedica a cuidar automóviles.

Juan y Liliana, trabajan desde hace siete años en un estacionamiento a unos pasos de las vías del tren y justo al lado de la estación del suburbano, en el tiempo que llevan ahí han tenido acercamientos con los migrantes que pasan: “Sí, de hecho, les ayudamos cuando vienen, en lo que podamos ¿verdad?, si los podemos ayudar a bañarse o que nos preguntan para dónde van los trenes o comida, en los que se pueda”.

Pese a su buena disposición para ayudarlos, aseguran que en los últimos años algunos han llegado a esta zona del Estado de México solo a delinquir: “Pues hay unos que sí vienen de paso ¿verdad?, pero ya muchos ahorita nada más están viniendo a robar; de hecho nosotros no nos podemos mover de aquí porque antes teníamos la confianza de dejar coches, pero ahorita ya están rompiendo los vidrios, están robando”.



También argumentan que se caracterizan por ser personas violentas, que no solo roban autopartes sino que asaltan a los vecinos a mano armada: “Yo les hablo, yo conozco a los que llegan, me llevo bien con todos pero aquí ya es de mantenerse un poco así (alejado) porque ya no sabes cuándo van a entrar y hacerte algo (...) a un muchacho por tener un acercamiento con personas lo balacearon, le dieron seis tiros por tratar de convivir, porque él llegaba y los dejaba meterse, era el velador de aquí del estacionamiento”, nos comenta Juan.

Dichas declaraciones concuerdan con datos de Semáforo Delictivo, en el que refleja que Tultitlán es uno de los municipios mexiquenses con más riesgos para su población, ya que tan solo entre 2017 y 2018, ha aumentado el índice de secuestros, extorsión, homicidios, así como robo a mano armada y a casa habitación, además del alza en el número de violaciones sexuales.

Juan expresa que entiende que muchas veces los migrantes son violentos por lo que les ha tocado vivir en sus países, ya que crecieron en ambientes violentos: “Quiera o no es un cambio de ambiente, porque tú en tu tierra tienes una forma de vida (...)Te puedo decir que el guatemalteco, es muy noble, los que son muy así muy agresivos son el hondureño y el salvadoreño, por la vida que se vive en su país por las maras, o sea han sido guerrilleros, el nicaragüense no se diga”.

Pesé a que al lugar han llegado autoridades municipales a arrestar a migrantes centroamericanos que fueron sorprendidos robando autopartes, la mayoría de las veces no son detenidos, según su experiencia: “Aquí han llegado camionetas de la policía, y saben que están robando y no se los llevan porque dicen que más tardan ellos en subirlos que en lo que los sueltan, porque muchas veces ellos para que no los metan a la cárcel acusan a los polis que abusan de ellos o les violan sus derechos, y ya después nos ves que ya otra vez andan robando por aquí, con armas y todo”.

Liliana también nos comparte: “Ya no vienen a lo que vienen. Si te quieres dar una vuelta como a las diez de la noche, si se queda un coche lo roban, de verdad te vas a dar cuenta y son de Honduras”.

Específicamente han utilizado las vías del tren como un lugar para asaltar, ya que no hay mucha vigilancia. Estas se ubican paralelas a las que son utilizadas por el tren suburbano, ya que casi no hay gente que transite por ahí; los patios traseros de las casas dan hacia ellas y están cercados, por lo que no hay muchas salidas en dirección a las calles cercanas, dejándote literalmente encerrado.



Si no fuera por el paso de los trenes, parecería un terreno baldío, hay mucha basura acumulada, como envolturas de comida, botellas de agua, ropa vieja y zapatos, que bien pudieron dejar los migrantes a su paso.

Decidimos adentrarnos para conocer un poco más del entorno, es un lugar muy árido, la única vegetación son algunas plantas y arbustos, los cuales usan como un escondite para sorprender a quien pase por ahí y quitarle sus pertenencias: “Nosotros por eso les decimos que no se metan al baldío, porque ahí se esconden y les quitan sus cosas, ya han venido otros a hacer entrevistas y así y se meten y salen todos asustados porque les quitaron algo, por eso ni nosotros nos metemos”, nos advirtió la señora Liliana, al comentarle de nuestras intenciones de querer grabar un poco de la zona.

Ante las nuevas políticas migratorias de Donald Trump y por el temor de ser deportados una vez que crucen la frontera, muchos migrantes centroamericanos han decidido residir en nuestro país, ya sea pidiendo ayuda a la gente que transita por la zona o tratando de buscar algún trabajo; sin embargo, la segunda opción es complicada por conseguir, debido a su status migratorio, y al carecer de documentos que acrediten su estancia legal en el país, muchas veces les son negados las oportunidades de empleo.

En el paradero es común ver a migrantes pidiendo alguna moneda o algo de comer, también es habitual verlos cerca de las vías comiendo o caminado. Sin embargo, los vecinos se quejan que muchos de esos migrantes solo viven de la caridad de la gente y no hacen nada por buscar trabajos fijos para ganarse el dinero si es que deciden quedarse: “La mayoría si se les brinda la ayuda, pero la verdad no quieren trabajar, lo que se les da o lo que piden lo están utilizando para las drogas y de verdad veinte más tarde y los vas a ver ahí con los ojos todos rojos”, expresó Liliana. Por esta razón, los mismos residentes del lugar han decidido dejar de apoyarlos.

“Yo ya no les doy, ya la verdad, mejor me lo como o se lo doy a mi nieta porque ya más mentiras no, si de por sí ya nuestro México ya está mal y luego que venga otra gente a dañar nuestro país no se vale, y no es racismo”, comenta Liliana, ya que explica que muchos migrantes piden ayuda para continuar su viaje o comer antes de continuar, pero en realidad lo utilizan para sus adicciones.

Desde la primera vez que acudimos a conocer la zona hasta el último día pudimos detectar varias personas que tenían cierto acento y pedían dinero en la entrada del suburbano. Durante el tiempo que duró esta investigación nos percatamos que esas personas que se dedicaban a pedir dinero a los transeúntes siempre eran las mismas, por lo que podemos deducir que se trata de centroamericanos que decidieron asentarse en la zona al ver que podían ganar más dinero de la caridad de la gente en lugar de seguir su viaje a Estados Unidos.

Años atrás, según indican vecinos del lugar, una de las problemáticas fue el cierre de la Casa del Migrante, debido que algunos de ellos se drogaban o alcoholizaban en las calles, además de que insultaban o asaltaban a los habitantes cuando estaban bajo los efectos de estas sustancias.

Aquellos que se quedan en esa zona del Estado de México sustentan sus gastos robando a la gente o autopartes. En experiencia de Juan y Liliana, desde hace un par de años, quienes las hurtan, intentan venderlas ahí mismo.

A causa de este fenómeno se han desencadenado otras problemáticas, un ejemplo de ello son los llamados falsos migrantes. Algunas personas se hacen pasar por centroamericanos que están de paso por nuestro país para pedir dinero a los transeúntes. Al crecer este fenómeno, muchas personas observaron los apoyos monetarios o de comida a los migrantes que esperaban el tren, al percatarse que les era suficiente para mantenerse, decidieron hacerse pasar por uno de ellos. Los casos no son tan aislados como se podría pensar, las autoridades de estados como Nuevo León, México, Sinaloa, Hidalgo, Querétaro y Aguascalientes, han detectado grupos de falsos migrantes que se dedican a pedir dinero en varios cruceros y que pueden permanecer en ese sitio, sin embargo la mayoría no son castigados y nadie les dice nada por temor a represalias.

Estas personas imitan el acento de los migrantes, copian su aspecto y hasta cargan una mochila para que la gente crea que realmente son personas que vienen de Centroamérica.

De acuerdo con el titular de la delegación de Nuevo León del Instituto Nacional de Migración, Luis Gerardo Islas, de cada diez personas que detienen, en promedio 1.8 son de países como El Salvador, Honduras o Guatemala, el resto son de la zona sur del país (Milenio, 2015).

Además, en el año 2016, en Ecatepec fueron detenidas 54 personas que se hacían pasar por migrantes para pedir dinero a los automovilistas; estas personas eran vecinos del mismo municipio y algunos provenientes de Puebla, Hidalgo y Morelos (El Sol de México, 2016).

La colonia Lechería no está exenta de estos falsos migrantes. Al preguntarles a Liliana y Juan sobre este tema, nos confirmaron que en la zona sí hay personas que se hacen pasar por migrantes para pedir dinero. Gracias a su acercamiento con ellos durante tanto tiempo, pueden saber quién es migrante y quien no: “El acento, o sea si tú sabes diferenciar un acento, en la forma de hablar te das cuenta quien es migrante. O muy fácil, pregúntales de dónde eres, la aldea, aquí en México se llaman estados o se llaman municipios, allá son aldeas, o pregúntales sobre su presidente, la moneda, todo mundo lo sabe que si es hondureño es lempira, si es “chapin” es el quetzal, si es nicaragüense es el córdoba, si es salvadoreño antes era el colón, ahora son dólares, o de a tiro su himno nacional”.

Lo que podemos observar es que los migrantes no son bien recibidos en este lugar, debido a las problemáticas que se suscitaron a raíz de los hechos violentos que protagonizaron, además de los robos que ocurrieron, por lo que la mayoría de las personas que ahí trabajan como es el caso de Liliana y Juan, han decidido marcar su distancia y no tener ningún tipo de relación con ellos, debido a que salieron perjudicados ya que los culpan de ser ellos quienes roban los autos. También, tuvieron que cambiar la forma en como los tratan por miedo a que les hagan algo, se les nota visiblemente molestos por todo lo malo que hicieron, lo cual ha provocado un ambiente de tensión entre migrantes y colonos, siendo principalmente perjudicados aquellos que realmente buscan alimento o un lugar para descansar en su paso por este municipio.

## **CASA DEL MIGRANTE SAN JUAN DIEGO**

Continuando nuestro recorrido por Tultitlán llegamos a Cerrada de la Cruz, una calle pequeña de aproximadamente 200 metros que al final colinda con unas vías de tren; poco transitada por autos y también por personas. Casi al fondo se encuentra la Parroquia “San Juan Diego” que es administrada por la Santa Diócesis de Cuautitlán; a un costado de la capilla, la casa del Migrante, mejor dicho “la ex casa del migrante”, un pequeño cuarto con fachada de color verde que se nota bastante descuidado, sobre la banqueta hay basura, lo que indica que ya no se le da mantenimiento regularmente, a un costado también se encuentra un pequeño campanario que ya no se usa más.



Fotografía de la antigua Casa del Migrante, ubicada en la calle Cerrada de la Cruz, en Lechería.

Una señora que iba pasando por el lugar, y que es habitante de la zona desde hace más de 20 años, nos comenta la situación que llevó a su cierre en 2012: “Venían muchos migrantes para que se les diera un taquito pero muchas veces eran bastantes y no cabían en ese cuarto bien chiquito, por eso los veías tirados en las banquetas y las entradas de las casas. Eso empezó los problemas con los vecinos”. Y efectivamente, la razón principal por la que se tuvo que cerrar la casa del migrante en julio de 2012 y que administraba el párroco Christian Alexander Rojas Pocasangre, fue el permanente descontento de los vecinos de la zona que expresaban que la violencia había aumentado a raíz de que el albergue fue habilitado.

“Bloqueaban nuestras entradas, colgaban su ropa sucia en los zaguanes y los árboles, unos hasta hacían sus cochinadas en la banqueta donde también había niños, eso ya no era normal, era un foco de infección”, nos narra una vecina de avanzada edad que vive frente a la parroquia, quien se veía notablemente molesta al recordar los hechos y que prefirió no dar su nombre ni ser grabada para evitar problemas con los otros lugareños.

Tocamos la puerta de la Parroquia que se encuentra cerrada, sale una mujer y un hombre que están dando mantenimiento a las instalaciones eléctricas. Nos dicen que por el momento no hay ninguna persona que pueda atendernos, pero conocen a la encargada del lugar y la llaman por teléfono; terminada la llamada nos comentan que está dispuesta a platicar con nosotros si gustamos esperarla una media hora, accedemos.

Mientras esperamos a la mujer, de nombre Genoveva Oliva, recorremos el resto del lugar para conocer un poco más del entorno.

Llegamos hasta las vías de tren, nos percatamos que no es un simple camino, es una red que parece interminable de líneas de ferrocarril que van hacia todos lados, hacia la izquierda, a la derecha, al frente, y ahí emergen aún más caminos. A un costado de nosotros, un par de casas hechas de madera desde donde nos observa detenidamente un hombre de aproximadamente 25 años, su gesto es de desagrado porque estamos ahí; trata de acercarse poco a poco, pero cuando sacamos la cámara para comenzar a grabar, se detiene y después decide meterse a una de las casas.

Cruzando las vías hay una valla metálica que divide el camino de la entrada a un Deportivo. Sobre la valla hay colgados un par de pantalones y playeras, suponemos que son del hombre que nos observaba, por eso su mirada retadora, defendiendo lo que es suyo. Arriba de la ropa dos pequeños letreros que dicen “Si mantenemos limpio este lugar haremos mejores ejercicios. Sí podemos” y el otro “Amigo Viajero México también es tuyo, cuídalo”acompañado de un dibujo de un bote de basura.

Los señores de la compañía de luz llaman nuestra atención haciéndonos señas, ya que la señora Genoveva acaba de llegar para conversar con nosotros.

Es encargada de la vigilancia, limpieza, así como de apertura y cierre de la parroquia, debido a que después de la clausura del ex albergue y todos los problemas que hubo con los residentes, destituyeron al párroco, desde entonces la capilla no tiene un padre fijo que se encargue de la administración del mismo.

Nos confirma lo que los vecinos y los medios de comunicación expresan, en un principio se les ayudaba con comida, ropa y un lugar para pasar la noche: “Como seres humanos ellos también tienen necesidades”, sin embargo, conforme fue avanzando la conversación su actitud fue de decepción, dado que con el paso del tiempo, la cantidad de migrantes que llegaban al albergue era mucho mayor y no se daban abasto. “Comenzaron a venir cada vez más migrantes y los salones de la parroquia ya no alcanzaban, algunos se tenían que quedar a dormir en las banquetas de aquí afuera y tapaban las entradas de las casas, era una situación muy incómoda”.



Los conflictos comenzaron a partir de ese momento: “Así como había gente que venía de buena intención, que eran tranquilos, también venía gente muy maleada, hacían muchos desmanes en la calle, no tienen idea de cómo se comportaban en las noches. Para nosotros ya también era muy incómodo, incluso a la gente le daba miedo pasar por aquí”.

Pese a que en un inicio la señora Genoveva se mostraba como una persona solidaria y de principios católicos muy recalcados en apoyar a los que más lo necesitan, durante la entrevista y después de esta, nos dimos cuenta que ella era de los principales incitadores para que cerraran la casa, pues aparece en algunos videos en Internet de varios medios, haciendo declaraciones de que estaba inconforme con la llegada de los migrantes.

Una de las razones principales por la que fue removida la casa del migrante, fue el aumento de la inseguridad y la violencia en la zona, todos los vecinos con los que conversamos nos dijeron que en ese tiempo el ambiente era muy pesado, incluso que sobre las vías habían matado a varias personas; dos casos muy sonados fueron los de una migrante que estaba embarazada, además de un joven guatemalteco de nombre Julio Fernando Córdova, que se dice fue asesinado a manos de autoridades municipales, sin embargo, en la actualidad, las opiniones sobre el tema siguen siendo encontradas. Fuera de cámaras la señora Genoveva nos comenta que a raíz de que removieron la casa regresó la tranquilidad a la colonia, pero que la violencia sigue en aumento.

“No puedo echarle la culpa que ellos eran los únicos culpables de la violencia, por aquí ya se ven varias banditas de jóvenes que no estudian y se dedican a asaltar a la gente que pasa, andan con navajas, andan drogados y a ellos no les dicen nada ni reclaman los vecinos porque son sus conocidos”.

Sustentando este argumento, cifras de Semáforo Delictivo, un proyecto social ciudadano, desde 2015, el municipio de Tultitlán se encuentra en fase roja y ha seguido a la alza en temas como homicidios, robos a casa habitación, de autos y a negocios; esto nos da a entender que los migrantes no fueron los causantes de la inseguridad en esa colonia.

El fenómeno migratorio trae consigo muchos cambios en las sociedades “de paso”, pero para muchos deja de serlo, para convertirse en una “ciudad de residencia”, ya que encuentran que es más fácil conseguir dinero en México que en sus países por lo que deciden abandonar el “Sueño Americano”. “Muchos migrantes ya se quedan por la zona pidiendo limosna o incluso trabajando en

algunos locales de por aquí y con eso logran rentar cuartos para seguir su vida en la colonia”.

Esto se ve reflejado en una encuesta realizada por la CNDH a finales de 2017 en la que se plasmó que entre el 30% y el 50% de los centroamericanos ya no buscan llegar a la Unión Americana sino quedarse a residir en México, ya sea de forma legal o ilegal. Este tema se abordará con mayor profundidad más adelante.

Terminando la entrevista con la encargada del lugar, regresamos a la zona de vías para explorar un poco más, por lo que nos adentramos en el “Deportivo La Vía”, nombre bastante lógico por la zona en la que se encuentra.

Este parque fue instalado en un antiguo terreno baldío, los vecinos se quejaban que este lugar era usado por los migrantes para hacer sus necesidades, delinquir o hasta mantener relaciones sexuales, por lo que el municipio lo recuperó para ponerle fin a esta problemática.

Observamos que el parque es amplio, tiene aparatos para hacer ejercicio, canchas, juegos infantiles, una pista para correr, además de unas oficinas abandonadas que en su interior se encontraba basura y ropa tirada.

Conversamos con un señor llamado Atanas, originario de Guanajuato pero que reside en Tultitlán desde hace 64 años. Él estaba con sus nietas en el área infantil después de haberlas recogido de la escuela. En su experiencia, los migrantes se han quedado a vivir cerca de la antigua casa del migrante. “Ellos rentan casas o cuartos con el dinero que le piden a la gente en las calles”. Contrastado con lo que comentan los vecinos, argumenta que en el tiempo que lleva viviendo en Tultitlán los migrantes jamás han tenido ninguna actitud violenta, al menos con él o sus conocidos. Pareciera ser que cada uno vive en una realidad diferente.

Caminado a la salida del lugar escuchamos el inconfundible silbato del tren, que lleva algunos de sus viajeros centroamericanos a bordo, nos movemos a prisa para grabar esta escena, pero la velocidad del tren fue mayor a la nuestra, solo nos queda el recuerdo de un emotivo saludo de un hermano migrante que se pierde a lo lejos.



Nuestra travesía por tierras mexiquenses continúa; nos dirigimos a la estación Tultitlán del tren suburbano, otro de los lugares por donde pasan los migrantes que siguen su camino hacia el norte;

también una de las últimas paradas en el centro del país antes de llegar a la casa del migrante, lugar donde podrán reposar un par de días.

Después del cierre definitivo del albergue en 2012, el padre Alexander Pocasangre, decidió continuar con su labor humanitaria de apoyo a los centroamericanos y junto con voluntarios colocaron un albergue temporal entre las colonias “La Concepción” e “Independencia”, a unos cuantos kilómetros de donde se ubicaba anteriormente; esto mientras encontraban un lugar adecuado para reubicar el centro de ayuda.

Aquí se les brindaban servicios de alimentación, sanitarios, regaderas, cambio de ropa, y un sitio para descansar, además de que se estaba consiguiendo poderles ofrecer algunas llamadas telefónicas para comunicarse con sus familiares. Sin embargo, al igual que en Lechería, los problemas con los vecinos comenzaron, quienes abogaban que algunos eran agresivos, otros dejaban basura, además que hacían sus necesidades en la calle y eran un foco de infección para los que ahí habitan.

Las quejas llegaron a tal grado que tuvieron que reunirse los vecinos con autoridades municipales, estatales, así como representantes de la Diócesis de Cuautitlán y de la oficina regional del INM, que llegaron a la decisión de nuevamente quitar este centro de apoyo.

Seis años después recorreremos las mismas calles donde ocurrieron los acontecimientos para percatarnos si las cosas cambiaron. Caminando sobre la Antigua Carretera a Lechería nos encontramos con uno de los tantos caminos de vías que hay en la zona, en un semáforo están dos migrantes vendiendo dulces cuando se pone la luz roja.

Platicamos con el señor Miguel Ángel, dueño de un puesto de carnitas que lleva trabajando dos años ahí: La mayoría de los migrantes son tranquilos, piden dinero y comida o andan vendiendo dulces y sus artesanías, unos atrapa sueños y flores hechas con limpia pipas que ellos mismos hacen (...) pero también hay otros que andan drogándose y asaltando, son pocos, pero sí hay”.

Nos comenta que respecto a la violencia y seguridad, las autoridades han sido parte del problema: “Aquí ha entrado la Marina, ha entrado el ejército, están los municipales, los estatales pero ellos mismos los corrompen, como saben que tienen sus necesidades y ven que están pidiendo dinero a la gente, ellos

mismos les hacen revisiones de rutina, los agarran, les quitan lo poco que traen, los golpean y los dejan por ahí tirados”.

Según la REDODEM, para 2017 los delitos cometidos por autoridades representaron el 25% contra un 75% de los perpetrados por particulares. En ese año se pudo observar que los abusos de las autoridades se incrementaron con respecto al 2016 en donde obtuvieron un porcentaje del 17%. Más adelante se profundizará en este tema.

Intentamos abordar a los migrantes que están vendiendo en el cruce del semáforo, ambos son hondureños, uno de aproximadamente 35 años y otro como de 20. Les pedimos que nos brinden una entrevista pero tienen miedo a ser grabados, ya que argumentan que hay peligro que la policía pueda ubicarlos y los detengan.

La razón por la que decidimos venir a esta colonia del municipio fue porque en meses anteriores hizo una escala la Caravana del Viacrucis Migrante para abordar el tren, a donde acudieron muchas personas para apoyar, además de medios de comunicación para cubrir la nota, pero parece ser que solo fue la efervescencia del momento, debido a que todos iban de paso.

Aunque muy pocos migrantes han logrado quedarse a residir en Tultitlán, la realidad es que para la mayoría de ellos la idea de tener una segunda oportunidad en este lugar se ha esfumado, los grandes conflictos que se han dado en el pasado han fracturado la relación con los vecinos que parece nunca podrá sanar. Su única opción es seguir su camino y esperar encontrarse con algunas manos solidarias más adelante durante su larga y difícil travesía.

## **PUEBLO DE ESPERANZAS...HUEHUETOCA SOLIDARIA**

El nombre de este municipio tiene raíces del náhuatl y se compone de dos partes, *huehue* que significa “viejo”, y *toca* que significa “habla”, por lo que su definición es “lugar de la vieja habla” es decir “de la lengua antigua”.

Ubicado al norte de la entidad mexiquense y colindante con el Estado de Hidalgo, la localidad se ha convertido en un refugio para los migrantes que vienen de paso. Hasta hace unos años, la cantidad de estos viajeros en estas tierras era mínima, pero con el traslado de la Casa del Migrante, las cosas han cambiado.

Para continuar con nuestra investigación sobre el fenómeno migratorio nos trasladamos hasta este punto; salimos por la mañana para tomar la carretera rumbo al municipio. Desde el camino pudimos notar que los alrededores eran en su mayoría zonas rurales, principalmente campos agrícolas, los cuales ocupan el 31.68% del territorio de la demarcación.

Al llegar nos dimos cuenta que no todo era campo, el centro del ayuntamiento está urbanizado y cuenta con varios negocios de comida, ropa y artículos variados, así como automóviles, camiones y combis que trasladan a los lugareños a otras partes del estado y principalmente a la Ciudad de México.

Nos detuvimos un momento en el Palacio Municipal, en la explanada se encontraba una carpa en donde vendían zapatos, mochilas, helados, etc. Aunque no era muy tarde, la plaza estaba llena de gente, entre aquellos que iban a pasear y otros que iban a realizar trámites administrativos. Durante el tiempo que estuvimos recorriendo la plaza, no vimos la presencia de migrantes, por lo que decidimos trasladarnos directamente al albergue.

Nos adentramos a las calles de este lugar para encontrar el camino que nos llevará a la Casa del Migrante San Juan Diego Cuauhtlatoatzin, que se encuentra en el barrio de San Bartolo, en donde días antes habíamos conseguido se nos otorgara una entrevista con el sacerdote encargado del lugar.

Circulando por una avenida nos encontramos con las vías del tren, decidimos seguirlas con la esperanza de encontrar algún migrante descansando cerca. Conforme fuimos transitando por la demarcación, las calles se iban haciendo más pequeñas y menos concurridas, incluso por automóviles, algunas de las casas estaban

abandonadas, lo cual aprovechan los migrantes adueñarse de ellas. Según la Comisión de Vivienda de la Coparmex, en los últimos cinco años.

Circulando por una avenida nos encontramos con las vías del tren, decidimos seguirlas con la esperanza de encontrar algún migrante descansando cerca. Conforme fuimos transitando por la demarcación, las calles se iban haciendo más pequeñas y menos concurridas, incluso por automóviles, algunas de las casas estaban abandonadas, lo cual aprovechan los migrantes adueñarse de ellas. Según la Comisión de Vivienda de la Coparmex, en los últimos cinco años la ocupación ilegal de viviendas ya se contabiliza en alrededor de mil unidades, especialmente en la zona mexiquense por donde cruza el tren (Milenio, 2014).

Metros más adelante encontramos un crucero, en donde preguntando a unas mujeres, supimos que ya no faltaba mucho para llegar a nuestro destino. Ese crucero parece ser la separación de dos Huehuetocas diferentes: la urbanizada y la rural, ya que pasando ese punto, la calle ya no está pavimentada, el suelo es una mezcla de tierra y lodo, solo hay pocas casas y negocios que gozan de tener un suelo de concreto, lo único que separa el pavimento de la tierra es un complejo habitacional, acabando el muro empiezan los campos de cultivos que se encuentran a los extremos del camino de tierra.

A lo lejos visualizamos la Casa del Migrante, pero antes de acercarnos preferimos preguntar a la gente más acerca de este lugar y su relación con los viajeros. Nos acercamos al conjunto de casas que se encuentra ahí, al preguntarle a los vigilantes contestan que ellos casi no tienen contacto con ellos, únicamente los ven pasar rumbo al albergue, pero quienes si se relacionan con los centroamericanos son los taxistas que están estacionados en la entrada.

Platicamos con un taxista llamado Sergio Sandoval, quien comenta que en los ocho años que lleva trabajando en este lugar los migrantes jamás los han agredido. “Ellos son tranquilos, no se meten con uno, nada más a lo que van, van a la casa del emigrante”. Esta declaración nos deja en claro que difiriendo en los argumentos de los vecinos de la colonia Lechería en Tultitlán, quienes aseguraban que los migrantes eran violentos y groseros con las personas que transitaban a los alrededores del antiguo albergue, aquí la relación entre ambos grupos es de cordialidad.

Seguimos conversando con él, quien considera que los centroamericanos salen de sus países por la mala situación que se vive, lo que los obliga a buscar el “Sueño Americano”. “Yo me siento mal por ellos, por estar en esa situación. Yo si traigo una fruta o algo, si ya no me la voy a comer se las regalo o alguna moneda para que se compren agua o algo, porque de donde vienen hasta donde van, principalmente para que no se desmayen, es la única manera que les puedo apoyar”. También no dice que en los alrededores de la casa, si cuenta con seguridad, los hechos violentos que se presentan en el municipio son aislados, nada tienen que ver los viajeros; y es que en los últimos años, el crimen organizado se ha hecho presente en esta parte del municipio, para el 2017 Huehuetoca se encontraba en el listado de los municipios con los mayores índices delictivos en el Estado de México (Milenio, 2017).

“Nosotros les hemos dicho: ¿No quieres lavar el carro para ganarte una feria? Y no la aceptan. Una vez platicué con uno de ellos y le pregunté ¿Por qué no mientras le trabajas de albañil o de algo? Para no nada más andar pidiendo, y me dice no, es que la verdad jefe, ¿Cuánto pagan aquí? Allá me pagan 80 dólares en un día, son 1600 pesos y aquí me darán 800 a la semana, yo voy nada más de paso”. Nos platicó el señor Sergio al preguntarle si los viajeros han buscado trabajo en su paso por esta zona.

Fuera de cámaras, le preguntamos si sabía a qué hora pasaba el tren que tomaban los migrantes, a lo que nos contestó que como a eso de las tres de la tarde o un poco más.

Después de terminar nuestra charla, decidimos continuar nuestro camino rumbo a la Casa del Migrante, conforme fuimos avanzando comenzamos a ver varios grupos de centroamericanos a las orillas de las vías, descansando en los pocos árboles que hay cerca, muchos de ellos dormidos, esperando el paso del tren, unos metros más adelante nos encontramos en las inmediaciones del refugio.



Migrantes descansando a las orillas de las vías en Huehuetoca.

En la puerta del albergue se encuentran varias lonas, una de ellas con la leyenda “Bienvenidos Hermanos migrantes”, otra con una imagen de Jesús y por último el reglamento que deben seguir para poder ingresar, entre algunas normas destacan: Deben mostrar una identificación con su nombre y nacionalidad, el horario de entrada es de 8 de la mañana a 10 de la noche, solo se les permite permanecer dos días, no ingresar alimentos, armas, alcohol o drogas, sus celulares deben quedarse con el vigilante, el tiempo de estancia es de tres días, deberán apoyar con la limpieza del inmueble, una vez que salgan no deben permanecer enfrente de ella y no molestar a los vecinos (esto último claramente por los antecedentes del caso de Lechería), además de que no podrán reingresar una vez que salgan.

Mientras caminábamos hacia la entrada, observamos que pasaba un tren y que algunos migrantes corrían junto con él, estaban practicando como debían subir para que cuando llegara “La Bestia” lo hicieran rápido.

El albergue estaba protegido con una cerca no muy alta, una cámara vigila lo que está fuera de este lugar, en la puerta hay una lona que dice que es para mayor seguridad, adentro hay un patio también de tierra en donde se encuentran algunos migrantes y unos metros más allá la estructura de la Casa.

Nos acercamos a la puerta, la cual está cerrada con un candado. Un vigilante se acerca y preguntamos por el encargado, el padre Eloy, comentamos que tenemos cita con él para una entrevista, él manda llamar a una de las voluntarias y nos comenta que el padre aún no llega, que tenemos que esperar, sin embargo la actitud de esta mujer era de desconfianza y un poco agresiva hacia nosotros.

Para hacer menos corto el tiempo, decidimos buscar testimonios de migrantes que se encuentran a los alrededores, pero la encargada nos dice que no podemos entrevistar a nadie enfrente de la casa, lo tendríamos que hacer unos metros más allá.

Caminando nos encontramos con un grupo de diez migrantes nueve hombres y una sola mujer, algunos estaban sentados y otros acostados en el pasto, bajo la sombra de un árbol, ya que el calor de ese día era infernal. No quisieron hablar, no sabemos si era por pena o miedo, pero entendemos que muchos prefieren no salir en cámara porque vienen huyendo de sus países.

Decidimos intentar con otro grupo de migrantes que se encontraban adelante, eran cuatro hombres, uno de ellos estaba durmiendo. Al explicarles de lo que trataría nuestro trabajo aceptaron dar su testimonio.

El primero era un hondureño llamado José Luis Torres, quien viste una sudadera verde, no tiene gran altura, notamos que tenía una herida que no lleva muchos días de haber cicatrizado.

Nos comenta que tuvo problemas en el estado de Veracruz. “Estaba muy feliz de que había pasado Coatzacoalcos. Pero por Orizaba tuve un problema porque migración me agarró por la espalda y me soltó pero si tuve mi cortada por acá (en la cabeza) y hasta ahorita no me he curado bien, pero llegué a la casa del migrante de Apizaco, Tlaxcala y ahí me atendieron muy bien y también aquí donde estamos ahorita”.

Como comentamos en subtemas más adelante, uno de los principales perpetradores de agresiones en contra de este grupo vulnerable son las autoridades, entre ellas se encuentran los agentes de migración, quienes en ocasiones solo los detienen para después intentar extorsionarlos.

“Los agentes de migración a mi solamente fue mi golpe, porque sí me agarraron y luego me soltaron y me dejaron ahí a mi suerte tirado, bien gacho como dicen por acá, no me llevaron ni detenido ni al hospital”.

“En Orizaba los custodios sí asaltan a los migrantes, se suben a los vagones con sus armas y luego nos roban y nos bolsean lo que son teléfonos, dinero, cosas de valor, pero no los policías estatales, lo que yo vi con mis ojos fueron los custodios del tren”, nos contesta al preguntarle si había observado si otra organización o autoridad robando a los centroamericanos que toman el tren.



“El trato ha sido excelente, muy buena onda, como dicen por acá, de hecho cuando estuve herido y me quitaron mi feria como dicen por acá, en Orizaba salí con mi herida a pedir, como se dice a charolear, y la gente se portó muy buena onda, se puede decir que los mexicanos en su mayoría son buena gente, es rarito el que sea un poco malito”. Nos comentó José Luis cuando le preguntamos cómo lo había tratado la gente.

En su segunda ocasión en el país, nos dice que planea llegar a Estados Unidos a trabajar:

— “El plan es trabajar duro como siempre, no andamos aquí porque nos guste, creo que a nadie le gustaría dejar su familia o su tierra (...) uno sale para sacar a su familia un poco más adelante o tenerla en un lugar mejor, porque si hay demasiada pobreza en Centroamérica”.

— “Hay países que son más pobres que otros, voy a hablar de mi país, como que se ayuda de los gobiernos y de la ONU, como que la mayoría del pueblo no lo ve se va para unas pocas familias (...) En Honduras, vas a ver el montón de gente con sus papeles buscando trabajo de cualquier forma y el trabajo sí está muy escaso y aparte de eso la paga es bien poquita”.

— “Aquí nos dan un techo, un abrigo, una cama y alimentación, y si vas un poco lastimado medicinas, de hecho sí me siento muy complacido por esa parte”, fue lo último que nos dijo antes de terminar la entrevista acerca de los servicios que le ofrecieron en la casa.

Posteriormente platicamos con Medardo Cruz, otro migrante hondureño. Es una persona más alta que sus compañeros, viste bermudas, es muy agradable conversar con él.

Cuenta que el grupo con el que viaja se fueron conociendo en el camino, ya que todos son de distintas partes de Centroamérica.

Al preguntarle si la gente lo han ayudado de alguna forma nos comenta: “Mientras llevemos un orden y no abusemos de lo que es México, creo que nosotros, aunque sea sucios, acabaremos llegando al destino que queremos (...) cuando tú sabes pedir algo, con honestidad, la gente mexicana que es hospitalaria, siempre ayuda”. Y para completar su declaración nos plantea: “Les he dicho a muchos, pues tal vez ni los migras son malos, simplemente es su trabajo y tienen que cumplirlo, y a nosotros nos queda más que luchar hasta llegar a nuestro destino”.





Al preguntarle si era la primera vez que intentaba cruzar nuestro país, nos platicó que era la segunda, pero anteriormente lo había hecho por autobús, al cruzar a nuestro país trabajó un tiempo en Chiapas para juntar el suficiente dinero y viajar rumbo a Estados Unidos sin

necesidad de usar el tren, pese a esto los retenes de migración lo detuvieron en varias ocasiones. “La primera vez que crucé yo compré la migra, me agarraban y preguntaban —¿De dónde eres? —De Honduras, no decía que venía de otro lado, —¿Para dónde vas? —Para Estados Unidos, —¿Sabías que eres ilegal? —Sí, y me bajaban del autobús y les decía: Mire jefeazo, yo quiero seguir ¿Cuánto vale y dígame? Yo me acuerdo que por allá del 97 me decían ellos dame 300, si se tenía que comprar oficiales y todo, se compraban, yo tenía esa posibilidad (...) todos sabemos que en cada país, como el de ustedes y como el nuestro existe la corrupción y más para abajo existe la corrupción”.

Después de finalizar las entrevistas, nos quedamos a conversar un momento más con ellos, Medardo dice que sus planes son establecerse y trabajar en Monterrey o Torreón, no busca llegar al país vecino. Ellos recalcan que los mexicanos los han tratado bien durante su viaje, pero que muchas veces quienes los agreden son las personas que cuidan los trenes de carga y las vías.

Decidimos ir a preguntar a la puerta si el encargado había llegado, nos pidieron nuestras identificaciones, nos registráramos para poder ingresar al albergue, posteriormente nos entregaron unos gafetes de visita y nos indicaron a donde debíamos pasar, a diferencia de la mujer que nos atendió al principio en esta ocasión todos nos hablaban con cortesía y amabilidad.

Mientras avanzábamos por el patio de la Casa, vimos a varios migrantes lavando su ropa o zapatos, otros cargaban cubetas con agua después de haber limpiado alguna parte, seguramente los sanitarios.

Ingresamos a una pequeña oficina, en donde nos esperaba el padre Eloy Ulises Vargas Peña, quien desde hace un año es el administrador de la Casa San Juan Diego. Nos comentó que la única regla que nos ponía era que no habláramos con los migrantes ni los grabáramos dentro de las instalaciones, ya que gracias a unas fotografías subidas a redes sociales habían tenido un percance con unas personas que identificaron a alguien que había huido de su país.

Explica que el albergue atiende necesidades inmediatas que puedan tener las personas que llegan hasta ahí, como un espacio para poder dormir, bañarse, así como una muda de ropa, atención médica, acceso a las tres comidas y tienen la posibilidad de contactarse con sus familiares por medio de un programa de la Cruz Roja Internacional, quienes los ayudan a comunicarse a su país de origen o al lugar a donde van de destino. También les brindan agua a aquellos que vengan deshidratados o crema para hidratarse los pies después de las largas caminatas.

Al preguntarle si recibían algún apoyo por parte de alguna autoridad nos contestó: “Tratamos de establecer un trabajo en red, en primer lugar con la cuestión del gobierno, con el primero con el que establecemos un fuerte vínculo es con el gobierno municipal, para todas las cuestiones de los servicios especialmente lo que tiene que ver con el agua, la basura e incluso la seguridad, hemos tenido un convenio para que puedan no solo darse unos rondines, sino que también nos envían un policía municipal que está resguardando especialmente por la noche por seguridad del hermano migrante. Tenemos ciertos acuerdos por ejemplo cuando tenemos un enfermo para poderlo canalizar de manera inmediata al hospital más cercano”. Mientras que en el ámbito estatal dijo: “Pertenece a la Junta de Asistencia Privada del Estado de México, esto ha abierto la posibilidad de que, a veces la IAP consigue algunas donaciones y esto nos permite obtener ciertos recursos que nos hacen falta a nivel material”.

“Sin embargo, todo lo que tiene que ver con el sostenimiento de la Casa depende de los fieles católicos, especialmente de la Diócesis de Cuautitlán”, explica el sacerdote, el único apoyo económico lo reciben de los fieles católicos.

Sabiendo los antecedentes que tenía la Casa del Migrante, particularmente en Lechería, su antigua ubicación, decidimos preguntar cómo reaccionaron los habitantes de Huehuetoca a su instalación, a lo que nos platicó que su antecesor le mencionó que en un principio si se notaba que la gente no lo les gustaba que llegaran aquí pero como vieron que los viajeros solo estaban

de tránsito, con el paso de los años ha habido más aceptación y han habido resultados favorables, inclusive ahora la misma comunidad van como voluntarios.

“Ha sido un proceso entre la Iglesia e incluso de la concientización de las autoridades. Porque lamentablemente en algunos sectores identifican migrante igual a delincuente, entonces es lógico que cuando los hermanos migrantes se empiezan a establecer en algún lugar, por la búsqueda de resolver sus necesidades inmediatas, se meten a terrenos que no son de ellos para hacer sus necesidades o en la búsqueda de alimentación o empiezan en cuestiones de hurto o se ha dado la cuestión de lo que ellos llaman como charolear, pedir en las calles, ha habido ocasiones en donde han sido números bastante elevados y eso empieza a inquietar a la comunidad, hay temporadas en el que el nivel de hermanos migrantes se elevan, entonces hay demasiados en las calles y en ese sentido nuestra Casa no se da abasto de atender a una población población demasiado elevada, cuando esto sucede sí hay incomodidad e inconformidad e incluso hay malos tratos”.

Según Brigitte Lamy, los aspectos socio-culturales se ven trastocados, a partir de estos desplazamientos (migración) tanto en las sociedades de llegada como en las de origen. Sin negar la dinámica propia de las sociedades, el fenómeno de la migración puede acentuar, disminuir o crear valores, normas percepciones, actitudes opiniones, discursos, ideas o ideologías completas, que repercuten en las interacciones, acciones y prácticas de los agentes (Lammy, 2013: 11,12). Esto se puede ver en la negatividad y posteriormente en la aceptación que han tenido los migrantes en las calles de Huehuetoca por parte de los habitantes de este municipio, igualmente como lo mencionó el padre Eloy previamente en esta entrevista, algunos mexicanos siguen teniendo la idea de que este sector son delincuentes y únicamente vienen al país a robar o cometer algún tipo de ilícito.

También hizo mención que la comunidad tiene problemas cuando los centroamericanos quieren establecerse en un lugar de manera irregular, es decir aquellos que no buscan trabajar sino únicamente pedir dinero en las calles.

Pero no todas son malas percepciones por parte de la población, el sacerdote mencionó que grupos católicos y no católicos van al albergue para ayudar en las diferentes tareas para que los viajeros descansen de su viaje, también comenta que, en ocasiones, cuando llegan grandes flujos de viajeros al albergue, algunas personas les prestan ciertos espacios en donde pueden quedarse.

Posteriormente, hizo mención de que hace unos años, existió otra casa del migrante: “Hace unos dos años, había otra casa del migrante aquí adelante, pero se suscitaron situaciones que tenían que ver con el crimen organizado y eso a la comunidad le generó mucho conflicto, porque de por sí los problemas sociales de aquí, provocó que con el tema de migrantes hubiera más preocupación”. En el año 2012, se inauguró junto con la Casa del Migrante San Juan Diego, el “Comedor San José”, el cual fue respaldado por distintas organizaciones como: Soy Migrante, Cultura Migrante, Colectivo Ustedes Somos Nosotros, Fundación Caminos de Ayuda Coacalco, Movimiento Migrante Mesoamericano y la Universidad Iberoamericana., sin embargo fue cerrado tres meses después, en el mes de noviembre, a causa de la poca seguridad para los migrantes y voluntarios (Televisa, 2012).

El padre considera que el problema con las autoridades es que muchas veces se quieren lavar las manos, cuando quienes deben ver por la seguridad y el bienestar de los migrantes es el Estado.

En cuanto a números, nos menciona que en años anteriores la media era de más o menos 500 migrantes por mes, aunque había meses que variaba. En los meses de enero a junio de este año la media subió a alrededor de 600, siendo hombres la población que más llega y un 3 a 5 por ciento es de mujeres. Esta información contrasta los 500 migrantes que llegaban diario cuando estaba instalado en Lechería, según lo que le han contado al padre Eloy de esa época.

Dice que cuando se instaló el albergue en el municipio casi no llegaban a este sitio porque no era conocido, pero los mismos centroamericanos fueron quienes promocionaron el albergue y pasando la voz de donde era la nueva ubicación. En la actualidad, los migrantes deben caminar unos 30 kilómetros hasta el municipio de Huehuetoca, pues muchos aún llegan a Tultitlan buscando la casa.

“Con el fenómeno Trump, empezaron a haber ciertos cambios, ciertamente ha subido en estos meses nuestra población, sin embargo todavía falta para que termine el año, no sabemos cómo va a ser el movimiento de la población, en suma yo creo que sí ha habido cambio, pero no significativos”.

Al preguntarle por qué creía que los migrantes venían al país, nos cometa: “El migrante viene porque necesita ayuda. Persiste el Sueño Americano, pero hay realidades que les mueven más fuertes que esa, quieren tener una mejor calidad de vida y están en esa búsqueda, si regresan (a su país) muchos terminan muertos”.

Y agrega: “No son una bola de delincuentes como algunos piensan, ellos en verdad quieren salir adelante, no podemos simplemente cerrar los ojos a la necesidad de otro y en lo que está en nuestras manos poder ayudarlos”.

Casi para terminar con la entrevista hizo mención de lo siguiente: “Hay que escuchar al hermano migrante, qué es lo que quiere, qué necesita, muchos de ellos de verdad no quieren ir a Estados Unidos”. Este tema es cada vez más recurrente, México ha pasado de ser un país de paso a ser también un lugar de destino para los centroamericanos, este tema se abordará con más profundidad en el siguiente subtema.

El padre nos comenta que si alguien quiere establecerse en México cuenta con el apoyo de organizaciones como la ACNUR, Programa Casa Refugiados e incluso empresarios que mientras empiezan con sus trámites de residencia les dan trabajo.

Por último hizo una invitación a todos los que quieran apoyar de alguna forma a acercarse a la Casas de Migrante, como voluntarios o donando algunos artículos para la limpieza, la alimentación y la vestimenta de los migrantes.

Saliendo de la entrevista pudimos darle un breve vistazo a las instalaciones del albergue, justo enfrente de la oficina central, se encontraba el consultorio médico, así como los dormitorios uno para mujeres y otro para hombres, además de sanitarios con regaderas para cada sexo y un comedor bastante espacioso. Casualmente en ese momento era la hora de la comida, las personas que se estaban hospedando en aquel momento estaban formadas para poder recibir sus respectivos alimentos, antes de servirles una persona les explicaba cómo debían pasar, además de solicitar un voluntario para ayudar a servirles a sus compañeros y otra que lavaría los platos, vasos y cubiertos que se ocuparían ese día, posteriormente sería el padre quien diría una oración para bendecir los alimentos, justo terminando esto empezaron a servir lo que comerían ese día.

Cerca de la salida nos encontramos con un gran mapa de la República Mexicana en el que señalan las rutas que pueden seguir los viajeros para continuar su travesía, así como otros albergues hermanos donde podrán hospedarse y obtener ayuda si así lo requieren.

Después de un buen rato que duró la entrevista, nos dimos cuenta que los migrantes continuaban a la espera del tren, muchos ya buscaban tener una mayor sombra ya que a esa hora el sol pegaba muy fuerte, otros vigilaban expectantes cualquier movimiento, otros descansaban o dormían.

Nos detuvimos un poco a mirar los alrededores de este lugar, podríamos decir que prácticamente no hay nada en los alrededores, sin contar a los migrantes pasan muy pocas personas por aquí, solo aquellos que llevan a pastear a sus borregos y vacas, inclusive muy pocos automóviles. Contrastando con lo que mencionó el padre Eloy en la entrevista, nosotros no notamos ningún tipo de autoridad que vigilará las afueras de este lugar, al menos en el tiempo que ahí estuvimos.

Pocos minutos pasadas las tres de la tarde, el silbato del tren llamó nuestra atención, a diferencia de los otros convoyes, este iba en dirección contraria hacía a las afueras de Huehuetoca, poco a poco los migrantes empezaron a trasladarse a las vías para intentar subir a los vagones que los acercarían cada vez más a los estados del norte de México. La mayoría empezaron a correr mientras ferrocarril seguía en marcha, tratando de colgarse de las escaleras o de las puertas, muchas ocasiones sus intenciones fueron frustradas por la gran velocidad a la que iba, vimos a los hombres que horas antes nos habían dado sus testimonios, los cuatro estaban tratando de subir, en varias veces no pudieron, hasta que por fin uno de ellos lo logró, después uno por uno pudo agarrarse de alguna parte de la estructura y empezaron a trepar, observamos más allá y presenciamos lo que muchas veces vimos en las noticias o documentales, los indocumentados en las llamadas parrillas tratando de encontrar el mejor lugar para viajar, otros aún en el intento por subir a este tren que los transporta a un sueño, una mejor calidad de vida, nos despedimos afectivamente de ellos deseándoles un buen camino, su siguiente destino es llegar a Tula. Los que no lograron subir tendrán que esperar el tren que en ocasiones pasa en la noche, sino, hasta el día siguiente.





## **TOLUCA...CAPITAL MEXIQUENSE. LA OPORTUNIDAD DE UN NUEVO COMIENZO**

Toluca es la capital del Estado de México, dicho nombre proviene del náhuatl *Tollohcan*, que significa “lugar donde habita el dios Tolloh”. En el año 1861, el municipio tomó el nombre de Toluca de Lerdo, en memoria del político Miguel Lerdo de Tejada quien murió en ese mismo año (granreforma, 2017).

La ciudad se ubica a 66 kilómetros de la capital del país, por lo que trasladarse hacia allá requiere un par de horas. Salimos a las 10:30 am con rumbo hacia nuestro destino; a las 12:00 del día acordamos una entrevista con Armando Vilchis Moreno, quien es uno de los fundadores del Albergue “Hermanos en el Camino”. Para desplazarnos tomamos la Carretera Federal México-Toluca. Nuestro camino parecía tranquilo al salir de la Ciudad de México, hasta que desafortunadamente en el kilómetro 23, un grupo de habitantes del condado bloqueaban ambos sentidos exigiendo que la Secretaría de Comunicaciones y Transportes cumpliera los acuerdos que habían llegado por las obras de construcción del Tren Interurbano que llegará a la capital mexiquense.

En poco tiempo las filas de autos se expandieron varios kilómetros. Investigamos en redes sociales y resulta que no fue el único caso, todas las carreteras que entran y salen del Estado de México estaban bloqueadas, esto como protesta y descontento de algunos grupos por el Primer Informe de Gobierno de Alfredo del Mazo Masa.

El tráfico avanzaba muy lentamente, el calor era abrasador, conversamos que esta es solo una de las tantas inclemencias que pasan los migrantes en su larga travesía, quienes se enfrentan también a lluvias, heladas y sequías por los lugares que cruzan.

Toluca se ha convertido en un nuevo paso para los migrantes centroamericanos que cruzan el centro del país y prefieren evitar aquellos municipios que puedan resultar peligrosos para ellos. La Comisión de Derechos Humanos del Estado de México, (CODHEM) calcula que quincenalmente llegan aproximadamente 300 migrantes a esta entidad. Tan solo en dos años, han pasado por el municipio más de mil 500. Ahí piden ayuda a las personas que encuentran en su camino, ya sea una moneda para comer o continuar su camino, algunos de ellos hacen trabajos sencillos que les permitan obtener recursos. Para aquellos que solo cruzan la zona arriba del tren, su destino más cercano es llegar a Querétaro

y de ahí trasladarse hacia San Luis Potosí o Guanajuato; sin embargo, la mayoría que arriban hasta este punto es con la intención de arreglar su situación migratoria para poderse quedar en México.

Ya entrando a la Zona Metropolitana de Toluca observamos las vías que recorren paralelamente los pabellones sobre la avenida principal. Hay algunas máquinas en marcha pero en ninguno se aprecia que lleven migrantes consigo. El tráfico habitual para entrar a esta gran urbe nos recibe, una gran cantidad de automóviles, autobuses, camiones y tráilers buscan ser los primeros en pasar, ocasionando aún más caos vial, lo que provocó que nos atoráramos en esta parte.

Dejando atrás el congestionamiento, llegamos finalmente a la “Ciudad de Altura”, como también es conocida, debido a que es la urbe más alta ubicada en Norteamérica y una de las diez del continente. Seguimos conduciendo sobre la Carretera México-Toluca buscando la desviación que nos llevará al albergue de más reciente apertura en el Estado.

Afortunadamente y a pesar de los contratiempos logramos llegar a la hora que nos habían citado para poder conversar con Armando Vilchis Moreno y conocer un poco de la labor que realizan en este centro de ayuda a los hermanos centroamericanos.

## **CASA DEL MIGRANTE “HERMANOS EN EL CAMINO”**

El albergue ubicado en la esquina entre las calles Ignacio Comonfort y Juan Aldama en la colonia Pilaes, es una construcción pequeña de dos pisos hecha a base de ladrillos rojos, la mayor parte del predio corresponde a patio. Nos percatamos que la casa del migrante en realidad es un taller mecánico, debido a que la familia Vilchis se ha dedicado a ese negocio desde hace varios años, y siguiendo el propósito de su labor social, prestaron una parte de su terreno para que se acondicionara como albergue para los que llegan a pedir apoyo.

Nos recibe el señor Julio, salvadoreño que aprendió de mecánica y ahora es la mano derecha de los dueños para atender a los clientes. Nos invita a pasar en lo que mandan llamar a Armando. Caminamos entre los autos, grasa y herramientas hasta adentrarnos en el corazón de la casa.

El patio está dividido en dos partes mediante una barda con una pequeña puerta negra, la primera funciona exclusivamente como



el taller, mientras que en la segunda se encuentran los migrantes. Hay una gran cantidad de ellos, alrededor de 40 personas o más sentadas en una sala improvisada con muebles viejos, cajas y motores que ya no se usan; los saludamos, nos contestan un poco tímidos.



Don Julio nos invita a tomar asiento en lo que llega Armando que está atendiendo a una persona que fue a recoger su auto. Algunos de los centroamericanos nos observan detenidamente, la mayoría de ellos preparan la comida en una cocina acondicionada con dos mesas grandes, una parrilla de gas y algunos muebles donde se guarda los alimentos que donan las personas.

Echamos un vistazo al lugar, en el fondo se aprecian unas carpas con literas y camas donde seguramente duermen, al otro extremo la carrocería de varias camionetas que también se transformaron en pequeñas habitaciones. Hay mucha chatarra a los lados, es difícil vivir en estas condiciones. Las grandes carencias son evidentes.

Mientras seguimos observando llega Armando para saludarnos y darnos la bienvenida, nos comenta que lamentablemente su padre, Armando Vilchis Vargas, todavía no llega porque en la mañana vino una camioneta blindada de parte del gobernador para invitarlo a estar presente en el informe por su primer año de actividades.

Su labor de servicio a los centroamericanos comenzó hace más de 17 años: “Ayudábamos al Padre Solalinde con los niños de “Sin Hogar”. Cada tres o cuatro meses les llevábamos que las libretas, suéteres... equis”.

Nos cuenta que en una ocasión llevaron a los infantes a nadar a un lugar que se llama Ojo de Agua, en Ixtepec, en el Estado de Oaxaca; durante su trayecto pasaron por las líneas ferroviarias:

—Vimos mucha gente tirada en las vías (...) mi papá le preguntó al padre que quienes eran esas personas.

—Son migrantes - respondió el padre,

—Hay que ver si ya comieron- respondió el padre de Armando.

Ese fue el inicio de la tarea que han realizado desde entonces.

El sacerdote José Alejandro Solalinde Guerra, es uno de los activistas por los derechos de los migrantes más importantes en nuestro país, se desempeña como coordinador de la *Pastoral de Movilidad Humana Pacífico Sur del Episcopado Mexicano*. Fundó el albergue “*Hermanos en el Camino*” en el año 2007 precisamente en Ixtepec, donde visualizaron la gran necesidad de apoyo que tenían los centroamericanos. Para el año 2014 Solalinde, con la ayuda de la familia Vilchis, lograron abrir las puertas de la casa de Toluca, segundo que el padre inauguró en el centro del país, ya que también estableció una en Azcapotzalco, Ciudad de México.

“Se compró el terreno allá en Ixtepec, ya íbamos una o dos veces al mes, pero cambió el fenómeno migratorio, cambió la ruta y ahora se vienen (los migrantes) hacia el centro” comenta Armando para explicar la razón por la que fue fundado el albergue en la capital mexiquense: “Empezó a enviarme a las víctimas el padre Alejandro y después ya era la ruta, se corrió la voz y ahora aquí se vienen todos”.

Dice que la convivencia no es fácil, ya que en grupos tan grandes de migrantes siempre habrá problemas, pero que han sabido educarse y están a gusto. “Ha sido difícil todo esto que hemos pasado pero es una bendición de Dios que nos puso en este camino”.

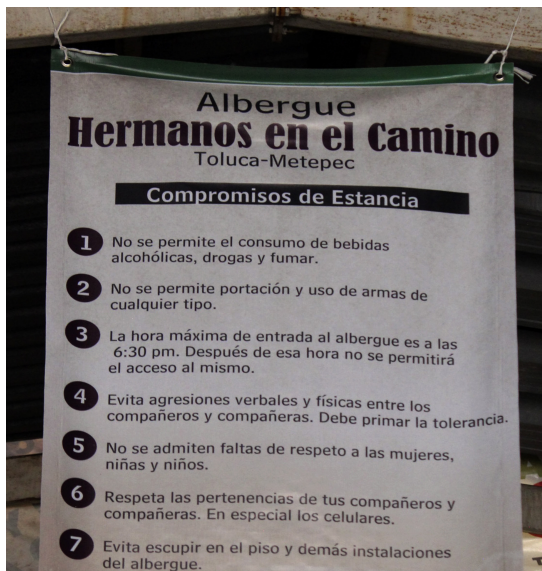

El albergue Hermanos en el Camino es único en su tipo en toda la República Mexicana, ya que aquí se les apoya con todos los trámites para obtener visas humanitarias de manera gratuita a aquellos que han renunciado al “Sueño Americano” y ahora tienen la idea de quedarse en México; este documento les brinda la posibilidad de residir de manera legal en nuestro país para trabajar, trasladarse de

un lugar a otro y principalmente obtener una CURP (Clave Única de Registro de Población), necesaria para cualquier trámite administrativo, esta visa tiene una duración de 12 meses, posteriormente deben renovarla, ahora por una vigencia de tres años y posteriormente obtener su ciudadanía.

La demanda de visas que ha tenido el gobierno mexicano en los últimos años por parte de personas provenientes de los países que conforman el Triángulo Norte de Centroamérica ha ido en aumento.



De acuerdo con la Comisión Mexicana de Ayuda a Refugiados, en 2017 recibieron 14, 596 solicitudes de refugio, lo cual representa un 66% más que las solicitadas un año antes. Cabe destacar, que a finales de ese año debido a la falta de personal y recursos de la institución solo fue procesado la mitad, es decir 6,877 de las cuales únicamente concedió el refugio a 1,907 personas. De acuerdo con estas

cifras, se benefició solamente a 9 de cada 100 hondureños y guatemaltecos y al 14% de los salvadoreños. En ese mismo periodo se proporcionó refugio a 12 de 153 hondureños menores de edad y a 2 de los 21 guatemaltecos que la solicitaron. En Estados Unidos, las cifras son muy similares, ya que rechazan el 86% de estos trámites (Proceso, 2018: 7).

En entrevista con Gabriela Hernández, especialista en temas migratorios y encargada de “Casa Tochan”, ubicada en la Ciudad de México, lugar que ofrece apoyo a centroamericanos que vienen buscando refugio nos comparte su opinión respecto al poco otorgamiento de visas a migrantes:

“Esa es una política del gobierno mexicano (...) los centroamericanos están huyendo de la violencia de su país, principalmente porque sus gobiernos no les garantiza seguridad... pero el gobierno mexicano le hace el trabajo sucio a Estados Unidos, el hecho de no otorgarles un refugio y extenderles un oficio de salida, no da otra alternativa”.

Armando recuerda que en un inicio cuando comenzó a funcionar el albergue las cosas se tornaron muy difíciles: “Hace unos años nadie nos ayudaba, era todo de aquí; ahora ya hay gente que nos ayuda con la verdura... el gobierno ya se empieza a abrir un poco a todo este problema migratorio-político”, así es como lo describe, comenta que los han visitado algunos funcionarios públicos que han visto en este fenómeno una nueva oportunidad electoral, llegan a tomarse la “típica foto” de campaña, prometiendo cosas pero que nunca regresan ni llega la ayuda que prometen: “Se olvidan que aquí hay personas que vienen de La Bestia, que vienen lacerados, que vienen violados sus derechos humanos, que vienen de todo tipo de personas”.

La movilidad centroamericana también ha tomado gran importancia para el gobierno federal, ya que en los pasados procesos electorales, durante el segundo debate presidencial, uno de los temas prioritarios fue la seguridad fronteriza y los derechos de los migrantes.

Anteriormente no era un tema relevante porque al ser extranjeros no influían en las elecciones, sin embargo con el crecimiento desmedido en los últimos años de este fenómeno se vieron obligados a tomar cartas en el asunto, pero a la vez encontraron una oportunidad para ganar más electores, principalmente de aquellos estados fronterizos.

Entre las propuestas más destacadas de los candidatos se encontraban:

- Mayor vigilancia en las fronteras para evitar abusos en su contra.
- Invertir en los migrantes para que ellos y sus familias vivan en mejores condiciones.
- Aprender de las zonas fronterizas que han adoptado a migrantes para el beneficio de la economía regional.

• Hacer un tratado con Estados Unidos y Canadá para invertir en Centroamérica, de esta manera evitar que salgan de esos países.

Inclusive el próximo gobierno de Andrés Manuel López Obrador ha planteado que otorgará visas de trabajo para aquellos que decidan quedarse en México, esto con motivo del paso de la Caravana Migrante conformada por más de siete mil hondureños que buscan una oportunidad en la Unión América, pero que tras el largo y pesado camino que deben enfrentar muchos decidieron pedir asilo en nuestro país, tema que ha traído una gran división de opiniones en la sociedad mexicana, además de un ambiente de incertidumbre política entre los países de Norteamérica.

A diferencia de otros centros de apoyo que hemos visitado a lo largo de nuestra investigación, en Toluca las cosas han tomado un rumbo totalmente diferente, si bien en un inicio la relación entre migrantes y vecinos de la zona fue muy poca, quienes los evitaban e incluso miraban de mala forma, con el paso del tiempo las cosas cambiaron: “Hace poco unos ladrones estaban robando aquí en la zona y ellos mismos (migrantes) salieron a defender su hogar... y defienden a los vecinos... entonces ya se sienten seguros (vecinos)”.

Es un caso muy particular, en donde ahora también los residentes protegen a los migrantes de los que son la verdadera amenaza... la policía.

“El otro día vinieron unos policías ministeriales, querían secuestrar a dos migrantes... luego luego los vecinos nos avisaron (...) o sea ya los quieren, porque si no, no habría esa respuesta, ellos mismos aceptaron el fenómeno”.

Las cifras sobre abusos en contra de la autoridad, en 2017 la REDODEM registró cifras alarmantes, el principal perpetrador de violencia contra los migrantes siguen siendo la seguridad privada de los trenes, seguido por las policías municipales, en tercer lugar están otros agresores del Estado, muy de cerca están los agentes del INM, después la Policía Federal y por ultimo Policías Estatales.

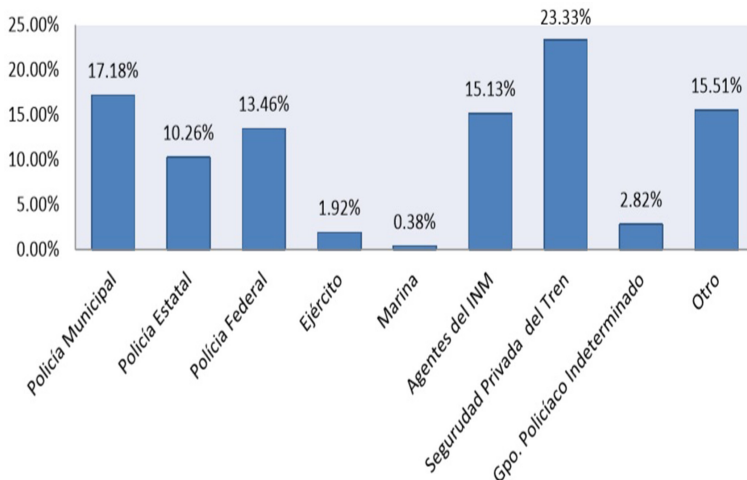

Gráfica 8: Representación de las agresiones cometidas a nivel nacional por diferentes autoridades en el año 2017 según registros de la REDODEM.

No hay documentadas cifras oficiales de abusos de autoridad, muchas veces porque son ellos mismos quienes protegen a los perpetradores, porque es el mismo Estado y esto a su vez deriva a que se sigan cometiendo más delitos y violaciones a los derechos humanos.

Tras la implementación de políticas migratorias mucho más rigurosas por parte del gobierno estadounidense desde la llegada de Donald Trump a la presidencia, los migrantes han visto como se esfuman poco a poco sus esperanzas de poder cruzar la frontera y buscar oportunidades de un nuevo comienzo. Esto a su vez ha desencadenado el fenómeno de asentamiento de centroamericanos en territorio mexicano que ahora buscan las oportunidades en nuestro país.

En el caso particular del Estado de México, es una de las entidades que ocupa los primeros lugares del país en el sector de la industria automotriz, siendo esta actividad uno de las más importantes para la economía mexicana.

Toluca de Lerdo alberga un gran número de fábricas que se dedican a la producción y distribución, principalmente de bebidas, alimentos procesados, textiles, automóviles, productos eléctricos, químicos y farmacéuticos. La industria ocupa un lugar importante en la economía del municipio y de la región.



Gran parte de la población se dedica a actividades terciarias, como el comercio y servicios, una oportunidad grande de fuentes de trabajo para aquellos centroamericanos que deciden residir en este lugar.

Armando nos comparte que una gran cantidad de aquellos que han tramitado sus visas les han brindado la oportunidad de trabajar en dichas fábricas como mano de obra y se sienten felices, porque los han tratado bien y les han abierto las puertas para seguir adelante ahora como parte de la sociedad mexicana.

Tal es el caso de una mujer hondureña, lleva tres meses desde que llegó a Toluca, viene huyendo de su país principalmente por la falta de oportunidades de trabajo y el acoso que vivía por parte del padre de sus hijos: “Yo me voy a quedar acá porque tengo trabajo... trabajo en Puebla cuidando unos animalitos y gracias a Dios todo bien”. Nos comparte que cuando estén arreglados sus papeles hará lo posible para tener a sus hijos a su lado.

Tuvimos la oportunidad de conversar con otros migrantes que se encontraban en el lugar, los cuales se mostraron en la mejor disposición de compartirnos sus desgarradoras historias de viaje.

Un joven migrante hondureño, originario del Departamento de Colón, y que intentó llegar a Estados Unidos en dos ocasiones, al ver las pocas posibilidades de poder radicar allá, encontró una opción de quedarse en nuestro país, ya que en su opinión aquí hay más oportunidades laborales, además que los mexicanos con los que ha convivido lo han apoyado mucho.

Recordamos que Gabriela Hernández durante la entrevista nos comentó que el principal motivo de salida de los migrantes se debe a la extrema violencia que se vive en esos lugares, y no las necesidades económicas como usualmente se piensa: “El salario mínimo en Honduras es más alto que el que nos pagan a nosotros aquí... entonces dicen (migrantes) yo ganaba más en mi país la única manera de ganar más es en Estados Unidos”.

Para confirmar esta declaración le preguntamos al hondureño si esto era cierto: “Sí ganaba más, pero es que lo que nos dan de salario depende de cada país, cada país tiene sus necesidades, yo puedo ganar más en Honduras pero las cosas son más caras y no rinde lo que ganamos, entonces sale peor”; lo cual nos da a entender que tanto las cuestiones de violencia y las necesidades económicas siguen siendo los factores principales para que los centroamericanos busquen otras opciones de progreso.

Antes de retirarnos del albergue, un par de migrantes se acercan amistosamente a nosotros para ofrecernos cambiar unos billetes, se trata de una lempira, moneda oficial que se usa en Honduras, les dimos unas monedas a cambio, agradecieron y nos desearon buen viaje, lo mismo hicimos.

Cuando estábamos por subir al auto comenzó a llover, después de haber sido un caluroso día, intuimos que será una tarde difícil para los que están en el refugio, pues al tener solamente un techo y algunas lonas para cubrirse, son inevitables las goteras y que los cuartos improvisados se encharquen, algo bastante triste, pero que muchos prefieren eso que dormir en las calles.

*Hermanos en el Camino* se ha convertido en una ventana de esperanza para aquellos que han vivido un verdadero calvario desde que decidieron salir de sus aldeas o departamentos; ahora tienen una segunda oportunidad en Toluca para iniciar una nueva vida que los mantendrá alejados de la violencia y la extrema pobreza a los que nunca nadie se podría acostumbrar.





# PRODUCCIÓN DEL VIDEORREPORTAJE



Videoreportaje: EL PASO MEXIQUENSE. Cambios sociales derivados de la migración ilegal centroamericana en el Estado de México.  
 Productores: Fernanda Franco Flores, Mauricio Sánchez Sánchez

## FICHA TÉCNICA

<b>Nombre del Programa:</b> EL PASO MEXIQUENSE. Cambios sociales derivados de la migración ilegal centroamericana en el Estado de México	<b>Fecha de realización:</b> Agosto- septiembre de 2018	<b>Fecha de transmisión:</b> 2019
<b>Producción:</b> Julio a noviembre de 2018	<b>Duración:</b> 28 minutos	
<b>Género:</b> Videoreportaje	<b>Público:</b> General (X) Especializado ( )	
<b>Tema:</b> La migración ilegal en el Estado de México	<b>Subtema:</b> EL PASO MEXIQUENSE. Cambios sociales derivados de la migración ilegal centroamericana en el Estado de México.	
<b>Realizadores:</b> Fernanda Franco Flores Mauricio Sánchez Sánchez	<b>Asistente de realizadores:</b> -----	
<b>Responsables de producción:</b> Fernanda Franco Flores Mauricio Sánchez Sánchez	<b>Asistente de producción:</b> -----	
<b>Investigación e información:</b> Fernanda Franco Flores Mauricio Sánchez Sánchez	<b>Diseño de cortinilla:</b> Fernanda Franco Flores Mauricio Sánchez Sánchez	
<b>Camarógrafos:</b> Fernanda Franco Flores Mauricio Sánchez Sánchez	<b>Asistente de cámara:</b> -----	
<b>Iluminación:</b> Fernanda Franco Flores Mauricio Sánchez Sánchez	Edición (X) Montaje( ) Música Original (X) Musicalización (X)	
<b>Postproducción:</b> Fernanda Franco Flores Mauricio Sánchez Sánchez	<b>Diseño de arte y animación:</b> Fernanda Franco Flores Mauricio Sánchez Sánchez	
<b>Asesora general:</b> Mtra. Francisca Serrano Tavera	<b>Locutores de voz en Off:</b> Fernanda Franco Flores Mauricio Sánchez Sánchez	
<b>Formato:</b> Color(X) B/N ( ) <b>Idioma original:</b> Español	Doblaje ( ) Subtitulaje ( X )	
<b>Sinopsis:</b> Desde los años setenta, México se ha convertido en un país de tránsito para migrantes centroamericanos que buscan llegar a Estados Unidos; muchos de ellos vienen huyendo de la violencia que se ha generado en sus localidades. En este sentido, el Estado de México es una de las entidades más importantes por la que pasan los viajeros, lo cual a su vez ha traído grandes cambios sociales, especialmente en el modo de vida de los residentes de estos llamados "lugares de paso". El objetivo de este videoreportaje es precisamente explicar esos cambios que adquieren los lugareños a partir de que el fenómeno migratorio empezó a manifestarse en algunos municipios de la entidad mexiquense, especialmente en Tultitlán, Huehuetoca y Toluca, pero también las costumbres que adquieren los mismos migrantes.		

## DAY BY DAY

Programa: EL PASO MEXIQUENSE. Cambios sociales derivados de la migración ilegal centroamericana en el Estado de México.

No. de emisión: Único

Duración: 28 minutos

Productores: Fernanda Franco Flores, Mauricio Sánchez Sánchez

Día 1

Llamado: 10 de agosto de 2018

<b>Hora</b>	<b>Locación</b>	<b>Sinopsis</b>	<b>Equipo</b>	<b>Recursos Humanos</b>
2:45 pm	Afuera de la estación del suburbano Lechería, Tultitlán, Estado de México	Entrevista a Liliana y Juan	Cámara Micrófono de mano Memoria SD	Productor Camarógrafo
3:20 pm	-----	Toma de aspectos	Cámara Memoria SD	Productor Camarógrafo

Día 2

Llamado: 13 de agosto de 2018

<b>Hora</b>	<b>Locación</b>	<b>Sinopsis</b>	<b>Equipo</b>	<b>Recursos Humanos</b>
12:00 pm	Afuera de la ex Casa del Migrante, Cerrada de la Cruz, Lechería, Tultitlán, Estado de México	Entrevista a Genoveva Oliva	Cámara Micrófono de mano Memoria SD	Productor Camarógrafo
1:00 pm	-----	Toma de aspectos	Cámara Memoria SD	Productor Camarógrafo
1:30 pm	Carretera Tlalnepantla- Cuautitlán, Tultitlán, Estado de México	Entrevista a Miguel Ángel Flores, vendedor en la zona	Cámara Micrófono de mano Memoria SD	Productor Camarógrafo

Día 3

Llamado: 20 de agosto de 2018

<b>Hora</b>	<b>Locación</b>	<b>Sinopsis</b>	<b>Equipo</b>	<b>Recursos Humanos</b>
10:30 am	Centro de Huehuetoca, Carretera Huehuetoca-Apaxco, Huehuetoca Centro Estado de México	Toma de aspectos	Cámara Memoria SD	Productor Camarógrafo
11:30 am	Camino a Tequixquiac, Barrio de San Bartolo, Huehuetoca, Estado de México	Entrevista a Sergio Sandoval, habitante de Huehuetoca	Cámara Micrófono de mano Memoria SD	Productor Camarógrafo
12:00 pm	Afuera de la Casa del Migrante. Camino a Tequixquiac, Barrio de San Bartolo, Huehuetoca, Estado de México.	Entrevista a José Luis Torres, migrante hondureño	Cámara Micrófono de mano Memoria SD	Productor Camarógrafo
12:40 pm	-----	Toma de aspectos	Cámara Memoria SD	Productor Camarógrafo
1:00 pm	Casa del Migrante, Camino a Tequixquiac, Barrio de San Bartolo, Huehuetoca, Estado de México.	Entrevista al padre Eloy Ulises Vargas Peña, administrador de la Casa del Migrante	Cámara Micrófono de mano Memoria SD	Productor Camarógrafo

Día 4

Llamado: 9 de septiembre de 2018

<b>Hora</b>	<b>Locación</b>	<b>Sinopsis</b>	<b>Equipo</b>	<b>Recursos Humanos</b>
5:00 pm	Casa Tochán, Pavorreal 41, José María Pino Suárez, Alcaldía Álvaro Obregón, Ciudad de México	Entrevista a Gabriela Hernández especialista en migración	Cámaras Micrófono de mano Trípode Memoria SD	Productor Camarógrafo
5:40 pm	-----	Toma de aspectos	Cámaras Trípode Trípode Memoria SD	Productor Camarógrafo

Día 5

Llamado: 21 de septiembre de 2018

<b>Hora</b>	<b>Locación</b>	<b>Sinopsis</b>	<b>Equipo</b>	<b>Recursos Humanos</b>
12:00 pm	Albergue Hermanos en el Camino, Calle Ignacio Comonfort colonia Pílares, Metepec, Estado de México	Entrevista a Armando Vilchis Moreno, fundador del Albergue Hermanos en el Camino Toluca	Cámara Trípode Micrófono de mano Memoria SD	Productor Camarógrafo
12:40 pm	-----	Entrevista a migrante hondureño (anónimo)	Cámara Trípode Micrófono de mano Memoria SD	Productor Camarógrafo
1:00 pm	-----	Entrevista a Luis Armando y Luis Alberto Coronado, migrantes guatemaltecos	Cámara Trípode Micrófono de mano Memoria SD	Productor Camarógrafo

Hora	Locación	Sinopsis	Equipo	Recursos Humanos
1:30 pm	-----	Entrevista migrante hondureña (anónima)	Cámara Trípode Micrófono de mano Memoria SD	Productor Camarógrafo
2:00 pm	-----	Toma de aspectos	Cámaras Trípode Memoria SD	Productor Camarógrafo
3:00 pm	Municipio de Toluca	Toma de aspectos	Cámaras Trípode Memoria SD	



# PRESUPUESTO DE PRODUCCIÓN

Programa: EL PASO MEXIQUENSE. Cambios sociales derivados de la migración ilegal centroamericana en el Estado de México.

No, de emisión: Único

Duración: 28 minutos

Productores: Fernanda Franco Flores, Mauricio Sánchez Sánchez

<b>Recursos Humanos</b>	<b>Cantidad</b>		
Camarógrafos	2		
Editores	2		
<b>Recursos Materiales</b>	<b>Cantidad</b>	<b>Precio Unitario</b>	<b>Precio Total</b>
Micrófono	2	\$200.00	\$400.00
Adaptadores para micrófono	2	\$32.00	\$64.00
Cámaras fotográficas	2	\$11,000.00	\$22,000
Trípode	1	\$500.00	\$500.00
Tarjetas de memoria Micro SD	2	\$150.00	\$300.00
Reflector fotográfico	1	\$250.00	\$250.00
Laptop	2	\$10,000.00	\$20,000.00
Plumas	4	\$6.00	\$24.00
Impresiones	600	\$2.00	\$1,200.00
Disco DVD Virgen	6	\$5.00	\$30.00
Paquete de Adobe	2	\$150.00	\$300.00
Programa de Edición Sony Vegas	2	\$250.00	\$500.00

<b>Medios de transporte</b>	<b>Cantidad</b>	<b>Precio Unitario</b>	<b>Precio Total</b>
Transporte a Lechería (por día)	2	\$51.00	\$102.00
Transporte a Huehuetoca (por día)	2	\$70.00	\$140.00
Transporte a Toluca (por día)	2	\$120.00	\$240.00
<b>Alimentación</b>	<b>Cantidad</b>	<b>Precio Unitario</b>	<b>Precio Total</b>
Comida (por día)	6	\$40.00	\$240.00
		<b>Total:</b>	<b>\$46,370.00</b>

## ESCALETA

Programa: EL PASO MEXIQUENSE. Cambios sociales derivados de la migración ilegal centroamericana en el Estado de México.

No. de emisión: Único

Duración: 28 minutos

Productores: Fernanda Franco Flores, Mauricio Sánchez Sánchez

<b>No.</b>	<b>DESCRIPCIÓN</b>	<b>Duración</b>
1	Barra cromática	3''
2	Entrada Institucional/ UNAM, FES Aragón	9''
3	Fondo Negro con silbato del tren	8''
4	Teaser	21''
5	Presentación	15''
6	Introducción	13''
7	Historia de la migración	31''
8	Historia de la migración en América	1' 6''
9	Entrevista a Gabriela razones de salida	58''
10	Cortinilla	5''
11	Nacionalidades que más transitan por México	39''
12	Entrevista a Armando Vilchis Vargas flujos de migrantes	48''
13	Perfil socioeconómico	32''
12	Cortinilla	10''
13	Introducción al Estado de México	29''
14	Entrevista a Miguel Ángel, habitante de Tultitlán	26''
15	Inseguridad que sufren los migrantes en el tren	9''
16	Entrevista a José Luis Torres, migrante hondureño	8''
17	El paso migratorio en el Estado de México	26''
18	Introducción sobre municipio de Tultitlán	29''
19	Entrevista a Juan, habitante de Tultitlán	22''
20	Instalación de la casa del migrante y sus problemáticas	32''
21	Entrevista a Genoveva Oliva, habitante de Tultitlán	39''
22	Explicación del rechazo de los vecinos a los migrantes	8''

<b>No.</b>	<b>DESCRIPCIÓN</b>	<b>Duración</b>
23	Entrevista a Liliana, habitante de Tultitlán	22"
24	Explicación de los vecinos a que los migrantes habiten en el municipio	15"
25	Entrevista a Genoveva Oliva, habitante de Tultitlán	20"
26	Entrevista a Liliana, habitante de Tultitlán	15"
27	Cierre de la casa del migrante en Tultitlán	38"
28	Cortinilla	3"
29	Introducción sobre el municipio de Huehuetoca	34"
30	Entrevista a sacerdote Eloy, administrador de la casa del Migrante	1' 36"
31	Aceptación del fenómeno migratorio en la zona	19"
32	Entrevista a Sergio, habitante de Huehuetoca	26"
33	Entrevista a José Luis Torres, migrante hondureño	32"
34	Problemáticas de los migrantes en Huehuetoca	12"
35	Entrevista a sacerdote Eloy, administrador de la casa del Migrante	1' 7"
36	Conclusión Huehuetoca	15"
37	Cortinilla	5"
38	Introducción al municipio de Toluca	42"
39	Entrevista a Armando Vilchis Moreno, fundador del albergue Hermanos en el Camino Toluca	37"
40	Cifras de visas humanitarias	12"
41	Entrevista Gabriela Hernández, especialista en migración	2' 55"
42	Explicación de motivos para que los migrantes se queden en México	10"
43	Entrevista a migrante hondureño (anónimo)	28"
44	Entrevista a Luis Armando y Luis Alberto Coronado, migrantes guatemaltecos	23"
45	Aceptación del fenómeno migratorio en Toluca	7"
46	Entrevista a Armando Vilchis Moreno, fundador del albergue Hermanos en el Camino Toluca	1'

<b>No.</b>	<b>DESCRIPCIÓN</b>	<b>Duración</b>
47	Abuso de autoridad en contra de migrantes en Toluca y Metepec	9"
48	Entrevista a Armando Vilchis Moreno, fundador del albergue Hermanos en el Camino Toluca	1' 22"
49	Toluca como segunda oportunidad para huir de la violencia	8"
50	Entrevista a Luis Armando y Luis Alberto Coronado, migrantes guatemaltecos	21"
51	Entrevista a migrante hondureña (anónima)	14"
52	Conclusión	46"
53	Créditos	29"
54	Salida institucional	14"

## BREAK DOWN

Fecha de grabación: 10 de agosto de 2018

Programa: EL PASO MEXIQUENSE. Cambios sociales derivados de la migración ilegal centroamericana en el Estado de México  
No. de emisión: Único  
Productores: Fernanda Franco Flores, Mauricio Sánchez Sánchez  
Realizadores: Fernanda Franco Flores, Mauricio Sánchez Sánchez  
No. de tarjeta: 1  
Contenido: Entrevista a Liliana y Juan

Duración: 9 minutos

Locación	Ext/Int	Día/Noche	Descripción	Equipo	Vestuario/Utilería	Hora
Afuera de la estación del tren suburbano Lechería	Exterior	Día	Entrevista a Liliana y Juan, habitantes de Tultitlán	Cámara Trípode Micrófono de mano Memoria SD	Informal	2:45 pm

Fecha de grabación: 10 de agosto de 2018

Programa: EL PASO MEXIQUENSE. Cambios sociales derivados de la migración ilegal centroamericana en el Estado de México  
No. de emisión: Único  
Productores: Fernanda Franco Flores, Mauricio Sánchez Sánchez  
Realizadores: Fernanda Franco Flores, Mauricio Sánchez Sánchez  
No. de tarjeta: 2  
Contenido: Aspectos

Duración: 5 minutos

Locación	Ext/Int	Día/Noche	Descripción	Equipo	Vestuario/Utilería	Hora
Afuera de la estación del tren suburbano Lechería	Exterior	Día	Toma de aspectos	Cámara Trípode Memoria SD		3:20 pm

Fecha de grabación: 13 de agosto de 2018

Programa: EL PASO MEXIQUENSE. Cambios sociales derivados de la migración ilegal centroamericana en el Estado de México  
No. de emisión: Único  
Productores: Fernanda Franco Flores, Mauricio Sánchez Sánchez  
Realizadores: Fernanda Franco Flores, Mauricio Sánchez Sánchez  
No. de tarjeta: 1  
Contenido: Entrevistas

Duración: 6 minutos 6 segundos

Locación	Ext/ Int	Día/ Noche	Descripción	Equipo	Vestuario/ Utilería	Hora
Afuera de la ex casa del migrante. Cerrada de la Cruz, Lechería, Tultitlán, Estado de México	Exterior	Día	Entrevista a Genoveva Oliva, residente de la colonia Lechería	Cámara Trípode Micrófono de mano Memoria SD	Informal	12:00 pm

Fecha de grabación: 13 de agosto de 2018

Programa: EL PASO MEXIQUENSE. Cambios sociales derivados de la migración ilegal centroamericana en el Estado de México  
No. de emisión: Único  
Productores: Fernanda Franco Flores, Mauricio Sánchez Sánchez  
Realizadores: Fernanda Franco Flores, Mauricio Sánchez Sánchez  
No. de tarjeta: 2  
Contenido: Aspectos

Duración: 7 minutos 9 segundos

Locación	Ext/ Int	Día/ Noche	Descripción	Equipo	Vestuario/ Utilería	Hora
Afuera de la ex casa del migrante. Cerrada de la Cruz, Lechería, Tultitlán, Estado de México	Exterior	Día	Toma de aspectos	Cámara Trípode Micrófono de mano Memoria SD		1:00 pm

Fecha de grabación: 13 de agosto de 2018

Programa: EL PASO MEXIQUENSE. Cambios sociales derivados de la migración ilegal centroamericana en el Estado de México  
No. de emisión: Único  
Productores: Fernanda Franco Flores, Mauricio Sánchez Sánchez  
Realizadores: Fernanda Franco Flores, Mauricio Sánchez Sánchez  
No. de tarjeta: 1  
Contenido: Entrevistas

Duración: 3 minutos 44 segundos

Locación	Ext/ Int	Día/ Noche	Descripción	Equipo	Vestuario/ Urilera	Hora
Carretera Tlalnepantla-Cuautitlán, Tultitlán, Estado de México	Exterior	Día	Entrevista a Miguel Ángel Flores, habitante de Tultitlán	Cámara Trípode Micrófono de mano Memoria SD	Casual	1:30 pm

Fecha de grabación: 20 de agosto de 2018

Programa: EL PASO MEXIQUENSE. Cambios sociales derivados de la migración ilegal centroamericana en el Estado de México  
No. de emisión: Único  
Productores: Fernanda Franco Flores, Mauricio Sánchez Sánchez  
Realizadores: Fernanda Franco Flores, Mauricio Sánchez Sánchez  
No. de tarjeta: 2  
Contenido: Aspectos

Duración: 3 minutos

Locación	Ext/ Int	Día/ Noche	Descripción	Equipo	Vestuario/ Utileria	Hora
Centro de Huehuetoca, Carretera Huehuetoca-Apaxco, Huehuetoca Centro Estado de México	Exterior	Día	Toma de aspecto	Cámara Trípode Memoria SD		10:30 am



Fecha de grabación: 20 de agosto de 2018

Programa: EL PASO MEXIQUENSE. Cambios sociales derivados de la migración ilegal centroamericana en el Estado de México  
No. de emisión: Único  
Productores: Fernanda Franco Flores, Mauricio Sánchez Sánchez  
Realizadores: Fernanda Franco Flores, Mauricio Sánchez Sánchez  
No. de tarjeta: 1  
Contenido: Entrevistas

Duración: 3 minutos 54 segundos

Locación	Ext/ Int	Día/ Noche	Descripción	Equipo	Vestuario/ Utilería	Hora
Camino a Tequixquiac Barrio de San Bartolo, Huehuetoca Estado de México	Exterior	Día	Entrevista a Sergio Sandoval, habitante de Huehuetoca	Cámara Trípode Micrófono de mano Memoria SD	Informal	11:30 am

Fecha de grabación: 20 de agosto de 2018

Programa: EL PASO MEXIQUENSE. Cambios sociales derivados de la migración ilegal centroamericana en el Estado de México  
No. de emisión: Único  
Productores: Fernanda Franco Flores, Mauricio Sánchez Sánchez  
Realizadores: Fernanda Franco Flores, Mauricio Sánchez Sánchez  
No. de tarjeta: 1  
Contenido: Entrevistas

Duración: 4 minutos 32 segundos

Locación	Ext/ Int	Día/ Noche	Descripción	Equipo	Vestuario/ Utilería	Hora
Camino a Tequixquiac Barrio de San Bartolo, Huehuetoca Estado de México	Exterior	Día	Entrevista a José Luis Torres, migrante hondureño	Cámara Trípode Micrófono de mano Memoria SD	Casual	12:00 pm

Fecha de grabación: 20 de agosto de 2018

Programa: EL PASO MEXIQUENSE. Cambios sociales derivados a causa de la migración ilegal centroamericana en el Estado de México

No. de emisión: Único

Productores: Fernanda Franco Flores, Mauricio Sánchez Sánchez

Realizadores: Fernanda Franco Flores, Mauricio Sánchez Sánchez

No. de tarjeta: 2

Contenido: Aspectos

Duración: 2 minutos 40 segundos

Locación	Ext/ Int	Día/ Noche	Descripción	Equipo	Vestuario/ Utileria	Hora
Camino a Tequixquiac Barrio de San Bartolo, Huehuetoca Estado de México	Exterior	Día	Toma de aspectos	Cámara Trípode Memoria SD		12:40 pm

Fecha de grabación: 20 de agosto de 2018

Programa: EL PASO MEXIQUENSE. Cambios sociales derivados de la migración ilegal centroamericana en el Estado de México

No. de emisión: Único

Productores: Fernanda Franco Flores, Mauricio Sánchez Sánchez

Realizadores: Fernanda Franco Flores, Mauricio Sánchez Sánchez

No. de tarjeta: 1

Contenido: Entrevistas

Duración: 25 minutos 17 segundos

Locación	Ext/ Int	Día/ Noche	Descripción	Equipo	Vestuario/ Utileria	Hora
Camino a Tequixquiac Barrio de San Bartolo, Huehuetoca Estado de México	Interior	Día	Entrevista al padre Eloy Ulises Peña Vargas, administrador de la Casa del Migrante	Cámara Trípode Micrófono de mano Memoria SD	Casual	1:00 pm

Fecha de grabación: 7 de septiembre de 2018

Programa: EL PASO MEXIQUENSE. Cambios sociales derivados de la migración ilegal centroamericana en el Estado de México

No. de emisión: Único

Productores: Fernanda Franco Flores, Mauricio Sánchez Sánchez

Realizadores: Fernanda Franco Flores, Mauricio Sánchez Sánchez

No. de tarjeta: 1

Contenido: Entrevista

Duración: 26 minutos 10 segundos

Locación	Ext/ Int	Día/ Noche	Descripción	Equipo	Vestuario/ Utilería	Hora
Casa Tochán, Pavorreal 41, José María Pino Suárez, Alcaldía Álvaro Obregón, Ciudad de México	Interior	Día	Entrevista con Gabriela Hernández Chalte, especialista en migración	Cámara Trípode Micrófono de mano Memoria SD	Casual	5:00 pm

Fecha de grabación: 7 de septiembre de 2018

Programa: EL PASO MEXIQUENSE. Cambios sociales derivados de la migración ilegal centroamericana en el Estado de México

No. de emisión: Único

Productores: Fernanda Franco Flores, Mauricio Sánchez Sánchez

Realizadores: Fernanda Franco Flores, Mauricio Sánchez Sánchez

No. de tarjeta: 2

Contenido: Aspectos

Duración: 4 minutos

Locación	Ext/ Int	Día/ Noche	Descripción	Equipo	Vestuario/ Utilería	Hora
Casa Tochán, Pavorreal 41, José María Pino Suárez, Alcaldía Álvaro Obregón, Ciudad de México	Exterior	Día	Toma de aspectos	Cámara Trípode Memoria SD		5:40 pm

Fecha de grabación: 21 de septiembre de 2018

Programa: EL PASO MEXIQUENSE. Cambios sociales derivados de la migración ilegal centroamericana en el Estado de México

No. de emisión: Único

Productores: Fernanda Franco Flores, Mauricio Sánchez Sánchez

Realizadores: Fernanda Franco Flores, Mauricio Sánchez Sánchez

No. de tarjeta: 1

Contenido: Entrevistas

Duración: 21 minutos 38 segundos

Locación	Ext/ Int	Día/ Noche	Descripción	Equipo	Vestuario/ Utilería	Hora
Albergue Hermanos en el Camino, Calle Ignacio Comonfort colonia Pilares, Metepec, Estado de México	Exte- rior	Día	Entrevista a Armando Vilchis Moreno, fundador del Albergue Hermanos en el Camino Toluca	Cámara Trípode Micrófono de mano Memoria SD	Casual	12:00 pm

Fecha de grabación: 21 de septiembre de 2018

Programa: EL PASO MEXIQUENSE. Cambios sociales derivados de la migración ilegal centroamericana en el Estado de México

No. de emisión: Único

Productores: Fernanda Franco Flores, Mauricio Sánchez Sánchez

Realizadores: Fernanda Franco Flores, Mauricio Sánchez Sánchez

No. de tarjeta: 1

Contenido: Entrevistas

Duración: 2 minutos 30 segundos

Locación	Ext/ Int	Día/ Noche	Descripción	Equipo	Vestuario/ Utileria	Hora
Albergue Hermanos en el Camino, Calle Ignacio Comonfort colonia Pilares, Metepec, Estado de México	Exte- rior	Día	Entrevista a migrante hondureño (anónimo)	Cámara Trípode Micró- fono de mano Memoria SD	Casual	12:40 pm

Fecha de grabación: 21 de septiembre de 2018

Programa: EL PASO MEXIQUENSE. Cambios sociales derivados de la migración ilegal centroamericana en el Estado de México

No. de emisión: Único

Productores: Fernanda Franco Flores, Mauricio Sánchez Sánchez

Realizadores: Fernanda Franco Flores, Mauricio Sánchez Sánchez

No. de tarjeta: 1

Contenido: Entrevistas

Duración: 3 minutos 20 segundos

Locación	Ext/ Int	Día/ Noche	Descripción	Equipo	Vestuario/ Utileria	Hora
Albergue Hermanos en el Camino, Calle Ignacio Comonfort colonia Pilares, Metepec, Estado de México	Exte- rior	Día	Entrevista a Luis Armando y Luis Alberto Coronado, migrantes guatemaltecos	Cámara Trípode Micró- fono de mano Memoria SD	Casual	1:00 pm

Fecha de grabación: 21 de septiembre de 2018

Programa: EL PASO MEXIQUENSE. Cambios sociales derivados de la migración ilegal centroamericana en el Estado de México

No. de emisión: Único

Productores: Fernanda Franco Flores, Mauricio Sánchez Sánchez

Realizadores: Fernanda Franco Flores, Mauricio Sánchez Sánchez

No. de tarjeta: 1

Contenido: Entrevistas

Duración: 2 minutos 30 segundos

Locación	Ext/ Int	Día/ Noche	Descripción	Equipo	Vestuario/ Utilería	Hora
Albergue Hermanos en el Ca- mino, Calle Ignacio Comonfort colonia Pilares, Metepéc, Estado de México	Exterior	Día	Entrevista a migrante hondureña (anónima)	Cámara Trípode Micró- fono de mano Memoria SD	Casual	1:30 pm

Fecha de grabación: 21 de septiembre de 2018

Programa: EL PASO MEXIQUENSE. Cambios sociales derivados de la migración ilegal centroamericana en el Estado de México

No. de emisión: Único

Productores: Fernanda Franco Flores, Mauricio Sánchez Sánchez

Realizadores: Fernanda Franco Flores, Mauricio Sánchez Sánchez

No. de tarjeta: 2

Contenido: Aspectos

Duración: 3 minutos 25 segundos

Locación	Ext/ Int	Día/ Noche	Descripción	Equipo	Vestuario/ Utileria	Hora
Albergue Hermanos en el Ca- mino, Calle Ignacio Comonfort colonia Pila- res, Mete- pec, Estado de México	Exte- rior	Día	Toma de aspectos	Cámara Trípode Memoria SD		2:00 pm

Fecha de grabación: 21 de septiembre de 2018

Programa: EL PASO MEXIQUENSE. Cambios sociales derivados de la migración ilegal centroamericana en el Estado de México

No. de emisión: Único

Productores: Fernanda Franco Flores, Mauricio Sánchez Sánchez

Realizadores: Fernanda Franco Flores, Mauricio Sánchez Sánchez

No. de tarjeta: 2

Contenido: Aspectos

Duración: 2 minutos

Locación	Ext/ Int	Día/ Noche	Descripción	Equipo	Vestuario/ Utileria	Hora
Municipio de Toluca	Exte- rior	Día	Toma de aspectos	Cámara Trípode Memoria SD		3:00 pm

## GUIÓN LITERARIO

Programa: EL PASO MEXIQUENSE. Cambios Sociales derivados de la migración ilegal centroamericana en el Estado de México.

Emisión: Único

Duración: 28 minutos

Productores: Fernanda Franco Flores, Mauricio Sánchez Sánchez

A fin de mostrar los cambios sociales derivados a causa de la llegada de los migrantes al Estado de México, se presenta este videoreportaje con 28 minutos de duración, para explicar el impacto y alcance de este fenómeno en la entidad mexiquense.

En el primer bloque, para introducir el tema, se explicará la historia de la migración desde la aparición del hombre en el planeta tierra. Seguido de esto se aborda el caso particular del continente americano, que es el tema que nos compete; esto para explicar de manera concisa cuales son los nuevos motivos que los orillan a salir de sus países y dirigirse hacia Estados Unidos.

En el segundo bloque hablaremos del perfil sociodemográfico de los migrantes que transitaron por nuestro país durante el año 2017; para un mejor entendimiento del tema se utilizaron gráficas e infografías animadas en donde se explican datos estadísticos recabados por la Red de Documentación de las Organizaciones Defensoras de Migrantes.

En el tercer bloque nos enfocaremos en los cambios a partir de la llegada de una importante cantidad de migrantes a territorio mexiquense, en los municipios de Tultitlán de Mariano Escobedo, Huehuetoca y Toluca de Lerdo, pero visto desde la perspectiva de aquellos que residen en esas ciudades de paso, los cuales han tenido que cambiar algunas costumbres de su vida cotidianas tras el arribo de estos grupos. Para ello, se realizaron entrevistas a residentes de los municipios que conforman el paso migratorio en el Estado de México, además de migrantes que en ese momento se encontraban en esta parte del centro país; también se realizaron entrevistas a especialistas en el tema y activistas pro derechos de los migrantes para respaldar la investigación. También se acudió a los dos únicos albergues que se encuentran esta entidad, esto con el fin de conocer cuál es la labor que desempeñan, además de las condiciones en las que trabajan y su aporte en el fenómeno migratorio.



El objetivo de este trabajo es presentar las dos perspectivas de esta problemática, por un lado la visión de los propios migrantes y por el otro la de los residentes, de este segundo grupo nos interesa saber cuál es su opinión acerca del fenómeno migratorio a raíz de la llegada de grandes cantidades de centroamericanos; pero también los cambios en su estilo de vida desde que los migrantes convirtieron a estos lugares en un paso obligado para llegar a su destino, lo que ha llevado a la modificación del “Sueño Americano” al nuevo “Sueño Mexicano”.

## GUIÓN TÉCNICO

Programa: EL PASO MEXIQUENSE. Cambios Sociales derivados de la migración ilegal centroamericana en el Estado de México.

Emisión: Único

Duración: 28 minutos

Productores: Fernanda Franco Flores, Mauricio Sánchez Sánchez

VIDEO	AUDIO
<b><u>BARRA CROMÁTICA</u></b>	<b><u>FX: SONIDO DE FONDO</u></b>
<b><u>ENTRADA Y SALIDA DE LOGO UNAM Y FES ARAGÓN</u></b>	<b><u>FX: SONIDO DE FONDO LOGO UNAM</u></b>
<b><u>DISOLVENCIA EN NEGRO</u></b>	<b><u>FX: SONIDO DE FONDO DEL TREN 12"</u></b>
<b><u>TEASSER DE IMÁGENES QUE CONTENDRÁ EL REPORTAJE</u></b>	<b><u>TM:CHRISTIAN FERNÁNDEZ- DUENDE GURÚ- EN PRIMER PLANO Y SE MANTIENE HASTA EL FINAL DEL BLOQUE.</u></b>
<b><u>TÍTULO DEL REPORTAJE Y REALIZADORES</u></b>	
<p><b><u>LONG SHOT DE IMÁGENES DE MIGRANTES A LADO DE LAS VÍAS DEL TREN, EN LOS ALBERGUES, ARTESANÍAS Y PINTURAS REALIZADOS POR LOS MIGRANTES.</u></b></p> <p><b><u>LONG SHOT DE EXPOSICIÓN DE LA HISTORIA DE LA MIGRACIÓN/ ENTRA CINTILLO</u></b></p>	<p><b><u>TM: VANGELIS – CONQUEST OF PARADISE- EN SEGUNDO PLANO Y SE MANTIENE HASTA EL FINAL DEL BLOQUE.</u></b></p> <p><b><u>VOZ OFF MAURICIO:</u></b></p> <p><u>Una de las características que define al hombre es su capacidad para expandir su dominio hacia otros territorios, así como su inquietud por conocer nuevas culturas; en otras palabras, su instinto migratorio.</u></p> <p><u>Los desplazamientos de los seres humanos datan desde su mismo origen, cuando hace aproximadamente 7 millones de años se originó en África el primer Hominido Bipedo; 3 millones de años después estos lejanos antepasados se dispersaron por todo el mundo.</u></p> <p><u>Tras una de las mayores glaciaciones, el Océano Atlántico se congeló y encontraron una oportunidad de aventurarse a otros horizontes usando el llamado “Estrecho de Bering”, acontecimiento que dio inicio a la población de lo que hoy conocemos como América.</u></p>

VIDEO	AUDIO
<p><b><u>LONG SHOT DE TREN FERROMEX PASANDO/ IMÁGENES DIVERSAS DE MIGRANTES EN LAS VÍAS Y ARTESANÍAS REALIZADAS POR ELLOS/ ENTRA CINTILLO</u></b></p> <p><b><u>(STOCK) IMÁGENES DE LA MIGRACIÓN EN AMÉRICA/ ENTRA CINTILLO</u></b></p> <p><b><u>(STOCK) IMÁGENES DE LOS DESASTRES HURACÁN MITCH/ ENTRA CINTILLO</u></b></p> <p><b><u>(STOCK) IMÁGENES DE BANDAS DELICTIVAS EN ESTA REGIÓN DEL CONTINENTE</u></b></p>	<p><b>VOZ OFF MAURICIO:</b></p> <p>En el caso particular de América, en las últimas décadas se ha visto un aumento en el desplazamiento de personas provenientes del centro y sur del continente con destino hacia los Estados Unidos.</p> <p>Desde la década de los setenta, el factor económico ha sido la causa principal de estos flujos en movimiento, pero también los conflictos armados suscitados durante los setenta y ochenta, obligaron a muchas personas a salir de sus países, principalmente de lugares como Nicaragua, Guatemala, Honduras y El Salvador.</p> <p>Los desastres naturales también han contribuido al incremento de los flujos migratorios en la zona: un caso muy especial fue el Huracán Mitch el cual en 1998 fue considerado el más devastador del siglo XX y que dejó destruida a gran parte de Centroamérica.</p> <p>Para el inicio del nuevo milenio, los desplazamientos fueron provocados principalmente por la inseguridad que genera la presencia de bandas delictivas organizadas internacionalmente, especialmente la Mara Salvatrucha y la influencia de los cárteles mexicanos de la droga.</p>
<p><b><u>MEDIUM SHOT A GABRIELA HERNÁNDEZ/ ENTRA CINTILLO</u></b></p>	<p><b>GABRIELA HERNÁNDEZ, ESPECIALISTA EN MIGRACIÓN:</b></p> <p>Los migrantes, ya no son económicos casi todos es por la violencia que viven. Lo económico te lo planteo como por eso no se quedan en México, porque no les alcanza, pero no por eso salen de su país algunos sí porque quieren mejorar su vida, pero salen más por la violencia sobre todo los jóvenes... yo creo que en Honduras, en El Salvador el mayor delito es ser joven porque corres riesgo de que la mara te quiera reclutar y corre riesgo de que la policía te confunda o te quiera meter en el círculo de las maras y te detengan injustamente y toda la cuestión de la mala aplicación de la justicia.</p>

VIDEO	AUDIO
<p><b><u>CORTINILLA ¿POR QUÉ SALEN DE SUS PAISES?</u></b></p>	<p><b><u>VOZ OFF MAURICIO:</u></b>  <u>Pero ¿Quiénes son los viajeros y de dónde provienen?</u></p>
<p><b>LONG SHOT DE MIGRANTES Y TRENES</b></p> <p><b><u>ENTRA GRÁFICA ANIMADA DE NACIONALIDADES QUE MÁS TRANSITAN POR MÉXICO</u></b></p>	<p><b>VOZ OFF FERNANDA:</b></p> <p>Los desplazamientos hacia Estados Unidos han tenido un crecimiento a partir de 1995, ya que se calculaba un aproximado de 200 mil migrantes anualmente, una década después la cifra se había duplicado.</p> <p>Tomando en cuenta a los migrantes en tránsito por territorio mexicano durante el 2017, las nacionalidades que destacan en los índices de migración son: en quinto lugar los nicaragüenses, ocupando el cuarto puesto los mexicanos, seguido en tercer lugar por los guatemaltecos, en segundo sitio los salvadoreños y en un primer lugar los hondureños con un porcentaje notablemente superior al resto.</p>
<p><b><u>MEDIUM SHOT A ARMANDO VILCHIS MORENO/ ENTRA CINTILLO</u></b></p>	<p><b>ARMANDO VILCHIS MORENO, FUNDADOR DEL ALBERGUE “HERMANOS EN EL CAMINO” TOLUCA:</b></p> <p>Ahorita la mayor cantidad de migrantes que tenemos son hondureños. Honduras lamentablemente, el país está mal... mal desde los gobernantes, desde las pandillas, todo, ya mejor huyen porque si tienen un negocito que les deja 200 pesos diarios y le tienen que dar 100 a las maras ¿Qué les queda? Y si no se los das te matan o matan a tu primo... ¿De qué sirve vivir así? Prefieren venirse acá arriesgando todo en vez de darles a la mara, yo en su lugar haría lo mismo, mejor me voy a otro lugar a que aquí me estén amenazando cada ocho días o diario porque no junto la cuota.</p>

VIDEO	AUDIO
<p><b><u>ENTRA INFOGRAFÍA ANIMADA DE PERFIL SOCIOECONÓMICO DE MIGRANTES</u></b></p>	<p><b>VOZ OFF FERNANDA:</b></p> <p><u>En cuestión al género, del total de migrantes recibidos en albergues de la red, el 92% eran hombres. La Red de Documentación de las Organizaciones Defensoras de Migrantes (REDODEM) destaca que las personas que más emigran se encuentran entre los 18 y 29 años.</u></p> <p><u>De ese total, el 54% son solteros; mientras que su principal ocupación son los oficios. En cuanto a su preparación académica, la gran mayoría no termino la primaria y el 95% no domina el idioma inglés.</u></p>
<p><b><u>ENTRA CORTINILLA EL PASO MEXIQUENSE. ENTRA CORTINILLA “TULTITLÁN TIERRA DE CONFLICTOS”</u></b></p>	<p><b><u>FX: MÁQUINA DE ESCRIBIR</u></b></p> <p><b><u>TM: THE CHILDREN-CONFLICTOS INTERNOS- 5”, PASA A SEGUNDO PLANO Y SE MATIENE HASTA EL FINAL DEL BLOQUE.</u></b></p>
<p><b><u>LONG SHOT DE TRENES Y VIAS EN TULTITLÁN</u></b></p> <p><b><u>ENTRA TEXTO ENLISTANDO LOS ESTADOS MÁS PELIGROSOS PARA LOS MIGRANTES</u></b></p>	<p>VOZ OFF MAURICIO:</p> <p><u>El Estado de México es una de las entidades más importantes del país, debido a su aporte a la economía y el desarrollo tecnológico; sin embargo, también señalado por sus altos índices de inseguridad, siendo los migrantes en tránsito por estas tierras un sector muy vulnerable.</u></p> <p><u>De acuerdo con la REDODEM, en 2017 el Estado se ubicó en sexto lugar a nivel nacional entre las entidades más peligrosas para los centroamericanos, gran parte de estos abusos son cometidos por las mismas autoridades.</u></p>

VIDEO	AUDIO
<p><b><u>MÉDIUM CLOSE UP MIGUEL ÁNGEL FLORES/ ENTRA CINTILLO</u></b>  <b><u>INSERT TRANSCRIPCIÓN DE LA ENTREVISTA</u></b></p> <p><b><u>Aquí ha entrado la Marina, ha entrado el Ejército, los Municipales, los Estatales, pero ellos mismos los corrompen, porque como saben que ellos tienen sus necesidades, les ven que les están dando dinero la gente y ellos mismos les hacen quezque revisiones de rutina y mentira, nada más los agarran, se los llevan les quitan lo poco que traen o lo mucho que llegan a traer, los golpean y los dejan por ahí.</u></b></p>	<p>MIGUEL ÁNGEL FLORES, VENDEDOR DE LA ZONA:</p> <p>Aquí ha entrado la Marina, ha entrado el Ejército, los Municipales, los Estatales, pero ellos mismos los corrompen, porque como saben que ellos tienen sus necesidades, les ven que les están dando dinero la gente y ellos mismos les hacen quezque revisiones de rutina y mentira, nada más los agarran, se los llevan les quitan lo poco que traen o lo mucho que llegan a traer, los golpean y los dejan por ahí.</p>
<p><b><u>LONG SHOT DE MIGRANTES JUNTO A TREN EN MOVIMIENTO</u></b></p>	<p><b><u>VOZ OFF MAURICIO:</u></b></p> <p><u>Se ha detectado que los miembros de la seguridad privada del tren han agredido a los migrantes que intentan subir a sus vagones.</u></p>
<p><b><u>MÉDIUM CLOSE UP JOSÉ LUIS TORRES/ ENTRA CINTILLO</u></b></p>	<p><b><u>JOSÉ LUIS TORRES, MIGRANTE HONDUREÑO:</u></b></p> <p>Los custodios sí asaltan a los migrantes, ellos suben a los vagones con sus armas pues, y pues luego los bolsean, les roban lo que es teléfonos, dinero, cosas de valor, todo eso se lo roban ellos</p>
<p><b><u>LONG SHOT DE IMÁGENES DE VIALIDADES EN EL ESTADO DE MÉXICO</u></b></p> <p><b><u>ENTRA MAPA DEL ESTADO DE MÉXICO SEÑALANDO LOS MUNICIPIOS QUE CONFORMAN EL PASO MIGRATORIO EN LA ENTIDAD</u></b></p>	<p><b><u>VOZ OFF FERNANDA:</u></b></p> <p><u>El Estado de México es una parada muy importante en recorrido que sigue La Bestia, ya que es la parte centro del país donde dos de las rutas más utilizadas se unen.</u></p> <p><u>Datos de la Comisión de Derechos Humanos del Estado de México, refieren que los municipios que conforman el paso migratorio en la entidad mexiquense son Ecatepec, Tultitlán, Cuautitlán, Teoloyucan y Huehuetoca. Recientemente Toluca se añadió a esta lista.</u></p>

VIDEO	AUDIO
<p><b><u>LONG SHOT DE IMÁGENES DEL MUNICIPIO DE TULTITLÁN</u></b></p>	<p><b><u>VOZ OFF MAURICIO:</u></b></p> <p><u>Históricamente, este municipio es conocido por ser uno de los puntos más importantes a los que buscan llegar los migrantes. La colonia Lechería es el punto exacto donde bajan a tomar un respiro para después... seguir su camino.</u></p> <p><u>En nuestro viaje para conocer el impacto del fenómeno migratorio en el Estado de México nos dirigimos a Tultitlán.</u></p> <p><u>Hasta hace unos años este sitio presentaba una concurrencia considerable de migrantes provenientes de Centroamérica... actualmente la situación ha cambiado.</u></p>
<p><b><u>MEDIUM CLOSE UP A JUAN, MIGRANTE MEXICANO/ ENTRA CINTILLO</u></b></p> <p><b><u>(STOCK) IMÁGENES DE LA ANTIGUA CASA DEL MIGRANTE</u></b></p>	<p><b><u>VOZ OFF FERNANDA:</u></b></p> <p><u>En 2009 en la calle Cerrada de la Cruz, colonia Lechería, fue habilitada la Casa del Migrante San Juan Diego, a un costado de la capilla que lleva el mismo nombre. En un principio la relación entre vecinos y los recién llegados fue cordial. Sin embargo, esa paz pronto dejaría de existir.</u></p> <p><u>Flujos de migrantes cada vez más grandes empezaron a llegar, ocasionando que el pequeño cuarto que cumplía con el papel de albergue no se diera abasto y los migrantes empezaran a dormir en la pequeña calle ocasionado la molestia de los vecinos</u></p>

VIDEO	AUDIO
<p><b>MEDIUM CLOSE UP A GENOVEVA OLIVA/ ENTRA CINTILLO</b></p>	<p><b>GENOVEVA OLIVA, VECINA DE TULTITLÁN:</b></p> <p>Fue acrecentando más la cantidad de migrantes que venían aquí, obvio que en la casa no cabían tantísima gente que venía, entonces muchos se colocaban en lo que es a través de la calle, dormían en las noches en las banquetas, de alguna manera tapaban hasta las entradas, era mucho muy incómodo para nosotros... también porque aquí vivimos... pues la verdad a veces como venía gente muy buena, de buena intención, de buena familia, que eran tranquilos, pero así venía gente muy maleada, hacia muchos desmanes en la calle, no tienen idea de cómo se comportaban en las noches.</p>
<p><b><u>LONG SHOT DE IMÁGENES DE LA CALLE DONDE SE ENCONTRABA LA CASA DEL MIGRANTE</u></b></p>	<p><b>VOZ OFF MAURICIO:</b></p> <p><u>Los residentes de este lugar abogan que el rechazo a los centroamericanos, en su experiencia, se debe a que muchos de ellos se dedican a delinquir.</u></p>
<p><b>MEDIUM CLOSE UP A LILIANA/ ENTRA CINTILLO</b></p>	<p><b>LILIANA, FRANELERA:</b></p> <p>La verdad, ya muchos están viniendo a robar, ya de hecho nosotros no nos podemos mover de aquí porque antes era la confianza de dejar coches pero ahorita ya rompen los vidrios de los coches, están robando la verdad, ya no vienen a lo que vienen. Si se queda un coche, ponerles un cuatro para que te des cuenta y son de Honduras.</p>
<p><b><u>LONG SHOT DE IMÁGENES DE DIBUJOS HECHOS POR MIGRANTES</u></b></p>	<p><b>VOZ OFF FERNANDA:</b></p> <p><u>Un número indeterminado de centroamericanos han decidido quedarse a residir en la zona, sin embargo la manera de mantener sus gastos no es bien vista por los vecinos, lo cual ha generado que muchos de ellos decidan dejar de apoyarlos.</u></p>



VIDEO	AUDIO
<p><b><u>MEDIUM CLOSE UP A GENOVEVA OLIVA/ ENTRA CINTILLO</u></b></p>	<p><b>GENOVEVA OLIVA, VECINA DE TULTITLÁN:</b></p> <p>Se han instalado ya varios migrantes, que no sé... supuestamente van de paso y al tiempo ya los estamos viendo que ya inclusive rentan por aquí de alguna manera. Hay mucha violencia, yo no puedo decirles que son ellos, pero a raíz de eso, en esta comunidad ya se empieza a desatar la violencia.</p>
<p><b><u>MEDIUM CLOSE A LILIANA/ ENTRA CINTILLO</u></b></p>	<p><b>LILIANA, FRANELERA:</b></p> <p>Ahí los vas a ver con los ojos rojos y lo usan para su droga. Yo de hecho ya no les doy, mejor me lo como o se lo doy a mi nieta, porque ya más mentiras si de por si nuestro México como está y que venga otra gente a dañar nuestro país.</p>
<p><b><u>LONG SHOT DE LOS ALREDEDORES DE LA ANTIGUA CASA DEL MIGRANTE</u></b></p>	<p><b><u>VOZ OFF MAURICIO:</u></b></p> <p><u>Finalmente, en julio de 2012 y tras varios pleitos la Casa del Migrante cerró sus puertas... Pese a esto, el rechazo hacia los migrantes persiste. Uno de los objetivos que buscaban los vecinos era terminar con los espacios de descanso para que los centroamericanos siguieran su camino y no pararan en esta colonia, por lo que fue habilitado un deportivo.</u></p> <p><u>A unos metros de la ahora ex casa del migrante se encuentran las vías por las que aún algunos viajeros llegan buscando el albergue... si buscan descansar tendrán que caminar varios kilómetros más hacia el norte... a Huehuetoca, la nueva ciudad santuario para los migrantes.</u></p>
<p><b>ENTRA CORTINILLA HUEHUETOCA SOLIDARIA</b></p>	<p><b><u>FX: DE MÁQUINA DE ESCRIBIR</u></b></p> <p><b><u>TM: GOFFRADO ORLANDI -THE ICE DANCE- EN PRIMER PLANO 5", PASA A SEGUNDO PLANO Y SE MATIENE HASTA EL FINAL DEL BLOQUE.</u></b></p>

<b>VIDEO</b>	<b>AUDIO</b>
<p><b><u>LONG SHOT DEL MUNICIPIO DE HUEHUETOCA</u></b></p>	<p><b><u>VOZ OFF MAURICIO:</u></b></p> <p><u>Huehuetoca se encuentra al norte del Estado de México. Una zona en su mayoría compuesta por colonias rurales, por lo que la principal fuente económica son las actividades primarias.</u></p> <p><u>Decidimos trasladarnos hasta este punto de la entidad mexiquense para conocer cómo ha repercutido el fenómeno migratorio en la vida de los residentes. Hasta hace unos años, la cantidad de viajeros en estas tierras era mínima pero a raíz de la instalación de la Casa del Migrante esto ha cambiado.</u></p> <p><b><u>VOZ OFF FERNANDA:</u></b></p> <p><u>A diferencia de Tultitlán, en Huehuetoca consideran que los migrantes no son los responsables de la violencia en el municipio, por lo que los han aceptado de buena forma.</u></p>
<p><b><u>MEDIUM SHOT A SACERDOTE ELOY/ ENTRA CINTILLO</u></b></p>	<p><b><u>SACERDOTE ELOY:</u></b></p> <p>Ha habido ocasiones en donde han sido números bastante elevados y eso empieza a inquietar a la comunidad, hay temporadas donde el nivel de hermanos migrantes se eleva... entonces hay demasiados en las calles y pues en ese sentido nuestra casa no se da abasto atender una población demasiado elevada, entonces cuando esto sucede pues sí hay incomodidad en la comunidad, inconformidad, incluso hay malos tratos, entonces eso sí percibimos, mi antecesor me comentaba que si se veía a los inicios de la casa, la gente no lo aceptaba, pero como era tránsito, ya desde antes los migrantes pasaban por estos lugares, o sea a final de cuentas es el camino por dónde van los hermanos, especialmente los que toman precisamente este medio de transporte: el tren.</p>

VIDEO	AUDIO
<p><b><u>MEDIUM SHOT A SACERDOTE ELOY/ ENTRA CINTILLO</u></b></p>	<p><b>SACERDOTE ELOY:</b></p> <p>Al paso de los años ha habido un poco más de conciencia y ha sido esa cuestión, al menos yo lo puedo ver desde el eje de la Iglesia en donde últimamente en estas zonas hemos los sacerdotes trabajado mucho en este punto y hemos visto resultados favorables, la misma comunidad ha empezado a venir como voluntarios, vienen en pequeños grupos, hay más interés.</p>
<p><b><u>LONG SHOT DE LAS AFUERAS DE LA CASA DEL MIGRANTE</u></b></p>	<p><b>VOZ OFF FERNANDA:</b></p> <p><u>Con el objetivo de evitar que la historia se repita, la Casa del Migrante tiene como regla una estancia máxima de 72 horas, pasado ese tiempo deben de retirarse y seguir su camino.</u></p> <p><u>Sin embargo, tal parece que el rechazo que Tultitlan pudiera tener hacia ellos, en Huehuetoca se ha olvidado, ya que los habitantes tratan de ayudarlos.</u></p>
<p><b><u>MEDIUM CLOSE UP A SERGIO SANDOVAL/ ENTRA CINTILLO</u></b></p>	<p><b>SERGIO SANDOVAL, HABITANTE DE HUEHUETOCA:</b></p> <p>Sí pues... si yo traigo alguna fruta o algo, pues con gusto ya no me la voy a comer se las regalo o alguna moneda para que se compren agua o algo, porque desde donde vienen y hasta donde van, pues principalmente para que no se desmayen así lo siento yo, por eso es la única forma en que yo los puedo apoyar ¿verdad?</p>
<p><b><u>MEDIUM CLOSE UP A JOSÉ LUIS TORRES/ ENTRA CINTILLO</u></b></p>	<p><b>JOSÉ LUIS TORRES, MIGRANTE HONDUREÑO:</b></p> <p>Bueno de los mexicanos excelente, muy buena onda como dicen por acá, de hecho cuando yo cuando estuve herido, que me quitaron mi feria como dicen en Orizaba, salí con mi herida a pedir, a charolear, la gente muy buena onda, se puede decir en su mayoría son buena gente, casi siempre, es raro el que sí es un poco malito, pero igual donde quiera se da eso, se puede decir que México hasta ahorita excelente, la gente muy buena, no tengo queja de mi parte..</p>

VIDEO	AUDIO
<p><b><u>LONG SHOT DE LOS ALREDEDORES DE LA CASA DEL MIGRANTE</u></b></p>	<p><b><u>VOZ OFF MAURICIO:</u></b></p> <p><u>Pese a esto, no todo ha sido bueno, en el mismo año que se inauguró el albergué, un hecho alarmó a los residentes de Huehuetoca, quienes se preguntaron si era buena idea recibir a los viajeros en su municipio</u></p>
<p><b><u>MEDIUM SHOT A SACERDOTE ELOY/ ENTRA CINTILLO</u></b></p>	<p><b><u>SACERDOTE ELOY:</u></b></p> <p>Según me comentaba el padre anterior, hace dos años y medio había otra Casa de Migrante aquí adelante, pero se suscitaron situaciones que sí tenían que ver con el crimen organizado y eso sí a la comunidad le generó mucho conflicto, porque de por sí los problemas sociales de la comunidad, que ya le quitaron la vida a fulanito etc. generó con el tema de migrantes más preocupación, bueno, gracias a Dios insisto creo que las cosas van cambiando.</p> <p>Si alguien quiere establecerse en México por la cuestión de la huida, por medio de organizaciones como la ACNUR, Programa Casa-Refugiados, por gente de buena voluntad, que curioso, de empresarios que también de una manera dicen “ah ok, si van a empezar el tramite yo los apoyo mientras con trabajo” y les buscamos la opción para que puedan tener trabajo, en algún lugar donde puedan quedarse, al menos en lo que empiezan su tramitación.</p>
<p><b><u>LONG SHOT DEL MUNICIPIO DE HUEHUETOCA Y MIGRANTES SUBIENDO AL TREN</u></b></p>	<p><b><u>VOZ OFF MAURICIO:</u></b></p> <p><u>Aunque la gran mayoría busca llegar a Estados Unidos y es en este punto donde un grupo predominante toma el tren para continuar su camino, en el Estado de México hay otro lugar donde aquellos que buscan quedarse en nuestro país son apoyados legalmente...la capital mexiquense.</u></p>
<p><b><u>ENTRA CORTINILLA TOLUCA UN NUEVO COMIENZO</u></b></p>	<p><b><u>FX: MÁQUINA DE ESCRIBIR.</u></b></p> <p><b><u>TM: GOFRADO ORLANDI -THE ICE DANCE- EN PRIMER PLANO 5”, PASA A SEGUNDO PLANO Y SE MATIENE HASTA EL FINAL DEL BLOQUE.</u></b></p>

VIDEO	AUDIO
<b>LONG SHOT DEL MUNICIPIO DE TOLUCA</b>	<p><b>VOZ OFF FERNANDA:</b></p> <p><u>Hasta hace unos años, Toluca no estaba contemplada en la ruta migratoria en la entidad, pero diversos peligros que sufrían en otros municipios empujaron a los migrantes a buscar nuevos caminos para cruzar.</u></p>
<b>LONG SHOT DE LA CALLE DONDE SE ENCUENTRA Y DENTRO DEL ALBERGUE</b>	<p><b>VOZ OFF MAURICIO:</b></p> <p><u>En 2014 abrió sus puertas el albergue “Hermanos en el Camino”, que se encuentra dentro de un taller mecánico propiedad de Armando Vilchis Moreno, quien junto con su padre Armando Vilchis Vargas y el apoyo del religioso activista Alejandro Solalinde, han continuado su labor social.</u></p> <p><u>A diferencia de otros albergues en el país, este no solo les ofrece un refugio y alimento, sino la oportunidad de un nuevo comienzo, ya que les ayudan a obtener visas humanitarias de manera gratuita.</u></p>
<b>MEDIUM SHOT A ARMANDO VILCHIS MORENO/ ENTRA CINTILLO</b>	<p><b>ARMANDO VILCHIS MORENO, FUNDADOR DEL ALBERGUE “HERMANOS EN EL CAMINO” TOLUCA:</b></p> <p>Somos, parece ser que el único lugar en toda la Republica donde se les dan sus visas humanitarias totalmente gratis. Una visa humanitaria les permite a ellos poder trabajar, subirse a un avión, subirse a un camión, vivir libremente en México y tienen otra ventaja, que con esa visa humanitaria poder obtener una CURP.</p> <p>Anualmente estamos arriba de mil, no sé es inmenso, el año pasado hicimos casi mil ochocientas visas.</p>
<b>LONG SHOT DE LAS INSTALACIONES DEL ALBERGUE</b>	<p><b>VOZ OFF FERNANDA:</b></p> <p><u>Sin embargo, aunque pudiera parecer que las cifras son alentadoras, la realidad es otra. Las visas humanitarias a centroamericanos son rechazadas en casi un 90% de las veces. ¿Por qué sucede esto?</u></p>

VIDEO	AUDIO
<p><b>MEDIUM SHOT A GABRIELA HERNÁNDEZ/ ENTRA CINTILLO</b></p>	<p><b>GABRIELA HERNÁNDEZ, ESPECIALISTA EN MIGRACIÓN:</b></p> <p>Pues es que esa es una política mexicana... del gobierno mexicano, si tú escuchas las historias de los centroamericanos, pues te das cuenta que todos tienen derecho a ser refugiados porque están huyendo de la violencia que hay en su país, porque su gobierno no les garantiza una seguridad. Pero el gobierno mexicano siempre le hace el trabajo sucio a Estados Unidos, el hecho de no otorgarles un refugio y el de extenderles un oficio de regrésate o tienes para salir cuarenta y cinco días pues, no les deja alternativa.</p>
<p><b>MEDIUM SHOT A GABRIELA HERNÁNDEZ/ ENTRA CINTILLO</b></p>	<p>El gobierno mexicano pide una serie de pruebas, que no está establecido en ninguno de los convenios a nivel de la ACNUR por ejemplo o donde no necesitarían tantas pruebas, el hecho de que salgan de forma violenta de su país, que no tengan una prueba que testifique esa violencia que ya vivieron les quita la oportunidad de que sean aceptados como refugiados, precisamente por eso. Si los gobiernos reconocieran la violencia que hay. Se maneja muy de manera política, en Venezuela, como hay que desprestigiar al gobierno, entonces sí aceptamos a todos los venezolanos porque están en una crisis terrible,</p>
<p><b>STOCK (IMÁGENES DE MIGRANTES)</b></p>	<p>independientemente de que sí lo estén... pero a esos sí, en cambio a los centroamericanos pues no, porque a Honduras; los nexos o las amistades del mismo sistema no reconocen la violencia que hay en Honduras, en El Salvador tampoco y en Guatemala pues menos, entonces esas son muchas desventajas.</p>
<p><b>MEDIUM SHOT A GABRIELA HERNÁNDEZ/ ENTRA CINTILLO</b></p>	<p>independientemente de que sí lo estén... pero a esos sí, en cambio a los centroamericanos pues no, porque a Honduras; los nexos o las amistades del mismo sistema no reconocen la violencia que hay en Honduras, en El Salvador tampoco y en Guatemala pues menos, entonces esas son muchas desventajas.</p>

VIDEO	AUDIO
<p><b><u>MEDIUM SHOT A GABRIELA HERNÁNDEZ/ ENTRA CINTILLO</u></b></p>	<p><b>GABRIELA HERNÁNDEZ, ESPECIALISTA EN MIGRACIÓN:</b></p> <p>Nuestro gobierno recibe palestinos y no porque no lo merezcan el reconocimiento, pero dices ¿Cómo es posible que no veas a tus vecinos de aquí cerca? Pero como los vecinos de aquí cerca no les van a dar bonos de decir “estoy haciendo las cosas bien” o “soy muy solidario”. Donde hay reflectores es donde se atiende a los migrantes si no hay pues: violan sus derechos, no hay oportunidades, ni siquiera a los propios albergues... si tú recorres todo el país todos tenemos una serie de deudas con el agua, con la luz, con el predial porque no son sensibles con la tarea que estamos realizando y en cambio les hacemos el trabajo ¿no?</p>
<p><b><u>LONG SHOT DE PNTURA, PUENTE PEATONAL Y BILLETES DE HONDURAS</u></b></p>	<p><b>VOZ OFF MAURICIO:</b></p> <p><u>Uno de los motivos por los que algunos centroamericanos han decidido quedarse a residir en México es por la implementación de nuevas políticas impuestas por el gobierno de Estados Unidos.</u></p>
<p><b><u>CLOSE UP DE PENSAMIENTOS HECHOS POR MIGRANTES/ LONG SHOT DE LOGO DE CASA TOCHAN</u></b></p>	<p><b>VOZ EN OFF DE MIGRANTE HONDUREÑO:</b></p> <p><u>Estaba buscando llegar a Estados Unidos pero últimamente en los últimos años podemos ver, que se ve más diferente, nos están cerrando más las puertas y ya llegando a México podemos ver con otra visión que en este país hay mucha oportunidades y mi prioridad es quedarme acá, conseguir un trabajo y ya establecerme en un lugar.</u></p>
<p><b><u>MEDIUM TWO SHOT A LUIS ARMANDO Y LUIS ALBERTO CORONADO/ ENTRA CINTILLO</u></b></p>	<p><b>LUIS ARMANDO CORONADO, MIGRANTE GUATEMALTECO:</b></p> <p>No, no vamos pa’ Estados Unidos, ya intentamos una vez y no nos gustó ir para allá, entonces ahora nos queremos quedar aquí en México. Queremos quedarnos legalmente a trabajar. México está muy bonito y se mira que sí hay bastante trabajo porque es una ciudad muy grande, a la par de mi país, esta inmensa, grande.</p>

VIDEO	AUDIO
<p><b><u>LONG SHOT DE MIGRANTE Y PINTURAS</u></b></p>	<p><b><u>VOZ EN OFF MAURICIO:</u></b></p> <p><u>Como en la gran mayoría de lugares donde empiezan a llegar migrantes, en Toluca también hubo problemas con la instalación de esta casa.</u></p>
<p><b><u>MEDIUM SHOT A ARMANDO VILCHIS MORENO/ ENTRA CINTILLO</u></b></p>	<p><b>ARMANDO VILCHIS MORENO, FUNDADOR DEL ALBERGUE “HERMANOS EN EL CAMINO” TOLUCA:</b></p> <p>Sí fíjate al principio sí costaba mucho trabajo que la gente entendiera o sea al principio sí los veían con mala cara, pero como han pasado los años, ellos mismos han defendido a las personas de aquí. Hace poco, unos ladrones estaban robando aquí en la colonia y ellos mismos salieron a defender su hogar y defienden a los vecinos. Entonces ya los vecinos se sienten seguros porque ya saben.</p> <p>El mexicano, los mexicanos no comprenden mucho el fenómeno migratorio, porque nosotros tenemos un gran defecto... que somos clasistas, no racistas, clasistas... el mexicano es clasista y es casi igual que ser racista, ven a uno de ellos en la calle y dicen “ay es migrante, vete”, oye no lo conoces para que hagas una clase sobre una persona.</p>
<p><b><u>LONG SHOT DE INTALACIONES DEL ALBERGUE DE TOLUCA</u></b></p>	<p><b><u>VOZ OFF FERNANDA:</u></b></p> <p><u>Este albergue tiene otro tipo de problemas, la policía estatal no acaba de aceptar la llegada de migrantes, quienes han tratado de abusar de sus derechos.</u></p>



VIDEO	AUDIO
<p><b>MEDIUM SHOT A ARMANDO VILCHIS MORENO/ ENTRA CINTILLO</b></p>	<p><b>ARMANDO VILCHIS MORENO, FUNDADOR DEL ALBERGUE “HERMANOS EN EL CAMINO” TOLUCA:</b></p> <p>Mucha gente sí hemos tenido problemas en Metepec y más con los policías, ellos sí son racistas, aquí en Metepec hemos tenido muchos problemas con los policías, no tienes una idea, es el mayor problema que tenemos ¿Por qué? Porque los ven en el parque, los detienen, y les quitan sus 200, 300 pesos que traen en la bolsa ¿En qué país vivimos? ¿Con que gente estamos viviendo? ¿Quién nos está cuidando?</p>
<p><b><u>(STOCK) IMÁGENES DE MIGRANTES</u></b></p> <p><b><u>IMÁGENES DE INTENTO DE SECUESTRO A MIGRANTES</u></b></p>	<p><b><u>VOZ OFF ARMANDO VILCHIS MORENO, FUNDADOR DEL ALBERGUE “HERMANOS EN EL CAMINO” TOLUCA:</u></b></p> <p><u>Estamos hartos de que siempre nos tengamos que estar peleando con policías, y el problema es que ya vienen aquí. Hasta que ya nos dieron las medidas cautelares a nivel federal ya bajó todo, pero era pleito cada ocho días y lo bueno es que todo lo tenemos grabado, todos los pleitos que hemos tenido con ellos los tenemos grabados, pero es una tras otra, una tras otra.</u></p> <p><u>El otro día vinieron unos policías ministeriales, querían secuestrar a dos migrantes, luego los vecinos nos avisaron: “oye se quieren llevar a dos muchachos”, o sea ya los quieren porque si no, no habría esa respuesta de avisarnos, ya dirían “ah que se los lleven”. Ya los mismos vecinos aceptaron ya el fenómeno migratorio</u></p>
<p><b><u>LONG SHOT DEL TREN</u></b></p>	<p><b><u>VOZ OFF FERNANDA:</u></b></p> <p><u>Pese a esto, Toluca se ha convertido en la última oportunidad en tierras mexiquenses que tienen para empezar lejos de la violencia de sus países</u></p>

VIDEO	AUDIO
<p><b><u>MEDIUM SHOT A LUIS ARMANDO Y LUIS ALBERTO CORONADO/ ENTRA CINTILLO</u></b></p>	<p><b>LUIS ARMANDO CORONADO, MIGRANTE GUATEMLATECO:</b></p> <p>A nosotros nos extorsionaban y llegó el día que no teníamos para la extorsión y nos amenazaron de muerte y dijeron que ya conocían por donde caminábamos, a qué horas entrábamos, a qué horas salíamos, cuanta familia teníamos, ya lo sabían todo, entonces nos pusimos de acuerdo y una noche como a las tres de la mañana salimos de nuestras casas.</p>
<p><b><u>MEDIUM SHOT A MIGRANTE HONDUREÑA (ANÓNIMA)/ ENTRA CINTILLO</u></b></p>	<p><b>MIGRANTE HONDUREÑA (ANÓNIMA):</b></p> <p>Yo me salí por problemas con el papá de mis hijos y yo decidí venirme para que no me siguiera acosando...Yo me voy a quedar aquí, porque yo tengo trabajo en Puebla, ahí estoy trabajando, en una casa cuidando unos animalitos.</p>
<p><b><u>LONG SHOT DE MUNICIPIOS QUE CONFORMAN LA RUTA MIGRATORIA EN EL ESTADO DE MÉXICO/ MEDIUM SHOT A ENTREVISTADOS</u></b></p>	<p><b>VOZ OFF FERNANDA:</b></p> <p><u>Podemos observar que los cambios sociales derivados del fenómeno migratorio han repercutido en el modo de vida de los mexiquenses y los centroamericanos, ya que adquieren hábitos propios de cada grupo.</u></p> <p><u>Además, la transformación del Sueño Americano al nuevo Sueño Mexicano han traído consigo que una gran cantidad de migrantes decidan quedarse y busquen una fuente de empleo, lo que repercute directamente en la economía mexicana, principalmente la informal.</u></p> <p><b>VOZ OFF MAURICIO:</b></p> <p><u>A pesar de esto, aún hay muchos retractoros que se oponen a su llegada por la creencia de que les quitarán sus oportunidades y su tranquilidad, sin darse cuenta que en este mundo globalizado todos somos migrantes.</u></p>
<p><b>FX: ENTRAN CRÉDITOS Y LOGOS INSTITUCIONALES</b></p>	

## GUIÓN DE EDICIÓN

Programa: EL PASO MEXIQUENSE. Cambios Sociales derivados de la migración ilegal centroamericana en el Estado de México.

Emisión: Único

Duración: 28 minutos

Productores: Fernanda Franco Flores, Mauricio Sánchez Sánchez

<b>No. TTA</b>	<b>Tiempo Inicial</b>	<b>Tiempo Final</b>	<b>Descripción</b>	<b>Tiempo Parcial</b>	<b>Tiempo Acumulado</b>
	00:00:00	00:00:03	Barra Cromática	00:00:03	00:00:03
	00:00:04	00:00:12	Entrada Institucional	00:00:09	00:00:12
	00:00:13	00:00:20	Fondo Negro	00:00:08	00:00:20
1,2	00:00:21	00:00:42	Teasser	00:00:21	00:00:42
2	00:00:43	00:00:58	Presentación	00:00:15	00:00:58
2	00:00:59	00:01:12	Introducción	00:00:13	00:01:12
2	00:01:13	00:01:44	Historia de la migración	00:00:31	00:01:44
	00:01:45	00:02:51	Historia de la migración en América	00:01:06	00:02:51
1	00:02:52	00:03:50	Entrevista Gabriela Hernández	00:00:58	00:03:50
	00:03:51	00:03:54	Cortinilla	00:00:04	00:03:54
2	00:03:55	00:04:34	Nacionalidades que más transitan	00:00:39	00:04:34
1	00:04:35	00:05:23	Entrevista Armando Vilchis Moreno	00:00:48	00:05:23
	00:05:24	00:05:56	Perfil socioeconómico	00:00:32	00:05:56
	00:05:57	00:06:07	Cortinilla	00:00:10	00:06:07
2	00:06:08	00:06:37	Introducción al Estado de México	00:00:29	00:06:37
1	00:06:38	00:07:04	Entrevista Miguel Ángel	00:00:26	00:07:04
2	00:07:05	00:07:13	Inseguridad en el tren	00:00:09	00:07:13
1	00:07:14	00:07:21	Entrevista José Luis Torres	00:00:08	00:07:21
2	00:07:22	00:07:48	Paso migratorio en el Estado de México	00:00:26	00:07:48

<b>No. TTA</b>	<b>Tiempo Inicial</b>	<b>Tiempo Final</b>	<b>Descripción</b>	<b>Tiempo Parcial</b>	<b>Tiempo Acumulado</b>
2	00:07:49	00:08:18	Tultitlán	00:00:29	00:08:18
1	00:08:19	00:08:41	Entrevista Juan	00:00:22	00:08:41
	00:08:42	00:09:14	Instalación de la casa del migrante	00:00:32	00:09:14
1	00:09:15	00:09:54	Entrevista Genoveva Oliva	00:00:39	00:09:54
2	00:09:55	00:10:03	Rechazo de vecinos	00:00:08	00:10:03
1	00:10:04	00:10:26	Entrevista Liliana	00:00:22	00:10:26
2	00:10:27	00:10:42	Vecinos rechazan a migrantes que viven en la colonia	00:00:15	00:10:42
1	00:10:43	00:11:03	Entrevista Genoveva Oliva	00:00:20	00:11:03
1	00:11:04	00:11:19	Entrevista Liliana	00:00:15	00:11:19
2	00:11:20	00:11:58	Cierre de la casa del migrante	00:00:38	00:11:58
	00:11:59	00:11:01	Cortinilla	00:00:03	00:11:01
2	00:11:02	00:11:36	Huehuetoca	00:00:34	00:11:36
1	00:11:37	00:14:13	Entrevista sacerdote Eloy	00:01:36	00:14:13
2	00:14:14	00:14:33	Aceptación del fenómeno migratorio	00:00:19	00:14:33
1	00:14:34	00:15:00	Entrevista Sergio	00:00:26	00:15:00
1	00:15:01	00:15:33	Entrevista José Luis Torres	00:00:32	00:15:33
2	00:15:34	00:15:46	Problemáticas en Huehuetoca	00:00:12	00:15:46
1	00:15:47	00:17:04	Entrevista sacerdote Eloy	00:01:17	00:17:04
2	00:17:05	00:17:20	Conclusión Huehuetoca	00:00:15	00:17:20
	00:17:21	00:17:25	Cortinilla	00:00:05	00:17:25
2	00:17:26	00:18:08	Toluca	00:00:42	00:18:08
1	00:18:09	00:18:46	Entrevista Armando Vilchis Moreno	00:00:37	00:18:46
2	00:18:47	00:18:59	Cifras de visas humanitarias	00:00:12	00:18:59

<b>No. TTA</b>	<b>Tiempo Inicial</b>	<b>Tiempo Final</b>	<b>Descripción</b>	<b>Tiempo Parcial</b>	<b>Tiempo Acumulado</b>
1	00:19:00	00:21:55	Entrevista Gabriela Hernández	00:02:55	00:21:55
2	00:21:56	00:22:06	Razones para quedarse en México	00:00:10	00:22:06
1	00:22:07	00:22:35	Entrevista migrante hondureño	00:00:28	00:22:35
1	00:22:36	00:22:59	Entrevista Luis Armando y Luis Alberto Coronado	00:00:23	00:22:59
2	00:23:00	00:23:07	Aceptación del fenómeno migratorio en Toluca	00:00:07	00:23:07
1	00:23:08	00:24:08	Entrevista Armando Vilchis Moreno	00:01:00	00:24:08
2	00:24:09	00:24:18	Abuso de autoridad en Toluca	00:00:09	00:24:18
1	00:24:19	00:25:41	Entrevista Armando Vilchis Moreno	00:01:22	00:25:41
2	00:25:42	00:25:49	Toluca como segunda oportunidad	00:00:08	00:25:49
1	00:25:50	00:26:11	Entrevista Luis Armando y Luis Alberto Coronado	00:00:21	00:26:11
1	00:26:12	00:26:26	Entrevista migrante hondureña	00:00:14	00:26:26
1,2	00:26:27	00:27:13	Conclusión	00:00:46	00:27:13
	00:27:14	00:27:43	Créditos	00:00:29	00:27:43
	00:27:44	00:27:58	Salida institucional	00:00:14	00:27:58

## A MANERA DE CONCLUSIÓN

La migración es un tema de interés permanente en la sociedad mexicana y en el mundo, diariamente miles de personas salen de sus lugares de origen buscando mejorar su calidad de vida; esto solo es el resultado de problemáticas que se han hecho cada vez más grandes con el paso de los años a causa de la globalización; además de la responsabilidad de los gobiernos fallidos que no han sabido mejorar las condiciones de seguridad alimentaria, salud y de orden público que garanticen a sus habitantes un desarrollo óptimo, y por ende se vean obligados a trasladarse a otros sitios que sí se las ofrezcan.

Los cambios derivados a causa de la migración ilegal centroamericana en las ciudades de paso del Estado de México, reflejan de manera particular lo que pasa a gran escala en el resto del país. Después de realizar esta investigación pudimos corroborar que las causas principales de salida de los inmigrantes, en la actualidad, no son precisamente en primer grado por razones económicas, como ocurría hasta la década de los noventa, sino que la violencia, la inseguridad y los conflictos internos, principalmente de las naciones que conforman el llamado “Triángulo Norte de Centroamérica”, han llevado a millones de personas a buscar lugares que les garanticen seguridad y bienestar para ellos y sus familias.

Frente a este fenómeno, la postura de los habitantes de Tultitlán, Huehuetoca y Toluca, municipios más relevantes que conforman el Paso Mexiquense en la entidad, tienen opiniones muy divididas; algunos han fijado una postura muy radical, justificando que con la llegada de los viajeros, los índices de delincuencia han ido en aumento, y que en muchos casos, ellos son los responsables de los delitos. Mientras que la gran mayoría de los residentes lo han aceptado de buena forma, ya que con el paso del tiempo se ha vuelto “algo cotidiano”, expresan que son empáticos con ellos, pues comprenden sus necesidades e inclusive llegan a apoyarlos.

Organizaciones civiles y religiosas son las principales encargadas de velar por los derechos de los migrantes, quienes coordinan albergues donde pueden resguardarse, alimentarse y asearse para seguir su camino; pero no solo brindan estos servicios de primera necesidad, también los asesoran legalmente para que conozcan sus derechos y obligaciones en su calidad de refugiados, para aquellos que buscan quedarse en México.

Debido al riesgoso camino que recorren en nuestro país para poder llegar a los Estados Unidos, así como el endurecimiento de las políticas migratorias impuestas por el gobierno de Donald Trump, que son cada vez más desalentadoras para los centroamericanos, el llamado “Sueño Americano” ha comenzado a transformarse en el “Sueño Mexicano”, donde los albergues han adoptado un papel determinante para que puedan solicitar visas humanitarias que les brinden la oportunidad de trabajar y empezar una nueva vida.

Sin embargo, comparando el número de solicitudes de refugio con aquellas que son aceptadas, el panorama no luce muy alentador, ya que alrededor de 90% de estas son negadas por el gobierno mexicano. Los especialistas argumentan que no hay una razón justificable para que sean rechazadas, ya que vienen huyendo de la violencia, pero esto suele ser la antesala para que se complique su camino hacia la Unión Americana.

Aunado a esto, fue impactante para nosotros el conocer de voz de los propios migrantes, que además de tener que enfrentar los peligros al transitar por nuestro país, como el ser secuestrados a manos de los cárteles del narcotráfico, las condiciones climáticas extremas y el cansancio acumulado, también deben cuidarse de las autoridades mexicanas que los extorsionan, les quitan sus pertenencias y los golpean, siendo ellos quienes deberían ser los principales en velar por el cumplimiento de las leyes y los derechos humanos.

Los cambios sociales derivados de la migración ilegal que encontramos a lo largo de nuestra investigación son principalmente la adaptación que la gran mayoría de los residentes han tenido con este fenómeno, como anteriormente se mencionó, se empieza a ver como algo cotidiano. También la mezcla de lenguajes de cada región, muchos centroamericanos adoptan palabras usadas por los mexicanos y viceversa. La última y quizá una de las más importantes, es que aquellos que logran quedarse en México de manera legal, laboran ya sea en fábricas como mano de obra o en lo informal, principalmente en negocios de personas que los apoyan, lo cual repercute directamente en la economía de estos municipios y también de nuestro país.

Creemos que las caravanas que han atravesado el país en los últimos meses han deteriorado mucho la imagen que se tiene sobre los migrantes centroamericanos. Las opiniones y perspectivas siempre serán divididas entre quienes los apoyan y quienes no están de acuerdo, sin embargo, como ciudadanos deberíamos ser empáticos con los problemas de los demás, ya

que todos en algún momento nos hemos visto en la necesidad de trasladarnos a otros lugares, ya sea por trabajo, salud o educación, lo cual nos convierte automáticamente en migrantes, siempre buscaremos mejores oportunidades para salir adelante y deberíamos tener derecho de hacerlo, siempre y cuando también se respeten los derechos de los demás.

El realizar este reportaje es una de las experiencias más enriquecedoras que tuvimos en nuestra corta experiencia profesional, porque pudimos poner en práctica todos los conocimientos que adquirimos durante la licenciatura, desde la planeación e investigación para decidir el tema de nuestro trabajo, pasando por la producción y grabación de lo que pretendíamos mostrar, hasta la edición y la manera en que presentaríamos la información obtenida en todo el tiempo de realización del material.

Algunas de las dificultades con las que nos enfrentamos durante la elaboración de este trabajo, fue la poca disposición de las autoridades mexicanas de migración para atender lo que solicitábamos. También el contactar con las casas de migrantes en el Estado de México, ya que al no existir directorios oficiales de los albergues que hay en nuestro país, tuvimos que buscar alternativas para lograr lo que pretendíamos. Aunado a esto, la poca confianza de gran parte de los centroamericanos en hablar con nosotros por temor a aparecer en los medios de comunicación, y por consiguiente a futuras represalias por parte de las autoridades y/o grupos delincuenciales hacia ellos o sus seres queridos.

En la parte de la preproducción, producción, y postproducción del videoreportaje, nos permitió poner en práctica las habilidades adquiridas durante la especialidad de producción televisiva de la carrera, desde la elaboración de los presupuestos, y lo importante que son para la realización de cualquier material, los recursos humanos necesarios para que tenga mejor calidad y se haga en un menor tiempo, las grabaciones, y todos los elementos que hay que tomar en cuenta cuando se están realizando, que en ocasiones en las aulas no se aprenden, como son los factores ambientales que pueden jugar en contra a la hora de hacer tomas o generar audios, y que se deben de resolver para obtener un resultado óptimo, y finalizando con la edición de todo el material al darle sentido y coherencia a lo que se está contando para que sea atractivo.

De igual forma experimentamos las cuestiones de seguridad que se deben tomar cuando se graban en lugares peligrosos o con poca vigilancia, ya que usar cámaras y micrófonos en dichos lugares puede tener consecuencias graves; afortunadamente no tuvimos ningún percance.



Consideramos que el valor académico que tiene dicho videorreportaje es justamente que refleja la aplicación de todos los conocimientos que se adquieren en las aulas llevados a la práctica, permitiendo la libertad de expresión que brinda la UNAM y la FES Aragón a los estudiantes de Comunicación y Periodismo para el futuro ejercicio profesional de los egresados en los medios de comunicación en sus diferentes plataformas.





# FUENTES DE CONSULTA



## Bibliografía

- Agustí, J. (2011). *La gran migración: la evolución humana más allá de África*. Barcelona: Crítica.
- Amar, G. (2011). *Homo mobilis: la nueva era de la movilidad*. Buenos Aires: La Crujía.
- Humanitarios, U. d. (2014). *Movimientos de Población: Migraciones y Acción Humanitaria*. Barcelona: Icaria: Antrazyt.
- Internacional, A. (2007). *Víctimas Invisibles. Migrantes en movimiento en México*. Madrid: Editorial Amnistía Internacional.
- ITAM. (2014). *Migración centroamericana en tránsito por México hacia Estados Unidos: Diagnóstico y recomendaciones*. Ciudad de México: Instituto Tecnológico Autónomo de México.
- Lamy, B. (2013). *Impactos socioculturales de la migración*. México: Porrúa.
- Marín, C (2012). *Manual de Periodismo*. México. Editorial Debolsillo.
- Martínez, Ó. (2016). *Los Migrantes Que No Importan*. Ciudad de México: Sur+.
- Migraciones, O. I. (2006). *Glosario Sobre Migración*. Suiza: Organización Internacional para las Migraciones.
- Rojas, Y. J. (2002). *Técnicas de Investigación Documental*. México: Editorial Thomson.

## Hemerografía

- Carrasco, Gonzalo (2013). *La Migración centroamericana en su tránsito por México hacia los Estados Unidos*. Revista Alegatos, pág. 175,176.
- Chaparro M.C (2008). *Perspectivas de la Política Migratoria Global*. Revista VIA IURIS, pág. 65
- El Sol de Toluca. (17 de Enero de 2017). *Más de 10 mil migrantes centroamericanos deambulan por el Edomex*. El Sol de Toluca, pág. 5.
- Proceso (21 de octubre de 2018). *Trump tuitea y México Obedece*. Proceso, pág. 7.

## Cibergrafía

- 24 Horas. (11 de Noviembre de 2015). *Reportan 400 migrantes desaparecidos y 314 muertos en México*. México. Recuperado el 9 de Junio de 2017, de <http://www.24-horas.mx/reportan-400-migrantes-desaparecidos-y-314-muertos-en-mexico/>
- Animal Político. (10 de Julio de 2012). *Ordenan cierre definitivo de la Casa del Migrante en Tultitlán*. Recuperado el 16 de Julio de 2018, de <https://www.animalpolitico.com/2012/07/ordenan-cierre-definitivo-de-la-casa-del-migrante-en-tultitlan/>

Animal Político. (3 de Septiembre de 2012). *Casas del migrante: vitales para sobrevivir en su paso hacia Estados Unidos*. Recuperado el 19 de Junio de 2017, de <http://www.animalpolitico.com/2012/09/indispensables-casas-de-migrantes-en-estado-de-mexico/>

Animal Político. (14 de Marzo de 2014). *Ruta del Pacífico: el camino "más seguro" de los migrantes se torna agresivo*. México. Recuperado el 19 de Junio de 2017, de <http://www.animalpolitico.com/2014/03/ruta-del-pacifico-el-camino-mas-seguro-de-los-migrantes-se-torna-agresivo/>

Animal Político (7 de julio de 2015). *Plan Frontera Sur: un año después, los robos a migrantes se disparan 81% en los estados del sur*. Recuperado el 15 de agosto de 2018, de <https://www.animalpolitico.com/2015/07/plan-frontera-sur-prometia-protoger-a-migrantes-un-ano-despues-robos-se-disparan-81-en-estados-del-sur/>.

Arquitectos de la Gente. (2016). *Mapeo, Ruta del Migrante*. Recuperado el 27 de Julio de 2017, de <http://arquitectosconlagente.com/ruta-migrante-mapeo/>

BBC. (16 de Enero de 2015). *México: las rutas de los migrantes que no pueden viajar en La Bestia*. Recuperado el 26 de Julio de 2017, de [http://www.bbc.com/mundo/noticias/2015/01/150116\\_migracion\\_mexico\\_centroamerica\\_nuevas\\_rutas\\_an](http://www.bbc.com/mundo/noticias/2015/01/150116_migracion_mexico_centroamerica_nuevas_rutas_an)

Chicago Tribune. (24 de Julio de 2017). *Trailers, la ruleta rusa de los migrantes*. Recuperado el 5 de Julio de 2018, de <http://www.chicagotribune.com/hoy/eeuu/ct-hoy-trailers-la-ruleta-rusa-de-los-migrantes-20170724-story.html#>

Chilango. (18 de Diciembre de 2013). *Historias sobre Lechería*. Recuperado el 30 de Mayo de 2017, de <http://www.chilango.com/cultura/lecheria-parte-de-la-ruta-migrante/>

conceptodefinicion.de. (22 de Junio de 2015). Recuperado el 28 de Junio de 2017, de <http://conceptodefinicion.de/emigracion/>  
Coordinación de Asuntos Internacionales. (2018). *Programa Migrante Mexiquense*. Operativo de Semana Santa 2018.

Recuperado el 10 de Julio de 2018, de [http://cai.edomex.gob.mx/progra\\_mexiquense](http://cai.edomex.gob.mx/progra_mexiquense)

Contralinea. (25 de Enero de 2017). *Centroamericanos en México, sin derechos humanos. México*. Recuperado el 9 de Junio de 2017, de <http://www.contralinea.com.mx/archivorevista/index.php/2017/01/25/centroamericanos-en-mexico-sin-derechos-humanos/>

Crónica. (2 de Mayo de 2017). *Tráfico ilegal de migrantes en AL genera 7 mil mdd a la mafia: ONU*. Recuperado el 5 de Julio de 2018, de <http://www.cronica.com.mx/notas/2017/1021584.html>

definicion.de. (2009). Recuperado el 28 de Junio de 2017, de <http://definicion.de/inmigracion/>

Diario de Querétaro. (4 de Junio de 2018). Haitianos inundan municipios mexiquenses. Recuperado el 24 de Febrero de 2018, de <https://www.diariodequeretaro.com.mx/republica/sociedad/haitianos-inundan-municipios-mexiquenses-1025859.html>

Digitalmex. (22 de Diciembre de 2017). *Toluca se llena de migrantes*. Recuperado el 10 de Julio de 2018, de <http://www.digitalmex.mx/municipios/story/3086/toluca-se-llena-de-migrantes>

Efeko Noticias. (27 de Julio de 2012). *Vecinos de Tultitlán exigen cierre de albergue*. Recuperado el 16 de Julio de 2018, de <https://www.youtube.com/watch?v=N1nZZ8bmafl>

El Economista. (28 de Febrero de 2012). *Rechazan a migrantes siete de cada 10 mexicanos*. Recuperado el 19 de Junio de 2017, de <http://eleconomista.com.mx/sociedad/2012/02/28/rechazan-migrantes-siete-cada-10-mexicanos-0>

El Financiero (22 de Febrero de 2017). *El punching bag de Videgaray*. Recuperado el 16 de octubre de 2018, de <https://www.elfinanciero.com.mx/opinion/ana-maria-salazar/el-punching-bag-de-videgaray>

El Gráfico. (20 de Febrero de 2017). *Taller y albergue para migrantes en Toluca*. Recuperado el 19 de Junio de 2017, de [www.elgrafico.mx/al-dia/20-02-2017/taller-y-albergue-para-migrantes-en-toluca](http://www.elgrafico.mx/al-dia/20-02-2017/taller-y-albergue-para-migrantes-en-toluca)

El Heraldo de Saltillo. (24 de Marzo de 2017). *Trata de migrantes, un negocio mortal*. Recuperado el 5 de Julio de 2018, de <http://www.elheraldodesaltillo.mx/2017/03/24/trata-de-migrantes-un-negocio-mortal/>

El Heraldo de Saltillo. (11 de Marzo de 2018). *Aumenta tráfico de migrantes en tráileres por México, advierten autoridades y expertos*. Recuperado el 5 de Julio de 2018, de <http://www.elheraldodesaltillo.mx/2018/03/11/aumenta-trafico-de-migrantes-en-trailer-por-mexico-advierten-autoridades-y-expertos/>

El Siglo de Durango. (23 de Agosto de 2017). *Disminuye 46% migración ilegal*. Recuperado el 4 de Junio de 2018, de <https://www.elsiglodedurango.com.mx/noticia/784333.disminuye-46-migracion-ilegal.html>

El Sol de México. (18 de Junio de 2018). *Cientos de migrantes peligran en Ecatepec, incluyendo niños: ONG*. Recuperado el 16 de Julio de 2018, de <https://www.elsoldemexico.com.mx/metropoli/valle-de-mexico/cientos-de-migrantes-peligran-en-ecatepec-incluyendo-ninos-ong-1771573.html>

El Sol de Toluca. (15 de Julio de 2018). *Agreden tres veces más a los migrantes en territorio mexiquense que en EU*. Recuperado el 16 de Julio de 2018, de <https://www.elsoldetoluca.com.mx/local/en-su-paso-por-territorio-mexiquense-aa-den-tres-veces-mas-a-los-migrantes-que-en-eu.-los-centroamericanos-quedan-en-completa-vulnerabilidad-1841634.html>



El Sol de Toluca. (15 de Mayo de 2018). *Migrantes en Toluca sobreviven a la inseguridad y la discriminación*. Recuperado el 10 de Julio de 2018, de <https://www.elsoldetoluca.com.mx/local/migrantes-en-toluca-sobreviven-a-la-inseguridad-y-la-discriminacion-1689267.html>

El Universal. (18 de Enero de 2017). *Al año, cruzan más de 350 mil migrantes por el estado*. Recuperado el 10 de Julio de 2018, de <http://www.eluniversal.com.mx/articulo/metropoli/edomex/2017/01/18/alano-cruzan-mas-de-350-mil-migrantes-por-el-estado>

El Universal. (6 de Octubre de 2017). *Aseguran a 70 migrantes en hotel de Edomex: 14 son menores*. Recuperado el 10 de Julio de 2018, de <http://www.eluniversal.com.mx/metropoli/edomex/aseguran-70-migrantes-en-hotel-de-edomex-14-son-menores>

El Universal. (18 de Abril de 2018). *Migrantes buscan refugio en calles del valle de Toluca*. Recuperado el 10 de Julio de 2018, de <http://www.eluniversal.com.mx/metropoli/edomex/migrantes-buscan-refugio-en-calles-del-valle-de-toluca>

El Universal. (4 de Mayo de 2018). *Vecinos piden reforzar la seguridad por ola de migrantes*. Recuperado el 4 de Junio de 2018, de <http://www.eluniversal.com.mx/metropoli/edomex/vecinos-piden-reforzar-la-seguridad-por-ola-de-migrantes>

Emol. (12 de enero de 2016). *Número de migrantes en el mundo aumentó 41% en 15 años: ya son 224 millones*. Recuperado el 2 de Julio de 2018, de <https://www.emol.com/noticias/Internacional/2016/01/12/768186/Migracion-en-el-mundo-aumento-41-en-15-anos.html>

Excélsior. (20 de Octubre de 2016). *Más de 450 mil migrantes cruzan el municipio de Ecatepec cada año*. Recuperado el 16 de Julio de 2018, de <https://www.excelsior.com.mx/comunidad/2016/10/20/1123572>

Excélsior. (10 de Febrero de 2017). *Regresa a México a 94% de centroamericanos; en 2016 fueron 143 mil*. Recuperado el 10 de Junio de 2017, de <http://www.excelsior.com.mx/nacional/2017/02/10/1145491>

Excélsior. (21 de mayo de 2018). *Propuestas del segundo debate presidencial*. Recuperado el 20 de octubre de 2018, de <https://www.excelsior.com.mx/nacional/propuestas-del-segundo-debate-presidencial/1240165>

Expansión. (5 de julio de 2011). *El origen de 'los zetas': Brazo armado del cártel del golfo*. Recuperado el 1 de noviembre de 2018, de <https://expansion.mx/nacional/2011/07/05/el-origen-de-los-zetas-brazo-armado-del-cartel-del-golfo>

Expansión. (15 de Octubre de 2012). *La desaparición de migrantes, un problema sin "números verdaderos"*. Recuperado el 8 de Junio de 2017, de <http://expansion.mx/nacional/2012/10/15/la-desaparicion-de-migrantes-un-problema-sin-numeros-verdaderos>

Gran Reforma (2017). *Zonas turísticas de Toluca que visitar*. Recuperado el 16 de julio de 2018, de <http://granreforma.com.mx/zonas-turisticas-de-toluca-que-visitar/>

González, G. C. (2013). *La migración centroamericana en su tránsito por México hacia los Estados Unidos*. Recuperado el 19 de Junio de 2017, de <http://www.corteidh.or.cr/tablas/r32330.pdf>

<http://definicion.de>. (2009). Definicion.de. Recuperado el 28 de Junio de 2017, de <http://definicion.de/inmigracion/>

HuffingtonPost. (7 de Agosto de 2017). *Denuncian 19 rutas de trata de personas*. Recuperado el 5 de Julio de 2018, de [https://www.huffingtonpost.com.mx/2017/08/07/denuncian-19-rutas-de-trata-de-personas\\_a\\_23068604/](https://www.huffingtonpost.com.mx/2017/08/07/denuncian-19-rutas-de-trata-de-personas_a_23068604/)

Jaunarena, J. (2016). *Las etapas del proceso de realización*. Recuperado el 19 de febrero de 2019, de [https://www.perio.unlp.edu.ar/catedras/system/files/05\\_jaunarena\\_jorge\\_-proceso\\_de\\_realizacion\\_2016.pdf](https://www.perio.unlp.edu.ar/catedras/system/files/05_jaunarena_jorge_-proceso_de_realizacion_2016.pdf)

La Jornada. (18 de Agosto de 2016). *Desaparecidos, 10 mil migrantes en México: Solalinde*. Recuperado el 8 de Junio de 2017, de <http://www.jornada.unam.mx/ultimas/2016/08/18/desaparecidos-10-mil-migrantes-en-mexico-solalinde>

La Jornada. (23 de Julio de 2017). *Se disparó número de menores migrantes hacia México y EU*. México. Recuperado el 26 de Julio de 2017, de <http://www.jornada.unam.mx/2017/07/23/economia/017n1eco>

La Opinión. (18 de Diciembre de 2017). *Casi la mitad de los migrantes centroamericanos se quedan en México*. Recuperado el 16 de Julio de 2018, de <https://laopinion.com/2017/12/18/casi-la-mitad-de-los-migrantes-centroamericanos-se-quedan-en-mexico/>

La Policiaca (2 de julio de 2014). *Corredor del Golfo, trampa para migrantes*. Recuperado el 15 de agosto de 2018, de <https://www.lapoliciaca.com/nota-roja/corredor-del-golfo-trampa-para-migrantes/>

Lado B. (25 de Agosto de 2015). *México podría convertirse en destino para migrantes centroamericanos: ONU Mujeres*. Recuperado el 16 de Julio de 2018, de <https://ladobe.com.mx/2015/08/mexico-podria-convertirse-en-destino-para-migrantes-centroamericanos-onu-mujeres/>

Migración, I. N. (10 de Junio de 2016). *gob.mx*. Recuperado el 14 de Junio de 2017, de <https://www.gob.mx/inm/acciones-y-programas/grupos-beta-de-proteccion-a-migrantes>

Milenio. (20 de Febrero de 2014). *Invaden migrantes casas en el Estado de México*. México. Recuperado el 19 de Junio de 2017, de [http://www.milenio.com/estados/Invaden-migrantes-casas-Mexico\\_0\\_248975119.html](http://www.milenio.com/estados/Invaden-migrantes-casas-Mexico_0_248975119.html)

Milenio. (15 de Abril de 2015). *Detectan presencia de falsos migrantes*. Recuperado el 4 de Junio de 2018, de <http://www.milenio.com/estados/detectan-presencia-de-falsos-migrantes>

Milenio. (8 de Septiembre de 2015). *El tráfico de migrantes México-EU es rentable: ONU*. Recuperado el 5 de Julio de 2018, de <http://www.milenio.com/policia/el-trafico-de-migrantes-mexico-eu-es-rentable-onu>

Milenio. (27 de diciembre de 2017). *Migrantes pasan por Toluca entre abusos y discriminación*. Recuperado el 20 de octubre de 2018, de <http://www.milenio.com/estados/migrantes-pasan-por-toluca-entre-abusos-y-discriminacion>

NY1Noticias. (7 de Julio de 2015). *Migrantes centroamericanos sufren abuso sexual al pasar por México*. México. Recuperado el 9 de Junio de 2017, de <http://www.ny1noticias.com/nyc/twc-ny1-noticias/noticias/2017/05/12/migrantes-centroamericanos-pade-cen-abuso-sexual-al-pasar-por-mexico.html>

RRS & Asociados S.C. (Mayo de 2018). *Semáforo Delictivo en Estado de México*. Recuperado el 10 de Julio de 2018, de <http://edomex.semaforo.com.mx/>

Secretaría de Finanzas del Estado de México. (2016). *Producto Interno Bruto Municipal 2016*. Recuperado el 27 de Junio de 2018, de [http://igecem.edomex.gob.mx/sites/igecem.edomex.gob.mx/files/files/ArchivosPDF/Productos-Estadisticos/Indole-Economica/PIB/CD\\_PIB\\_MUN\\_2016.pdf](http://igecem.edomex.gob.mx/sites/igecem.edomex.gob.mx/files/files/ArchivosPDF/Productos-Estadisticos/Indole-Economica/PIB/CD_PIB_MUN_2016.pdf)

Sin Embargo. (7 de Julio de 2015). *Muerte, trata, violación...el drama de migrantes en México es peor que el de Europa*. México. Recuperado el 9 de Junio de 2017, de <http://www.sinembargo.mx/09-09-2015/1478893>

Sin Embargo. (26 de Julio de 2016). *Edomex es líder en inseguridad; ¿Por qué el mexiquense no despierta?: activistas*. Recuperado el 16 de Julio de 2018, de <http://www.sinembargo.mx/26-07-2016/3071794>

SPD Noticias. (18 de Enero de 2016). *Detienen a falsos migrantes que pedían dinero en calles de Ecatepec*. Recuperado el 4 de Junio de 2018, de <https://www.sdpsnoticias.com/local/edomex/2016/01/18/detienen-a-falsos-migrantes-que-pedian-dinero-en-calles-de-ecatepec>

Televisa. (3 de Febrero de 2017). *De sur a norte en un tren: la ruta del migrante*. México.

Univisión. (25 de Agosto de 2013). *'La Bestia', un tren en la ruta del infierno*.

www.deperu.com. (2014). Recuperado el 28 de Junio de 2017, de <http://www.deperu.com/abc/diferencias-significado/4659/diferencia-entre-migracion-inmigracion-y-emigracion>

## Fuentes Vivas

Armando Vilchis Moreno, fundador del “Albergue Hermanos en el Camino” Toluca, entrevista presencial realizada el 21 de septiembre de 2018.

Gabriela Hernández, especialista en migración y fundadora de albergue “Casa Tochán”, entrevista presencial realizada el 7 de septiembre de 2018.

Genoveva Oliva, habitante de Tultitlán, entrevista presencial realizada el 13 de agosto de 2018.

José Luis Torres, migrante hondureño, entrevista presencial realizada el 20 de agosto de 2018.

Juan, migrante mexicano, entrevista presencial realizada el 10 de agosto de 2018.

Liliana, franelera, entrevista presencial realizada el 10 de agosto de 2018.

Luis Alberto y Luis Armando Coronado, migrantes guatemaltecos, entrevista presencial realizada el 21 de septiembre de 2018.

Miguel Ángel, vendedor en Tultitlán, entrevista presencial realizada el 13 de agosto de 2018.

Migrante hondureña (anónima), entrevista presencial realizada el 21 de septiembre de 2018.

Migrante hondureño (anónimo), entrevista presencial realizada el 21 de septiembre de 2018.

Sergio, taxista y habitante de Huehuetoca, entrevista presencial realizada el 20 de agosto de 2018.

Sacerdote Eloy, encargado de la “Casa del Migrante San Juan Diego”, entrevista presencial realizada el 20 de agosto de 2018.

# ANEXO

## Glosario de términos

**MIGRACIÓN:** Es el cambio de residencia de una o varias personas de manera temporal o definitiva, generalmente con la intención de mejorar su situación económica, así como su desarrollo personal y familiar. Si bien hoy estas razones se mantienen, a estas causas se suman otras razones políticas, sociales, así como la búsqueda de lugares que cumplan con condiciones de paz y civismo que sus lugares no cubren (Humanitarios, 2014).

De acuerdo a la “Guía de Conceptos sobre Migración, Racismo e Interculturalidad” se describe que “Los movimientos migratorios son desplazamientos masivos de población, de una región a otra (rurales, urbanas, interregionales, etc.) o de uno o varios a otro u otros”.

**EMIGRACIÓN:** Se define como el acto de establecerse en un lugar diferente al de origen o en el que se había estado anteriormente por causas, mayormente sociales, económicas o climatológicas. Los puntos de establecimientos favoritos de los emigrantes, son los países del primer mundo, que suponen grandes oportunidades de trabajo y en consecuencia, mejores pronósticos económicos. (ConceptoDefinición.De, 2015).

Hoy en día, es una de las mejores opciones para aquellos que buscan tener una buena calidad de vida y oportunidades para crecer. Sin embargo, los procesos de nacionalización en algunos países, siguen siendo muy complicados, por lo que a muchos emigrantes aún les resulta difícil poder asentarse legalmente en aquellos lugares.

**INMIGRACIÓN:** Este término hace referencia a la persona que llega a otro país para residir en él, generalmente por motivos económicos, políticos o académicos. En otras palabras, entre los objetivos que más comúnmente persiguen quienes se marchan de su país para radicarse en uno extranjero, se encuentra la intención de conseguir un mejor trabajo, escapar de la persecución en su tierra natal o estudiar en una escuela o universidad de prestigio (Pérez Porto, 2009).

La inmigración suele ser juzgada por ciertos sectores sociales de los países desarrollados. Hay quienes ven a los inmigrantes como los responsables de los problemas económicos, sociales y de seguridad, aunque diversos estudios muestran que estas personas

aportan, con su trabajo y contribuciones, más recursos que los que consumen. Sin embargo, esto no impide que muchos inmigrantes sufran la discriminación, ya que es un problema muy grave que suele pasar desapercibido, dado que en muchos países es parte de la herencia cultural que sobrevive generación tras generación.

