



**UNIVERSIDAD NACIONAL AUTÓNOMA
DE MÉXICO**

FACULTAD DE CIENCIAS

**SISTEMA INTEGRAL DE REGISTRO PARA EJERCER EL
PASE REGLAMENTADO AL NIVEL LICENCIATURA DE
LA UNAM (SIREPR)**

**REPORTE DE TRABAJO
PROFESIONAL**

**QUE PARA OBTENER EL TÍTULO DE:
LICENCIADA EN CIENCIAS DE LA COMPUTACIÓN**

P R E S E N T A:

XOCHIQUETZAL HERNÁNDEZ ÁVILA



**DIRECTORA DE TESIS:
L. en C.C. MAGALI ODALINDA MORALES ROJAS**

2017



Universidad Nacional
Autónoma de México

Dirección General de Bibliotecas de la UNAM

Biblioteca Central



UNAM – Dirección General de Bibliotecas
Tesis Digitales
Restricciones de uso

DERECHOS RESERVADOS ©
PROHIBIDA SU REPRODUCCIÓN TOTAL O PARCIAL

Todo el material contenido en esta tesis esta protegido por la Ley Federal del Derecho de Autor (LFDA) de los Estados Unidos Mexicanos (México).

El uso de imágenes, fragmentos de videos, y demás material que sea objeto de protección de los derechos de autor, será exclusivamente para fines educativos e informativos y deberá citar la fuente donde la obtuvo mencionando el autor o autores. Cualquier uso distinto como el lucro, reproducción, edición o modificación, será perseguido y sancionado por el respectivo titular de los Derechos de Autor.

1. Datos del alumno

Hernández

Ávila

Xochiquetzal

62 77 01 01

Universidad Nacional Autónoma de México

Facultad de Ciencias

Ciencias de la Computación

302079102

2. Datos del tutor

L. en C. C.

Magali Odalinda

Morales

Rojas

3. Datos del sinodal 1

M. en C.

María Guadalupe Elena

Ibargüengoitia

González

4. Datos del sinodal 2

Dra.

Selene Marisol

Martínez

Ramírez

5. Datos del sinodal 4

M. en C.

Angela Victoria

Inclán

Jasso

6. Datos del sinodal 5

M. en C.

Carlos

Sánchez

Perales

7. Datos del trabajo escrito

Sistema Integral de Registro para ejercer el Pase Reglamentado al nivel licenciatura de la UNAM
(SIREPR)

69 p.

2017

Agradecimientos

Primero quiero agradecer a mi tutora Magali que con su paciencia me guió para terminar este trabajo sin importar cuanto tiempo me llevó concluirlo. Gracias a Caro también, que junto con Magali siempre me alentaron para llegar hasta aquí.

A mis sinodales que me apoyaron para perfeccionar este documento.

A mis amigas Ángela y Laura que son un orgullo y son mis ejemplos a seguir.

También le agradezco infinitamente a mi papito querido que me alienta a ser mejor cada día y que siempre tiene un consejo que compartir.

A las mejores hermanas del mundo, gracias por apoyarme y estar conmigo siempre, sin ustedes mi vida no sería la misma.

A Omar, mi esposo, amante, amigo y mi compañero en este largo camino llamado vida, gracias por estar a mi lado en mis fracasos y en mis logros.

A mi pequeñita linda, Melissa, a la que amo con todo mi corazón y que se ha vuelto mi motor para seguir adelante.

A Erandi y a Yuian que junto con Melissa me demuestran lo sencilla y divertida que puede ser la vida.

A mis cuñados David y Gilberto por dejarme sus enseñanzas.

Por último, a la persona a la cual jamás me alcanzará la vida para agradecerle todo lo que ha hecho por mí, mi mamá. Gracias mamita hermosa porque sin ti yo no estaría aquí, gracias por darnos tu ejemplo de fuerza y por preocuparte por nosotras y cuidarnos como si todavía fuéramos niñas sin pedir nada a cambio.

Simplemente gracias a todos ustedes por llenar mi vida de momentos inolvidables.

Índice general

1. Ingreso a la UNAM	9
1.1. Formas de ingreso a la UNAM al nivel licenciatura	9
1.2. Ingreso por Pase Reglamentado	10
1.2.1. Normatividad de Ingreso	10
1.2.2. Etapas del Proceso del Pase Reglamentado	11
1.2.2.1. Planeación del evento	12
1.2.2.2. Convocatoria	12
1.2.2.3. Registro de aspirantes	14
1.2.2.4. Diagnóstico	15
1.2.2.5. Asignación	15
1.2.2.6. Entrega documental	15
2. Análisis de requerimientos	17
2.1. Antecedentes	17
2.2. Identificación de los interesados	22
2.3. Técnicas de obtención de requerimientos	23
2.4. Especificación de requerimientos	27
2.4.1. Requerimientos no funcionales	27
2.4.2. Requerimientos funcionales	28
2.4.2.1. Restricciones	30
2.5. Casos de Uso	30
3. Descripción del sistema	32
3.1. Conceptos	32
3.1.1. Oferta de carreras	32
3.1.1.1. Carreras con Prerrequisitos	33
3.1.1.2. Carreras de Ingreso Indirecto	33
3.1.2. Oferta de lugares	33
3.1.3. Calificación de Corte	33

3.1.4.	Candidatos al Pase Reglamentado	33
3.1.5.	Formato de Registro	33
3.1.6.	Número de Comprobante	34
3.1.7.	Comprobante de Registro	34
3.1.8.	Biométricos	34
3.2.	Módulos del sistema	34
3.2.1.	Formulario de registro	34
3.2.2.	Consulta de registro	35
3.2.3.	Atención y asesoría	35
3.2.3.1.	Registro en el plantel	35
3.2.3.2.	Cambios al registro.	35
3.2.3.3.	Consulta de registro por plantel.	36
3.2.3.4.	Corrección de datos personales (Cambios por dictamen).	36
3.2.4.	Consulta de nivel	36
4.	Desarrollo del Sistema	38
4.1.	Bases de datos	38
4.2.	Diccionario de datos	41
4.2.1.	Descripción detallada	41
4.3.	Arquitectura del sistema	43
4.4.	Diseño del sistema	43
4.5.	Plataforma de Desarrollo	47
4.5.1.	Hardware	47
4.5.2.	Software	49
5.	Conclusiones	51
A.	Interacción con el usuario	53
A.1.	Convocatorias	54
A.2.	Formulario de registro	54
A.3.	Consultar registro	62
A.4.	Registro en el plantel	62
A.5.	Cambios al registro	62
A.6.	Consulta en el plantel	64
A.7.	Cambios por dictamen	65
A.8.	Consulta de nivel	66

Índice de figuras

1.2.1. Ejemplo de convocatoria para ENP. Recuperado de [5] (2016)	13
1.2.2. Ejemplo de convocatoria para CCH. Recuperado de [5] (2016)	14
2.1.1. Anverso de la forma RA02. [Documento de la DGAE (2015)]	18
2.1.2. Reverso de la forma RA02 [Documento de la DGAE (2015)]	19
2.1.3. Comprobante de Registro [Documento de DGAE (2015)] . .	20
2.1.4. Rectificación de carrera [Documento de DGAE (2015)] . . .	21
2.5.1. Modelo de casos de uso	31
3.2.1. Diagrama de paquetes	37
4.1.1. Bases de datos utilizadas	38
4.1.2. Definición de la tabla Datos	39
4.1.3. Tablas utilizadas de la base PreRegistro	39
4.1.4. Base de datos Registro	40
4.1.5. Definición de la tabla Encuesta	41
4.3.1. Diagrama Modelo-Vista-Controlador	43
4.4.1. Diagrama de secuencia del acceso al registro	44
4.4.2. Diagrama de secuencia de llenado del formato de registro .	44
4.4.3. Diagrama de secuencia de los cambios al registro	45
4.4.4. Diagrama de secuencia de la Consulta de Registro	46
4.4.5. Diagrama de secuencia de la consulta de nivel	47
4.5.1. Equipo Sun-Fire V240 [http://docs.oracle.com/cd/E19088-01/v240.svr/] (2015)	48
4.5.2. Equipo Sun-Fire X4200 [http://docs.oracle.com/cd/E19121-01/sf.x4200/] (2015)	48
4.5.3. SPARC-Enterprise M5000 [http://docs.oracle.com/cd/E19580-01/] (2015)	49

A.0.1. Mapa de navegación	53
A.2.1. Aceptando convocatoria y accediendo al Sistema de Registro. Recuperado de [5]	54
A.2.2. Acceso al Sistema	55
A.2.3. Datos Personales	56
A.2.4. CURP habilitada para su edición	56
A.2.5. Domicilio particular	56
A.2.6. Sección Discapacidad	57
A.2.7. Seleccionando el tipo de discapacidad	57
A.2.8. Datos de los padres	57
A.2.9. Datos Escolares	57
A.2.10.Opciones de Ingreso	58
A.2.11.Seleccionando carrera de sistema abierto en segunda opción	58
A.2.12.Verificando los datos	59
A.2.13.Comprobante de registro en formato HTML	60
A.2.14.Cita para actualización de foto	61
A.5.1. Formato de Registro en el módulo de Cambios	63
A.5.2. Comprobante de Registro en el módulo de Cambios	64
A.7.1. Pantalla de inicio del módulo Cambios por dictamen	65
A.7.2. Pantalla cuando el aspirante aún no se ha registrado	66
A.7.3. Pantalla cuando el aspirante ya realizó su registro	66
A.8.1. Búsqueda en el módulo de Consulta de Nivel	67
A.8.2. Búsqueda por apellido paterno y nombre	67
A.8.3. Resultado de la búsqueda	68
A.8.4. Búsqueda por número de cuenta	68

Introducción

La Universidad Nacional Autónoma de México (UNAM) es la universidad más grande del país, tiene más de 346,000 estudiantes repartidos entre sus distintos niveles de estudio con un ingreso de 93,600 estudiantes cada año. Tan solo el nivel bachillerato alberga 112,200 estudiantes y cuenta con una demanda de ingreso anual de aproximadamente 174,000 concursantes por un lugar¹.

Como lo marca el artículo 1 de la la Ley Orgánica de la UNAM[6], uno de sus principales objetivos es formar profesionistas útiles a la sociedad por lo que ofrece estudios en los niveles de iniciación universitaria, bachillerato, técnico, licenciatura y posgrado.

El nivel Iniciación Universitaria es impartido en la Escuela Nacional Preparatoria No. 2, y es el equivalente a secundaria.

La educación media superior o bachillerato, es impartida en dos sistemas de enseñanza:

- Sistema escolarizado en sus dos modalidades de aprendizaje, el Colegio de Ciencias y Humanidades (CCH) y la Escuela Nacional Preparatoria (ENP).
- Sistema Universidad Abierta y Educación a Distancia (SUAYED) contempla el bachillerato a distancia.

En el nivel técnico y licenciatura, la UNAM cuenta con 4 áreas específicas del saber: Físico Matemáticas y las Ingenierías, Biológicas y de la Salud, Ciencias Sociales y el área de Humanidades y las Artes.

Para el nivel licenciatura, la UNAM ofrece 112 carreras en sistema escolarizado, 23 licenciaturas en modalidad abierta y 19 en modalidad a distancia repartidas entre sus Escuelas Nacionales, Facultades, Centros de Investigación e Institutos.

¹Información tomada de <http://www.estadistica.unam.mx> [octubre 2016]

El Posgrado cuenta con 33 programas de especialización, 49 maestrías y 34 doctorados.

Esto, aunado a sus investigaciones y su reputación académica, la convierte en una de las universidades más importantes no solo del país sino también de Latinoamérica, ocupando la cuarta posición en la lista de las mejores universidades iberoamericanas².

La UNAM trabaja en que los jóvenes tengan la oportunidad de ingresar a los estudios universitarios, y está comprometida en fomentar a sus alumnos de la educación media superior a no abandonar sus estudios y continuar con el nivel licenciatura, pero sobre todo que logren un egreso satisfactorio.

La UNAM, en consecuencia, convoca cada año a ejercer el Pase Reglamentado al nivel licenciatura a los alumnos del bachillerato de la UNAM que estén por finalizarlo y ex-alumnos que aún no hayan ingresado a nivel licenciatura.

El Pase Reglamentado es el resultado de la disposición universitaria de ofrecer estudios de nivel licenciatura, según su desempeño en esta institución, a aquellos alumnos que hayan acreditado en su totalidad el bachillerato UNAM.

Con el fin de dar cumplimiento a la correcta aplicación de estas políticas, la Dirección General de Administración Escolar (DGAE) planea, organiza, coordina y evalúa las actividades relacionadas con el Pase Reglamentado.

Desde su creación, la DGAE ha tenido el propósito fundamental de brindar a la comunidad estudiantil servicios escolares ágiles, eficaces y de calidad[5] y ante el aumento de la demanda de los estudiantes universitarios que ejercen el ingreso a licenciatura por Pase Reglamentado, la DGAE ha fomentado el cambio continuo de los procesos de atención personal favoreciendo los trámites por Internet.

El Sistema Integral de Registro para ejercer el Pase Reglamentado al nivel licenciatura de la UNAM (SIREPR) es fruto de dichos cambios permitiendo al aspirante un proceso ágil en la etapa del registro y la atención personalizada oportuna.

El presente trabajo tiene como objetivo describir el desarrollo del SIREPR. En el primer capítulo se hace referencia al ingreso a la UNAM abordando las condiciones y los eventos de ingreso a la institución, detallando las etapas involucradas en el proceso del Pase Reglamentado. En el segundo capítulo se presentan los antecedentes del SIREPR así como la

²QS Latin American University Rankings 2016

<http://www.topuniversities.com/university-rankings/latin-american-university-rankings/2016> (octubre 2016)

especificación de los requerimientos y la estrategia a seguir para la obtención de éstos. Los conceptos básicos y la descripción de los módulos que integran el sistema se abordarán en el tercer capítulo. El detalle a través de diagramas de secuencia de cada uno de los módulos que constituyen el sistema de registro se presentan en el cuarto capítulo, así como la definición de la base de datos y la descripción de la plataforma de desarrollo.

Para concluir el trabajo se incluye un apéndice mostrando la funcionalidad del sistema así como la interacción con el usuario.

Capítulo 1

Ingreso a la UNAM

1.1. Formas de ingreso a la UNAM al nivel licenciatura

A continuación se detallan las distintas maneras de ingreso a la Universidad Nacional Autónoma de México (UNAM) que la Dirección General de Administración Escolar (DGAE) brinda, con el fin de dar cumplimiento a la correcta aplicación de las políticas que el marco jurídico establece para ingresar a nivel licenciatura en todos sus sistemas de enseñanza.

- Concurso de Selección

La UNAM realiza la selección de alumnos de nuevo ingreso en sus facultades y escuelas mediante tres concursos al año abiertos a toda aquella persona que cuente con una preparación para incorporarse al nivel superior y cumpla con las condiciones establecidas en la convocatoria. Los aspirantes compiten por un lugar mediante un examen escrito. La aplicación de este se realiza en los meses de febrero, junio y noviembre.

- Pase Reglamentado

La DGAE convoca una vez al año a ejercer el Pase Reglamentado a los alumnos que concluyen el bachillerato UNAM en el ciclo escolar en turno y a los que lo concluyeron en años anteriores y no han ingresado a una licenciatura en la UNAM. La asignación se realiza tomando en cuenta el promedio obtenido y los años transcurridos desde que terminó el bachillerato.

- Ingreso en Años Posteriores al Primero por Revalidación o Acreditación (Aspirantes Nacionales o Extranjeros)

Este trámite lo realizan los aspirantes que cumplen con estudios previos de nivel licenciatura en una institución incorporada a la UNAM y que además no cuentan con antecedentes de ingreso a licenciatura en la UNAM. Para continuar su formación académica en alguna entidad académica de la Universidad deben contar con los requisitos establecidos por el RGI para ingresar al nivel superior.

El presente trabajo se enfocará en el Pase Reglamentado por lo que a continuación se describirá de una forma más detallada este proceso.

1.2. Ingreso por Pase Reglamentado

La UNAM cada mes de abril lleva a cabo la convocatoria para el ingreso por Pase Reglamentado de los alumnos que proceden de la ENP, del CCH y del bachillerato a distancia de la UNAM, que solicitan su ingreso a nivel licenciatura con base en los Artículos 8 y 9 del Reglamento General de Inscripciones (RGI).

Entre los requisitos a cubrir para ingresar por Pase Reglamentado se encuentran:

- Tener concluido totalmente el Plan de Estudios del Bachillerato correspondiente en el momento de la asignación de carrera y plantel.
- Realizar el trámite cumpliendo con todo el procedimiento, requisitos y fechas que se establecen.

1.2.1. Normatividad de Ingreso

La UNAM cuenta con un marco jurídico que norma y regula sus procesos de ingreso, estos son vigilados y certificados a través de sus distintas dependencias, dándoles con esto seguimiento, transparencia y certidumbre.

La UNAM establece en el RGI [8] que:

Artículo 2. Para ingresar a la Universidad es indispensable

- a) Solicitar la inscripción de acuerdo con los instructivos que se establezcan.
- b) Haber obtenido en el ciclo de estudios inmediato anterior un promedio mínimo de siete o su equivalente.

Artículo 8. Una vez establecido el cupo para cada carrera o plantel y la oferta de ingreso establecida para el Concurso de

Selección, los aspirantes serán seleccionados según el siguiente orden:

a) Alumnos egresados de la Escuela Nacional Preparatoria (ENP) y del Colegio de Ciencias y Humanidades (CCH) que hayan concluido sus estudios en un máximo de cuatro años, contados a partir de su ingreso, con un promedio mínimo de 7.0.

Artículo 9. Los alumnos egresados del Bachillerato de la UNAM que hayan terminado sus estudios en un máximo de tres años y con un promedio mínimo de 9.0 tendrán el ingreso a la carrera y plantel de su preferencia. Los tres años se contarán a partir del cuarto año en la ENP y del primer año en el CCH.

El ingreso al Sistema Universidad Abierta y Educación a Distancia (SUAYED) está sujeto a las disposiciones del Reglamento del Estatuto del Sistema Universidad Abierta y Educación a Distancia [7], el cual en su Capítulo 2 dispone:

Artículo 3. Los aspirantes a cursar estudios en los niveles técnico, de bachillerato y profesional en el SUAYED tendrán como mecanismo de ingreso el concurso de selección y el Pase Reglamentado, de conformidad con lo dispuesto en el RGI.

Los aspirantes a ingresar a programas en la modalidad a distancia, deberán acreditar los cursos propedéuticos que se indiquen en la Convocatoria correspondiente.

Los alumnos del Bachillerato a Distancia de la UNAM podrán solicitar su ingreso por Pase Reglamentado únicamente para los estudios de licenciatura del SUAYED.

1.2.2. Etapas del Proceso del Pase Reglamentado

La DGAE realiza diversas fases para ejercer el Pase Reglamentado de manera exitosa:

- Planeación del evento
- Convocatoria
- Registro de Aspirantes

- Diagnóstico
- Asignación
- Entrega documental

1.2.2.1. Planeación del evento

En cada ciclo escolar, la DGAE realiza los trabajos pertinentes para definir el calendario de actividades del proceso de ingreso por Pase Reglamentado. Solicita a los consejos técnicos de las Facultades y Escuelas, la oferta de carreras y el número de lugares para cada una de éstas.

Posteriormente precisa los lineamientos con que se regirán los trámites para ejercer el Pase Reglamentado, desarrolla el texto de la convocatoria teniendo en cuenta la situación actual y realiza la actualización y mantenimiento de los sistemas involucrados en el proceso.

1.2.2.2. Convocatoria

La DGAE publica las características bajo las cuales está sujeto el Pase Reglamentado vía internet y a través de folletos que se difunden en los diversos planteles del bachillerato. Incluyendo:

- El procedimiento a seguir para realizar el registro por Internet.
- Las fechas de atención personalizada, periodo de registro y obtención de documentación.
- Requisitos y criterios de ingreso de los aspirantes.
- La lista de licenciaturas y oferta de lugares.

La convocatoria se publica en dos versiones, una está dirigida a los alumnos de la ENP (ver figura 1.2.1) y la otra para los alumnos del CCH (ver figura 1.2.2) esto es con el fin de informar claramente las fechas y lugares respectivos para cada una de estas modalidades de bachillerato.¹

¹Los alumnos procedentes del Bachillerato a distancia son informados personalmente a través de la Coordinación de Universidad Abierta y Educación a Distancia



UNIVERSIDAD NACIONAL AUTÓNOMA DE MÉXICO - Secretaría General - Dirección General de Administración Escolar

La UNIVERSIDAD NACIONAL AUTÓNOMA DE MÉXICO a través de la Dirección General de Administración Escolar, dependiente de la Secretaría General, con base en los artículos 3º, fracción VII de la Constitución Política de los Estados Unidos Mexicanos; 1º y 2º, fracción I de su Ley Orgánica; 1º, 4º y 87 de su Estatuto General; 1º, 2º, 8º, 10º y demás del Reglamento General de Inscripciones y el Estatuto del Sistema Universidad Abierta y Educación a Distancia y su Reglamento.

CONVOCA

A los **ALUMNOS** de la **Escuela Nacional Preparatoria** que concluyen el Bachillerato en el ciclo escolar 2015-2016 y a quienes lo concluyeron en años anteriores y que aún no han ingresado a una licenciatura en esta Institución Educativa, a que realicen su registro vía Internet para ingresar al nivel Licenciatura por Pase Reglamentado, a partir del **18 de abril** y hasta las **23:59 horas del 5 de mayo de 2016** (hora del centro de México), conforme a los siguientes:

LINEAMIENTOS

Los alumnos de la **Escuela Nacional Preparatoria**, en apego a la Legislación Universitaria y de acuerdo a los artículos 1º, 2º, 8º, 9º, 10º y 29 del Reglamento General de Inscripciones de la UNAM, deberán realizar todos los trámites y procedimientos, además de cumplir con los requisitos descritos en el cronograma y el instructivo correspondientes a esta Convocatoria, los cuales son:

- Atender cada uno de los trámites establecidos, en las fechas que marca esta Convocatoria.
- Realizar el registro de solicitud de Pase Reglamentado vía Internet en la página www.escolar.unam.mx, del **18 de abril** y hasta las **23:59 horas del 5 de mayo de 2016**. En este proceso anotarás las carreras de tu preferencia, como tu primera y segunda opción.
- Realizar el **examen diagnóstico de inglés en línea** y llenar la **hoja de datos estadísticos**, durante el proceso de registro de la solicitud de Pase Reglamentado.
- Acudir a la **actualización de fotografía, firma y huella digitalizada**, que se llevará a cabo en cada Plantel de la **Escuela Nacional Preparatoria**, del **16 al 20 de mayo de 2016**. Cada alumno conocerá en la cita que obtendrá en el sistema al concluir su registro: el **día y la hora**, en que realizará este trámite.
- Revisar el listado de alumnos que realizaron y concluyeron su registro de solicitud de Pase Reglamentado, que se publicará en cada plantel de la ENP a partir del **23 de mayo de 2016**, para verificar que aparezcan anotadas correctamente las carreras inscritas en tu registro como tu primera y segunda opción.
- Revisar tu **diagnóstico académico** y verificar que has concluido totalmente el Bachillerato conforme al plan de estudios correspondiente, a partir del **24 de junio de 2016** en la página www.escolar.unam.mx.
- Cumplir con los requisitos establecidos en el Plan de

Estudios de cada una de las carreras con **Prerrequisitos** y de **Ingreso Indirecto**.

- Cursar y aprobar satisfactoriamente el Programa de formación propedéutica** diseñado ex profeso para las carreras que se imparten en la modalidad a Distancia del Sistema Universidad Abierta y Educación a Distancia (SUyED), que se realizará vía Internet del **11 de mayo al 25 de junio de 2016**, en: <http://propedeutico.cuaed.unam.mx>. Si registraste en tu primera y/o segunda opción una carrera que se imparte en la modalidad a Distancia.
- Consultar los resultados del **Programa de formación propedéutica** que se publicarán en: <http://propedeutico.cuaed.unam.mx> el **1º de julio de 2016**.
- Consultar la liberación de tu Pase Reglamentado el **17 de julio de 2016**.
- Obtener tu documentación de ingreso del **17 al 29 de julio de 2016** ingresando a tu SITIO en la página: www.escolar.unam.mx
- El ciclo escolar **2016-2017** dará inicio el **8 de agosto de 2016**.

IMPORTANTE

De acuerdo al Artículo 8º del Reglamento de Transparencia, Acceso a la Información Pública y Protección de Datos Personales para la Universidad Nacional Autónoma de México, se consideran como información confidencial los datos personales, fotografía, firma digitalizada y huellas digitales de los alumnos.

POR MI RAZA HABLARÁ EL ESPÍRITU*
Ciudad Universitaria, Cd. Mx., a 4 de abril de 2016

Figura 1.2.1: Ejemplo de convocatoria para ENP. Recuperado de [5] (2016)

Se le muestra al aspirante un formulario de registro el cual tendrá que llenar completamente proporcionando entre otras cosas, dos opciones de carrera para ingresar a licenciatura.

Si por alguna razón los aspirantes tienen problemas para realizar su registro, pueden acudir a las ventanillas de Servicios Escolares de su plantel en el caso de alumnos del CCH, a la Unidad de Registro Escolar (URE) para el caso de alumnos de ENP y a los Centros de Educación a distancia para alumnos de Bachillerato a distancia; donde se les brindará asesoría.

Al concluir su registro se generará el comprobante el cual contiene todos los datos proporcionados por el aspirante además de una cita para actualización de foto y toma de sus biométricos (ver Sección 3.1.8). El comprobante de registro sirve como referencia al momento de efectuar un cambio o una aclaración futura.

Después de haber realizado su registro, el aspirante puede solicitar correcciones en los datos de su domicilio, de sus padres o bien en sus opciones de carrera dirigiéndose a los ventanillas de Servicios Escolares o la URE según sea el caso de acuerdo con las fechas establecidas en la convocatoria.

Para el caso de un cambio en los datos personales, es decir, nombre, fecha de nacimiento, lugar de nacimiento o género, los aspirantes tienen que dirigirse al Departamento de Dictámenes y Revisión de Documentos en la Dirección de Certificación y Control Documental de la DGAE .

1.2.2.4. Diagnóstico

En esta etapa el aspirante revisa su trayectoria escolar. Si ya concluyó se le muestra el total de años en el bachillerato y su promedio final, los cuales son esenciales para su asignación. Si el aspirante no concluyó el bachillerato entonces se enlistan sus créditos faltantes.

1.2.2.5. Asignación

Este proceso se realiza con base en la situación académica del aspirante, es decir, tomando en cuenta su promedio del bachillerato y el número de años transcurridos desde el ingreso, también se verifica la disponibilidad de lugares ofertados para cada carrera. Una vez que el aspirante tiene asignada una carrera, se le asigna turno y grupo.

1.2.2.6. Entrega documental

Después de haber realizado la asignación, se genera la documentación de ingreso para cada aspirante asignado. En esta etapa es donde se le da a

conocer al aspirante los resultados de la etapa anterior. La documentación consta de Carta de Aceptación, orden de pago y Protesta Universitaria.

Capítulo 2

Análisis de requerimientos

Una vez descrito de manera general el proceso de Pase Reglamentado, ahora se detallará el desarrollo del SIREPR por lo que se iniciará con los requisitos de sistema.

Realizar una adecuada definición, especificación y administración de todas las necesidades del usuario es uno de los procesos más importantes para el éxito de cualquier proyecto, en el desarrollo de este sistema la recopilación y el análisis de los requerimientos en la etapa inicial fue una parte esencial debido a que se trabajó con el Modelo en Cascada¹.

De acuerdo con Sommerville [4, Pag 108], los requerimientos son la descripción de los servicios proporcionados por el sistema y sus restricciones operativas. Estos requerimientos reflejan las necesidades de los clientes para resolver algún problema.

Como parte importante del análisis de requerimientos es necesario conocer los antecedentes del SIREPR, los cuales abordaremos en la siguiente sección.

2.1. Antecedentes

La UNAM, como máxima casa de estudios y con una antigüedad de más de 450 años, siempre ha establecido en sus planes de desarrollo la continúa simplificación de trámites y procesos administrativos, especialmente los que realizan los alumnos.

¹El Modelo en Cascada representa al proceso de desarrollo de software con fases separadas, tales como la especificación de requerimientos, el diseño del software, la implementación, las pruebas, etc [4, pag 62]

En este sentido la DGAE es un apoyo fundamental en el desarrollo y actualización de las herramientas para una mejor administración escolar, el Pase Reglamentado se ha transformado de acuerdo a los requerimientos y a las facilidades que proporciona la tecnología.

En sus inicios, el Registro al Pase Reglamentado consistía en llenar un formulario en papel conocido como la Forma RA02, el cual se recogía en las ventanillas escolares de cada plantel. Miles de alumnos que egresaban del bachillerato UNAM en el ciclo escolar en curso eran informados mediante folletos y pancartas sobre las fechas involucradas en el Pase Reglamentado. Para los ex-alumnos que habían aprobado en años anteriores todas las asignaturas, su trámite se realizaba en la Unidad de Registro Escolar.

La Forma RA02 era una solicitud diseñada para captar la información por medios electrónicos. En ella los aspirantes proporcionaban su información mediante alveolos que debían rellenar con lápiz del número 2 o 2 1/2. (Figura 2.1.1)

UNIVERSIDAD NACIONAL AUTÓNOMA DE MÉXICO
DIRECCIÓN GENERAL DE ADMINISTRACIÓN ESCOLAR
SOLICITUD DE PASE REGLAMENTADO A LICENCIATURA PARA ALUMNOS DE LA ESCUELA NACIONAL PREPARATORIA Y EL COLEGIO DE CIENCIAS Y HUMANIDADES

FAVOR DE NO MARCAR SOBRE ESTA ZONA

LEA LA SOLICITUD TO TALMENTE ANTES DE LLENARLA, NO SOBRES NI MALTRATE ESTA HOJA, USE LAFE DE No. 2 1/2 RELLENE COMPLETAMENTE LOS OVALOS.

LOS DATOS QUE APAREZCA A CONTINUACIÓN ESTÁN IMPRESOS DE ADELANTE A LA INFORMACIÓN REGISTRADA EN LOS ARCHIVOS DE LA UNAM. SI EXISTE ALGUN ERROR LLENE ESTE OVALO () Y ANTE ELLOS DATOS CORRESPONDIENTES EN LA PARTE INFERIOR.

NOMBRE: No. CUENTA: FECHA NAC: SEXO: NAC:

DIRECCIÓN: C.P.:

TELÉFONO: PLANTEL DE PROCEDENCIA: CLAVE: TURNO:

LLENE EL OVALO CORRESPONDIENTE AL TURNO DE SU PREFERENCIA (DEJES EN BLANCO PARA CARRERAS DE SISTEMA ABIERTO): MATUTINO VESPERTINO

SÓLO PARA ALUMNOS DE LA ESCUELA NACIONAL PREPARATORIA

ÁREA: FÍSICO MATEMÁTICO QUÍMICO BIOLÓGICAS ECONÓMICO ADMINISTRATIVAS SOCIALES HUMANIDADES CLÁSICAS BELLAS ARTES

LLENE CON LÁPIZ DEL 2 O 2 1/2 LOS OVALOS DE LOS DATOS QUE NO SEAN CORRECTOS.

FECHA DE NACIMIENTO: DÍA MES AÑO 19. SEXO: T E L É F O N O

SI EXISTEN CAMBIOS EN SU DOMICILIO LLENE CON PLUMA ATÓMICA, USE NÚMEROS ARÁBIGOS. SE LE COMUNICARÁ QUE LA UNIVERSIDAD VERIFICA EL DOMICILIO ASERTADO EN ESTA SOLICITUD. SI EL DOMICILIO ES FALSO, EL ASPIRANTE ACEPTA LA CANCELACIÓN DE SU INSCRIPCIÓN.

DOMICILIO: CALLE Y NÚMERO: COLONIA, DELEGACIÓN, APODO. POSTAL O MUNICIPIO: CÓDIGO POSTAL:

NOTAS IMPORTANTES:
1. SI SE INTERESA POR CUALQUIERA DE LAS CARRERAS QUE A CONTINUACIÓN SE ESPECIFICAN, DEBERÁ ACOMPAÑAR A ESTA SOLICITUD CON: TANCIA DE ACREDITACIÓN DEL REQUISITO CORRESPONDIENTE QUE EXIGEN PARA SU INGRESO EN LOS PLANTELES DONDE SE IMPARTEN; LICENCIADO EN ENSEÑANZA DE INGLÉS EN LA E.N.E.P. ACATLÁN; LENGUA Y LITERATURA INDOEUROPEAS (ALEMANAS, FRANCÉSES, ITALIANAS E INGLÉSAS), EN LA FACULTAD DE FILOSOFÍA Y LETRAS. TODAS LAS CARRERAS EN LA ESCUELA NACIONAL DE MÚSICA.
2. SI DESEA ESTUDIAR ARQUITECTURA DEL PAISAJE O LICENCIADO EN URBANISMO: SOLICITE LA CARRERA DE ARQUITECTO Y AL TOMAR EL PRIMER AÑO TRAMITE EL CAMBIO EN LA FACULTAD DE ARQUITECTURA.
3. ME DOY POR ENTERADO DE QUE NO EXISTE TRAMITE DE CAMBIO DEL SISTEMA ABIERTO AL ESCOLARIZADO.

RA-02/91

Figura 2.1.1: Anverso de la forma RA02. [Documento de la DGAE (2015)]

En el reverso de la forma RA02 se encontraba la oferta de carreras en donde se escogía la opción de ingreso, es decir, una carrera y el sistema (si es que la carrera se ofertaba en dos sistemas).

Al final del documento se mostraban las condiciones de ingreso y se solicitaba la firma del aspirante (Figura 2.1.2).

LLENE COMPLETAMENTE EL OVALO CORRESPONDIENTE A LA CARRERA QUE DESEA CURSAR, SOLO LLENE UNO DE ELLOS, EN CASO DE ENCONTRARSE MAS DE UN OVALO RELLENO SE ANULARA ESTA SOLICITUD. LAS CARRERAS QUE SE IMPARTEN EN EL SISTEMA ESCOLARIZADO Y EN EL SISTEMA DE UNIVERSIDAD ABIERTA,(SUA) APARECEN JUNTAS. MARQUE EL OVALO DE LA CARRERA EN EL SISTEMA EN QUE DESEE CURSARLA.

AREA	CARRERA	AREA	CARRERA
1	<input type="checkbox"/> ACTUARIO	3	<input type="checkbox"/> PLANIFICACION PARA EL DESARROLLO AGROPECUARIO
1	<input type="checkbox"/> ARQUITECTO	3	<input type="checkbox"/> RELACIONES INTERNACIONALES
1	<input type="checkbox"/> DISEÑO INDUSTRIAL	3	<input type="checkbox"/> RELACIONES INTERNACIONALES (SUA)
1	<input type="checkbox"/> FISICO	3	<input type="checkbox"/> SOCIOLOGIA
1	<input type="checkbox"/> INGENIERO AGRICOLA	3	<input type="checkbox"/> SOCIOLOGIA (SUA)
1	<input type="checkbox"/> INGENIERO CIVIL	4	<input type="checkbox"/> DERECHO
1	<input type="checkbox"/> INGENIERO EN COMPUTACION	4	<input type="checkbox"/> DERECHO (SUA)
1	<input type="checkbox"/> INGENIERO EN MINAS Y METALURGIA	4	<input type="checkbox"/> TRABAJO SOCIAL
1	<input type="checkbox"/> INGENIERO GEOFISICO	5	<input type="checkbox"/> BIBLIOTECOLOGIA
1	<input type="checkbox"/> INGENIERO GEOLOGO	5	<input type="checkbox"/> ENSEÑANZA DE INGLES
1	<input type="checkbox"/> INGENIERO MECANICO ELECTRICISTA	5	<input type="checkbox"/> ESTUDIOS LATINOAMERICANOS
1	<input type="checkbox"/> INGENIERO PETROLERO	5	<input type="checkbox"/> FILOSOFIA
1	<input type="checkbox"/> INGENIERO TOPOGRAFO Y GEODESTA	5	<input type="checkbox"/> FILOSOFIA (SUA)
1	<input type="checkbox"/> MATEMATICAS APLICADAS Y COMPUTACION	5	<input type="checkbox"/> HISTORIA
1	<input type="checkbox"/> MATEMÁTICO	5	<input type="checkbox"/> HISTORIA (SUA)
2	<input type="checkbox"/> BIÓLOGO	5	<input type="checkbox"/> LENGUA Y LITERATURA HISPANICAS
2	<input type="checkbox"/> CIRUJANO DENTISTA	5	<input type="checkbox"/> LENGUA Y LITERATURA HISPANICAS (SUA)
2	<input type="checkbox"/> ENFERMERIA Y OBSTETRICIA	5	<input type="checkbox"/> LENGUA Y LITERATURA MODERNAS ALEMANAS
2	<input type="checkbox"/> INGENIERO AGRICOLA	5	<input type="checkbox"/> LENGUA Y LITERATURA MODERNAS FRANCESAS
2	<input type="checkbox"/> INGENIERO EN ALIMENTOS	5	<input type="checkbox"/> LENGUA Y LITERATURA MODERNAS INGLESAS
2	<input type="checkbox"/> INGENIERO QUIMICO	5	<input type="checkbox"/> LENGUA Y LITERATURA MODERNAS INGLESAS (SUA)
2	<input type="checkbox"/> INGENIERO QUIMICO METALURGICO	5	<input type="checkbox"/> LENGUA Y LITERATURA MODERNAS ITALIANAS
2	<input type="checkbox"/> MEDICO CIRUJANO	5	<input type="checkbox"/> LETRAS CLASICAS
2	<input type="checkbox"/> MEDICO VETERINARIO Y ZOOTECNISTA	5	<input type="checkbox"/> LITERATURA DRAMATICA Y TEATRO
2	<input type="checkbox"/> PSICOLOGIA	5	<input type="checkbox"/> PEDAGOGIA
2	<input type="checkbox"/> PSICOLOGIA (SUA)	5	<input type="checkbox"/> PEDAGOGIA (SUA)
2	<input type="checkbox"/> QUIMICO	6	<input type="checkbox"/> ARTES VISUALES
2	<input type="checkbox"/> QUIMICO EN ALIMENTOS	6	<input type="checkbox"/> COMUNICACION GRAFICA
2	<input type="checkbox"/> QUIMICO FARMACO BIÓLOGO	6	<input type="checkbox"/> DISEÑO GRAFICO
3	<input type="checkbox"/> ADMINISTRACION	6	<input type="checkbox"/> LICENCIADO EN CANTO
3	<input type="checkbox"/> ADMINISTRACION (SUA)	6	<input type="checkbox"/> LICENCIADO EN COMPOSICION
3	<input type="checkbox"/> CIENCIAS DE LA COMUNICACION (PERIODISMO Y COMUNICACION COLECTIVA)	6	<input type="checkbox"/> LICENCIADO EN EDUCACION MUSICAL
3	<input type="checkbox"/> CIENCIAS DE LA COMUNICACION (PERIODISMO Y COMUNICACION COLECTIVA) (SUA)	6	<input type="checkbox"/> LICENCIADO EN ETNOMUSICOLOGIA
3	<input type="checkbox"/> CIENCIAS POLITICAS Y ADMINISTRACION PUBLICA	6	<input type="checkbox"/> LICENCIADO EN PIANO
3	<input type="checkbox"/> CIENCIAS POLITICAS Y ADMINISTRACION PUBLICA (SUA)	6	<input type="checkbox"/> LICENCIADO INSTRUMENTISTA
3	<input type="checkbox"/> CONTADURIA	6	<input type="checkbox"/> TECNICO EN CANTO
3	<input type="checkbox"/> CONTADURIA (SUA)	6	<input type="checkbox"/> TECNICO EN COMPOSICION
3	<input type="checkbox"/> ECONOMIA	6	<input type="checkbox"/> TECNICO EN EDUCACION MUSICAL
3	<input type="checkbox"/> ECONOMIA (SUA)	6	<input type="checkbox"/> TECNICO EN ETNOMUSICOLOGIA
3	<input type="checkbox"/> GEOGRAFIA	6	<input type="checkbox"/> TECNICO EN PIANO
3	<input type="checkbox"/> GEOGRAFIA (SUA)	6	<input type="checkbox"/> TECNICO INSTRUMENTISTA
3	<input type="checkbox"/> MATEMATICAS APLICADAS Y COMPUTACION		

ME DOY POR ENTERADO Y ACEPTO:

- EL GRUPO QUE SE ME ASIGNE, AUNQUE POR RAZONES DE CUPO NO QUEDA INCLUIDO EN EL HORARIO DE MI PREFERENCIA (ARTICULO 28 DEL REGLAMENTO GENERAL DE INSCRIPCIONES).
- LA CANCELACION DE MI INSCRIPCION EN EL MOMENTO QUE SE DEMUESTRE LA EXISTENCIA DE UN ACTO FRAUDULENTO DE CUALQUIER INDOLE, O POR NO HABER CUBIERTO INTEGRAMENTE EL CICLO DE ESTUDIOS DEL BACHILLERATO, O POR NO CONCLUIR LOS TRAMITES DE INSCRIPCION EN LA FECHA QUE OPORTUNAMENTE PUBLIQUE LA DIRECCION GENERAL DE ADMINISTRACION ESCOLAR (ARTICULOS 4, 23, 24 Y 25 DEL REGLAMENTO GENERAL DE INSCRIPCIONES).
- RECIBIR POR CORREO EN MI DOMICILIO REGISTRADO AVISO DE ACEPTACION Y ORDEN DE PAGO.
- ESTA SOLICITUD NO SERA VALIDA SIN LAS FIRMAS DEL ASPIRANTE.
- LA UNIVERSIDAD NACIONAL AUTONOMA DE MEXICO, OFRECE A SUS ESTUDIANTES QUE NO CUENTAN CON SERVICIOS MEDICOS LA POSIBILIDAD DE INCORPORARSE AL SEGURO FACULTATIVO DEL IMSS SIN COSTO ALGUNO.

SI, SOLICITO INCORPORARME AL SEGURO FACULTATIVO DEL IMSS.

FIRMA DEL SOLICITANTE _____ FECHA DE LA SOLICITUD: _____

Figura 2.1.2: Reverso de la forma RA02 [Documento de la DGAE (2015)]

Se debía tener extremo cuidado con el llenado de los datos involucrados en el domicilio ya que el resultado de la selección era mandado por correo postal.

El comprobante de registro era un anexo del formato RA02 donde se llenaba de nueva cuenta los datos pedidos en la solicitud. (figura 2.1.3)

The image shows two identical copies of a registration form from U.N.A.M. (Universidad Nacional Autónoma de México). The form is titled "COMPROBANTE DE TRAMITE DE INGRESO A NIVEL LICENCIATURA". It includes fields for "NUM. DE CUENTA", "NUM. DE COMPROBANTE", "NOMBRE", "PLANTEL", and "CARRERA SOLICITADA". There is a section for "NOTAS IMPORTANTES" with handwritten text: "EL DIA 2 DE JUNIO DE 1992 SE PUBLICARON EN SU PLANTEL LAS LISTAS DONDE APARECERAN LOS DATOS DEL ALUMNO Y LA CARRERA SOLICITADA. HABRA UNA SEMANA PARA CORRECCIONES PROCEDIENDO UNICAMENTE LAS IMPUTABLES A LA CAPTURA DE INFORMACION. SI USTED TERMINO SU BACHILLERATO Y NO RECIBE POR CORREO LA PAPELERIA PARA INSCRIBIRSE, ACUDA A AV. DE LA IRMAN No. 7, EXCLUSIVAMENTE DEL AL DE NOVIEMBRE DE 8 A 14 Y DE 15 A 17 HORAS. DEL 12 AL 22 DE OCTUBRE DE". A large diagonal stamp "DGAE-UNAM" is visible across the form. The bottom of the form has a line for "FIRMA DEL SOLICITANTE" and a "PLANTEL" field.

Figura 2.1.3: Comprobante de Registro [Documento de DGAE (2015)]

Debido a la existencia de carreras de alta demanda no todos los aspirantes eran asignados satisfactoriamente, quedando éstos sin lugar. Se estableció un segundo proceso de asignación de carrera, en el cual los aspirantes faltantes eran citados con el fin de presentarles la lista de carreras

que aún tenían capacidad. Los aspirantes llenaban una nueva petición de Pase Reglamentado (figura 2.1.4).

SECRETARIA DE SERVICIOS ACADEMICOS
DIRECCION GENERAL DE ADMINISTRACION ESCOLAR
SOLICITUD DE RECTIFICACION DE CARRERA

UNIVERSIDAD NACIONAL AUTONOMA DE MEXICO

9002388-0

NUMERO DE COMPROBANTE
200942

APELLIDO PATERNO		MATERNO		NOMBRE (S)	
CONTRERAS		GARCIA		JORGE	
CARRERA A LA QUE INICIALMENTE SOLICITO INGRESAR			CLAVE DE CARRERA		
INGENIERO EN COMPUTACION			0	1	1 3 2
CARRERA A LA QUE ACTUALMENTE ACEPTO INGRESAR			CLAVE DE CARRERA		

ESTA SOLICITUD SUBSTITUYE A LA ANTERIOR

FIRMA DE CONFORMIDAD

FECHA: _____

D. G. A. E. RARE-VI-90

SECRETARIA DE SERVICIOS ACADEMICOS
DIRECCION GENERAL DE ADMINISTRACION ESCOLAR
SOLICITUD DE RECTIFICACION DE CARRERA

UNIVERSIDAD NACIONAL AUTONOMA DE MEXICO

9002388-0

NUMERO DE COMPROBANTE
200942

APELLIDO PATERNO		MATERNO		NOMBRE (S)	
CONTRERAS		GARCIA		JORGE	
CARRERA A LA QUE INICIALMENTE SOLICITO INGRESAR			CLAVE DE CARRERA		
INGENIERO EN COMPUTACION			0	1	1 3 2
CARRERA A LA QUE ACTUALMENTE ACEPTO INGRESAR			CLAVE DE CARRERA		

ESTA SOLICITUD SUBSTITUYE A LA ANTERIOR

FIRMA DE CONFORMIDAD

FECHA: _____

D. G. A. E. -- ALUMNO -- 1 RARE-VI-90

Figura 2.1.4: Rectificación de carrera [Documento de DGAE (2015)]

Posteriormente se implementó una aplicación de escritorio la cual debía instalarse en cada equipo de cómputo de los Servicios Escolares de cada plantel con el fin de permitir al aspirante cambiar su opción de ingreso.

En el año 1995 se eliminó el uso de la forma RA02, reduciendo el tiempo de atención y procesamiento de los datos, mediante un básico sistema de pre-registro instalado en cada área de Servicios Escolares de cada plantel del bachillerato.

En 1996 se publicó la primera convocatoria por Internet.

A partir del año 2000 se instaló el sistema de pre-registro en cada equipo de las aulas de cómputo de cada plantel, donde los aspirantes acudían a registrarse.

El sistema solicitaba el número de cuenta y este mostraba los datos personales, el alumno indicaba las opciones de carrera a la que deseaba ingresar y el campus de su preferencia. Al término del registro, el personal de Servicios Escolares entregaba el Comprobante de Registro impreso. Este sistema de registro mejoró la calidad de atención y servicio hacia los aspirantes permitiéndoles tomarse el tiempo necesario para su elección de carrera, además de ofrecerles un horario amplio para acudir a estas aulas.

A causa del crecimiento de la población universitaria y en vista de los resultados obtenidos con esta dinámica de registro se abrió la posibilidad de un registro por Internet.

Ya para el año 2005 el registro era completamente por Internet. Este sistema estaba realizado en el lenguaje de programación C.

En el año 2010, se decidió migrar el registro a PHP, un lenguaje de programación adecuado para desarrollo web; sencillo, mantenible y multiplataforma, mejorando el tiempo de respuesta.

Finalmente bajo la necesidad de mejorar la comunicación entre dependencias y la atención a los aspirantes, en el año 2012 se unificó el sistema contemplando además del registro de aspirantes, la consulta de nivel y la atención desde los planteles, creando así el Sistema Integral de Registro para ejercer el Pase Reglamentado al nivel licenciatura de la UNAM (SIREPR).

2.2. Identificación de los interesados

“El término **stakeholder** se utiliza para referirse a cualquier persona o grupo que se verá afectado por el sistema, directa o indirectamente.” Sommerville [4, pag 133].

Para captar las necesidades y expectativas de los stakeholders en el sistema, es necesario identificarlos. En el caso del SIREPR los stakeholders son:

- Dirección General de Administración Escolar
 - Subdirección de Diseño de Proyectos (SDP): Se encarga de diseñar y supervisar el desarrollo de los sistemas que intervienen en los procesos durante el ingreso a la Universidad. Esta conformado de los siguientes departamentos:
 - Departamento de Desarrollo de Sistemas (DDS)

- Departamento de Selección y Apoyo (DSA)
- Departamento de Administración de Servidores (DAS)
- Dirección de Gestión Estratégica y Primer Ingreso (DGEPI): Se dedica a planear y asegurar la correcta aplicación de todos los eventos de primer ingreso, conforme a la normativa de la UNAM.
- Dirección de Certificación y Control Documental
 - Departamento de Dictámenes y Revisión de Documentos: Tiene como objetivo coordinar, controlar y validar la información y documentación del expediente escolar de los alumnos.
- Dirección General del CCH
- Unidad de Registro Escolar de la ENP (URE)
- Coordinación de Universidad Abierta y Educación a Distancia (CUAED)

Estas tres últimas se dedican, entre otras cosas, a dar continuidad a los trámites de los alumnos que están o estuvieron inscritos en el Colegio de Ciencias y Humanidades, Escuela Nacional Preparatoria y Bachillerato a distancia respectivamente.

También se pueden identificar como stakeholders, aunque con menos influencia, a los alumnos que realizan su registro mediante este sistema.

A continuación se detallan los requerimientos y la estrategia seguida para realizar la mejora del sistema de registro.

2.3. Técnicas de obtención de requerimientos

Las fuentes de información durante la etapa de obtención de requerimientos incluyen reuniones con los stakeholders y la documentación del sistema de registro anterior, así como talleres y la observación de actividades.

En principio, se obtuvieron requisitos generales y se realizó un refinamiento más detallado conforme se avanzó en el desarrollo del sistema y se fue conociendo más acerca de ellos.²

²Aunque la teoría separa las fases del Modelo en Cascada es común que en la práctica las etapas se superpongan. [4]

Reuniones

Se realizaron diversas reuniones con la URE para conocer sus necesidades y determinar sus requerimientos, así como con el Departamento de Control Escolar de CCH, el Departamento de Dictámenes y Revisión de Documentos y la DGEPI.

A continuación se presentan los requerimientos generales recopilados:

- Controlar el acceso al registro de los aspirantes con una forma de autenticación segura.
- Solo se debe permitir el acceso al registro a los candidatos al Pase Reglamentado.
- Se precisa cuidar la integridad de los datos personales³ en la base de datos general de la UNAM.
- Para los alumnos de ENP se debe mostrar un mensaje al momento de elegir sus opciones de carrera alentando a elegir carreras del área de conocimiento que haya cursado.
- El alumno debe tener un documento que respalde su registro al Pase Reglamentado.
- El aspirante puede rectificar los datos que quedaron almacenados en su registro.
- Se debe citar a los aspirantes, una vez que queden registrados en el sistema, para actualizar su fotografía y tomar su firma y huella digitales.
- Para facilitar la atención personal a los alumnos, la URE, la DGEPI y Control Escolar de CCH necesitan consultar el Comprobante de registro de los aspirantes y la cita para toma de fotografía.
- Se debe poder recuperar la bitácora de los usuarios, es decir, fecha y hora de todos los movimientos realizados.
- Después de realizar el registro, el aspirante debe ingresar al sistema de Hoja de Datos Estadísticos (HDE) para contestar una serie de preguntas ya que la UNAM realiza estadísticas con toda su población universitaria.

³La Integridad en una base de datos es la corrección y exactitud de la información contenida. [3, pag 140]

Talleres y lluvia de ideas

Para obtener las necesidades de los departamentos de la SDP primero se realizaron talleres con los jefes de departamento, esto es, se realizaron sesiones para definir requisitos multidepartamentales y conciliar diferencias. Además se realizaron lluvias de ideas con las personas de los distintos departamentos directamente involucradas en el desarrollo del sistema, permitiendo conocer y recopilar múltiples requisitos del proyecto por medio de la participación y opinión del grupo. Por ejemplo para decidir el lenguaje de programación se hizo una lluvia de ideas en el cual se decidió por PHP ya que los nuevos sistemas y los servidores de la dependencia ya han sido probados para este lenguaje, además de que este lenguaje ha tenido buen nivel de respuesta a la gran demanda que tiene la DGAE.

También con esta técnica se determinó que el acceso a la información de los aspirantes para los directivos de la DGAE debía estar siempre disponible ya que facilita la toma de decisiones oportuna.

A continuación se enlistan los requerimientos obtenidos:

- El lenguaje de programación a utilizar será PHP ya que la SDP esta en un proceso de actualización de todas las aplicaciones y se requiere el mismo lenguaje de programación.
- Se debe asegurar el fácil mantenimiento del sistema debido a que cada año surgen nuevos requerimientos o adecuaciones a los ya existentes, por lo que se decidió utilizar el paradigma de programación Orientado a Objetos.
- Se deben obtener los datos de contacto del alumno.
- La forma de seleccionar el domicilio será dinámica.
- Se debe almacenar la información en las bases de datos ya existentes de la SDP.
- Se necesita que el personal directivo de la DGAE acceda a la información de cualquier aspirante en cualquier momento.
- El comprobante de registro debe ser almacenado en la base de datos para futuras consultas.
- El sistema debe seguir los lineamientos de aplicaciones de software existentes de la dependencia, esto es:
 - Condiciones de almacenamiento en las bases de datos.

- Validaciones de la información.
 - Despliegue de la oferta de carreras en el formulario de registro.
 - Implementación de estilos.
- Se debe ocupar el software existente que realiza la entrega de la Cita para toma de biométricos.
 - En particular para el lenguaje de programación PHP se sugiere evitar el uso de sesiones⁴, debido al esquema de balanceo de carga en los servidores web que se utiliza en la dependencia.

Observación

También se realizó un acercamiento directo con las personas de los distintos departamentos de la SDP encargadas de realizar trabajos, tareas y ejecutar procesos relacionados con el Pase Reglamentado.

Requerimientos obtenidos:

- La CURP⁵ es particularmente importante para posteriores trámites por lo que se debe asegurar la validez de este dato.
- La portabilidad del sistema es de gran importancia ya que, debido al constante avance en la tecnología, los servidores se mantienen en actualización. Con el lenguaje de programación PHP se asegura este requerimiento.

Revisión de documentos⁶.

Entre los documentos que se analizaron están: convocatorias, normativa de la UNAM, folletos de descripción del proceso de Pase Reglamentado de la DGAE, documentación de control de errores anteriores, flujo de procesos y diversa documentación de software de la DGAE.

A continuación se muestran los requerimientos obtenidos:

- Al registrar las opciones de carrera: La primera opción se puede seleccionar área, carrera, sistema y plantel y para la segunda opción se

⁴El soporte para sesiones en PHP consiste en una forma de preservar cierta información a lo largo de accesos subsiguientes. Esta información quedará guardada en el servidor web para su manipulación. [2]

⁵Clave Única de Registro de Población

⁶El análisis de documentos se utiliza para obtener requisitos mediante la examinación de la documentación existente y la identificación de la información relevante [1, Pag 117]

puede seleccionar únicamente área, carrera y sistema. En esta opción sólo es posible seleccionar carreras de baja demanda.

- El sistema de registro mostrará un mensaje a los alumnos que no tengan posibilidad de ingresar a la carrera seleccionada en su primera opción, de acuerdo con el promedio y su avance académico.
- Existe solo un periodo de fechas definido para el registro y para realizar cambios.
- Los alumnos de Bachillerato a Distancia podrán solicitar su ingreso por Pase Reglamentado únicamente para la licenciatura del SUAyED.

2.4. Especificación de requerimientos

“La especificación de requerimientos es como un mapa para entender el problema a resolver.” Ibargüengoitia-Hanna[9, pag 66]

Los requerimientos pueden dividirse en requerimientos funcionales y requerimientos no funcionales.

“**Requerimientos funcionales.** Son declaraciones de los servicios que debe proporcionar el sistema, de la manera en que éste debe reaccionar a entradas particulares y de cómo se debe comportar en situaciones particulares. En algunos casos, los requerimientos funcionales de los sistemas también pueden declarar explícitamente lo que el sistema no debe hacer.

Requerimientos no funcionales. Son restricciones de los servicios o funciones ofrecidos por el sistema. Incluyen restricciones de tiempo, sobre el proceso de desarrollo y se aplican al sistema en su totalidad. Normalmente apenas se aplican a características o servicios individuales del sistema.” Sommerville [4, pag 109].

A continuación se presentan los requisitos obtenidos con las técnicas descritas en la sección anterior, clasificados en requisitos funcionales y no funcionales.

2.4.1. Requerimientos no funcionales

- Código fácilmente mantenible.
- El sistema debe garantizar el 100 % de disponibilidad.
- Portabilidad.
- El lenguaje de programación será PHP.

- El sistema debe proporcionar mensajes de error explícitos y con lenguaje natural.
- Se utilizará Sybase como manejador de base de datos.
- El sistema debe trabajar sobre el sistema operativo Solaris.
- Se debe almacenar la información capturada, en la base de datos, cuidando la integridad de los datos.

2.4.2. Requerimientos funcionales

- Se tendrá una lista de los candidatos a realizar el Pase Reglamentado y con base en ella se permitirá el acceso al registro.
- La autenticación del aspirante debe ser con número de cuenta y contraseña de SIAE.
- El sistema debe mostrar, en el formulario de registro, los datos personales que la UNAM ya tiene almacenados.
- Si la CURP recuperada de la base de datos de la UNAM ya fue validada por RENAPO⁷ entonces no se debe permitir su edición, de lo contrario se debe facilitar su captura.
- Se debe mostrar una liga directa hacia el sitio de RENAPO para que el usuario pueda obtener su CURP en caso de que no lo conozca.
- El sistema debe solicitar la siguiente información: Domicilio, correo electrónico, teléfonos, datos de discapacidad, datos de los padres y opciones de ingreso.
- Se debe facilitar la manera de capturar el domicilio.
- Las opciones de ingreso listadas en el formulario de registro deben corresponder con la oferta de carreras del evento (ver sección 3.1.1).
- La primera opción de ingreso debe solicitar área, carrera, plantel y sistema.
- Para la segunda opción solo se debe permitir elegir área, carrera y sistema.

⁷Registro Nacional de Población

- El sistema debe ser capaz de manejar carreras indirectas (ver sección 3.1.1.2).
- Se debe mostrar un aviso si el aspirante tiene pocas posibilidades de ingreso a su primera opción. (Ver sección 3.1.3)
- Si la carrera seleccionada exige un prerrequisito para su ingreso el sistema debe mostrar un mensaje.
- Antes de guardar la información se le debe permitir al aspirante revisar sus datos para posibles correcciones.
- Una vez registrado, el aspirante debe poder obtener en cualquier momento su comprobante de registro.
- El sistema de registro debe otorgar una cita para toma de biométricos de acuerdo a un calendario predefinido y se hará uso del sistema existente para la entrega de esta.
- El comprobante de registro debe ser almacenado en la base de datos para futuras consultas.
- Para realizar cambios en la información almacenada se deben contemplar dos grupos de información: datos personales y datos del registro. Los datos personales solo podrán ser modificados por la Dirección de Certificación y Control Documental y los datos del registro podrán ser modificados mediante Servicios Escolares de cada plantel del CCH o bien en la URE para ENP.
- La DGEPI debe poder consultar el registro de cualquier aspirante por número de cuenta o nombre.
- El periodo de vigencia de uso del sistema debe ser controlada.
- Se debe guardar el registro de los movimientos del usuario y del sistema en un archivo “bitácora”.
- Se debe almacenar en la base de datos la fecha y hora de todos los movimientos realizados por el aspirante.
- Se debe verificar la validez de los datos solicitados en el registro siguiendo los procedimientos ya existentes de la dependencia.
- Al finalizar el registro se debe habilitar una liga hacia la HDE.

2.4.2.1. Restricciones

- El sistema no debe permitir hacer cambio de contraseña.
- La segunda opción no debe mostrar carreras de alta demanda ni indirectas.
- El sistema no permitirá cambiar fechas de cita.
- Para los aspirantes procedentes de bachillerato a distancia solo se deben mostrar carreras pertenecientes a la modalidad a distancia.
- La lógica de programación no debe utilizar sesiones en PHP.

2.5. Casos de Uso

Con base en los requerimientos se definieron los casos de uso⁸ para diseñar, desarrollar, implementar y probar el sistema.

Se analizaron los distintos perfiles de usuario para definir los actores⁹ que harían interacción con el sistema:

- **Aspirante:** Este es el principal actor ya que este es el usuario que ejerce su Pase Reglamentado a través del sistema. El perfil de este actor contempla dos grupos:

Alumnos: Personas que se encuentran cursando el bachillerato de la UNAM, principalmente con un rango de edad de entre 14 y 17 años y que tienen un avance de al menos 40% de créditos.

Egresados: Personas principalmente mayores de 18 años que ya han acabado satisfactoriamente el nivel bachillerato en la UNAM y que aún no han ingresado a nivel licenciatura en esta misma institución.

- **Usuario Plantel:** Se refiere a los usuarios de Servicios escolares. Este actor cuenta con una preparación previa para atender estudiantes universitarios.

⁸Un caso de uso es una descripción de un conjunto de secuencias de acciones que realiza el sistema para entregar a un actor un resultado o valor observable.

⁹Un actor es algo externo al software que intercambia información con el sistema, puede ser un usuario u otro sistema.

- Usuario de nivel: Es el usuario de consulta y es llamado “de nivel” por el grado de acceso a la información que posee, es decir, no tiene restricciones para consultar la información de los aspirantes. El perfil de este actor se describe como una persona que ejerce un puesto directivo en alguna dependencia de la DGAE que tiene la capacidad de tomar decisiones con respecto a los aspirantes al Pase Reglamentado.
- Usuario Dictámenes: Es el usuario que puede hacer cambios en los datos personales. Con este actor se representan a las personas del departamento de Dictámenes y Revisión de Documentos que cuentan con una preparación previa para atender a los estudiantes.

La figura 2.5.1 muestra los casos de uso que se implementaron en el SIREPR.



Figura 2.5.1: Modelo de casos de uso

Capítulo 3

Descripción del sistema

3.1. Conceptos

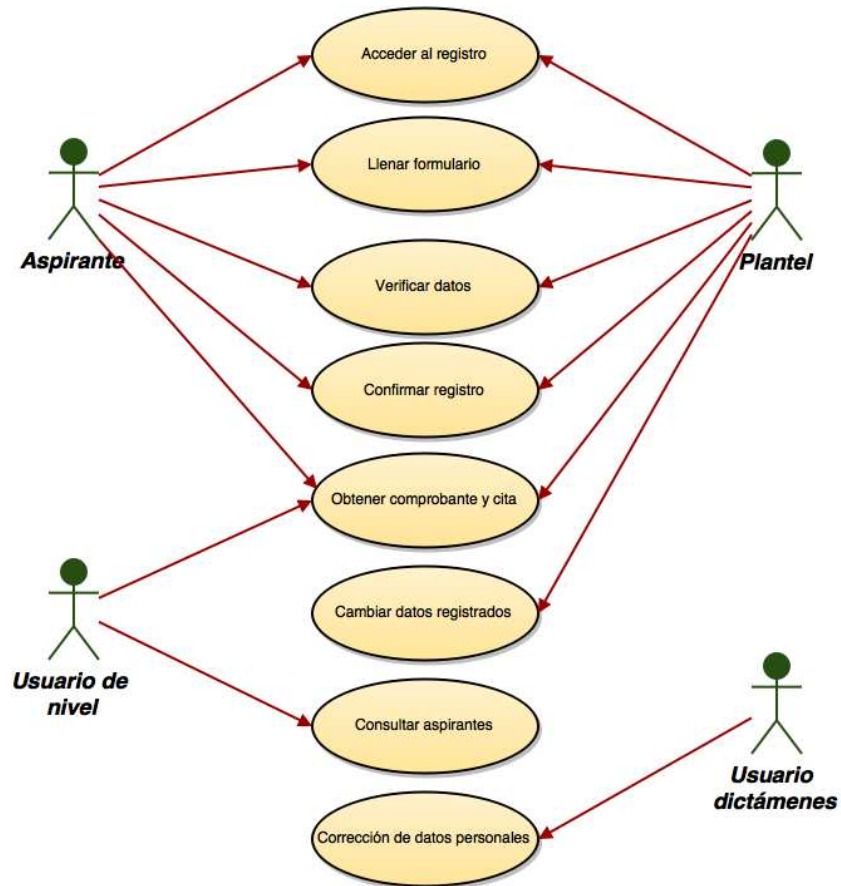
A continuación se presentan los conceptos básicos que se utilizarán en la descripción del SIREPR.

3.1.1. Oferta de carreras

La UNAM actualmente cuenta con dos sistemas educativos¹:

- Sistema Escolarizado
- Sistema de Universidad Abierta y Educación a distancia (SUAYED), modalidad abierta y modalidad a distancia.

Existe una oferta de 112 carreras de licenciatura en sistema escolarizado, 23 licenciaturas en modalidad abierta y 19 en modalidad a distancia distribuidas entre sus Escuelas Nacionales, Facultades, Centros de Investigación e Institutos y están divididas en cuatro áreas de conocimiento:

1. Ciencias Físico-Matemáticas y las Ingenierías
2. Ciencias Biológicas, Químicas y de la Salud
3. Ciencias Sociales
4. Humanidades y las Artes

¹Información recuperada de [5] (2016)

3.1.1.1. Carreras con Prerrequisitos

Existen licenciaturas que solicitan requisitos adicionales de ingreso, por lo que al ser asignado a esta carrera, el aspirante debe cumplir con estos para poder continuar con su proceso de inscripción. Entre los requisitos que las carreras piden están: aprobar un examen de conocimientos en distintas especialidades según la carrera de elección, dominio de un idioma específico, entrevistas, etc.

3.1.1.2. Carreras de Ingreso Indirecto

Las carreras de ingreso indirecto son aquellas para las que, primero se debe ingresar en alguna otra licenciatura del área o áreas del conocimiento que establece el plan de estudios y cumplir con los requisitos adicionales que cada una de estas exige.

3.1.2. Oferta de lugares

El consejo técnico de cada escuela o facultad establece la capacidad de ingreso para cada carrera que ésta imparte. De aquí se establece la cantidad de lugares que se ofertará para cada modalidad de ingreso.

3.1.3. Calificación de Corte

Se le llama Calificación de Corte al mínimo promedio del bachillerato y el máximo de años cursados en el bachillerato que exige cada carrera para su ingreso.

3.1.4. Candidatos al Pase Reglamentado

Se le considera candidato a ejercer el Pase Reglamentado a todo alumno inscrito en el bachillerato UNAM que tenga un avance de al menos 40% de créditos cumplidos y también a cualquier egresado del bachillerato UNAM que nunca ha ingresado a la licenciatura en esta institución.

3.1.5. Formato de Registro

Es el formulario que los aspirantes deben llenar por Internet con su información actualizada.

El Formato de registro está dividido en seis secciones: datos personales (estos no pueden modificarse en este formulario)², domicilio particular,

²Ver sección 3.2.3.4

discapacidades, datos de los padres, datos escolares y opciones de Ingreso.

3.1.6. Número de Comprobante

Es un identificador interno, asignado secuencialmente a cada aspirante para darle seguimiento a los trámites subsecuentes del Pase Reglamentado. Está conformado por 6 dígitos y se le da a conocer al aspirante en el Comprobante de Registro, aunque es poco trascendente para el alumno.

3.1.7. Comprobante de Registro

Es el documento que el sistema proporciona para confirmar el almacenamiento de la información capturada en el formato de registro.

En este documento se muestra la información que fue almacenada en la base de datos, presentada en el mismo orden que el formulario de registro. Actualmente se manejan dos formatos de Comprobante, uno en formato HTML, que es el que visualiza el aspirante al momento de confirmar sus datos en el registro y otro en formato PDF que será el que el aspirante imprima, este último formato contiene el Comprobante de Registro y además la cita para actualización de biométricos, la cual es generada por un sistema independiente.

3.1.8. Biométricos

Son elementos de reconocimiento humano. En este documento se refiere a la fotografía digital, huella dactilar y firma digitalizada del aspirante. Para hacer la captura de estos la DGAE, mediante una licitación, contrata a una empresa especializada la cual se encargará de entregar los biométricos con base en las especificaciones dadas.

3.2. Módulos del sistema

El Sistema Integral de Registro para ejercer el Pase Reglamentado está constituido por siete módulos que permiten realizar eficientemente el proceso del registro por Internet.

3.2.1. Formulario de registro

En este módulo, el aspirante debe capturar la información necesaria para ejercer el Pase Reglamentado y mantener actualizada la base de datos de la UNAM. En el formulario, el aspirante debe elegir su opción de ingreso,

además debe proporcionar su domicilio, los datos de sus padres, y si cuenta con algún tipo de discapacidad. Una vez que el aspirante proporciona todos los datos se le genera un comprobante de registro y una cita para la toma de sus biométricos.

3.2.2. Consulta de registro

Una vez que el aspirante ha realizado su registro, este módulo le permite obtener, las veces que así lo requiera, su Comprobante de Registro y su Cita para toma de biométricos; el aspirante debe identificarse con su número de cuenta y contraseña de SIAE. Si el aspirante aún no se ha registrado entonces el sistema enviará al módulo Formulario de registro, siempre y cuando se encuentre en fechas válidas para realizar el registro.

3.2.3. Atención y asesoría

Si el aspirante tiene problemas para llenar el formulario de registro, o para consultar su registro; en caso de ser alumno del CCH, puede acudir a las ventanillas de Servicios Escolares de cada plantel, o acudir a la URE si es alumno de la ENP, en donde les proporcionarán la ayuda necesaria, a través de los siguientes módulos del SIREPR.

3.2.3.1. Registro en el plantel

La finalidad de este módulo es que el personal autorizado auxilie y resuelva dudas o contratiempos que el aspirante pueda tener durante el llenado del formato de registro asegurándose que se logre satisfactoriamente. El personal accede con nombre de usuario y contraseña para realizarlo y al finalizar obtiene el Comprobante de Registro del aspirante, mismo que puede ser impreso en ese instante o bien, el aspirante lo puede hacer accediendo al módulo de Consulta de Registro.

3.2.3.2. Cambios al registro.

El personal de servicios escolares de los planteles del CCH y el personal de la URE son los usuarios autorizados para utilizar este módulo al cual solo pueden acceder con su nombre de usuario y contraseña. Los cambios al registro se realizan a solicitud de los aspirantes, es importante señalar que en este módulo solo se pueden realizar modificaciones de las secciones de domicilio, datos de discapacidad, datos de los padres y las opciones de ingreso; una vez realizadas y revisadas las modificaciones solicitadas, el

sistema genera un nuevo comprobante de registro y la cita para la toma de biométricos.

3.2.3.3. Consulta de registro por plantel.

El personal de servicios escolares de los planteles del CCH y el personal de la URE son los usuarios autorizados para utilizar este módulo, con el cual pueden proporcionar el comprobante de registro y la cita para toma de biométricos a aquellos alumnos que ya hayan realizado su registro y que soliciten estos documentos.

3.2.3.4. Corrección de datos personales (Cambios por dictamen).

El módulo Cambios por Dictamen es utilizado por personal autorizado de la Dirección de Certificación y Control Documental, en caso de que algún aspirante al Pase Reglamentado solicite corrección a sus datos personales, como: nombre, fecha de nacimiento, lugar de nacimiento, nacionalidad, género o CURP; si el aspirante ya realizó su registro, una vez realizada la corrección de los datos solicitados, el sistema proporcionará un nuevo comprobante de registro y la cita para toma de biométricos.

3.2.4. Consulta de nivel

Este módulo permite conocer el estado, registrado o no-registrado, de todos los candidatos al Pase Reglamentado. Solo puede acceder personal autorizado, con nombre de usuario y contraseña.

La consulta se puede hacer por número de cuenta, por nombre completo, o solo por apellidos, el resultado se muestra en una lista que puede contener uno o más registros.

En la figura 3.2.1 se muestra la interacción entre los módulos del sistema.



Figura 3.2.1: Diagrama de paquetes

Capítulo 4

Desarrollo del Sistema

A continuación se darán a conocer los lineamientos del SIREPR. Se describirán los elementos de la base de datos, las entidades que interactúan en el registro y el entorno en el que se desarrollan los módulos del sistema.

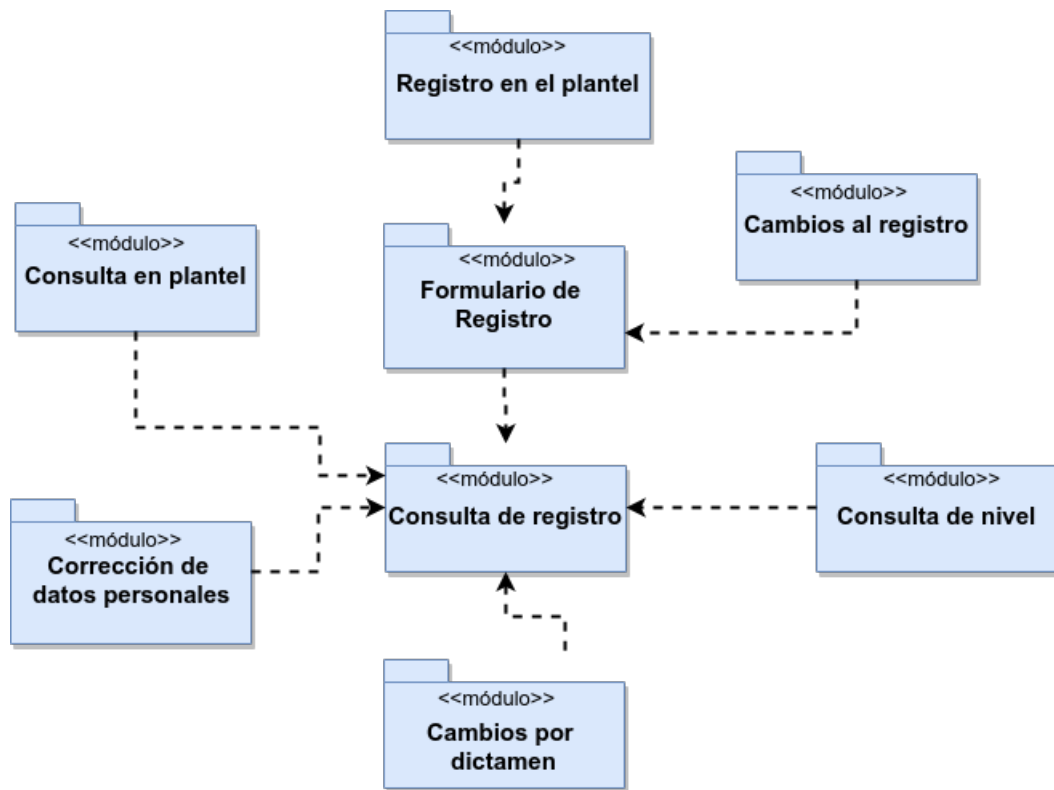
4.1. Bases de datos

El almacenamiento de los datos del SIREPR se basa en el modelo relacional usando como gestor de base de datos el software comercial Sybase.

A continuación se representan las bases de datos y tablas con diagramas UML.

El SIREPR emplea cuatro bases de datos: Alumnos, PreRegistro, Registro y EncuestasDB (ver figura 4.1.1)



Figura 4.1.1: Bases de datos utilizadas

Dentro de la base de datos Alumnos tenemos la tabla **Datos**. En esta tabla se almacena la información de todos los alumnos de la UNAM.

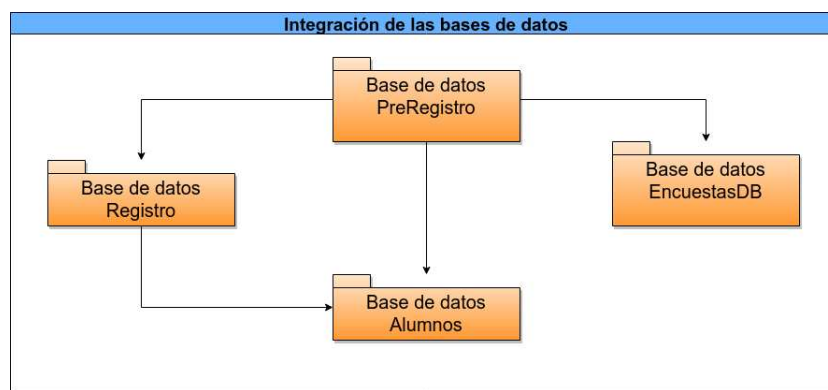

Figura 4.1.2: Definición de la tabla Datos

La base de datos PreRegistro cuenta con la tabla **PrCandidatos** y **Comprobantes**.

En **PrCandidatos** se almacena, previo a la apertura del evento, la información de los alumnos candidatos a ejercer el Pase Reglamentado como son: los datos personales, número de cuenta UNAM, plantel del bachillerato.

Comprobantes es la tabla que contiene el Comprobante en formato HTML de los aspirantes registrados.

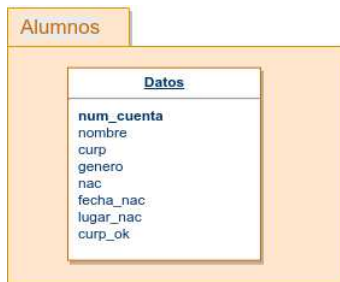

Figura 4.1.3: Tablas utilizadas de la base PreRegistro

La base de datos Registro consta de cinco tablas: **Aspirantes**, **Oferta**, **Padres**, **Citas** y **Catálogos**.

Aspirantes: En esta tabla se almacena la información referente a los aspirantes que solicitan su ingreso mediante Pase Reglamentado, es decir, son los candidatos que ya ingresaron al sistema y concluyeron su registro de carreras.

Oferta: Aquí se encuentran definidas las carreras ofertadas indicando nombre, clave, plantel, área académica, campus, sistema de enseñanza, lugares ofertados, calificación de corte entre otros.

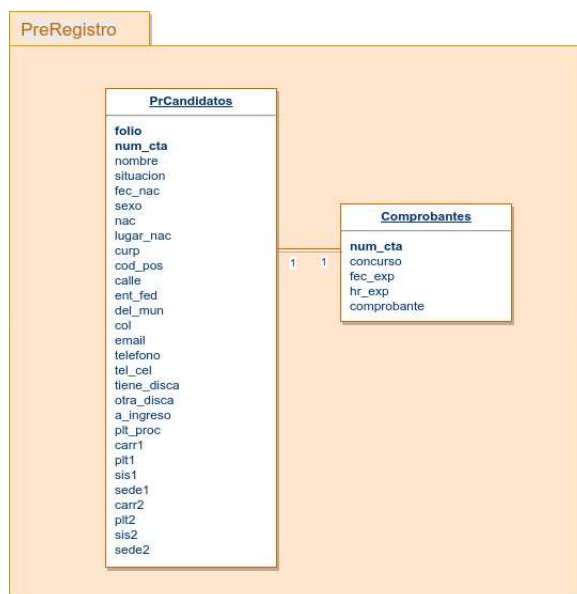
Padres: Se almacena el nombre y la ocupación de los padres de los aspirantes.

Citas: Una vez que el aspirante se registra, el sistema genera una cita para toma de biométricos. En esta tabla se guarda toda la información relacionada con esta.

Catálogos: En esta tabla están definidos todos los posibles valores de determinado campo del registro ligados a su traducción. Esta tabla sirve para tener un manejo más eficaz de la información dentro de la base de datos, puesto que sirve como traductor al momento de mostrar los datos al usuario final ya que algunos datos son guardados mediante claves.



Figura 4.1.4: Base de datos Registro

De la base de datos EncuestasDB se utiliza la tabla **Encuesta** donde se almacena la información de la Hoja de Datos Estadísticos que el aspirante contesta después de haber concluido el registro. Esta tabla solo se consulta para conocer el estatus de la encuesta y colocar la liga hacia esa aplicación.

EncuestasDB	
Encuesta	
id	
situacion	
clave-encuesta	
periodo	
concurso	
tipo_id	
respuestas	
fecha_alta	
fecha_act	

Figura 4.1.5: Definición de la tabla Encuesta

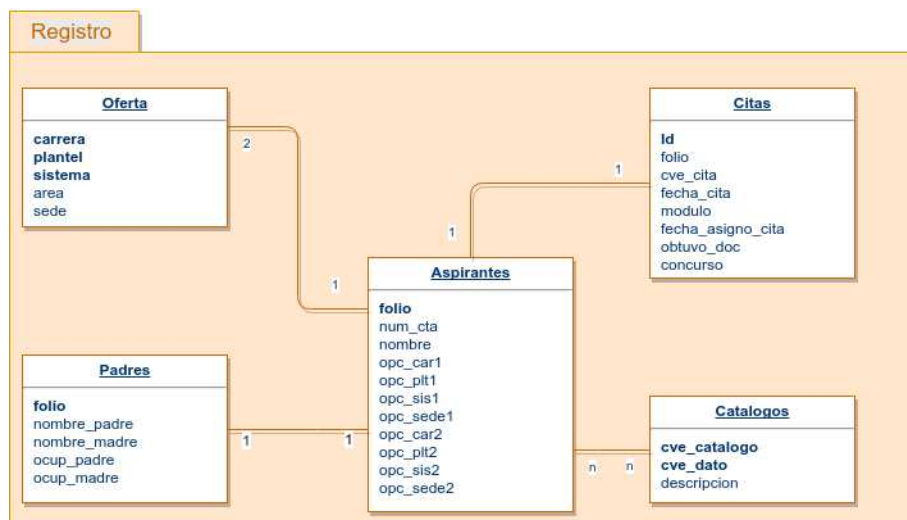
4.2. Diccionario de datos

En esta sección se describirán a detalle los datos utilizados en el Formato de registro (ver sección 3.1.5) y como son conservados en la base de datos.

El sistema utiliza tres tipos de fuentes de información: información previamente almacenada en la base de datos, información que se le solicita al aspirante e información generada por el sistema.

Los datos personales, los datos de la escuela de procedencia y el número de cuenta UNAM es la información que ya se conoce y que se tiene almacenada en la base de datos.

La información que es solicitada al aspirante se concentra en cuatro secciones: domicilio particular, discapacidades, datos de los padres así como las opciones a las que desea ingresar.

Entre la información generada por el sistema tenemos: fecha y hora en que se realiza el proceso de llenar formato de registro y fecha y hora en que se realiza algún cambio, estos datos son importantes para tener control sobre todos los movimientos del aspirante.

A continuación se hará una descripción de cada elemento involucrado en el SIREPR detallando el nombre del campo en la base, su tipo de dato y su tamaño.

4.2.1. Descripción detallada

En el cuadro 4.1 se enlistan los elementos involucrados en el sistema, se detalla el tipo de dato de cada campo en la base de datos y su longitud.

Sección	Campo	Dato al que se refiere	Tipo de dato	Longitud
Datos personales	num_cta	número de cuenta	numérico	9
	folio	número de comprobante	numérico	6
	nombre	nombre	alfabético	70
	fec_nac	fecha de nacimiento	numérico	8
	sexo	genero	numérico	1
	*nac	nacionalidad	numérico	1
	*lug_nac	lugar de nacimiento	numérico	5
	curp	CURP	alfanumérico	18
Domicilio	cod_pos	código postal	numérico	5
	calle	calle y número	alfanumérico	100
	*ent_fed	entidad federativa	numérico	2
	*del_mun	delegación o municipio	numérico	4
	*col	colonia o población	numérico	5
	email	correo electrónico	alfanumérico	80
	telefono	teléfono particular	numérico	10
	tel_cel	teléfono celular	numérico	10
Discapacidad	*tiene_disca	tipo de discapacidad	numérico	1
	otra_disca	nombre de otra discapacidad	alfabético	70
Datos de los padres	nom_padre	nombre del padre	alfabético	72
	*ocup_padre	ocupación del padre	numérico	2
	nom_madre	nombre de la madre	alfabético	72
	*ocup_madre	ocupación de la madre	numérico	2
Datos escolares	a_ingreso	generación	numérico	4
	*plt_proc	plantel de procedencia	numérico	3
Opciones de ingreso	*carr1	carrera de la primera opción	numérico	3
	*plt1	plantel de la primera opción	numérico	3
	*sis1	sistema de la primera opción	numérico	1
	*sede1	sede de la primera opción	numérico	4
	*carr2	carrera de la segunda opción	numérico	3
	*plt2	plantel de la segunda opción	numérico	3
	*sis2	sistema de la segunda opción	numérico	1
	*sede2	sede de la segunda opción	numérico	4
	*carr3	carrera de la opción indirecta	numérico	3
	*plt3	plantel de la opción indirecta	numérico	3
	*sis3	sistema de la opción indirecta	numérico	1

Los elementos con asterisco (*) son aquellos que se hace uso de la tabla Catálogos para su traducción.

Cuadro 4.1: Descripción de los elementos involucrados en el registro

4.3. Arquitectura del sistema

El desarrollo del sistema está basado en el patrón conocido como Modelo-Vista-Controlador (MVC), el cual maneja el principio de separar la lógica del negocio con la interfaz presentada al usuario mediante tres capas:

- **El modelo** es el nivel que se encarga de la gestión del acceso a la información con la que se trabaja, es decir, esta capa actúa directamente con la base de datos.
- **La vista** es la que se encarga de interactuar con el usuario.
- **El controlador** es la capa que se comunica con el modelo, manipula la información de este y al final envía la respuesta, mediante la Vista, al usuario.



Figura 4.3.1: Diagrama Modelo-Vista-Controlador

4.4. Diseño del sistema

Para esta fase del Modelo en Cascada es útil trabajar con diagramas de secuencia, los cuales ayudan a desarrollar y mostrar de una forma más clara el flujo de cada uno de los módulos involucrados en el sistema.

En la Figura 4.4.1 se observan los componentes y su interacción para el inicio de sesión.

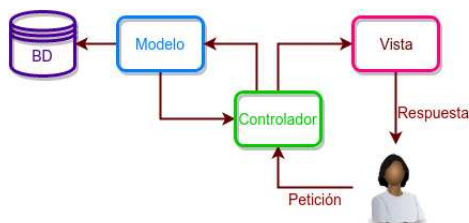
Cuando el aspirante accede al sistema se le muestra una interfaz de inicio en donde tendrá que teclear sus credenciales. Una vez efectuado este paso, el sistema procede a validar esta información en la base de datos, decidiendo si se le muestra el formato de registro o bien el error correspondiente.

Al llenar el formato de registro, el sistema ejecuta la validación de los datos y si estos son correctos se le solicita confirmación al usuario para guardar la información en la base de datos. Al final del flujo se le muestra el Comprobante de registro. Figura 4.4.2.



Figura 4.4.1: Diagrama de secuencia del acceso al registro



Figura 4.4.2: Diagrama de secuencia de llenado del formato de registro

En la Figura 4.4.3 se muestra el proceso para realizar cambios al registro. Cuando el usuario entra al sistema y proporciona sus datos, se le muestra la interfaz de inicio en donde proporcionará los datos del aspirante al que desea hacerle cambios.

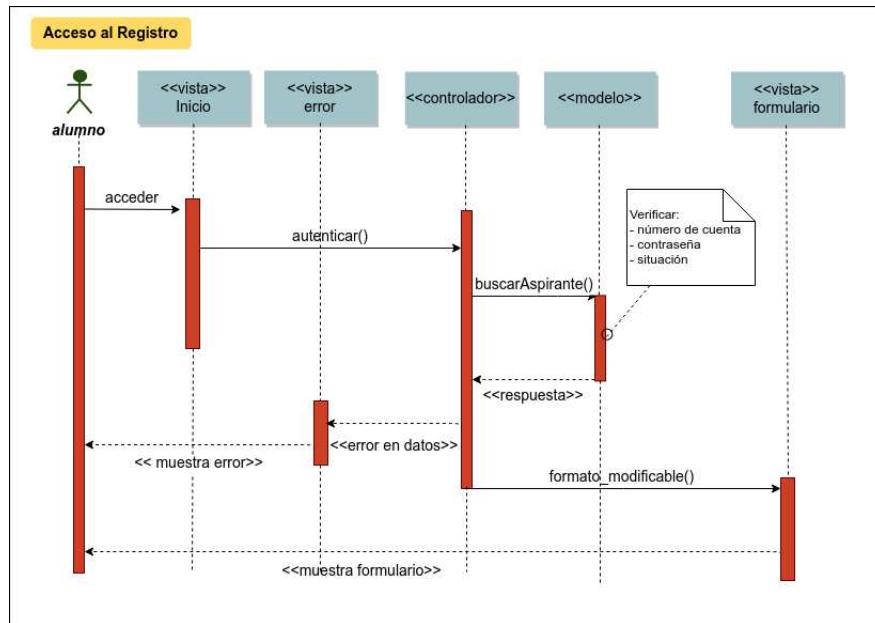
El sistema se encarga de buscar en la base de datos y mostrar toda la información correspondiente para permitirle hacer las modificaciones requeridas, una vez hecho esto, el sistema realiza el proceso de validaciones y solicita la confirmación del usuario.

Después los guardará en la base de datos y presentará el Comprobante de Registro junto con la Cita de Toma de Biométricos (Ver sección 3.1.8).

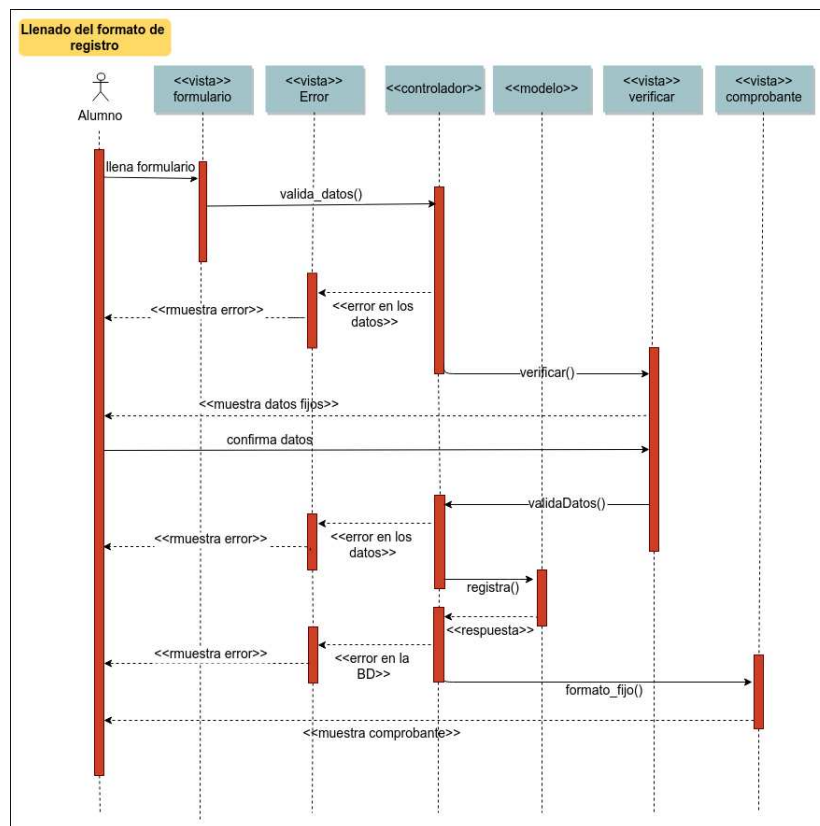

Figura 4.4.3: Diagrama de secuencia de los cambios al registro

En la Figura 4.4.4 se observa el flujo para la Consulta de Registro, en el cual se obtiene nuevamente el Comprobante de Registro y la Cita para Toma de Biométricos. Una vez que el aspirante accede al sistema y se autentica, el sistema se encarga de validar los datos y verificar que previamente ya haya realizado su registro para poderle proporcionar el Comprobante de registro.

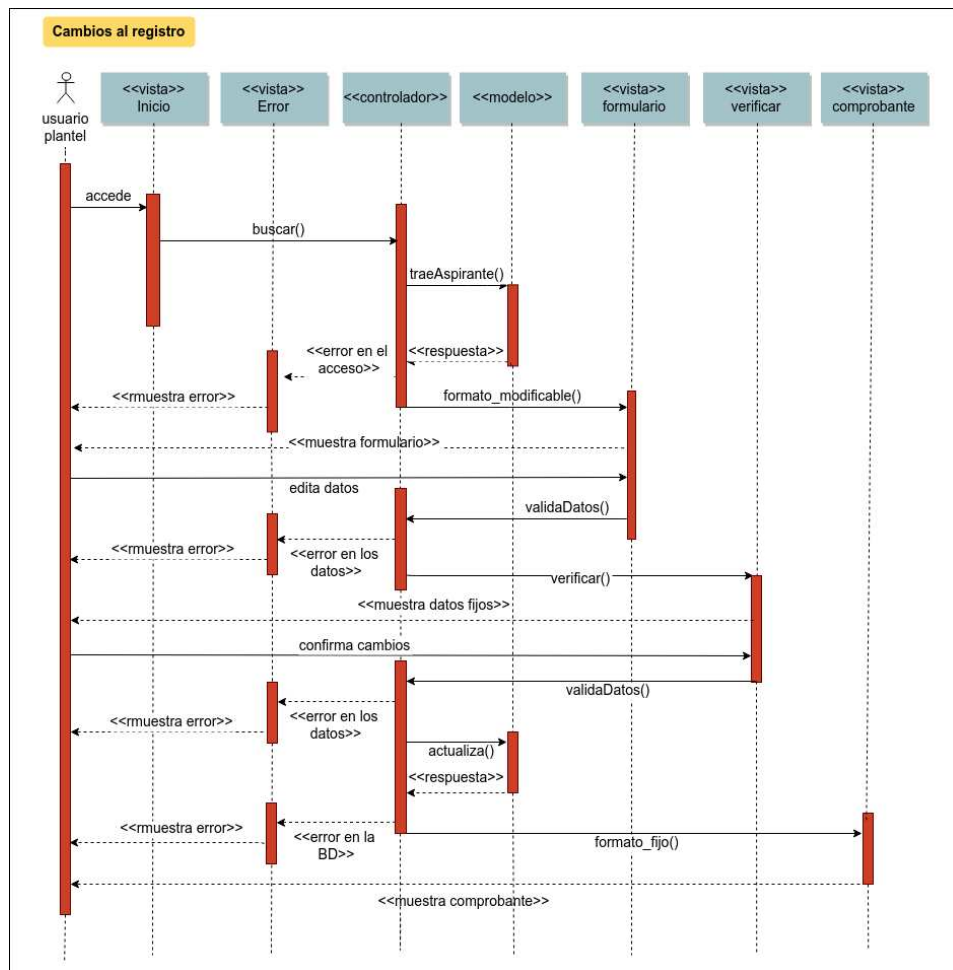

Figura 4.4.4: Diagrama de secuencia de la Consulta de Registro

En la figura 4.4.5 se describe el proceso para el módulo de Consulta de Nivel. El usuario accede al sistema y consulta algún aspirante por su nombre, apellidos o su número de cuenta, el sistema se encarga de buscar en la base de datos al aspirante que coincida con los datos proporcionados, si se encuentran coincidencias con más de un aspirante se muestra el listado de todos los resultados para que el usuario seleccione alguno. Cuando se elige uno, el sistema recoge los datos de la selección y procede a traer la información necesaria para crear de nueva cuenta el Comprobante de registro.

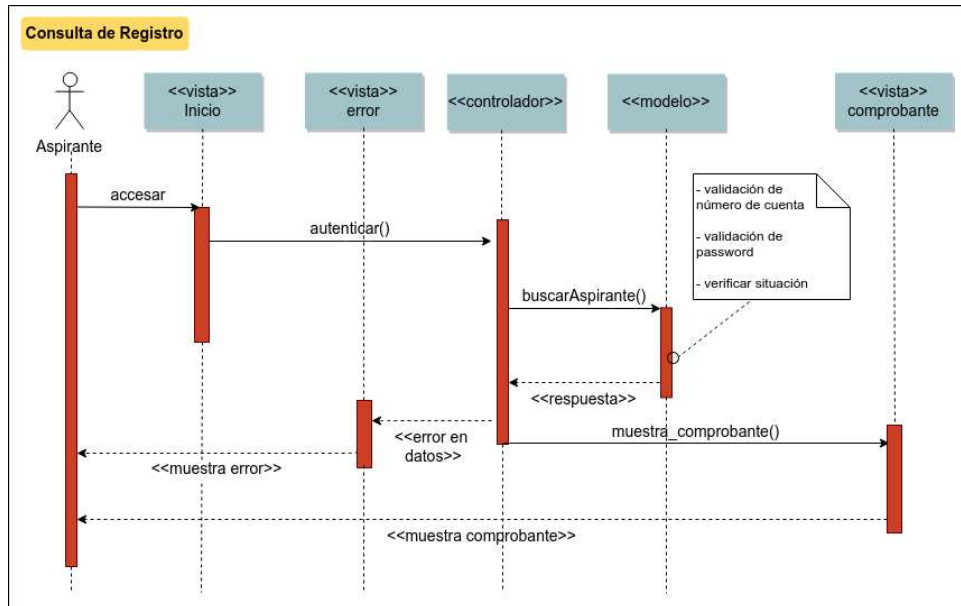

Figura 4.4.5: Diagrama de secuencia de la consulta de nivel

4.5. Plataforma de Desarrollo

4.5.1. Hardware

Se utilizan dos equipos Sun-Fire V240 y un equipo Sun-Fire X4200, estos tres son utilizados con Solaris 10.

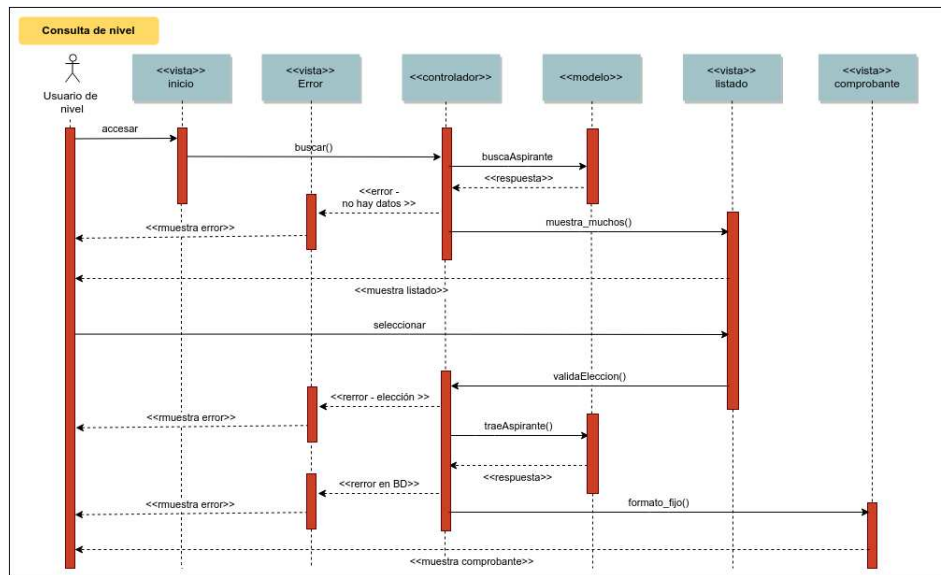
Las características de cada servidor se mencionan a continuación:

Los equipos Sun-Fire V240 contienen:

- 2 procesadores UltraSPARC-IIIi.
- 1500 MHz de velocidad.
- 8 Gb de memoria RAM.
- 3 Discos duros de 72 Gb.



Figura 4.5.1: Equipo Sun-Fire V240 [<http://docs.oracle.com/cd/E19088-01/v240.srvr/>] (2015)]

El modelo Sun-Fire X4200 cuenta con:

- 2 procesadores AMD Opteron 254.
- 2.8 GHz de velocidad.
- 8 Gb de memoria RAM.
- 2 Discos duros de 70 Gb.



Figura 4.5.2: Equipo Sun-Fire X4200 [<http://docs.oracle.com/cd/E19121-01/sf.x4200/>] (2015)]

El equipo que se utiliza para el almacenamiento de la base de datos es un servidor SPARC-Enterprise M5000 con las siguientes características:

- 8 procesadores SPARC64.
- 2.6 GHz de velocidad.
- 16 Gb de memoria RAM.
- 4 Discos duros internos de 70 Gb.
- Un arreglo de discos de 9 Tb.



Figura 4.5.3: SPARC-Enterprise M5000 [<http://docs.oracle.com/cd/E19580-01/> (2015)]

4.5.2. Software

Como ya se mencionó, los servidores web operan con Solaris. Este sistema operativo es portable, escalable, además de estar disponible para distintas tecnologías de procesadores.

El SIREPR se desarrolló en el lenguaje PHP, siendo una de las mejores opciones para el desarrollo de un registro dinámico, eficiente y estable¹.

¹De acuerdo a la literatura encontrada en web <https://www.google.com.mx/webhp?sourceid=chrome-instant&ion=1&espv=2&ie=UTF-8#q=lenguajes+de+programacion+web+2016> (Febrero 2017)

Este lenguaje es compatible con una gran variedad de sistemas de base de datos y en especial tiene una perfecta integración con Sybase.

Gracias a su página oficial y a su enorme comunidad de desarrolladores a nivel mundial, cuenta con una amplia documentación lo que permite la rápida resolución de problemas.

PHP proporciona una alta compatibilidad con gran variedad de sistemas operativos y servidores web, de forma que permite la actualización y/o cambio de estos, a la vez que permite el mantenimiento del SIREPR.

A lo largo de todo el documento se ha detallado el desarrollo del SIREPR. Se ha explicado tanto la toma de requerimientos como la programación del sistema, se precisaron los antecedentes del sistema, la definición de la base de datos y la plataforma de desarrollo.

A continuación se presentan las conclusiones del trabajo resaltando los beneficios del sistema, además se mencionarán las actualizaciones que ayudarán a la mejora del SIREPR.

Capítulo 5

Conclusiones

El Pase Reglamentado para ingresar a nivel licenciatura de la UNAM es de gran trascendencia para los miles de estudiantes que concluyen el bachillerato en esta institución, y la DGAE está comprometida con ofrecer procesos de calidad y eficientes a todos sus universitarios. Es por eso que siempre se ha buscado la mejora continua de sus trámites y el Pase Reglamentado no ha sido la excepción.

El Sistema Integral de Registro para ejercer el Pase Reglamentado a nivel licenciatura de la UNAM surge de la necesidad de mejorar la atención a los aspirantes y mejorar los procesos relacionados al evento, además debido al incremento de la población universitaria y al avance de la tecnología resultaba indispensable tener un sistema eficiente y mantenible que pudiera satisfacer las necesidades no solo de los aspirantes sino también de las dependencias involucradas.

Gracias a los fundamentos teóricos y prácticos obtenidos en la licenciatura en Ciencias de la Computación se ha podido desarrollar un sistema complejo que interactúe con distintos tipos de perfiles y atender a una gran demanda de usuarios. Además gracias a la habilidad y capacidad de abstracción se ha logrado un análisis y diseño satisfactorio del sistema.

Los siete módulos del sistema benefician la comunicación entre las distintas dependencias de la UNAM, simplificando los trámites y procesos administrativos.

El módulo de registro se desarrolló cuidando la fácil implementación de los nuevos requerimientos, además de mejorar la experiencia del usuario.

El módulo de cambios en el plantel evita al aspirante largas horas de espera, agilizando la atención y respuesta en los servicios escolares de los planteles.

El módulo de consulta acorta el tiempo de comunicación entre la DGAE y los planteles.

El módulo de cambios por dictamen hace posible almacenar y gestionar la información del alumno de una manera más sencilla y asimismo de mantener la integridad del expediente escolar.

Los módulos de consulta permiten acceder a la información de una manera rápida con el propósito de llevar a cabo las acciones necesarias y toma de decisiones de cada dependencia involucrada en el evento.

Respecto a la lógica de programación, la arquitectura Modelo-Vista-Controlador permite adecuar fácilmente el sistema a las nuevas necesidades, ya que hace el código más entendible entre programadores permitiendo continuar con la implementación de los nuevos requerimientos, además facilita el control de errores ya que el código es modular.

El lenguaje de programación PHP ha demostrado atender eficientemente a los usuarios y además ha facilitado el mantenimiento del sistema por lo que no se busca un cambio con respecto a éste.

Trabajo futuro

El SIREPR cumple con los objetivos para los cuales fue desarrollado, sin embargo, la mejora continua es importante para todo desarrollo de software, por lo que se pretenden importantes cambios que enriquezcan el sistema.

Actualizar las interfaces gráficas a un modelo responsivo forma parte del trabajo futuro debido al aumento de usuarios con dispositivos móviles. Además se busca mejorar la interfaz de selección de opciones de ingreso, para ofrecer una vista más completa de la amplia gama de carreras que se ofrecen en la UNAM.

También se piensa optimizar el tiempo de respuesta del sistema centralizando la lógica del negocio en procedimientos almacenados que consulten y manipulen los datos directamente en el manejador de base de datos.

Apéndice A

Interacción con el usuario

Por último en este capítulo se mostrarán las interfaces gráficas del sistema en cada uno de los módulos durante su operación.

En la figura A.0.1 se muestra la representación gráfica del flujo que seguirá el usuario para lograr el correcto funcionamiento del sistema. Este mapa ayudará al lector a entender las siguientes secciones.



Figura A.0.1: Mapa de navegación

A.1. Convocatorias

Como ya se mencionó anteriormente, se publican dos convocatorias en Internet: una dirigida a los alumnos de la ENP y la otra hacia los alumnos del CCH.

Estas convocatorias enumeran las bases para realizar el ingreso al nivel licenciatura por el Pase Reglamentado.

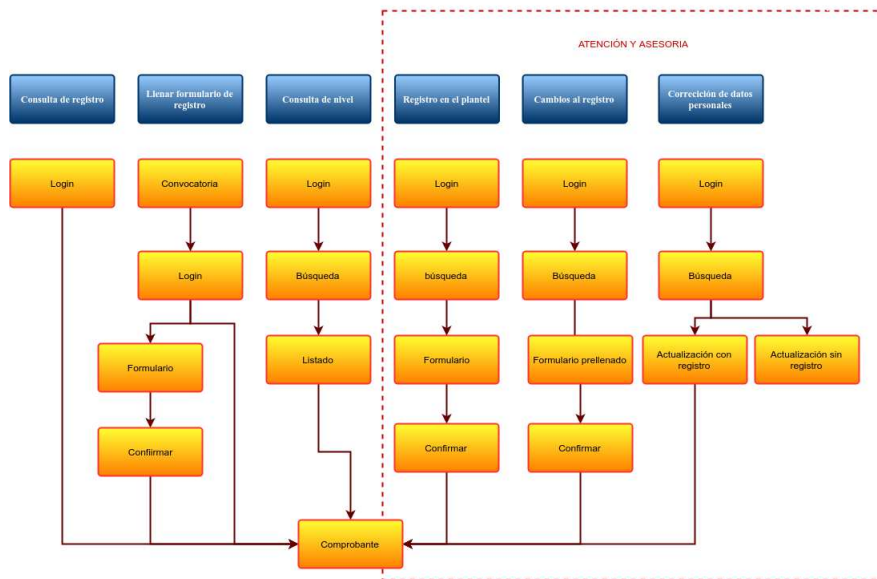
En el punto número uno se presenta el procedimiento a seguir para realizar el registro por Internet. Se indican las fechas del periodo de registro así como el de asesoría en los lugares de atención correspondiente. También se dan a conocer los aspectos que el aspirante debe tomar en cuenta para su elección de carreras.

En el punto número dos se hace énfasis en la obtención de cita para la actualización de fotografía, firma y huella digital, misma que el Sistema Integral de Registro entrega al finalizar el registro.

En el punto número tres se indica la fecha en que los planteles publican un listado de todos aquellos que realizaron su registro al Pase Reglamentado, esta se realiza con el fin de que el aspirante verifique la información final de las carreras que seleccionó.

En el punto número cuatro se indica la fecha de la publicación de los diagnósticos académicos.

Por último se presenta cuando, como y donde se obtendrá la documentación de ingreso al nivel licenciatura si el aspirante ejerce en tiempo y forma su Pase Reglamentado.

A.2. Formulario de registro

Para acceder al Sistema de Registro se deben aceptar los términos de la convocatoria oprimiendo el botón que aparece al final de esta. Ver Figura A.2.1



Figura A.2.1: Aceptando convocatoria y accediendo al Sistema de Registro. Recuperado de [5]

En la figura A.2.2 se muestra la pantalla en donde el aspirante hace el primer contacto con el módulo de registro de aspirantes, en esta el alumno

debe indicar su número de cuenta UNAM además de su contraseña del Sistema Integral de Administración Escolar (SIAE).

The image shows a web browser window displaying the registration page for the SIAE system at UNAM. The header features the UNAM logo and the text 'Universidad Nacional Autónoma de México'. Below the header, there is a navigation bar with the text 'Registro y consulta al Pase Reglamentado'. The main content area is titled 'DATOS PERSONALES' and contains two input fields: 'No. Cuenta:' and 'NIP de SIAE:'. Below these fields, there is a small text block providing instructions: 'El Número de Cuenta debe ser de 9 dígitos omitiendo el guión que separa el dígito verificador. Si tu generación es anterior a la 2000 agrega un cero a la izquierda. Por ejemplo 9825460-2 se escribiría: 098254602'. Below this text, there is a prompt: 'Por favor verifica tus datos antes de enviarlos.' and two buttons: 'Enviar' and 'Limpiar'. At the bottom left, there is a 'Principal' link with a home icon.

Figura A.2.2: Acceso al Sistema

Si el aspirante ingresa correctamente sus datos, entonces el sistema le mostrará la siguiente pantalla con el formato de registro en donde tendrá que capturar toda la información requerida.

El formato de registro consta de las siguientes secciones:

- Datos personales (Figura A.2.3): Con los datos proporcionados por el aspirante en la primera pantalla, el sistema recopila la información que se muestra en esta sección. Los datos personales no se pueden editar¹. La CURP será el único dato que el sistema permitirá modificar, como se muestra en la figura A.2.4, solo si tiene el estatus de “NO VALIDADO” en la base de datos, además el sistema le ofrecerá una liga donde el aspirante podrá verificar su CURP.

¹Si el aspirante encuentra algún error en los datos personales, entonces se hará uso del Módulo de Cambios por dictamen. Ver sección 3.2.3.4

Registro y consulta al Pase Reglamentado

DATOS PERSONALES

No. Cuenta:	300000353		
Nombre:	Primer Apellido CRUZ	Segundo Apellido RIVERA	Nombre(s) ALEJANDRO BENJAMIN
Fecha de nacimiento:	23111972		
Nacionalidad:	MEXICANA		
Lugar de Nac.:	DISTRITO FEDERAL		
Género:	MASCULINO		
Curp:	CURA721123HDFRVL07		

Figura A.2.3: Datos Personales

Registro y consulta al Pase Reglamentado

DATOS PERSONALES

No. Cuenta:	30000085		
Nombre:	Primer Apellido ALDAY	Segundo Apellido MENDOZA	Nombre(s) PATRICIA
Fecha de nacimiento:	25081982		
Nacionalidad:	MEXICANA		
Lugar de Nac.:	ESTADO DE MEXICO		
Género:	FEMENINO		
CURP	<input type="text" value="AAMP820825MMCLNT"/> <small>puedes consultar tu CURP completa aquí.</small>		

Figura A.2.4: CURP habilitada para su edición

- Domicilio particular (Figura A.2.5): Este apartado se llena de forma dinámica por lo que dependiendo de los datos que se vayan proporcionando, se llenará el resto de la sección. Al llenar la caja de Código postal automáticamente se mostrará la Entidad federativa, la Delegación o Municipio y Colonia o Población correspondientes, con la posibilidad de cambiar cualquier dato. Se ofrece la opción “OTRA COLONIA” en el caso de que no se encuentre la opción deseada.

DOMICILIO PARTICULAR

Código postal:

Domicilio Particular (Calle y Número):

En Domicilio Particular, además de letras y dígitos sólo se aceptan los símbolos / -.

Entidad federativa:

Delegación o Municipio:

Colonia o Población:

Correo electrónico:

 (Lada-Teléfono)

Teléfono Particular:

Teléfono Celular: (044)- - (Lada-Teléfono Celular)

Figura A.2.5: Domicilio particular

- Discapacidad (Figura A.2.6): Esta sección inicialmente consta de una sola pregunta. Si la respuesta es afirmativa entonces se mostrará otra lista en la cual tendrá que seleccionar el tipo de discapacidad, si el buscado no se encuentra en la lista entonces se tiene la opción “OTRA”, que al ser seleccionada, permitirá proporcionar el tipo de discapacidad en otra caja de texto. (Ver figura A.2.7)



Figura A.2.6: Sección Discapacidad



Figura A.2.7: Seleccionando el tipo de discapacidad

- Datos de los padres (Figura A.2.8): En este apartado se solicita la información de los padres. La ocupación se solicita con fines estadísticos.

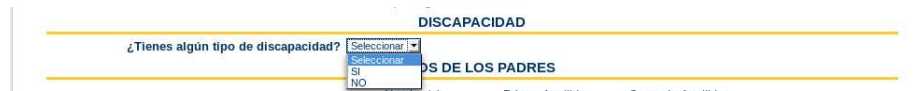

Figura A.2.8: Datos de los padres

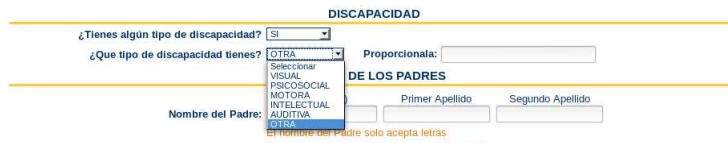
- Datos escolares (Figura A.2.9): Estos datos son recuperados de la base de datos y solo se muestran para fines informativos, sin posibilidad de modificarlos.



Figura A.2.9: Datos Escolares

- Opciones de Ingreso (Figura A.2.10): Por último se encuentra el registro de carreras, en el cual se debe seleccionar dos opciones de carrera. En la primera se tiene la posibilidad de escoger el área, carrera, sistema y plantel de su preferencia y en segunda opción solo es posible seleccionar el área, carrera y sistema.²

Figura A.2.10: Opciones de Ingreso

Una vez que el aspirante seleccione un área, el sistema ofrecerá la lista de carreras correspondiente.

Para el caso de los aspirantes provenientes de la ENP el sistema muestra un mensaje exhortando a elegir el área de conocimiento que cursa o bien una semejante.

Figura A.2.11: Seleccionando carrera de sistema abierto en segunda opción

Cuando el aspirante haya llenado el formato de registro debe oprimir el botón “Enviar” para mandar su información, lo que activará el sistema de validaciones para cada uno de los campos, indicando al aspirante cuando sea necesario corregir algún dato.

El sistema mostrará después en pantalla los datos que el aspirante proporcionó con el fin de que pueda revisarlos.

²Solamente si se escoge alguna carrera del sistema abierto se podrá seleccionar el plantel. Ver figura A.2.11

En la figura A.2.12 se aprecia el texto en donde el sistema informa cuando el aspirante tiene pocas posibilidades de ingresar a su primera opción, con la finalidad de que éste opte por otra opción³, tal como lo advierte la Convocatoria.

Universidad Nacional Autónoma de México

Registro y consulta al Pase Reglamentado

Para concluir tu registro debes revisar los siguientes datos, si son correctos oprime el botón "Confirmar Registro y opciones de carrera" que aparece al final de la página.

Si deseas modificar tus opciones de carrera o algún dato de los padres oprime el botón "Regresar" y modifica el dato.

De acuerdo a tu avance académico del bachillerato y el cupo de la carrera de tu primera opción, tienes pocas posibilidades de ingresar a ella, te sugerimos que elijas una mejor opción de carrera.

DATOS PERSONALES			
Número de Cuenta, UNAM		300000047	
Primer apellido	Segundo apellido	Nombre(s)	
ALTAMIRANO	CARMONA	ROCIO	
Fecha de Nacimiento	Género	Nacionalidad	
10/06/1980	FEMENINO	MEXICANA	
Lugar de Nacimiento	Cupr		
DISTRITO FEDERAL	AACR800610MDFLRC00		
Domicilio Particular (Calle y Número)	Colonia o Población		
CALLE 23 NUMERO 6	ALFALFAR		
Delegación o Municipio	Entidad Federativa	Código Postal	
ALVARO OBREGÓN	DISTRITO FEDERAL	01470	
Correo Electrónico	Teléfono Particular	Teléfono Celular	
altamirano@hotmail.com	(55)12345678	(55)25252525	
DISCAPACIDAD			
NINGUNA			
DATOS DE LOS PADRES			
Primer apellido(Padre)	Segundo apellido(Padre)	Nombre(s)(Padre)	Ocupación(Padre)
ALTAMIRANO	GONZALEZ	JUAN	EMPLEADO, COMERCIANTE
Primer apellido(Madre)	Segundo apellido(Madre)	Nombre(s)(Madre)	Ocupación(Madre)
CARMONA	DURAN	MARIA	NO TRABAJA ACTUALMENTE
DATOS ESCOLARES			
Generación de Ingreso	Plantel de Procedencia		
2000	(021) GABINO BARREDA		
ELECCION DE CARRERA			
PRIMERA OPCION			
Carrera	Sistema		
(104) CIENCIAS DE LA COMPUTACION	ESCOLARIZADO		
Plantel	Campus		
(003) FACULTAD DE CIENCIAS	CIUDAD UNIVERSITARIA		
SEGUNDA OPCION			
Carrera	Sistema		
(101) ACTUARIA	ESCOLARIZADO		

Confirmar registro y opciones de carrera Regresar

Figura A.2.12: Verificando los datos

Una vez que el aspirante revisó y rectificó sus datos debe oprimir el botón “Confirmar registro y opciones de carrera” para que su información quede almacenada en la base de datos.

³Si el aspirante no desea hacer cambios, puede continuar con su registro.

En la figura A.2.13 se muestra el Comprobante de registro en formato HTML, donde queda establecida la fecha y hora del registro al igual que su folio asignado por el sistema.

Tu elección ya ha sido registrada.
 Te sugerimos la impresión de este formato para que lo conserves como referencia.
 De acuerdo a tu avance académico del bachillerato y al cupo de la carrera de tu primera opción, tienes pocas posibilidades de ingresar a ella, te sugerimos que elijas una mejor opción de carrera.

IMPRIMIR REGISTRO Y CITA PARA ACTUALIZACION DE FOTO

Fecha de Registro: 07/11/2013 Hora de Registro: 18:15:03 Folio: 498196

DATOS PERSONALES			
Número de Cuenta, UNAM 300000047			
Primer apellido ALTAMIRANO	Segundo apellido CARMONA	Nombre(s) ROCIO	
Fecha de Nacimiento 10/06/1980	Género FEMENINO	Nacionalidad MEXICANA	
Lugar de Nacimiento DISTRITO FEDERAL	Curp AACR800610MDFLRC00		
Domicilio Particular (Calle y Número) CALLE 23 NÚMERO 6		Colonia o Población ALFALFAR	
Delegación o Municipio ALVARO OBREGON	Entidad Federativa DISTRITO FEDERAL	Código Postal 01470	
Correo Electrónico altamirano@hotmail.com	Teléfono Particular (55)12345678	Teléfono Celular (55)25252525	

DISCAPACIDAD	
NINGUNA	

DATOS DE LOS PADRES			
Primer apellido(Padre) ALTAMIRANO	Segundo apellido(Padre) GONZALEZ	Nombre(s)(Padre) JUAN	Ocupación(Padre) EMPLEADO, COMERCIANTE
Primer apellido(Madre) CARMONA	Segundo apellido(Madre) DURAN	Nombre(s)(Madre) MARIA	Ocupación(Madre) NO TRABAJA ACTUALMENTE

DATOS ESCOLARES	
Generación de Ingreso 2000	Plantel de Procedencia (021) GABINO BARREDA

ELECCION DE CARRERA	
PRIMERA OPCION	
Carrera (104) CIENCIAS DE LA COMPUTACION	Sistema ESCOLARIZADO
Plantel (003) FACULTAD DE CIENCIAS	Campus CIUDAD UNIVERSITARIA
SEGUNDA OPCION	
Carrera (101) ACTUARIA	Sistema ESCOLARIZADO

Fecha de Registro: 07/11/2013 Hora de Registro: 18:15:03 Folio: 498196

IMPRIMIR REGISTRO Y CITA PARA ACTUALIZACION DE FOTO

ES NECESARIO QUE LLENES TU HOJA DE DATOS ESTADISTICOS

Hoja de Datos Estadísticos







Si requieres modificar alguna de tus opciones de carrera o tu domicilio acude a la Unidad de Registro Escolar (URE) de la Escuela Nacional Preparatoria, ubicada en Adolfo Prieto 722, Colonia Del Valle, de 09:00 a 15:00 hrs y de 17:00 a 19:00 hrs, únicamente del 13 al 17 de mayo.

Si requieres modificar algún dato personal acude, con original y copia de tu Acta de Nacimiento y CURP, al Departamento de Dictámenes y Revisión de Documentos de la Subdirección de Certificación y Control Documental de la DGAE, ubicado en Circuito de la Investigación S/N (entre el Metro Universidad y el CENDI), de lunes a viernes de 9:00 a 13:00 hrs, antes del 17 de mayo de 2013.

Figura A.2.13: Comprobante de registro en formato HTML

También se le muestran dos botones, uno es para contestar la Hoja de Datos Estadísticos y el otro es para obtener un documento en formato PDF que incluye el Comprobante de Registro y la Cita para toma de foto (figura A.2.14). Al final del Comprobante se señalan las fechas para realizar algún cambio, ya sea de datos personales y/o de algún otro dato del registro.

Esta página en formato HTML quedará almacenada en la base de datos como referencia.

 Universidad Nacional Autónoma de México Secretaría General Dirección General de Administración Escolar		DGAE UNAM	
Cita para actualización de fotografía, firma digitalizada y huella digital PASE REGLAMENTADO			
 COMPROBANTE PLANTEL	Nombre del alumno(a) ALTAMIRANO CARMONA ROCIO Número de folio 498196		SELLO PLANTEL
	Debes presentarte el día 20 de mayo a las 10:00 horas		
	Recuerda que debes cumplir con este requisito, de lo contrario NO PODRÁS IMPRIMIR TU DOCUMENTACIÓN DE PRIMER INGRESO.		
 Universidad Nacional Autónoma de México Secretaría General Dirección General de Administración Escolar		DGAE UNAM	
Cita para actualización de fotografía, firma digitalizada y huella digital PASE REGLAMENTADO			
 COMPROBANTE MÓDULO	Nombre del alumno(a) ALTAMIRANO CARMONA ROCIO Número de folio 498196		SELLO PLANTEL
	Debes presentarte el día 20 de mayo a las 10:00 horas		
	Recuerda que debes cumplir con este requisito, de lo contrario NO PODRÁS IMPRIMIR TU DOCUMENTACIÓN DE PRIMER INGRESO.		
 Universidad Nacional Autónoma de México Secretaría General Dirección General de Administración Escolar		DGAE UNAM	
Cita para actualización de fotografía, firma digitalizada y huella digital PASE REGLAMENTADO			
 COMPROBANTE ALUMNO	Nombre del alumno(a) ALTAMIRANO CARMONA ROCIO Número de folio 498196		SELLO PLANTEL
	Debes presentarte el día 20 de mayo a las 10:00 horas		
	Recuerda que debes cumplir con este requisito, de lo contrario NO PODRÁS IMPRIMIR TU DOCUMENTACIÓN DE PRIMER INGRESO.		

EL DÍA QUE ACUDAS A TU CITA DEBERÁS PRESENTAR ESTE DOCUMENTO IMPRESO EN TAMAÑO CARTA, SIN CORTAR

Figura A.2.14: Cita para actualización de foto

A.3. Consultar registro

Para acceder a este módulo y obtener su Comprobante de Registro se tiene que acceder primero a la Convocatoria y oprimir el botón que aparece al final. Se mostrará la página principal donde el aspirante tendrá que ingresar sus datos (Figura A.2.2), de este modo el sistema verificará si ya hay un registro del aspirante, si es así entonces el sistema generará y mostrará su Comprobante de Registro (Figura A.2.13).

A.4. Registro en el plantel

Cuando algún aspirante tiene problemas para registrarse, éste puede acudir a la URE si proviene de la ENP y a las ventanillas de Servicios Escolares del plantel si procede del CCH, donde personal autorizado lo atenderá.

El personal ingresa con su nombre de usuario y una contraseña designada para este fin y el sistema pedirá el número de cuenta del aspirante que será registrado para dar paso al formato de registro en donde el personal podrá auxiliar al aspirante en todo el proceso de su registro.

Para que el personal pueda atender a los aspirantes, éstos deben presentar una identificación.

A.5. Cambios al registro

Una vez que el aspirante realizó su registro puede hacer correcciones en sus datos (salvo los datos personales) acudiendo al lugar de atención y asesoría correspondiente. El personal autorizado ingresará al sistema con su nombre de usuario y contraseña y después de proporcionar el número de cuenta el sistema presentará el formato de registro con la información previamente proporcionada por el aspirante (figura A.5.1), una vez hecha la corrección se oprimirá el botón enviar y nuevamente se mostrarán los datos actualizados en pantalla para su revisión y confirmación. Al finalizar se le mostrará el Comprobante de Registro con los cambios realizados y además se mostrarán fecha y hora en que se realizó el cambio. (Figura A.5.2) Este comprobante será impreso y entregado al aspirante para futuras aclaraciones.

Registro y consulta al Pase Reglamentado

DATOS PERSONALES

No. Cuenta: 300000047

Nombre: **Primer Apellido** ALTAMIRANO **Segundo Apellido** CARMONA **Nombre(s)** ROCIO

Fecha de nacimiento: 10061980

Nacionalidad: MEXICANA

Lugar de Nac.: DISTRITO FEDERAL

Género: FEMENINO

CURP: AACR800610MDFLR00
puedes consultar tu CURP completa aquí.

DOMICILIO PARTICULAR

Código postal: 01470

Domicilio Particular (Calle y Número): CALLE 23 NUMERO 6
En Domicilio Particular, además de letras y dígitos sólo se aceptan los símbolos /-.

Entidad federativa: DISTRITO FEDERAL

Delegación o Municipio: ALVARO OBREGON

Colonia o Población: ALFALFAR

Correo electrónico: altamirano@hotmail.com

Teléfono Particular: (01) 55 12345678 (Lada-Teléfono)
Sólo acepta dígitos

Teléfono Celular: (044) 55 252525 (Lada-Teléfono Celular)
Sólo acepta dígitos

DISCAPACIDAD

¿Tienes algún tipo de discapacidad? NO

DATOS DE LOS PADRES

Nombre del Padre: **Nombre(s)** JUAN **Primer Apellido** ALTAMIRANO **Segundo Apellido** GONZALEZ
El nombre del Padre solo acepta letras

Ocupación del Padre: EMPLEADO, COMERCIANTE

Nombre de la Madre: **Nombre(s)** MARIA **Primer Apellido** CARMONA **Segundo Apellido** DURAN
El nombre de la Madre solo acepta letras

Ocupación de la Madre: NO TRABAJA ACTUALMENTE

DATOS ESCOLARES

Generación de Ingreso: 2000

Plantel de Procedencia: (021) GABINO BARREDA

OPCIONES DE INGRESO

PRIMERA OPCION

Area: *Selecciona un área afín a la que cursas actualmente.*
 AREA 1 : CIENCIAS FISICO-MATEMATICAS Y LAS INGENIERIAS

Carrera: (104) CIENCIAS DE LA COMPUTACION

Sistema: SISTEMA ESCOLARIZADO

Plantel: (003) FACULTAD DE CIENCIAS

SEGUNDA OPCION

Area: AREA 1 : CIENCIAS FISICO-MATEMATICAS Y LAS INGENIERIAS

Carrera: (101) ACTUARIA

Sistema: SISTEMA ESCOLARIZADO

Favor de verificar sus datos antes de enviarlos.

Figura A.5.1: Formato de Registro en el módulo de Cambios

Tu elección ya ha sido registrada.
Te sugerimos la impresión de este formato para que lo conserves como referencia.

[IMPRIMIR REGISTRO Y CITA PARA ACTUALIZACION DE FOTO](#)

Fecha de Cambio : 15/11/2013 Hora de Cambio : 19:55:58
 Fecha de Registro: 07/11/2013 Hora de Registro: 18:15:03 Folio: 498196

DATOS PERSONALES			
Número de Cuenta, UNAM 300000047			
Primer apellido ALTAMIRANO	Segundo apellido CARMONA	Nombre(s) ROCIO	
Fecha de Nacimiento 10/06/1980	Género FEMENINO	Nacionalidad MEXICANA	
Lugar de Nacimiento DISTRITO FEDERAL		Curp AACR800610MDFLRC00	
Domicilio Particular (Calle y Número) CALLE 23 NUMERO 6		Colonia o Población ALFALFAR	
Delegación o Municipio ALVARO OBREGON	Entidad Federativa DISTRITO FEDERAL	Código Postal 01470	
Correo Electrónico altamirano@hotmail.com	Teléfono Particular (55)12345678	Teléfono Celular (55)25252525	
DISCAPACIDAD			
NINGUNA			
DATOS DE LOS PADRES			
Primer apellido(Padre) ALTAMIRANO	Segundo apellido(Padre) GONZALEZ	Nombre(s)(Padre) JUAN	Ocupación(Padre) EMPLEADO, COMERCIANTE
Primer apellido(Madre) CARMONA	Segundo apellido(Madre) DURAN	Nombre(s)(Madre) MARIA	Ocupación(Madre) NO TRABAJA ACTUALMENTE
DATOS ESCOLARES			
Generación de Ingreso 2000		Plantel de Procedencia (021) GABINO BARREDA	
ELECCION DE CARRERA			
PRIMERA OPCION			
Carrera (107) INGENIERIA CIVIL		Sistema ESCOLARIZADO	
Plantel (011) FACULTAD DE INGENIERIA		Campus CIUDAD UNIVERSITARIA	
SEGUNDA OPCION			
Carrera (120) INGENIERIA GEOMATICA		Sistema ESCOLARIZADO	

Fecha de Cambio : 15/11/2013 Hora de Cambio : 19:55:58
 Fecha de Registro: 07/11/2013 Hora de Registro: 18:15:03 Folio: 498196

[IMPRIMIR REGISTRO Y CITA PARA ACTUALIZACION DE FOTO](#)

ES NECESARIO QUE LLENES TU HOJA DE DATOS ESTADISTICOS

[Hoja de Datos Estadísticos](#)

Figura A.5.2: Comprobante de Registro en el módulo de Cambios

A.6. Consulta en el plantel

Cuando el aspirante acude a su plantel para realizar alguna aclaración, el usuario autorizado podrá consultar el Comprobante de registro (figura A.2.13) para atender oportunamente al aspirante. El usuario debe ingresar

con su nombre de usuario y contraseña y proporcionar el número de cuenta que desea consultar.

A.7. Cambios por dictamen

Cuando un aspirante encuentra algún error en sus datos personales, debe acudir al Departamento de Dictámenes y Revisión de Documentos en la Dirección de Certificación y Control Documental de la DGAE para realizar la corrección. El personal autorizado actualizará la información en la base de datos general de la UNAM y en las bases de datos de Primer Ingreso, a través del módulo Cambios por dictamen de SIREPR.

Una vez que el personal accede al módulo con su nombre de usuario y contraseña, el sistema le mostrará la pantalla de inicio permitiéndole insertar el número de cuenta del aspirante al que se le harán las modificaciones (Figura A.7.1).



Figura A.7.1: Pantalla de inicio del módulo Cambios por dictamen

El sistema verificará si se realizaron cambios y procederá con la actualización. Después el sistema mostrará una pantalla con los datos actualizados y además, si el aspirante aún no está registrado, se exhibirá una leyenda para informar que sus datos ya están listos para realizar su registro al Pase Reglamentado (ver figura A.7.2). Cuando el aspirante ya esté registrado se mostrará un botón para obtener su Comprobante de Registro con los datos personales actualizados (ver figura A.7.3).



Figura A.7.2: Pantalla cuando el aspirante aún no se ha registrado

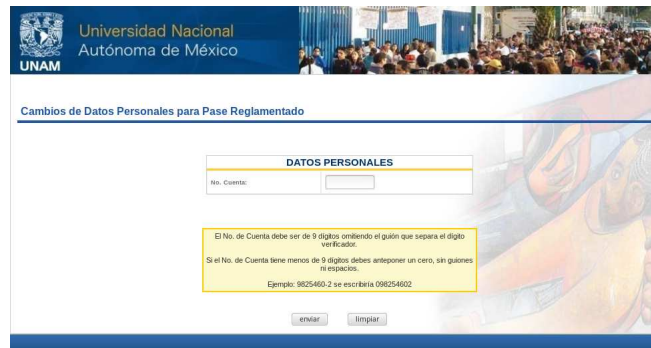

Figura A.7.3: Pantalla cuando el aspirante ya realizó su registro

A.8. Consulta de nivel

Como ya se mencionó anteriormente, este módulo es de acceso restringido, es decir, el uso de este módulo es para personal exclusivo de la DGAE. Con este módulo el usuario puede consultar cualquier aspirante o candidato al Pase Reglamentado. Una vez que el usuario introduce su nombre de usuario y contraseña se le muestra la página de entrada en donde

podrá iniciar su búsqueda ya sea por número de cuenta, apellido paterno, apellido materno o nombre (Figura A.8.1)

Figura A.8.1: Búsqueda en el módulo de Consulta de Nivel

Como se muestra en la figura A.8.2 se puede buscar usando combinaciones, en este caso el sistema buscará registros donde el apellido paterno sea “FIGUEROA” y el nombre concuerde con “CARLOS”. Cuando el sistema encuentra más de una coincidencia para el criterio de búsqueda, éste despliega una lista de todos los registros encontrados.

Figura A.8.2: Búsqueda por apellido paterno y nombre

En la figura A.8.3 se observa el resultado de la búsqueda. En la primera columna aparece el botón que redireccionará al Comprobante de registro de cada aspirante, si se encuentra un candidato que aún no se ha registrado entonces se mostrará la leyenda “NR” (No Registrado), también se presenta el número de cuenta, nombre, fecha de nacimiento, plantel de procedencia y generación de ingreso de cada registro encontrado.

UNAM Universidad Nacional Autónoma de México

Consulta al Pase Reglamentado

IR A	No. cta	Nombre	Fecha de nacimiento	Plantel de procedencia	Generación de ingreso
NR	08000000 6	FIGUEROA XXXXXX CARLOS	15111957	(026) ANTONIO CASO	1980
NR	08000000 2	FIGUEROA XXXXXX CARLOS MANUEL	05111967	(039) PLANTEL VALLEJO	1983
NR	07000000 8	FIGUEROA XXXXXX CARLOS	00000000	(032) PLANTEL NAUCALPAN	1973
NR	07000000 2	FIGUEROA XXXXXX CARLOS	00000000	(035) PLANTEL SUR	1977
●	31000000 1	FIGUEROA XXXXXX CARLOS IVAN	18011994	(026) ANTONIO CASO	2011
●	30000000 5	FIGUEROA XXXXXX CARLOS ENRIQUE	28031989	(031) PLANTEL AZCAPOTZALCO	2008
●	31000000 7	FIGUEROA XXXXXX CARLOS SEBASTIAN	14061995	(021) GABINO BARREDA	2011
NR	09000000 4	FIGUEROA XXXXXX CARLOS ALBERTO	25101980	(027) EZEQUIEL A CHAVEZ	1996
●	31000000 5	FIGUEROA XXXXXX CARLOS SEBASTIAN	12111995	(034) PLANTEL ORIENTE	2012
NR	08000000 9	FIGUEROA XXXXXX CARLOS ARMANDO	16011972	(025) JOSE VASCONCELOS	1988

NR : No Registrado

Nueva consulta

Principal

Figura A.8.3: Resultado de la búsqueda

Cuando se hace la búsqueda por número de cuenta (figura A.8.4) el sistema mostrará automáticamente el Comprobante de Registro o la leyenda “Alumno no Registrado” si es el caso. Si el sistema no encuentra el número de cuenta en la base de datos informará con un mensaje.

UNAM Universidad Nacional Autónoma de México

Consulta al Pase Reglamentado

Llene la forma con los datos apropiados.

Número de Cuenta (Sin dígito verificador) 30000004

Apellido Paterno

Apellido Materno

Nombre(s)

Enviar Limpiar

Figura A.8.4: Búsqueda por número de cuenta

Bibliografía

- [1] *Guía PMBOK. Guía de los fundamentos para la dirección de proyectos.* Project Management Institute, Inc, 2013.
- [2] The PHP Group. Introducción a las sesiones.
<http://php.net/manual/es/intro.session.php>, (2016).
- [3] Abraham Silberschatz. *Fundamentos de Bases de datos.* Mc Graw Hill, quinta edición, 2006.
- [4] Ian Sommerville. *Ingeniería de Software.* Person, Addison Wesley, séptima edición, 2005.
- [5] UNAM. Sitio oficial de la dirección general de administración escolar.
<https://www.dgae.unam.mx>, (2016).
- [6] UNAM. Ley orgánica de la unam.
<http://www.dgelu.unam.mx/m2.htm>, (2016).
- [7] UNAM. Reglamento del estatuto del sistema universidad abierta y educación a distancia.
<http://biblio.juridicas.unam.mx/libros/1/257/81.pdf>, (2016).
- [8] UNAM. Reglamento general de inscripciones.
<https://www.dgae.unam.mx/normativ/legislacion/regein97.html>, (2016).
- [9] Hanna Oktaba y Guadalupe Ibargüengoitia G. *Ingeniería de Software Pragmática.* Facultad de Ciencias UNAM, 2010.