



**UNIVERSIDAD NACIONAL AUTÓNOMA  
DE MÉXICO**

---

---

**FACULTAD DE CIENCIAS POLÍTICAS Y SOCIALES**

EL PROCESO ELECTORAL EN EL DISTRITO  
FEDERAL, EL CASO DE LA DELEGACIÓN  
CUAUHTÉMOC Y LA ELECCIÓN DE JEFE  
DELEGACIONAL EN 2015

**T E S I S**

**QUE PARA OBTENER EL TÍTULO DE:  
LICENCIADO EN SOCIOLOGÍA**

**P R E S E N T A :**

**VICTOR ARTURO MENDOZA GOMEZ**



**DIRECTOR DE TESIS:  
DR. ÁLVARO ARREOLA AYALA  
Ciudad Universitaria, Cd. Mx., 2017**



Universidad Nacional  
Autónoma de México

Dirección General de Bibliotecas de la UNAM

**Biblioteca Central**



**UNAM – Dirección General de Bibliotecas**  
**Tesis Digitales**  
**Restricciones de uso**

**DERECHOS RESERVADOS ©**  
**PROHIBIDA SU REPRODUCCIÓN TOTAL O PARCIAL**

Todo el material contenido en esta tesis esta protegido por la Ley Federal del Derecho de Autor (LFDA) de los Estados Unidos Mexicanos (México).

El uso de imágenes, fragmentos de videos, y demás material que sea objeto de protección de los derechos de autor, será exclusivamente para fines educativos e informativos y deberá citar la fuente donde la obtuvo mencionando el autor o autores. Cualquier uso distinto como el lucro, reproducción, edición o modificación, será perseguido y sancionado por el respectivo titular de los Derechos de Autor.



## INDICE

INTRODUCCIÓN.....	5
CAP. 1. LAS ELECCIONES, UN ACERCAMIENTO AL ENTORNO, LAS INSTITUCIONES Y LOS PARTIDOS POLÍTICOS .....	19
1.1. El Distrito Federal en el sistema político.....	19
1.1.1. Historia y conformación política del Distrito Federal.....	21
1.1.2. Actualidad y relevancia del Distrito Federal.....	25
1.1.3. Ubicación geográfica y población del DF .....	26
1.1.4. Las consecuencias del sufragio en 2015.....	28
CAP. 2. LA DELEGACIÓN CUAUHTÉMOC, LA CONTIENDA ELECTORAL Y SU RECONSTRUCCIÓN CRONOLÓGICA .....	33
2.1. Elecciones en la delegación Cuauhtémoc .....	34
2.1.1. La ubicación geográfica y población .....	34
2.1.2. Historia, importancia y particularidades .....	37
2.1.3. La reconstrucción cronológica del proceso electoral a partir de la recopilación de datos hemerográficos.....	40
2.1.3.1. octubre – diciembre de 2014.....	47
2.1.3.2. enero – junio de 2015 .....	62
2.1.4. Comparación de los resultados de los procesos electorales de 2009, 2012, 2015 mediante la estadística y cartografía electoral.....	83
2.1.5. Semblanza curricular y biográfica de los candidatos .....	101
CAP. 3. EL ANÁLISIS DE UNA ELECCIÓN POLÉMICA. RESUMEN FINAL.....	107
3.1. La política y las organizaciones de los partidos políticos .....	108
3.2. La actividad electoral en Cuauhtémoc en 2015 .....	123
3.3. Conclusiones.....	139
ANEXOS.....	157
1.- Entrevista a Roberto Rico.....	159
2.- Entrevista a Lic. Rodolfo Gonzalez Valderrama. ....	171
3.- Entrevista a Dip. Nestor Nuñez. ....	181
BIBLIOTECAS Y FUENTES CONSULTADAS: .....	217



## INTRODUCCIÓN.

La sociología es investigar y analizar los procesos entre individuos, organizaciones o instituciones. Es una ciencia social, definida según Weber como una *“ciencia que pretende entender, interpretando, la acción social para de esa manera explicarla causalmente en su desarrollo y efectos”*<sup>1</sup>.

La sociología es la ciencia que estudia la sociedad, o el campo de las relaciones intersubjetivas, término creado por Augusto Comte para referirse a la ciencia de observación de los fenómenos sociales, lo que actualmente utilizamos para referirnos a cualquier tipo de análisis empírico o teórico relacionado con los hechos sociales.<sup>2</sup>

Es así como la sociología se hace indispensable en nuestro momento histórico actual ante los complejos cambios y manifestaciones sociales que vivimos, siendo necesario investigar los procesos en los que intervienen diversos factores desde la manera en que se vinculan los grupos humanos con el entorno físico, hasta las normas que definen las relaciones de los miembros de la sociedad.

La presente investigación por su concepto, se ubica dentro de la sociología política que es la encargada de:

*“establecer una interdependencia compleja entre la sociología y la ciencia política, entre los componentes del sistema social y los elementos diferenciadores del sistema político, en el tentativo de conformar un híbrido interdisciplinario que busca combinar las diferentes variables sociales y políticas en la búsqueda de una síntesis cualitativamente distinta”*.<sup>3</sup>

---

<sup>1</sup> Weber, Max; Economía y Sociedad; FCE; México, 2012, p. 5.

<sup>2</sup> El mencionar a Comte es importante dado que es quien le otorga a la ciencia del estudio de lo social, su nivel de disciplina autónomo, por su propia metodología. En: Ritzer, George; Teoría sociológica contemporánea; McGraw Hill, México 1993, p. 8.

<sup>3</sup> Calderón, José María; ¿Sociología Política o Sociología de la Política?; en Arreola Ayala, Álvaro, Camero Medina, Verónica (coord.); La Sociología hoy en la UNAM Tomo I; Diseño Gráfico y Editorial UNAM; DF, México; 2003; p. 91.

Es importante diferenciar a la ciencia política de la sociología, ya que aunque las dos abarcan temáticas socialmente comunes, cuentan con un abordaje metodológico, conceptual y de estudio diferentes pues:

*“La ciencia política se ocupa de los problemas del poder, en el ámbito del sistema político y de sus componentes (gobierno, partidos políticos, poder, autoridad y dominación, etc.), la sociología de la política se ocuparía de los procesos que tienen lugar en el ámbito del sistema social y que desembocarían en procesos claramente vinculados con situaciones de poder (procesos de formación del liderazgo, componentes sociales de los partidos políticos, mecanismos sociales que permitan la conformación de la autoridad y el dominio y sus relaciones con lo legal y lo sagrado, etc.)”<sup>4</sup>*

La sociología política, en este caso, intentará establecer una interdependencia compleja entre la sociología y la ciencia política, entre los componentes sociales y los componentes del sistema político. De tal manera que un trabajo desde la perspectiva de la sociológica política ha de abordar la problemática desde su dimensión histórica, refiriéndose al contexto histórico donde nuestro objeto de estudio se desenvuelve; todo esto con el objetivo de comprender el Poder. *“En este ámbito adquiere particular relevancia el análisis de las conductas estratégicas y los procesos sociales de concentración, acumulación y ampliación de poder que dan origen a nuevas instituciones, organizaciones y estructuras”<sup>5</sup>*. Desde la sociología se analiza el Poder, comprendiendo el momento histórico y todo lo que esto implica; los movimientos sociales, interacción entre individuos, sucesos y coyunturas, encontrando así, el contexto a la manifestación histórica del poder en un momento determinado.

Ahora bien, los estudiosos de la ciencia política y la sociología se diferencian ya que los primeros realizan análisis descriptivos y/o explicativos de las diferentes situaciones del Poder, una vez que éstas se manifestaron. El abordaje consta de analizar las *“estructuras e instituciones en donde se enmarcan las decisiones y el*

---

<sup>4</sup> idem.; p. 91.

<sup>5</sup> Ibidem.; p. 92.

*ejercicio de la dominación*<sup>6</sup>; por otra parte la sociología política se encargará fundamentalmente del contexto y la dimensión histórica para comprender de una manera precisa y eficaz el Poder, su operación, su origen y consecuencias.

Teniendo claro los alcances de la sociología en cuanto a lo político, es posible comenzar a desarrollar lo que corresponde a nuestro objeto de estudio de la presente investigación el cual es: El proceso electoral donde se eligió jefe delegacional en 2015 en la Delegación Cuauhtémoc, con la finalidad de comprender cómo se desarrolló y por qué la gente votó de tal manera, ganando Movimiento Regeneración Nacional (MORENA) y perdiendo el Partido de la Revolución Democrática (PRD).

Hablar de un proceso electoral, según el Instituto Electoral del Distrito Federal (IEDF) es comprender un conjunto de actos que conllevan a la renovación periódica de los Diputados quienes integran la Asamblea Legislativa, la elección del Jefe de Gobierno y los Jefes Delegacionales. Así mismo, la Secretaria de Gobernación (SEGOB) define a dicho proceso como la serie de acciones cuya finalidad es que los ciudadanos mexicanos voten por las personas quienes los representarán y que harán gobierno.

Un proceso electoral comprende de cuatro etapas:

- 1.- La preparación de la elección: desde el mes de octubre cuando se celebró la primera sesión en el Consejo General del INE, hasta el inicio de la jornada electoral,
- 2.- La jornada electoral: en el caso de la investigación, se llevó a cabo el 7 de junio de 2015 de las 9am a 6pm, donde el voto se emitió de forma universal, libre, secreta, directa, personal e intransferible,
- 3.- El cómputo y resultados de las elecciones: es la etapa en la que se recibieron los paquetes electorales en las juntas distritales y concluyeron los cómputos de la elección,

---

<sup>6</sup> Idem.; pp. 92.



4.- Las declaratorias de validez: se llevaron a cabo al término del cómputo, entregándose constancias de mayoría y las declaratorias de validez.<sup>7</sup>

Ahora, analizaremos dicho proceso en la Delegación Cuauhtémoc, según el Estatuto de Gobierno del Distrito Federal, una delegación se denomina como un Órgano Político-Administrativo, el cual se integra de un Titular o, como genéricamente se le conoce, Jefe Delegacional: éste, debe de ser elegido cada 3 años e incluso podrá reelegirse hasta por dos periodos consecutivos.<sup>8</sup> Sus responsabilidades son:

- I. *“Dirigir las actividades de la Administración Pública de la Delegación;*
- II. *Prestar los servicios públicos y realizar obras, atribuidos por la ley y demás disposiciones aplicables, dentro del marco de las asignaciones presupuestales;*
- III. *Participar en la prestación de servicios o realización de obras con otras Delegaciones y con el gobierno de la Ciudad conforme las disposiciones presupuestales y de carácter administrativo aplicables;*
- IV. *Opinar sobre la concesión de servicios públicos que tengan efectos en la Delegación y sobre los convenios que se suscriban entre el Distrito Federal y la Federación o los estados o municipios limítrofes que afecten directamente a la Delegación;*
- V. *Otorgar y revocar, en su caso, licencias, permisos, autorizaciones y concesiones, observando las leyes y reglamentos aplicables;*
- VI. *Imponer sanciones administrativas por infracciones a las leyes y reglamentos;*

---

<sup>7</sup> Estadística de las elecciones locales de 2015. Resultados; IEDF; 2015; p. 189 y en <http://www.iedf.org.mx/index.php/elecciones/organizacion-electoral-00/149-etapas-del-proceso-electoral/1250-etapas-del-proceso-electoral>, definición retomada del portal del IEDF: <http://www.iedf.org.mx/index.php/elecciones/organizacion-electoral-00/149-etapas-del-proceso-electoral/1250-etapas-del-proceso-electoral>, y del portal de SEGOB: [sil.gobernacion.gob.mx/Glosario/definicionpop.php?ID=193](http://sil.gobernacion.gob.mx/Glosario/definicionpop.php?ID=193)

<sup>8</sup> Estatuto de Gobierno del Distrito Federal; Cámara de Diputados; 2015, Art. 87, pp. 31 [http://www.diputados.gob.mx/LeyesBiblio/pdf/10\\_270614.pdf](http://www.diputados.gob.mx/LeyesBiblio/pdf/10_270614.pdf)

- VII. *Proponer al Jefe de Gobierno, los proyectos de programas operativos anuales y de presupuesto de la Delegación, sujetándose a las estimaciones de ingresos para el Distrito Federal;*
- VIII. *Coadyuvar con la dependencia de la administración pública del Distrito Federal que resulte competente, en las tareas de seguridad pública y protección civil en la Delegación;*
- IX. *Designar a los servidores públicos de la Delegación, sujetándose a las disposiciones del Servicio Civil de Carrera. En todo caso, los funcionarios de confianza, mandos medios y superiores, serán designados y removidos libremente por el Jefe Delegacional;*
- X. *Establecer la estructura organizacional de la Delegación conforme a las disposiciones aplicables, y*
- XI. *Las demás que les otorguen este Estatuto, las leyes, los reglamentos y los acuerdos que expida el Jefe de Gobierno.”<sup>9</sup>*

Por ende, el órgano político-administrativo Cuauhtémoc y que de ahora en adelante en la investigación se denominara: Delegación Cuauhtémoc es importante pues se ubica geográficamente en la zona central de la capital mexicana. Por su actividad económica se relaciona con otras delegaciones e incluso con algunos estados de la República Mexicana, convirtiéndose en un lugar socio-político-económico clave. Además no puede dejar de mencionarse que la sociedad que la habita, transita y coexiste tiene una manera muy particular de organizarse para sus actividades, ya sea por sus organizaciones sociales que tienen intereses para sus integrantes, los diferentes niveles socioeconómicos que la conforman y el ciudadano que no tiene filiación partidista pero que demanda al gobierno delegacional mejores condiciones para vivir.

El resultado del Proceso Electoral de 2015 en la Delegación Cuauhtémoc del Distrito Federal (hoy Ciudad de México) no sólo es un suceso histórico, sino también polémico, pues desde el año 2000, momento cuando es posible elegir a los jefes

---

<sup>9</sup>Ibíd., Art. 117, pp. 38

delegacionales en su respectiva demarcación, el PRD había ganado la elección y gobernado desde ese momento hasta 2015, año en el que MORENA surge y gana la elección.

Para hablar de partidos políticos, se retoma la definición que otorga la Constitución Política de los Estados Unidos Mexicanos, como: organizaciones o entidades de interés público, los cuales

*“tienen como fin promover la participación del pueblo en la vida democrática, contribuir a la integración de los órganos de representación política y como organizaciones de ciudadanos, hacer posible el acceso de éstos al ejercicio del poder público, de acuerdo con los programas, principios e ideas que postulan y mediante el sufragio universal, libre, secreto y directo, así como las reglas para garantizar la paridad entre los géneros, en candidaturas a legisladores federales y locales”<sup>10</sup>.*

De manera que sólo los ciudadanos mexicanos podrán formar partidos políticos y afiliarse libre e individualmente a ellos.

Bajo esta premisa fundamental desde el contexto mexicano es importante conocer la definición en el ámbito local:

*“un partido político local es aquel, que en el caso del Distrito Federal se registró ante la autoridad competente en la entidad, en este caso el Instituto Electoral del Distrito Federal, el partido local solo puede ser integrado por ciudadanos locales, pueden participar: en la elección los partidos políticos con registro nacional y los partidos políticos con registro local del Distrito Federal, así como los ciudadanos que constituyan candidaturas para poder ser votados en forma independiente a todos los cargos de elección popular.”<sup>11</sup>*

---

<sup>10</sup> Constitución Política de los Estados Unidos Mexicanos Art. 41, fracción I. pp. 45  
[http://www.diputados.gob.mx/LeyesBiblio/pdf/1\\_100715.pdf](http://www.diputados.gob.mx/LeyesBiblio/pdf/1_100715.pdf)

<sup>11</sup> Óp. cit., Art. 121, pp. 40

Las anteriores definiciones son de corte institucional, a continuación es importante retomar la definición de diferentes teóricos de las ciencias sociales para complementar la definición de partido.

Max Weber sociólogo alemán, expone que llamamos a los partidos políticos como:

*“a las formas de "socialización" que descansando en un reclutamiento (formalmente) libre, tienen como fin proporcionar poder a su dirigentes dentro de una asociación y otorgar por ese medio a sus miembros activos determinadas probabilidades ideales o materiales (la realización de fines objetivos o el logro de ventajas personales o ambas cosas)”*.<sup>12</sup>

Giovanni Sartori, decía que un partido es cualquier grupo político identificado con una etiqueta oficial que se presenta a competir en elecciones y que puede colocar, mediante ellas, a sus candidatos en cargos públicos.<sup>13</sup>

Maurice Duverger en su texto “Los partidos políticos” mencionó que es una comunidad de una estructura particular, caracterizada principalmente por las relaciones internas entre los miembros de la comunidad.

Para el teórico mexicano Francisco Reveles Vázquez los partidos políticos son

*“una organización de individuos con principios ideológicos comunes, que pretende socializar una propuesta alternativa a la vigente o a la de otras agrupaciones, una alternativa de cambio que se presume global. Para llevarla a cabo el partido requiere obtener espacios de gobierno que le permitan hacer generales sus principios particulares. El partido compite en elecciones con otros partidos por medios legales y pacíficos, reconocidos por la sociedad, para ocupar los espacios de representación e instrumentar sus propuestas.”*<sup>14</sup>

---

<sup>12</sup> Weber, Max, Economía y Sociedad, FCE, 1992, México, pp. 228.

<sup>13</sup> Sartori, Giovanni, Partidos y Sistemas de Partidos, Alianza Universidad, Madrid, 1977.

<sup>14</sup> Reveles Vázquez Francisco; Apuntes teóricos de los partidos políticos; Gernika, México, 2008; pp. 16 y 17.

Finalmente, Antonio María Calderón menciona que el partido político es la organización estable cuyo objetivo principal es la conquista y el ejercicio del poder político, con el fin de organizar la sociedad y el Estado, de acuerdo con la ideología e intereses que lo representa.

Es así como MORENA al vencer al PRD generó una situación de alternancia, suceso nunca antes visto en dicha demarcación en una elección de jefe delegacional, quitándole el poder a quien gobernó por más de 15 años consecutivos la Delegación Cuauhtémoc. La alternancia política implica el cambio de gobierno donde un mismo partido político gobernó por varios periodos electorales consecutivos, pero en algún momento dejó de hacerlo para que otro partido político regresara al poder.

De manera que, para la presente investigación surgieron cuestionamientos tales como: ¿qué factores intervinieron durante el proceso electoral con estos dos partidos políticos?, ¿cómo interactuaron los integrantes, militantes y simpatizantes del PRD y de MORENA?, ¿existen las organizaciones o grupos de personas dentro del partido?, ¿qué influencia tuvieron éstos para la elección de 2015?, ¿qué sucedió con las corrientes de expresión en el PRD y su relación con las organizaciones sociales que apoyan al partido?, ¿dejaron el apoyo?, ¿se cambió de preferencia de partido? ¿qué tipo de apoyo otorgaron?, ¿existieron problemáticas o pugnas?; este tipo de cuestionamientos entre otros ayudaron a plantear las siguientes hipótesis:

- a) Las campañas políticas efectuadas antes del período de votación fueron exitosas para que ascendiera al poder MORENA, venciendo al PRD,
- b) La mala gestión del gobierno perredista, a nivel jefe de gobierno, afectó a la ciudadanía directamente influyendo en la decisión del voto, cambiando la preferencia en el caso del PRD-MORENA,
- c) Problemáticas internas en el PRD fueron los motivos por los que se dio el rompimiento a la hora de la votación cuando ciertos grupos votaron por MORENA,

- d) Las organizaciones sociales que apoyaban al PRD, cambiaron su voto para MORENA, debido a las problemáticas suscitadas en el propio proceso electoral,
- e) Existió un sentimiento de hartazgo en la ciudadanía causado por el gobierno a nivel delegacional; este se vio reflejado cuando la sociedad emitió su voto por MORENA, dejando a un lado al PRD.

Para esta investigación propusieron los siguientes objetivos:

- Un objetivo general que consta de: investigar, describir, comparar y analizar el proceso electoral de 2015 en la delegación política Cuauhtémoc en el Distrito Federal (hoy Ciudad de México) para la elección de jefe delegacional; para encontrar los factores por los que se dio la alternancia en el poder y quienes fueron los actores relevantes en dicho proceso.

Y tres objetivos secundarios; el primero: describir, investigar y documentar lo referente al entorno geográfico (la Delegación Cuauhtémoc), asimismo a la entidad federativa que lo incluye (el Distrito Federal), a las instituciones involucradas para que se lleve a cabo el proceso electoral (Instituto Nacional Electoral (INE), Tribunal Electoral del Poder Judicial de la Federación (TEPJF), Instituto Electoral del Distrito Federal (IEDF), Tribunal Electoral del Distrito Federal (TEDF)) y a los partidos políticos que participaron en la contienda por la jefatura delegacional (PRD y MORENA). Realizando así, las siguientes actividades:

- 1.1. Conocer la relación y función de las instituciones relacionadas con el proceso electoral, INE, IEDF, TEDF, TEPJF;
- 1.2. Describir la Delegación Cuauhtémoc, breve introducción de la demarcación, historia, población, su geografía y cartografía electoral, e
- 1.3. Investigar a los partidos políticos que contendieron por la jefatura delegacional en la Delegación Cuauhtémoc, el caso de PRD y MORENA y documentar brevemente su historia y su ideología.

Segundo: solamente de la Delegación Cuauhtémoc: reconstruir, comparar e ilustrar el proceso electoral de modo que se realice un armado cronológico mediante los datos hemerográficos de diarios de circulación nacional de importancia,

complementado con el análisis estadístico de la elección y su comparación con procesos electorales de años anteriores e ilustrado con la cartografía electoral y mapas geográficos. Llevando a cabo lo siguiente:

- 2.1. Revisión hemerográfica del proceso electoral enfocada en las campañas políticas del PRD y MORENA en la demarcación donde se investiguen acuerdos, vínculos y problemáticas suscitadas en el proceso electoral.
- 2.2. Análisis estadístico de la elección por sección electoral realizando comparaciones con los resultados de elecciones pasadas para encontrar el cambio de preferencia cuantitativamente.
- 2.3. Presentación y comparación de la cartografía electoral de la elección actual y las pasadas, de los años 2009, 2012 y 2015 detallando el cambio de la preferencia política.

Tercero: conocer e investigar los candidatos a jefe delegacional para el proceso electoral de 2015 en la Delegación Cuauhtémoc realizando entrevistas a personajes cercanos a los candidatos y la recopilación de las biografías de los mismos:

- 3.1. Realización de reseñas biográficas de los candidatos a jefe delegacional con el fin de identificar su trayectoria y carrera, además de su relación con partidos políticos.
- 3.2. Realización de entrevistas a los candidatos o personas cercanas a los postulados, para ser elegidos a jefe delegacional en la Delegación Cuauhtémoc en el proceso electoral de 2015.

Para lograr los objetivos antes enunciados se seguirá la siguiente metodología:

1.- La elaboración de una reconstrucción cronológica del proceso electoral mediante una revisión hemerográfica a los periódicos *La Jornada*, *El Excelsior* y *El Universal* los cuales fueron elegidos por ser diarios de circulación nacional con sede en la Ciudad de México, por lo que le dedican un apartado especial a la capital metropolitana.

Además, con la finalidad de tener un panorama general se trabajó con estos tres periódicos por su línea editorial particular, *La Jornada* es un periódico con una línea

editorial de izquierda por su crítica al gobierno y a los partidos tradicionales; *El Excelsior*, siempre ligado al acontecer político mantiene una línea editorial de centro – derecha un tanto oficialista, es el segundo periódico más antiguo de México; y *El Universal* es el diario más antiguo del país, su línea editorial es centro ya que tiene colaboradores de todas las ideologías políticas.

A los tres periódicos antes mencionados se revisó su emisión diaria a partir del inicio del proceso electoral, el 1 de octubre de 2014 hasta su finalización, el 7 de junio de 2015, cuando se llevó a cabo la jornada electoral. También se recopiló la información relacionada con el PRD y MORENA en la delegación Cuauhtémoc, recabando así los factores responsables de la alternancia durante el transcurso de la campaña, la incidencia de ciertos partidos políticos, la relación con sus grupos internos, posibles pugnas entre organizaciones sociales que apoyan a los partidos políticos, la interacción de candidatos con la ciudadanía y con sus pares políticos, entre otros factores expuestos más adelante.

2.- Delimitación geográfica de la Delegación Cuauhtémoc para poder entender su entorno particular, en dónde interactúan sus habitantes y los partidos políticos que, en las elecciones, buscan obtener el voto del ciudadano.

La investigación de la información obtenida del Instituto Nacional de Estadística, Geografía e Informática (INEGI) permitirá encontrar indicadores como la delimitación geográfica adecuada presentada en mapas donde, de manera gráfica, se puede entender el entorno a estudiar, además de obtener datos sobre su historia, población, economía, entre otros.

3.- Recopilación, análisis y comparación de la información del INE y del IEDF donde es posible consultar en primer lugar la cartografía electoral del entorno a estudiar, comparando sus resultados electorales de los años 2009, 2012 y 2015, fechas en las que se llevó a cabo la elección de Jefe Delegacional en Cuauhtémoc; para poder reconocer el cambio que existió en la preferencia de la ciudadanía al momento de ejercer su voto.



4.- Análisis y comparación de los resultados de cada sección electoral correspondiente a la Delegación Cuauhtémoc en los años 2009, 2012 y 2015 para poder identificar irregularidades, cambios o tendencias en su respectiva cartografía electoral de los resultados electorales, organizándolos en tablas, cuadros y gráficas para facilitar el análisis comparativo y cuantitativo. El análisis comparativo ayudó a entender la tendencia del voto a través de los procesos electorales, ya que como comenta Duverger en su texto “Métodos de las Ciencias Sociales” cuando cita a Littré “*comparar es examinar simultáneamente las semejanzas y las diferencias*”<sup>15</sup>, siendo además este método el instrumento por excelencia de la investigación social.

5.- Realización de tres entrevistas a personas cercanas o a quienes colaboraron con los candidatos en el proceso electoral, obteniendo información directa de los mismos actores dando a conocer su perspectiva y razones del proceso electoral; además de la recopilación y comparación de información biográfica y trayectoria profesional de los candidatos del PRD y MORENA.

La presente investigación se desarrollará de lo general a lo particular organizada en tres capítulos:

En el primero de ellos, abordará todo lo referente al Distrito Federal, desde su ubicación, su historia política, su importancia social, política y económica, y sus últimos resultados electorales.

En el segundo capítulo, dedicado a la Delegación Cuauhtémoc, se abordará su ubicación geográfica y población, su importancia histórica, política, económica y social de la demarcación; continuando con la reconstrucción cronológica, a partir de la investigación hemerográfica, y su apoyo con literatura crítica para analizar y sustentar la investigación. Posteriormente, se presentará un análisis comparativo con los resultados electorales y cartografía electoral de los años 2009, 2012 y 2015. Presentará la semblanza biográfica de los candidatos a ocupar el puesto de Jefe

---

<sup>15</sup> Duverger, Maurice; Métodos de las ciencias sociales; Ariel, Barcelona, 1981, pp. 412.

Delegacional y retomarán las entrevistas realizadas a los actores preponderantes del proceso electoral dando sustento empírico a la investigación.

Finalmente, en el capítulo tercero realizará un resumen de los factores encontrados para que el fenómeno social se diera, recopilando una serie de reflexiones que finalmente a manera de conclusión permitirán comprender la dimensión sociológica de este esfuerzo de investigación.



# CAPÍTULO 1

## **Las elecciones, un acercamiento al entorno, las instituciones y los partidos políticos**

Para tener un punto de partida de la investigación en el presente capítulo se abordará todo lo referente al Distrito Federal, como su ubicación, historia política de conformación, importancia social, política y económica, y sus últimos resultados electorales tras las elecciones del 2015 con la finalidad de describir el entorno a estudiar, partiendo de lo general a lo particular.

### **1.1. El Distrito Federal en el sistema político**

Actualmente, México se divide en treinta y dos entidades federativas, anteriormente se organizaban en treinta y un estados y un Distrito Federal; he de referirme a la actual entidad capital de México (CDMX) en la presente investigación como Distrito Federal ya que, al momento de llevarse a cabo el proceso electoral en 2015 el país aún se organizaba de esta forma.

En el Distrito Federal residen los tres poderes de Gobierno Federal: el poder Ejecutivo, el poder Legislativo y el poder Judicial.<sup>16</sup>

El poder Ejecutivo existe a nivel federal y local; el Presidente y el Jefe de Gobierno respectivamente, permanecen en su cargo seis años y no se reeligen. Quien detenta

---

<sup>16</sup> El poder supremo o público es uno, pero se divide para su ejercicio en tres poderes los cuales son, el poder Ejecutivo, el poder Legislativo y el poder Judicial. El artículo 44 de la Constitución Política de los Estados Unidos Mexicanos así lo menciona: “La Ciudad de México es el Distrito Federal, sede de los Poderes de la Unión y Capital de los Estados Unidos Mexicanos. Se compondrá del territorio que actualmente tiene y en el caso de que los poderes Federales se trasladen a otro lugar, se erigirá en el Estado del Valle de México con los límites y extensión que le asigne el Congreso General”. En Constitución Política de los Estados Unidos Mexicanos Capítulo II, Art. 44. pp. 54. En Bandala, Fonseca Eduardo; Sistema Político Mexicano, Red Tercer Milenio; México; 2012. pp. 59. Y en Navarrete Vela, Juan Pablo; Sistema Político Mexicano; Desarrollo y Reacomodo del Poder Iberóforum. Revista de Ciencias Sociales de la Universidad Iberoamericana, vol. III, núm. 6, julio-diciembre, 2008, Universidad Iberoamericana, México pp. 131-148.

el poder Ejecutivo tiene la responsabilidad de vigilar el cumplimiento de las leyes, de administrar al Estado y delegar las funciones para que las tareas sean cumplidas.

El poder Legislativo se encarga de la elaboración de leyes; a nivel federal, éste se compone de dos cámaras, la de senadores o cámara alta y la de diputados o cámara baja, estas dos en su conjunto componen al Congreso de la Unión. A nivel Federal, el Congreso de la Unión se conforma por la Cámara de Diputados siendo conformada por quinientos miembros, trescientos elegidos por mayoría relativa (MR)<sup>17</sup> y doscientos elegidos por representación proporcional (RP)<sup>18</sup>. La Cámara de Senadores se integra por ciento veintiocho miembros, sesenta y cuatro elegidos por MR y treinta y dos asignados por RP.

Cada entidad federativa se compone de un Congreso Legislativo. El Distrito Federal en 2015 tiene como órgano legislativo a la Asamblea Legislativa del Distrito Federal donde cada tres años se eligen a sesenta y seis legisladores, cuarenta de mayoría relativa seleccionados a través del voto de los ciudadanos en cada uno de los distritos electorales, y veintiséis de representación proporcional.

El poder Judicial es el encargado de interpretar las leyes e impartir justicia, quienes ejercen este poder a nivel federal son: La Suprema Corte de Justicia, el Tribunal Electoral del Poder Judicial de la Federación, los Tribunales Colegiados de Circuito, los Tribunales Unitarios de Circuito y los Juzgados de Circuito.

---

<sup>17</sup>La mayoría relativa se refiere al “principio por el que se eligen legisladores federales o locales, mediante el voto directo y secreto de los ciudadanos. Los diputados se eligen por distritos uninominales, mientras que los senadores se eligen en fórmulas de dos por entidad federativa. Se asigna el triunfo a las fórmulas que obtuvieron el mayor número de votos sin importar el porcentaje obtenido.” Es pues que del universo de posibles candidatos, quien tiene más votación en relación a los demás es quien resulta ganador de la contienda. En Martínez Olmedo, Nazario; El Sistema Electoral del Distrito Federal: Bases y términos del derecho electoral vigente; Tesis Derecho UNAM; 2002, pp. 129. y en <http://sil.gobernacion.gob.mx/Glosario/definicionpop.php?ID=153> y en Ley General de Instituciones y Procedimientos Electorales; Cámara de Diputados; México; 2014.

<sup>18</sup>La representación proporcional se refiere al “principio de elección que consiste en asignar cargos de elección popular tomando como base el porcentaje de votos obtenidos por un partido político en una región geográfica. Busca asegurar que cada grupo o partido esté representado en la asamblea o comité elegido de acuerdo con el número de votos que obtuvo”. *Ibidem.*, p. 130 y 131 y en <http://sil.gobernacion.gob.mx/Glosario/definicionpop.php?ID=210> y en Solorio Almazán, Héctor. La representación proporcional; Tribunal Electoral del Poder Judicial de la Federación; México; 2008.

En cada una de las 32 entidades federativas se cuenta con su respectivo Tribunal Superior de Justicia; para el Distrito Federal en 2015 la autoridad judicial local era el Tribunal de Justicia del Distrito Federal.

### **1.1.1. Historia y conformación política del Distrito Federal**

El Distrito Federal es parte fundamental de la historia de nuestro país, ya que ha sido el punto de encuentro y de operación de diversas situaciones políticas desde la época prehispánica, la conquista, la independencia de México y la revolución mexicana. A continuación se describirá brevemente la historia política de la Ciudad de México.

En primer lugar, se debe referir al año de 1824, situando a México como un país recién independizado, con una fuerte desorganización política; este momento histórico se caracteriza por su etapa de inestabilidad en cuanto a forma de gobierno, en toma de acuerdos, en conformación de congresos, existiendo diversos golpes de Estado y cambios en los personajes que deseaban detentar el poder. En 1824 el Distrito Federal es creado, con la intención de que se erigiera una entidad diferente a los demás estados<sup>19</sup>, la cual habría de albergar los poderes de la nación: Ejecutivo, Legislativo y Judicial; cuyo objetivo era el de evitar la influencia excesiva de un estado sobre los demás de la federación.<sup>20</sup>

Personajes como Fray Servando Teresa de Mier<sup>21</sup> abogaron para que el territorio de la Ciudad de México fuera elegido como Distrito Federal. Desde ese entonces la

---

<sup>19</sup> Emmerich, Gustavo Ernesto; Las elecciones en la Ciudad de México, 1376-2005; IEDF, UAM, México, 2005, pp. 21. en Flores Aguilar, Gabriela; El régimen jurídico del Distrito Federal; Tesis Derecho UNAM; 2001. pp. 4-48. Y en Sirvent Gutiérrez, Carlos; La reforma política del Distrito Federal; en Fernández Santillán, José; Escalante Gonzalbo, Fernando; Ziccardi Contigiani, Alicia; Becerra Chávez, Pablo Javier; Sirvent Gutiérrez, Carlos; Análisis y perspectivas de la Reforma Política del Distrito Federal; Instituto Electoral del Distrito Federal; México, 2001, p. 155-166.

<sup>20</sup> "El federalismo mexicano surgió de un Estado unitario que se transformó en Estado Federal, al otorgar a sus antiguas provincias cierta autonomía y participación en la voluntad estatal, dando lugar a los estados miembros". En Martínez Olmedo, Nazario; El Sistema Electoral del Distrito Federal: Bases y términos del derecho electoral vigente; Tesis Derecho UNAM; 2002, p. 16. Así también se mencionó en la constitución de 1824 en el artículo 5º. en [http://www.diputados.gob.mx/biblioteca/bibdig/const\\_mex/const\\_1824.pdf](http://www.diputados.gob.mx/biblioteca/bibdig/const_mex/const_1824.pdf)

<sup>21</sup> "Uno de sus más entusiastas expositores (Fray Servando Teresa de Mier), quien resalto su gran belleza y el hecho de que la ciudad era el centro político, económico y cultural más importante de la nación, así como la

Ciudad era conocida por ser un centro político, económico y cultural icónico, además de contar con la fortaleza militar ante cualquier embate extranjero o nacional; era una época de posguerra cuando se funda un DF subordinado al gobierno federal.<sup>22</sup>

El Distrito Federal, desde su fundación, ha estado involucrado en el tema polémico de su independencia del gobierno federal, ya que, originalmente, era controlado por un gobernante o administrativo designado por el Presidente; pasando por alto los derechos políticos de sus habitantes, pues no podían decidir ni elegir a sus gobernantes, como en otros estados de la República Mexicana donde lo hacían por elección popular.

En el periodo que va desde el año 1836 a principios de 1900, la forma de organización política en el país cambió de centralista a federalista intermitentemente. Durante 1836 se convirtió en centralista, en 1846 vuelve al federalismo, en 1853 regresa al centralismo y en 1854 se regresa al federalismo. En el centralismo los estados se nombraron Departamentos y el Distrito Federal no existió. Para 1857 se elaboró una nueva Constitución Política en donde se creó el estado del Valle de México, sustituyendo al Distrito Federal, el cual en 1899 durante el Porfiriato se delimitó la entidad y las municipalidades que lo integraron.<sup>23</sup>

Ya en 1917 se crearon los municipios y su gobierno independiente se edificó en ayuntamientos, integrándose mediante la elección popular directa; para el Distrito Federal el gobierno federal designó un gobernador para su administración.<sup>24</sup>

---

ubicación militar privilegiada que tenía, pues facilitaba su defensa en caso de ser atacada. “Díaz Alfaro, Salomón; El Distrito Federal Mexicano, breve historia constitucional; IJ, UNAM. p. 202.

<sup>22</sup> Asimismo, se creaba con ciertas especificaciones para su organización como lo era el que “estaría comprendido en un círculo cuyo centro sería la plaza mayor de la ciudad de México y con un radio de dos leguas; el gobierno político y económico del Distrito quedaría exclusivamente bajo la jurisdicción del gobierno federal.” *ibíd.*, p. 202.

<sup>23</sup> Siendo 13 municipios los que integraban al DF, México, Guadalupe Hidalgo, Azcapotzalco, Tacuba, Tacubaya, Mixcoac, Cuajimalpa, San Ángel, Coyoacán, Tlalpan, Xochimilco, Milpa Alta e Iztapalapa. En Martínez Olmedo, Nazario; El Sistema Electoral del Distrito Federal: Bases y términos del derecho electoral vigente; Tesis Derecho UNAM; 2002, p. 27

<sup>24</sup> Gamboa de Buen, Jorge; Ciudad de México; FCE; México; 1994, p. 44

Se creó el antecedente del Estatuto de Gobierno: La Ley Orgánica del Distrito Federal, la cual establecía dejar la autonomía y depender de la federación<sup>25</sup>; lo que, en 1928 en el DF, significó la incidencia del gobierno federal en los municipios gobernados por ayuntamientos, por lo que se realizaron una serie de reformas que dieron como resultado la creación del Departamento del Distrito Federal compuesto por un Departamento Central y trece delegaciones.

Posteriormente, de 1941 a 1970 se efectuó un proceso de reforma a la normatividad del DF donde se aprobó la tercera Ley Orgánica del Departamento del Distrito Federal, la cual incluía cambios significativos con la forma de nombrar al territorio, dejando la denominación de Ciudad de México, y cambiando el número y la delimitación de las delegaciones. Cada delegación estaba a cargo de un delegado cuya designación y permanencia dependía del jefe del Departamento del DF y del presidente de la República.<sup>26</sup>

Para 1970 se crearon delegaciones, surgió la Delegación Cuauhtémoc junto con Benito Juárez, Miguel Hidalgo, y Venustiano Carranza alcanzando el número de diez y seis, como actualmente lo conocemos. A finales de la década surgió el referéndum y la iniciativa ciudadana.

Es hasta 1987 cuando surge la intención de conformar un Congreso Estatal en el DF con la intención de que la entidad se convirtiera en estado; surgió la Asamblea de Representantes del Distrito Federal, manteniendo la responsabilidad del titular del ejecutivo federal de nombrar tanto a los delegados como al jefe del Departamento del DF.<sup>27</sup>

---

<sup>25</sup> El Departamento Central se integró por las municipalidades de México, Tacuba, Tacubaya y Mixcoac y por 13 delegaciones: Guadalupe Hidalgo, Azcapotzalco, Ixtacalco, General Anaya, Coyoacán, San Ángel, La Magdalena Contreras, Cuajimalpa, Tlalpan, Ixtapalapa, Xochimilco, Milpa Alta y Tláhuac, en Martínez Olmedo, Nazario; El Sistema Electoral del Distrito Federal: Bases y términos del derecho electoral vigente; Tesis Derecho UNAM; 2002, pp. 35.

<sup>26</sup> De la Cruz de la Cruz, Norma; Análisis y perspectivas del proceso de descentralización del gobierno central a las demarcaciones político-administrativas del Gobierno del Distrito Federal; Tesis FCPyS UNAM, 2009; pp. 118.

<sup>27</sup>“La Asamblea de Representantes del Distrito Federal, como órgano de representación ciudadana, con facultades para dictar bandos, ordenanzas y reglamentos de policía y buen gobierno.”, otras funciones de la



En 1993, la Asamblea de Representantes es transformada de tal manera que adquiere la capacidad de promulgar leyes a nivel local sin necesitar recurrir a la instancia del Congreso de la Unión, aspecto que habría de consolidarse tres años más tarde<sup>28</sup> formalizándose, además, el Estatuto de Gobierno del DF.

La reforma político-electoral de 1996 materializó el debate de años anteriores por los derechos políticos de los capitalinos, otorgando a la sociedad la facultad para elegir a sus gobernantes; surgió el jefe de gobierno como titular del poder ejecutivo local, apareció, además, la figura del Jefe Delegacional como responsable del gobierno en las demarcaciones, se implementó la Asamblea Legislativa del Distrito Federal (ALDF) como responsable para emitir leyes, reglamentos y códigos<sup>29</sup> y finalmente, se designó un Tribunal Superior de Justicia del Distrito Federal para el ámbito judicial local.

Para 1997 se realizó la primera elección de Jefe de Gobierno en el Distrito Federal. En 1999, se creó el Instituto Electoral del Distrito Federal (IEDF) y el Tribunal Electoral del Distrito Federal (TEDF); el primero, encargado de organizar las elecciones y, el segundo, responsable jurisdiccional local en materia electoral.

Finalmente, en el 2000, los ciudadanos capitalinos pudieron elegir por primera vez a sus jefes delegacionales y a los Diputados integrantes de la Asamblea Legislativa del DF, forma de organización política vigente en la actualidad.

---

ARDF serían el aprobar los nombramientos de magistrados del Tribunal Superior de Justicia del Distrito Federal, e iniciar leyes o decretos ante el Congreso de la Unión. <http://www.aldf.gob.mx/historia-101-1.html>

<sup>28</sup>“Como parte del resultado de la Reforma Política del Distrito Federal, publicada por Decreto en el Diario Oficial del 25 de octubre de 1993, se eleva a la Asamblea de Representantes como órgano de gobierno, con facultades legislativas que dejan de ser meramente reglamentarias y se convierten en creadoras de ley para el Distrito Federal. Es entonces cuando la III Asamblea de Representantes del Distrito Federal adopta la posición de I Legislatura.” <http://www.aldf.gob.mx/historia-101-1.html>

<sup>29</sup> Becerra Chávez, Pablo Javier; De la posrevolución a nuestros días, 1928-2003, en Emmerich, Gustavo Ernesto comp.; Las elecciones en la Ciudad de México, 1376-2005; IEDF, UAM, México, 2005, pp. 333.

### 1.1.2. Actualidad y relevancia del Distrito Federal

El Distrito Federal es la sede de los Poderes de la Unión, es la capital del país, la Constitución Mexicana lo define como:

*“una entidad federativa con personalidad jurídica y patrimonio propio, con plena capacidad para adquirir y poseer toda clase de bienes que le sean necesarios para la prestación de los servicios públicos a su cargo, y en general, para el desarrollo de sus propias actividades y funciones.”<sup>30</sup>*

Las autoridades locales responsables de gobernar a la capital del país son: para el poder Ejecutivo, el Jefe de Gobierno del Distrito Federal (JGDF); para el poder Legislativo, la Asamblea Legislativa del Distrito Federal (ALDF); y, para el poder Judicial, el Tribunal Superior de Justicia del Distrito Federal (TSJDF).

El Jefe de Gobierno del Distrito Federal es la figura del poder ejecutivo local es el encargado de la administración pública de la entidad y se elige cada seis años mediante el voto libre y directo de la ciudadanía. Para gobernar la Ciudad de México se apoya en Secretarías u órganos<sup>31</sup>. Las funciones del Ejecutivo local son: a) iniciar leyes y decretos, b) promover la participación ciudadana mediante el plebiscito<sup>32</sup>, c) difundir los decretos formulados por la Asamblea, d) organizar a su equipo de trabajo para promover o remover unidades, órganos y dependencias de manera libre en la Administración Pública, e) informar acerca de la utilización de presupuesto en la entidad, así como f) comunicar los egresos e ingresos.

La Asamblea Legislativa del Distrito Federal (ALDF) está facultada para organizar y ejercer las leyes de la entidad; las resoluciones de la Asamblea tienen el carácter

---

<sup>30</sup> Estatuto de Gobierno del Distrito Federal; Cámara de Diputados; 2015, Art. 2, pp. 1.

<sup>31</sup> “Tendrá a su cargo el órgano ejecutivo de carácter local y la administración pública en la entidad recaerá en una sola persona, elegida por votación universal, libre, directa y secreta, en los términos de este Estatuto y la ley electoral que expida la Asamblea Legislativa del Distrito Federal. La elección de Jefe de Gobierno del Distrito Federal se realizará cada seis años, en la misma fecha en que se realice la elección del Presidente Constitucional de los Estados Unidos Mexicanos.” *Ibidem.*, Art. 52, pp. 20.

<sup>32</sup> El plebiscito se refiere al procedimiento jurídico en donde se somete a votación popular una ley o un asunto de especial importancia para el Estado “A través del plebiscito, el Jefe de Gobierno del Distrito Federal podrá consultar a los electores para que expresen su aprobación o rechazo previo a actos o decisiones del mismo que a su juicio sean trascendentes para la vida pública del Distrito Federal” *Ibidem.*; Art. 68, pp. 26.

de ley o decreto. La ALDF se integra por sesenta y seis diputados, cuarenta por MR y veintiséis por RP<sup>33</sup>. Los diputados electos tienen una duración en su cargo de tres años y pueden ser reelegidos hasta cuatro veces consecutivas.

El Tribunal Superior de Justicia del Distrito Federal, el Consejo de la Judicatura del Distrito Federal, los jueces y los órganos diversos son los encargados de ejercer el poder judicial local. El jefe de gobierno es quien nombra a los Magistrados del Tribunal Superior de Justicia, y la ALDF debe aprobar o rechazar dichos nombramientos, Es el Consejo de la Judicatura del DF el encargado de proporcionar información al ejecutivo local para el conocimiento de los posibles postulados,<sup>34</sup> también se ocupa de vigilar, administrar y tomar medidas disciplinarias del Tribunal de Justicia, integrado por siete miembros facultados para expedir acuerdos generales.

### **1.1.3. Ubicación geográfica y población del DF**

El Distrito Federal se ubica en la parte central de México colinda al norte con el Estado de México y al sur con el estado de Morelos.<sup>35</sup> Su población es de 8,851,080 habitantes; 4,617,297 mujeres y 4,233,783 hombres.<sup>36</sup>

La Ciudad de México se divide políticamente en 16 delegaciones: Azcapotzalco, Gustavo A. Madero, Miguel Hidalgo, Cuauhtémoc, Venustiano Carranza,

---

<sup>33</sup> La manera de asignar diputados es la de “40 diputados electos según el principio de votación mayoritaria relativa, mediante el sistema de distritos electorales uninominales y 26 diputados electos según el principio de representación proporcional.” *Ibidem.*, Art. 37, pp. 11

<sup>34</sup> “La administración, vigilancia y disciplina del Tribunal Superior de Justicia, de los juzgados y demás órganos judiciales estarán a cargo del Consejo de la Judicatura del Distrito Federal, en los términos que, conforme a las bases que señalan la Constitución Política de los Estados Unidos Mexicanos y este Estatuto, establezca la ley orgánica respectiva. El Consejo se integrará por siete miembros, de los cuales uno será el Presidente del Tribunal Superior de Justicia, quien también lo será del Consejo; un Magistrado y dos Jueces elegidos por mayoría de votos de las dos terceras partes del Pleno de Magistrados; dos consejeros designados por la Asamblea Legislativa y uno por el Jefe de Gobierno. Todos los Consejeros deberán reunir los requisitos exigidos para ser Magistrado y serán personas que se hayan distinguido por su capacidad profesional y administrativa, honestidad y honorabilidad en el ejercicio de sus actividades. En el caso de los elegidos por el Pleno de Magistrados deberán gozar, además, de reconocimiento por sus méritos profesionales en el ámbito judicial.” *Ibidem.*, Art. 83, p. 29.

<sup>35</sup> Gamboa de Buen, Jorge; Ciudad de México; FCE; México; 1994, pp. 12.

<sup>36</sup> Información actualizada de la página del INEGI

<http://www.cuentame.inegi.org.mx/monografias/informacion/df/poblacion/default.aspx?tema=me&e=09>

Cuajimalpa, Álvaro Obregon, Benito Juárez, Iztacalco, Iztapalapa, La Magdalena Contreras, Coyoacán, Tláhuac, Tlalpan, Xochimilco y Milpa Alta.

A continuación se presenta una tabla que incluye la población, la clave y su extensión territorial por delegación:

**TABLA 1. Población por Delegación en el Distrito Federal**

<b>Delegación</b>	<b>Clave</b>	<b>Extensión km2</b>	<b>Habitantes</b>
<b>Azcapotzalco</b>	002	34.5	414,711
<b>Coyoacán</b>	003	59.2	620,416
<b>Cuajimalpa de Morelos</b>	004	72.9	186,391
<b>Gustavo A. Madero</b>	005	91.5	1,185,772
<b>Iztacalco</b>	006	21.8	384,326
<b>Iztapalapa</b>	007	124.5	1,815,786
<b>La Magdalena Contreras</b>	008	62.2	239,086
<b>Milpa Alta</b>	009	268.6	130,582
<b>Álvaro Obregón</b>	010	93.7	727,034
<b>Tláhuac</b>	011	88.4	360,265
<b>Tlalpan</b>	012	309.7	650,567
<b>Xochimilco</b>	013	134.6	415,007
<b>Benito Juárez</b>	014	28.0	385,439
<b>Cuauhtémoc</b>	015	32.0	531,831
<b>Miguel Hidalgo</b>	016	46.8	372,889
<b>Venustiano Carranza</b>	017	30.7	430,978

FUENTE: Elaboración propia con información del Instituto Nacional de Estadística y Geografía (INEGI), en <http://www3.inegi.org.mx/sistemas/TabuladosBasicos/Default.aspx?c=27302&s=est>, y <http://www.inafed.gob.mx/work/enciclopedia/EMM09DF/mediofisico.html>

En el siguiente apartado se muestra un mapa del Distrito Federal que ilustra sus respectivas delegaciones donde destaca la delegación Cuauhtémoc de color rojo, objeto de la investigación:

**MAPA 1. El Distrito Federal y sus delegaciones políticas**

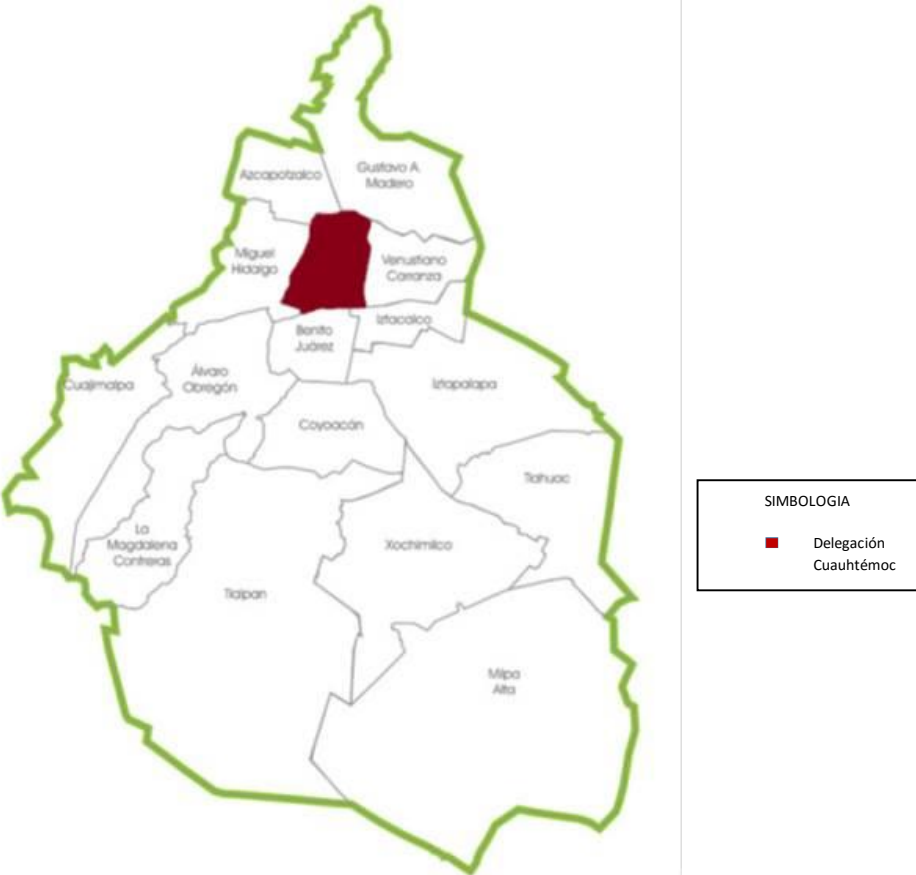

FUENTE: información recopilada a través del Instituto Nacional de Estadística y Geografía (INEGI), en <http://www3.inegi.org.mx/sistemas/TabuladosBasicos/Default.aspx?c=27302&s=est> y extensión territorial, y <http://www.inafed.gob.mx/work/enciclopedia/EMM09DF/mediofisico.html>

**1.1.4. Las consecuencias del sufragio en 2015**

A continuación se presentan los resultados electorales en el Distrito Federal registrados el 7 de junio de 2015, día de la jornada electoral donde se eligieron a nivel local a los Diputados para conformar la ALDF y a los diez y seis Jefes Delegacionales.

Los resultados de la ALDF dejaron a MORENA como primera fuerza política con 22 diputaciones, el PRD con 19, el Partido Acción Nacional (PAN) con 10, el Partido

Revolucionario Institucional (PRI) con 7, el Partido Verde Ecologista de México (PVEM) con 2, el Partido Humanista (PH) con 2; el Movimiento Ciudadano (MC), el Encuentro Social (ES), el Partido Nueva Alianza (PANAL) y el Partido del Trabajo (PT) con 1.

Para MORENA fue la primera participación, tras fundarse en 2014, ganándole al PRD, quien nunca había perdido tantos curules en un proceso electoral. La ALDF se integró como se muestra a continuación en la Tabla 2:

**Tabla 2. Resultados de la ALDF en el 2015**

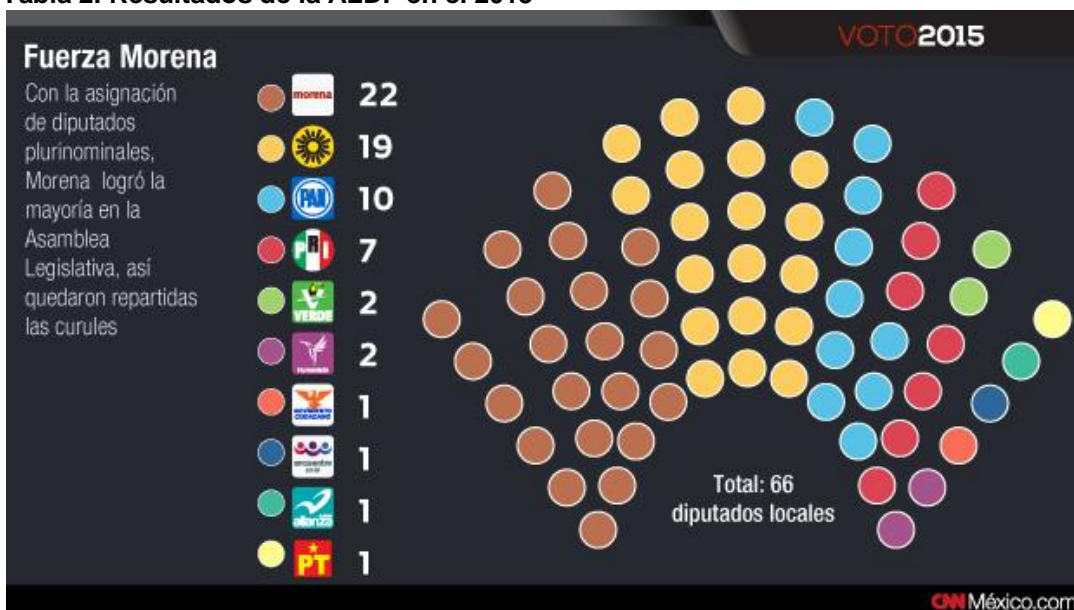

FUENTE: Imagen retomada del reportaje especial de ADN Político. <http://mexico.cnn.com/adnpolitico/2015/06/14/morena-tendra-mayoria-en-la-aldf-el-prd-sera-la-segunda-fuerza>

En cuanto a los resultados de la elección para jefaturas delegacionales, se modificó el mapa político del Distrito Federal ya que en 2009 el PRD en coalición con el PT ganó 14 de las 16 delegaciones. En 2015, tras el proceso electoral, el PRD dejó de tener el poder que mantenía en el DF pues MORENA ganó en la mayoría de delegaciones que obtenía el PRD solo ganando en seis: Coyoacán, Gustavo A Madero, Iztacalco, Iztapalapa, Álvaro Obregón y Venustiano Carranza. La cantidad de delegaciones obtenidas para cada partido político en el Distrito Federal se presentan en la siguiente tabla:

**Tabla 3. Resultados en las delegaciones tras la jornada electoral de 2015**

Partido Político	# Delegaciones ganadas	Delegación
PRD	6	Coyoacán, Gustavo A Madero, Iztacalco, Iztapalapa, Álvaro Obregón y Venustiano Carranza
MORENA	5	Azcapotzalco, Tláhuac, Tlalpan, Xochimilco y Cuauhtémoc
PRI	3	Cuajimalpa, Magdalena Contreras y Milpa Alta
PAN	2	Benito Juárez y Miguel Hidalgo

FUENTE: Elaboración propia con información de los resultados oficiales presentados por el Instituto Electoral del Distrito Federal tras la jornada electoral del 7 de junio de 2015 consultar en: <http://www.iedf.org.mx/index.php/boletines-y-comunicados/3410-entrega-iedf-constancias-a-candidatos-electos>

De manera que, MORENA ganó en cinco delegaciones: en Azcapotzalco con Pablo Moctezuma Barragán, en Cuauhtémoc con Ricardo Monreal, en Tláhuac con Rigoberto Salgado Vázquez, en Tlalpan con Claudia Sheimbaum y en Xochimilco con Avelino Méndez Rangel. Entre todas suman más de 8 mil 136 millones de pesos de presupuesto asignado para 2015, con una población de 2.3 millones de personas.

El PRD ganó en seis delegaciones, tres de ellas las más pobladas de la capital, Álvaro Obregón con María Antonieta Hidalgo Torres, Coyoacán con José Valentín Maldonado, Gustavo A. Madero con Víctor Hugo Lobo Román, Iztacalco con Carlos Enrique Estrada, Iztapalapa con Dione Anguiano Flores, y Venustiano Carranza con Israel Moreno Rivera. Ganar en estas demarcaciones le represento al partido administrar un presupuesto total de 13 mil 554 millones de pesos, gobernando para 5.9 millones de personas. Cabe señalar que en el PRD votaron 648 mil 523 personas.

El PRI ganó en tres delegaciones; Cuajimalpa con Miguel Ángel Salazar Martínez, Magdalena Contreras con José Fernando Mercado Guaida y Milpa Alta con José Alvarado García; siendo acreedor a un presupuesto de 2 mil 698 mil millones de pesos para servir a 556 mil habitantes ya que por el PRI votaron 384 mil 574 personas.

El PAN ganó en dos delegaciones: Benito Juárez con Christian von Roehrich de la Isla y Miguel Hidalgo con Xóchitl Gálvez Ruiz; con un presupuesto de 3 mil millones de pesos y gobernando a 758 mil habitantes, el PAN obtuvo 436 mil 456 votos.

En la siguiente Tabla 5 se ordenan los resultados por cada demarcación del Distrito Federal, mostrando el partido político que resultó ganador en las urnas y su respectivo candidato elegido por los ciudadanos:

**Tabla 5. Resultados por delegación, candidato y partido político al que pertenece**

Delegación	Partido Político	Candidato ganador
Álvaro Obregón	Coalición PRD-PT	María Antonieta Hidalgo Torres
Azcapotzalco	Morena	Pablo Moctezuma Barragán
Benito Juárez	PAN	Christian von Roehrich
Coyoacán	Coalición PRD-PT	Valentín Maldonado
Cuajimalpa	Coalición PRI-PVEM	Miguel Ángel Salazar
Cuauhtémoc	Morena	Ricardo Monreal Ávila
Gustavo A. Madero	Coalición PRD-PT	Víctor Hugo Lobo
Iztacalco	PRD	Carlos Estrada
Iztapalapa	Coalición PRD-PT-PANAL	Dione Anguiano Flores
Magdalena Contreras	Coalición PRI-PVEM	Fernando Mercado Guaida
Milpa Alta	Coalición PRI-PVEM	Jorge Alvarado Galicia
Miguel Hidalgo	PAN	Xóchitl Gálvez
Tláhuac	Morena	Rigoberto Salgado
Tlalpan	Morena	Claudia Sheinbaum
Venustiano Carranza	Coalición PRD-PT	Israel Moreno Rivera
Xochimilco	Morena	Avelino Méndez Rangel

FUENTE: Elaboración propia con información del Instituto Electoral del Distrito Federal, consultar en: <http://www.iedf.org.mx/index.php/boletines-y-comunicados/3410-entrega-iedf-constancias-a-candidatos-electos>



En la siguiente tabla se muestra la cartografía electoral tras la elección de 2015:

**Tabla 4. Mapa político de las jefaturas delegacionales en el Distrito Federal tras la elección de 2015.**

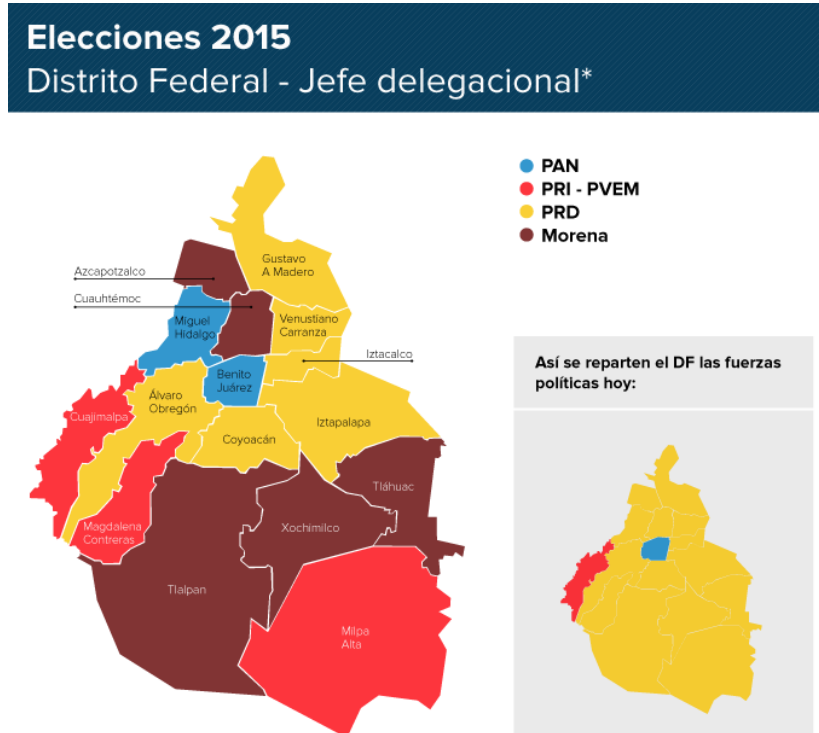

NOTA: \*Corte de datos a las 12:54 horas del lunes 8 de junio de 2015.  
Fuente: PREP del IEDF. Elaboración propia.



FUENTE: Resultados del PREP con 96.20% de las casillas computadas; sin embargo el resultado, con la totalidad de las casillas computadas, no se modificó. Retomado de la nota periodística electrónica publicada por FORBES, apoyado en la información del PREP del IEDF, consultar en: <http://www.forbes.com.mx/df-elecciones-delgaciones-delegados/>

Al comparar el mapa correspondiente de 2015 y el del año 2012 (la elección anterior), el PRD, de obtener catorce delegaciones, pasó a sólo ganar 6; MORENA, en su primera elección ganó 5, el PRI de haber obtenido 2 delegaciones, paso a 3; y el PAN, de ganar 1 delegación, pasó a 2.

El abordar a la capital mexicana, su historia, conformación, población, delimitación geográfica y últimos resultados electorales, da contexto a la complejidad que significa el Distrito Federal. Pudiendo comprender el cambio del mapa político en la entidad lo que da pie a adentrarse al objeto de la investigación: la Delegación Cuauhtémoc, la cual ha de abordarse en el siguiente capítulo.

# CAPÍTULO 2

## La delegación Cuauhtémoc, la contienda electoral y su reconstrucción cronológica

*“Es el motor de la Ciudad; en ella nació la historia del país. Sótanos prehispánicos, edificios coloniales, palacetes afrancesados, murales revolucionarios, rascacielos, museos, cantinas, pulquerías, bares y la Plaza Garibaldi de los mariachis, el famoso teatro blanquita (y el otro majestuoso, el Blancote, el de Bellas Artes), carpas y vida nocturna, un ritmo comercial sin paragon dentro y fuera de la tiendas y nada más y nada menos que el Centro Histórico.”<sup>37</sup>*

El presente capítulo aborda directamente el objeto de estudio de la investigación: la delegación Cuauhtémoc, retomando su delimitación geográfica, su integración poblacional, su historia y la estrecha relación con la Ciudad de México que impactan de manera política, económica y social de manera particular en el momento electoral.

Posteriormente se presenta la reconstrucción cronológica del proceso electoral 2014 – 2015 realizado a partir de la revisión y recopilación de los periódicos: *El Universal*, *El Excélsior* y *La Jornada* en su emisión diaria; lo que ayudó a encontrar factores y hechos relevantes durante el periodo de octubre de 2014 hasta junio de 2015, lapso de duración del proceso electoral.

La reconstrucción histórica tiene como finalidad el encontrar los factores que influyeron en la alternancia del poder, cuando perdió la elección el PRD y ganó MORENA, la cual se apoyó no solamente en la revisión hemerográfica sino, también, en teoría clásica y contemporánea, en las entrevistas realizadas a tres personajes cercanos de los candidatos contendientes por la delegación Cuauhtémoc,<sup>38</sup> en los sondeos y las encuestas realizadas, en su momento, por los

---

<sup>37</sup> Ciudad de México, Crónica de sus delegaciones; Gobierno del Distrito Federal, Secretaria de Educación Pública del Distrito Federal, Consejo de la Crónica de la Ciudad de México, A.C.; México; 2007, pp. 111.

<sup>38</sup> Para conocer la versión completa de las entrevistas en la sección de Anexos puede encontrarlas

periódicos revisados; con el objetivo de otorgar al escrito sustento de tipo empírico y, también, teórico.

En la parte final del capítulo se realiza un análisis comparativo de los resultados electorales en los años 2009, 2012 y 2015, apoyado en la cartografía electoral, tablas, gráficas y análisis cuantitativo, para conocer la preferencia de las secciones electorales y su relación con las colonias de la Delegación Cuauhtémoc.

## **2.1. Elecciones en la delegación Cuauhtémoc**

Desde el año 2000 los ciudadanos en el DF pueden elegir a sus jefes delegacionales<sup>39</sup>, en el caso de la delegación Cuauhtémoc desde este año siempre había ganado el PRD, hasta que, en 2015, el resultado en las urnas fue distinto al resultar ganador Ricardo Monreal Ávila de MORENA.

### **2.1.1. La ubicación geográfica y población**

La delegación Cuauhtémoc se ubica geográficamente en el centro de la Ciudad de México, colinda al norte con las delegaciones Azcapotzalco y Gustavo A. Madero, al poniente con las delegaciones Miguel Hidalgo, al oriente con la delegación Venustiano Carranza y al sur con la delegación Benito Juárez e Iztacalco.<sup>40</sup> La demarcación cuenta con una superficie de 32.4 kilómetros cuadrados, lo que representa el 2.1 % del total de la superficie del Distrito Federal.

La demarcación tiene una población de 531,831 habitantes; de los cuales el comportamiento de la pirámide poblacional muestra que, de 0 a 14 años equivale al

---

<sup>39</sup> De la Cruz de la Cruz, Norma; Análisis y perspectivas del proceso de descentralización del gobierno central a las demarcaciones político-administrativas del Gobierno del Distrito Federal; Tesis FCPyS UNAM, 2009. pp. 85.

<sup>40</sup> Rodríguez Domínguez, Emanuel; Desmovilización ciudadana y redes de control electoral: los procesos políticos de la ciudad de México en la era de la desconfianza; Tesis Ciencias Antropológicas UAM-X; México; 2014, pp. 77.

19.2%, de 15 a 64 años igual al 71.4%; y finalmente, para el grupo de edad de 65 años y más es de 9.4%.<sup>41</sup>

Cuauhtémoc se integra por 33 colonias organizándose en seis coordinaciones territoriales: 1.- Santa María-Tlatelolco, 2.- Tepito-Guerrero, 3.- Juárez-San Rafael, 4.- Centro Histórico, 5.- Roma-Condesa, 6.- Obrera-Doctores.<sup>42</sup>

A la coordinación territorial 1.- Santa María-Tlatelolco, la integran las colonias del norte y poniente de la delegación: Santa María la Ribera, Santa María Insurgentes, Atlampa, Tlatelolco, Buenavista y San Simón Tolnáhuac.

La segunda coordinación 2.- Tepito-Guerrero es integrada por las colonias que se ubican al norte y al oriente de la delegación: Guerrero, Morelos, Peralvillo, Ex-Hipódromo de Peralvillo, Maza, Felipe Pescador y Valle Gómez.

La tercer coordinación 3.- Juárez-San Rafael agrupa las colonias de la zona centro y poniente: Juárez, San Rafael, Cuauhtémoc y Tabacalera.

La coordinación 4.- Centro Histórico ubicada en el centro–oriente de la delegación abarca a la colonia Centro dividida en centro–poniente, centro–norte, centro-oriente, centro-sur y el centro-histórico.

La coordinación 5.- Roma-Condesa se ubica en la parte sur-poniente de la demarcación, se integra por las colonias: Hipódromo, Hipódromo de la Condesa, Condesa, Roma Norte y Roma Sur.

Por último, la coordinación 6.- Doctores-Obrera se ubica en el sur – oriente de la delegación y enmarca a las colonias: Doctores, Obrera, Tránsito, Buenos Aires, Algarín, Paulino Navarro, Asturias, Ampliación Asturias, Esperanza y Vista Alegre<sup>43</sup>.

---

<sup>41</sup>Con estos datos es posible observar que en la Delegación Cuauhtémoc el porcentaje de adultos mayores es superior al del DF por lo que el gobierno delegacional debe poner atención en este sector. Información del Instituto Nacional de Estadística y Geografía (INEGI). Censo de Población y Vivienda 2010.

<sup>42</sup> Rodríguez Domínguez, Óp. cit., pp. 78.

<sup>43</sup> Ciudad de México, Crónica de sus delegaciones; Gobierno del Distrito Federal, Secretaria de Educación Pública del Distrito Federal, Consejo de la Crónica de la Ciudad de México, A.C.; México; 2007, pp. 111-123.

Para ahondar en la explicación en el siguiente mapa ubicamos a la delegación y sus colonias:

**Mapa 2. La delegación Cuauhtémoc y sus delegaciones políticas**

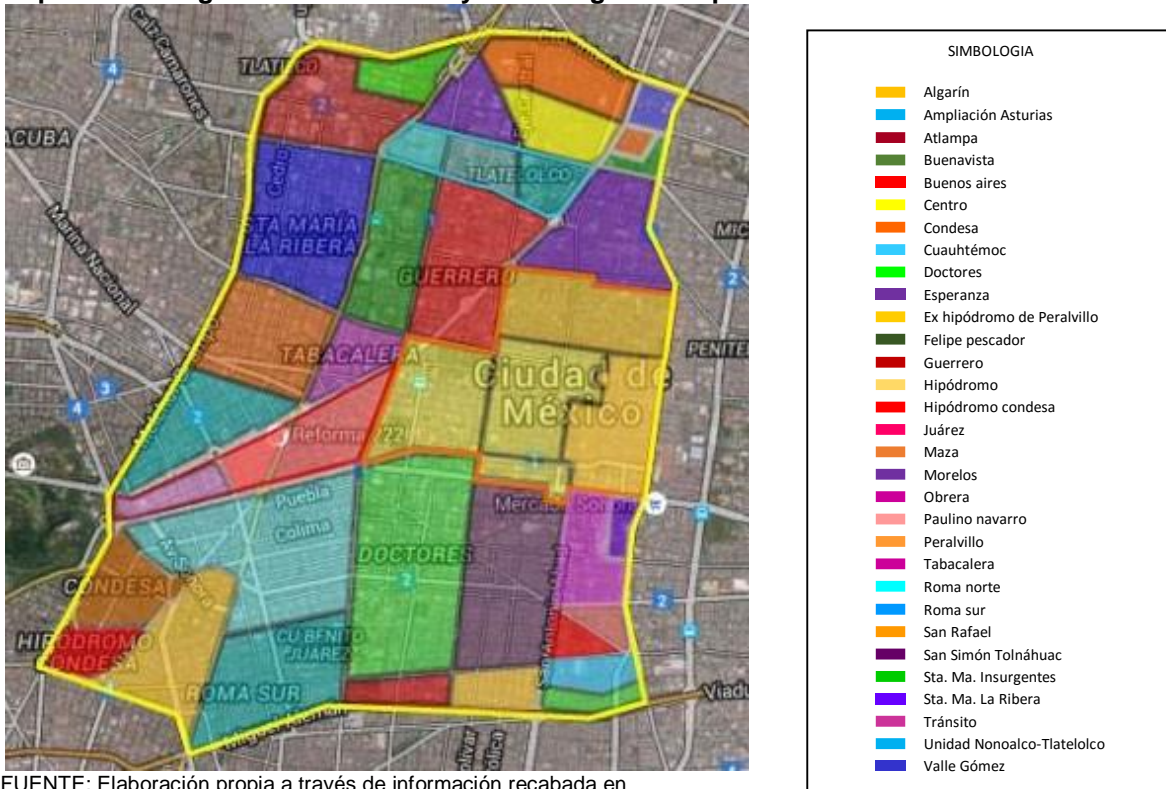

FUENTE: Elaboración propia a través de información recabada en <http://www3.inegi.org.mx/sistemas/mexicocifras/default.aspx?src=487&e=9> <http://eldefe.com/mapa-colonias-delegacion-cuauhtemoc/> y [googlemaps.com](http://googlemaps.com)

Las colonias de la delegación Cuauhtémoc cuentan con una población diversa, se detalla a continuación en la Tabla 6 la cantidad de habitantes por cada colonia:

**Tabla 6. Colonias de la delegación Cuauhtémoc y su integración poblacional.**

Colonia	Población	Colonia	Población
Algarín	5,556	Juárez	10,184
Asturias	4,364	Maza	2,503
Ampliación Asturias	5,708	Morelos	36,590
Atlampa	14,433	Obrera	35,224
Buenavista	15,605	Paulino navarro	5,307
Buenos aires	5,772	Peralvillo	20,213
Centro	61,229	Tabacalera	3,267
Condesa	8,453	Roma norte	27,770
Cuauhtémoc	11,399	Roma sur	17,435
Doctores	44,703	San Rafael	19,684
Esperanza	4,072	San Simón tolnáhuac	9,885
Ex hipódromo de Peralvillo	11,711	Sta. Ma. Insurgentes	1,480
Felipe pescador	1,988	Sta. Ma. La Ribera	40,960
Guerrero	42,339	Tránsito	9,720
Hipódromo	13,572	Unidad Nonoalco-Tlatelolco	27,843
Hipódromo condesa	3,204	Valle Gómez	6,281

FUENTE: Elaboración propia a través de información recabada en Propuesta de la División Política de la Ciudad de México; IEDF; México; pp. 29-30. Y en <http://eldefe.com/mapa-colonias-delegacion-cuauhtemoc/> <http://www.cuauhtemoc.cdmx.gob.mx/paginas.php?id=entorno> y <http://www3.inegi.org.mx/sistemas/mexicocifras/default.aspx?src=487&e=9>

## 2.1.2. Historia, importancia y particularidades

La delegación Cuauhtémoc es llamada de esta manera en honor y memoria del último gobernante o tlatoani mexica, quien en 1521, ante la invasión española, organizó al ejército azteca para la defensa de su pueblo, siendo apresado, torturado y ejecutado en este territorio. Cuauhtémoc es un nombre propio en náhuatl<sup>44</sup> que significa “*águila que cae*”.<sup>45</sup>

Este territorio representa la cuna histórica nacional por los lugares icónicos que alberga, siendo el punto nodal de la conformación de nuestro país. “*En 1325 se*

<sup>44</sup> El náhuatl es una lengua utilizada por los antepasados mexicanos en la época prehispánica quienes habitaban la parte centro del país.

<sup>45</sup> *Ibidem.*, pp. 112.

*fundó México - Tenochtitlan, con sus cincuenta y un barrios y diecinueve de Tlatelolco*<sup>46</sup>, siendo el surgimiento del asentamiento de la sociedad prehispánica mexicana que posteriormente se convirtió en los aztecas. En este lugar se edificaron pirámides, recintos ceremoniales, lugares de culto religioso, mercados, escuelas y lugares de vivienda para la población.

Posteriormente, cuando los españoles llegaron y conquistaron México impusieron una organización similar a la que utilizaban en la península Ibérica. En la Ciudad de México se edificaron iglesias, palacios y edificios, derrumbándose todo aquello creado por el pueblo mesoamericano; los europeos llegaron a modificar y a habitar el entorno como lo conocían. Para 1548, el conquistador español Hernán Cortes bautizó al actual territorio que abarca la delegación Cuauhtémoc como “*la Muy Noble, Insigne y Leal Ciudad de México*”.<sup>47</sup>

El legado de nuestro pasado, que se ha erigido en la demarcación Cuauhtémoc, se muestra y se conserva en sus edificios y calles que forman parte de la historia mexicana, donde, actualmente, es posible observar una mezcla de rasgos prehispánicos, de la época virreinal con las edificaciones modernas. Podemos encontrar lugares culturales como Bellas Artes, político - históricos como Palacio Nacional, religiosos como la Catedral Metropolitana, los diferentes palacios que hoy fungen como edificios de gobierno o museos; así como lugares icónicos como lo son las colonias Guerrero, o la colonia Morelos donde se encuentra Tepito o la Lagunilla o colonias como la Roma, la Condesa, y el Centro Histórico, que mantienen su esencia y organización social.

Este territorio, en cuanto a la difusión cultural, cuenta con una amplia variedad de bibliotecas y museos, siendo el lugar donde, originalmente, la Universidad Nacional Autónoma de México se fundó y abrió sus puertas a la sociedad mexicana. También existen diferentes parques, plazas y jardines urbanos que, aunque insuficientes

---

<sup>46</sup><http://www.cuauhtemoc.cdmx.gob.mx/paginas.php?id=entorno>  
<http://www3.inegi.org.mx/sistemas/mexicocifras/default.aspx?src=487&e=9>

<sup>47</sup> Gamboa de Buen, Jorge; Ciudad de México; FCE; México; 1994, pp. 23

para satisfacer a la cantidad de población que transita en este territorio, son populares, como:

*“Alameda Central, Parque General San Martín (conocido como el Parque México), Parque España, Ramón López Velarde y la Alameda de Santa María la Ribera, considerados como áreas de valor ambiental; en conjunto conforman una superficie de 6.25 hectáreas.”<sup>48</sup>*

La Delegación Cuauhtémoc donde existen atracciones diversas, como museos, plazas, edificios históricos, hasta monumentos, como el de la Revolución Mexicana, el Ángel de la Independencia, el Hemiciclo a Juárez, el Monumento a la Madre, el Monumento a La Raza, entre otros; cuenta con atracciones turísticas que generan un ingreso para su administración recibiendo al turismo nacional y extranjero; Por lo que se han definido zonas turísticas: 1.- Garibaldi – Alameda – Bellas Artes, 2.- Roma –Condesa, 3.- Santa María la Ribera, 4.- Zona Rosa, 5.- Tlatelolco, 6.- Centro Histórico, el cual es considerado uno de los polos turísticos más emblemáticos del país, 7.-Tabacalera y 8.- San Rafael.

En la demarcación se llevan a cabo diversas actividades económicas<sup>49</sup>, desde actividades mercantiles - de instituciones públicas como privadas, culturales y sociales - hasta de comercio formal e informal, tanto de mayoreo como de menudeo de mercancía variada en diferentes puntos de la misma (aunque la mayoría se ubica en el centro de la región); también existe un auge en el mercado inmobiliario ya que la compra – venta de espacios de vivienda ha provocado que se demuelan edificios y viviendas antiguas para construir edificios de vivienda modernos con un costo más elevado. La delegación, además, es sede de grandes centros financieros los cuales, en su mayoría, se ubican sobre Paseo de la Reforma.

---

<sup>48</sup>Rodríguez Domínguez, Ob. cit., pp. 77. Y en <http://www.cuauhtemoc.cdmx.gob.mx/paginas.php?id=entorno>

<sup>49</sup> La “actividad económica ha sido sustentada siempre por tres grandes sectores: las actividades de gobierno, la industria manufacturera y los servicios de educación, salud, finanzas y gobierno” en Gamboa de Buen, Ob. cit., pp. 63 y Escalante Gonzalvo, Pablo; Nueva Historia mínima de México; Secretaria de Educación del Gobierno del Distrito Federal, Colegio de México; México; 2008.



La Delegación Cuauhtémoc se ubica en los primeros diez lugares de aportación económica a nivel nacional, pues genera el 4.6% del Producto Interno Bruto Neto (PIB) a nivel nacional y aporta el 21% del PIB para el DF; además, aquí se conserva la ocupación laboral más alta con un 18.6%, concentrando el 36% del equipamiento urbano y el 40% de la infraestructura cultural del Distrito Federal.<sup>50</sup>

Entre las problemáticas particulares, que tiene la Delegación Cuauhtémoc, están el que cuenta con una población flotante, de 5 millones de personas, por las actividades económicas desarrolladas en el territorio, además de la inseguridad, el comercio, el ambulante, la proliferación de giros negros, la prostitución, trata de personas y los indigentes en las calles.

### **2.1.3. La reconstrucción cronológica del proceso electoral a partir de la recopilación de datos hemerográficos**

Este apartado aborda la parte total del trabajo de investigación. Se presenta una recopilación de datos hemerográficos, cuya información ayudó a reconstruir el proceso electoral de 2014 – 2015 en la delegación Cuauhtémoc; sobre todo, a partir de notas periodísticas, artículos y opiniones publicadas en el proceso histórico que abarcó desde octubre de 2014 hasta junio de 2015 con la finalidad de encontrar los factores por los que se dio la victoria de MORENA, y su candidato Ricardo Monreal y, la derrota del PRD, y su candidato Muñoz Soria.

La reconstrucción del proceso electoral describe los sucesos que se dieron en la demarcación Cuauhtémoc, relacionados con las decisiones, el actuar, las campañas electorales, conflictos y propuestas del PRD y MORENA, las decisiones de la administración de 2012 a 2015 del PRD como gobierno anterior a la elección, la vinculación de los partidos políticos con organizaciones sociales y la preferencia de la ciudadanía; motivada a partir de actividades realizadas entre gobierno y sociedad, situaciones que pudieron influir en su popularidad para el PRD.

---

<sup>50</sup> <http://www.cuauhtemoc.cdmx.gob.mx/paginas.php?id=entorno>

La reconstrucción cronológica es abordada a partir de octubre, cuando da inicio propiamente el proceso electoral, hasta junio del siguiente año, momento en el que finalizó dicho proceso con el día de la votación; en dicha reconstrucción se encontraron elementos relevantes para poder analizar y entender los factores por los que se dieron los resultados de la elección, revisándose así tres periódicos por cada día a lo largo de nueve meses. Para ser más entendible las variables rescatadas y favorecer su comparación se realizó un cuadro comparativo que se encuentra en la parte de Anexos.

Además, este apartado de reconstrucción cronológica es sustentado mediante las entrevistas realizadas a personajes de MORENA y PRD quienes estuvieron cercanos a los candidatos de sus respectivos partidos políticos. En el primer caso, se entrevistó al Lic. Rodolfo González Valderrama, quien fungió como operador político y consejero del Dr. Ricardo Monreal de MORENA y al Dip. Néstor Núñez coordinador de la campaña política del mismo candidato. Por parte del PRD, se realizó una entrevista a Roberto Rico, quien funge como Coordinador Metropolitano del PRD – DF, además de haber sido exdirector del Instituto de Formación Política, Investigación y Análisis de su partido.

Es necesario dar contexto abordando los orígenes del PRD, su manera de organizarse y coexistir como lo son las corrientes de opinión y el resultado o consecuencia de esto: el origen de MORENA; cuestiones que se exponen enseguida para, posteriormente, entrar de lleno en la reconstrucción hemerográfica.

### **Los orígenes del PRD**

El PRD es un partido político que se fundó a partir de un momento coyuntural en la historia política mexicana: la elección presidencial de 1988; pues, anterior a la elección, en el PRI se integró un grupo de militantes liderados por Cuauhtémoc Cárdenas y Porfirio Muñoz Ledo quienes exigieron la democratización de los procesos internos partidistas, a este grupo se le conoció como la Corriente Democrática (CD)<sup>51</sup>. Al no tener éxito en su protesta y ante lo que ellos expresaron

---

<sup>51</sup> Al PRD lo integro una parte de priistas que buscaban democratizar el interior del partido en todos sus niveles, además de cuestionar el accionar del Presidente en turno y su toma de decisiones, los organizadores

como imposición del candidato a la presidencia de la República (Carlos Salinas de Gortari), decidieron salir del partido.

Una vez fuera del PRI, la CD decidió comenzar la oposición fundando un movimiento al que se unieron diferentes partidos políticos pequeños, organizaciones sociales y ciudadanos simpatizantes de la ideología de izquierda que en ese momento se encontraba dispersa<sup>52</sup>.

Esta organización opositora al PRI se denominó el Frente Democrático Nacional (FDN), con Cárdenas como candidato por la presidencia de la República en 1988.<sup>53</sup> Tras los resultados de la elección, la caída del sistema y la victoria de Carlos Salinas de Gortari, FDN, descontento, llamó fraude a lo acontecido y un año más tarde, en 1989, se constituyó como el Partido de la Revolución Democrática (PRD).

### **Las corrientes de expresión en el PRD**

Una vez conformado el PRD, fue necesario que el partido se organizara normando su actuar democráticamente, dando así voz y voto a todo aquel que decidió integrarse al mismo; este es el antecedente directo a la creación de las corrientes o grupos de expresión, pues *“Las más de cuarenta organizaciones políticas y sociales que le dieron origen buscaron seguir manteniendo sus afinidades ideológicas, sus*

---

fueron Cuauhtémoc Cárdenas y Porfirio Muñoz Ledo, los cuales organizaron la “Corriente Democrática”, al poco tiempo salieron del PRI. Posteriormente los antes mencionados e Ifigenia Martínez “formaron una alianza con otros partidos y movimientos de izquierda, agrupados en el Frente Democrático Nacional”. En Vivero Ávila, Igor; *Desafiando al Sistema la izquierda política en México, Evolución organizativa, ideológica y electoral del Partido de la Revolución Democrática (1989-2005)*; Porrúa; México; 2006, pp. 14.

<sup>52</sup> “Para constituirse como PRD, se conjunta el Partido Mexicano Socialista (PMS), el cual había integrado varias fuerzas políticas de izquierda a nivel Nacional: El Partido Mexicano de los Trabajadores (PMT), dirigido por Heberto Castillo Martínez y José Álvarez Icaza; el Partido Socialista Unificado de México (PSUM), dirigido por Arnoldo Martínez Verdugo y Gilberto Rincón Gallardo; el Partido Patriótico Revolucionario (PPR), dirigido por Camilo Valenzuela y Jesús Zambrano; el Movimiento Revolucionario del Pueblo (MRP), dirigido por Carmelo Enrique; la Unión de la Izquierda Comunista (UIC), la Asociación Cívica Nacional Revolucionaria (ACNR), dirigida por Mario Saucedo, entre otros. Más adelante se unen a la fusión una parte de la militancia del Partido Socialista de los Trabajadores (PST) con miembros como Carlos Navarrete Ruiz, Jesús Ortega Martínez, Graco Ramírez Garrido- Abreu, Rafael Aguilar Talamantes, Miguel Alonso Raya, entre otros”. En “Historia del Partido de la Revolución Democrática, pagina web pp.1 <http://www.prd.org.mx/>

<sup>53</sup> Vivero Ávila, Igor; *Desafiando al Sistema la izquierda política en México, Evolución organizativa, ideológica y electoral del Partido de la Revolución Democrática (1989-2005)*; Porrúa; México; 2006; pp.11

*intereses partidarios y sus objetivos políticos*<sup>54</sup> sustentando su existencia en el Estatuto del partido buscando que cada uno de estas corrientes de expresión se representara mediante las candidaturas.

En las filas del partido existen diferentes corrientes de opinión también conocidas como tribus. En si las corrientes de opinión son:

*“son agrupaciones de personas afiliadas al PRD, cuentan con ideología propia, tienen la posibilidad de agruparse con otras corrientes de opinión y operan bajo la Declaración de Principios, en el Programa del Partido, Línea Política y Estatuto. De tal manera que proponen la adopción de las resoluciones políticas, impulsar sus puntos de vista al interior del partido, así como enmiendas a los documentos y acuerdos partidarios.”*<sup>55</sup>

En 1994 fue fundada la Corriente Izquierda Democrática (CID), antecedente de lo que actualmente se conoce como Izquierda Democrática Nacional (IDN) la cual reunió en torno suyo a *“organizaciones de peticionarios de vivienda, magisteriales y ciudadanas”*<sup>56</sup>; para 1997, se posicionó en el partido como la corriente con más poder, influencia y control en el Distrito Federal. La CID tuvo la oposición de la Corriente por la Reforma Democrática (CRD), en ese entonces liderada por Rene Arce, antecesora de lo que hoy en día es Nueva Izquierda (NI).

Desde sus orígenes, se ubican a organizaciones sociales que tienen apego con el PRD y el CID, o IDN, como la Asamblea de Barrios, la Unión Popular Nueva Tenochtitlan y el Frente Popular Francisco Villa<sup>57</sup>, las dos primeras trabajando en la delegación Cuauhtémoc.

En 1997 el PRD ganó la elección en el DF con Cuauhtémoc Cárdenas quien se convirtió en Jefe de Gobierno; y en el caso de la demarcación Cuauhtémoc, en

---

<sup>54</sup> Bolívar Meza, Rosendo; Vida Interna y Estructura Organizativa; en Reveles Vázquez, Francisco; Los partidos políticos en el Distrito Federal, avances, estancamientos y retrocesos; Gernika; México; 2011, pp. 16.

<sup>55</sup> Estatuto del Partido De La Revolución Democrática; México; 2015, Art. 20, pp. 15, <http://www.prd.org.mx/portal/documentos/basicos/ESTATUTO.pdf>, Modonesi, Massimo; ob. cit., pp. 55.

<sup>56</sup> Op.cit., pp. 16.

<sup>57</sup> Ibídem., pp. 17.

1997, es designado Jorge Legorreta como delegado. Comenzando en el partido una etapa de burocratización al dejar de ser oposición y convertirse en gobierno, debido a que llegó al poder y, al mismo tiempo, comenzando la lucha entre corrientes por ocupar puestos públicos.

Para el año 2000 Andrés Manuel López Obrador (AMLO), después de ser presidente del PRD, ganó la elección de jefe de gobierno del Distrito Federal, apoyado internamente por la corriente NI y CID, la cual postuló a Dolores Padierna en la delegación Cuauhtémoc, quien también recibió el apoyo de organizaciones sociales como “*Asamblea de Barrios, Patria Nueva, la Unión Popular Nueva Tenochtitlan, Maestros y Ciudadanos por la Democracia, el FPFV, el Campamento 2 de Octubre y El Barzón*”<sup>58</sup> lo que representó una fuerza electoral importante ya que figuraron dirigentes de sindicatos<sup>59</sup>, reflejo de la unión al interior del partido en momentos coyunturales.

La CID, y en la actualidad IDN, fue la corriente más fuerte del partido político hasta 2003, momento de auge, por su vínculo con más organizaciones sociales, teniendo una aparición contundente en la delegación Cuauhtémoc lo que permitió la victoria de Virginia Jaramillo Flores.<sup>60</sup>

Martí Batres perteneció a la IDN y presidió el PRD-DF; sin embargo, ante la difusión del video escándalo por actos de corrupción a Carlos Ahumada, relacionados también a René Bejarano, la corriente se dividió entre los cercanos a Bejarano y a Batres, lo que ocasionó la debacle de la IDN y una primera crisis interna, cambiando de nombre de CID a IDN. Sin embargo, se mantuvo la estigmatización de corrupción partidista al círculo de Bejarano, lo que le quitó paulatinamente el poder y comenzó el ascenso en popularidad y poder de la NI como corriente hegemónica del partido,

---

<sup>58</sup> *Ibíd.*, 2011, pp. 22.

<sup>59</sup> Entre ellos se encontraban Agustín Rodríguez del STUNAM, Benito Bahena, de la Alianza de Tranviarios del Distrito Federal, Emilio Fernández, vicepresidente del Sindicato Único de Trabajadores de la Junta Local de Conciliación y Arbitraje; así como Alejandra Barrales, dirigente del Sindicato Nacional de Sobrecargos” en *Ibíd.*, pp. 25.

<sup>60</sup> “Organizaciones como FPFV, Asamblea de Barrios, el Sindicato de Trabajadores del Gobierno del Distrito Federal, una fracción de la UPREZ, Patria Nueva, Unión de Micro buseros, el Grupo Panteras (taxis piratas) y algunos movimientos universitarios”. En *Ibidem.* pp. 30.

junto con otras corrientes a las que se vincula en años recientes. En el año 2015 Batres fungió como presidente de MORENA en el DF, ya fuera del PRD.

El proceso del año 2006, cuando fue postulado AMLO a la Presidencia de la República, marcó al PRD pues, aunque existían problemáticas internas, se lograron cerrar filas en el partido y contender unido. Posteriormente en el PRD, al no lograr la presidencia, se acrecentó una crisis por el rompimiento entre corrientes, pues una parte del partido realizó el plantón en Paseo de la Reforma de la Ciudad de México y otros grupos más radicales se inconformaron generando un mayor descontento en la organización política por no tomar acciones más radicales, existiendo un sentimiento general de frustración.

En el Distrito Federal la votación siempre había favorecido al PRD, una muestra clara fue la victoria del candidato a la delegación Cuauhtémoc José Luis Muñoz Soria en 2009. En el mismo año a nivel Jefe de Gobierno fue elegido Marcelo Ebrard, perteneciente al Movimiento Progresista (MP) el cual se convirtió posteriormente en Vanguardia Progresista (VP), que trabaja en conjunto con NI, y abanderó a su próximo candidato para el Distrito Federal en 2012: Miguel Ángel Mancera, quien ganó la elección.

En 2012, el PRD volvió a postular como candidato a AMLO para la Presidencia de la República perdiendo la contienda y éste saliendo del partido; en el caso de la delegación Cuauhtémoc continuó ganando la corriente IDN a favor del PRD con Alejandro Fernández.

En la delegación Cuauhtémoc siempre ha ganado el PRD, mediante su corriente de expresión IDN presidida por Rene Bejarano y Dolores Padierna. A continuación se presentan sus jefes delegacionales electos y sus periodos de gobierno:

De 2000 a 2003 Dolores Padierna Luna gobernó la delegación, en 2003 José Alfonso Suárez del Real es elegido y dejó el cargo para que Virginia Jaramillo Flores gobierne de 2003 – 2006, en el periodo de 2006 a 2009 José Luis Muñoz Soria fue quien gobernó la demarcación, en 2009 ganó María Guadalupe Gómez Ramírez y dejó el cargo a Agustín Torres Pérez para que gobernara de 2009 a 2012; en 2012

ganó Arturo Pradel y cedió su puesto para que gobernara de 2012 a 2015 Alejandro Fernández Ramírez.

### **La nueva opción de izquierda: MORENA**

El Movimiento de Regeneración Nacional (MORENA), como partido político, ha ido incrementando su presencia en la ciudadanía desde 2011 por su trabajo como organización social. Fundado en 2014, surge a raíz de la salida de Andrés Manuel López Obrador (AMLO) del PRD, provocando que decenas de militantes perredistas se integraran a MORENA. Paulatinamente, la separación se dio gracias al rompimiento ideológico entre AMLO y Jesús Ortega Martínez y Jesús Zambrano Grijalva, dirigentes de la corriente NI quienes controlan las decisiones del partido de manera diferente, a diferencia de como IDN lo realizaba y que AMLO apoyaba.

AMLO, al salir del PRD, expresó que era necesaria una reestructuración al interior del partido por la operación de sus corrientes internas, que cada vez se tornaban más conflictivas por la permanente lucha de cargos burocráticos y cuotas de poder.

Ya en MORENA, AMLO mantuvo un discurso de descalificación al PRD por su forma de operar corrupta y entreguista al colaborar con el gobierno priista, expresando que habían traicionado sus orígenes ideológicos de cuando se conformó el PRD con Cuauhtémoc Cárdenas como líder del partido; dejando de operar de manera democrática, asemejándose a lo que originalmente deseaban combatir: la corrupción.<sup>61</sup>

La realidad para MORENA en 2015, ante su reciente creación, era que no contaba con una estructura interna, pero en, comparación con el PRD, no existía la corrupción y los manejos contraproducentes al partido.<sup>62</sup>

Ya semblantados el escenario político del PRD y de MORENA es posible abordar la reconstrucción cronológica del proceso electoral apoyada mediante la

---

<sup>61</sup> Revisar 1.-Entrevista a Roberto Rico en Anexos.

<sup>62</sup> Revisar 2.-Entrevista a Rodolfo González Valderrama en Anexos.

recopilación hemerográfica, escritos teóricos-empíricos y las entrevistas, realizadas por el autor del texto, que a lo largo del escrito se refieren.

### **2.1.3.1. octubre – diciembre de 2014.**

#### **octubre**

En los días del mes de octubre se llevaron a cabo las elecciones internas en la sede del PRD buscando la renovación del presidente del partido y la integración de los miembros del Consejo Ejecutivo Nacional (CEN), órgano que toma decisiones para el partido político<sup>63</sup>.

En este momento histórico para el PRD, se encuentra a Nueva Izquierda (NI), liderada por Jesús Ortega Martínez, como la corriente de opinión que es parte del frente hegemónico, la cual trabaja en conjunto con: Alternativa Democrática Nacional (ADN); Foro Nuevo Sol (FNS) formado por Amalia García y liderado por Vladimir Aguilar; Movimiento Social de Izquierda (MESI); y Vanguardia Progresista (VP) liderada por Dione Anguiano. Los cuales colocan mayores entes perredistas para postularse como candidatos y ser votados en las elecciones a efectuarse, además, son los que dentro del partido político tienen mayor popularidad con sus integrantes<sup>64</sup>.

Por su parte, el bloque organizado y de oposición a NI es el Frente Amplio de Izquierdas (FAI); dicho bloque se integra por

*“–Izquierda Democrática Nacional (IDN), Coalición de Izquierdas (CI), Patria Digna (PD) y Movimiento Progresista (MP)-, los líderes de las corrientes opositoras respectivamente son los siguientes: René Bejarano para IDN,*

---

<sup>63</sup> Un partido es una organización política que permite expresar una voz colectiva en Modonesi, Massimo; El Partido de la Revolución Democrática; Nostra Ediciones; México; 2008, pp. 51

<sup>64</sup> “El PRD es un partido de corrientes cuya presencia, más que ordenar y desplegar el debate político redundando en una lucha interna por el control del aparato partidario y los cargos de elección popular”, en *ibidem.*, pp. 63



*Carlos Sotelo para PD, Leonel Godoy y Alejandro Encinas en CI, y Marcelo Ebrard de MP.”<sup>65</sup>*

Todos estos grupos internos se organizan buscando el poder, los más poderosos, como se menciona anteriormente, son aquellos que toman las decisiones y definen el rumbo de su partido, pero también realizan pactos y alianzas para llevar a cabo los diferentes acuerdos como lo expone Modonesi.

*“Por encima del debate político, al interior del partido dominó la lucha por el poder burocrático. Esta lógica grupal se difundió hacia abajo transformando a la militancia perredista en un territorio de competencia entre las corrientes para consolidar relaciones clientelares y lealtades políticas, que de esta manera, les permitiera posicionarse y disputar el poder en el partido”.<sup>66</sup>*

Para la designación de candidatos del PRD para contender por puestos públicos se realizaron elecciones,<sup>67</sup> se postularon los integrantes de las corrientes, normalmente, - las corrientes más poderosas son quienes impulsan un mayor número de candidatos que, posteriormente contendrán por un puesto de elección popular contra otros partidos políticos.-

El 6 de octubre de 2014, Carlos Navarrete fue elegido como Presidente Nacional del PRD sustituyendo a Jesús Zambrano, estos dos integrantes de NI; principal oposición de IDN. Leticia Quezada, integrante de IDN, al final de la elección interna salió y fundó una nueva corriente denominada Movimiento de Izquierda por la Libertad (MIL).<sup>68</sup>

---

<sup>65</sup> En Reveles Vázquez Francisco (comp.); Partido de la Revolución Democrática, Los problemas de la institucionalización; Gernika, UNAM, México, 2004; Jornada, 2 de Octubre de 2014, pp. 16; Universal 4 de Octubre de 2014, pp. 4.

<sup>66</sup> Modonesi, Massimo; ob. cit., pp. 25

<sup>67</sup> Camacho Alfaro, Carlos; Sobre los principios del Partido de la Revolución Democrática: Historia, evolución y perspectivas; Secretaria de Comunicación del PRD; México; 2016.

<sup>68</sup> Reveles Vázquez Francisco (comp.); óp. Cit. y en Reveles Vázquez, Francisco, coordinador; Los partidos políticos en el Distrito Federal: avances, estancamientos y retrocesos; Universidad Nacional Autónoma de México, Facultad de Ciencias Políticas y Sociales: Gernika; México, D.F. 2011.

El 7 de octubre de 2014 dio oficialmente inicio el proceso electoral en el Distrito Federal; el IEDF dio el visto bueno para que los partidos políticos realizaran sus procesos de selección interna de candidatos.<sup>69</sup> Para llevar a cabo este proceso, los candidatos realizaron la precampaña para darse a conocer, además de compartir sus propuestas para ser elegidos y, así, contender por un puesto público.<sup>70</sup>

En el PRD se acentuó una ruptura debido a la crisis de credibilidad y opinión pública por parte de la sociedad, lo que desencadenó que algunos de sus integrantes desertaran del partido.<sup>71</sup>

Quienes salieron del PRD expresaron su desacuerdo en la manera de operar del partido refiriéndose a la organización política como un: “*símbolo de complicidades, de traición, del abandono de ideales, de cinismo, de lo peor parido por la política nacional*”<sup>72</sup>, Por su parte, Cuauhtémoc Cárdenas e Ifigenia Martínez, fundadores del PRD, declararon que, debido a las desapariciones, se vio afectada la credibilidad e imagen del partido político y auguraron malos resultados electorales.<sup>73</sup> De la misma forma; los Senadores Miguel Barbosa y Alejandro Encinas, miembros de la corriente CI, relacionaron los hechos con la manera como se toman las decisiones en el partido por parte de la corriente más poderosa: NI.

Como anteriormente se abordó, MORENA surgió como una asociación civil cuando Andrés Manuel López Obrador (AMLO), su fundador, aún militaba en el PRD;

---

<sup>69</sup>Inicia el proceso y se da permiso legal para que “los 10 partidos políticos con registro en esta Ciudad organicen sus procesos de selección interna de candidatos. También se abre el periodo legal para presentar denuncias formales por actos anticipados de campaña o uso de recursos propagandísticos.” Jornada, 7 de Octubre de 2014, pp. 34.

<sup>70</sup>Según el artículo 211 del Código Federal de Instituciones y Procedimientos Electorales (COGIPE) menciona que las precampañas son parte fundamental del proceso electoral para elegir a los candidatos de manera interna en los Partidos Políticos deben de tener una duración no mayor a 40 días, sin comenzar antes caso contrario puede ser anulada la candidatura de quien viole la norma.

<sup>71</sup> Revisar platica introductoria en 1.-Entrevista a Roberto Rico en Anexos.

<sup>72</sup> Debido a lo sucedido en Ayotzinapa en la que desaparecieron estudiantes durante el gobierno del PRD en el Municipio de Iguala Guerrero, Jornada, 16 de Octubre de 2014, pp. 36

<sup>73</sup> Martínez González, Víctor Hugo; Causas y efectos de su regularidad conflictiva; en Reveles Vázquez Francisco (comp.); Partido de la Revolución Democrática, Los problemas de la institucionalización; Gernika, UNAM, México; 2004 y en Reveles Vázquez, Francisco, coordinador; Los partidos políticos en el Distrito Federal: avances, estancamientos y retrocesos; Universidad Nacional Autónoma de México, Facultad de Ciencias Políticas y Sociales: Gernika; México, D.F. 2011. pp. 128-129.

posteriormente, debido a intereses particulares, ideológicos y electorales AMLO terminó su relación con el PRD y continuó su proyecto y carrera política en MORENA, ya constituido como partido político.

La razón principal por la que se dio el rompimiento entre AMLO y el PRD se debe a la participación del PRD en el Pacto Por México, acuerdo en el que participaron todos los partidos políticos mexicanos con la finalidad de discutir las reformas estructurales, aunque finalmente aceptaron las propuestas de reforma propuestas por el Presidente Enrique Peña Nieto. Ante este hecho, AMLO calificó esta acción de entreguista separándose del PRD<sup>74</sup>, lo que generó a la larga el voto de arrastre<sup>75</sup> al llevarse militantes del PRD a MORENA, como lo comentó Rodolfo González Valderrama en entrevista cuando menciona que desde el PRD se generaba un voto duro a la figura de AMLO *“Es un electorado leal a AMLO en ese sentido es un voto duro López Obradorista”*, de manera que cuando sale del Sol Azteca y se integra al nuevo partido político *“MORENA gana no por ser MORENA, sino porque es el Partido de Andrés Manuel, por la figura”*<sup>76</sup>.

De manera que, el voto de arrastre es el fenómeno que sucede en el plano político-electoral generado por una estrecha relación, un vínculo empático, entre el político y el ciudadano que se manifiesta cuando el ciudadano le otorga el voto en el plano electoral al político, en donde ya no se habla de un votante que sufrague por ser tal partido, sino que se genera un sufragio seguro o duro emitido al personaje aceptado por la sociedad; a tal grado que, al cambiarse el político de partido se llevará consigo el poder de atracción de voto por la figura que representa beneficiando, claro, al partido donde se encuentre en ese momento.

---

<sup>74</sup> Martínez González, Víctor Hugo; Causas y efectos de su regularidad conflictiva; en Reveles Vázquez Francisco (comp.); Partido de la Revolución Democrática, Los problemas de la institucionalización; Gernika, UNAM, México; 2004 p. 36. y en Reveles Vázquez, Francisco, coordinador; Los partidos políticos en el Distrito Federal: avances, estancamientos y retrocesos; Universidad Nacional Autónoma de México, Facultad de Ciencias Políticas y Sociales: Gernika; México, D.F. 2011. pp. 122-123.

<sup>75</sup> Ahuja Ruiz, Marcela Bravo, Martínez Valdés, Gustavo; Política, partidos políticos y elecciones en México: historias regionales 1980-2013; Ediciones La Biblioteca: UNAM, Facultad de Ciencias Políticas y Sociales; México, D.F. 2014.

<sup>76</sup> Véase la entrevista completa en Anexos realizada a Rodolfo González Valderrama.

El 8 de Octubre de 2014, el periódico *El Universal* realizó una entrevista a Jesús Ortega Martínez, líder de NI<sup>77</sup>, quien definió a su corriente como: “*una expresión con dirección colectiva la cual busca que su partido político cambie el régimen sin violencia, sin caudillos, ni dogmas; un partido social demócrata*”<sup>78</sup> que pacta para avanzar, sin adoptar una posición extremista, y para resolver los problemas, reconociendo al “*régimen democrático, a las instituciones democráticas, y la participación de partidos, de posiciones diferentes*”.<sup>79</sup> Justo es aquí donde se aprecia su distanciamiento con AMLO, llamando a evitar caudillos y dogmas; en el PRD la figura de López Obrador es catalogada así.

En el periodo de 2012 a 2015, la Delegación Cuauhtémoc fue gobernada por el PRD siendo el jefe delegacional Alejandro Fernández Ramírez, perteneciente a la corriente IDN. En la demarcación ya se presentaban problemáticas como inseguridad, comercio, ambulante, proliferación de giros negros, prostitución, trata de personas e indigentes, uso de tipo de suelo y obra pública.<sup>80</sup>

Se realizaron obras en diferentes puntos nodales que pudieron haber afectado la preferencia electoral, ya que donde se efectuaron las obras causaron afectaciones, tal fue el caso del Parque México por la remodelación del Foro Lindbergh. En cuanto a remodelación, también se propuso la obra en trece mercados: Beethoven, Dos de Abril, Tepito Zona, Abelardo L. Rodríguez, San Joaquín Zona, Tepito Fierros Viejos, Tepito Ropa y Telas, Palacio de las Flores, Isabel la Católica, La Merced, Mixcalco y Michoacán, ubicado la mayoría en la zona del centro histórico.

Se instaló y comenzó a funcionar un programa de parquímetros. Instalándose en el Centro Histórico en las calles de Eje Central, Avenida Juárez, Hidalgo, Guerrero, Eje 1 Norte Mosqueta, Circuito Interior, Sullivan, Reforma, Bucareli, Cuauhtémoc y

---

<sup>77</sup> Entrevista realizada por el Universal 8 de Octubre de 2014, pp. 8 Y en Martínez González, Víctor Hugo; op. cit., p. 37, y en Reveles Vázquez, Francisco, op. cit., p. 117.

<sup>78</sup>El PRD en 2014 es un partido “controlado mayoritariamente por Nueva Izquierda y sus aliados –pasa por un pragmatismo que le permite negociar posiciones y propuestas tanto con sus adversarios panistas y priistas como, con otras corrientes del propio partido, y cuya afinidad con el otro bloque de izquierda es mayor”. Universal 20 de Octubre de 2014, pp. 26.

<sup>79</sup> *Ibidem.*, 8 de Octubre de 2014, pp. 8

<sup>80</sup> Entrevista a Rodolfo González Valderrama en Anexos.

Doctor Liceaga. Los recursos recabados serían administrados por la Delegación misma.

Para finalizar el mes de octubre, el jefe delegacional se pronunció en contra del servicio de valet parking y las foodtrucks, por lo que propuso a la ALDF *“legisla en función de que estos negocios no se ubiquen en la calle, pues es comercio en vía pública y se corre el riesgo de que se conviertan en focos de inseguridad.”*<sup>81</sup> Al mismo tiempo los ciudadanos que se involucraron en este comercio, recabaron firmas para legalizar dicho comercio, por ser una alternativa para generar capital para sus familias. Las foodtrucks es una respuesta ante la creciente oportunidad de empleo informal que se lleva a cabo en la demarcación, operado por personas en su mayoría con un ingreso superior en comparación con los comerciantes ambulantes de calle ya conocidos.

Es de suma importancia abordar al comercio informal porque en este entorno habitan y conviven una gran cantidad de comercios, desde vendedores de comida, de ropa, de aparatos electrónicos, etc. Un ejemplo de comercio informal es el que se suscitó por la construcción de varios edificios en la zona de: *“Río Lerma y Paseo de la Reforma, Río Nilo, Río de la Plata y Río Sena”*<sup>82</sup> donde se generó una demanda de alimentos por parte de los trabajadores y obreros de las zonas en construcción, aunado a los oficinistas de los edificios de la zona, convirtiéndose en consumidores potenciales de alimentos<sup>83</sup>; los obreros y oficinistas generaron una demanda de alimentos, los comerciantes ambulantes la satisficieron y por ello la proliferación de puestos ambulantes aumentó.

Los habitantes de la zona solicitaron tomar una actitud mucho más responsable ante los hechos, comentaron: *“lo que hace la Delegación es llegar y quitar a algunos taqueros, tamaleros y mandarlos a otras calles”*<sup>84</sup>, siendo una reubicación, mas no

---

<sup>81</sup> *Ibidem.*, 27 de Octubre de 2014, pp. C1

<sup>82</sup> *Excelsior*, 16 de Octubre de 2014, pp. C5

<sup>83</sup> “Esta zona es parte importante del corredor financiero de Reforma, pues se ubican construcciones como la Torre Mayor, el edificio de HSBC, los hoteles Four Seasons y Marquis, la Bolsa Mexicana de Valores y sedes del gobierno como la SSA, el IMSS o la PGR” Por lo que vecinos habitantes de la zona, se manifiestan ante la falta de regulación del comercio informal en vía pública. *Ídem.*

<sup>84</sup> *Ídem.*

la solución al problema de fondo. Sin embargo, quien otorga los permisos para el comercio en vía pública, es el mismo Jefe Delegacional, sin considerar el aval vecinal ni con un horario establecido.

En referencia al comercio informal se contabilizaron aproximadamente cuatrocientos líderes en la demarcación y cuarenta mil vendedores informales, quienes se instalan en la vía pública, afectando a los vecinos *“Los vendedores que integran este pasaje del comercio informal obstruyen el paso de los peatones, estacionan vehículos en lugares prohibidos y tiran desperdicios y aceites a la vía pública”*<sup>85</sup>. En zonas como la del Hospital General, ubicado en la colonia Roma y Doctores, los comerciantes ambulantes ocupan gran parte de la Av. Cuauhtémoc en donde montan un mercado sobre ruedas, “tianguis”.

## **noviembre**

En este periodo, el IEDF avaló los gastos de precampaña<sup>86</sup> de los partidos políticos.

El PRD celebró su aniversario 25, integrado entonces por nueve corrientes que a continuación se describen:

1.- Movimiento por la Democracia, creado por Pablo Gómez, es integrado por ex integrantes del Partido Socialista, quienes antes fueron del partido Comunista Mexicano; muchos de estos integrantes fueron reprimidos en 1968;

2.- Movimiento Cívico, considerado la primera corriente de expresión en el PRD, es encabezado por Mario Saucedo Pérez y Jesús Humberto Zazueta Aguilar; sus integrantes provienen de la Asociación Cívica Nacional Revolucionaria;

---

<sup>85</sup> Ejemplos de afectación de los comerciantes de la zona de Av. Cuauhtémoc en tianguis. Reforma, 19 de octubre de 2014, pp. 4

<sup>86</sup>Las precampañas habrían de iniciar el 10 de enero y finalizar el 18 de febrero de 2015. Los montos se calculan dependiendo del número de integrantes de la lista nominal correspondiente al entorno a donde se realizara la campaña. Dichos recursos provienen del partido político, de algún ente privado lícito, siendo siempre reportado el gasto. Jornada, 8 de Noviembre de 2014, pp. 21

- 3.- Red de Izquierda Democrática es integrada por personas que pertenecieron al Partido Comunista Mexicano, anteriormente integrantes de partidos clandestinos de izquierda, sus líderes José Antonio Rueda y Pablo Franco;
- 4.- Unidad y Renovación, de la cual es líder Armando Quintero Martínez, agrupó a ex sindicalistas universitarios, taxistas y solicitantes de vivienda;
- 5.- Nueva Izquierda, actual corriente hegemónica en el partido, es encabezada por Jesús Ortega y Jesús Zambrano;
- 6.- Izquierda Social representa a la disidencia de IDN, el liderazgo de dicha tribu recae en Alejandra Barrales;
- 7.- Izquierda Democrática Nacional es liderada por Agustín Guerrero y Dolores Padierna;
- 8.- Alternativa Democrática Nacional es encabezada por Héctor Miguel Bautista,
- 9.- Foro Nuevo Sol es liderado por Amalia García.<sup>87</sup>

En la ALDF, líderes del PRD y del PRI propusieron una iniciativa de ley para regular el comercio en la vía pública, la cual *“busca establecer derechos y obligaciones a quienes ejercen esa actividad en la Ciudad de México...”*<sup>88</sup>. Proponiendo como obligaciones el:

*“mantener limpia la zona de trabajo, no derramar desechos de alimentos al drenaje, retirar por cuenta propia la basura que generen, dejar libres los accesos a inmuebles, abstenerse de consumir drogas, bebidas embriagantes o adoptar conductas violentas en los espacios donde venden sus productos”*<sup>89</sup>.

---

<sup>87</sup> En Reveles Vázquez Francisco (comp.); Partido de la Revolución Democrática, óp. cit., en Universal 4 de Octubre de 2014, Excélsior, 23 de Noviembre de 2014, pp. 6 y en Arrieta Cenicerros, Lorenzo; La lucha entre fracciones y las prácticas clientelares en el PRD; en Reveles Vázquez, Francisco, coordinador; óp. cit.

<sup>88</sup> Universal 24 de Noviembre de 2014, pp. C3

<sup>89</sup> Ídem.

En cuanto a sus derechos, el comercio será considerado como derecho humano, reconociendo el lugar del trabajador y respetando la integración a colectivos y la organización entre ellos. La ley contempló, además, otorgar apoyos de seguridad social a los comerciantes ambulantes para que pudieran participar en un programa de becas y de vivienda.

La finalidad de la ley era recabar un ingreso por el uso de suelo en la vía pública, ya que al existir una regularización y legalización del mismo, justificaría el cobro de impuestos por los servicios que se brindan. En dicha iniciativa de ley se mencionó que en todo el Distrito Federal

*“hay 120 mil ambulantes, donde el 55% son hombres y 45% son mujeres. El 60% tiene entre 14 y 25 años y 20% tiene estudios superiores. Las delegaciones Cuauhtémoc, Gustavo A. Madero y Venustiano Carranza concentran el 51% de los comerciantes”<sup>90</sup>*

Dicha ley fue propuesta por los legisladores del PRI de la ALDF, Rubén Escamilla y Alejandra Barrios Richard, esta última logró ser la candidata del PRI para contender por el puesto de jefa delegacional en la Delegación Cuauhtémoc, gracias al fuerte vínculo con los líderes del comercio ambulante en la vía pública del Centro Histórico. Esto es explicado por Rodolfo González Valderrama en la entrevista realizada de la siguiente manera:

*“El PRI aquí (en la Delegación Cuauhtémoc) tiene una presencia de voto duro, sostenido de un 12% a un 15% que prácticamente está formado por comerciantes ambulantes en vía pública, los controla básicamente y pertenecen a la agrupación de Alejandra Barrios que es la lideresa histórica de los comerciantes en el centro de la Ciudad”<sup>91</sup>.*

Durante el transcurso del proceso electoral, en el PRD existió una migración de líderes políticos de una corriente a otra, haciendo que dichas corrientes se volvieran, además de numerosas, poderosas, lo que a largo plazo generó un mayor peso en

---

<sup>90</sup> Ídem.

<sup>91</sup> Véase en la Entrevista en el apartado de Anexos realizada a Rodolfo González Valderrama.



la toma de decisiones a nivel interno del partido y también a nivel externo, ya que se manifestó al interactuar con los otros partidos políticos e instituciones de México.

A lo largo del proceso electoral, por diferentes circunstancias que se expondrán durante la reconstrucción histórica, diversos actores políticos del PRD se deslindaron del mismo partido. Por ejemplo, en noviembre, Alfonso Ramírez Cuellar, fundador del PRD, renunció al partido al estar en desacuerdo por la mala conducción del mismo, mediante una carta expresó su molestia argumentando que la dirección del partido había sido tomada por operadores políticos que carecían de un liderazgo a nivel nacional y de autoridad moral; denunció que la situación por la que atravesaba el partido era

*“en muchos sentidos, una descomposición política con escasas posibilidades de corregir. Es una situación que se gestó a lo largo de muchos años y volvió a explotar con los asesinatos y la desaparición de los estudiantes de la normal rural de Ayotzinapa, Guerrero.”<sup>92</sup>*

La crisis interna en el PRD generó diversos enfrentamientos entre la oposición y grupos hegemónicos, por lo cual Cuauhtémoc Cárdenas, fundador del PRD, pidió la renuncia de Carlos Navarrete, entonces presidente del partido, argumentando que: *“ante las desafortunadas y cuestionables decisiones adoptadas por el PRD, las prácticas clientelares y sectarias han colocado al partido en una grave situación de postración y agotamiento”<sup>93</sup>*

Alejandro Fernández, entonces jefe delegacional de la demarcación Cuauhtémoc, propuso a la ALDF la modificación de ley para legalizar la prostitución, con la finalidad de ser reconocida como un trabajo no asalariado para evitar la persecución, además, de poder ubicar a menores de edad que estén en riesgo de explotación sexual, tener un control con la salud pública realizando revisiones

---

<sup>92</sup> Jornada, 12 de Noviembre de 2014, pp. 20

<sup>93</sup> *Ibíd.*, 17 de Noviembre de 2014, pp. 11, véase en Anexos entrevista a Roberto Rico y Rodolfo González Valderrama.

periódicas y delimitar el uso del espacio público para ejercer la prostitución en lugares específicos cerrados.

La prostitución se ejerció en un 90% del territorio delegacional ya que, en promedio, por colonia más de “5 mil personas tienen como forma de vida esta actividad”<sup>94</sup>. Esto se realiza en la vía pública en las siguientes colonias: San Rafael, Buenavista, Tabacalera, Obrera, Esperanza, Tránsito, Centro Norte, Centro Oriente y Algarín.

En tanto, en la zona del corredor Roma - Condesa continuó el plan de instalación de parquímetros, donde el 60% de los recursos obtenidos se utilizó para el mejoramiento urbano y la seguridad<sup>95</sup>, como es el caso de la restauración de calles aledañas a la Fuente de Cibeles y su señalización, mantenimiento a luminarias y la limpieza de esculturas. Sin embargo, ciudadanos realizaron bloqueos a las vías de tránsito, exigiendo que se entregaran catorce millones de pesos obtenidos por el cobro de servicio de parquímetro; ante la falta de respuesta por parte de las autoridades, expresaron su rechazo por la instalación de estos instrumentos viales.

En la delegación Cuauhtémoc diariamente transitan cinco millones de personas y, para mantener la seguridad, de éstos solamente 3 mil 500 son elementos policiacos; por lo tanto, el Delegado introdujo un “esquema de vigilancia focalizado en zonas de alta incidencia en lugar de dispersar a todos los policías por todos los lugares”<sup>96</sup>. Situación que venía fallando por parte del gobierno delegacional y que rescató Rodolfo González Valderrama en los brigadeos durante la campaña “Entonces nos decían los vecinos, se quejaban de la falta de luz en las calles, no atendían (la delegación) las peticiones de luminaria, lo que para ellos (la ciudadanía) era un aliciente, un estímulo a la inseguridad, se prestaba a asaltos”<sup>97</sup>. La seguridad no es facultad delegacional ya que es responsabilidad de la jefatura de gobierno, siendo la prevención del delito lo máximo que pueden hacer los gobiernos delegacionales,

---

<sup>94</sup> *Ibidem.*, 11 de Noviembre de 2014, pp. 31

<sup>95</sup> *Ibidem.*, 15 de Noviembre de 2014, pp.34

<sup>96</sup> El gobierno delegacional da prioridad a zonas donde puede existir un mayor incidente, fallando en la estrategia de seguridad. Los policías resultan ser insuficientes: Jornada, 25 de Noviembre de 2014, pp. 37 y en Rodríguez Domínguez, Emanuel; Desmovilización ciudadana y redes de control electoral: los procesos políticos de la Ciudad de México en la era de la desconfianza; Tesis Ciencias Antropológicas UAM-X; México; 2014.

<sup>97</sup> Véase en Anexos entrevista completa a Rodolfo González Valderrama

por eso la importancia de dar cauce a las peticiones encontradas en la campaña política.

En las colonias como Santa María la Ribera, San Rafael, Tabacalera, Cuauhtémoc, Juárez, Roma y/o Condesa presentan nuevas construcciones de edificios de vivienda. En Roma Sur y Santa María la Ribera son las principales en albergar construcciones, siendo un “*total de 338 nuevas construcciones en la delegación desde octubre de 2009 hasta septiembre de 2014*”<sup>98</sup>.

En 2012 y 2013 Alejandro Fernández, jefe delegacional de Cuauhtémoc, entregó licencias y permisos para la construcción de importantes complejos inmobiliarios, sin respetar el objetivo de construir vivienda de asistencia social facilitando el cambio de uso de suelo como se había propuesto en la norma 26.<sup>99</sup>

Respecto a la temática de los mercados y sus locatarios, el jefe delegacional propuso dar apoyo jurídico para que existiera una mejor conservación, organización y mantenimiento en los mercados, además, ubicar a los comerciantes de vía pública en locales desocupados<sup>100</sup>.

## **diciembre**

El 1 de diciembre de 2014 se publicó un estudio en el que se evaluó la gestión del jefe de gobierno Miguel Ángel Mancera, donde el 59% de los encuestados expresó que el principal problema en la Ciudad es la inseguridad/violencia, 21% corrupción, mala administración o mal gobierno, 11% crisis económica, 9% desempleo. El porcentaje de aprobación al gobierno capitalino fue de 33%, al no poder resolver las problemáticas de “*transporte público, inundaciones, ambulante, contaminación, tránsito vehicular, delincuencia, y corrupción*”,<sup>101</sup> mismas que en la delegación Cuauhtémoc no fueron solucionadas.

---

<sup>98</sup> Excélsior, 5 de Noviembre de 2014, pp. C5

<sup>99</sup> “La Norma de Ordenación General 26 fue creada con el propósito de impulsar y facilitar la construcción de vivienda de interés social y popular en suelo urbano” promulgada en el periodo de gobierno de Marcelo Ebrard. *Ibidem.*, 5 de Noviembre de 2014, pp.C5

<sup>100</sup> *Ibidem.*, 9 de Noviembre de 2014, pp. C2

<sup>101</sup> Encuesta realizada por la ALDF. Universal, 1 de Diciembre de 2014, pp. C2

Durante el gobierno de Mancera, las problemáticas que afectaron a la población fueron: la recién inaugurada Línea 12 y su clausura temporal, al dejar de funcionar, para componer vías y trenes, y la modificación del programa vehicular Hoy No Circula; protestas, manifestaciones y cierre de calles que generaron embotellamientos y entorpecimiento en la vida cotidiana de los capitalinos, entre otras, afectando a la popularidad del gobierno del PRD y a la corriente de expresión que lo apoya, Vanguardia Progresista, aliada de Nueva Izquierda en la conducción del partido.<sup>102</sup>

El PRD, en el Distrito Federal, confirmó las fechas para la elección de sus candidatos en 2015 de modo que el registro de aspirantes fue pactado del 7 al 11 de enero, el periodo de precampaña del 19 de enero al 17 de febrero y la realización del Consejo electivo el 21 de febrero.<sup>103</sup>

MORENA definió como candidato para contender por la delegación Cuauhtémoc a Ricardo Monreal, quien fungía como coordinador de la bancada del partido en la Cámara de Diputados, integrada por ex perredistas como Andrés Eloy Martínez y Delfina Elizabeth Guzmán Díaz<sup>104</sup> e integrantes del grupo parlamentario del PT; suscitando la llegada constante de políticos de otros partidos políticos a MORENA, por lo que se fortaleció internamente el partido de manera paulatina.

Monreal militó en diferentes partidos políticos; surgió del PRI, después perteneció al PRD en donde fungió como gobernador de Zacatecas y coordinó la campaña presidencial de AMLO, formó parte del PT y el MC y, finalmente, se integró a MORENA, quien definió que las problemáticas a resolver en la demarcación eran las de *“inseguridad, que ha afectado a pequeños empresarios y la corrupción”*<sup>105</sup>.

---

<sup>102</sup> Datos retomados del estudio realizado por el periódico Universal, publicado el 1 de Diciembre de 2014, pp. C2, véase entrevista en la parte de Anexos a Roberto Rico.

<sup>103</sup> Información retomada por el Universal, 7 de Diciembre de 2014, pp. C4

<sup>104</sup> Del grupo Parlamentario del Partido del Trabajo se desprenderían para ser parte de la bancada obradorista los legisladores, Loretta Ortiz Ahlf, José Arturo López Cándido, Jaime Bonilla Valdez y Manuel Rafael Huerta Ladrón de Guevara. Excélsior, 8 de Diciembre de 2014, pp. 2

<sup>105</sup> Dicha fracción legislativa es un acuerdo que surgió en la Cámara de Diputados. “Los 15 diputados que conformarían el grupo de Morena son Ricardo Monreal Ávila como coordinador de la bancada, Aida Valencia Ramírez, Rodrigo Chávez Contreras, es suplente de Martí Batres actual presidente nacional de Morena, Lorena

Ricardo Monreal se caracteriza por ser un político que busca apoyos y pactos con diferentes líderes, sean o no de su partido, para ganar la elección<sup>106</sup>; en diciembre buscó a José Luis Muñoz Soria, quien en ese momento, fungía como diputado local del PRD y buscaba postularse para candidato a jefe delegacional por el mismo partido. El candidato de MORENA también buscó apoyo de Alejandra Barrios, diputada local del PRI por sus nexos con el ambulante en la delegación. Muñoz Soria y Barrios, más adelante, se convertirían en contrincantes de Monreal para gobernar la Delegación Cuauhtémoc, sin embargo ofrecieron su apoyo en caso de que, en sus respectivos partidos, no se les concediera la candidatura.<sup>107</sup>

En la delegación Cuauhtémoc, colonos habitantes de zonas donde operan parquímetros en la vía pública, exigieron a la empresa operadora Servicios Metropolitanos SA de CV (SERMIMET) que el recurso recaudado fuera, en primer lugar, otorgado a la ciudadanía para que éste pudiera ser utilizado en mejoras de su entorno para la colectividad.

Las protestas continuaron a mediados del mes de diciembre, cuando habitantes de las colonias Roma y Condesa realizaron un mitin, clausuraron de manera simbólica instalaciones de la Secretaría de Desarrollo Urbano y Vivienda, expresando su molestia por la imposición de los parquímetros en las calles, y exigieron se realizara una consulta pública con relación al programa.

Es en el mes de diciembre cuando sucede el mayor despliegue de actividad comercial del país, ya que en el Centro Histórico, La Merced y el mercado de Sonora el comercio formal e informal atrae a 2 millones de personas en comparación con la

---

Méndez Denis, Juan Luis Martínez Martínez, Gerardo Villanueva Albarrán, Luisa María Alcalde Lujan, la cual es hija de Bertha Lujan, quien desempeñó el cargo de contralora del Gobierno del DF y actualmente fungía como secretaria general del CEN de Morena, María Fernanda Romero Lozano, es hija de Octavio Romero Oropeza quien fue Oficial Mayor del DF y Alfonso Durazo Montaña, pertenecientes en este momento a la fracción de Movimiento Ciudadano". Universal, 18 de Diciembre de 2014, pp. A6

<sup>106</sup> Véase en la Entrevista realizada a Néstor Núñez en Anexos.

<sup>107</sup> El pacto entre líderes políticos es la manera de atraer el voto de sus seguidores, Muñoz Soria integrante hasta ese momento de IDN, no coincide con NI y su agenda política ofreciendo su apoyo a Monreal, por su parte Barrios, lideresa de comerciantes ambulantes ofrece apoyo a Monreal lo que significaría atraer el voto de los ambulantes controlados por ella. Información de columna de opinión del periódico Excélsior, Rueda, Adrián, 3 de Diciembre de 2014, pp. C4.

Central de Abasto que recibe en promedio a 400 mil, “cifra se llega a incrementar en un 50% durante los días previos a las fiestas del fin de año”<sup>108</sup>, sumándose turistas extranjeros y mexicanos. Para dimensionar lo complejo y conflictivo de la zona, en un día común circulan alrededor de 70mil vehículos en el Centro, cifra que se duplica al final del año con más de 140 mil autos que circulan en la zona, provocando llenos totales.

El comercio, en el centro de la Ciudad de México, es una actividad fundamental que genera miles de millones de pesos; el que exista representa un interés compartido para comerciantes y dirigentes políticos, de hecho la actividad comercial se realiza gracias a permisos delegacionales o concesiones. Cuando entre comerciantes y líderes políticos se llevan a cabo pactos, se generan apoyos mutuos y se refleja en el control y tranquilidad social y política; en este caso, el tener estos grupos de aliados puede significar una victoria en el ámbito electoral cuando las elecciones se encuentran próximas.

En Tepito existen 26 organizaciones de comerciantes, entre ellas las de: la Lagunilla, Mixcalco, La Merced y el mercado de Sonora, puntos que aglomeran a una gran cantidad de compradores y comerciantes, por lo que a mediados del mes se avisó la inversión de 212 millones de pesos para la rehabilitación de La Merced planteando “tres proyectos: la rehabilitación de la nave menor del mercado, semi-peatonalización del Corredor Corregidora y atención a la Unidad Habitacional Candelaria de los Patos”.<sup>109</sup> Todo esto por la importancia que tienen las zonas comerciales al ser aliados en los momentos de la votación, aunque sean irregulares y no paguen impuestos. Los comerciantes de esta zona en su mayoría pertenecen a la agrupación de Alejandra Barrios, como comento en entrevista Rodolfo González Valderrama acerca de Barrios y su manera de operar:

*“es la lideresa histórica de los comerciantes en el centro de la Ciudad; ellos, de una manera muy pragmática, siempre tenían acuerdos con el candidato a jefe delegacional del PRD de tal manera que votaban de manera*

---

<sup>108</sup> *Ibíd.*, 22 de Diciembre de 2014, pp. C2

<sup>109</sup> *Universal*, 22 de Diciembre de 2014, pp.C6

*diferenciada, decían. Nosotros nuestra clientela electoral, nuestras bases van a votar para jefe delegacional por el PRD, pero para todos los otros cargos, asambleas, diputados federales etc. por el PRI, era una forma pragmática”<sup>110</sup>*

A final del mes, el gobierno de la delegación Cuauhtémoc anunció que para la primera semana de enero concluirían las obras de “*rehabilitación de fachadas, ordenamiento del mobiliario, rehabilitación del alumbrado público y de la iluminación artística del Templo Regina Coeli del Corredor Peatonal Regina*”<sup>111</sup>.

### **2.1.3.2. enero – junio de 2015**

#### **enero**

Para este proceso electoral se puso en práctica la Reforma Político-Electoral de 2014, se crearon tres partidos políticos siendo la primera aparición de MORENA, el Partido Humanista y Encuentro Social. Se dispuso de 500 millones de pesos de financiamiento<sup>112</sup> a los diez partidos participantes en la Ciudad de México donde el padrón electoral provisional, fue de 7 millones 402 mil 734 personas ya que aún faltaban por incluir a las personas que renovarían o tramitarían su credencial para votar.

En el PRD se registraron los aspirantes a contender por algún cargo público, el inicio de precampañas sería el 19 de enero. Mientras que en el proceso interno de MORENA se registraron sus precandidatos y se definió que el 12 de enero se daría a conocer la lista de aspirantes.

---

<sup>110</sup> Véase entrevista completa en la parte de anexos.

<sup>111</sup> “La finalidad de estas obras es buscar la armonía en donde confluyan la reactivación de la economía en la zona, la cual es una zona de bares, restaurantes y establecimientos, la zona habitación y la vida comunitaria”. *Ibidem.*, 23 de Diciembre de 2014, pp. C2

<sup>112</sup> Cada partido dispuso de 490 millones 99 mil 701.48 pesos de financiamiento público para actividades ordinarias, específicas y campañas electorales; para las actividades ordinarias contaron con 366 millones 401 mil 993 pesos, para campañas electorales con 109 millones 920 mil 598 pesos, y para actividades específicas 11 millones 703 mil 136. Los candidatos independientes dispusieron de 2 millones 73 mil 973 pesos. Jornada, 10 de Enero de 2015, pp. 10 y León González, Samuel; Mora Velázquez, Salvador (coord.); El financiamiento de la política, los costos y regulación de los partidos políticos en México y América Latina; UNAM, 2010.

Del PRD continuaron desertando políticos para integrarse a MORENA donde Alejandro Rojas renunció al partido expresando que dicha organización debe “*disolverse y refundarse*”<sup>113</sup> pues había tomado decisiones en contra de la sociedad, trabajando para ellos mismos y no para el pueblo. Similar fue el caso de Mario Delgado y quien declaró “*que la izquierda debe construir una propuesta diferente, que logre la credibilidad y el respaldo de las mayorías, desafortunadamente el camino que ha elegido el PRD no parece conducirlo a este objetivo en un corto plazo.*”<sup>114</sup> También Alejandro Encinas Rodríguez y Agustín Torres se deslindaron, éste último apoyó la designación de Monreal para contender por la delegación.

En el PRD local se registraron 616 aspirantes a cargos de elección popular, 520 para obtener un lugar en la ALDF y 96 para jefaturas delegacionales; José Luis Muñoz Soria y Agustín Torres buscaron dirigir la delegación Cuauhtémoc, este último renunció al PRD y se unió a MORENA ante la imposición de Muñoz Soria como candidato del PRD al ser apoyado por Alejandro Fernández, jefe delegacional de Cuauhtémoc.<sup>115</sup>

Ricardo Monreal, al ser confirmado por MORENA como su precandidato para la demarcación Cuauhtémoc, estableció que entre sus primeras acciones de gobierno haría pública su “*declaración patrimonial, extendería una carta a la PGR solicitando indagar a colaboradores y se sometería a controles de confianza*”<sup>116</sup>; además - ante la crisis de la demarcación por la operación de servidores públicos corruptos que ponían trabas para resolver las problemáticas ciudadanas, lo que impacta en la deficiencia del servicio a la ciudadanía -, habría que mejorar los servicios y combatir la corrupción en la Delegación Cuauhtémoc. Finalmente, el candidato planteó a futuro contender por la Ciudad de México en 2018.

---

<sup>113</sup>Alejandro Rojas Díaz Duran fungió como secretario de Turismo en 2012 y formó parte del Consejo Consultivo de la Reforma Política del DF. Actualmente funge como asesor honorario con el gobierno de MORENA en la delegación Cuauhtémoc. Jornada, 5 de Enero de 2015, pp. 32

<sup>114</sup> Ibídem., 8 de Enero de 2015, pp. 14

<sup>115</sup>Al añadirse a MORENA, Torres “dijo que estaría dispuesto a apoyar a Ricardo Monreal, aspirante por MORENA por lo que descarto ocupar otra vez el cargo”. Universal, 29 de Enero de 2015, pp. C2

<sup>116</sup> Excélsior, 8 de Enero de 2015, pp. C5



Durante el pasado mes de diciembre de 2015 se realizaron más de tres bloqueos de ciudadanos quienes reclamaron el recurso recabado por el uso de parquímetros con base en el acuerdo establecido con la delegación para utilizarlo para el mejoramiento urbano de zonas de la misma delegación, por lo que, ya en enero, el Gobierno del Distrito Federal pagó 23 millones de pesos por los adeudos correspondientes a los años 2012 y 2014 de las colonias Cuauhtémoc y Juárez. Los vecinos decidieron realizar un corredor en Río Lerma, para el mejoramiento urbano, ordenamiento de terrazas y del comercio informal; sin embargo, el representante de la asociación de residentes de la colonia, Ramón Ibarra, informó *“que debido a que estos recursos son insuficientes, se comenzaron pláticas con los desarrolladores inmobiliarios de la zona y las autoridades delegacionales, para que hagan aportaciones a este rescate integral”*.<sup>117</sup>

En el Centro Histórico, existió una trifulca entre grupos de comerciantes ambulantes pertenecientes al grupo de María Rosete y Alejandra Barrios, contrincantes por el control del territorio de los ambulantes; el origen de la riña se dio por la repartición de lugares para ejercer el comercio informal en la zona de Tepito.

Debido a lo anterior, se buscó reformar la legislación referente al comercio ambulante para establecer horarios, espacios, pagos y destino de los mismos. Actualmente, *“el comercio ambulante se regula con base al Reglamento de Mercados del Distrito Federal, publicado en 1951, y el Reglamento para los Trabajadores no Asalariados del DF, de 1975”*.<sup>118</sup> Siendo necesario, debido a su antigüedad y las lagunas existentes en antes mencionadas legislaciones, han quedado obsoletas y el comercio informal opera de manera libre. Dicha propuesta fue propuesta por el delegado Alejandro Fernández de la demarcación Cuauhtémoc.

---

<sup>117</sup> Además se busca en la colonia Juárez mejorar el alumbrado; así también, la idea es extender los parquímetros a otras colonias como Centro, Guerrero, Buenavista, Santa María la Ribera, San Rafael, Tabacalera y Doctores. Jornada, 11 de Enero de 2015, pp. 28

<sup>118</sup> La propuesta de ley es impulsada por los diputados pertenecientes al PRI y PRD, lo que busca favorecer a los ambulantes que otorgan su voto para estos partidos en proceso electoral. Excélsior, 9 de Febrero de 2015, pp. C3

Finalmente, se anunció la remodelación del Mercado Morelos, el cual se ubica en la colonia Doctores, proyectándose una rehabilitación total; instalándose una sala de usos múltiples en la parte superior para el cual se previó la inversión de 30 millones de pesos.

## **febrero**

Finaliza la etapa de precampañas en los partidos políticos. En las asambleas y consejos electivos se definieron los candidatos para jefes delegacionales de acuerdo al criterio de equidad que fomenta la participación de 50% mujeres y 50% hombres. A partir de este mes, comenzaron a pedir licencia para ausentarse del cargo los servidores públicos que buscaban ser candidatos en la elección.

El PRD del Distrito Federal, para definir a sus candidatos, tomó como base el control territorial que mantenían las corrientes, pactando de la siguiente manera:

*“a NI se les asignaron seis demarcaciones políticas (Coyoacán, Cuajimalpa, Gustavo A. Madero, Iztacalco, Milpa Alta y Venustiano Carranza); a VP, tres (Cuauhtémoc, Iztapalapa y Magdalena Contreras); a IDN, tres (Álvaro Obregón, Azcapotzalco y Benito Juárez); a FNS, una (Miguel Hidalgo); a ADN, una (Xochimilco), y a PD, una (Tláhuac).”<sup>119</sup>*

VP - corriente a la que pertenece Miguel Ángel Mancera y liderada por el secretario de Gobierno del DF, Héctor Serrano -, logró colocar personas para las jefaturas delegacionales en Cuauhtémoc, Magdalena Contreras e Iztapalapa. En el caso de la delegación Cuauhtémoc, a finales de febrero, existió un alejamiento de José Luis Muñoz Soria con la corriente IDN integrándose a Vanguardia Progresista, lo que le valió convertirse en el candidato por el PRD a la delegación.

IDN buscó postular a María Rojo bajo el argumento de cumplir con la cuota de género, además de posicionarse como una candidata más fuerte que Muñoz Soria ante Monreal; sin embargo María Rojo, ex actriz, con experiencia en la delegación Coyoacán, no en la delegación Cuauhtémoc, provocó la ruptura interna de IDN ya

---

<sup>119</sup> Jornada, 23 de Febrero de 2015, pp. 36

que José Luis Muñoz Soria y Alejandro Fernández delegado de la demarcación Cuauhtémoc, emigraron a VP, dejando al grupo de René Bejarano desprotegido, con rupturas, acentuando su crisis de poder y sin candidaturas para contender.<sup>120</sup>

En cuanto a Marcelo Ebrard buscó una candidatura para ser diputado federal por parte del PRD, al negársele decidió renunciar al partido y unirse al Movimiento Ciudadano.

En cuanto al comercio ambulante existió un atentado contra José María Cornejo Campos, líder de comerciantes en Tepito y servidor público de la delegación, pues la violencia e inseguridad en la delegación Cuauhtémoc es una fuerte problemática, pues la demarcación se ubica en el lugar 19 de todo el país, los primeros lugares son Cuernavaca, Acapulco, Ecatepec y Tlalnepantla.<sup>121</sup>

En la delegación, la Comisión Federal de Electricidad (CFE) realizó obras para la modernización de la red subterránea de energía eléctrica; los vecinos y comerciantes emitieron quejas por las consecuencias como el ruido excesivo, incluso a altas horas de la noche, y el rompimiento de banquetas que ha mermado el comercio en la zona de Reforma, Río Ródano, Melchor Ocampo y Río Balsas, generando pérdidas para los dueños de comercios.

Ricardo Monreal aseguró que el proyecto que planeado por el gobierno delegacional que buscó rescatar el mercado de la Merced ante el incendio del mismo “*generó incertidumbre entre vecinos y comerciantes pues aún desconocen el contenido del plan maestro para rehabilitar la zona*”<sup>122</sup>, pues se sospechó la intención de introducir viviendas para personas con alto nivel adquisitivo y plazas comerciales, situación que cambiaría la dinámica original de la región; además de pasar a segundo término el proyecto de remodelación del mercado, añadió la representante de comerciantes de la zona Valeria Reyes Velázquez.

---

<sup>120</sup> Véase en la entrevista realizada a Roberto Rico que se encuentra en el apartado Anexos.

<sup>121</sup> Información del apartado de Opinión “Ciudad Perdida”, escrito por Miguel Ángel Velázquez, en el periódico la Jornada, 12 de Febrero de 2015, pp. 34

<sup>122</sup> Universal, 28 de Febrero de 2015, pp. C2

Respecto al tema de los parquímetros operados por la empresa Ecoparq, se realizó una encuesta<sup>123</sup> a ciudadanos residentes de las colonias Roma y Condesa, se encontró que el 67% estuvo de acuerdo con su operación y funcionamiento en el entorno, pues se generó mayor ordenamiento, regularizando la ocupación de espacios, además de encontrar espacios para aparcar el automóvil en un tiempo menor, situación que entorpecían los franeleros previo a los artefactos.

## **marzo**

El IEDF emitió un comunicado definiendo que del 22 al 29 de marzo se habrían de realizar los registros de candidaturas para que el 30 de marzo dieran inicio las campañas electorales con una duración máxima de 60 días.

Ante la manera de designar candidatos en el PRD, líderes políticos abandonaron el partido como Leticia Varela quien expresó que no podría competir por un partido *“que no respeta sus principios, privilegiando a parientes, amigos y subordinados al definir a sus candidatos”*<sup>124</sup>. Los líderes políticos del PRD criticaron el actuar de la dirigencia perredista por la asignación de espacios de manera ilegal o el mover a los aspirantes a un cargo que no pidieron, como el caso de Varela.

Armando Quintero, fundador del PRD, también expresó su molestia por la forma de designar candidatos renunciando al partido y uniéndose al MC para competir por la delegación Iztacalco expresando que ya es una *“clásica lógica perredista, en la que el acuerdo político mata al estatuto”*<sup>125</sup>. Por la misma razón al MC se unió la Dip. Esthela Damián para contender por la delegación Venustiano Carranza.

Elías Miguel Moreno Brizuela y Vidal Llerenas, cercanos a Marcelo Ebrard y de la corriente MP dejaron al PRD, ambos coincidieron en que el partido abandonó los ideales de su fundación por los delitos cometidos contra la ciudadanía, catalogando ésto como la descomposición del partido político. Vidal Llerenas se unió a MORENA para ser diputado local.

---

<sup>123</sup> Encuesta Realizada por Excélsior, 19 de Febrero de 2015, pp. C2

<sup>124</sup> Jornada, 1 de Marzo de 2015, pp. 32

<sup>125</sup> *Ibíd.*, 14 de Marzo de 2015, pp. 28

Agustín Guerrero, quien fue líder del PRD-DF, así como el diputado federal del PRD, Fernando Zarate, y la diputada de la ALDF representante del PRD, Polimnia Romana Sierra, también salieron del partido.

Manuel Granados, quien fungió como presidente de la Comisión de Gobierno de la ALDF y coordinó al grupo parlamentario del PRD, criticó que “*el proceso de selección interna de candidatos no generó nuevos rostros o propuestas novedosas, además de no tener representación con los sectores académicos y culturales*”<sup>126</sup>, lo que más tarde afectaría al PRD, al no generar un vínculo con la sociedad tomándose decisiones por el poder para el poder. Situación que dejó en claro la poca capacidad de renovarse ideológicamente como partido político, al no generar nuevos personajes que se vinculen con la sociedad, los cuadros perredistas mostraron su poco interés por las problemáticas de la sociedad, siendo éstos parte de los factores de la decadencia del PRD.

El PRD, en 2015, no tuvo procesos democráticos abiertos ya que utilizó el nepotismo, el compadrazgo, al ser manejado por grupos de conocidos con parentesco consanguíneo o conyugal, de manera que la designación de candidaturas y la ocupación de puestos se realizaron mediante el pacto de puestos estratégicos, acciones que se han convertido recurrentes en el partido. Lo que en comparación MORENA no tuvo una precampaña extravagante ni costosa, eligiendo a candidatos únicos de forma que se llevó el proceso de selección en paz de candidatos.<sup>127</sup>

Luis Muñoz Soria fue definido por el PRD como candidato para la demarcación Cuauhtémoc, quien está casado con Verónica Olvera Hernández, directora de Desarrollo Social de 2012 a 2015 en la delegación; en precampaña, fue acusada por MORENA de actos irregulares, nepotismo, conflicto de intereses y entrega de desparas para favorecer el voto al PRD,<sup>128</sup> ya que la relación de los beneficiarios de los programas sociales y los votantes se dio al otorgar el beneficio del programa

---

<sup>126</sup> *Ibíd.*, 6 de marzo de 2015, pp. 4

<sup>127</sup> Véase en la entrevista realizada a Roberto Rico que se encuentra en la parte de Anexos.

<sup>128</sup> *Universal*, 26 de Marzo de 2015, pp. C3

a cambio del voto a favor del PRD. Olvera Hernández y su sobrino Aldo Giovanni Ramírez Olvera, quien se desempeñaba como jefe de la unidad de Mercados, se defendieron al expresar que las despensas forman parte de la Ley de Seguridad Alimentaria y Nutricional, de 2009, por lo que no se le consideraría compra de votos.

Se emitió una sanción a la Delegación Cuauhtémoc de parte del GDF por el uso inadecuado de las instalaciones de la Capilla Británica, al celebrarse la boda de Aldo Giovanni Ramírez funcionario delegacional; sin embargo, Ricardo Monreal Ávila acusó la medida de liviana criticando la corrupción y la negligencia del GDF y del gobierno delegacional, ambos del PRD, al mencionar que “*los dirigentes de izquierda desviaron principios, un ejemplo es la complicidad de funcionarios*”<sup>129</sup> al concederse irregularidades por parte de las autoridades responsables.

En el PRI se definió a Alejandra Barrios Richard como su candidata para contender por la delegación Cuauhtémoc, por su vínculo con los comerciantes y el voto de los mismos ya que “*en la demarcación Cuauhtémoc hay un total de 10,906 comerciantes en el programa de reordenamiento y 6,165 independientes, con 203 grupos*”<sup>130</sup>.

A finales del mes, miembros del PRD y MORENA se interpusieron mutuas quejas, la denuncia fue que integrantes del PRD irrumpieron sin permiso en lugares no permitidos, como lo fue el allanamiento de morada en Obrero Mundial y robaron propaganda del partido en el centro de coordinación de campaña de MORENA. Por su parte, los perredistas acusaban que los integrantes de MORENA realizaban actos anticipados de campaña, ya que Ricardo Monreal presentó un libro de su autoría.

MORENA aprovechó para protestar por la compra de votos mediante el reparto de despensas que realizó el PRD; los perredistas se defendieron al justificar que la

---

<sup>129</sup> *Ibíd.*, 26 de Marzo de 2015, pp. C3

<sup>130</sup> Alejandra Barrios se desempeñaba como diputada local en la ALDF, tenía nexos con comerciantes informales del centro de la ciudad, fungiendo como su líder. La familia de Barrios también laboraba en la política ya que como candidato independiente se postuló su nuera Lorena Osornio Elizondo, esposa de su hijo quien fungió como integrante de la ALDF, Sergio Jiménez Barrios, siendo la única avalada por el IEDF para contender por la demarcación como candidata independiente. *Excélsior*, 6 de Marzo de 2015, pp. C5

demanda podría confundirse ya que la ley menciona que no se pueden promocionar los programas sociales durante el proceso electoral, sin embargo la operación de los mismos no deben detenerse.

El gobierno de la Delegación Cuauhtémoc, para la colonia Doctores, buscó impulsar un proyecto llamado “ciudad administrativa” para modificar la imagen de la colonia mediante la construcción de oficinas, viviendas, museos, centros comerciales y áreas de entretenimiento, *“la recuperación de algunos inmuebles en deterioro como las vecindades ruinosas, que deben de ser sustituidas, dijo el jefe delegacional, es parte del proyecto, cuya inversión va a ser muy grande, pues se considera la participación del sector privado,”*<sup>131</sup> continuando con la estrategia de redensificación del centro de la Ciudad de México.

Se finalizó la obra de remodelación del parque México en el que se incluyeron el foro Lindbergh, la fuente de la mujer de los cantaros, la zona acuática, el lago de los patos y la torre del reloj, se restauraron los murales, las áreas verdes y se construyó una zona para mascotas cerrada; estas obras en la colonia Cuauhtémoc generaron inconformidad por parte de los habitantes, ya que fueron trabajos realizados en la madrugada con ruido excesivo.

En la colonia Condesa se entregó la rehabilitación del Mercado Michoacán donde se cambió el piso, impermeabilizó el techo, se renovó la instalación eléctrica y se colocaron nuevos tanques estacionarios de gas. La remodelación de la glorieta Cibeles, en la colonia Condesa, se retrasó un mes, afectando a los comercios establecidos y provocó bajas ventas por la poca afluencia de consumidores.

En el Centro Histórico, para este mes, se realizó un cierre vialidades cercanas a la plaza de la Constitución por la filmación de una película, teniendo un impacto negativo en *“los 6 mil 500 comercios ubicados en el centro de la Ciudad. Informo la Cámara de Comercio, Servicios y Turismo en Pequeño de la Ciudad de México (CANACOPE) siendo afectados 35 mil empleados que trabajan en las calles de Tacuba, República de Uruguay, Correo Mayor y Eje Central Lázaro Cárdenas*

---

<sup>131</sup> Véase en La Jornada, 2, 23, 27 de Marzo de 2015, pp. 41, 37 y 38 respectivamente.

*quienes reportaron ventas bajas hasta de un 60% con pérdidas económicas millonarias*<sup>132</sup>, ya que el cierre de calles representó una pérdida aproximada de 20 millones de pesos por 5 horas.

## **abril**

A inicios del mes, los partidos políticos presentaron sus informes de gastos de las precampañas al INE y al IEDF. El 20 de abril iniciaron las campañas políticas<sup>133</sup> para concluir el 4 de junio, tres días antes de la jornada electoral. Ante este proceso, el IEDF, mediante su titular Mario Velázquez Miranda convocó a todos los actores políticos a conducirse en el marco de la ley, evitar campañas negras, privilegiar la propuesta y evitar descalificaciones.

El PRD fue sancionado por 8 millones de pesos porque 388 precandidatos no entregaron sus informes, por lo que dichos candidatos se les negó el registro de candidatura. MORENA fue sancionado con 273 mil 390 pesos por la misma razón.

En el PRD renunció Ernestina Godoy Ramos quien se desempeñaba como diputada de la ALDF. También la organización política decidió expulsar a Jorge Zepeda diputado local, quien apoyó al PAN, y a Liliana Araiza, miembro del partido en Magdalena Contreras, por una situación similar. La organización Frente Popular Francisco Villa decidió salir de MORENA y regresar al PRD con quien originalmente se aliaba.

MORENA realizó su propuesta política, al surgir como opción de izquierda, para una sociedad harta de la corrupción y el mal gobierno proponiendo un gobierno de transformación, de atención a las causas sociales y a los grupos más desvalidos, pues en campaña política como comentó Rodolfo González Valderrama en entrevista:

*“el PRD no hablaba de corrupción y la agenda programática, la agenda temática si hablaba de corrupción, fue uno de los principales puntos, el PRD*

---

<sup>132</sup> *Ibíd.*, 27 de Marzo de 2015, pp. 38

<sup>133</sup> *Ibíd.*, 20 de Abril de 2015, pp. 31



*no quería hablar de corrupción, ellos le apostaron a la continuidad y nosotros (MORENA) al cambio conociendo el sentir de la gente*<sup>134</sup>.

Cabe mencionar que, MORENA se conformó con una base de políticos que migraron del PRD, *“Lo que pasó es que muchos se fueron con MORENA, operadores electorales, operadores de casilla que se pasaron de PRD a MORENA; el PRD se quedó más que una estructura con un caparazón, nada adentro”*<sup>135</sup>. El partido al que se integraron quienes salieron del PRD contó *“con un financiamiento público de 9 millones 300 mil pesos de los cuales 2 millones son para actividades electorales”*<sup>136</sup> lo que en comparación con el PRD representó 15 veces menos.

Los candidatos que postuló MORENA fueron en su mayoría mujeres, - conocidas por haber integrado el gabinete de AMLO cuando fungió como jefe de gobierno de la Ciudad de México - , como: Claudia Sheimbaum, ex Secretaria de Medio Ambiente y candidata a la delegación Tlalpan, Martha Pérez Bejarano ex Secretaria de Desarrollo Social y candidata para la delegación Álvaro Obregón, Bertha Elena Luján Uranga, ex titular de la Contraloría General y candidata a la delegación Coyoacán, Patricia Ruiz Anchondo, candidata para Gustavo A. Madero, y Clara Brugada, para Iztapalapa.

Asimismo destacan los líderes que integran a MORENA como el ex procurador de AMLO

*“Bernardo Batíz, el ex consejero electoral y quien ha sido el asesor jurídico Jaime Cárdenas, su ex consejera jurídica y diputada local saliente Ernestina Godoy; como ejemplos de dirigentes con trayectoria social tenemos a Benito Bahena, líder de los tranviarios de la capital, Alfonso Ramírez dirigente del Barzón y el comunicador Virgilio Caballero, quien ha sido ex funcionario de Notimex y de Canal 11”*<sup>137</sup>

---

<sup>134</sup> Véase en la entrevista realizada a Rodolfo González Valderrama que se encuentra en la parte de Anexos.

<sup>135</sup> *Ibíd.*

<sup>136</sup> *Ibíd.*, 22 de Abril de 2015, pp.33

<sup>137</sup> Universal, 6 de Abril de 2015, pp. A6

A mediados de mes dieron inicio las campañas electorales de los contendientes de PRD y MORENA. Ambos candidatos iniciaron sus actos de proselitismo en el barrio de Tepito, la zona de comerciantes más importante de la delegación.

Ricardo Monreal propuso generar espacios de debate entre los candidatos para discutir políticas públicas que beneficiaran a los habitantes de la Delegación, a lo que aceptó Muñoz Soria. El candidato de MORENA señaló que, de ganar, crearía auditorías para combatir la corrupción, presentó su propuesta de erradicar la manipulación por parte de funcionarios al condicionar a los ciudadanos a votar mediante la asistencia a eventos de apoyo a políticos a cambio de la permanencia de los ciudadanos en los programas sociales.

Monreal sugirió realizar denuncias contra actos arbitrarios, abusivos y desleales de la autoridad delegacional del PRD, proponiendo impulsar una política social contra la corrupción; además de crear un programa de recolección de basura para mejorar la imagen del barrio y tener calles limpias y reordenar la prostitución. Finalmente Monreal proclamó evidenciar al mal gobierno y hacer evidente el error que fue firmar el Pacto por México. Esto lo comentó Rodolfo González Valderrama en entrevista al preguntarle ¿Qué ofreció MORENA a la ciudadanía que no pudo hacer el PRD? Respondió:

*“El combate a la corrupción y el resolver los servicios públicos, esos tres servicios públicos: basura, luminarias y pavimentación. Había un alejamiento total, una desconexión entre la delegación y los ciudadanos, les daba hasta temor venir aquí (a la delegación), porque se habían trasquilado o no salían atendidos, producto del desgaste del ejercicio del poder por 18 años ya que no había renovación, pasándose el cargo entre los mismos, entre la misma corriente (IDN).”<sup>138</sup>*

Por su parte José Luis Muñoz Soria se comprometió, con Ricardo Monreal, a asistir a un debate de los cinco propuestos por el candidato de MORENA, con ejes

---

<sup>138</sup> Véase en la entrevista que se realizó a Rodolfo González Valderrama que se encuentra en la parte de Anexos.

temáticos relacionados al “*presupuesto, combate a la inseguridad, dotación de servicios públicos y acceso a la cultura*”<sup>139</sup> organizados por el IEDF.

El candidato del PRD propuso crear el Consejo Ciudadano Anticorrupción, en el cual se tuviera acceso a la información de todas las licitaciones, reordenar predios y apoyar a las personas en situación de calle.

Las principales problemáticas de la delegación Cuauhtémoc son el ambulante, inseguridad y la falta de regularización de sus giros comerciales. José Luis Muñoz Soria respondió que para resolver el ambulante era importante reordenar la vía pública conforme a la ley y las peticiones vecinales; en cuanto a la seguridad pública, sugirió conformar un comité de seguridad Delegacional y estructurar el plan junto con los vecinos, incluyendo la opinión del Consejo Ciudadano.

En cambio Ricardo Monreal expresó que para el ambulante era necesario reordenarlo, apostando por un equilibrio entre los vecinos que reclaman espacios públicos y el derecho que tienen los comerciantes para vender; incluso, dijo, buscaría recuperar parques y espacios públicos mediante el diálogo y sin perjudicar a los comerciantes. En seguridad, planteó trabajar en conjunto con el gobierno federal, instalar cámaras para la prevención del delito, alarmas vecinales y la policía de barrio, así como otorgar becas a jóvenes para alejarlos del crimen organizado.

140

En este mes, la Delegación Cuauhtémoc y la empresa Coca-Cola hicieron entrega de puestos modulares “*para los vendedores de los corredores comerciales de la calle Valentín Gómez Farías, colonia Tabacalera*”<sup>141</sup> previendo crear más corredores comerciales, siempre y cuando se regule el uso de gas y luz como se presenta en las colonias Puente de Alvarado y Balderas.

En el corredor Reforma continuaron las obras, las cuales fueron criticadas por los vecinos. Ramón Ibarra, presidente de la asociación de residentes de la colonia

---

<sup>139</sup> Excélsior, 23 de Abril de 2015, pp. C5

<sup>140</sup> Universal, 25 de Abril de 2015, pp. C2

<sup>141</sup> Óp. Cit., 15 de Abril de 2015, pp. C2

Cuauhtémoc, señaló que la CFE encargada de instalar la nueva red eléctrica subterránea *“trabaja de manera desordenada y la autoridad delegacional no ejerce ninguna supervisión con el objetivo que cumpla, mínimo, con las condiciones de protección civil”*<sup>142</sup>.

En las colonias Condesa y Roma se realizaron numerosas obras de demolición de casas y zonas habitacionales, características de la zona por su arquitectura, para construir edificios, crear establecimientos con giro comercial y no residencial; las casas derrumbadas cuentan con valor artístico y/o patrimonial sin la supervisión del Instituto Nacional de Bellas Artes (INBA) y sin los permisos delegacionales aparentes. En la colonia Condesa se reubicaron vendedores ambulantes de Circuito Interior, estableciéndose fuera de casas y cercanos al paradero de RTP, en la calle de Agustín Melgar, generando inconformidad de los vecinos.

En el Centro Histórico terminó el cierre de vialidades en la plaza de la Constitución y calles aledañas, lo que significó una recuperación lenta de comercios afectados que viven por el tránsito de personas que consumen en dichos establecimientos, el cierre se mantuvo del 19 de marzo al 1 de abril y generó pérdidas por 337 millones de pesos, siendo afectados *“6 mil 627 negocios, involucrándose 60 mil empleos en el cuadro de Eje Central Lázaro Cárdenas, a la calle de Correo Mayor y de Belisario Domínguez a Uruguay”*<sup>143</sup>.

## **mayo**

En este mes será la etapa final para las campañas políticas, cerca del cierre de campaña a principios de junio.

Los fundadores del PRD, Mario Saucedo y José Antonio Rueda, se reunieron para expresar su molestia por el rumbo actual del partido ante el control ejercido por NI y recomendaron replantear lo que se venía haciendo y preguntarse lo que esto

---

<sup>142</sup>La obra generó cierre parcial de tramos sobre las vialidades, lo cual genera embotellamientos, además de generar contaminación auditiva y de ambiente por el polvo constantemente levantado.  
Universal, 6 de Abril de 2015, pp. A6

<sup>143</sup> Universal, 4 de Abril de 2015, pp. C3

significa, ya que la forma de operar del PRD en 2015, nada tenía que ver con los orígenes del partido, expresaron, pues este se posicionaba como el defensor de la democracia del país, en una situación donde estaba el tema de la soberanía nacional y las condiciones sociales de justicia. Producto de un gran movimiento social - político, llegó a ser el partido más importante de la izquierda en México, con una perspectiva de plantearse la disputa por el poder por la vía electoral. El partido de hoy (refiriéndose a 2015) se convirtió en un partido que repitió los mismos vicios que criticaban del PRI y, junto con ello, la impunidad y la corrupción.

El 5 de mayo, el periódico *La Jornada* publicó una encuesta realizada a un mes de efectuarse la jornada electoral situando a Ricardo Monreal de MORENA como posible ganador con un 25.7% de intención de voto, en segundo lugar se ubicaba José Luis Muñoz Soria del PRD en la que se le otorgó 16.1%, después Alejandra Barrios del PRI con 12.2% y por último Alejandro Flores Montesinos del PAN con 10.6%.<sup>144</sup>

A la campaña de Ricardo Monreal se sumó el senador Alejandro Encinas Rodríguez, para lo cual se realizó una conferencia de prensa donde se señaló que la intención del voto hacia el candidato de MORENA se modificó positivamente ya que de febrero a abril “*paso de 19% a 26%, mientras en el caso del candidato del PRD disminuyó de 29% a 13.5% por ciento.*”<sup>145</sup>. Encinas dijo apoyar a Monreal mas no unirse a las filas de MORENA, ya que buscaba apoyar a candidatos con perfil progresista que pudieran unificar a la izquierda en un futuro. Además, en la conferencia se propusieron “*ante la Cámara Nacional de la Industria de Desarrollo y Promoción de Vivienda propuestas en materia del impulso a la vivienda popular en zonas de mayor marginación y el combate a la corrupción de las autoridades delegacionales*”<sup>146</sup>

---

<sup>144</sup> La encuesta se levantó mediante consulta telefónica, la información se detalla en la columna “Dinero” del periódico *La Jornada*, 5 de mayo de 2015, pp. 6

<sup>145</sup> *Ibidem.* pp. 27

<sup>146</sup> *Jornada*, 8 de Mayo de 2015, pp. 31

Durante la campaña electoral, el PRD y MORENA realizaron una mutua “guerra sucia” al increparse y criticarse entre ellos constantemente; durante este periodo, cada parte buscó exponer situaciones incómodas que pudieran perjudicar la opinión pública de sus contrincantes, sin anteponer las propuestas, el diálogo y la promoción pacífica de cada uno de los candidatos y sus intenciones.

Nuevamente, MORENA reclamó a miembros del PRD la repartición de despensas con fines de compra de voto y corrupción, mientras que el PRD destapó y promocionó audios de Monreal donde se escuchaba que solicitaba contratos simulados, además, hizo públicos supuestos enriquecimientos ilícitos de Monreal cuando fue gobernador de Zacatecas. La información en ambos casos no se comprobó pero sí fue una muestra evidente de campañas políticas de tipo descalificadoras, de bajo nivel que no mostraron propuestas sólidas.

En la parte final de las campañas políticas las encuestas se encontraban de la siguiente manera:

*“el PRD amaneció sacudido con los números en la delegación más pequeña, pero más fuerte en lo económico: los resultados fueron 37% para Ricardo Monreal de MORENA sobre 22% de José Luis Muñoz Soria, del PRD ¡Quince puntos de diferencia! Son las consecuencias de una mala jugada del GDF aceptada por el PRD capitalino: dejar afuera a María Rojo por su cercanía con René Bejarano provocando la renuncia de la actriz, y enviando al matadero al muy menor Muñoz.”<sup>147</sup>*

La corriente Vanguardia Progresista, cercana al GDF y a la corriente NI, integró a sus filas a Muñoz Soria y lo lanzó como candidato para competir contra María Rojo de IDN con el fin de quitarle el bastión a René Bejarano; sin embargo, la estrategia le costó perder la delegación ya que María Rojo representaba un perfil mucho más sólido para pelearle a Monreal la elección.

---

<sup>147</sup> Excélsior, 26 de Mayo de 2015, pp. C3

El PRD pidió a miembros de IDN dieran explicación del supuesto apoyo brindado a opositores al partido perredista, ya que en actos de campaña se hicieron evidentes, por parte de diferentes integrantes de IDN y de su líder René Bejarano, el apoyo principalmente al candidato por MORENA.

Los integrantes de la corriente de Bejarano dejaron la corriente y se unieron a otras, al quedar con muy pocos candidatos para contender por las jefaturas delegacionales en lugares donde la posibilidad de victoria fue nula. La corriente decayó al perder la mayor parte de sus espacios en el gobierno local, en las delegaciones y en la ALDF; además de que varios de sus integrantes se refugiaron en otras corrientes del mismo PRD e incluso se fueron a otros partidos, como comentó Rodolfo González Valderrama:

*“la corriente de Rene Bejarano IDN, ellos eran hegemónicos, venían gobernando la delegación desde el año 2000 y se iban turnando entre ellos, pero hay una fracción un grupo que se va con el Secretario de Gobierno del DF, que se llama Vanguardia Progresista, se van con él y otros se quedan con Rene Bejarano, este segundo grupo es el que se acerca a nosotros (MORENA) en la elección”<sup>148</sup>*

Es el caso de José Luis Muñoz Soria quien, inicialmente formaba parte de IDN y que en pleno proceso electoral, decidió afiliarse a VP.

En agosto de 2014, los integrantes del bloque Frente Popular Francisco Villa salieron de las filas del PRD para integrarse a MORENA, aunque en mayo del 2015, dicha organización regresó al perredismo. Su dirigente Alejandro López Villanueva, expresó proporcionar el apoyo lo que significaría votos para el partido del Sol Azteca.

Monreal, en sus eventos de campaña realizaba proyecciones de cine cuyo propósito era acercar la cultura a la ciudadanía y ciertamente se promocionó para obtener el voto de los asistentes. Así, el llamado #CineMonreal fue una manera de comunicar

---

<sup>148</sup> Ibídem, 12 de Mayo de 2015, pp. C4 y en entrevista realizada a Rodolfo González Valderrama y Néstor Núñez que se encuentra en la parte de Anexos.

sus aspiraciones, la dinámica se realizó *“en carpas con forma de iglú donde se anunció el #CineMonreal, pero antes de entrar hay que pasar por mesitas de información, donde se exponen las propuestas de campaña de Monreal”*.<sup>149</sup>

En la colonia Roma, el 7 de mayo, vecinos realizaron una marcha para protestar contra el gobierno delegacional y la Secretaría de Desarrollo Urbano y Vivienda (SEDUVI) para frenar la destrucción de inmuebles históricos, que eran convertidos en edificios de departamentos, oficinas, restaurantes, bares y antros sin cumplir con la normatividad, situación que iba de la mano con el incremento de construcción de viviendas caras.

En consecuencia, la política del GDF fue desarrollar viviendas elitistas, pues el encarecimiento de estas olvidó a las viviendas populares o de clase baja, lo que desencadenó el descontento y separación de grupos populares y de organizaciones que pedían vivienda al gobierno perredista de la Delegación Cuauhtémoc. Las construcciones antiguas habían sido adquiridas por empresas inmobiliarias, que remodelaban o demolían las construcciones con el fin de edificar construcciones sin respetar el estilo del barrio como en las colonias Juárez, Condesa o Roma, generando la gentrificación<sup>150</sup> ya que personas que llevaban viviendo 20 o 30 años en la zona, al encarecerse la zona, vendían sus bienes raíces y se desplazaban a otra zona de la Ciudad más barata; de manera que la inmobiliaria adquiera, remodelaba, reacondicionaba y generaba espacios de vivienda para venderlos por más de 5 millones de pesos cada uno a un sector de la población que contara con un mayor ingreso.

Los vecinos habitantes de la Colonia Hipódromo II exigieron al GDF que se transparentara el recurso obtenido por la operación de parquímetros, mediante la Autoridad del Espacio Público (AEP), pues en esta colonia se realizaron obras con el recurso obtenido, tales como: la instalación de semáforos, se ampliaron

---

<sup>149</sup> *Ibíd.*, 19 de Mayo de 2015, pp. C3

<sup>150</sup> El fenómeno de gentrificación en Cuauhtémoc tiene como fin el atraer “a un nuevo tipo de población y desplazar, de manera paulatina, a sus pobladores originales”. Jornada, 17 de Mayo de 2015, pp. 32 y en Salinas Arreortua, Luis Alberto; Transformaciones urbanas en el contexto neoliberal. La colonia condesa en la Ciudad de México: Hacia un proceso de gentrificación; Tesis Geografía, Filosofía y Letras UNAM; 2013.



banquetas en las esquinas, se colocaron jardineras y se realizó balizamiento, siendo esta una manera de conservar y mejorar los espacios públicos.

En los primeros días del mes se identificaron a los grupos de choque que operaban en la campaña electoral retirando propaganda política de adversarios, agrediendo a los brigadistas de los contrincantes y coaccionando a ciudadanos para ejercer el voto a su favor; se ubicó a

*“La Unión como un grupo de choque dedicado no solamente a invadir predios o a la extorsión de comerciantes, también a tomar parte en contiendas políticas, para lo cual recurren a estrategias de intimidación con armas de fuego y agresiones físicas. A los integrantes de esa organización –con origen en Tepito- se les liga con el equipo de la candidata a la jefatura delegacional de Cuauhtémoc por el PRI, Alejandra Barrios, y con su hija la ex-aspirante al mismo cargo pero por el PRD, Diana Sánchez Barrios.”<sup>151</sup>*

La hija de Barrios fungió como coordinadora del PRD en la delegación Cuauhtémoc, ligada a este grupo criminal y siendo un ejemplo de cómo operaba de manera corrupta el PRD en la demarcación.

En Garibaldi vecinos habitantes pidieron la reubicación de los indigentes que merodean la zona, mencionando que *“debido a la opacidad con la que han actuado las autoridades de la delegación Cuauhtémoc para poner orden a la recurrente presencia de personas en situación de calle, en esta zona aumenta la prostitución, delincuencia e insalubridad”<sup>152</sup>* En la Plaza Garibaldi, sitio turístico por excelencia, muchos visitantes, tanto extranjeros como locales, han sufrido asaltos a mano armada, cuestión de inseguridad.

---

<sup>151</sup> Jornada, 10 de Mayo de 2015, pp. 28 y en Ortega Encarnación, Miriam; La vinculación clientelar de las organizaciones urbano-populares y el gobierno del Distrito Federal. Los desafíos del PRD capitalino; Tesis Ciencias Políticas y Administración Pública FCPyS UNAM; 2012.

<sup>152</sup> Universal, 23 de Mayo de 2015, pp. C2

## junio

El 3 de junio de 2015 concluyeron las campañas electorales de todo candidato que buscáse conseguir un puesto público elegido por la ciudadanía; el 7 de junio se llevó a cabo la jornada electoral; el 10 de junio se realizó la difusión de los resultados preliminares y el computo de los votos, y del 2 al 7 de julio los partidos políticos realizaron su respectivo informe de gastos de campaña. Para el día de la elección se instalaron 12 mil 626 casillas disponibles con la finalidad de recibir el voto de 7 millones 268 mil 182 capitalinos integrantes del padrón electoral.

El PRD realizó su cierre de campaña en la plaza de la Constitución del Distrito Federal reuniendo a 130 mil personas, a la que acudieron candidatos a jefes delegacionales y a la ALDF, quienes realizaron discursos y se proclamaron listos para la contienda electoral.

No obstante, dentro del partido continuaron las renunciaciones fue el caso del líder del partido político en Milpa Alta, *“Otoniel Baranda Durán, quien formalizó su renuncia a este instituto político, tras inconformarse por la imposición de Carmen Antuna como candidata a la jefatura delegacional, y ante la cerrazón de las dirigencias estatal y nacional a atender el reclamo.”*<sup>153</sup>

El PRI realizó su evento de cierre de campaña en el Monumento a la Revolución de la delegación Cuauhtémoc, dicho evento invitó a líderes priistas de la Lagunilla, La Ronda, La Merced, Santa María la Ribera, Tepito y la Doctores, todos cobijando el cierre de campaña electoral de la lideresa de comerciantes ambulantes, Alejandra Barrios. A través de discursos criticaron a los candidatos del PRD mencionando que dicho partido y su gobierno se equivocaron, ya que la división de la izquierda fue un factor importante para su derrota, además que el PRD no había podido entender el cambio en la Ciudad de México, ya que su agenda estaba agotada. A MORENA también le criticaron mencionando que no era posible que para la delegación Cuauhtémoc estuviera postulado un candidato de Zacatecas.

---

<sup>153</sup> Jornada, 2 de Junio de 2015, pp. 32

Se remitió a la Procuraduría de Justicia del Distrito Federal a Agustín Guerrero, vocero del candidato a jefe delegacional Ricardo Monreal, ya que se le encontró tomando fotos del inmueble de campaña del perredista José Luis Muñoz Soria, siendo reportado como robado, e inculpándolo como responsable.

La CANACOPE, al cierre de las campañas políticas, realizó un sondeo a pequeños comerciantes el cual señaló según el periódico *La Jornada* que: “58% de los entrevistados dijo no haber tenido información clara sobre los objetivos y planes de los aspirantes a jefes delegacionales, diputados locales y federales, mientras 28% dijo que fue poca la información que recibieron”... El presidente de dicha organización, Gerardo López Becerra expresó que las campañas políticas fueron “una jornada de recolección de selfies y repetición de lemas, que sólo generaron contaminación sonora y visual, entrega de propaganda casa por casa y campañas publicitarias de denostación del contrario”<sup>154</sup>; en fin, una campaña política plagada de descalificaciones entre candidatos, sin propuestas sólidas.

En la “Base Elecciones 2015”, programa del GDF encargado de recibir quejas y/o irregularidades durante el proceso electoral, instalada en el Centro Histórico de la Ciudad de México recabó más de 300 quejas que reportaron: coacción de voto mediante despensas, acoso telefónico y soborno. La delegación Cuauhtémoc fue la segunda delegación con más quejas (28) debajo de Iztapalapa con:

*“66 reportes por colocación de pendones y mantas, 56 quejas por pintas en sitios no autorizados y la coacción a electores para votar por algún partido, 15 quejas por promesas de despensas y entrega de las mismas, 14 quejas por mítines, 12 quejas por enfrentamientos o agresiones y 5 por acoso telefónico y soborno”*<sup>155</sup>

Finalmente, el domingo 7 de junio de 2015 se llevó a cabo la jornada electoral teniendo una participación ciudadana de 41.6% equivalente a 3 millones 57 mil 200 ciudadanos que votaron.<sup>156</sup> MORENA ganó espacios importantes, a nivel jefatura

---

<sup>154</sup> *Ibidem.*, 4 de Junio de 2015, pp. 37

<sup>155</sup> *Ibidem.*, 7 de Junio de 2015, pp. 31

<sup>156</sup> *Ibidem.*, 9 de Junio de 2015, pp. 3

delegacional, en cinco delegaciones, Azcapotzalco, Cuauhtémoc, Tláhuac, Tlalpan y Xochimilco<sup>157</sup>; obteniendo 23.5% de votación equivalente a 760 mil 69 sufragios; de manera que se posicionó como la primera fuerza política de la Ciudad de México en comparación con el PRD y su 19.8% de votación<sup>158</sup>. El PRD ganó en seis delegaciones, tres de ellas las más pobladas de la capital, Álvaro Obregón, Coyoacán, Gustavo A. Madero Román, Iztacalco, Iztapalapa, y Venustiano Carranza,<sup>159</sup> recaudando 648 mil 523 sufragios.

En la Delegación Cuauhtémoc el ganador fue Ricardo Monreal; a lo que AMLO pronto se pronunció, definiendo a MORENA como un referente moral que opera de manera diferente al PRD ya que como comentó: *“no se trata de ganar por ganar. Se trata de mantener principios, ideales, de buscar la transformación del país; al mismo tiempo, equilibrar principios y eficacia política.”*<sup>160</sup> Siendo el voto más ciudadano, libre de corporativismo como también lo comentó Rodolfo González Valderrama y Néstor Núñez en entrevista: *“En esta elección tuvo más peso el voto ciudadano, que el voto corporativo tan es así que ganó MORENA, si el voto corporativo hubiera sido mayor o más fuerte, hubiera ganado el PRD, pero no fue el caso”*<sup>161</sup>

Para poder analizar y comparar los factores encontrados mediante la investigación hemerográfica en la parte de Anexos se incluye el “5.- Cuadro comparativo de los indicadores por meses y acciones” para su consulta.

#### **2.1.4. Comparación de los resultados de los procesos electorales de 2009, 2012, 2015 mediante la estadística y cartografía electoral**

En este apartado se presenta una comparación de los resultados de tres procesos electorales donde se eligieron a jefes delegacionales en la demarcación Cuauhtémoc retomando la cartografía electoral del INE y del IEDF, que son los

---

<sup>157</sup>“Entre todas suman más de 8 mil 136 millones de pesos de presupuesto asignado para 2015, con una población de 2.3 millones de personas.” *Ibidem.*, 10 de Junio de 2015, pp. 6

<sup>158</sup> Información del PREP a 92.16% de actas computadas publicado en *Ibid.*, 9 de Junio de 2015, pp. 5

<sup>159</sup>Contará con un presupuesto en total por el control de estas seis delegaciones de 13 mil 554 millones de pesos, gobernando a 5.9 millones de personas. *Ibid.*, 10 de Junio de 2015, pp. 6

<sup>160</sup> Jornada, 9 de Junio de 2015, pp. 17

<sup>161</sup> Véase en la entrevista realizada a Rodolfo González Valderrama y en la entrevista a Néstor Núñez ubicada en la parte de Anexos.

resultados de la elección plasmados en un mapa a nivel seccional, la delimitación más particular. La finalidad de mostrar y comparar la cartografía electoral es ubicar la preferencia electoral, expresada mediante el voto, de cada sección electoral en estos tres períodos y como se modificó o se mantuvo la preferencia por parte del votante hacia los partidos políticos.

Posteriormente, se ilustrará el análisis con la presentación de los resultados en cuadros y gráficas, para analizar estadísticamente los resultados del proceso electoral de los tres años antes mencionados, retomando cada sección electoral y comparando la preferencia de la sociedad.

En el año 2015, la Delegación Cuauhtémoc se delimitaba a nivel local por los Distritos X, XIII y XIV con sus respectivas secciones como se aprecia en el siguiente mapa:

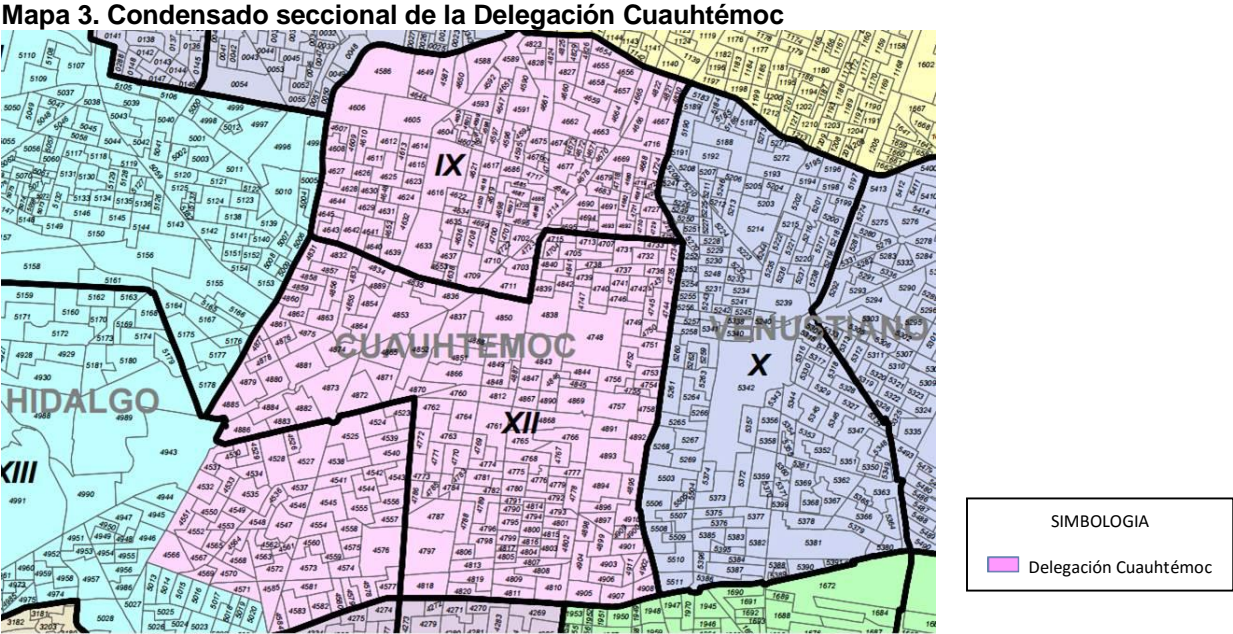

FUENTE: Mapa retomado de la página de internet del Instituto Electoral del Distrito Federal en 2015. [http://portal.iedf.org.mx/geo2014/Condensados/CONDENSADO\\_REDISE2014.pdf](http://portal.iedf.org.mx/geo2014/Condensados/CONDENSADO_REDISE2014.pdf)

Enseguida, se presenta la comparación de la integración del padrón electoral, la lista nominal integrada por hombres y mujeres y su porcentaje de los tres años, encontrando la cantidad de personas que pudieron participar, los que decidieron participar y los que decidieron abstenerse.

El padrón electoral está integrado por todas aquellas personas que tramitan y acuden a recoger su credencial. Para las elecciones de 2009 se tuvo un padrón electoral de 482,529 personas, en 2012 de 500,072 personas y en 2015 de 481,939 personas.

La lista nominal se integra por las personas que están inscritas en el padrón electoral y están posibilitadas para ejercer su voto en las elecciones. En cuanto a las personas que estuvieron en la lista nominal, en la delegación Cuauhtémoc, se encuentra: en 2009 compuesta por 480,253 personas, en 2012 por 459,907 personas y en 2015 por 459,536 personas.

Es posible conocer la comparación en la Tabla 7 a continuación:

**Tabla 7. Comparación del padrón electoral en tres periodos distintos.**

Año	Padrón Electoral	Lista Nominal	%hombres en lista nominal	%mujeres en lista nominal
2009	482,529	480,253	47.08%	52.92%
2012	500,072	459,907	47.34%	52.66%
2015	481,939	459,536	47.39%	52.61%

FUENTE: Elaboración propia con base en la información del IEDF en Estadística de Resultados de 2009, IEDF, IEDF, México, Distrito Federal, 2009, Estadística de Resultados de 2012, IEDF, IEDF, México, Distrito Federal, 2012 y Estadística de Resultados de 2015, IEDF, IEDF, México, Distrito Federal, 2015.

El porcentaje de mujeres y de hombres que se encuentran en la lista nominal ha mantenido la misma proporción en los años analizados, la tendencia en mujeres es que integran la lista nominal cada vez menos mujeres, en comparación con los hombres que la integración de ésta va a la alza.

En el siguiente Mapa 4 se presenta la cartografía electoral de la elección del año 2009, donde el territorio iluminado de color amarillo representa las secciones electorales ganadas por el PRD, el de color azul compete a las del PAN y el de color verde corresponde a las del PRI:

**Mapa 4. Resultados del proceso electoral de 2009 por sección electoral en la Delegación Cuauhtémoc**

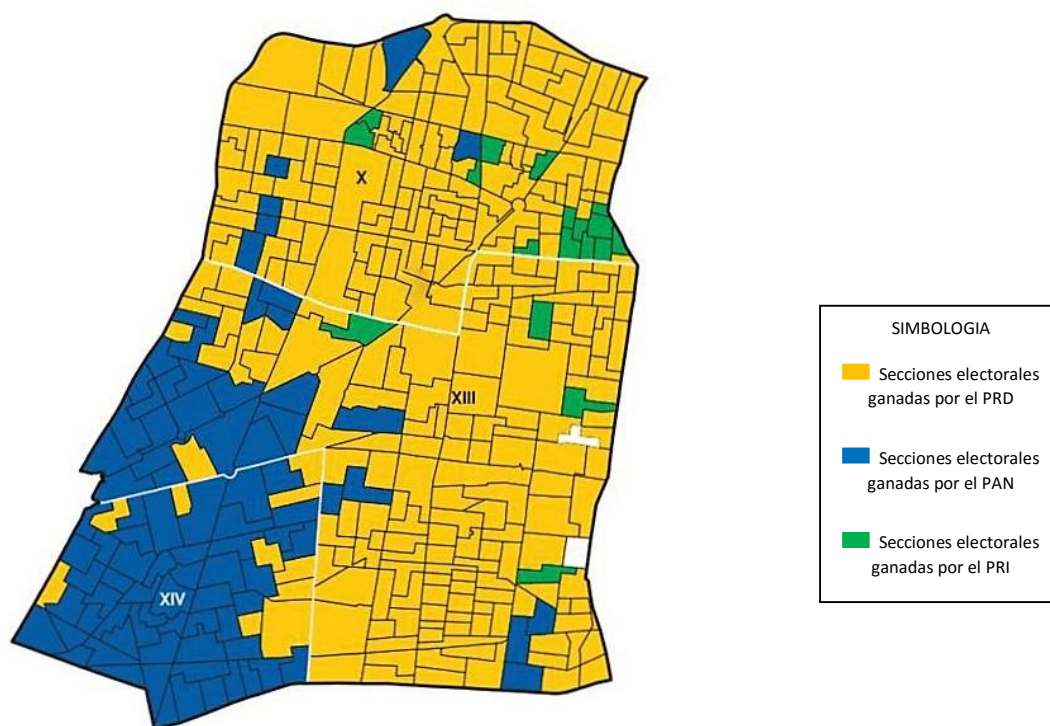

FUENTE: Mapa recopilado de la base de datos del Instituto Electoral del Distrito Federal obtenido del reporte estadístico encontrado en el portal electrónico "Estadística de las elecciones locales 2009 resultados, IEDF, México, CDMX, 2009 <http://www.iedf.org.mx/secciones/elecciones/estadisticas/publicaciones/2009/EstadisticaEleccionesResultados2009.pdf>

En el año 2009, los habitantes de la demarcación emitieron su voto de manera que ganó el PRD obteniendo la jefatura delegacional Agustín Torres Pérez.

En el mapa anterior es posible apreciar que el PRD ganó en la mayor parte de las secciones de la zona este, centro y norte de la demarcación, a excepción de la zona suroeste la cual la ganó el PAN; nótese en este caso la cercanía con delegaciones como Miguel Hidalgo o Benito Juárez situación que influyó en la votación, ya que estos son asentamientos de grupos poblacionales con un ingreso superior en comparación con las otras zonas de la delegación. Colonias como la Condesa, la Roma, Hipódromo o Juárez figuran dentro de esta zona de votación panista. Existen

algunas regiones que prefirieron al PRI en zonas cercanas al Centro Histórico, pero su importancia y votación es menor.

Para el año 2009, la votación total emitida en la delegación Cuauhtémoc fue de 182,461 votos, distribuida entre los partidos políticos de la siguiente manera:

**Tabla 8. Número y porcentaje de votos recibidos por partido político en 2009**

2009	Número de Votos	Porcentaje de votos
PAN	34,796	19.1%
PRI	35,487	19.4%
PRD	56,380	30.9%
PT	11,551	6.3%
PVEM	12,671	6.9%
Convergencia	3,007	1.6%
PANAL	5,070	2.8%
PSD	3,100	1.7%
Nulos	20,399	11.2%
<b>Votación Total</b>	<b>182,461</b>	<b>100%</b>

Fuente: Elaboración propia con datos del obtenido del reporte estadístico encontrado en el portal electrónico "Estadística de las elecciones locales 2009 resultados, IEDF, México, CDMX, 2009  
<http://www.iedf.org.mx/secciones/elecciones/estadisticas/publicaciones/2009/EstadisticaEleccionesResultados2009.pdf>

En la anterior Tabla 8 se aprecia que el ganador de la elección por la delegación Cuauhtémoc fue el PRD, 56,380 votos a su favor lo que represento un 30.9%, en segundo lugar se ubicó el PRI, 35,487 votos con un porcentaje de 19.4%, en tercer lugar se ubicó el PAN con 34,796 votos, lo que en porcentaje representó el 19%.

Después, con un menor número de votos a su favor, se ubicaron PVEM con 12,671 votos y un porcentaje de 6.9%, PT con 11,551 de votos y un porcentaje de 6.3%, PANAL con 5070 votos y porcentaje de 2.8%, PSD con 3,100 votos y porcentaje de 1.7%, y, finalmente, PC con 3,007 votos y porcentaje de 1.6%. La votación anulada se representó por 20,399 votos con un porcentaje de 11.9%.



En las siguientes Gráficas 1 y 2, respectivamente, se ilustran los resultados para facilitar su comparación y análisis; en el primer gráfico se muestra el número de votación recibida y en el segundo encontramos el porcentaje representativo para cada partido político:

**Grafica 1. Número de votos recibidos por partido político en 2009**

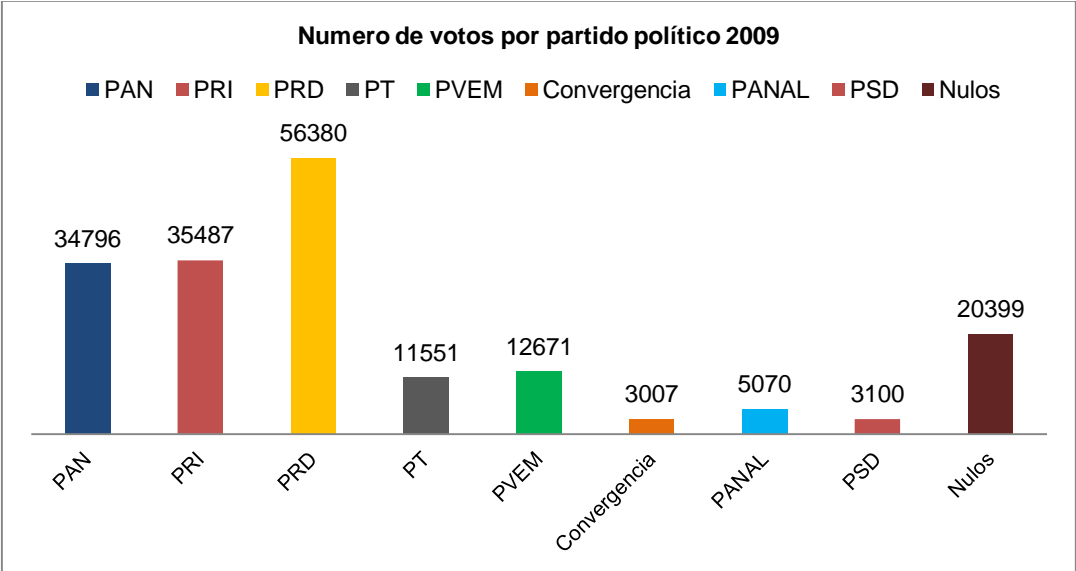

FUENTE: Elaboración propia con datos obtenidos del reporte estadístico encontrado en el portal electrónico “Estadística de las elecciones locales 2009 resultados”, IEDF, México, CDMX, 2009  
<http://www.iedf.org.mx/secciones/elecciones/estadisticas/publicaciones/2009/EstadisticaEleccionesResultados2009.pdf>

**Grafica 2. Porcentaje de votación por partido político en 2009**

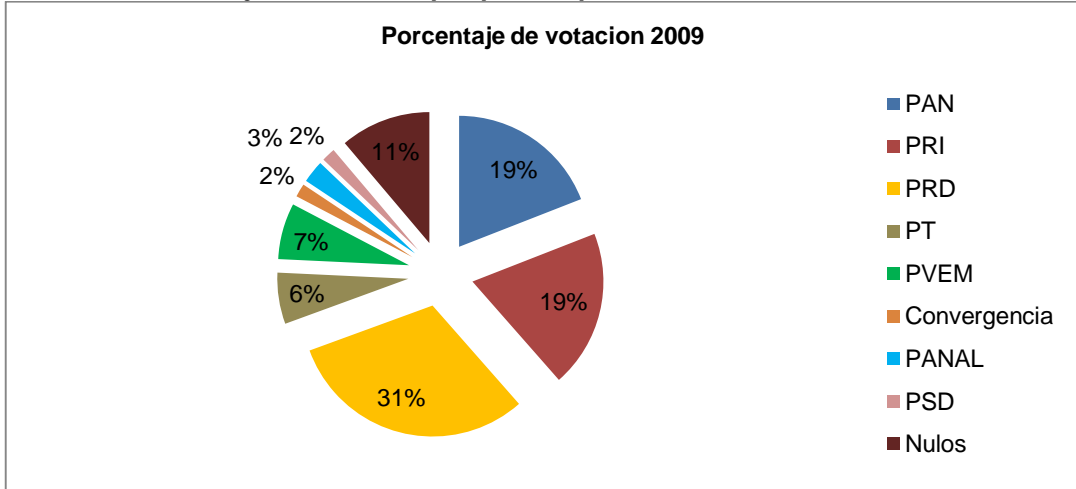

FUENTE: Elaboración propia con datos obtenidos del reporte estadístico encontrado en el portal electrónico “Estadística de las elecciones locales 2009 resultados”, IEDF, México, CDMX, 2009  
<http://www.iedf.org.mx/secciones/elecciones/estadisticas/publicaciones/2009/EstadisticaEleccionesResultados2009.pdf>

En la siguiente Tabla 9 se presentan el número de secciones electorales que obtuvieron los partidos políticos y su respectivo porcentaje:

**Tabla 9. Secciones electorales ganadas por partidos políticos en 2009**

2009	Secciones Ganadas	% Secciones Ganadas
PAN	87	22.3%
PRI	18	4.6%
PRD	282	72.5%
Anuladas	2	0.5%
Total	389	100%

FUENTE: Elaboración propia con datos obtenidos del reporte estadístico encontrado en el portal electrónico "Estadística de las elecciones locales 2009 resultados, IEDF, México, CDMX, 2009 <http://www.iedf.org.mx/secciones/elecciones/estadisticas/publicaciones/2009/EstadisticaEleccionesResultados2009.pdf>

El PRD fue quien ganó más secciones electorales, pues de un total de 389 secciones, obtuvo 282, lo que represento casi tres cuartas partes de la votación o un 72.5%; el PAN obtuvo 87 secciones ganadas o un 22.3%; finalmente, el PRI ganó 18 secciones electorales siendo el 4.6%; aunado a esto, dos secciones fueron anuladas.

La información es presentada en la siguiente Gráfica 3 para poder ilustrar los datos cuantitativos antes presentados:

**Grafica 3. Secciones electorales obtenidas por partidos políticos en 2009**

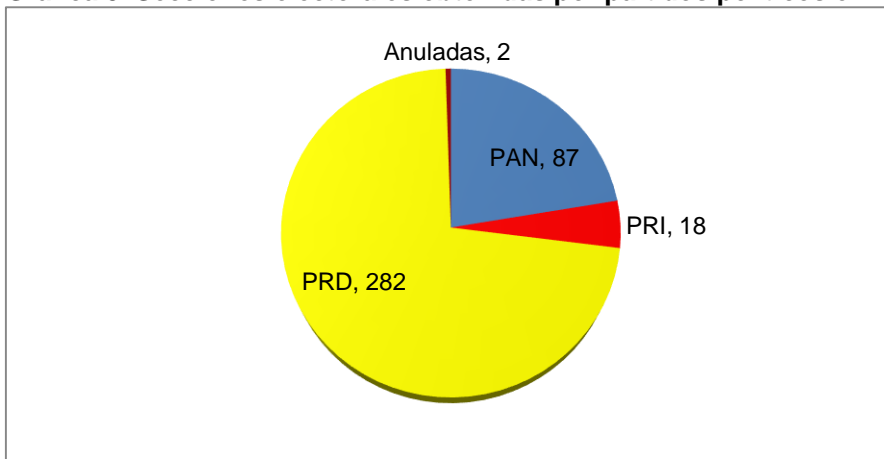

FUENTE: Elaboración propia con datos obtenidos del reporte estadístico encontrado en el portal electrónico "Estadística de las elecciones locales 2009 resultados, IEDF, México, CDMX, 2009 <http://www.iedf.org.mx/secciones/elecciones/estadisticas/publicaciones/2009/EstadisticaEleccionesResultados2009.pdf>

Para las elecciones del año 2012, en la Delegación Cuauhtémoc, ganó el PRD de manera avasalladora donde el voto, a nivel seccional, se alineó, a excepción de algunas secciones electorales ganadas por el PAN en la zona de la delegación con ingreso económico más alto y el voto del PRI en zonas populares como Tepito, la Lagunilla, etc., donde los vendedores informales acostumbran votar de manera clientelar; sin embargo, el PRD ganó con el candidato Arturo Pradel, quien, posteriormente, cedió su puesto a Alejandro Fernández Ramírez.

En el siguiente Mapa 5 se ilustran los resultados por sección tras la votación en 2012, nótese la gran preferencia a nivel seccional por el PRD que se presenta en color amarillo, con algunas secciones para el PAN que se presenta de azul y el PRI con apenas un par de secciones de color verde:

**Mapa 5. Resultados del proceso electoral de 2012 por sección electoral en la Delegación Cuauhtémoc**

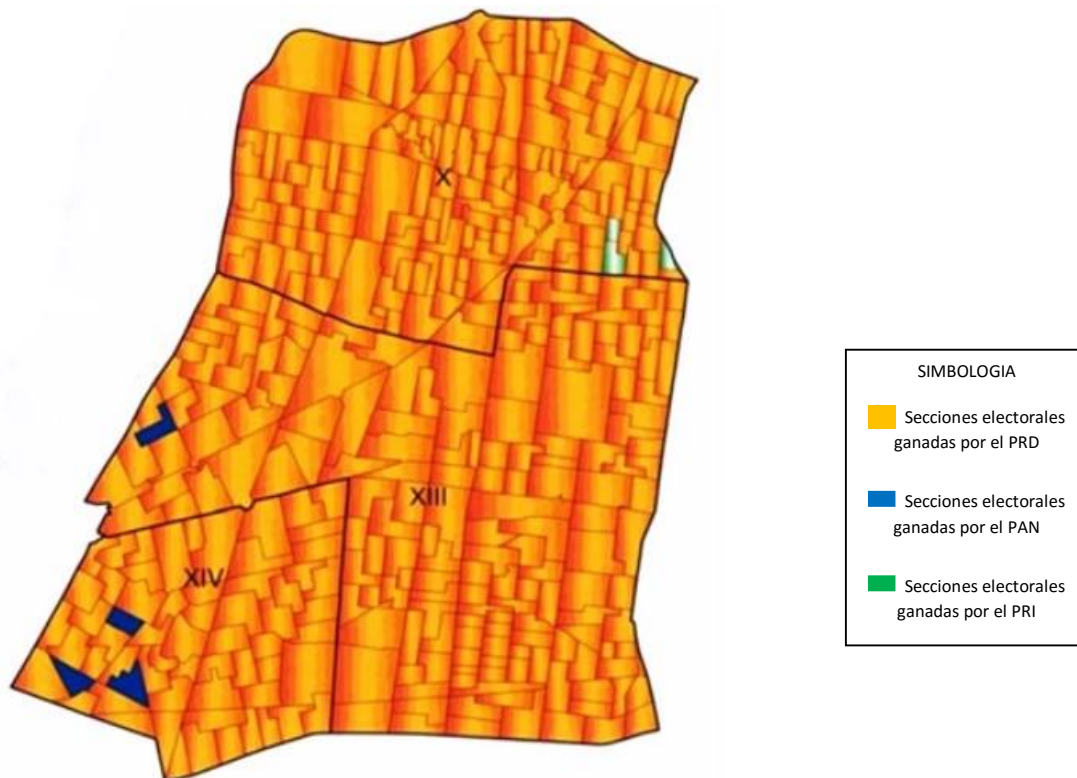

FUENTE: Cartografía electoral obtenida del reporte estadístico encontrado en el portal electrónico <http://www.iedf.org.mx/secciones/elecciones/estadisticas/2012/estadistica.pdf> "Estadística de las elecciones locales 2012 resultados", IEDF, México, CDMX, 2012

En 2012 se registraron, en total, 296,286 sufragios, a diferencia del proceso electoral de 2009 que fue de 162,062 votos. En 2012 la preferencia favoreció al PRD ganando con 104,854 votos equivalente a un 35%; quien se alió, además, con el PT y el MC y le sumo 31,143 votos, lo que representa un 10.5% adicional, en total un 45.5%. En segundo lugar quedó el PRI, 55,312 votos con un 18.7%, más los votos por la alianza con el PVEM 13,372 votos, un 4.5% adicional obteniendo menos de la mitad que recaudo el PRD. En tercer lugar quedo el PAN con 48,222 votos lo que representó un 16.3%.

Posteriormente, el voto para el PT representó 12,415 en sufragios, en porcentaje un 4.2%; mas tarde MC obtuvo 8,277 votos, con 2.8%; el PANAL obtuvo 7,544 votos, con 2.5%; finalmente, el PVEM obtuvo la menor cantidad de votos con 6,875 votos lo que represento el 2.3%; se anularon 8,272 sufragios representando el 2.8% de la votación total recibida.

Dicha información se expone a continuación en la Tabla 10 donde se detallan los partidos políticos, su votación recibida y su porcentaje representativo:

**Tabla 10. Número y porcentaje de votos recibidos por partido político en 2012.**

2012	Número de votos	Porcentaje de Votos
PAN	48222	16.3%
PRI	55312	18.7%
PRD	104854	35.3%
PT	12415	4.2%
PVEM	6875	2.3%
MC	8277	2.8%
PANAL	7544	2.5%
Coalición PRI-PVEM	13372	4.5%
Coalición PRD, PT, MC	31143	10.5%
Nulos	8272	2.8%
<b>Votación Total</b>	<b>370786</b>	<b>100%</b>

FUENTE: Elaboración propia con datos del Instituto Electoral del Distrito Federal a partir del reporte elaborado "Estadística de las elecciones locales 2012 resultados", IEDF, México, CDMX, 2012 consultar en <http://www.iedf.org.mx/secciones/elecciones/estadisticas/2012/estadistica.pdf>

En esta elección el PRD, en coalición con PT y MC, obtuvo casi la mitad de votación de la elección, la otra mitad la obtuvieron los demás partidos políticos restantes.

Finalmente, en las Gráficas 4 y 5, respectivamente, se presentan el número de votos recibidos por cada partido y, posteriormente, su porcentaje de votación:

**Grafica 4. Número de votos recibidos por partido político en 2012**

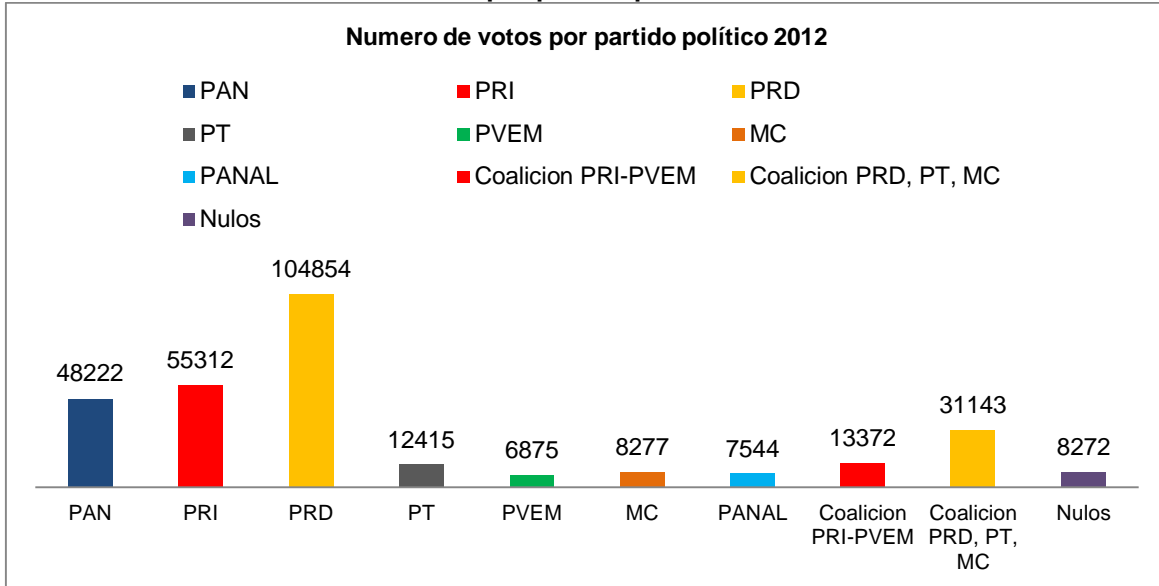

FUENTE: Elaboración propia con datos del Instituto Electoral del Distrito Federal a partir del reporte elaborado "Estadística de las elecciones locales 2012 resultados", IEDF, México, CDMX, 2012 consultar en <http://www.iedf.org.mx/secciones/elecciones/estadisticas/2012/estadistica.pdf>

**Grafica 5. Porcentaje de votación por partido político en 2012**

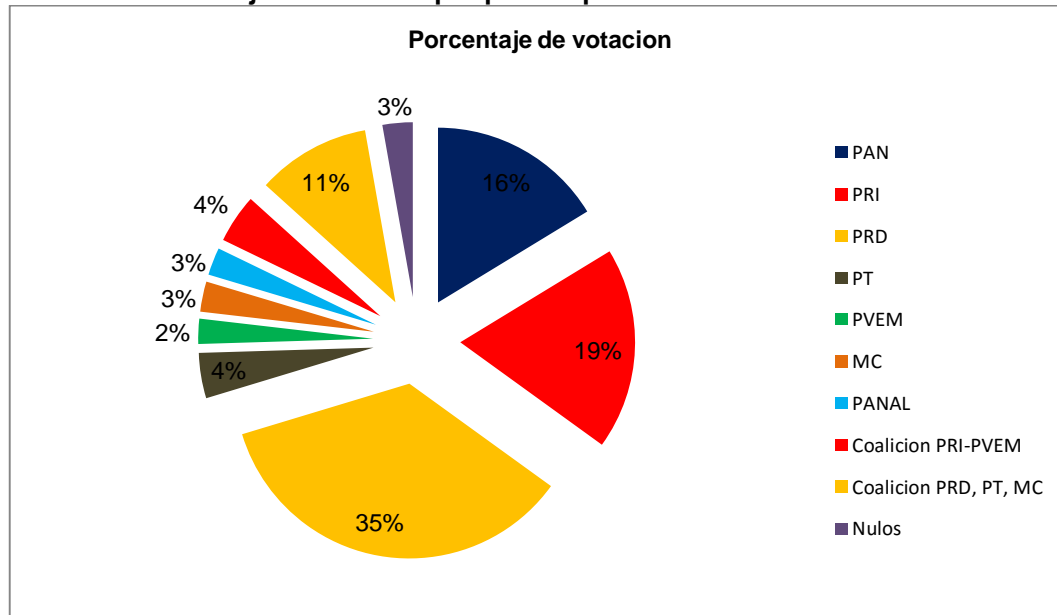

FUENTE: Elaboración propia con datos del Instituto Electoral del Distrito Federal a partir del reporte elaborado "Estadística de las elecciones locales 2012 resultados", IEDF, México, CDMX, 2012 consultar en <http://www.iedf.org.mx/secciones/elecciones/estadisticas/2012/estadistica.pdf>

De 389 secciones posibles a ganar, el PRD ganó en 382 secciones lo que representa un 98% de secciones obtenidas, el PAN ganó en 4 secciones lo que representa el 1%, el PRI ganó en 3 secciones con el 1%. A continuación en la Tabla 11 se comparan los datos, y más adelante, su gráfica correspondiente:

**Tabla 11. Secciones electorales ganadas por partidos políticos en 2012**

2012	Secciones Ganadas	% Secciones Ganadas
PAN	4	1%
PRI	3	1%
PRD	382	98%
Total	389	100%

FUENTE: Elaboración propia con datos del Instituto Electoral del Distrito Federal a partir del reporte elaborado "Estadística de las elecciones locales 2012 resultados", IEDF, México, CDMX, 2012 consultar en <http://www.iedf.org.mx/secciones/elecciones/estadisticas/2012/estadistica.pdf>

**Grafica 6. Porcentaje de votación por partido político en 2012**

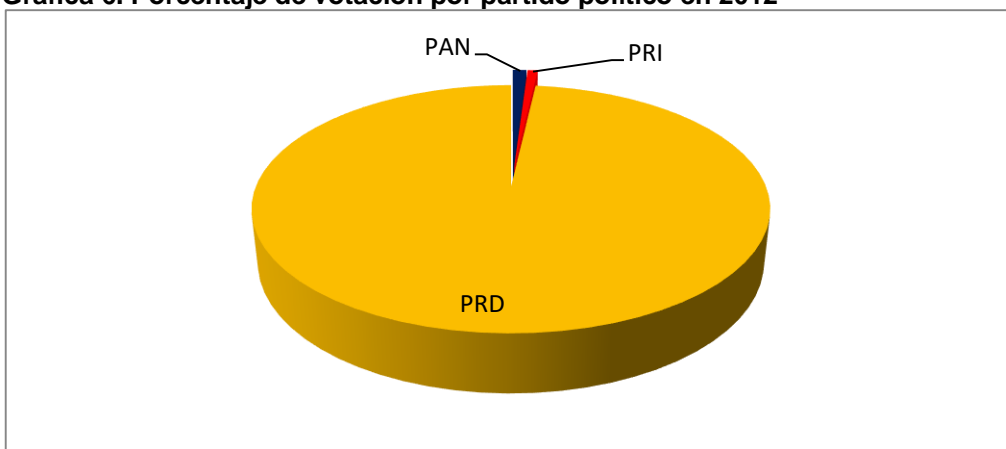

FUENTE: Elaboración propia con datos del Instituto Electoral del Distrito Federal a partir del reporte elaborado "Estadística de las elecciones locales 2012 resultados", IEDF, México, CDMX, 2012 consultar en <http://www.iedf.org.mx/secciones/elecciones/estadisticas/2012/estadistica.pdf>

En la mayoría de las secciones se votó por el PRD, lo que representó un 98% de secciones electorales ganadas, el 2% restante fue para el PRI y el PAN.

## 2015 el año de MORENA

En 2015, el PRD perdió en la mayoría de las secciones electorales, uno de los factores más importantes fue el fraccionamiento del voto de izquierda que favoreció a MORENA. Como lo comenta Rodolfo González Valderrama en la entrevista ubicada en la parte de anexos, *“El PRD sufrió una fractura, era un partido monolítico y dentro de esa corriente era una sola expresión (IDN) la que había mantenido el control de la delegación”* ya que posteriormente, la corriente de Rene Bejarano se fracturó, unos se van a VP y otros se quedan con IDN, *“este segundo grupo es el que se acerca a MORENA”* y lo apoya. Además un grupo de militantes y de organizaciones que estaban en el PRD migraron a MORENA.<sup>162</sup>

El voto a MORENA se concentró en la zona norte y centro-sur de la delegación, en las colonias como Roma Norte, Doctores, Juárez, el poniente del Centro Histórico, Tabacalera, parte de Santa María la Ribera, San Rafael y Cuauhtémoc; al noreste, por colonias como Ex-Hipódromo de Peralvillo, Maza, Felipe Pescador y Valle Gómez.<sup>163</sup>

El PAN obtuvo secciones electorales en colonias como la Condesa, Hipódromo Condesa y Roma sur, sin embargo colonias que solían votar por el PAN, - las cuales corresponden a sectores con un ingreso superior al resto delegacional debido a la zona y el acceso a servicios - otorgaron su voto a MORENA, tales como Roma Norte y Juárez.

El PRI obtuvo más secciones electorales en comparación con el 2009 y el 2012, en zonas como la del Centro Histórico, aledañas en la colonia Morelos donde se ubica el mercado de Tepito, la Lagunilla o el de la Merced, en las colonias Guerrero, Peralvillo, ubicadas al este de la delegación y en la parte noroeste colonias como Santa María la Ribera y Tlatelolco otorgaron su voto al PRI.

---

<sup>162</sup> Información recabada a través de la entrevista realizada a Rodolfo González Valderrama, véase en Anexos.

<sup>163</sup> *Ibíd.*

A continuación se presentan los resultados electorales en la Delegación Cuauhtémoc para el 2015, según el Mapa 5, se presentan de color rojo las secciones obtenidas por MORENA, de color verde aceituna los de PRD, de color verde limón el PRI y de color azul el PAN, las secciones iluminadas de amarillo se empataron:

**Mapa 5. Resultados del proceso electoral de 2015 por sección electoral en la Delegación Cuauhtémoc**

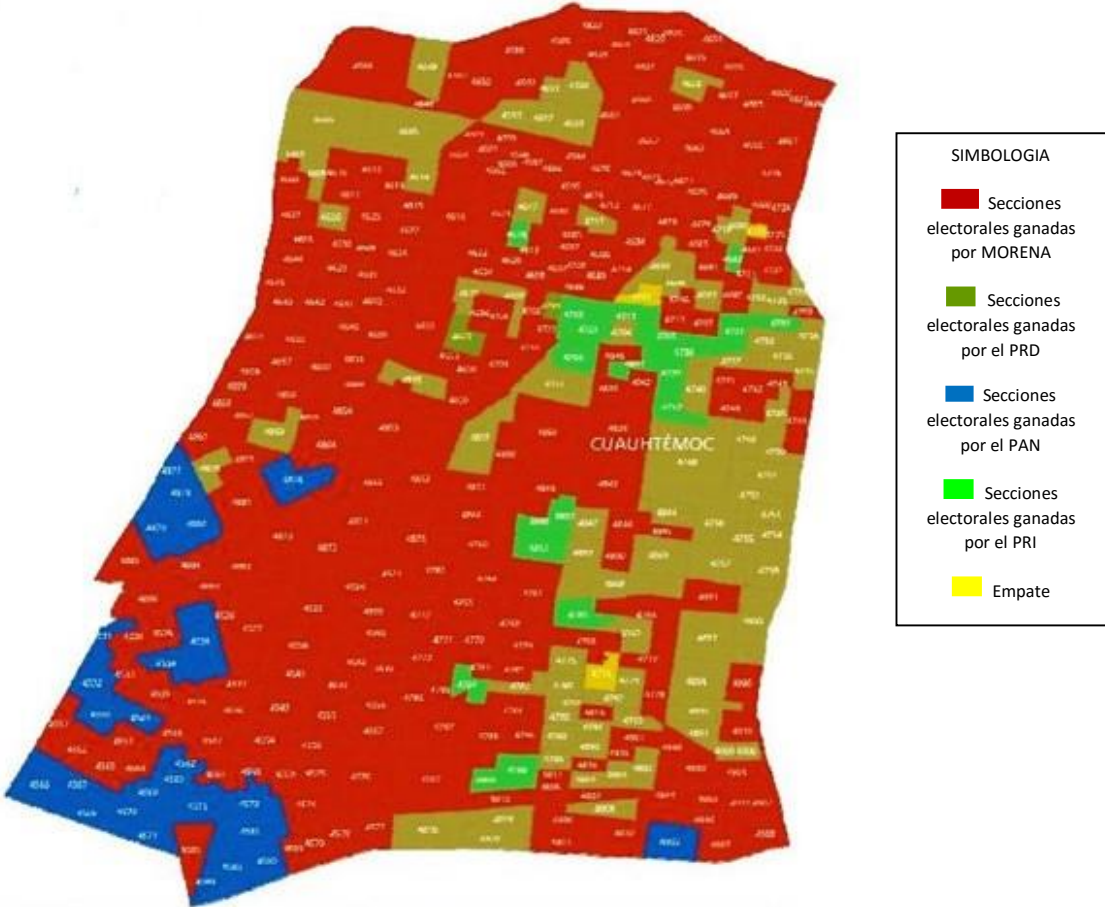

FUENTE: Mapa recopilado a partir de la información proporcionada por el Instituto Electoral del Distrito Federal "Estadística de Resultados de 2015 IEDF, IEDF, México, Distrito Federal, 2015, pp. 173.

Nótese cómo MORENA ganó en la mayoría de secciones electorales, el PRD, quien antes dominaba en la región como se apreció en el año 2009 y 2012, ya no lo hizo el PRI ganó más secciones que en los dos periodos anteriores y el PAN no ganó las secciones que normalmente ganaba, obtuvo menos.



En 2015 se computaron 201,293 votos. Los resultados, en cuanto a la asignación de voto y la preferencia de la ciudadanía, se presentan en la siguiente tabla:

**Tabla 12. Número y porcentaje de votos recibidos por partido político en 2015**

2015	Numero de votos	Porcentaje de votos
PAN	23,728	11.79%
PRI, PVEM	36,594	18.18%
PRD, PT, PANAL	45,468	22.59%
MORENA	59,386	29.5%
MC	4,655	2.31%
PH	6,322	3.14%
ES	10,691	5.31%
Candidatos no reg.	801	0.4%
Nulos	13,648	6.78%
<b>Votación Total</b>	<b>201,293</b>	<b>100%</b>

FUENTE: Elaboración propia a partir de la información proporcionada por el Instituto Electoral del Distrito Federal "Estadística de Resultados de 2015 IEDF, IEDF, México, Distrito Federal, 2015, pp. 173.

MORENA le ganó al PRD obteniendo 59,386 votos, lo que representó 29.5%, el PRD obtuvo 45,468 votos, el 22.59%; detrás de estos dos, el PRI, en coalición con el PVEM, obtuvo 36,594 votos lo que representó 18.18%, y el PAN obtuvo 23,728 votos, con un 11.79%.

El partido político Encuentro Social (ES) obtuvo 10,691 votos lo que representó el 5.31%, le siguió el PH con 6,322 votos, con 3.14%, y por último, el MC obtuvo 4,655 votos, con un 2.31%; registrándose 801 votos a candidatos no registrados y 13,648 votos nulos.

MORENA provocó un fraccionamiento en el voto de izquierda, como se encontró en periodos anteriores el PRD, por ser la única opción de izquierda obtenía más de una tercera parte de la votación total emitida (entre 30% y 35% de la votación total). En 2015 el voto de izquierda se mantuvo pero se repartió entre la opción vieja, que es representada por el PRD, y la opción nueva, que es MORENA.<sup>164</sup>

<sup>164</sup> Véase las entrevistas en la parte de anexos a Roberto Rico, Rodolfo González Valderrama y Néstor Núñez.

Dicha información se puede identificar a continuación, en la Grafica 7 encontrando la cantidad de votos otorgados a los partidos políticos y su comparación entre ellos, en la posterior Gráfica 8 se detalla el porcentaje de votos otorgado a cada partido político:

**Grafica 7. Número de votos recibidos por partido político en 2015**

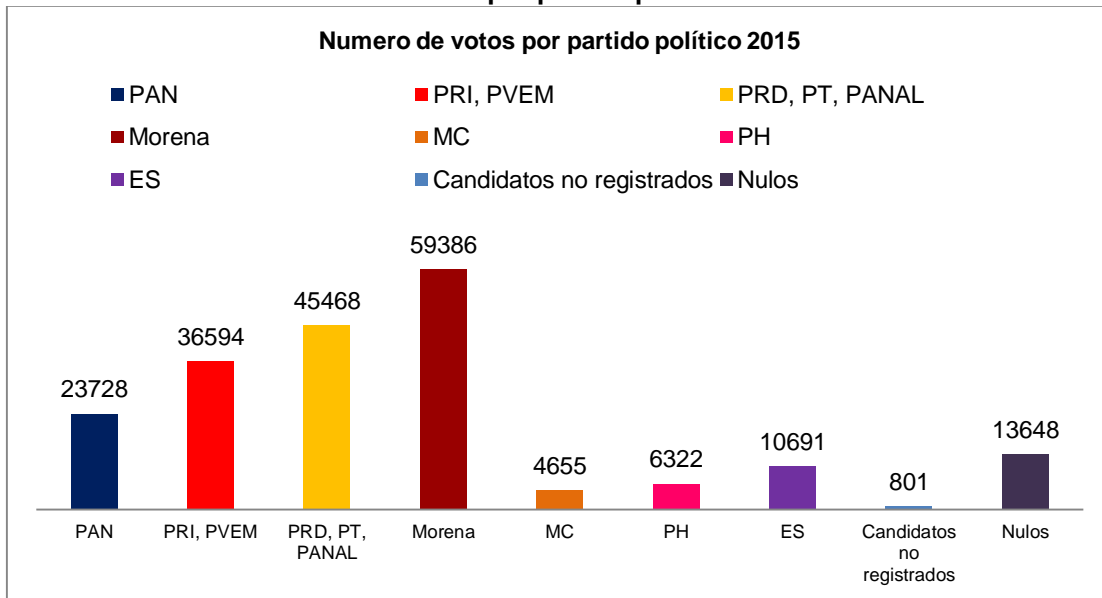

FUENTE: Elaboración propia a partir de la información proporcionada por el Instituto Electoral del Distrito Federal "Estadística de Resultados de 2015 IEDF, IEDF, México, Distrito Federal, 2015, pp. 173.

**Grafica 8. Porcentaje de votación por partido político en 2015**

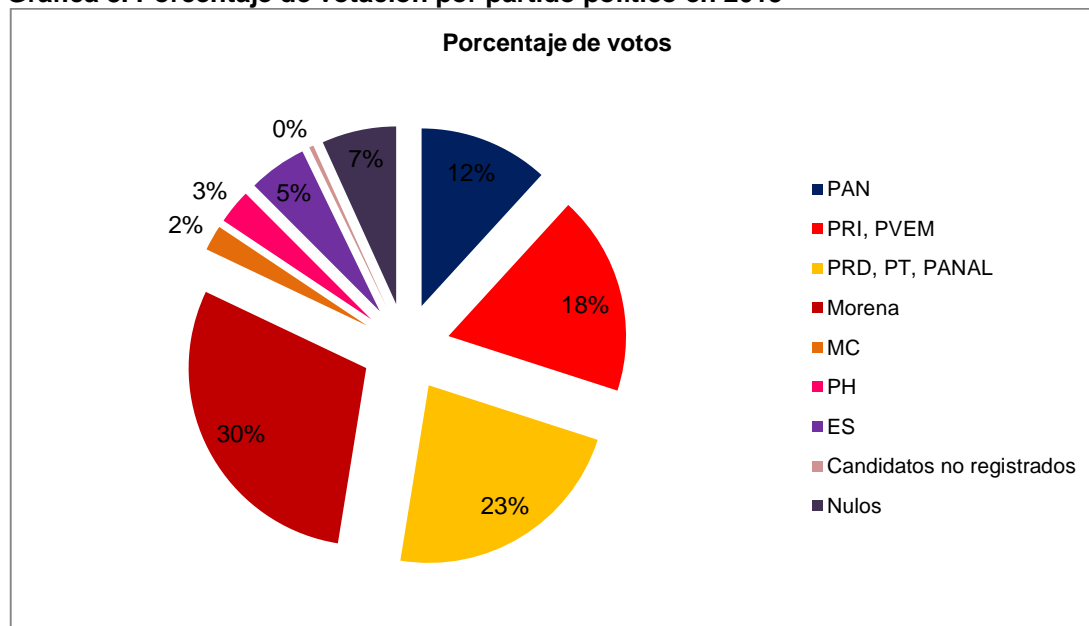

FUENTE: Elaboración propia a partir de la información proporcionada por el Instituto Electoral del Distrito Federal "Estadística de Resultados de 2015 IEDF, IEDF, México, Distrito Federal, 2015, pp. 173.

De las 389 secciones electorales MORENA obtuvo 257 secciones, el PRD, en coalición con el PT y PANAL, obtuvo 81 secciones, el PAN 26 secciones, el PRI, con el PVEM obtuvo 20 secciones; se dieron empates del PRD, el PT, el PANAL y MORENA en 3 secciones, empatando en 2 secciones el PRI y el PVEM. Los resultados por sección se exponen a continuación junto con su respectivo porcentaje:

**Tabla 13: Secciones electorales ganadas por partidos políticos en 2015**

2015	Secciones ganadas	% secciones ganadas
PAN	26	6.7%
PRI, PVEM	20	5.1%
PRD, PT, PANAL	81	20.8%
Morena	257	66.1%
Empate PRD,PT,PANAL, MORENA	3	0.7%
Empate PRI, PVEM	2	0.5%
Total	389	100%

FUENTE: Elaboración propia a partir de la información proporcionada por el Instituto Electoral del Distrito Federal "Estadística de Resultados de 2015 IEDF, IEDF, México, Distrito Federal, 2015, pp. 173.

En porcentaje, las secciones ganadas por MORENA representaron el 66.1%, el PRD, en coalición obtuvo el 20.8%, el PAN tuvo 6.7%, el PRI 5.1%, y los empates representaron menos del 1%. Como puede observarse en la siguiente grafica, se ilustra la victoria de las secciones electorales:

**Grafica 9. Porcentaje de votación por partido político en 2015.**

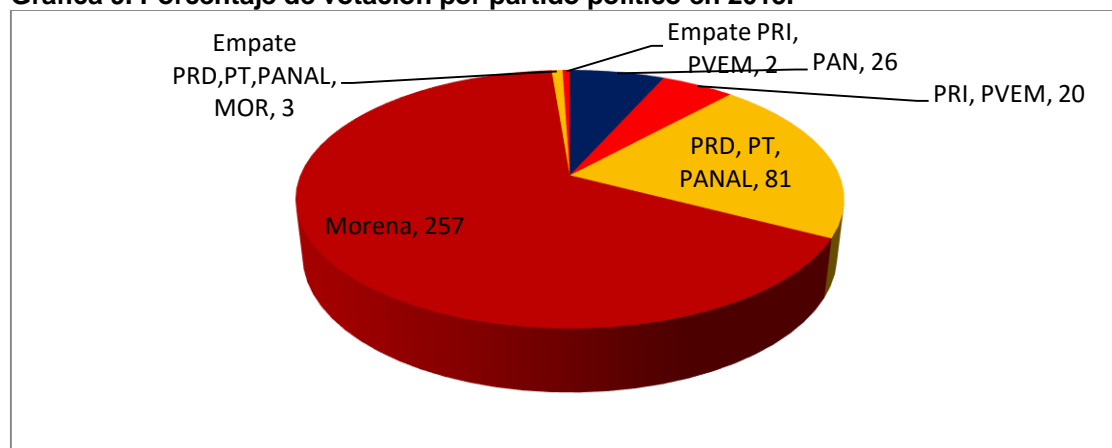

FUENTE: Elaboración propia a partir de la información proporcionada por el Instituto Electoral del Distrito Federal "Estadística de Resultados de 2015 IEDF, IEDF, México, Distrito Federal, 2015, pp. 173.

Para la presente investigación según los resultados obtenidos tras cada elección se hizo la comparación entre secciones electorales en el año de 2009, 2012 y 2015, fechas en las que se efectuaron procesos electorales, pues la finalidad de la comparación era exponer cómo en un entorno determinado cambió la preferencia electoral, teniendo como primer comparable al año 2009, un segundo e intermedio el de 2012 y el tercero y último resultado el de 2015.

El cambio de la preferencia en cada año comparado se ilustra en la Tabla 14 que se encuentra en la parte de Anexos al final del escrito<sup>165</sup>, en ella se observa al partido político que ganó en cada año determinadas secciones electorales y al comparar entre los años cuando se realizaron elecciones (2009, 2012, 2015), quienes votaban por el PRD hacían que fuera contundente su victoria. En 2015 MORENA obtuvo los espacios del PRD. Además se observa como secciones electorales que preferían al PAN, en 2015 los convenció MORENA.

Factores como el anterior influyeron en la victoria de MORENA, además, el hecho de que la ciudadanía acostumbraba votar por partidos políticos que no compartían la misma ideología de izquierda significó que MORENA acumulara más votos, como el caso de las personas que votaban por el PAN y decidieron otorgárselo a la nueva opción de izquierda MORENA, como comentó Rodolfo González Valderrama:

*“Inclusive Monreal atrajo votos del PAN, de manera que la zona de clase media que votaba por el PAN voto en esta ocasión por MORENA, este es otro dato interesante, ¿Por qué? Por MORENA no, por el perfil del candidato, les atrajo mucho dos cualidades básicamente del candidato: que había sido gobernador y que tenía grado de Doctor, un grado académico, eso les llamaba mucho la atención, porque decían que los jefes delegacionales del PRD no pasaban de la preparatoria”<sup>166</sup>*

---

<sup>165</sup> La “Tabla 14. Comparación de las secciones electorales y la preferencia de la ciudadanía por partido político años 2009, 2012 y 2015” se encuentra en la parte de Anexos.

<sup>166</sup> Véase en entrevista a Rodolfo González Valderrama en la parte de Anexos.

El voto al PRI fue de menos a más, ya que en elecciones como la de 2009, se otorgó al partido pero, posteriormente, en 2012 se otorgó al PRD y, más adelante, en 2015 a MORENA. En 2015, el voto hacia el PRI surgió de secciones electorales que acostumbraban votar por el PRD, pocos fueron los casos que votaron en 2009 por el PRI y continuaron votando en las subsecuentes votaciones por el mismo partido.

El PRD, en el transcurso del año 2009 al 2012, logró convencer a la ciudadanía de otorgarle su voto dominando de manera avasallante, alineando el sufragio en su mayoría de secciones al PRD debido al voto de arrastre que hacía AMLO, quien aún militaba en el partido político. En 2015 AMLO, tras salir del PRD y formar MORENA, atrajo el voto a su favor y a su nuevo partido político.

Comparando las elecciones de 2009 y la de 2015, se identifican zonas determinadas con preferencia a un partido político, es el caso del PAN en la zona sur-oeste de la Delegación Cuauhtémoc. En 2009 hubo mayor preferencia al PAN. En 2012 es posible identificar las secciones más fieles a Acción Nacional donde 4 secciones, únicamente, votaron por el partido. En 2015 se continuó con esa tendencia, sin embargo, lo interesante es que esa zona de votación acostumbrada a votar por el PAN sufragó por MORENA, ganando más de la mitad de territorio que votaba por el PAN.

En el caso del PRD, quienes votaron por el partido político en 2009, dejaron de votar en la zona centro y centro-sur de la demarcación para otorgarle su voto a MORENA; en la zona centro-oeste de la delegación, en 2009, los vecinos votaron por el PRD y el PAN, en su mayoría voto perredista, situación que en 2015 agrupó voto duro para MORENA; también en la zona noreste de la demarcación, que en 2009 otorgó su voto al PRD, en 2015 cambió a MORENA. El PRD - quien en 2009 compartía espacios en su mayoría con el PAN al suroeste, en 2012 dominaba la demarcación casi en su totalidad - sólo conservó en 2015 el voto en la zona centro-este y sur-este de la delegación.

### 2.1.5. Semblanza curricular y biográfica de los candidatos

En la siguiente sección se abordara un primer acercamiento a la biografía y semblanza curricular de los candidatos Ricardo Monreal, de MORENA, y José Luis Muñoz Soria, del PRD, para describir sus perfiles y experiencia. Para complementar esta información se anexa un cuadro comparativo entre estos candidatos, los rubros de análisis son: lugar de nacimiento, preparación académica, historial educativo, trayectoria política, trayectoria administrativa y propuestas de campaña en seguridad, vía pública y ciudadanía, transparencia y combate a corrupción y en promoción cultural.

Para complementar la información respecto a los candidatos, se realizaron tres entrevistas a personajes cercanos a los candidatos donde se rescató información valiosa para el sustento de la información presentada apoyando a la investigación con los factores que fueron claves para la victoria de MORENA en la Delegación Cuauhtémoc (la versión completa de estas se encuentra en la parte de Anexos).



Ricardo Monreal Ávila fue postulado por MORENA para contender en la elección de jefe delegacional en la demarcación Cuauhtémoc, resultando ganador.

Originario de Fresnillo, Zacatecas, nació en el año de 1960. Es Licenciado en Derecho por la Universidad Autónoma de Zacatecas (UAZ) y Doctor en Derecho Constitucional por la Universidad Nacional Autónoma de México (UNAM).

Militó a inicios de su carrera política las filas del PRI, pero al ser negada la candidatura para gobernar su estado natal, decidió afiliarse al PRD donde le otorgaron la candidatura la cual ganó en 1998. Para 2009 se dio de baja de la militancia perredista y en 2012 fungió como jefe de campaña de la candidatura de AMLO quien buscaba la Presidencia de la República.

En cuanto a sus propuestas de campaña, Monreal proclamó defender principios de transparencia y combate a la corrupción, realizando las siguientes propuestas para resolver estas problemáticas:

En cuanto a la corrupción propuso un gobierno austero y libre de corrupción, practicando auditorías para limpiar la Delegación.

Respecto a la vía pública propuso el reordenamiento de vendedores ambulantes con la creación de plazas comerciales en predios, cuya construcción se realizaría por medio de fideicomisos públicos.



José Luis Muñoz Soria fue propuesto por la alianza entre el PRD, el PT y el PANAL, que formaron una coalición para contender por la jefatura delegacional.

Muñoz Soria, militante del PRD, perteneció durante años a la corriente de IDN, y en 2015 se cambió a la corriente VP antes de la elección de 2015 a la elección se desempeñó como diputado federal, cuando pidió licencia para poder participar en la contienda electoral. Fue miembro fundador del PRD en 1989 y es miembro de diferentes consejos estatales del PRD en el DF y también del CEN del PRD.

De 1996 a 1997 fungió como presidente del Comité Delegacional del PRD en la Delegación Cuauhtémoc, en 1998 fue candidato a diputado federal en el distrito II por el Partido Mexicano Socialista (PMS), posteriormente, de 1998 a 2000 se desempeñó como subdelegado territorial de la delegación Cuauhtémoc, para 2001 fue director interinstitucional de la demarcación; de 2001 a 2003 desempeñó el cargo de director general de servicios urbanos en dicha Delegación.

De 2003 a 2005 fue director de obras en la demarcación Cuauhtémoc, de 2006 a 2009 fungió como jefe delegacional en Cuauhtémoc, diputado local del distrito X de la ALDF de 2009 a 2012 y diputado federal por el Distrito XII de la Cámara de Diputados a partir de septiembre de 2012, hasta 2015, ya que pidió licencia para poder contender a gobernar la delegación Cuauhtémoc.

Entre sus propuestas destacan: En materia de seguridad, propuso erradicar la corrupción e impunidad y el fortalecimiento de políticas sociales mediante la continuidad de su partido. En vía pública y ciudadanía implementaría servicios públicos de calidad, mantenimiento y mejora de espacios, además menciono no

oponerse a la actividad de ambulante, y garantizar el derecho a la movilidad del resto de los ciudadanos.

La información completa y detallada para comparar los perfiles de los candidatos es presentada a continuación:

**Tabla 15. Comparación de los Candidatos para jefe delegacional de la demarcación Cuauhtémoc**

	<b>MORENA</b> <b>Ricardo Monreal Ávila</b>	<b>PRD</b> <b>José Luis Muñoz Soria</b>
Originario	Fresnillo, Zacatecas, nació en el año de 1960 (55 años de edad al día de la elección)	Pénjamo, Guanajuato, nació en el año de 1948 (67 años de edad al día de la elección)
Preparación académica	-Licenciado en Derecho por la Universidad Autónoma de Zacatecas (UAZ) -Maestría en Derecho por la UNAM -Doctor en Doctorado en Derecho Constitucional y Administrativo por la Universidad Nacional Autónoma de México (UNAM).	-Ingeniería Mecánica por el Instituto Politécnico Nacional (IPN). -Maestría en Ciencias en Ingeniería Mecánica por la Escuela de Escuela Superior de Ingeniería Mecánica y Eléctrica (ESIME) del IPN.
Historial educativo	-Especialidad en Derecho Constitucional y Administrativo -Titular de la Cátedra de Derecho Agrario en la Universidad del Valle de México. -1980 - 1982 - Profesor en la Escuela Superior de Turismo de la UAZ	Integrante del Consejo técnico consultivo escolar de la ESIME del IPN. -Docente en la Universidad Anáhuac. -1973 - 1998 - Investigador y profesor titular C en la sección de posgrado de la ESIME del IPN. -1980 - 1991 - Docente de matemáticas en el Colegio de Ciencias y Humanidades (CCH), Vallejo. -1985 - 1988 - Jefe del Posgrado de Ingeniería Mecánica de la ESIME del IPN. -1986 - 1987 - Coordinador del área de matemáticas en el CCH Vallejo.
Trayectoria Política	-Subsecretario de Procesos Locales Electorales del PRI para la elección federal. -Subsecretario de la Coordinación Regional del CEN del PRI. -Subsecretario de Derecho y lo Contencioso Electoral en el PRI. -Secretario de Acción Política del CEN del PRI. -Coordinador Nacional de la Defensa Jurídica del Voto en la Secretaría de Elecciones del CEN del PRI para el proceso electoral. -1975 - 1998 - Miembro activo del PRI. -1982 - Secretario de acción educativa de la Federación Nacional de Jornaleros Agrícolas Mexicanos. -1984 - Subdelegado de la Confederación Nacional Campesina (CNC) en la Jurisdicción de Tláhuac, Milpa Alta e Iztapalapa en el Distrito Federal. -1987 - 1989 - Secretario general de la Liga de Comunidades Agrarias y Sindicatos Campesinos en Zacatecas. -1991 - Secretario general del CDE del PRI en Zacatecas. -1991 - 1992 - Presidente del CDE del PRI en Zacatecas. -1993 - Coordinador del debate económico y social de la Secretaria general del CEN del PRI. -1993 - 1997 - Coordinador de asesores del movimiento territorial, urbano y popular del PRI. -1994 - Secretario de acción política de la CNC.	-Consejero y Congresista Nacional del PRD. -Consejero estatal del PRD en el Distrito Federal. -Miembro de diferentes Consejos estatales del PRD. -1988 - 1988 - Candidato a diputado federal por el Partido Mexicano Socialista (PMS). -1989 - Miembro fundador del PRD. -1996 - 1998 - Presidente del Comité Directivo Delegacional (CDD) del PRD en Cuauhtémoc, Distrito Federal.



	<p>-1998 - 2008 - Miembro activo del PRD.</p> <p>-2004 - Precandidato del PRD a la Presidencia de la República.</p> <p>-2004 - 2004 - Coordinador de la quinta región del Comité Nacional de Redes Ciudadanas.</p> <p>-2004 - 2005 - Representante del PRD ante el Instituto Electoral del Estado de México.</p> <p>-2004 - 2005 - Coordinador de estrategia electoral del PRD en Guerrero, Baja California Sur, Quintana Roo, Hidalgo, Coahuila, Nayarit y Estado de México.</p> <p>-2006 - 2012 - Coordinador del Grupo Parlamentario del Partido del Trabajo en el Senado</p> <p>-2006 - Coordinador general de las Redes Ciudadanas del candidato a la Presidencia de la República por el PRD.</p> <p>-2006 - Asesor jurídico del candidato del PRD a la Presidencia de la República.</p> <p>-2007 - 2008 - Precandidato a la dirigencia nacional del PRD.</p> <p>-2008 - 2012 - Miembro activo del PT.</p> <p>-2011 - 2012 - Coordinador general del comité de campaña del candidato Andrés Manuel López Obrador de la coalición Movimiento Progresista a la Presidencia de la República.</p> <p>-2012 - 2012 - Asesor jurídico en la solicitud de impugnación de la elección presidencial presentada por la coalición Movimiento Progresista.</p> <p>-2012 - 2014 - Coordinador del Grupo Parlamentario de Movimiento Ciudadano en la Cámara de Diputados</p> <p>- 2015 - Coordinador de la Agrupación Política MORENA en el mismo recinto.</p>	
Trayectoria administrativa	<p>-1978 - 1979 - Auxiliar del Departamento Jurídico de la Delegación Agraria de Zacatecas.</p> <p>-1979 - 1980 - Asesor jurídico en la Secretaría de Agricultura y Recursos Hidráulicos (SARH).</p> <p>-1981 - 1981 - Asesor jurídico del Programa Nacional de Granos (PRONAGRA) de la SARH en Zacatecas, Zacatecas.</p> <p>-1983 - 1984 - Adjunto de la representación del gobierno de Zacatecas en el Distrito Federal.</p> <p>-1986 - 1987 - Regidor y secretario municipal de Fresnillo, Zacatecas.</p> <p>-1998 - 2004 - Gobernador de Zacatecas</p> <p>-2012 - Diputado y coordinador del grupo parlamentario de MC.</p>	<p>-1998 - 2000 - Subdelegado territorial de la Delegación Cuauhtémoc, Distrito Federal.</p> <p>-2000 - 2001 - Director interinstitucional de la Delegación Cuauhtémoc, Distrito Federal.</p> <p>-2001 - 2003 - Director general de Servicios Urbanos de la Delegación Cuauhtémoc, Distrito Federal.</p> <p>-2003 - 2005 - Director general de Obras de Cuauhtémoc, Distrito Federal.</p> <p>-2006 - 2009 - Jefe delegacional de Cuauhtémoc, Distrito Federal.</p>
Propuestas de campaña		
Seguridad	<p>En seguridad planteó trabajar en conjunto con el gobierno federal, instalar cámaras para la prevención del delito, alarmas vecinales y la policía de barrio, así como otorgar becas a jóvenes para alejarlos del crimen organizado</p>	<p>En materia de seguridad propuso erradicar la corrupción e impunidad y el fortalecimiento de políticas sociales, mediante la continuidad de su partido.</p> <p>-Instalar un comité de seguridad Delegacional y estructurar el plan junto con los vecinos, incluyendo la opinión del Consejo Ciudadano.</p>
Vía pública y ciudadanía	<p>Reordenamiento de vendedores ambulantes con la creación de plazas comerciales en predios, cuya construcción se realizaría por medio de fideicomisos públicos. La creación de una nueva cultura política, en la que se reordenara el comercio ambulante.</p>	<p>Servicios públicos de calidad, mantenimiento y mejora de espacios, además menciono no oponerse a la actividad de ambulante, y garantizar el derecho a la movilidad del resto de los ciudadanos.</p> <p>- Propuso reordenar predios y apoyar a las personas en situación de calle.</p>

	<p>Crear un programa de recolección de basura para mejorar la imagen barrial y tener calles limpias</p> <p>Reordenar la prostitución.</p> <p>Para el ambulante propuso reordenarlo, apostando por un equilibrio entre los vecinos que reclaman espacios públicos y el derecho que tienen los comerciantes para vender, incluso dijo buscaría recuperar parques y espacios públicos mediante el diálogo y sin perjudicar a los comerciantes.</p> <p>Retirar el cobro que realizan los comerciantes informales al rentar sus espacios a otros comerciantes,</p> <p>Detener los permisos de apertura de giros negros.</p> <p>El cobro retirado de los comerciantes serviría para la creación de un fideicomiso para crear plazas comerciales y ubicar a los ambulantes</p> <p>Impulso a la vivienda popular en zonas de mayor marginación y el combate a la corrupción de las autoridades delegacionales</p>	<p>- Para el ambulante reordenar la vía pública conforme a la ley y las peticiones vecinales</p>
<p>Transparencia y combate a la corrupción</p>	<p>Gobierno austero y libre de corrupción, practicando auditorías para limpiar la Delegación.</p> <p>Declaró que al llegar al poder haría pública su declaración patrimonial, 2.-extendería una carta a la PGR solicitando indagar a colaboradores y 3.- se sometería a controles de confianza.</p> <p>-Planteó combatir la corrupción para abatir la mala operación de funcionarios públicos que no otorgan un servicio de calidad a la ciudadanía.</p> <p>Crear auditorías para combatir la corrupción.</p> <p>Erradicar las prácticas de manipulación por parte de funcionarios al condicionar a los ciudadanos a votar mediante la asistencia a eventos de apoyo a políticos a cambio de la permanencia de los ciudadanos en los programas sociales.</p> <p>Propuso realizar denuncias contra actos arbitrarios, abusivos y desleales de la autoridad delegacional del PRD, proponiendo impulsar una política social contra la corrupción.</p>	<p>Crear el Consejo Ciudadano Anticorrupción, en el cual se tuviera acceso a la información de todas las licitaciones</p>
<p>Promoción cultural</p>	<p>Apoyo a la difusión cultural</p> <p>Apoyo a la apertura de establecimientos culturales, teatros, cafeterías, bibliotecas y galerías de arte.</p>	

Elaboración propia a partir de la recopilación hemerográfica realizada, las entrevistas y las páginas electrónicas:  
<http://www.atlaspolitico.mx/perfil/diputado/jose-luis-munoz-soria> y <http://www.atlaspolitico.mx/perfil/diputado/ricardo-monreal-avila>

En resumen, en el capítulo 2 se abordó el objeto de estudio de la investigación, la Delegación Cuauhtémoc, donde se describió su geografía, su comportamiento electoral, sus particularidades de tipo económicas, sociales y políticas, para dar pie a la reconstrucción cronológica del proceso electoral suscitado en la demarcación.

Gracias a la recopilación hemerográfica, aportes teóricos, ensayos, tesis, escritos bibliográficos y las entrevistas realizadas a Roberto Rico del PRD, Rodolfo González Valderrama y Néstor Núñez de MORENA, fue posible encontrar factores importantes para que se diera la alternancia en el gobierno delegacional.

Por lo que en el tercer y último capítulo, que a continuación se presenta, conoceremos un análisis de los datos encontrados en la investigación, un resumen de los factores por los que se dio que el PRD perdiera la jefatura delegacional y que MORENA la ganara, finalizando con las conclusiones del autor de este trabajo de investigación.

# CAPÍTULO 3

## **El análisis de una elección polémica. Resumen final**

En el capítulo anterior gracias a la descripción de datos apoyados por tablas y gráficas fue posible encontrar la tendencia de voto y el rompimiento de la misma en la Delegación Cuauhtémoc en 2015. En los tres periodos electorales retomados: se tuvo una participación política promedio de 48.8% con un abstencionismo de 51.2% lo que significó que más de la mitad de los ciudadanos de la demarcación no votaron. En 2009, 2012 y 2015 se contó con una integración en promedio de la lista nominal de 466,566 personas, participando 228,618 personas, de los que se abstuvieron más de la mitad lo que representó 237,949 personas.

Desde el año 2009 los habitantes de la demarcación votaron por el PRD; en 2012 se confirmó la preferencia, ya que, mediante el análisis seccional el PRD arrasó en cada sección electoral obteniendo el 98% de secciones a su favor, el 2% restante se lo dividió el PAN y el PRI siendo ésta la elección en la que existió una mayor diferencia entre el PRD y sus adversarios, el auge del PRD en este periodo analizado.

Para 2015 la preferencia electoral cambio; surgió un partido político de izquierda con una propuesta diferente para resolver la corrupción, principalmente en la demarcación Cuauhtémoc, MORENA.

A continuación se expone un resumen analítico de los factores que se encontraron e influyeron para que el partido MORENA ganara y el PRD perdiera en la elección de 2015; y finalmente, realizar las conclusiones con los factores que se encontraron a lo largo de este trabajo de investigación.

### 3.1. La política y las organizaciones de los partidos políticos

#### Las corrientes de expresión en las filas del PRD

La estructura del PRD es compleja pues se integra por organizaciones sociales y corrientes de opinión, tribus o expresiones siendo nueve en 2015. Las corrientes cuentan con posturas ideológicas diversas, la corriente dominante en 2015 fue NI y su dirigente era Jesús Ortega Martínez, la cual operaba en conjunto con ADN, FNS de Amalia García, liderado por Vladimir Aguilar, MESI y VP liderada por Dione Anguiano. Estas corrientes pactaron entre sí en la toma de decisiones para mantenerse como corrientes hegemónicas, manteniendo el poder político del partido, lo que se reflejó al momento de colocar candidatos, teniendo un número mayor, y con ventaja para poder elegir donde estarían sus candidatos, es decir, en qué entorno competirían.

Para otorgar claridad en la exposición de las corrientes de opinión del PRD se presenta la siguiente tabla:

**Tabla 16. Corrientes de opinión del PRD**

Nueva Izquierda (NI)	Corriente con más poder del PRD; dirigente Jesús Ortega Martínez, Jesús Zambrano, Carlos Navarrete
Alternativa Democrática Nacional (ADN)	Es encabezada por Héctor Miguel Bautista
Foro Nuevo Sol (FNS)	Formado por Amalia García y liderado por Vladimir Aguilar
Movimiento Social de Izquierda (MESI)	Dirigido por el titular de la Procuraduría Social capitalina, Alfredo Hernández Raigosa, y la diputada local Dione Anguiano Flores.
Vanguardia Progresista (VP)	Liderada por Dione Anguiano
Izquierda Democrática Nacional (IDN)	Liderada por Rene Bejarano
Coalición de Izquierdas (CI)	Líder Leonel Godoy e integrante Alejandro Encinas
Patria Digna (PD)	Carlos Sotelo para PD
Movimiento Progresista (MP)	Integrante Marcelo Ebrard
Movimiento de Izquierda por la Libertad (MIL)	Lideresa y fundadora Leticia Quezada
Movimiento por la Democracia (MD)	Creado por Pablo Gómez es integrado por ex miembros del Partido Socialista, quienes antes fueron del partido Comunista Mexicano.
Movimiento Cívico (MC)	Considerado la primera corriente de expresión en el PRD, su líder Mario Saucedo Pérez y Jesús Humberto Zazueta Aguilar,

	sus integrantes provienen de la Asociación Cívica Nacional Revolucionaria
Red de Izquierda Democrática (RID)	Es integrada por personas que pertenecieron al Partido Comunista Mexicano, anteriormente integrantes de partidos clandestinos de izquierda, sus líderes José Antonio Rueda y Pablo Franco
Unidad y Renovación (UNyR)	De la cual es líder Armando Quintero Martínez agrupó a ex sindicalistas universitarios, taxistas y solicitantes de vivienda
Izquierda Social (IS)	Representa a la disidencia de IDN, el liderazgo de dicha tribu recae en Alejandra Barrales

Elaboración propia mediante la Jornada, 2 de Octubre de 2014, pp. 16., Universal 4 de Octubre de 2014, pp. 4., Excélsior, 23 de Noviembre de 2014, pp. 6 y Reveles Vázquez Francisco (comp.); Partido de la Revolución Democrática, Los problemas de la institucionalización; Gernika, UNAM, México; 2004.

En la anterior tabla encontramos a las corrientes de opinión que conforman al PRD, lamentablemente la manera de operar, por parte de las corrientes dominantes en el partido, transgredió la declaración ideológica original del PRD manifestada en su Estatuto, la cual manda que se tomen las decisiones de una manera democrática, lo que sin duda ha dejado de hacer por el compadrazgo, el nepotismo, y la corrupción, causado la decadencia del partido.

Nos referimos a la corriente Nueva Izquierda como en entrevista, Roberto Rico comentó al referirse a gente corrupta dentro del partido político:

*“El PRD no tiene gente corruptota, salvo, ya me acorde, algunas gentes que se juntan para obtener el poder local que fue lo que hicieron en Iguala, con el presidente municipal, al interior del PRD hay diferentes corrientes, la corriente más proclive de pactar directamente con el presidente y toda la cosa es Nueva izquierda, es la más proclive a eso, de liarse con algunos pillos de algunas partes como fue el caso de Iguala, una cuestión terrible, deberían de haberlos expulsado a todos ellos, pero la verdad es que tienen mucho control.”<sup>167</sup>*

En 2015, el proceso de selección de candidatos fue tendencioso y manipulado por los dirigentes del partido. Lo que menciona Modonesi pues:

<sup>167</sup> El origen de NI se formó alrededor de “Jesús Ortega –quien venía de una izquierda cercana al PRI-tendencialmente favorable a la negociación y volcada hacia el reclutamiento de cuadros partidarios. Con una postura institucionalista, moderada y negociadora”. *Ibidem*. pp. 17. Véase completa la entrevista a Roberto Rico en la parte de anexos.

*“Esta perversión de la idea del pluralismo interno acarrea además una serie de prácticas cuestionables como el clientelismo, el apadrinamiento, inclusive la corrupción. Por otra parte, como ya se señaló, las corrientes conforman grupos no solo de interés sino de identidad que socavaron la identificación con el PRD en su conjunto”*<sup>168</sup>

Esto, debido a que operaron obteniendo provechos personales, más que aportar y engrandecer a su partido, sin poderse adaptar a los procesos democráticos internos pues no fomentaron métodos para resolver las problemáticas internas, no respetaron a las minorías del partido puesto que no existía una apertura a opiniones diferentes. Lo que fundamentó el desgaste estructural del PRD, pues *“El problema de fondo es como está estructurado y la forma de organización del partido”*<sup>169</sup>

El PRD, poco a poco, se transformó alejándose de la gente y recurriendo a su voto seguro, *“eso es lo que se abandonó, por el voto corporativo que ya había logrado el PRD a través de los programas sociales de las delegaciones”*<sup>170</sup> El PRD le apostó a la estructura de la Delegación, a los programas sociales e incluso a los candidatos, sin embargo, estos no salieron a la calle. La crisis en 2015 se dio

*“cuando no pudo establecer alianzas estables o relaciones clientelares, al estilo priista el PRD tendió a alejarse de los movimientos sociales y a refugiarse en las instituciones donde garantizaba el financiamiento público necesario para supervivir... Se fue transformando más en una agencia de reclutamiento de aspirantes a funcionarios -al igual que el PRI y PAN- principalmente dejando de ser una expresión organizada de la voluntad transformadora de un sector de la población”.*<sup>171</sup>

Y, como comenta Modonesi: *“La relativa institucionalización del partido se fue traduciendo en su normalización al interior del panorama político, convirtiéndose en*

---

<sup>168</sup> *Ibidem.*, pp. 55

<sup>169</sup> Véase en la entrevista realizada a Roberto Rico ubicada en la parte de Anexos.

<sup>170</sup> En entrevista a Néstor Núñez ubicada en la parte de Anexos.

<sup>171</sup> Véase en la entrevista a Rodolfo González Valderrama en Anexos.

*una pieza más del sistema de partidos antes que una alternativa al mismo, una revolución democrática*<sup>172</sup>

Muestra clara se da cuando en 2014 se efectuó la elección interna del PRD para renovar al presidente del partido y los consejos encargados de la organización y toma de decisiones como coordinar la elección de candidatos para el proceso electoral de 2015, eligiéndose como dirigente a Carlos Navarrete, miembro de NI, otorgándole un 80% de preferencia. Como no existió alguna terna que compitiera por el mismo puesto y sin oposición interna, se eligió al CEN, integrado por miembros de NI, ADN y FNS. El voto en el partido se comportó de esa forma porque NI llevo a cabo pactos con las corrientes, pactos que consistieron en otorgar concertaciones como la designación de candidatos para la elección de 2015.

Este grupo es poderoso, burocrático y pragmático ya que en el proceso electoral incidieron fuertemente en las candidaturas, por ejemplo Jesús Zambrano al ser designado delegado especial para el Distrito Federal, Raúl Flores, líder del PRD-DF y Jesús Ortega, Héctor Serrano y Eduardo Venadero coordinadores de las campañas locales, y principales responsables de la toma de decisiones en el proceso local, lo que se reflejó en los resultados de la votación.

Al momento de la designación de candidatos, existieron pactos para nombrarlos sin resolverlos de manera democrática, como Roberto Rico comento en entrevista: *“sería mucho más claro y transparente que la gente eligiera directamente a sus diputados y a sus jefes delegacionales (la gente afiliada al partido), que no fuera a través del consejo estatal, porque si no es como una elección delegada, dejada a tu representante*<sup>173</sup>.

Finalmente, esto se tornó tangible asignándosele a Nueva Izquierda seis demarcaciones: Coyoacán, Cuajimalpa, Gustavo A. Madero, Iztacalco, Milpa Alta y Venustiano Carranza; a VP tres: Cuauhtémoc, Iztapalapa y Magdalena Contreras;

---

<sup>172</sup> *Ibidem.*, pp. 26

<sup>173</sup> Véase la entrevista completa a Roberto Rico en Anexos.



a IDN tres: Álvaro Obregón, Azcapotzalco y Benito Juárez; a FNS una: Miguel Hidalgo; a ADN, una: Xochimilco, y a PD una Tláhuac.

La corriente VP se vincula con NI, de la que formó parte Miguel Ángel Mancera y Héctor Serrano, líder de la corriente y secretario de Gobierno del Distrito Federal; VP logró colocar a su candidato para la jefatura delegacional de Cuauhtémoc, retirándole el poder a IDN y postulando a su recién anexo a la corriente: José Luis Muñoz Soria.

Las corrientes de oposición a NI y sus aliados se denominan Frente Amplio de Izquierda (FAI) y la integran IDN, liderada por René Bejarano, CI, que coordina Leonel Godoy e integra Alejandro Encinas y Miguel Barbosa, PD, de Carlos Sotelo, y MP, al que perteneció Marcelo Ebrard.

Las corrientes dominantes, además de elegir y tomar para ellas la mayoría de candidaturas, designaron el entorno para competir en el proceso electoral buscando la forma de competir en la elección y ganar de manera más sencilla, colocando sus candidatos en lugares donde se tuviera tradición de victorias del PRD, estos lugares fueron otorgados por NI y sus allegados, dejando a sus adversarios de corrientes con lugares donde normalmente no gana el PRD, situación que le ocurrió a IDN.

La búsqueda del poder por el poder fue evidente en el actuar de las corrientes del PRD, el grupo poderoso tomó las decisiones buscando favorecerse a sí mismo y a sus allegados; ello con el fin de mantenerse en el poder. Por otro lado, quienes no estaban con el grupo de mayor poder, estuvieron fuera del proyecto político: fueron segregados y compensados con las sobras o con lo que no servía del partido político.

IDN es la oposición a NI debido a la designación de pocos lugares para contender en las elecciones, a la poca incidencia en temáticas de rumbo de partido y a la discriminación a sus integrantes y dirigente René Bejarano; situación que llevó a que en campaña política, IDN apoyara a contrincantes como MORENA, con el fin de obtener el tropiezo de NI. En la delegación Cuauhtémoc el PRD contendía por la

demarcación con José Luis Muñoz Soria, integrante de IDN al inicio del proceso, como también Alejandro Fernández, jefe delegacional anterior al proceso.

En el partido existió duda de mantener como candidato por la Delegación Cuauhtémoc a Muñoz Soria por pertenecer a la corriente IDN; situación que llevó a IDN a proponer a María Rojo, actriz y con poco conocimiento de la Delegación Cuauhtémoc pero con un perfil más fuerte que el de Muñoz Soria, tiempo después éste emigró a VP.

Ante tal situación, NI y VP decidieron otorgar la candidatura a Muñoz Soria, lo que se calificó como un capricho político por parte de NI contra IDN, retirándole la opción a María Rojo, proponiendo a un candidato débil; de tal forma, IDN al verse traicionada, comenzó por apoyar a MORENA en la delegación Cuauhtémoc.

El PRD, en su proceso de selección de candidatos, afectó a la corriente IDN, pues se vio reducida políticamente restándole poder al no otorgarle candidaturas importantes dejándola desprotegida. René Bejarano, fuerte opositor de NI, constantemente criticó la forma de actuar del partido, porque lo dejaron de considerar para postular a personas de su corriente de expresión en las candidaturas, relegándolo a las mínimas posibles. En respuesta, René Bejarano y su corriente IDN apoyaron a partidos políticos competidores del PRD, el más importante al que se le apoyó fue MORENA.<sup>174</sup>

### **Aciertos y errores de los contendientes**

El proceso turbio de elección interna de candidatos provocó la deserción de militantes del PRD; los procesos de selección no se preocuparon por la sociedad, sí por los intereses particulares de los dirigentes del partido, aunado a la notable pérdida de rumbo ideológico del partido, siendo demostrada en pactos con el gobierno y con partidos de oposición, situación de crisis de seguridad y corrupción que llegó a ser criticada por muchos líderes y militantes que a la postre dejaron sus filas. Estos miembros del partido representaron a los radicales, ideológicamente

---

<sup>174</sup> Véase entrevista a Rodolfo González Valderrama en Anexos.

hablando, que en los orígenes del PRD sostuvieron estos ideales transgredidos, por lo que no se identifican con la manera de operar moderada del partido, desertando del mismo e integrándose a MORENA por su sustento ideológico afín, por lo que dicho partido político se vio fortalecido, no sólo con el perfil partidista, también con la identificación de la ciudadanía que tiene con los políticos que migraron.<sup>175</sup>

La pérdida de liderazgos internos fuertes, como Cárdenas u Obrador, conllevó a la fractura de las corrientes internas por la pugna constante y encarnada de buscar el poder, por la salida de sus militantes inconformes con la manera de actuar de su partido siendo añadidos a MORENA; al recibirlos, significaron votos por su perfil de líderes y su cartera de votantes que los soportaban, factores que favorecieron a MORENA.

El que la ciudadanía se encontraba desencantada con el proyecto de partido que proponía PRD, se debió al desinterés que tenían sus integrantes por vincularse con las personas que le otorgaban su voto, al gobierno del PRD no le interesaban las necesidades del elector, fingían, simulaban en el momento de campaña política, porque utilizaban al elector para obtener el poder mediante los votos sin ser efectivos al momento en el que la sociedad los necesitaba.

El ciudadano se había dado cuenta de las intenciones de los políticos del PRD dejando de interesarle votar por el partido porque sus propuestas resultaban poco atractivas y mentirosas. Justo en este momento, surge MORENA quien fungió como respuesta a la petición ciudadana de una opción sin corrupción, sin nexos con el crimen organizado, una opción que no traicionara a sus votantes y que cumpliera lo que proponía, una opción de izquierda que fraccionó el voto y le favoreció.

La falta de preparación de los cuadros perredistas, en relación con sus candidatos, es otro factor que causó que el PRD perdiera la elección en la Delegación Cuauhtémoc en 2015. Ricardo Monreal se dio a conocer como el candidato con mayor currículum, dando equilibrio entre grados académicos y experiencia en la política; en cambio, José Luis Muñoz Soria, aunque había fungido desde años como

---

<sup>175</sup> Véase en la entrevista realizada a Néstor Núñez ubicada en Anexos.

funcionario público, su preparación académica fue reducida en comparación con el candidato de MORENA. La sociedad, principalmente del sector de clase media ubicado al sur-oeste de la demarcación, se identificó y favoreció a Monreal por este factor de preparación personal, situación que en la elección interna del PRD para su candidato no tuvieron cuidado.<sup>176</sup>

La campaña político electoral fue fundamental para acercarse a la sociedad, es un lapso sustancial donde se dan a conocer las propuestas del partido y su candidato y se conocen las necesidades e inquietudes de la sociedad. Es un momento donde se busca generar empatía con la ciudadanía, de crear un vínculo sentimental con el votante potencial, en un tiempo corto y determinado, escuchando necesidades y proponiendo soluciones. Esta dinámica la realizó de manera exitosa MORENA pues, durante el proceso electoral 2014 – 2015, el INE otorgó a MORENA un presupuesto mucho menor en comparación con el que se le otorgó al PRD. MORENA realizó campaña política casa por casa y a pie por las calles, cercana a los ciudadanos al escucharlos, al comprender sus necesidades y ofrecerles soluciones viables, sin realizar gastos excesivos que rebasaran el monto asignado al partido; a diferencia del PRD que dejó de realizar brigadeos solamente enfocándose en su voto clientelar asegurado.<sup>177</sup>

Lamentablemente, durante los dos meses de actos proselitistas, ni el PRD ni MORENA quedaron exentos de realizarse mutuas descalificaciones y calumnias, donde las propuestas fueron reducidas y las críticas entre oponentes fueron bastas, resaltando errores, situaciones incómodas de los candidatos con la finalidad de desfavorecer al oponente, ganando aquel que, como coloquialmente conocemos se le encontró “menos cola que le pisen”. Como comento Roberto Rico: “MORENA trajo consigo un ataque sistemático a todo, a todo lo que hizo PRD y su gobierno, entonces ese ataque sistemático fue más pegador que la propuesta”.<sup>178</sup>

---

<sup>176</sup> Véase entrevista a Néstor Núñez en Anexos.

<sup>177</sup> Véase entrevista a Néstor Núñez y Rodolfo González Valderrama en Anexos.

<sup>178</sup> Entrevista a Roberto Rico ubicada en Anexos.

En MORENA no existió una campaña política extravagante ni costosa, no hubo problemáticas internas en el partido al momento de decidir sus candidatos, esto creó unidad y paz, no existieron complicaciones por el poder a diferencia del PRD.

MORENA, en campaña, manejó propuestas que el PRD no pudo defender, la principal y con más fuerza: erradicar la corrupción, como Néstor Núñez afirmó:

*“Ofrecimos en esta elección en específico un partido nuevo, libre de corrupción con militantes con experiencia, ofrecimos a un candidato con experiencia de gobierno de 6 años en Zacatecas con un gobierno exitoso, ofrecimos honestidad, que lo que el PRD ya no pudo hacer”<sup>179</sup>*

Ricardo Monreal, para ganar la elección y gobernar a la delegación Cuauhtémoc, impactó en los sectores donde el voto ciudadano se impuso por las siguientes propuestas de campaña:

- La creación de una nueva cultura política, en la que reordenara el comercio ambulante,
- Retirar el cobro que realizaban los comerciantes informales al rentar sus espacios a otros comerciantes,
- El cobro retirado de los comerciantes serviría para la creación de un fideicomiso para crear plazas comerciales y ubicar a los ambulantes,
- Detener los permisos de apertura de giros negros,
- Apoyo a la apertura de establecimientos culturales, teatros, cafeterías, bibliotecas y galerías de arte.

Estas propuestas fueron principalmente enfocadas al sector de clase media ubicado al suroeste delegacional (véase la tabla 15, en el capítulo anterior, para obtener mayor claridad en cuanto a propuestas y contrastación con el candidato contrincante<sup>180</sup>).

---

<sup>179</sup> Entrevista a Néstor Núñez ubicada en anexos

<sup>180</sup> Entrevista a Rodolfo González Valderrama ubicada en su versión completa en la parte de Anexos.

## Una explicación retomando a Duverger

Para poder dar una explicación a la desvinculación de los ciudadanos que acostumbraban votar por el PRD y en 2015 votaron por MORENA, apoyo el análisis en la opinión de Leonardo Valdés Zurita titulada “¿Cómo votamos?” Que realiza en el periódico *El Universal* en la p. 15 auxiliado en el escrito “Los partidos políticos”, del sociólogo francés Maurice Duverger.<sup>181</sup>

Valdés Zurita resaltó la teoría de los círculos concéntricos de Duverger para explicar el tipo de vínculos entre los diversos tipos de personas que interactúan con los partidos políticos.

La teoría de Duverger menciona que la cercanía que existe entre los ciudadanos y las organizaciones políticas varían, exponiendo que los círculos más cercanos al centro son aquellos que se mantienen más informados y fieles al partido político y su actuar, lo que al momento de sufragar los círculos más cercanos votan de manera sencilla por el partido, a diferencia de los círculos que se encuentran más lejanos al centro que se torna más difícil el atraer su voto y se corre el riesgo de que el votante no sufrague por el acostumbrado partido político e inclusive pueda otorgárselo a algún partido contrario.

Los círculos concéntricos de un partido político se ubican de manera que

*“Así como cuando tiramos una piedra en un lago el primer círculo lo ocupan los dirigentes del partido. Aquellos que deciden las políticas, ocupan las principales candidaturas y protagonizan los grandes acontecimientos partidarios. El segundo es el círculo de los militantes. Al igual que los dirigentes, dedican la mayoría de su tiempo a las actividades partidarias y básicamente realizan las actividades acordadas por los órganos directivos. El tercero es el de los miembros del partido. Esos en algún momento*

---

<sup>181</sup> Valdés Zurita, Leonardo; ¿Cómo votamos?, Opinión, El Universal, México, Distrito Federal, 2015. pp. 15. apoyado en Duverger, Maurice; Los partidos políticos; FCE; 1954.

*decidieron afiliarse, pagan sus cuotas (si las hay) y acuden como público a las actividades organizadas por los militantes.*

*El cuarto círculo está habitado por los simpatizantes: no son miembros, no pagan cuotas, a veces asisten a los eventos; pero fundamentalmente están al tanto de las actividades del partido, leen el periódico del partido (si se edita) y tienden a coincidir con las opiniones y línea política de la organización.”<sup>182</sup>*

Hasta este momento, el autor Valdez Zurita comenzara a proponer y aportar a la teoría de Duverger:

*“El quinto es el de los votantes, por lo regular muchos más grande que los simpatizantes, son los que regularmente no están atentos a la vida partidaria, pero por alguna razón votan frecuentemente por los candidatos postulados por el partido. Un sexto anillo o círculo, podría estar conformado por los votantes fluctuantes (los que cambian su preferencia de un proceso a otro) y por los votantes sofisticados (que dividen sus preferencias en una misma elección)”<sup>183</sup>.*

Lo anterior ilustra la manera en que se estructuran los círculos concéntricos que retomaré a continuación para explicar el caso práctico del PRD y MORENA motivo de la investigación.

Es el caso del PRD, donde sucedió que los tres primeros círculos: el de dirigentes, el de militantes y el de miembros, la mayor parte se mantuvo fiel votando por el partido, esta es la estructura y no tuvo problema de convencer a la mayoría para votar por la organización política; sin embargo, ante la crisis que se vivió en el partido, existió una parte de líderes políticos, integrantes de estos tres primeros círculos, que se manifestaron inconformes por la manera de operar del partido, son la consecuencia de la ruptura, aquellos considerados que salieron del mismo, lo que a la postre afectó al momento de las urnas; dirigentes pidieron su baja de militancia

---

<sup>182</sup> Ibid.

<sup>183</sup> Ibid.

del partido político, - como el caso de Cuauhtémoc Cárdenas<sup>184</sup> , conocido como el fundador del partido y líder del partido, figura importantísima del PRD -, además, dejaron el PRD decenas de importantes líderes que se encontraban en las filas desde hace años, emigrando a partidos políticos contrarios u opciones de izquierda, como MORENA principalmente<sup>185</sup>, además de influir en la crítica al partido en los posteriores círculos.

La escisión de integrantes de los tres primeros círculos del PRD, durante el proceso electoral, que es posible fundamentar mediante la teoría de Duverger, fue de aproximadamente 20 militantes y fueron los siguientes personajes: Alfonso Ramírez Cuellar, Cuauhtémoc Cárdenas, Alejandro Roja, Mario Delgado, Alejandro Encinas Rodríguez, Agustín Torres, Marcelo Ebrard, Leticia Varela, Armando Quintero, Esthela Damián, Elías Miguel Moreno Brizuela, Vidal Llerenas, Agustín Guerrero, Fernando Zarate, Polimnia Romana Sierra, Ernestina Godoy Ramos, Jorge Zepeda y Otoniel Baranda Duran, políticos que integraban el PRD y que salieron del partido se detallan en la tabla a continuación:

**Tabla 17. Personajes del PRD que se deslindaron del partido**

1	Alfonso Ramírez Cuellar, fundador del PRD	Al estar en desacuerdo por la mala conducción del mismo, mediante una carta expresó su molestia, argumentando que la dirección del partido ha sido tomada por operadores políticos que carecen de un liderazgo a nivel nacional y de autoridad moral. Expresó, también, que la situación por la que atravesaba el partido era -en muchos sentidos, una descomposición política con escasas posibilidades de corregir. Es una situación que se gestó a lo largo de muchos años y volvió a explotar con los asesinatos y la desaparición de los estudiantes de la normal rural de Ayotzinapa, Guerrero.-
2	Cuauhtémoc Cárdenas, fundador del PRD	Diferencias con la dirigencia por la manera de operar del partido, la toma de decisiones de la alianza con la derecha y, fundamentalmente, por la elección de Carlos Navarrete como Presidente del PRD.
3	Alejandro Rojas, ex secretario de Turismo en 2012 y formó parte del Consejo Consultivo de la Reforma Política del DF. Actualmente es asesor honorario con el gobierno de MORENA en la delegación Cuauhtémoc	Expreso que el PRD debía disolverse y refundarse pues ha tomado decisiones en contra de la sociedad, trabajando para ellos mismos y no para el pueblo.

<sup>184</sup> Véase en entrevista a Roberto Rico ubicada en Anexos.

<sup>185</sup> Véase en entrevista a Rodolfo González Valderrama en Anexos.



4	Mario Delgado	La izquierda debería construir una propuesta diferente, que lograra la credibilidad y el respaldo de las mayorías, desafortunadamente el camino que había elegido el PRD no parecía conducirlo a este objetivo en un corto plazo.
5	Alejandro Encinas (senador)	Diferencias por la manera de operar del partido, manifestando que apoyaría a personajes progresistas. No se unió a MORENA, pero manifestó apoyar que la izquierda contendiera unida a futuro.
6	Agustín Torres	Se integró a MORENA para apoyar la candidatura de Monreal, en el PRD deseaba ser jefe delegacional por la demarcación Cuauhtémoc, pero expresó que ante la imposición de Muñoz Soria dejaba al partido.
7	Marcelo Ebrard	Salió del PRD al negársele una candidatura como Diputado local, se unió a Movimiento Ciudadano.
8	Armando Quintero, fundador del PRD	Se separó del partido por la forma de designar sus candidatos, se unió a MC para contender por la delegación Iztacalco expresando que ya es una clásica lógica perredista, en la que el acuerdo político mata al estatuto.
9	Esthela Damián, Diputada del PRD	Abandonó el PRD y se unió a MC para contender por la delegación Venustiano Carranza.
10	Leticia Varela	Salió del PRD por diferencias en cuanto a la manera de designar candidaturas.
11	Elías Miguel Moreno Brizuela	Abandonó el partido manifestando que el PRD perdió sus ideales de su fundación por los delitos cometidos contra la ciudadanía, catalogando esto, como la descomposición del partido político.
12	Vidal Llerenas	Abandonó el partido y se integró a MORENA
13	Agustín Guerrero, exlíder del PRD-DF	Abandonó el partido
14	Fernando Zarate, Dip. federal del PRD	Salió del partido
15	Polimnia Romana Sierra, Dip de la ALDF representante del PRD	Salió del partido.
16	Ernestina Godoy Ramos, Dip. de la ALDF	Renunció al PRD
17	Jorge Zepeda, diputado local	Fue expulsado por apoyar al PAN
18	Liliana Araiza, miembro del partido en Magdalena Contreras	Fue expulsada por apoyar a otro partido político
19	Otoniel Baranda Duran	Tras inconformarse por la imposición de Carmen Antuna como candidata a la jefatura delegacional, y ante la cerrazón de las dirigencias estatal y nacional a atender el reclamo salió del partido.

Elaboración propia mediante la recopilación hemerográfica de los periódicos *La Jornada*, *El Excelsior* y *El Universal*.

Estos personajes, en su mayoría, salieron del partido debido a la manera antidemocrática de designar candidatos, donde no existió una apertura a la pluralidad de ideas y opiniones, donde no existió el respeto y la tolerancia, ni

tampoco el reconocimiento e inclusión de las minorías; pues el proceso de selección de candidatos fue definido por el pacto y la corrupción, dejando de lado la manera democrática que caracterizaba al PRD, siendo además decisiones ventajosas para el grupo dominante del partido político, puesto que, además, de elegir y tomar para ellas la mayoría de candidaturas, designaron y escogieron qué candidatos para qué entornos, tratando de asegurar la victoria en las urnas y el mantener su poder político del partido. En cambio, a las minorías del partido, se le otorgaron las mínimas candidaturas y en lugares complicados de llevarse la contienda, lo que generó sentimiento de inconformidad, frustración y enojo por parte de las corrientes minoritarias al ser segregadas.

El cuarto círculo simpatizante, y el quinto votantes fueron aquellos que se fracturaron dividiéndose al existir una nueva opción de izquierda por la crisis de credibilidad e inconformes, ante la manera de operar del partido, fue un número mayor de votantes que no votaron por el PRD y sí por MORENA.

Para el quinto círculo fueron los votantes, el sexto; votantes fluctuantes, y el séptimo de votantes sofisticados fueron el sector que denominó como el ciudadano común, quien se encuentra menos involucrado al partido político; son estos círculos los que votaban por el PRD y que en la elección de 2015 votaron por MORENA, son los que siguieron a los líderes políticos que salieron del PRD y los que, según el análisis de costo – beneficio que cada elector construye *“cuando al votar por un partido político o candidato busca minimizar el costo y maximizar el beneficio, de manera que podríamos encontrar que la decisión puede tomarse a raíz de una razón personal, colectiva o colegiada”*<sup>186</sup> que cada votante realiza antes de sufragar, resultó mucho más conveniente elegir a MORENA, sustentado en que el PRD, al gobernar, le representó un costo muy alto por las problemáticas no resueltas en la Delegación Cuauhtémoc, la corrupción y el desvinculo con la sociedad al utilizarlos en el momento electoral y no responder al mantener el mal gobierno.<sup>187</sup> Estos tres últimos

---

<sup>186</sup> Op. cit., pp. 15.

<sup>187</sup> Véase en la pregunta 4 en la entrevista realizada a Rodolfo González Valderrama que se encuentra en anexos.

círculos son los que más agrupan gente y a los que se les atribuye la victoria de Monreal candidato de MORENA.

Podemos hablar de un voto de castigo del ciudadano común al PRD, pues tanto a nivel jefatura de gobierno, como de jefe delegacional, habían tomado decisiones que desfavorecieron a la sociedad, además de no haber podido resolver las problemáticas de su entorno causando hartazgo de la sociedad.

Los principales problemas en la Delegación Cuauhtémoc que no fueron resueltos versan curiosamente similares a los que le atañen al Jefe de Gobierno del GDF, las cuales se presentan en la siguiente Tabla ubicando la problemática y la colonia donde se localiza:

**Tabla 18. Problemáticas suscitadas y no resueltas en la Delegación Cuauhtémoc**

Problemática	Colonia donde se encuentra
Inseguridad, delincuencia y narcomenudeo	Roma, Condesa, Hipódromo y el Centro Histórico; la demarcación se encontraba en el lugar 19 a nivel nacional en el rubro de inseguridad.
Comercio informal y ambulante	En la mayoría de la delegación, instalado principalmente en el Centro Histórico, colonia Morelos, Roma, Condesa, Juárez, Cuauhtémoc, etc.
Prostitución	San Rafael, Buenavista, Tabacalera, Obrera, Esperanza, Transito, Centro Norte, Centro Oriente y Algarín
Desmedida construcción de viviendas de costo elevado y la realización de obras permitidas por la Delegación afectando a vecinos por las consecuencias de la obra, ruido, escasez de agua etc.	Zona de Reforma, también Santa María la Ribera, San Rafael, Tabacalera, Cuauhtémoc, Juárez, Roma y/o Condesa
Instalación de parquímetros	Roma-Condesa y Juárez
Corrupción por parte de funcionarios delegacionales y personas pertenecientes al PRD	En la administración de la Delegación Cuauhtémoc.

Elaboración propia a partir de la recopilación hemerográfica y la entrevista realizada a Néstor Núñez y a Rodolfo González Valderrama.

El voto ciudadano para esta elección fue fundamental para la victoria de MORENA e importante para la democracia ya que, además, se logró vencer al voto corporativo que utilizaba el PRD, como comentó Néstor Núñez: “*la gente vio en MORENA una opción, una nueva oportunidad de cambiar las cosas*”<sup>188</sup> pues MORENA no atrajo el voto clientelar, porque el PRD lo mantuvo, el voto organizado que apoyó a MORENA

<sup>188</sup> Véase en entrevista a Néstor Núñez y Rodolfo González Valderrama en anexos.

fueron los comerciantes formales e informales, los restauranteros, los prestadores de servicios turísticos y recreativos y los establecimientos mercantiles grandes.

### **3.2. La actividad electoral en Cuauhtémoc en 2015**

#### **El PRD y la opinión pública en el proceso electoral**

Al interior del PRD existieron factores que le atañeron a la división de sus grupos, corrientes o tribus, las cuales, de tiempo atrás a la fecha habían tomado decisiones en contra de los intereses ideológicos fundacionales del partido, situaciones como alianzas con la oposición, - como el caso de la participación en el Pacto por México, acuerdo que, a largo plazo, obtendría la aprobación de las reformas estructurales del gobierno federal, acuerdos y trabajo conjunto con partidos declarados de oposición contra el PRD como candidaturas comunes donde el PAN y el PRD trabajarían en conjunto -.

Pero, lo más importante, la corrupción evidente y la forma de operar de los dirigentes del partido político acentuó la separación y rompimiento del núcleo partidista y llevó al partido político a tomar decisiones que, constantemente, traicionaron sus orígenes ideológicos, traicionando al mismo tiempo al electorado que depositó la confianza del sufragio por una agenda de izquierda del PRD que decisión tras decisión no se cumplió, como comentó Roberto Rico en entrevista: *“se ha trasladado el campo de la lucha social al campo de la lucha electoral, y el campo de la lucha electoral está completamente agotado en este momento”*<sup>189</sup>.

Las problemáticas con las que contaba la demarcación Cuauhtémoc, su descripción y la manera en que no las resolvió el gobierno perredista en 2014 se presentan a en la tabla a continuación:

---

<sup>189</sup> Véase en entrevista a Roberto Rico en la parte de Anexos.

**Tabla 19. Cuadro problemáticas en la Delegación Cuauhtémoc**

Problemática	Descripción
Inseguridad pública	En las cuales existen robos a sus habitantes, a los giros negros, a antros, siendo la delegación el entorno del Distrito federal donde más hoteles, restaurantes y antros operan.
Mantenimiento de vía pública	Alumbrado público deficiente y decadencia de espacios públicos por falta de atención y mantenimiento.  Falta de limpieza en calles y vía pública, remozamiento en calles avenidas y paseos, falta de bacheo y mantenimiento del pavimento
Corrupción de la autoridad delegacional	En el uso de suelo, otorgamiento de permisos de manera irregular, corrupción en el interior de la delegación por mandos menores, para ejecución de trámites simples.  Construcción de vivienda apuntando a un mercado con un ingreso socioeconómico más elevado a las clases populares, dejando de lado la garantía de vivienda digna para todos.
Ambulantaje	Comerciantes en vía pública, irregulares que no pagan impuestos, siendo necesario un reordenamiento del comercio informal donde la regulación de los giros comerciales y el respeto al derecho de vía de los demás ciudadanos se ve transgredido a diario.

Elaboración propia a partir de la recopilación hemerográfica de los periódicos *La Jornada*, *El Universal* y *El Excelsior* y las entrevistas realizadas a Néstor Núñez, Rodolfo González Valderrama y Roberto Rico.

## **El principal factor, la fragmentación del voto**

La fragmentación o fractura del voto de los partidos de izquierda se suscitó en la elección, como en entrevista lo apunta Rodolfo González Valderrama, de la siguiente para lo que se anexa la pregunta y respuesta completa:

**- ¿Qué factores influyeron en la victoria del Dr. Ricardo Monreal en la elección a jefe delegacional en 2015?**

*RGV- Yo te diría que fueron factores propios de la campaña y el contexto en el que se dio, en el contexto político. El PRD sufrió una fractura, era un partido monolítico, y dentro de esa corriente era una sola expresión la que había mantenido el control de la delegación Cuauhtémoc desde 1997 cuando gano el Ing. Cárdenas la Ciudad de México, aquí en la demarcación el designo ya que en ese momento no se elegían a jefes delegacionales, designo al Arq. Legorreta, muy bueno por cierto, hizo buen trabajo y después ya vino la elección.*

*Por el lado en el que se dio la elección, fue una fractura muy grande en el PRD, el cual era un partido dominante en la delegación se fragmenta con la creación de MORENA, entonces un grupo de militantes y de organizaciones que estaban en el PRD migran a MORENA, ese es un primer factor.*

*Posteriormente el grupo que se queda al frente de la delegación que era una corriente dentro del PRD, también se fractura, era la corriente de René Bejarano IDN, ellos eran hegemónicos, venían gobernando la delegación desde el año 2000 y se iban turnando entre ellos, pero hay una fracción un grupo político que se va con el Secretario de Gobierno que se llama Vanguardia Progresista, se van con el y otros se quedan con René Bejarano, este segundo grupo es el que se acerca a nosotros (MORENA) en la elección, entonces esa es la segunda fractura importante.*

*Y el tercer elemento es una fractura en el PRI, el PRI aquí tiene una presencia un voto duro, sostenido de un 12 a un 15% que prácticamente está formado por comerciantes ambulantes en vía pública, los controla básicamente y pertenecen a la agrupación de Alejandra Barrios que es la lideresa histórica de los comerciantes en el centro de la Ciudad, ellos de una manera muy pragmática, siempre tenían acuerdos con el candidato a jefe delegacional del PRD de tal manera que votaban de manera diferenciada, decían. Nosotros nuestra clientela electoral, nuestras bases van a votar, para jefe delegacional por el PRD, pero para todos los otros cargos, asambleas, diputados federales, etc. ya es PRI, era una forma pragmática.*

*El PRI también tiene esa fractura, porque su lideresa se convierte en candidata para jefa delegacional, entonces esa costumbre, esos acuerdos, esas prácticas de votar de manera diferenciada se terminó, ahora la indicación fue todo PRI parejo, y eso le quito también votos al PRD.<sup>190</sup>*

Para 2015, el número de votos que emitieron las personas habitantes de la delegación Cuauhtémoc fue de 201,293 votos; en anteriores elecciones este

---

<sup>190</sup> Véase la entrevista completa a Rodolfo González Valderrama en la parte de Anexos.

resultado se alineó al PRD, pero en este año se dividió, fragmentándose entre las dos opciones: el PRD y MORENA.

Ante la fragmentación del voto quien se benefició fue MORENA obteniendo la mayoría de la votación arrebatándole el bastión económico, cultural, político y social más representativo del país al PRD: la Delegación Cuauhtémoc.

Monreal recibió una votación de 59,386 votos, seguido, de manera cercana, por el PRD con 45,468 votos, una diferencia no abrumadora; los motivos por los que se dio la división de voto de izquierda, son diversos:

En primer lugar, el voto de castigo ante una ciudadanía crítica que dejó de creer en la propuesta del PRD, al comparar los resultados electorales de 2009 y 2012, sectores donde el perredismo parecía arraigado, cambiaron su voto hacia MORENA en la elección.

El PRI obtuvo 36,594 votos, lo que es un fenómeno interesante por parte del electorado, ya que el PRI registró un incremento de atracción de votantes debido a la candidata postulada: Alejandra Barrios Richard, vinculada con el comercio ambulante. Desde inicios de su carrera fungía como comerciante en zonas céntricas de la demarcación, posteriormente, se convirtió en la lideresa del grupo más grande y poderoso de vendedores ambulantes, uniéndose al PRI controlando y pactando el voto de sus agremiados de manera clientelar, lo que generaba un voto duro; al integrarse al PRI se le otorgaron beneficios y facilidades para el desempeño de los grupos cercanos y alineados a la lideresa priista. Históricamente, este voto duro de los comerciantes agremiados a Barrios solía pactar con PRD, de tal manera que, cuando se efectuaban elecciones a nivel delegacional, votaban por el PRD, sin embargo, en el caso de 2015 al postular el PRI a Barrios, toda la votación se fue hacia la priista dejando al PRD sin su acostumbrada cuota de votos, lo que explica el incremento de número de votos hacia el PRI y a MORENA<sup>191</sup>.

---

<sup>191</sup> Véase entrevista a Néstor Núñez.

Los vendedores ambulantes en Cuauhtémoc son parte de la problemática de ordenamiento de la vía pública, estos comerciantes son una constante en cuanto a ocupación de espacios de manera ilegal en la demarcación, esta actividad es una fuente de trabajo e ingreso económico para las familias que a esto se dedican, además de ser una de las actividades que más ingreso generan:

El comercio en general y no sólo el comercio informal generan una riqueza tal que posicionan a la Delegación Cuauhtémoc como la séptima economía a nivel nacional; de tal manera que el generar alianzas y ganarse el voto de los comerciantes significó para Barrios Richard y el PRI el 18.18% de la votación.

Para el PRD, el que los comerciantes ambulantes de Barrios no votaran a su favor significó el perder la elección ya que se venían pactando esos votos en elecciones anteriores; pero al postularse Barrios, la líder de los ambulantes, ese voto lo atrajo ella y no el PRD. El voto clientelar favoreció definitivamente a MORENA, situación que generó el PRI, pero no por atraer el voto clientelar hacia MORENA, si no por arrebatarse al PRD el voto clientelar que por años había pactado y atraerlo hacia el PRI.

La votación al PAN disminuyó al recibir 23,728 votos, un número menor en comparación con las elecciones de 2009 y 2012. Esto, debido a que MORENA logró convencer a los sectores de clase media que habitan en la parte sur-este de la delegación, respondiendo a necesidades de este sector, como lo fueron el apoyo al sector de comercios y comerciantes formales, representantes de restaurantes, bares, antros, constructores, además de convencerlos a través del apoyo para realizar comercios locales, y el perfil del candidato Ricardo Monreal quien mostró una mayor experiencia para poder afrontar las problemáticas que aquejaban a la demarcación.<sup>192</sup>

De manera que quien acostumbraba votar por el PAN, en 2015 votó por MORENA, recibiendo el voto de simpatizantes ajenos a la izquierda, pero convencidos ante la

---

<sup>192</sup> En entrevista a Néstor Núñez y Rodolfo González Valderrama, versión completa en la parte de Anexos.



proclamación ideológica de cambio, de alternancia, de rechazo a la corrupción e impunidad del gobierno perredista.

### La evolución del voto en la Delegación Cuauhtémoc

A continuación se ilustra la evolución del voto en Cuauhtémoc del PAN, PRI y PRD en las elecciones efectuadas:

**Tabla 20. Tabla comparativa de número de votos obtenidos de PAN, PRI y PRD en 2009, 2012 y 2015**

	2009		2012		2015	
	Votos (#)	Votos (%)	Votos (#)	Votos (%)	Votos (#)	Votos (%)
<b>PAN</b>	34,796	19.07%	48,222	16.28%	23,728	11.79%
<b>PRI</b>	35,487	19.45%	55,312	18.67%	36,594	18.18%
<b>PRD</b>	56,380	30.90%	104,854	35.34%	45,468	22.59%

FUENTE: Elaboración propia con base a información del IEDF en Estadística de Resultados de 2009, IEDF, IEDF, México, Distrito Federal, 2009, Estadística de Resultados de 2012, IEDF, IEDF, México, Distrito Federal, 2012 y Estadística de Resultados de 2015, IEDF, IEDF, México, Distrito Federal, 2015.

La tabla anterior, muestra como el voto a favor del PAN al paso de los años decayó de tal forma que en 2015, en comparación con 2009, aproximadamente 7% de la población dejó de votar por el partido político mencionado. En el caso del PRI, el porcentaje de votación se mantuvo constante de tal manera que quienes votaban por el partido político, continuaron votando de manera regular por el PRI; sin embargo, la votación en elección presidencial se disparó, lo que sostendría el voto otorgado a PRI y PRD en momentos pactados determinados, el que para 2015 atrajo Barrios.

El PRD muestra una curva ascendente con relación a la capacidad de atraer votos hasta 2012, momento en el que atrae su mayor número de votos, fue su auge electoral; caso que para 2015, en comparación con 2009, presentó una diferencia de aproximadamente 10,000 votos menos obtenidos; para 2015, esos votos que no fueron para el PRD, fueron para MORENA lo que contribuyó para obtener la Delegación Cuauhtémoc, claro, añadiéndole la votación pactada priista que votó por Barrios y no por el PRD como acostumbraba y el voto del sector que acostumbraba votar por el PAN y fue convencido por la propuesta de Monreal y MORENA.

En la votación de 2009 y 2012 la diferencia de votos otorgados entre el PRD y el PAN/PRI representó poco menos del doble que se le dio al PRI o PAN en 2012. Para 2015, el PRD de obtener casi el doble de votos que sus adversarios de manera individual, sólo obtuvo la cuarta parte de lo que acostumbraba obtener en periodos electorales pasados comprobándose la fragmentación del voto de izquierda.

MORENA dividió la diferencia abrumadora de votos con la que el PRD ganaba en los procesos electorales pasados y atrajo una parte, asimismo quien acostumbraba anular, ejerció su voto ya que en 2009 se anuló una cantidad de 20,399 lo que en 2015 representó 13,648, existiendo una diferencia de 6,751 votos que sí logró convencer MORENA, esa diferencia pudo habérsela atribuido.

### **Liderazgos carismáticos y el voto de arrastre**

Del total de los votantes, un 29.5% de estos optó por MORENA y un 22.59% por PRD, la diferencia de 6.91% representó la victoria de un partido político de recién creación. El que ciudadanos simpatizantes de PRI y PAN votaran por MORENA se puede explicar, si se aborda la obra de Max Weber: “El político y el científico” y se relaciona con los dotes carismáticos que tienen, en primer lugar, Andrés Manuel López Obrador, quien es el líder y fundador del partido MORENA, y a nivel local, quien fue el candidato para la Delegación Cuauhtémoc, Ricardo Monreal Ávila.

AMLO es identificado por la sociedad de izquierda como un referente de cambio, de abolición a la corrupción, una solución a la situación nacional; por su parte, a Monreal lo ubicamos como un político que gusta de mantener relaciones con todos los actores y grupos políticos sin enemistarse con los mismos, alguien diplomático que, ante todo, busca el funcionamiento cordial con armonía política para realizar un trabajo en paz a favor del gobierno, visto en sus anteriores mandatos, y obteniendo el pacto entre entes para avanzar políticamente en campaña.<sup>193</sup>

---

<sup>193</sup> Situación que hace recordar a la fundación del PRD cuando Cárdenas operaría con una posición radical en el partido, y por el lado conservador funge Muñoz Ledo. Por este lado Obrador (radical) y Monreal (conservador) tienen diferentes formas de operar pero, en su conjunto funcionan y obtienen la delegación Cuauhtémoc. “Si bien Cárdenas era el árbitro de los conflictos internos al partido, Porfirio Muñoz Ledo era el

Cuando Weber habló de los fundamentos de la legitimidad de dominio, mencionó que existen tres tipos: la legitimidad tradicional, la legitimidad de tipo carismática y la de tipo legal. Por lo que estos dos políticos de MORENA como candidatos con legitimidad carismática ya que:

*“la facultad de la gracia (carisma) personal y extraordinaria, la entrega estrictamente personal, así como la confianza, asimismo personal, en la aptitud tanto para las revelaciones, como para lo heroico y demás condiciones del caudillo inherentes a un individuo. Tal preponderancia carismática es la que fue detentada por los Profetas y también, en el plano de la política, se han valido de ella los guerreros elegidos, los gobernantes por razones de plebiscito, los demagogos sobresalientes o los jefes de partidos políticos”<sup>194</sup>*

La obediencia de la sociedad a un líder carismático

*“no se debe precisamente a la costumbre o norma legal establecida, sino a la fe puesta en el quien, de no resultar un ser miserable, efímero y jactancioso “vive para su obra” y es su persona y son sus cualidades intrínsecas las que atraen al conjunto de discípulos, al sequito o al partido.”<sup>195</sup>*

Cualidades con las que cuentan Obrador y Monreal, miembros de MORENA, y no los integrantes del PRD.

En anteriores elecciones, en el PRD existió una base regular que votaba por el partido en Cuauhtémoc, un factor importante fue que AMLO haya sido candidato presidencial por este partido, en primer lugar, pero además la identificación que generó tanto internamente con militantes del partido, como externamente con simpatizantes y ciudadanos sin afiliación pero vinculados con AMLO, provocando que muchos votos estuvieran con el PRD en elecciones como la de 2009 y 2012 en

---

operador de las resoluciones gracias a su arte negociadora”. En Modonesi, Massimo; El Partido de la Revolución Democrática; Nostra Ediciones; México; 2008, pp. 55

<sup>194</sup> Weber, Max, El político y el científico; Ediciones Coyoacán; México, DF, 1994; pp.9

<sup>195</sup> Ibídem.; pp.10

el Distrito Federal. Pero, al salir del partido AMLO ocasionó un fenómeno de arrastre pues el voto que se le otorgaba al candidato, por ser ese personaje, fue otorgado a la nueva opción de izquierda: MORENA, presentándose, así, la fragmentación del voto pero mediante el voto de arrastre que logró AMLO por su capacidad de convocatoria a las urnas, y también la de crear simpatías con la gente, siendo así, una figura carismática con una gran capacidad de atraer votos para MORENA a tal grado que no importó cuál fuere el candidato a puesto local, lo importante fue que AMLO estaba en MORENA. Como comentó Rodolfo González Valderrama en entrevista: *“MORENA no gana porque es MORENA, sino porque es el partido de Andrés Manuel, por la figura” que representa y es identificada por la sociedad.*”

### **El voto otorgado según la sección electoral y la colonia**

La Delegación Cuauhtémoc es una demarcación de alto contraste por la sociedad que la integra, pues cuenta con las colonias más ricas del valle de México, éstas ubicadas en la zona sur-oeste como Condesa, Roma, Hipódromo, Juárez, etc.; y contrasta con las colonias más pobres de la Ciudad de México, como la colonia Atlampa donde se ubican ciudades perdidas y asentamientos irregulares.<sup>196</sup> Como lo mencionó Rodolfo González Valderrama:

*“En la delegación incluso se puede identificar ya que de San Cosme – Puente de Alvarado hacia el sur es la zona de desarrollo, y de San Cosme hacia el norte, especialmente de Nonoalco-Tlatelolco y del Eje 2 norte hacia el norte están las colonias con marginación: Atlampa, Santa María Insurgentes, Peralvillo, Maza, San Felipe Pescador, toda esa zona.”<sup>197</sup>*

A continuación se presenta la tendencia de la preferencia electoral a nivel seccional analizando el lugar donde se otorgó el voto, el entorno colonial; ilustrando y comparando mediante la cartografía electoral de 2009 y 2015.

---

<sup>196</sup> Entrevista a Rodolfo González Valderrama encontrada en la parte de Anexos.

<sup>197</sup> Rodríguez Domínguez, Emanuel; Desmovilización ciudadana y redes de control electoral: los procesos políticos de la ciudad de México en la era de la desconfianza; Tesis Ciencias Antropológicas UAM-X; México; 2014, pp. 81-88.

En el Mapa 6 de la Delegación Cuauhtémoc es posible identificar cómo en dos momentos diferentes, 2009 (izquierda) y 2015 (derecha), votaron los ciudadanos de la demarcación y el partido político ganador en cada sección electoral.

**Mapa 6. Comparación de la cartografía electoral de la Delegación Cuauhtémoc tras las elecciones de 2009 y 2015.**

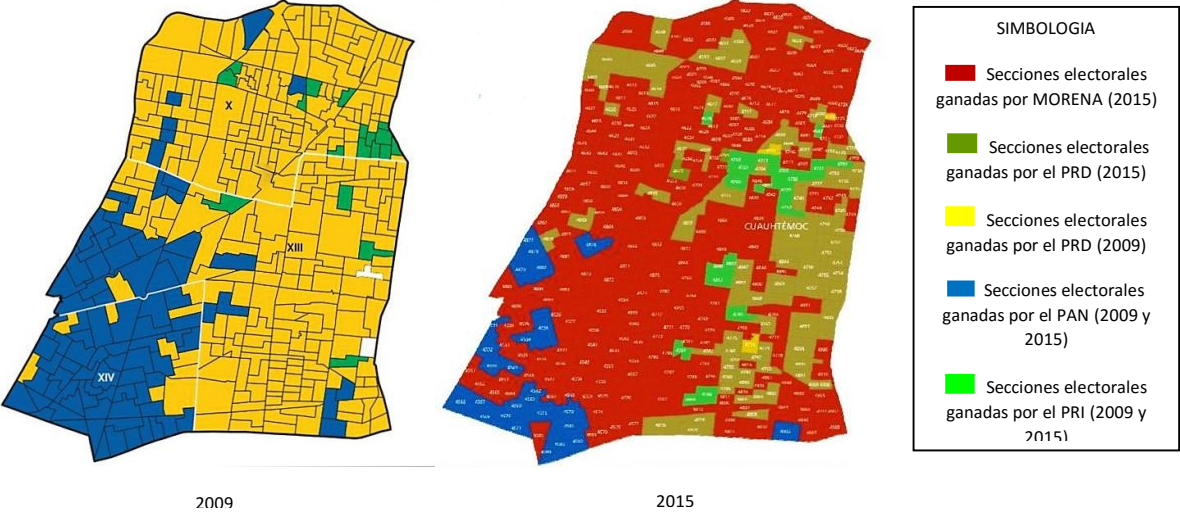

FUENTE: información del IEDF en Estadística de Resultados de 2009, IEDF, IEDF, México, Distrito Federal, 2009, y Estadística de Resultados de 2015, IEDF, IEDF, México, Distrito Federal, 2015.

Ante la comparación seccional, el PRD perdió en sectores importantes, el PRI mantuvo la proporción de secciones electorales que acostumbraba obtener, pero es en este caso importante resaltar las secciones pertenecientes al PAN que ganó MORENA. En el mapa del lado izquierdo (2009) el voto perredista abarcaba una mayoría delegacional, de lado derecho (2015) la mayoría del territorio de la Delegación Cuauhtémoc fue de MORENA con algunas secciones para el PAN y el PRI; ubicándose los fieles seguidores del PRD en la parte centro-este de la delegación correspondiente a colonias como Centro Histórico, colonia Centro-oriente cercano al Mercado de la Merced, la parte sur de la colonia Centro-Norte, la parte de la colonia Centro-Sur, una mínima parte del sur de la colonia Guerrero, la parte noroeste de la colonia centro-poniente, la colonia Transito donde se ubica el mercado de Sonora, la parte oeste de las colonias Paulino Navarro y Vista Alegre, partes de la colonia Doctores y Obrera, además de la colonia Buenos Aires.

En 2015, al norte de la delegación, el PRD tuvo representación en parte de la colonia Santa María Insurgentes al este de la misma, en la parte norte de la colonia Santa María la Ribera y la Buenavista, la colonia San Simón Tolnahuac y la colonia Nonoalco-Tlatelolco y Nonoalco-Tlatelolco zona poniente.

La parte del PRI, para la elección de 2015, se manifestó en la delegación de la siguiente manera: en las colonias centro-zona norte, donde se ubica La Lagunilla, en la parte sur de la colonia Morelos donde se ubica Tepito, y una gran parte de la colonia Guerrero, la parte norte de la colonia Doctores y una parte mínima al centro de la colonia Obrera, lugares donde el comercio informal es abundante.

La votación del PAN, desde 2009, se ubica en el punto sur-oeste de la Delegación por su cercanía con las delegaciones Benito Juárez y Miguel Hidalgo, las cuales siempre habían votado por el PAN, colonias de la Delegación Cuauhtémoc como Hipódromo, Hipódromo Condesa, Roma Norte y Sur, Juárez, Cuauhtémoc, San Rafael y Tabacalera, solían preferir (en 2009 y 2012) al PAN en las urnas, pero en 2015 la mitad de este territorio dejó de votar por el PAN y prefirió votar por MORENA; este suceso se dio en colonias como Roma Norte, la parte sur de la Condesa, toda la parte de la colonia Juárez, la parte sur-este de San Rafael, y la parte este de la colonia Cuauhtémoc.

Finalmente, MORENA ganó las colonias que en su mayoría correspondían al PRD como la parte sur-este de la Delegación en las colonias Algarín, Asturias, Ampliación Asturias y Vista Alegre, la colonia Esperanza y la parte este de Transito, la parte Noreste de la colonia Obrera, en el centro-este la colonia Centro-Poniente y el sur de la colonia Guerrero, la parte de la colonia Morelos lado sur-este y la colonia Centro-Zona Norte, en su lado noreste.

En la parte noreste, de la Delegación varias secciones votaron por MORENA las cuales corresponden a las colonias Peralvillo, Valle Gómez, Ex-Hipódromo de Peralvillo, Maza, Felipe Pescador, parte Norte de la colonia Morelos, colonia Nonoalco-Tlatelolco zona oriente, la parte norte de colonia Atlampa, noreste de Santa María Insurgentes y norte de San Simón Tolnahuac.

En la región oeste las secciones que radican en las colonias Santa María la Ribera, Buenavista, la parte sur de Nonoalco-Tlatelolco zona poniente, al centro oeste de la demarcación son las secciones que votaron por MORENA: en las colonias San Rafael, Tabacalera, la franja de la colonia Juárez desde la zona poniente hasta la zona rosa y la parte norte de la colonia Cuauhtémoc, parte norte de la colonia Condesa, parte oeste de la Roma Norte,

En la zona centro de la delegación correspondieron a MORENA, desde la colonia Roma Sur, Doctores, Roma Norte, colonia centro-poniente y Guerrero en diferentes secciones del lado oeste.

Para clarificar lo antes mencionado, a continuación se anexa una tabla con los factores resumidos y organizados:

**Tabla 21. Factores encontrados en la investigación**

<p>PRD Desgaste en su estructura</p>	<ul style="list-style-type: none"> <li>•Desgaste en las estructuras y su organización. Internamente los candidatos perredistas, pertenecientes a IDN, cambiaron de corriente a Vanguardia Progresista. Uno de ellos, el exjefe delegacional Fernández migró a MORENA y regresó a PRD; Muñoz Soria, por su parte, salió de IDN y se integró a VP durante el proceso electoral.</li> <li>•Gente de IDN, Bejarano, apoyaron a la candidatura de MORENA ante la inconformidad, la decisión de asignación de candidaturas en el partido y la migración de sus candidatos a otra corriente. Cuauhtémoc siempre había sido bastión de IDN.</li> <li>•Muñoz Soria emigró de corriente a Vanguardia Progresista dejando a la de René Bejarano (IDN) quien decidió postular a María Rojo. Finalmente el PRD definió como candidato a Muñoz Soria, quitándole la posibilidad de bastión a IDN. De tal forma René Bejarano y su gente decidió apoyar al candidato de oposición, de MORENA Ricardo Monreal.</li> <li>•Desgaste de las personas al interior del partido ya que el ciclo del comité debió de haber cambiado ante el momento coyuntural.</li> <li>•El PRD no logró encontrar la unidad del partido político, no pudo contener la dispersión del voto</li> <li>•Pacto con el gobierno Priista y con el Presidente, específicamente de parte de NI.</li> <li>•La necesidad de una reforma estructural del PRD para la reconstrucción del mismo, que no se dio, debilitándolo internamente y poniéndolo en desventaja paulatinamente frente a otros contrincantes.</li> <li>•NI fue integrado por ex miembros del PRI, de partidos políticos satélites del PRI y por el ala moderada del PRD, lo que justificó su actuar y forma de tomar decisiones para el perredismo.</li> <li>•La toma de decisiones del partido político estuvo reservada para una minoría hegemónica, NI, ADN, FNS y VP quienes tomaron decisiones a su conveniencia, con nepotismo de manera corrupta y despótica.</li> <li>•La cúpula hegemónica del partido se manejó por grupos de conocidos con parentesco consanguíneo o conyugal, de tal manera que la ocupación de puestos y la designación de candidaturas se realizó mediante el nepotismo, el compadrazgo y no</li> </ul>
--	---

	<p>por procesos democráticos abiertos, siendo el pactar puestos estratégicos una acción constante dentro de la dirigencia y estructura del perredismo.</p>
<p>PRD Abandono del partido</p>	<ul style="list-style-type: none"> <li>•La salida de Cuauhtémoc Cárdenas, fundador del PRD.</li> <li>•Descrédito del partido provocado por problemáticas en momentos coyunturales decisivos a nivel nacional.</li> <li>•Por el proceso de selección de candidato turbio, desventajoso y antidemocrático llevado a cabo al interior del partido.</li> </ul>
<p>PRD Fractura</p>	<p>El PRD sufrió una fractura, originalmente era un partido monolítico que juntaba todo el voto de izquierda de la delegación.</p> <p>Se fragmentó con la creación de MORENA, por lo que un grupo de militantes y de organizaciones que estaban en el PRD migraron a MORENA, dejando de votar por consiguiente por el PRD.</p> <p>La corriente dominante y hegemónica en Cuauhtémoc, por gobernar desde el año 2000, IDN, sufrió una fractura ya que una primera parte decidió migrar de corriente transportándose a Vanguardia Progresista y la segunda parte restante se acercó a MORENA</p> <p>Los grupos de apoyo a PRD por tradición se ubicaban en barrios, colonias y sectores populares, en 2015 este voto duro fue diezclado ante la labor de convencimiento de MORENA, quitando al PRD su sector tradicional de votación. Solamente se mantuvo con PRD el voto de los sectores más fieles al partido en la región del centro histórico, colonia Doctores y Morelos</p>
<p>PRI Fractura</p>	<ul style="list-style-type: none"> <li>•La fractura en el PRI por su voto duro otorgado a PRD fue otorgado a MORENA, el voto de PRI en Cuauhtémoc se vio representado por comerciantes ambulantes pertenecientes a la lideresa histórica, Alejandra Barrios.</li> <li>•El voto de los comerciantes ambulantes que respondían a Alejandra Barrios fue un voto duro pragmático que se pacta, históricamente, votando de manera diferenciada cuando eran elecciones a jefe de gobierno o jefe delegacional a favor del PRD, pero en elecciones presidenciales manteniendo afinidad con el PRI. En el caso de 2015, al ser la candidata Alejandra Barrios, el voto que se otorgaba históricamente a PRD se otorgó al PRI restándole votos importantísimos al perredismo.</li> <li>•Asimismo el voto priista tradicional fue atraído por MORENA debido al perfil del candidato Ricardo Monreal que pareció atractivo.</li> </ul>
<p>PRD Gobierno en la delegación Cuauhtémoc</p>	<p>a) Existió un desgaste en la estructura de la Delegación Cuauhtémoc gobernada por el PRD, debido a que fue gobernada desde 1997 ininterrumpidamente por la corriente IDN, lo que desencadenó en operaciones corruptas por parte de sus funcionarios.</p> <ul style="list-style-type: none"> <li>•El PRD ya no fue capaz de aglutinar todos los intereses de la Delegación ante una deficiente capacidad de resolución de problemas de la ciudadanía, pero principalmente de los sectores que ejercían un voto duro hacia el partido como los ambulantes, sectores de vivienda y comerciantes formales.</li> <li>•El PRD no pudo resolver las necesidades de actores políticos, económicos y de presión, de tal forma que estos pactaron con MORENA buscando condiciones más favorables a las que estaban acostumbrados cambiando, así, el partido político por el que votaron.</li> <li>•Se identificaron las problemáticas en Cuauhtémoc como la corrupción de sus funcionarios; en cuanto a servicios, se exigía combatir la inseguridad manteniendo el alumbrado público en buen estado; en vía pública se exigía que se recogiera la basura para evitar la contaminación y propagación de enfermedades, el bacheo en calles y la poda de árboles. Situaciones que no pudo combatir el PRD, generando hartazgo, y finalmente, perdiendo la fe de sus votantes ciudadanos.</li> </ul>



	<p>f) Las problemáticas que suceden en la delegación Cuauhtémoc al no ser resueltas por el gobierno perredista, generaron hartazgo en la población, emitiendo su voto a MORENA.</p> <ul style="list-style-type: none"> <li>•El tema de inseguridad, delincuencia, narcomenudeo, en colonias como Roma, Condesa, Hipódromo y el Centro Histórico,</li> <li>•El ambulante y comercio informal, en la mayoría de la delegación instalado principalmente en el Centro Histórico, colonia Morelos, Roma, Condesa, Juárez, Cuauhtémoc.</li> <li>•El ejercicio de la Prostitución en colonias como San Rafael, Buenavista, Tabacalera, Obrera, Esperanza, Tránsito, Centro Norte, Centro Oriente y Algarín.</li> <li>•La desmedida construcción de viviendas y de realización de obras, las cuales habían sido permitidas por la delegación, construyendo viviendas de costo elevado, afectando a vecinos por los impactos de la obra, generando ruidos, escasez de agua en zonas como Reforma, también Santa María la Ribera, San Rafael, Tabacalera, Cuauhtémoc, Juárez, Roma y/o Condesa,</li> <li>•Medidas como instalación de parquímetros en Roma-Condesa y Juárez.</li> </ul>
<p>PRD Corrupción en la gestión</p>	<p>b) La corrupción estructural dentro del PRD fue un factor fundamental para la fragmentación interna del mismo y la pérdida de la contienda electoral.</p> <ul style="list-style-type: none"> <li>•Corrupción velada de los sectores bajos de la administración, puestos jerárquicos menores, pero funcionarios públicos, a final de cuenta, como trabajadores de base, inspectores, de limpia, comenzaron a pedir dinero de por medio para trámites, permisos o procesos burocráticos en la Delegación, y de no ser así, simplemente no se llevaban a cabo. Esto impactó en el sector de constructores, restauranteros, dueños de bares y clubes nocturnos.</li> <li>•Existió una mala selección de candidato.</li> <li>•Corrupción al interior del partido, llevó a cabo la relación con delincuentes o personas ligadas al crimen organizado.</li> <li>•Que en el partido se encontraran estructuras vinculadas con el crimen organizado, fue un factor que demeritó al partido político en general, la dirección y su forma de actuar de NI había favorecido a que esto se realizara.</li> <li>•En las jefaturas delegacionales del PRD, los mandos base del partido que se desempeñaron como funcionarios en la delegación estuvieron marcados por actos corruptos con la ciudadanía, ya sea en atención ciudadana, en trámites, en control de calidad, en revisión de establecimientos comerciales o en ocupación de espacios de la vía pública, pidiendo dinero, coloquialmente conocido como “mordida”.</li> <li>•Ante la corrupción y designación no democrática de sus candidatos, el PRD designó de manera errónea a sus candidatos ya que los perfiles contendientes para la jefatura delegacional representaron diferentes atributos que no pudieron competir con el candidato de MORENA.</li> </ul>
<p>PRD Campaña política – Desvinculación con la sociedad</p>	<ul style="list-style-type: none"> <li>•El tipo de campaña política del PRD, donde se dejó de realizar el brigadeo por las prácticas corporativas y clientelares, desencadenó en una desvinculación con la ciudadanía al momento de la votación y esclerotizó al partido. El voto ciudadano fue otorgado a MORENA siendo decisivo para que ganara la elección.</li> <li>•La ciudadanía otorgó su voto de castigo al PRD por la situación a nivel nacional, a nivel Jefatura de Gobierno y de Jefe Delegacional, debido a la desatención que el partido había dejado de poner a las demandas, exigencias y conflictos de la sociedad, expresando un desinterés por resolver las problemáticas de la ciudadanía que confió otorgándole el voto.</li> </ul>

	<ul style="list-style-type: none"> <li>•Lo que ante la ciudadanía generó una sensación de hartazgo, de desesperación y de comparación con otros partidos corruptos por excelencia, situándolo en un punto de desencanto con el partido y otorgando el voto a una opción de izquierda que expresaba el combate a la corrupción como base de sus propuestas. El PRD profesó la continuidad.</li> </ul>
PRD Afectación por el Gobierno del GDF	<p>k) Decisiones por parte del gobierno de Mancera fueron factores que influyeron y contribuyeron a la mala percepción del gobierno perredista en la CDMX.</p> <ul style="list-style-type: none"> <li>•Poca capacidad para resolver la inseguridad.</li> <li>•El nuevo programa ¡Hoy no Circula!.</li> <li>•Intento de imposición del corredor Chapultepec.</li> </ul>
MORENA Atracción de perfiles políticos	<ul style="list-style-type: none"> <li>•Migración de la estructura organizativa como operadores del PRD a MORENA, dejando vacía la estructura del PRD.</li> </ul>
MORENA La atracción del voto de simpatizantes de otro partido.	<ul style="list-style-type: none"> <li>•El voto de personas, tradicionalmente panistas, del sector de clase media, en referencia a las colonias del sector sur-oeste, fue atraído gracias al perfil del candidato por sus logros académicos, su grado académico de Doctor y su experiencia profesional en otros estados de la República Mexicana, como el haberse desempeñado como gobernador; teniendo ventaja ante los otros candidatos opositores siendo calificados como poco preparados, los del PRD.</li> </ul> <p>En esta elección el voto ciudadano tuvo más peso que el voto corporativo, tan es así que ganó MORENA, El tema permanente de MORENA es que se siga con todos los grupos sociales pero sin manejos corporativos, a diferencia del PRD.</p>
MORENA Lugares fundamentales del voto	<ul style="list-style-type: none"> <li>•El voto otorgado a MORENA por parte de colonias como Nonoalco- Tlatelolco, Santa María la Rivera, y Peralvillo fue fundamental, el Centro y Morelos lo fueron para PRD.</li> </ul>
MORENA Propuesta	<ul style="list-style-type: none"> <li>•La propuesta fundamental de MORENA fue combatir la corrupción, del PRD fue la continuidad, ganó el combate a la corrupción.</li> </ul>
MORENA acciones	<ul style="list-style-type: none"> <li>•Ataque sistemático al gobierno del PRD que influyó más que la propuesta de campaña, la descalificación sirvió para criticar al gobierno del DF y al gobierno delegacional de corrupto, entreguista y colaborador con el gobierno del PRI, lo que influyó en la percepción del votante de izquierda al elegir a MORENA.</li> <li>•Para MORENA fue fundamental la relación con los comités de vecinos de Roma - Condesa la representación de la comunidad judía, los empresarios, constructores, los prestadores de servicio como restauranteros, hoteleros, dueños de bares y clubes nocturnos; gente con hartazgo ante las prácticas corruptas de los funcionarios perredistas de la delegación.</li> <li>•El tipo de campaña que se hizo representó la victoria para MORENA, ya que el PRD acostumbrado a campañas corporativas casi no hizo campaña en colonias de clase media, se centró donde estaba su clientela electoral, que eran comerciantes en vía pública y los beneficiarios de los programas sociales, de adultos mayores, de vivienda, etc. Este esquema tradicional no funcionó debido al voto de arrastre generado por AMLO.</li> <li>•Fueron factor el apoyo de las organizaciones de comerciantes establecidos un sector no todo, los de la CANACO, un sector de ambulantes, de comerciantes en vía pública, no todo porque el grueso se fue con el PRI y con el PRD.</li> </ul> <p>h) MORENA logró atraer a los grupos de interés que normalmente pactaban con el PRD,</p> <ul style="list-style-type: none"> <li>•Un primer grupo fueron los comerciantes establecidos, como los dueños de clubes nocturnos, restaurantes, bares.</li> <li>•El segundo grupo, relacionado con los comerciantes informales.</li> </ul>

	<p>g) El voto clientelar no existió hacia MORENA por su debut, quienes apoyaron a MORENA fueron los comerciantes, restauranteros, los prestadores de servicios turísticos y los establecimientos mercantiles grandes ese voto se mantuvo.</p> <ul style="list-style-type: none"> <li>•El voto que influyó para ganar la elección terminó siendo una opción de ciudadanos, no siendo corporativista, ya que no se encontraron pruebas de organizaciones que se cambiaran del PRD a MORENA, al contrario, estas organizaciones son las que demostraron su militancia y lealtad al PRD, la ciudadanía en su libre ejercicio decidió realizar un cambio ante la nueva opción de izquierda, otorgando la mayoría su voto a Morena, por 7% le ganó a PRD, favorecido por el voto de exvotantes panistas, exvotantes perredistas y anulistas que decidieron otorgar el voto a MORENA.</li> <li>•Las esferas de simpatizantes, votantes, votantes fluctuantes y votantes sofisticados eran ciudadanos que no estaban directamente relacionados o interesados con el partido acostumbrado (PRD), cambiaron su preferencia a (MORENA), de tal manera que el costo-beneficio que representaría que ganara las elecciones para su interés personal fue evaluado resultando mucho más conveniente.</li> <li>•El ciudadano no representado fue aquel que no tenía preferencia por algún partido político, pero que analizó y estudió las propuestas y otorgó su voto a quien le pareció era la mejor opción. MORENA fue aquel que logró convencer a un mayor número del voto ciudadano.</li> <li>•La organización de comerciantes ambulantes o de vía pública de María Rosete, contrincante de Alejandra Barrios, apoyó a MORENA</li> <li>•Campaña política realizada a pie, casa por casa, haciendo brigadeos fue el punto fuerte de MORENA en campaña a diferencia de PRD que no buscó socializar el voto con los vecinos, solamente se quedó con su voto clientelar asegurado.</li> <li>•MORENA ofreció, a diferencia del PRD, resolver y combatir la corrupción, además de resolver la falta de servicios que no realizaba el PRD, tales como: alumbrado, poda de árboles, recolección de basura y bacheo.</li> <li>•El voto de arrastre generado por AMLO se gestó desde el momento que Obrador militaba en el PRD y era jefe de gobierno del DF, ya que beneficiarios de programas sociales, durante el periodo de AMLO, se identificaron con el personaje, mas no con el partido, lo que al cambiarse de partido político todo ese electorado votó por AMLO y por ende por el partido MORENA y por Ricardo Monreal. Este voto se consideró duro, por ese voto de un electorado leal a López Obrador.</li> </ul> <p>j) Los grupos de apoyo clave para MORENA se ubicaron en las zonas de clase-media.</p> <ul style="list-style-type: none"> <li>•MORENA aprovechó la división interna del PRD</li> <li>•Recibió a los ex militantes de PRD, aglutinándolos y favoreciéndose por el voto de la gente que traían consigo.</li> <li>•Recibió apoyo de los integrantes de la corriente de René Bejarano y Dolores Padierna IDN, al no tener candidato en Cuauhtémoc en 2015.</li> </ul>
<p>MORENA Y sus líderes carismáticos</p>	<ul style="list-style-type: none"> <li>•El voto de arrastre generado por AMLO se gestó desde el momento que Obrador milita en el PRD y es jefe de gobierno del DF, ya que beneficiarios de programas sociales durante el periodo de AMLO se identificaron con el personaje, mas no con el partido, lo que al cambiarse de partido político todo ese electorado vota por AMLO y por ende por el partido MORENA y por Ricardo Monreal. Este voto se considera duro, por ese voto de un electorado leal a López Obrador.</li> </ul> <p>e) Una parte importante que votaba por PRD, cambió su voto a MORENA debido a la influencia de los líderes carismáticos del partido político, Andrés Manuel López Obrador y Ricardo Monreal.</p> <ul style="list-style-type: none"> <li>•AMLO tuvo aceptación de la gente, es el tipo ideal de dirigente de político, reconocido y avalado.</li> </ul>

	<ul style="list-style-type: none"> <li>•AMLO al mismo tiempo es la cara y estandarte de MORENA, gracias a su popularidad y liderazgo generó una votación importante para atraer votos cuando aún permanecía en 2009 y 2012 en el PRD, después en 2015, el arrastre de votos lo llevó a que los votantes anteriores identificados con PRD, pero más que nada con Obrador, votaran a favor de Regeneración Nacional.</li> <li>•Atrajo el voto de organizaciones que en 2009 y 2012 votaron por AMLO y PRD las cuales como sindicatos, comercio informal, al pactar con Barrios Richard, transportistas como los taxistas piratas pantera e inconformes por el “nuevo Hoy no circula”, y en su mayoría sectores sociales convencidos por el proyecto fueron fundamentales para atraer los votos del PRD a MORENA.</li> </ul> <p>Ricardo Monreal es considerado también un líder carismático, pero, diferente a AMLO, Monreal tiene la habilidad para dialogar, pactar con todos los entes y posiciones políticas existentes.</p>
<p>MORENA Factores ideológicos</p>	<ul style="list-style-type: none"> <li>•La propuesta de MORENA como la rectitud, honestidad, la renuncia al mal manejo de los partidos políticos, el alejamiento a los mismos, y su propuesta de limpiar la vida política en búsqueda de un bien común fueron aspectos ideológicos fundamentales para las aspiración de MORENA.</li> </ul>

Elaboración propia a partir de la investigación hemerográfica de los periódicos *El Universal*, *La Jornada* y *El Excelsior*, el análisis de las entrevistas realizadas a Néstor Núñez, Rodolfo González Valderrama y Roberto Rico, la investigación y comparación de la cartografía electoral.

### 3.3. CONCLUSIONES

A continuación voy a referir una gama de conclusiones; resultado de la presente investigación, tienen como finalidad definir y resumir los factores por los que MORENA le ganó la elección al PRD en la Delegación Cuauhtémoc en 2015.

El objetivo de investigar el proceso electoral para jefe delegacional en 2015 en la Delegación Cuauhtémoc fue el de encontrar los factores por los que MORENA le ganó al PRD. Este entorno fue interesante de abordar por ser una de las zonas de mayor disputa electoral por los partidos políticos, pues el controlar este territorio puede convertirse en una catapulta a la jefatura de Gobierno del Distrito Federal para quien logre obtener la jefatura delegacional en la demarcación, debido a la complejidad que representa gobernarla, ya sean por sus problemáticas, su economía y/o su población.

La elección de 2015 fue un proceso electoral que se definió por las fracturas que se dieron: 1.-en la izquierda se separó el PRD lo que favoreció a MORENA, 2.-la división de la corriente de expresión IDN y 3.-la división y el cambio de pacto del voto clientelar del PRI.

El PRD, quien en anteriores elecciones se mantenía unido al ser la única opción de izquierda, se dividió ante la aparición de MORENA como otra alternativa, de manera

que *“un grupo de militantes y de organizaciones que estaban en el PRD migraron a MORENA”* como comentó Rodolfo González Valderrama en entrevista.

La migración de militantes y organizaciones se dio por diferentes factores. Primero, el desgaste de la estructura partidista como lo aseguró en entrevista Roberto Rico: *“El problema de fondo es el cómo está estructurado y la forma de organización del partido”* pues el partido político había adoptado prácticas corruptas en su actuar, muestra evidente fue la elección de candidatos para contender por puestos públicos.

Al no existir la transparencia necesaria descrita por Roberto Rico, donde todos los militantes elegían a *“los consejeros estatales y estos son los que eligen a los candidatos”*, depositaban la confianza en el Consejo Estatal, convirtiéndose en una elección delegada, que además, desafortunadamente se había corrompido por los líderes partidistas - pertenecientes a la corriente de opinión Nueva Izquierda quienes son los responsables de aliarse con el gobierno Priista -, firma y colabora en el Pacto por México y eran, incluso, responsables del evento lamentable de Ayotzinapa, Guerrero donde fueron desaparecidos estudiantes; lo que resultó una razón importante para que salieran del PRD los líderes militantes del PRD. Y lo que, además, impactó fuertemente en la opinión pública como lo manifestó Roberto Rico:

*“La corriente más proclive de pactar directamente con el presidente y toda la cosa es NI, la más proclive a eso, de liarse con algunos pillos de algunas partes como fue el caso de Iguala, una cuestión terrible, deberían de haberlos expulsado a todos ellos, pero la verdad es que tienen mucho control”*

Como se adelantaba, la corrupción había invadido al PRD y generó que la estructura se desgastara, asimismo, militantes salieron del partido por los malos manejos de los dirigentes y encontraron una opción diferente en MORENA, y dividieron el PRD.

La solución para renovar el proceso de selección de candidatos en el PRD transparente sería elegir a los candidatos de manera directa, sin intermediarios, para que la voz de cada militante se viera reflejada, sanearse, reestructurarse, como Cuauhtémoc Cárdenas o Andrés Manuel López Obrador, antes de dar de baja su militancia, comentó. La división en el PRD se dio porque el partido no fue capaz de

encontrar la unidad; se dispersaron los votos, pues no se tuvo la disposición para elegir a la gente adecuada para contender en la Delegación, no se pudo aglutinar los diferentes intereses de la Delegación.

La segunda fractura que se dio en el PRD fue la de su corriente de opinión comandada por René Bejarano: Izquierda Democrática Nacional (IDN), la cual por más de 18 años mantuvo el poder en la delegación Cuauhtémoc, *“ellos eran hegemónicos y se venían turnando entre ellos”*, así lo mencionó Rodolfo González Valderrama en entrevista; pero en esta elección se fragmentó IDN y perdió poder político en el partido ante el abandono de sus integrantes y su integración a la corriente de expresión Vanguardia Progresista entre ellos el exjefe delegacional Alejandro Fernández y el candidato a la delegación Cuauhtémoc en 2015 José Luis Muñoz Soria, dividiéndose entre quienes salieron de la corriente y quienes se quedaron. Mientras que la otra parte de IDN que se mantuvo en la corriente de expresión, al verse traicionados por sus mismos compañeros de corriente, apoyaron a MORENA, bien lo señaló Roberto Rico en entrevista: *“lo que hace Muñoz Soria es irse con toda su gente a VP y al irse a esa corriente como era de su gente, Rene Bejarano incide para que no haya votación”*, entonces la corriente de Bejarano sirvió a MORENA al bloquear el actuar del mismo PRD en la Delegación Cuauhtémoc.

La fragmentación en el PRD fue fundamental pues la votación dominante, en palabras de Rodolfo González Valderrama *“provino del PRD y luego de la corriente del PRD – IDN que se fractura también”*. Los habitantes de la demarcación - al percibir cómo se desquebrajó desde su organización interna el PRD, por sus manejos corruptos y por el desvínculo del partido con los ciudadanos - se sintieron traicionados, pues habían depositado su confianza; sin embargo, el partido no respondió a sus necesidades y vieron en MORENA una opción viable para resolver sus demandas. De este modo se cumple una de las hipótesis planteadas al inicio de la investigación: Problemáticas internas en el PRD fueron los motivos por los que se dio el rompimiento a la hora de la votación en donde ciertos grupos votaron por MORENA.

Entretanto, la hipótesis: La mala gestión del gobierno perredista a nivel Jefe de Gobierno, afectó a la ciudadanía directamente al influir en la decisión del voto y cambiando la preferencia en el caso del PRD-MORENA, se cumplió debido a que las decisiones tomadas por Miguel Ángel Mancera, Jefe de Gobierno del Distrito Federal por el PRD, durante su mandato afectaron la reputación del PRD que ya de entrada se encontraba golpeada. Dichas decisiones tuvieron que ver con: la recién inaugurada Línea 12 y su clausura temporal, poco tiempo después de haber sido puesta en funcionamiento, para componer vías y trenes, la modificación del programa vehicular Hoy No Circula, protestas, manifestaciones y cierre de calles que generaron embotellamientos y entorpecimiento en la vida cotidiana de los capitalinos; el intento de imponer al corredor Chapultepec; falta de capacidad para resolver la inseguridad. Así lo expresó Roberto Rico en la entrevista realizada:

*“Por ejemplo la cuestión del Hoy No circula, fue una cuestión federal, pero Mancera no tuvo la capacidad de marcar un alto, se impuso la medida. Bajándole puntos a la votación perredista.*

*Otro factor que influyó a través de la percepción de la gente fue el intento de imponer el corredor Chapultepec, que se hizo incluso hasta una consulta, difusión nacional, también son factores que ayudaron en ese sentido, para que la percepción de la gente fuera PRD ya no”.*

La tercera fractura se suscitó en el voto duro del PRI representado por comerciantes ambulantes en vía pública y que pactaba con el PRD, situación que se dejó de hacer ante la postulación de su líder Alejandra Barrios de esta suerte aclaró Rodolfo González Valderrama:

*“ellos, de una manera muy pragmática, siempre tenían acuerdos con el candidato a jefe delegacional del PRD, de tal manera que votaban de manera diferenciada, decían. Nosotros, nuestra clientela electoral, nuestras bases van a votar para jefe delegacional por el PRD, pero para todos los otros cargos, asambleas, diputados federales, etc., ya es PRI, era una forma pragmática”.*

*“El PRI también tiene esa fractura, porque su lideresa se convierte en candidata para jefa delegacional, entonces esa costumbre, esos acuerdos, esas prácticas de votar de manera diferenciada se terminó, ahora la indicación fue todo PRI parejo, y eso le quitó también votos al PRD.”*

El cambio de pacto, por la lealtad a Alejandra Barrios, afectó al PRD, pues perdió su voto pactado, pero más allá de eso el PRD en algún momento recurrió a las prácticas clientelares que tanto criticó en sus inicios, una razón por la que se le tildó de partido político corrupto y esto la población lo detectó perfectamente.

Al contrario, MORENA fue un partido que no cayó en estos vicios, dígame voto clientelar, pues se enfocó en el voto ciudadano, aquel que se le encuentra en la comunidad, es el voto del ciudadano común y corriente, el que normalmente los partidos políticos no atienden y que en este caso, el PRD no escuchó; como lo puntualizó Néstor Núñez en entrevista, quien además fungió el cargo de coordinador en la campaña de Ricardo Monreal:

*“regresamos a hacer campaña como se hacía antes, a ras de tierra, con la gente, fuimos a tocar casa por casa, fuimos a hablar con los vecinos, hicimos asambleas vecinales, en algunas teníamos 10 personas y en otras teníamos 400, 500 personas. Eso es lo que se abandonó en la Ciudad de México por el voto corporativo que ya había logrado el PRD a través de los programas sociales de las delegaciones, entonces yo creo que socialmente nos vieron distinto, nos encontraron como una opción que se estaba acercando a la ciudadanía a escucharla y a decirle cuales eran las propuestas que teníamos de gobierno”*

La campaña política de MORENA fue mejor que la del PRD, una campaña que escuchó a la comunidad, que estuvo cercana a los vecinos de la Delegación Cuauhtémoc; aunque el PRD, creador de los brigadeos los realizó, no caminaron por las calles; ni conocieron a la ciudadanía, ni prestaron oídos a sus problemáticas los candidatos del PRD, situación que Ricardo Monreal, junto con su equipo de trabajo, si realizó. Esto ayudó a la popularidad del candidato de MORENA, por mostrarse con un perfil cercano a los habitantes de la Delegación, trabajar en la



calle, generar, a final de cuentas, empatía con el electorado, lo que comprueba la hipótesis: La campaña política efectuada antes del periodo de votación fue exitosa para que ascendiera al poder MORENA, y de esta manera vencer al PRD.

El PRD se acostumbró a campañas corporativas al enfocarse donde se encontraba su clientela electoral “*en los comerciantes en la vía pública y los beneficiarios de los programas sociales de adultos mayores etc. ahí se centraba*” como nos reveló Rodolfo González Valderrama; sin embargo, un factor fundamental fue que AMLO se trasladó a MORENA y con ello las personas que votaban por él especialmente los adultos mayores.

En relación con AMLO tuvo y mantiene un voto duro gracias a su perfil carismático, por su figura política, lo que suscitó un fenómeno de arrastre al llevarse los votos que le otorgaban sus seguidores cuando estaba en el PRD a MORENA. Cuando Weber en su escrito “el político y el científico”, detalla los tipos de líderes y su legitimidad se ubica a AMLO como un líder de tipo carismático por su empatía con la sociedad, por su combate a la corrupción, a los malos manejos de los gobernantes y por la esperanza de cambio a la situación social de su actualidad. El perfil de AMLO, para MORENA fue y es vital, pues fue la imagen más fuerte del partido político, su imagen fue la que mueve masas y esto fue aprovechado de manera, que cuando existió campaña política, AMLO se presentó junto con los candidatos; la gente, fiel a López Obrador le otorgo su voto, no a MORENA.

Asimismo el perfil de Ricardo Monreal fue fundamental para la victoria, un triunfo electoral que se dio en los sectores de clase media de la Delegación, estos sectores que se visualizaron en el análisis de la cartografía mediante la comparación a nivel seccional, muestran a las secciones de las colonias que votaban por el PAN y que cambiaron su voto a MORENA, pero, ¿cuál fue el motivo de votar por MORENA si acostumbraban votar por el PAN o, incluso, por el PRI?

Como se adelantó el perfil del candidato gustó al votante sin afiliación partidista, el que quería un cambio y estaba harto de la corrupción. Néstor Núñez mencionó en entrevista; que, “*mucha gente apartidista votó por MORENA, mucha gente que no tenía filiación, que no le gustan los partidos políticos, pero que vio en MORENA una*

*nueva oportunidad de cambiar las cosas”*; Se le habló de frente; como se retomó anteriormente, esa es la ventaja de haber caminado el territorio, por parte del equipo de Monreal y del mismo Ricardo Monreal, sirvió para establecer empatía con el ciudadano, quien se sintió atendido lo que infundió confianza para que el día de la jornada electoral sufragaran por MORENA.

Como esclareció Rodolfo González en cuanto al perfil del candidato: *“les atrajo dos cualidades básicamente del candidato, que había sido gobernador y que tenía un Grado de Doctor, un grado académico, eso les llamaba mucho la atención, porque decían que los jefes delegacionales del PRD no pasaban de prepa”*, y es que el candidato del PRD no hizo campaña en campo, en comparación con Monreal, éste fue superior en cuanto a su perfil, por su experiencia, por haber sido gobernador de Zacatecas, por haber sido Senador, Diputado... lo dotaban de elementos para ser considerado, por la sociedad, un candidato con las bases necesarias para poder gobernar la Delegación Cuauhtémoc. La experiencia y la capacidad de Monreal fueron ineludibles para obtener los votos de los partidos políticos contrincantes. Respecto a esto Néstor Núñez aseguró que:

*“el perfil de Ricardo Monreal nos ayudó mucho por su capacidad, también por su experiencia, pero también por su formación académica, ese fue un tema que, en esa zona de la delegación, se valoró mucho; su experiencia académica, no solo como Maestro, sino como Doctor en Derecho por la UNAM, entonces eso nos ayudó mucho, el perfil de Monreal fue clave para que muchos de esos electores apartidistas o incluso panistas o priistas votaran por Ricardo”*.

Entonces, en la campaña política de MORENA, Ricardo Monreal se enfocó en recorrer las calles, en visitar a los ciudadanos y en escuchar sus demandas y sus problemáticas, pero también se le recordó a la población como gobernaba el PRD y sus malos manejos, lo que propició una retroalimentación de los residentes que estaban inconformes por la manera de gobernar del PRD. La propuesta más consistente de MORENA, como partido político, fue el combate a la corrupción, el detener los malos manejos, mentada promesa fue, igualmente, la más poderosa de

Monreal en la Delegación Cuauhtémoc. En comparación, el PRD manejó y le apostó a la continuidad, pero su actuar corrupto del partido ya había sido detectado por la sociedad y la había fastidiado. MORENA ofreció honestidad y abatir la corrupción el PRD no lo hizo así, a lo que los votantes respondieron al buscar otra opción como opinó Néstor Núñez:

*“existía un descontento no solo por el desgaste natural que tiene el ejercicio de gobierno, sino que el partido que gobernaba la delegación Cuauhtémoc, que era el PRD no solo tenía los últimos 17 años gobernando la delegación sino que los últimos 9 años habían sido de muy malas experiencias de términos de corrupción”.*

Por lo que en el gobierno del PRD en la Delegación Cuauhtémoc permeó la corrupción ya que, observado por Roberto Rico: *“se descuidó la organización popular y se mantuvo por prebendas”* lo que dio rienda suelta a la corrupción, que se manifestó en los cuadros bajos de la administración delegacional, aquellos trabajadores de base, de limpia, inspectores que pedían dinero a la sociedad para realizar su trabajo, su obligación, su servicio a la ciudadanía y, en el caso de no continuar con el vicio de la corrupción, los trámites se tornaban lentos o simplemente no se resolvían, como describe Rodolfo González Valderrama de la siguiente manera:

*“La corrupción, ¿de quién? De sus inspectores, aquí para hacer cualquier trámite te pedían dinero, las mordidas, los constructores se quejaban mucho, pues llegaba un inspector de obras, le daban algún dinero, luego llegaba uno del jurídico le daban otro dinero y luego llegaba otro, o sea era el cuento de nunca acabar”*

Los vecinos de la Delegación Cuauhtémoc, además del tema de corrupción, se disgustaron porque ya no vieron respuesta por parte del gobierno para resolver sus demandas que afectaba la vida cotidiana de los vecinos, tales problemáticas eran de servicios no resueltos, 1.-falta de luz, 2.-deficiencia en la recolección de basura, 3.-calles en mal estado - bacheo en calles, como recuerda Rodolfo González Valderrama:

*“Entonces nos decían los vecinos, corrupción y de servicios se quejaban de falta de luz en las calles, no atendían las peticiones de luminaria y para ellos la falta de luz era un aliciente un estímulo a la inseguridad, asaltaban, se prestaba a eso, luego era la basura, que no pasaban a recoger y podían pasar días y días y la basura en la calle y el otro elemento bacheo, los hoyos, calles en mal estado que nadie atendía. Esos eran los tres elementos de servicios públicos, poda de árboles, era el cuarto. Si bien la seguridad no es facultad de la Delegación, la gente sí señala, dice si es, es la delegación la que debe de hacerse cargo porque además las patrullas dicen que pertenecen a Cuauhtémoc, entonces en fin, no hay atribuciones de ninguna delegación, en este aspecto, pero lo que sí podemos hacer es prevención del delito”.*

Dada esta situación, la población de la Delegación se fastidió, le perdió la confianza al PRD y se vio reflejado en los resultados desfavorables para el partido; de esta manera se salda otra hipótesis trazada en esta investigación: Existió hartazgo de la ciudadanía, causada por el gobierno a nivel delegacional, esto se vio reflejado cuando la sociedad emitió su voto por el partido MORENA, dejando a un lado al PRD.

MORENA impactó en la sociedad de clase media, el PRD en los sectores populares de colonias como la Guerrero, el Centro Histórico y la parte oeste de la Delegación, así subrayo Roberto Rico: *“El PRD tiene más arraigo en los barrios en las colonias populares, ahí donde se tiene más arraigo en con el trabajo social que se viene haciendo desde hace muchos años”* y donde, además, se ubicaba el voto clientelar del PRD. En cambio, MORENA tuvo vínculo con los sectores económicos de clase media ubicados, principalmente, en las colonias Condesa, Roma, Hipódromo y Santa María la Ribera entre otras; ante esto Rodolfo González Valderrama ratifico que: *“a nosotros nos benefició el voto de las colonias de las clases medias que votaron por MORENA y algunas colonias como Santa María la Ribera y Tlatelolco que al tener otra opción de izquierda se fueron con esa opción.”*

Es una realidad el hecho de que existió un nuevo pacto entre los grupos que tenían intereses en la Delegación y que apoyaban al PRD pero que votaron por MORENA, como lo declaró Roberto Rico en entrevista:

*“Entonces si hay muchos intereses, estos había que compaginarlos, había que aglutinarlos y esto se hizo por un tiempo, ahora ya no se pudo hacer así, lo que sí hubo un nuevo pacto ahí, un nuevo pacto de cómo hacen las cosas y esto lo hizo MORENA.*

*Porque no es la cuestión nada más de votos, sino es la cuestión de acuerdos que se tengan con los diferentes grupos sociales o grupos económicos o grupos de interés que existen en toda la delegación, en sus diferentes zonas, eso también contó muchísimo, eso fue uno de los factores que influyeron también ahí.”*

En la delegación Cuauhtémoc existe un sinnúmero de organizaciones que apoyan al partido político que represente sus intereses, organizaciones con fines concretos que buscan la mejora de su entorno, hasta su beneficio económico, dígase desde compostura de banquetas, bacheo, los que se encuentran en contra de los parquímetros, los que están en contra de más edificios, etc.; pero que, si no ven resueltos sus intereses buscan con otra opción política que si les dé solución.

Puede decirse que el PRD ya no dio solución a las peticiones de estos grupos organizados, mismos que buscaron a MORENA para encontrar remedio a sus demandas. Estos solicitaban condiciones más favorables para desarrollarse en la Delegación y el partido logró pactar y entablar una relación que beneficiara a ambas partes. Dicho lo anterior, se comprueba la hipótesis: Las organizaciones sociales que apoyaban al PRD, cambiaron su voto por MORENA, debido a las problemáticas suscitadas en el propio proceso electoral.

MORENA logró convencer a tres sectores organizados importantes, porque fungían como actores económicos, políticos y de presión. El primero de ellos se refiere a los prestadores de servicios, a aquellos actores económicos que son empresarios, constructores, dueños de establecimientos de centros nocturnos, comercios,

dueños de maquiladoras y empresas fabricadoras de textiles, restauranteros y hoteleros; y también, a las agrupaciones empresariales que *“no abiertamente pero si directamente como agrupaciones empresariales formales tales como la COPARMEX, la CANACO, la CONCAMIN”* apoyaron a Monreal cuyo interés era detener la corrupción y la inseguridad, principalmente, que el gobierno del PRD no podía resolver.

Todos estos, indignados por la corrupción, de que existieran tantos impedimentos para trabajar, tanta extorsión, como lo reseñó con una anécdota, Rodolfo González Valderrama, que pudo recabar durante la campaña política y de ese modo conocer el sentir de los vecinos:

*“si no me das te voy a cerrar, el más patán decía eso, pero también había los que decían, ‘venimos a hacerte una revisión’, por ejemplo de 15 requisitos pasaban 14, pero el ultimo que era, por ejemplo, el bote arenero ¿qué es el bote arenero? No, pues, es un bote con arena contra incendios y una persona que si tenía todo, - esto lo conocimos en campaña quien comentaba – ‘Yo tuve todo, hasta el bote arenero, pero el cuate que fue a hacer la inspección me salió con que la arena estaba ya caduca’. - Ya estaban hartos de todo esto. Mucha corrupción”.*

El segundo sector abarca a las organizaciones sociales, como los comités de vecinos de Roma-Condesa, que bien apuntó Néstor Núñez, se acercaron al partido como *“Patria Nueva que es una asociación de vivienda, el MAS que es una organización social histórica con aparición después de 1985, esos dos grupos de manera contundente”*, que en su mayoría mantenían el tema de vivienda.

El tercer grupo es un sector de comerciantes en vía pública, se habla de una parte porque otra fracción del sector se fue con el PRD y el PRI, pero hubo algunas organizaciones que junto con sus líderes apoyaron a MORENA, en voz de Néstor Núñez:

*“otros líderes que hay en el comercio ambulante de la Delegación, que son muchísimos, como Benjamín Quiroz, como Roberto Hernández, como la*

*propia María Rosete, como Miguel Galán; sí hubo varios que, llegado el momento, se acercaron a sumarse a las filas de MORENA porque veían también que el triunfo era inevitable, entonces sí se acercaron a apoyar y si votaron de este lado, muchos de ellos ya no son priistas, ya son un voto muy fluctuante que venía participando con el PRD y que ahora decidió, después de las condiciones que los tenía el PRD voltear a MORENA.”*

Entre los vendedores ambulantes que apoyaron a MORENA estuvo el grupo liderado por María Rosete, contrincante de Alejandra Barrios, candidata del PRI en esa elección. María Rosete *“apoyó porque un hijo suyo fue candidato a Diputado suplente por eso se vinculó”*, para establecer un nuevo pacto con el gobierno delegacional que les respondiera sus necesidades de seguridad, hastiados de la deshonestidad y la corrupción que manejaba el PRD.

En la campaña política del PRD y de MORENA ambos partidos dedicaron mucho tiempo a criticarse y atacarse entre ellos; y todavía es lamentable que los candidatos dediquen tanto tiempo de la campaña política a destruirse unos contra otros, cuando, a lo mejor, ese tiempo bien se podría emplear para dar a conocer sus proyectos de trabajo, sus propuestas y la manera en la que se van a llevar cabo. ¿Es, acaso, que al político mexicano le conviene mantener una campaña política de esta naturaleza donde las críticas, los chismes, las mentiras y las calumnias prevalecen a las propuestas e ideas?

No es posible que aun existan este tipo de campañas políticas por lo que es necesario modificar la forma como se desarrollan las campañas actualmente, ya que la desinformación incide directamente en que la gente no participe; el carisma de un candidato político sirve en un momento determinado como lo es la campaña política y se ve reflejado el día de la jornada electoral cuando es elegido por los ciudadanos, pero el político, al ser elegido, adquiere una responsabilidad mayor con la sociedad pues debe de mantener su propuesta de trabajo a partir de los valores de honestidad, respeto, solidaridad, responsabilidad y asimismo erradicar la corrupción.

La manera de hacer campaña de los partidos políticos debe cambiar con la finalidad de que la cultura política del mexicano crezca, avance, se modifique para el bienestar común; una sociedad que se entere, se integre, y proponga va a poder elegir de una mejor manera a su candidato y que, con bases, pueda tomar una decisión fundamentada y dejar de caer en vicios que actualmente se efectúan, dígame compra- venta de votos, coacción por parte de partidos políticos, y, en la sociedad, la toma de decisiones absurdas que son contraproducentes para la misma.

Igualmente, debe de complementarse la ley electoral, en primer lugar, pero también debe de existir una institución independiente, imparcial y con mecanismos de transparencia tales que no pueda ser sobornada con nada ni por nadie, que haga cumplir la ley electoral a tal grado que, cuando ésta se viole, exista una sanción real y justa; es decir que desempeñe el rol que actualmente el INE no hace.

Respecto a lo anterior debe ser una organización integrada por ciudadanos normales a los cuales se les empodere, y es en ese momento cuando va a existir una verdadera democracia, porque lo que hoy vive México no lo es. Es en la sociedad donde debe residir la voz para la toma de decisiones, es ella quien debe dictar y realizar lo que le corresponde y le importa al pueblo; y que, lamentablemente hoy día se encuentra secuestrada por la clase política la cual se encuentra cerrada, déspota, corrupta con nepotismo.

Más aun, la clase política está desvinculada a la sociedad, pues no ha podido recoger la opinión pública, no la escucha y que, cuando lo hace, no se le toma en cuenta realmente, al elegir decisiones desacertadas para el grueso de la población, o, simplemente, no hace nada; lo que ha sembrado un sentimiento de desencanto, de molestia y que a la postre incide en la baja participación ciudadana.

Las determinaciones deben de venir desde la gente que está fuera de la política, pero, para poder tomar esas medidas, es necesario que exista educación, calidad moral y honestidad, lo que el grueso de la sociedad mexicana le reclama a la clase política mexicana.



Sin embargo ¿es el sistema electoral mexicano el que está mal e invita a adoptar las prácticas de corrupción?, quizás porque carece de una institución que sea capaz de regular y mantener el orden durante el proceso electoral, un ente que deba de ser imparcial, una institución independiente y segura de sus decisiones, sin titubeos, que tome decisiones inapelables pero no la hay. El INE, en la actualidad, se muestra como una institución débil, que tiene poca credibilidad para la sociedad es endeble porque no ha podido legitimarse por estar al servicio de la clase política mexicana dominante. Este problema es grave por la falta de legitimidad y legalidad del “arbitro” en los procesos electorales, porque la sociedad, al no tener confianza en la institución, pierde el interés de participar, pierde la confianza en los partidos políticos y, en sí, en el sistema electoral mismo.

Hoy en día, la falta de participación es un asunto grave y no sólo por la cuestión de legitimidad de los partidos políticos, instituciones reguladoras o el sistema electoral mismo. Sino que, para producir un cambio, una alternancia, una mejor educación política es imprescindible la participación ciudadana; pero el INE ha definido las reglas del juego para poder participar, por no llamarla imposición, por lo que la sociedad no está identificada con el sistema electoral, y, además, cuando la sociedad participa, vota y confía en un candidato y éste no responde ni resuelve las demandas de quienes confiaron en él, se origina molestia, apatía, y finalmente, abstencionismo electoral.

Es cierto que MORENA, por ser un partido de reciente creación, no tuvo voto clientelar, pero ¿qué lo impide de convertirse en uno?, Debe de tener cuidado de no caer en las mismas prácticas que el PRD y que lo llevaron a su declive electoral y a la poca aceptación de la sociedad. Incluso ahora, MORENA corre un peligro latente de convertirse en un símil del PRD y adoptar las prácticas de corrupción porque ha integrado a ex miembros de otros partidos políticos, principalmente del PRD. Sin embargo, esto es una situación que solamente con el tiempo y los hechos darán cuenta, pero que también dan esperanza a una ciudadanía desesperada de la corrupción. Es como MORENA es adoptado cada vez más por la sociedad gracias a su bandera de anticorrupción, de proclamarse honestos, tema importante con una

misión ardua, pero loable, que de mantenerse firme, puede pelearle fuertemente al PRI en futuras elecciones, como la de 2018 donde, próximamente, se elegirá al Presidente de la República.

Pero no puede ir sólo MORENA en 2018, tiene que adoptar una forma de hacer política más, como Ricardo Monreal en la elección de 2015, abrir la puerta a todos, incluir a la sociedad que se siente desvinculada, entender sus problemas y proponer soluciones tangibles. En el escenario de 2018, si MORENA quiere quitar al PRI del poder ejecutivo federal requiere aliarse con el PRD principalmente un arma de doble filo por el actuar corrupto de este partido, pero que si logra sanearse, la Presidencia será suya.

En 2018, además de la Presidencia de la República, se elige en el Distrito Federal al Jefe de Gobierno, Ricardo Monreal por la experiencia que tiene, su perfil y la capacidad para gobernar la Delegación Cuauhtémoc le dan puntos clave para contender y ganar la candidatura. Además, Monreal es mano derecha de AMLO, pues ya fungió como Coordinador de Campaña de López Obrador, y demostró ser un personaje de confianza para AMLO por su fidelidad. En 2018, el próximo Jefe de Gobierno será Ricardo Monreal Ávila, en un escenario donde el PRD se mantiene aún a la baja con poca aceptación de la sociedad.

Además, el perfil de Monreal de tipo carismático, con su bandera enarbolada de transparencia y honestidad, sin corrupción, puede ser esencial para conquistar los puestos públicos que se plantee. La sociedad mexicana ya no necesita más robo, saqueo, mentiras y promesas incumplidas, los ciudadanos necesitan un gobierno que deje de administrar para una cúpula partidista, una clase política que sólo ve por sus intereses y no voltea a ver al pueblo que le otorgó la legitimidad para estar en su cargo.

Monreal hizo algo que revoluciona el actuar político en México, conceder la oportunidad a todo aquel que pretenda integrarse al proyecto de partido político para gobernar de manera conjunta, como Néstor Núñez dijo entendiéndolo que *“para gobernar, no se podía gobernar como lo venía haciendo el PRD con un grupo, sino*

*que hay que abrirse a trabajar con todos los que tuvieran animo de coadyuvar en que la delegación saliera adelante”*

La campaña de Monreal integró a jóvenes por ser novedosa la manera en que presentó y se trabajó la campaña; sin embargo un sector de la población juvenil no espera nada de la política, pues le parece indiscutible el modo tan corrupto como es manejada, desvinculado así de los políticos porque la clase política que la maneja sólo ve para sí mismos y no para una sociedad entera. Este actuar de los políticos mexicanos que no buscan el progreso ni el bienestar de la sociedad cegados por sus propios intereses, connota que no guardan honestidad en ellos.

Es posible que haya un político diferente, pero debe de existir la congruencia, que lo que prometen, lo cumplan, que tengan honestidad y que vean por el bien común, sin poner de antemano sus propios intereses, algo que podríamos fundamentar con el escrito de Max Weber “el político y el científico” en la parte donde aborda a los políticos por vocación, al referirse a aquellos que lo hacen por voluntad, que nacieron para esto, pero que tampoco ven una manera de enriquecerse mediante la política, estos son los que quieren servir a la sociedad y, normalmente son quienes terminan legitimados por ser líderes carismáticos.

La política mexicana necesita más políticos por vocación, de esos que describe Max Weber, pues, hoy día, el político no respeta a la sociedad, la utiliza para obtener sus beneficios cuando es urgente en el momento de la votación; le ansia la legitimación de la sociedad para continuar con su carrera y, una vez conseguido lo que buscaban, opta por olvidarse de quien le ayudó a obtener el cargo público y se desvincula de la sociedad.

Es primordial y tarea del político por vocación, el incluir a una sociedad que se siente desdeñada por el político y por los partidos políticos; la sociedad ha trazado una línea imaginaria, pero gruesa, entre ella y los políticos mexicanos, ya no quiere saber nada de ellos porque todos están catalogados como deshonestos y corruptos, las excepciones deben de tener cuidado de no caer en los mismos actos de corrupción, el mantenerse humildes y honestos, esta es la esperanza de una

sociedad que ha depositado su confianza cada vez más en MORENA, su última alternativa.

Es evidente que deben de modificarse muchas cosas para que la cultura política del ciudadano mexicano mejore por lo que propongo una manera distinta de informar a la sociedad: crear un sistema distinto para hacer llegar la información a las personas y cuya finalidad sea fomentar la participación ciudadana. El sistema utilizará las Tecnologías de la información, una forma de comunicar novedosa al aprovechar la tecnología al alcance de todos y que, constantemente, otorgue información comparable, digerida y entendible para la sociedad, además de impulsar un dialogo más cercano con los candidatos, para escuchar el sentir de la población y sus necesidades. Todo esto, con el propósito de fomentar un voto informado y razonado para que el ciudadano pueda elegir al candidato que, según sus necesidades tanto individuales como colectivas, le convenga más; dotado de más datos que las campañas y los medios de comunicación tradicionales le puedan servir. Mas ante todo, promover la participación ciudadana que es vital ante los números de abstención registrados en las elecciones, donde menos del 50% participa, como se encontró en la presente investigación. El impulso a la participación ciudadana de los jóvenes es vital para transformar nuestro entorno actual.

La investigación deja bastantes aristas para poder retomarlas más adelante, deja un legado para los estudios sociales del voto en México, el comportamiento de la gente y el impacto que éste genera. Desde mi perspectiva, es una primer entrada a la investigación que, a futuro, en la Maestría me interesa abordar: la baja participación de los jóvenes en las elecciones y en la política mexicana, en general, y la propuesta de incluir las recientes herramientas tecnológicas vanguardistas para sacar de lo tradicional a la política mexicana, abandonar los viejos manejos y comenzar por realizar eventos políticos diferentes, modernizando la política mexicana e incluyendo a los mexicanos jóvenes para que participen, se involucren, quienes somos el futuro de nuestro país. Y quienes tenemos en las manos el poder de cambio de nuestro país tan golpeado por la delincuencia, la corrupción, la deshonestidad y la impunidad. Está en nuestras manos el originar un cambio, una

revolución pacífica de tipo intelectual, debemos de preocuparnos por el prójimo y trabajar en sociedad, porque ¿Hasta qué momento permitiremos seguir viviendo así?

# ANEXOS



## **1.- ENTREVISTA A ROBERTO RICO.**

Secretario de Asuntos Metropolitanos del PRD local de la Ciudad de México, ex Director del Instituto de Formación Política e Investigación y Análisis del PRD-DF, miembro del Movimiento Campesino Indígena, y ex militante del Movimiento Popular y Sindicalista. Con formación en Técnico de Investigación en Genética y Biología Molecular por el SINVESTAV, IPN.

Entrevista realizada en la Ciudad de México el 13 de octubre del 2016 en la sede del PRD – CDMX.

“El movimiento social es aquel que garantizara un gobierno de izquierda, uno progresista”

### **RR comenzó con una breve plática introductoria para posteriormente contestar las preguntas**

RR- El partido perdió todo su filo, se va Cárdenas, se va López Obrador se van varias gentes por que la burocracia quiere conservar sus propias posiciones y entonces el partido se va disminuyendo, se va López Obrador y va a hacer lo mismo, forma un partido e institucionaliza todo, dice que es movimiento social, no más que no, -dice que cuando yo esté en la Presidencia,

Y en el partido tenemos un jefe de gobierno independiente, dice que independiente ya se quiere lanzar para presidente de la república, pero con sus mismos vicios y operadores dentro del partido, es un poco la realidad del partido. Que fue lo que paso en Cuauhtémoc, lo que paso en Cuauhtémoc, lo que pasa es que permeo mucho la corrupción. Cuando descuidas la organización popular, la organización de abajo, la organización barrial, cuando no estás pendiente de la organización barrial no haces nada de organización y todo lo haces mediante prebendas das rienda suelta a la corrupción.

Y es lo que ha sucedido, se ha olvidado la formación de cuadros políticos, se han olvidado muchas cosas. Se ha trasladado el campo de la lucha social al campo de



la lucha electoral y el campo de la lucha electoral está completamente agotado ahorita para la transformación del país, para mi particular punto de vista.

La oligarquía no va a permitir que entre la izquierda de la misma manera como lo ha intentado varias veces. 88, 2006, 2012. Y todavía Andrés, todavía el jefe de gobierno, quiere llegar al poder por medio de las elecciones, la experiencia en latinoamérica nos ha enseñado que solamente puedes llegar a las elecciones si tienes una gran y potencial fuerza y social abajo. Bolivia, Argentina en su tiempo, Brasil, Venezuela. Ahora no son las dictaduras en el cono sur como en aquellos tiempos, ahora es la vía institucional la que está quebrando a los gobiernos progresistas como Brasil Argentina, Venezuela, Ecuador. Aquí la cuestión es que aquellos países que tienen una fuerza social enorme siendo exitosos y lo apoya la gente. Son modelos económicos a su manera, no lo voy a calificar de socialistas, porque eso fue otra época.

Existe un grave problema en el partido, condicionado por el sistema, que te pide que realices tu organización vía seccional, o en el entorno seccional, a diferencia de los partidos de Europa que lo hacen por sectores.

**- ¿Por sector socioeconómico?**

RR- ¡Exacto! En la fábrica, ahí en Europa tienen su sección de fábricas, claro ahí tienes fuerza, la capacidad de movilizar, de exigir, pero aquí no, Aquí dicen, no. El sistema está condicionado para que no pase nada, para que no se salga del huacal.

Como actualmente se está proponiendo un gobierno de coalición, uno de doble vuelta y único, se realiza la elección, los dos que resulten más arriba de la votación se van a la segunda vuelta, y así el ganador con el segundo, se coaligan. ¿Quién crees que va a ganar la elección?

El PRI y el PAN, es la sentencia para nosotros, la oligarquía no es tonta. Y todavía hay un señor que dice que cuando sea presidente va a cambiar esto. ¡NO!

Hoy por hoy lo importante es que se de la unidad de todas las izquierdas, El PRI, tiene un tercio, que es su voto duro, de siempre de años, los otros dos tercios, son

la izquierda y la derecha por el PAN, la derecha se reduce a veces, se va con el PRI, se va para acá (izquierda). Ese es el problema.

Si no existe una unidad y una fuerza social y política que empuje, que obligue a la oligarquía a entregar el poder a quien gano de la izquierda, no va a haber cambios, va a seguir el PRI y el PAN. Cuando López Obrador contuvo lo de Reforma, lo contuvo, algunos decían, hay que mandar y tomar los palacios municipales, ese millón de gentes hay que ir a los pinos y tomar los pinos, y apersonarse con los generales. No violencia, pero acción sí.

Muchas personas creen que hay que cambiar las instituciones, poner esta bonita ley, pero en el congreso son mayoría y si no pasa por el PRI, no pasa por el PAN, entonces el gran problema.

**- Desde su perspectiva, ¿qué factores influyeron para no ganar la elección de 2015, para jefes delegacionales en la delegación Cuauhtémoc?**

RR- Creo que había un desgaste importante de las propias estructuras delegacionales y ese desgaste permitió esto, además de los factores externos, propiamente, no podemos hablar de una derrota de la Cuauhtémoc sin tomar en cuenta que hubo una derrota en las demás delegaciones, yo creo que los factores que influyeron fue 1.- el desgaste de las estructuras, 2.- el desgaste de las personas al interior y la cuestión 3.- como desde abajo había una corrupción muy velada, pero si se daba dentro de los mercados, La delegación Cuauhtémoc es muy compleja, tiene muchos intereses. Esta desde la colonia Morelos, Tepito, Grupos de interés muy grandes.

**- ¿De tipo económico seria?**

RR- No, hay grupos de interés muy fuertes, están los que mantienen los antros, están los que tienen comercio, hay muchas maquiladoras, pequeñas, ahí no. Hay empresas, que fabrican materiales o ropa para vender en las grandes tiendas y luego otra parte la venden de manera clandestina porque es una realidad, la venden

para el público en general. Si tu vas a Tepito te vas a dar cuenta, de cómo esta al situación, de que no existe ninguna regulación en la venta de diferentes artículos.

Entonces si hay muchos intereses, estos había que compaginarlos, había que aglutinarlos y esto se hizo por un tiempo, ahora ya no se pudo hacer así, lo que sí hubo un nuevo pacto ahí, un nuevo pacto de cómo hacen las cosas y esto lo hizo MORENA.

Porque no es la cuestión nada más de votos, si no es la cuestión de acuerdos que se tengan con los diferentes grupos sociales o grupos económicos o grupos de interés que existen en toda la delegación, en sus diferentes zonas, eso también contó muchísimo, eso fue uno de los factores que influyeron también ahí.

**- Usted cómo define, que representa y cómo se organiza la estructura del partido**

RR- Es una estructura para contener el descontento social, como lo mandata la ley, o sea si nosotros organizáramos los comités de base, por fabrica por empresa, por afinidad, o por sector evidentemente tendríamos mejores resultados, pero esto también demerita la cuestión de la participación electoralmente, el problema es cómo se estructura la cuestión del partido y como se generan políticas públicas, como línea política como transformar la situación del país. La definición respecto a la representación del partido no está bien, debería estar organizada por sector o por grandes empresa, de tal manera que se aglutinara mucho más la gente en lo electoral para poder transformar mejor la ciudad y el país.

**- Acerca del desgaste que hablaba al principio, ¿existe desgaste en la estructura?**

RR- Si, existe un desgaste en la estructura del partido, cada comité ejecutivo tiene un ciclo. Este comité ejecutivo ya debería cambiar, este cambiara en agosto del próximo año, aunque debería de haber cambiado en marzo de este año, por las diferentes condiciones de las consideraciones que se tienen en el partido pues se decidió hacerlo hasta agosto. De tal manera que va a poder cambiar los que

estamos en el Comité Ejecutivo Estatal, pero eso no va a cambiar la estructura, ni va a cambiar el cómo se organiza el partido. El problema de fondo es como está estructurado y la forma de organización del partido.

**- En cuanto a organizaciones sociales que apoyan al PRD, ¿existen algunas?**

RR- Mira, si hay, esta ciudad está llena de organizaciones sociales, no hay una cuadra que no exista una representación o una organización, es lo magnifico y maravilloso de esta ciudad, ya que es explosiva, es expansiva. Por lo que en cada proceso electoral se perfila e introyecta su futuro también. Porque hay mucho cambio de votos, votos al PAN, votos al PRI, votos al PRD. Siempre está a la izquierda, la gente los vecinos, los barrios, todos tienen organización social, ya sea organización para ellos, para representarse en fin, hay un sin número de organizaciones que apoyan al partido cuando representa sus intereses. Y te puedo decir, si yo contabilizara de las que conozco, existen 110 o 120 organizaciones, la mayoría son para fines concretos de su comunidad, desde composturas de banquetas, la calle, hasta los que dicen no queremos los parquímetros, no queremos los edificios. Lo bonito de esta ciudad es que siempre está en un proceso de transformación el partido que lo ha sabido aprovechar mas ha sido el PRD. MORENA se encapsula mucho, si representa pero se encapsula, el PRD es el que ha aflorado por consiguiente tiene los diez primeros diputados externos en el Constituyente. El ejemplo es de Katy D'Artigues cuando iba a pensar que iba a tener cabida, y el PRD le otorgo un lugar, Horacio Franco el flautista también se le dio cobertura por que alla no, haya estaban posicionados, definidos y Horacio Franco tiene 3, 4 AC's Katy D'Artigues tiene 3,4 AC's para discapacitados y son todas las que se aglutinan asi. Todos representan algo. Es toda una cuestión de organicidad, no somos individuos nadamas. El PRD es el único que aglutina un sinnúmero de organizaciones civiles, que lo apoyan en cierto momento, también lo cierto es que a veces lo apoyan y a veces no. Por eso el PRD tiene cabida todavía.

**- En concreto en la delegación Cuauhtémoc, ¿qué organizaciones apoyaron a PRD y en específico a Muñoz Soria para esta elección de 2015 de jefes delegacionales?**

RR- Existen organizaciones de comerciantes que apoyaron a Muñoz Soria, organizaciones de vecinos, de colonos, de los barrios que apoyaron mucho la propuesta de Muñoz Soria, sin embargo si traía un desgaste, siendo uno de los problemas. Y la otra cuestión fue el acuerdo que los propios intereses al interior de la delegación pues cambiaron, porque los propios actores económicos, de presión, políticos y demás pactaron con el otro candidato (MORENA), para ver si había condiciones mucho más favorables. Pero a mi forma de ver es lo mismo.

**- En cuanto a estas elecciones cuando se da la elección, sabemos que hay algunas que apoyan a Muñoz Soria por parte del PRD. ¿En ese momento existe algún tipo de rompimiento por parte de estas organizaciones que apoyen a otro candidato por algún tipo de pacto?**

RR- Ni tengo pruebas, ni participe ni he visto; pero si lo miras desde fuera, evidentemente si hubo un cambio de apoyos, ya no apoyaron a Muñoz Soria, los actores fuertes y sociales de la Cuauhtémoc y apoyaron a Monreal. Pero si es muy claro que aquellos que tradicionalmente apoyaban al PRD; yo digo que sectores económicos, sociales y de interés de la delegación territorialmente si cambiaron de opción. Analiza la votación de la colonia Morelos, o de la colonia Roma, aunque hay un poco de panismo, a final de cuentas si hubo un recambio, porque a final de cuentas si hubo una intención de cambio de pacto, un pacto social digamos. Y la otra cuestión es el desgaste, es que había en la parte de abajo, incluso con propios trabajadores de la delegación, trabajadores de base, los de limpia, empezaron a pedir dinero, donde la verdad es ahí donde tienes el problema. Los de abajo tuvieron el problema, claro que si desde arriba existe corrupción pues se frego todo. Por eso es que se ha conservado el DF, porque no hay mandos intermedios corruptos, abajo si hay.

**- En cuanto a la parte interna del partido ¿la definiría como un factor predominante para que existiera una derrota de la delegación Cuauhtémoc?**

RR- No hay un factor predominante, pero si incidió también, cuanto a candidatos primero incidió Muñoz Soria, como diputados, Roberto López Suarez y otros compañeros. Y al ex jefe delegacional Alejandro Fernández, lo marginaron, entonces se fue con MORENA, le dieron una diputación y entonces empezó a jalar la gente para MORENA y luego, hablaron con él le abrieron un espacio y le dieron la diputación por parte de PRD, y se regresó al PRD, la gente pregunto qué pasa con este candidato y le pintaron sus cuernos. Este es el factor interno más importante que tenemos, ahí fue el problema.

**- La historia traza que siempre ha dominado por parte de la corriente IDN en Cuauhtémoc, en el proceso electoral se plantea un candidato que no pertenecía a IDN, María Rojo. ¿Eso podría haber desatado algún tipo de pugna?**

RR- Ahí, lo que pasa es que el grupo de IDN, de René Bejarano y ahí Bejarano dice, tendría que ser María Rojo porque hay un intercambio ya que si es Rojo él puede en otros lados proponer otras gentes, así es René Bejarano, juega al ajedrez, y entonces, lo que hace Muñoz Soria es irse con toda su corriente a Vanguardia Progresista y al irse a esa corriente, como era de su gente, René Bejarano incide para que no haya votación.

Podría decirse que también la decisión interna dio lugar a que también mucha votación se fuera a MORENA, porque además Fernández, y la cuestión de Muñoz Soria, salen de IDN, María Rojo es apoyada, Bejarano está a nivel nacional y las fuerzas locales inciden en el ámbito local y entonces lo ponen a él, generando desencanto con la gente, yéndose con MORENA. Es un problema de las corrientes que es sumamente compleja.

**- El PRD tiene cierta afinidad en distintos puntos de la delegación, si la dividimos en sectores socioeconómicos, tiene afinidad con ciertos sectores que con otros, sin embargo ¿cuales usted identifica que tienen arraigo con el PRD y cuáles son los que no y se tuvo rompimiento?**

RR- El PRD tiene más arraigo en los barrios, en las colonias ahí es donde se tiene más arraigo con el trabajo social que se viene haciendo desde hace muchos años, la mayor contradicción es con los sectores económicos y los que representan intereses comunes como lo de antros. Entonces esa es la cuestión.

**- Entonces, las colonias como Roma – Condesa apuntarían a un sector socioeconómico mucho más alto en esta elección ¿se tuvo el vinculo, se logró captar el voto de estos sectores?**

RR- La Condesa y la Roma por ejemplo son colonias clase-medieras donde hay una parte de votación importante del PAN, si hay un sector crítico, bastante crítico, pero no es factor fundamental para que se gane la Cuauhtémoc; la delegación se gana con la Guerrero la Doctores, sectores populares, se gana con eso.

**- Otro factor que pudo haber sido predominante es la gestión de Mancera el jefe de gobierno y sus decisiones políticas que incidieron en la delegación ¿lo considera como factor?**

RR- Yo creo que todo interviene, pero en el caso de Mancera existieron decisiones que no fueron decisivas pero si influyeron, además, se generó un clima donde había que criticar todo lo que era del gobierno para ganar votos, un clima electoral y en este, quien tiene mayor capacidad de difusión es quien puede ganar, entonces en este caso, por ejemplo la cuestión del Hoy No circula, fue una cuestión federal, pero Mancera no tuvo la capacidad de marcar un alto, se impuso la medida. Bajándole puntos a la votación perredista.

Otro factor que influyó a través de la percepción de la gente fue el intento de imponer el corredor Chapultepec, que se hizo incluso hasta una consulta, difusión nacional,

también son factores que ayudaron en ese sentido, para que la percepción de la gente fuera PRD ya no.

**- En el proceso electoral desarrollado en 2015, Cuauhtémoc Cárdenas fundador del partido, decide salir del mismo ¿Es factor?**

RR- Es factor, si es factor, también influye en que no hayamos tenido la votación deseada, ante el descredito del partido, el dio sus puntos de vista y demás, pero la verdad fue un factor importante que le pego al partido, quienes no influimos para eso, dijimos hijo mano. Total varias estructuras del partido no estuvimos de acuerdo en cómo lo trataron. Si influyo.

**- Finalmente, desde su análisis ¿qué influyo para que MORENA ganara la elección y que deja de hacer PRD para la Cuauhtémoc?**

RR- Lo que hace MORENA, es fundamentalmente aprovecharse de las contradicciones internas, de la salida de Fernández, de que salieron compañeros de una corriente a otra, entonces la gente entra en un desencanto que influyo, porque hay familias enteras que venían con Dolores Padierna, y se les dice, ahora vénganse para acá. Tenía una fuerte presencia Dolores Padierna y René Bejarano desde siempre en Cuauhtémoc. Y cuando se ve esto, mejor de ir con uno se va con otro y vámonos.

Y con respecto al PRD no logro encontrar la unidad al interior del partido, si hubiera existido la unidad no hubiera existido la dispersión de votos, primero, la disposición que se tenga para poder elegir a la gente adecuada para las diferentes delegaciones, tercero la capacidad de poder aglutinar los diferentes intereses en la delegación.

**- ¿El proceso de elección de candidatos sería un factor contraproducente?**

RR- El proceso interior del partido en un proceso en el cual se eligen de elección los consejeros estatales y estos, son los que eligen a los candidatos, entonces el proceso de elección, inicia desde la votación de cada uno de los militantes para elegir a su consejero estatal, yo creo que es un proceso correcto, ahora lo que sería



mucho más claro y transparente es que la gente eligiera directamente a sus diputados y a sus jefes delegacionales, la gente afiliada al partido, que no fuera a través del consejo estatal, porque es como una elección delegada, dejada a tu representante. Si tú dices vas a votar por este candidato y el bajar a hacer campaña con todos los sectores y demás pues estaríamos mucho mejor.

**- Durante la elaboración de mi tesis, realice una recopilación hemerográfica, encontrando factores de la campaña política de MORENA con la de PRD, los cuales como campaña a pie, visitando casa por casa. ¿Qué sería lo que definió a la campaña política en Cuauhtémoc para que no tuviera el éxito que se pudiera lograr?**

RR- Fundamentalmente fueron los factores de la división y de la percepción del voto de la gente con respecto al gobierno del Distrito Federal. MORENA traía un ataque sistemático a todo, a todo lo que hace PRD y gobierno, entonces ese ataque sistemático es más pegador que la propuesta.

**- Comparando a los candidatos que fueron para la Cuauhtémoc, José Luis Muñoz Soria y Ricardo Monreal ¿Quién está mejor preparado? Tomando en cuenta el área política y académica**

RR- Yo conozco a Muñoz Soria desde hace años, fue maestro en ESIME, ingeniero mecánico eléctrico, de Monreal lo único que le conozco es la casta, priista, rico, de Zacatecas y su hermano ligado con el narcotráfico al tener un rancho donde guardaban marihuana, vas llegas y ves desde la carretera, todas las propiedades de Monreal, son de los más ricos de Zacatecas y yo es lo único que conozco: yo conozco alumnos de Muñoz Soria, pero ninguno de Monreal es hecho en la mafia del PRI. Muñoz Soria tiene sus defectos como todo ser humano, ve el departamento que vive, pero ve a la residencia de Monreal en Zacatecas. Es otra cosa. Los compañeros del PRD, son seres humanos y han cometido errores, pero que tengan residencias y ricos, no, son gente que se dedican a la política que sabe pactar, sabe moverse, sabe todo ese tipo de cosas, que sabe dar despensas etc. Pero que se haya enriquecido corruptos como el Duarte, yo no he visto a nadie. Ni gente que

estuvo aquí, nadie ha robado, ni al interior del PRD, cosas sencillas como de ocupación de vivienda y no se que mas y lo demande y cosas así, gente que se haya enriquecido del erario público, el único rico es Monreal en la historia de los jefes delegacionales.

En el PRD no tenemos a ningún empresario, constructor, ningún rico, pero en MORENA si, ahí está la representante de la comunidad judía, que son los herederos de la construcción de los edificios, por otro lado representa varios intereses y lo dicen, como cuando AMLO dice, que tiene una propuesta de aeropuerto, ahí está mi empresa, fue claro lo dijo. Tiene relación con empresarios, grandes empresarios, no chingaderas. El PRD no tiene nada de eso, es la gran diferencia no tiene gente corruptota.

Salvo, ya me acorde, algunas gentes que se juntan para obtener el poder local que fue lo que hicieron con Iguala, con el presidente municipal de Iguala, al interior del PRD hay diferentes corrientes, la corriente más proclive de pactar directamente con el presidente y toda la cosa es Nueva Izquierda, es la más proclive a eso, de liarse con algunos pillos de algunas partes como fue el caso de Iguala, una cuestión terrible, deberían de haberlos expulsados a todos ellos, pero la verdad es que tienen mucho control.

Aunque su poder va disminuyendo, lo que es IDN; Patria Digna y ADN van a tomar mucho mayor fuerza, van aislar a NI, parte de Foro Nuevo Sol y otros chiquitos, los van a aislar, se va a fortalecer más una propuesta de transformación, ellos son proclives a la alianza con el PAN, en todos lados, hasta la presidencia de la república, lo cual no debe de haber, se debe de empujar la tendencia progresista, en el país. En el partido todavía queda honorabilidad

AMLO dice, que eres corrupto porque estas con aquel pero si estás conmigo ya no eres corrupto ya te salvaste, te santifico, lo más grave fue descalificar a EZLN, descalificar y decir que la única salida soy yo. Y hay unos locos, intelectuales locos como John Ackermann que lo defienden a capa y espada, está fuera de contexto.

Para las elección de 2018, se debe buscar la unidad de las izquierdas, pero el presidente no puede ser López Obrador, tiene que ser otra persona.

**- Finalmente, en cuanto al voto del pueblo organizado en cuanto a comerciantes que se desenvuelven en la parte centro de la Ciudad, vinculados con Alejandra Barrios. ¿Fue factor?**

RR- Ella juega en todos lados, Diana Barrios su hija juega en el PRD, Alejandra juega con el PRI, su sobrino jugó con el PAN, entonces anda repartida, entonces repartió el voto. Sin embargo en la cuestión presidencial se alinea al PRI o puede pactar con alguien, con MORENA no, a lo mejor pacta con el jefe de gobierno.

**- ¿Habrá pactado en 2015 con MORENA?**

RR- Yo no sé de sus pactos, pero por sus hechos te das cuenta cómo va.

Agradezco enormemente a Roberto Rico Secretario de Asuntos Metropolitanos del PRD – DF por su tiempo y disposición para llevar a cabo esta entrevista y al PRD local y a sus funcionarios, por agilizar los trámites para poder realizar la entrevista en sus instalaciones. Muchas gracias.

## **2.- ENTREVISTA A LIC. RODOLFO GONZALEZ VALDERRAMA.**

Coordinador Delegacional de la Delegación Cuauhtémoc y asesor del Dr. Ricardo Monreal Ávila en la jefatura delegacional, es licenciado en Sociología por la Universidad Nacional Autónoma de México.

Entrevista realizada en la Ciudad de México el 9 de noviembre del 2016 en las instalaciones de la delegación Cuauhtémoc.

“MORENA actualmente vive su mejor momento en la Ciudad de México, está creciendo, seguramente lo hará en el 2018, pero también tenemos muy claro que si no se dan resultados, si no se cumple al menos la tercera parte de lo que se prometió en campaña, si se registra ese incumplimiento, habrá un voto de castigo”

**- ¿Qué factores influyeron en la victoria del Dr. Ricardo Monreal en la elección a jefe delegacional en 2015?**

RGV- Yo te diría que fueron factores propios de la campaña y el contexto en el que se dio, en el contexto político. El PRD sufrió una fractura, era un partido monolítico, y dentro de esa corriente era una sola expresión la que había mantenido el control de la delegación Cuauhtémoc desde 1997 cuando gano el Ing. Cárdenas la Ciudad de México, aquí en la demarcación el designo ya que en ese momento no se elegían a jefes delegacionales, designo al Arq. Legorreta, muy bueno por cierto, hizo buen trabajo y después ya vino la elección.

Por el lado en el que se dio la elección, fue una fractura muy grande en el PRD, el cual era un partido dominante en la delegación se fragmenta con la creación de MORENA, entonces un grupo de militantes y de organizaciones que estaban en el PRD migran a MORENA, ese es un primer factor.

Posteriormente el grupo que se queda al frente de la delegación que era una corriente dentro del PRD, también se fractura, era la corriente de René Bejarano IDN, ellos eran hegemónicos, venían gobernando la delegación desde el año 2000 y se iban turnando entre ellos, pero hay una fracción un grupo político que se va con

el Secretario de Gobierno que se llama Vanguardia Progresista, se van con él y otros se quedan con René Bejarano, este segundo grupo es el que se acerca a nosotros (MORENA) en la elección, entonces esa es la segunda fractura importante.

Y el tercer elemento es una fractura en el PRI, el PRI aquí tiene una presencia un voto duro, sostenido de un 12 a un 15% que prácticamente está formado por comerciantes ambulantes en vía pública, los controla básicamente y pertenecen a la agrupación de Alejandra Barrios que es la lideresa histórica de los comerciantes en el centro de la Ciudad, ellos de una manera muy pragmática, siempre tenían acuerdos con el candidato a jefe delegacional del PRD de tal manera que votaban de manera diferenciada, decían. Nosotros nuestra clientela electoral, nuestras bases van a votar, para jefe delegacional por el PRD, pero para todos los otros cargos, asambleas, diputados federales, etc. ya es PRI, era una forma pragmática.

El PRI también tiene esa fractura, porque su lideresa se convierte en candidata para jefa delegacional, entonces esa costumbre, esos acuerdos, esas prácticas de votar de manera diferenciada se terminó, ahora la indicación fue todo PRI parejo, y eso le quito también votos al PRD.

**- ¿Puede que ser que algunos votos que iban antes a PRD emitidos por gente priista, fueran a MORENA?**

RGV - Si por supuesto, hubo un recorrimiento de votos priistas tradicionales que se fueron a MORENA, no tanto por MORENA, si no por el perfil del candidato que le era atractivo a algunos sectores del PRI, pero no fue lo dominante. La votación dominante provino del PRD y luego de la corriente del PRD-IDN que se fractura también.

Inclusive Monreal atrajo votos del PAN, las colonias de clase media de la delegación la cual es una de alto contraste tiene desde las colonias más caras de todo el Valle de México como la Condesa, como las colonias más pobres como Atlampa, se tiene una ciudad perdida, lo que era las vías del ferrocarril, ahí viven como 130 familias en casas de cartón. Entonces tenemos los rascacielos más importantes, pero también tenemos la mayor población en situación de calle en la Ciudad de México,

o sea es de alto contraste, incluso uno puede hacer muy bien el trazo de donde empieza la zona económicamente bien y la zona marginada, se puede sacar el trazo desde San Cosme – Puente de Alvarado hacia el sur es la zona de desarrollo, y de San Cosme hacia el norte, especialmente de Nonoalco-Tlatelolco y del Eje 2 norte hacia el norte están las colonias con marginación: Atlampa, Santa María Insurgentes, Peralvillo, Maza, San Felipe Pescador, toda esa zona. Ósea están muy marcadas hasta por ejes viales la dividen.

Entonces la zona de clase media que votaba por el PAN voto en esta ocasión por MORENA, ese es otro dato interesante, ¿Por qué? Por MORENA no, por el perfil del candidato, les atrajo mucho dos cualidades básicamente del candidato, que había sido gobernador y que tenía un grado de Doctor, un grado académico, eso les llamaba mucho la atención, porque decían que los jefes delegacionales del PRD no pasaban de prepa. Lo que a ese sector de clase media le llamo la atención. Ese fue otro factor que explica lo de MORENA, las divisiones políticas que te señale y el perfil del candidato, lo que por supuesto que cuenta.

Un tercer elemento que cuenta es el tipo de campaña que se hizo, el PRD acostumbrado a campañas corporativas casi no hacía campaña en colonias de clase media, se centraba dónde está su clientela electoral, que son comerciantes en vía pública y los beneficiarios de los programas sociales, de adultos mayores etc. ahí se centraba. Aquí ya no les funciona ese esquema tradicional porque en el caso de los adultos mayores ellos votaron por el PRD, por Andrés Manuel no por el PRD, al pasarse Andrés Manuel a MORENA, o al crear MORENA, esos votos se van para allá con AMLO. Es un electorado leal a AMLO en ese sentido, voto duro a López Obradorista.

**- ¿Se podría decir que es un voto de arrastre el que genera Andrés Manuel al llevarse los votos del PRD a MORENA?**

RGV - Si, indudablemente el efecto de arrastre, o sea, MORENA gana no por ser MORENA, si no porque es el partido de Andrés Manuel, por la figura, entonces, cuando MORENA arranco campaña traía un 8% de preferencia el partido y el

candidato, un año antes de la elección, pero todos estos factores que te explique donde además de las divisiones, además del perfil, cuenta el tipo de campaña, fue una campaña de brigadeo, de casa por casa, empezaba colonia por colonia y al inicio eran 10 personas y ya el último mes ya asistían a estas reuniones vecinales, en espacios públicos 200, 300 personas, fue creciendo.

**- ¿Entonces un factor importante es el tipo de campaña ya que se hace a pie con los ciudadanos contactándolos, digamos casa por casa? Cosa que quizá el PRD no hizo.**

RGV - Si, a través de brigadas realizo MORENA su campaña. En el caso del PRD fue el que invento las brigadas en 1997, las visitas casa por casa, pero después las fueron abandonando por el corporativismo, el clientelismo que son dos anomalías, vamos a llamarles prácticas políticas muy de partidos de izquierda, de partidos de masas que terminan después esclerotizando al propio partido, más el desgaste del ejercicio del poder el cual desgasta, duraron 15 años gobernando más 3 de Cuauhtémoc, 18 años. Entonces había señalamientos muy graves de corrupción, lo que encontramos en la campaña.

El principal problema que la gente señalaba era la inseguridad, pero bueno, es de toda la ciudad, pero ya así siendo señaladamente en la Cuauhtémoc, la corrupción ¿de quién? De sus inspectores, aquí para hacer cualquier trámite te pedían dinero, las mordidas, los constructores se quejaban mucho, pues llegaba un inspector de obras, le daban algún dinero, luego llegaba uno del jurídico le daban otro dinero y luego llegaba otro, o sea era el cuento de nunca acabar. Se quejaban mucho de eso, se siguen quejando pero ya menos. Aunque ya es menor, porque se ha ido depurando. Obviamente cuando llegamos nosotros salió mucha gente y muchos de esos se siguen ostentando, siguen llegando a los establecimientos diciendo que vienen de la delegación, pidiendo permisos sin ser funcionario.

Entonces nos decían los vecinos, corrupción y de servicios se quejaban de falta de luz en las calles, no atendían las peticiones de luminaria y para ellos la falta de luz era un aliciente un estímulo a la inseguridad, asaltaban, se prestaba a eso, luego

era la basura, que no pasaban a recoger y podían pasar días y días y la basura en la calle y el otro elemento bacheo, los hoyos, calles en mal estado que nadie atendía. Esos eran los tres elementos de servicios públicos, poda de árboles, era el cuarto. Si bien la seguridad no es facultad de la delegación, al gente si señala, dice si es, es la delegación la que debe de hacerse cargo porque además las patrullas dicen que pertenecen a Cuauhtémoc, entonces en fin, no hay atribuciones de ninguna delegación, en este aspecto, pero lo que si podemos hacer es prevención del delito.

**- Socialmente ¿Qué factores influyeron a MORENA para ganar en 2015?**

RGV - Te digo a nosotros nos benefició el voto de las colonias de las clases medias que votaron por MORENA y algunas colonias como Santa María la Rivera y Tlatelolco que al tener otra opción de izquierda se fueron con esa opción o sea fue una alternancia dentro de la izquierda, los del PRD dicen que llego MORENA y nos dividió y nosotros decimos, no, qué bueno que surgió MORENA porque era tal el hartazgo que si no el voto se lo hubiera llevado el PAN, se dio una alternancia dentro de la izquierda y eso vino a refrescar también al electorado.

**- ¿Se puede decir que entre la antigua izquierda (PRD) y la nueva izquierda (MORENA) existe un fraccionamiento del voto?**

En el momento de la elección si, secciones electorales que eran muy perredistas cambiaron.

**- ¿Qué ofreció MORENA a la ciudadanía que no pudo hacer el PRD?**

RGV - El combate a la corrupción y el resolver los servicios públicos, esos tres servicios públicos basura, luminarias y pavimentación. Había un alejamiento total, una desconexión entre la delegación y los ciudadanos, les daba hasta temor venir aquí, porque se habían trasquilado o no salían atendidos, producto del desgaste del ejercicio del poder por 18 años ya que no había renovación, pasándose el cargo entre los mismos, entre la misma corriente.

MORENA ofreció una opción de cambio a la ciudadanía esa es mi conclusión.



**- ¿Existen zonas que apoyan a MORENA, y cuáles son estas que apoyan a Monreal?**

RGV - MORENA es un partido nuevo, entonces apenas está desarrollando votación dura, yo podría decir que para que desarrolle votación dura se tiene que esperar a las siguientes elecciones dos o tres, como en la jurisprudencia, la tercera sentencia genera jurisprudencia, aquí hasta la tercera elección donde las secciones refrenden su voto por MORENA, se puede decir que aquí ya hay voto duro, mientras se está desarrollando, sin embargo ahí va, un parámetro es la elección de Constituyente de la Ciudad de México donde MORENA, avanza obteniendo las mismas secciones que había ganado en las elecciones de 2015 más otras más, por el factor de que empezaron a pasarse del PRD a MORENA, los que no creían que podía ganar MORENA ya ahora, están en el partido. Existe un crecimiento, siguió llegando más gente de PRD a MORENA y gente nueva jóvenes y voto nuevo.

¿Cuáles son estas zonas? Yo te diría que es Nonoalco- Tlatelolco, Santa María la Rivera, el Centro no, Morelos tampoco, pero Peralvillo sí. De las 33 colonias yo creo que 15 siguen refrendando su confianza en MORENA. Hubo una elección vecinal para refrendar comités ciudadanos, ahí de 64 comités ciudadanos el PRD se llevo 38, de la corriente de Diana Barrios perredista hija de Alejandra Barrios priista, lo que paso es que MORENA no se metió a esa elección y MORENA presento planillas diferentes no unidas, cada grupo presento su planilla y no resulto el esquema porque los comités vecinales del PRD otra vez se llevaron más.

**- Durante la campaña se mencionó que PRD mantenía estructura a diferencia de MORENA, ¿Cuáles fueron los factores que suplió MORENA referente a la estructura de PRD?**

RGV - Lo que paso es que muchos se fueron con MORENA, operadores electorales, operadores de casilla que se pasaron de PRD a MORENA, el PRD se quedó más que una estructura con una caparazón nada adentro, ya que los operadores se fueron con MORENA

**- ¿Qué organizaciones apoyaron a MORENA en la elección de jefe delegacional en 2015 en la delegación Cuauhtémoc?**

RGV - Apoyaron los comités de vecinos, de Roma Condesa, apoyaron los restauranteros y los prestadores de servicio a la delegación como hoteleros, etc. Que estaban hartos ya de la corrupción, la mordida, la extorsión, si no me das te voy a cerrar, el más patán decía eso, pero también había los que decían, venimos a hacerte una revisión, por ejemplo de 15 requisitos pasaban 14, pero el ultimo que era por ejemplo el bote arenero ¿Qué es el bote arenero? No pues es un bote con arena contra incendios y una persona que si tenía todo, esto lo conocimos en campaña – Yo tuve todo, hasta el bote arenero, pero el cuate que fue a hacer la inspección me salió con que la arena estaba ya caduca.

Ya estaban hartos de todo esto. Mucha corrupción.

**- ¿Qué organizaciones apoyaron a MORENA?**

RGV - Te digo, los comerciantes establecidos un sector no todo, los de la CANACO, un sector de ambulantes, de comerciantes en vía pública, no todo porque el grueso se fue con el PRI y con el PRD.

**- ¿El voto otorgado por parte del grupo contrincante a Barrios apoyo a MORENA? Me refiero al grupo de la líder Rosete.**

RGV - María Rosete apoyo porque un hijo de ella fue candidato a diputado suplente por eso se vinculó. Del comercio en vía pública apoyó ella y otra, una unión de comerciantes de Tepito, que también apoyaron ellos.

En resumen comerciantes en vía pública, los que anteriormente te mencione, prestadores de servicios los hoteleros, restauranteros los que se entusiasmaron con el proyecto y votaron, básicamente esos sectores.

**- ¿A que se dedican estas organizaciones? ¿Aún se mantiene el vínculo y se trabaja en conjunto?**

RGV - Con los establecimientos restaurantes sí, con los hoteleros también, en programas en comités, en cuanto a los comerciantes en vía pública ahí está más el tironeo porque la política que fijo el delegado es no criminalizar el comercio en vía pública, pero tampoco fomentarlo, ni tolerar los excesos, es un asunto de orden. Entonces donde más resistencia ha existido ahora está el sector de la Roma-Condesa, que se han vuelto exigentes y dicen que ya tienes un año haber como están y cómo vas con tus compromisos.

El comercio en vía pública se ha estado batallando porque la liberación de espacios afecta a grupos, entonces vienen y protestan.

De todas las organizaciones que nos apoyaron evidentemente ya hay jaloneos en algunas, sin embargo se trabaja en conjunto con los colonos de la colonia Roma Norte y Sur donde la inseguridad les está pegando muy fuerte, ellos dicen que apoyaron pero que no están viendo resultados.

Se han mantenido las unidades habitacionales grandes, los originales ya no están sin embargo han llegado nuevos, no votaron por MORENA pero durante el ejercicio de MORENA se han ido añadiendo.

**- Conocemos que el PRD opera mediante el voto clientelar. ¿En la elección de 2015 MORENA opero de la misma forma rescatando el voto clientelar, existiendo algún apego con ciertas organizaciones?**

RGV - No, el voto clientelar no existió hacia MORENA por ser su debut, quien apoyo a MORENA fueron los comerciantes, restauranteros, los prestadores de servicios turísticos y los establecimientos mercantiles grandes ese voto se mantiene. De todas formas en marzo próximo se va a hacer una dinámica de refrendo de mandato, ahí vamos a ver si la ciudadanía sigue brindando la confianza o no, porque el tema permanente de MORENA es precisamente el que se siga con todos los

grupos sociales pero sin manejos corporativos, ahí vamos a ver quiénes revocan el mandato y quienes refrendan.

**- En este sentido ¿tiene más peso el voto ciudadano?**

RGV - En esta elección tuvo más peso el voto ciudadano que el voto corporativo tan es así que ganó MORENA, si el voto corporativo hubiera sido mayor o más fuerte, pues hubiera ganado PRD, pero no fue el caso.

**- En cuanto a las propuestas de campaña que hace Ricardo Monreal en comparación con las del candidato del PRD, ¿fueron mejores, en qué sentido?**

RGV - Si, porque el PRD, no hablaba de corrupción y la agenda programática, la agenda temática si hablaba de corrupción, fue uno de los principales puntos, el PRD, no quería hablar de corrupción, ellos le apostaron a la continuidad y nosotros al cambio, conociendo el sentir de la gente.

Agradezco enormemente al Lic. Rodolfo González Valderrama por el tiempo que pudo brindarme en la oficina ubicada en la delegación Cuauhtémoc, donde pude realizar la entrevista, también agradecer a los funcionarios delegacionales por su disposición y orientación al momento de visitar la delegación. Muchas gracias.



### **3.- ENTREVISTA A DIP. NESTOR NUÑEZ.**

Diputado de la Asamblea Legislativa del Distrito Federal VII Legislatura y Coordinador de campaña de Ricardo Monreal contendiente por la jefatura delegacional de la delegación Cuauhtémoc.

Entrevista realizada el 8 de febrero del 2017 en la Asamblea Legislativa del Distrito Federal

**-¿Qué factores son los que presentan para que el candidato de MORENA, el Dr. Ricardo Monreal fuera el ganador tras la elección en la delegación Cuauhtémoc de jefe delegacional?**

NÑ- Yo te diría de entrada que para ganar cualquier elección no solo la de la jefatura delegacional de 2015 casi siempre se tienen que conjuntar muchos factores no hay uno en específico. En 2015 se conjuntó la marca nueva de un partido nuevo que es MORENA, que tenía experiencia de gobierno y la gente lo recibió de buena manera, obviamente la presencia en MORENA de nuestro hoy Presidente Nacional Andrés Manuel López Obrador como una figura muy importante en la Ciudad de México por el recuerdo de sus seis años de gobierno; el prestigio y trayectoria del entonces candidato Ricardo Monreal por méritos propios por haber sido gobernador de Zacatecas, por haber sido, Senador, Diputado; y sin duda alguna el descontento que existía ya, no solo por el desgaste natural que tiene el ejercicio de gobierno, si no que el partido que gobernaba la delegación Cuauhtémoc, que era el PRD no solo tenía los últimos 17 años gobernando la delegación si no que los últimos 9 habían sido de muy malas experiencias en términos de corrupción, entonces había una mezcla muy importante de factores que ayudaron para el triunfo.

**-En cuanto a lo social, a nivel de colonias, ¿Qué factores favorecieron a MORENA para ganar en 2015?**

NÑ- Pues que regresamos a hacer campaña como se hacía antes, a ras de tierra, con la gente, fuimos a tocar casa por casa, fuimos a hablar con los vecinos, hicimos asambleas vecinales en algunas donde teníamos 10 personas y en otras donde teníamos 400, 500 personas. Eso es lo que se abandonó en la Ciudad de México

por el voto corporativo que ya había logrado el PRD a través de los programas sociales de las delegaciones, entonces yo creo que socialmente nos vieron distinto, nos encontraron como una opción que se estaba acercando a la ciudadanía a escucharla y a decirle cuales eran las propuestas que teníamos de gobierno.

**-En cuanto estas propuestas, que ofrece MORENA a la ciudadanía y que no pudo ofrecer el PRD**

NÑ- Ofrecimos en esa elección en específico un partido nuevo, libre de corrupción, con militantes con experiencia, ofrecimos a un candidato con experiencia de gobierno de 6 años en el estado de Zacatecas con un gobierno exitoso, ofrecimos honestidad, que es lo que el PRD ya no pudo hacer.

El candidato del PRD a la jefatura delegacional había ya sido delegado dos trienios previos, entonces la gente ya lo tenía como identificado, incluso el delegado de ese momento compitió para diputado local y su gestión era tan mala acusado de tanta deshonestidad que se fue al tercer lugar en su Distrito. A pesar de ser el jefe delegacional, lo eligieron en 2012, primer lugar, arrasando junto con Mancera y luego en 2015 se fue en tercer lugar para diputado. No pudo ofrecer honestidad, cosa que nosotros en MORENA, si pudimos ofrecer.

**-¿Es el combate a la corrupción una propuesta de campaña que la catalogaría como fundamental?**

NÑ- Si por supuesto, la austeridad republicana, el combate frontal a la corrupción no son solo banderas políticas de MORENA, si no que forman parte de nuestra carta de principios y de nuestro estatuto. El combate a la corrupción ha sido punta de lanza en todos los ejercicios de gobierno donde ha estado el partido, empezando por AMLO en el sexenio del 2000 al 2005 y ahora en este caso con las 5 jefaturas delegacionales que gano MORENA en 2015, el combate a la corrupción es muy importante.

**-Para la campaña política se delimitaron las zonas que prefieren a MORENA; ¿Cuáles son las zonas que mantienen mayor preferencia por el partido, que terminaron favoreciendo a Monreal?**

NÑ- Primero para completar el tema de la corrupción, también hay que decir que fueron de las cosas que se ofrecieron en campaña de manera más contundente, ofreciendo que aunque tuvieran fuero, iba a ir contra ellos en caso de que tuviera elementos contundentes para procesarlos por alguna ilegalidad administrativa o penal que hayan cometido.

Yo te diría que en el recuento final de 33 colonias, Monreal solo perdió 7 y las perdió por menos de 150 votos, entonces la realidad es que hubo un permeo en toda la delegación del tema de MORENA, el tema de Monreal como candidato eso ya como resultado final, como resultado previo que no identificamos zonas especificamos, por que como trabajamos todas las colonias casa por casa, edificio por edificio, al estrategia no fue ver donde estaba el voto duro de MORENA o el voto duro de AMLO, la apuesta fue ver a todo mundo y tratar de escuchar a todo mundo, entonces previo al resultado lo que hicimos fue trabajar toda la delegación. Ya con el resultado en la mano te puedo decir que fuera de 7 colonias de 33, pues ganamos en todas, e incluso las que no ganamos, por ponerte un ejemplo, la colonia Atlampa perdimos por 97 votos entonces hubo buenas condiciones, no me atrevería a decirte que previo al resultado se tuvo una estrategia para busca solo los lugares afines a MORENA, más bien le apostamos a todo.

**-En la campaña política ¿el PRD dejo de hacer brigadeos?**

NÑ- Si, sin lugar a duda estaban las brigadas del SOL y estaban los equipos de la delegación, le apostaron a la estructura de la delegación a los programas sociales de la delegación e incluso a los candidatos, yo que fui candidato a Diputado local, al candidato del PRD nunca me lo encontré, lo vi solo el día que nos citaron al debate en el IEDF. El candidato del PRD nunca anduvo en territorio, Monreal tampoco se topó a Muñoz Soria, no andaban territorio, ósea si había brigadas pero no de ellos



porque el rechazo de la gente hacia ellos era muy contundente, entonces yo creo que por eso no salieron tanto a la calle.

**-En cuanto al tipo de campaña que ¿diferencias se tiene respecto al PRD?**

NÑ- Pues esta parte que te digo, nosotros no teníamos estructura, se dice que en las elecciones intermedias cuando no se eligen titulares del poder ejecutivo federal y/o local en este caso el Presidente de la Republica y el jefe de gobierno, las elecciones son de estructura, son de dinero, y nosotros no teníamos ni estructura ni dinero, entonces lo que se hizo distinto fue la parte de ir a buscar a todo mundo, a recordarles lo mal que estaba haciendo el PRD y que los tenía muy molestos como vecinos y evaluaban con la peor calificación en la historia de la delegación para que salieran el día de la jornada electoral para que hubiera un cambio. El PRD yo creo, se dedicó a procesar los programas sociales que tenía, la clientela electoral que podía generar y no le alcanzo, le apostó a la estructura que es lo que supuestamente se ganan las elecciones cuando no se eligen titulares del ejecutivo.

**-¿El voto ciudadano fue fundamental?**

NÑ- Sin duda alguna, sin duda alguna, yo creo que mucha gente apartidista voto por MORENA, mucha gente que no tiene filiación que no le gustan los partidos políticos pero como te decía vio en MORENA una opción nueva oportunidad de cambiar las cosas.

**-¿Cómo suplió MORENA la falta de estructura que en el caso del PRD si mantuvo?**

NÑ- El PRD no tiene estructura como tal en la delegación Cuauhtémoc, tenía la estructura de la delegación a los funcionarios públicos eso te lo digo, y prueba de ello es el resultado de la elección del constituyente cayéndose de 50,000 votos a 8,000 de un año para otro simple y sencillamente porque dejaron de tener el control de la delegación, no tienen estructura, o están muy borrados en la delegación. Nosotros suplimos con mucho voluntario, con mucho brigadista que estuvo dispuesto a ayudar, mucho chavo, muchos jóvenes, tocando casa por casa, yo sé

que cuesta trabajo creer que hayamos hecho este trabajo pero fue algo a lo que le apostamos. Reclutamos chavos, reclutamos gente, había mucho despedido de la delegación que querían vengarse por el trato que habían recibido quienes se sumaron voluntariamente a ayudarnos a promover el voto casa por casa. Esa fue la estrategia.

**-En cuanto a organizaciones sociales que apoyaron a MORENA ¿Cuáles pudieron estar involucradas con MORENA?**

NÑ- El Dr. Monreal platico con todo mundo, no se cerraron las puertas a nadie, trató de tender puentes con todos para generar un gobierno plural; yo te diría así, abiertamente se acercó Patria Nueva que es una asociación de vivienda, el MAS que es una organización social histórica con aparición después de 1985, esos dos grupos de manera contundente, se acercó mucha gente, pero como en MORENA tampoco estamos con el tema corporativo se aceptó que llegaran solos, sin necesidad que tuvieran o vinieran a ofrecer grupos, hubo de todo; tuvimos participación de mucha gente.

**-¿Estas organizaciones sociales que comenta se sumaron a MORENA a que se dedican?**

NÑ- La mayoría de las organizaciones sociales que existen en la Ciudad se dedican al tema viviendero, la gran mayoría, yo creo que aquí en la delegación esa es uno de los temas más importantes, también agrupaciones de comercio ambulante, también son otros grupos importantes que se acercaron a ayudar, también se acercaron quizá no abiertamente pero si directamente con el Dr. Monreal las agrupaciones empresariales formales tales como la COPARMEX, la CANACO, la CONCAMIN se acercaron a participar a tender la mano, a tender puentes; como te decía, el Dr. Monreal platico con todo mundo para generar las mejores condiciones para el triunfo, pero también porque entendía que para gobernar, no se podía gobernar como lo venía haciendo el PRD con un grupo, si no que hay que abrirse a trabajar con todos los que tuvieran animo de coadyuvar en que la delegación saliera adelante.

**-La corriente IDN del PRD, en la elección de 2015 ¿amiga o enemiga?**

NÑ- Yo creo que ni una ni otra, los tres candidatos del PRD, eran originarios de IDN, del grupo del Profesor René Bejarano, José Luis Muñoz Soria, Alejandro Fernández y Agustín Torres, quienes traicionaron al Prof. Bejarano y a la corriente IDN para irse de candidatos por Vanguardia Progresista, sin haber acuerdo de por medio yo me imagino, entiendo que IDN agraviada por la traición de estos compañeros seguramente no se involucró en la campaña como se podría haber involucrado de no haber ocurrido ese suceso y hay que decir que la corriente fuerte dentro de la delegación Cuauhtémoc del PRD es la IDN. Entonces ni amiga, ni enemiga; se mantuvo neutra ante lo que ocurrió al interior del partido y seguramente eso tuvo un impacto positivo en el resultado de nuestra campaña. Ahí está ese dicho muy famoso que dice: “divide y vencerás”. Se dividieron ellos (PRD) siendo otro factor como te decía al principio que ayudo a que pudiéramos ganar.

**-¿Se podría decir que existió una crisis interna en el PRD?**

NÑ- Sin duda alguna, así es.

**-El voto panista en la delegación Cuauhtémoc, ubicada al sur este delegacional, ¿otorgaron su voto a MORENA?**

NÑ- Si claro, solo perdimos la Hipódromo, las demás la Roma Norte, la Roma Sur, la Condesa y la Hipódromo Condesa las ganamos, hubo mucho voto ciudadano y seguramente mucho voto panista que no encontró en la propuesta del PAN una candidatura viable y vieron en Ricardo Monreal por experiencia, por capacidad una opción para votar en ese momento. Sin duda alguna se tiene votos de panistas.

**-¿Es el perfil de Ricardo Monreal el que convence al votante panista?**

NÑ- Si, sin duda alguna, el perfil de Ricardo Monreal nos ayudó mucho por su capacidad, también por su experiencia, pero también por su formación académica, ese fue un tema que en esa zona de la delegación se valoró mucho, su experiencia académica, no solo como Maestro, si no como Doctor en Derecho por la UNAM,

entonces eso nos ayudó mucho, el perfil de Monreal fue clave para que muchos de esos electores apartidistas o incluso panistas o priistas votaran por Ricardo.

**- Los votantes del PRI que acostumbraban votar por este partido político, ¿votaron por MORENA?**

NÑ- Yo creo que sí, siento que derivado de que MORENA es un partido nuevo y ahora con una militancia más contundente no deja de ser cierto que se acercó mucha gente de otros partidos, yo creo que el perfil y el talento de Monreal ayudo y la calidad de novedad de MORENA fueron los que atrajeron y claro que el voto priista panista, perredista, de Movimiento Ciudadano que decidieron votar por MORENA, el electorado ya vota si muchas veces por su filiación partidista, pero ya también por el candidato, yo creo que vieron en Ricardo Monreal una opción verdadera de cambio.

**- Finalmente, el voto de comerciantes cercanos al PRI y Alejandra Barrios, o María Rosete, ¿estuvieron apoyando a MORENA?**

NÑ- Alejandra Barrios estuvo participando como candidata del PRI, yo te diría que desde ese punto de vista: no, todos los comerciantes cercanos a ella asumo que aunque habrá alguno que a conciencia voto por Monreal yo creo que en su mayoría votaron por el PRI; en el caso de otros líderes que hay en el comercio ambulante de la delegación, que son muchísimos, como Benjamín Quiroz, como Roberto Hernández, como la propia María Rosete, como Miguel Galán si hubo varios que llegado el momento se acercaron a sumarse a las filas de MORENA porque veían también que el triunfo era inevitable, entonces si se acercaron a apoyar y si votaron de este lado, muchos de ellos ya no son priistas, ya son un voto muy fluctuante que venía participando con el PRD y que ahora decidió, después de las condiciones que los tenía el PRD volteara a MORENA.

Agradezco enormemente al Dip. Néstor Núñez por su tiempo y disposición al recibirme en la casa de campaña electoral y en la Asamblea Legislativa del Distrito Federal, contestando mis preguntas con gran amabilidad, así también agradezco a

su equipo de trabajo quien me ayudo a contactar al Diputado considerándome siempre para poder efectuar la entrevista. Muchas gracias.

#### 4.- TABLA COMPARATIVA

Tabla 14. Comparación de las secciones electorales y la preferencia de la ciudadanía por partido político años 2009, 2012 y 2015.

Sección	2009	2012	2015
4523	PRD	PRD	MORENA
4524	PAN	PRD	MORENA
4525	PAN	PRD	MORENA
4526	PRD	PRD	MORENA
4527	PAN	PRD	MORENA
4528	PAN	PRD	PAN
4529	PAN	PRD	MORENA
4530	PRD	PRD	MORENA
4531	PAN	PRD	PAN
4532	PAN	PRD	PAN
4533	PAN	PRD	MORENA
4534	PAN	PRD	PAN
4535	PAN	PRD	MORENA
4536	PAN	PRD	MORENA
4537	PAN	PRD	MORENA
4538	PAN	PRD	MORENA
4539	PRD	PRD	MORENA
4540	PAN	PRD	MORENA
4541	PAN	PRD	MORENA
4542	PAN	PRD	MORENA
4543	PAN	PRD	MORENA
4544	PRD	PRD	MORENA
4545	PAN	PRD	MORENA
4546	PAN	PRD	MORENA
4547	PAN	PRD	MORENA
4548	PAN	PRD	MORENA

4549	PAN	PAN	PAN
4550	PAN	PRD	PAN
4551	PRD	PRD	MORENA
4552	PAN	PRD	MORENA
4553	PAN	PRD	MORENA
4554	PAN	PRD	MORENA
4555	PAN	PRD	MORENA
4556	PRD	PRD	MORENA
4557	PRD	PRD	MORENA
4558	PAN	PRD	MORENA
4559	PAN	PRD	MORENA
4560	PAN	PRD	MORENA
4561	PAN	PRD	MORENA
4562	PAN	PRD	PAN
4563	PAN	PRD	PAN
4564	PAN	PRD	MORENA
4565	PAN	PRD	MORENA
4566	PAN	PRD	PAN
4567	PAN	PAN	PAN
4568	PAN	PAN	PAN
4569	PAN	PRD	PAN
4570	PAN	PRD	PAN
4571	PAN	PRD	PAN
4572	PAN	PRD	PAN
4573	PAN	PRD	PAN
4574	PAN	PRD	MORENA
4575	PRD	PRD	MORENA
4576	PRD	PRD	MORENA
4577	PAN	PRD	MORENA
4578	PAN	PRD	MORENA
4579	PAN	PRD	MORENA
4580	PAN	PRD	MORENA

4581	PAN	PRD	PAN
4582	PAN	PRD	PAN
4583	PAN	PRD	PAN
4584	PAN	PRD	PAN
4585	PAN	PRD	MORENA
4586	PRD	PRD	MORENA
4587	PRD	PRD	MORENA
4588	PAN	PRD	MORENA
4589	PRD	PRD	MORENA
4590	PRD	PRD	PRD
4591	PRD	PRD	PRD
4592	PRD	PRD	MORENA
4593	PRD	PRD	PRD
4594	PRD	PRD	MORENA
4595	PRD	PRD	MORENA
4596	PRD	PRD	MORENA
4597	PRD	PRD	MORENA
4598	PRD	PRD	MORENA
4599	PRD	PRD	MORENA
4600	PRD	PRD	MORENA
4601	PRD	PRD	MORENA
4602	PRD	PRD	MORENA
4603	PRI/PVEM	PRD	MORENA
4604	PRI/PVEM	PRD	MORENA
4605	PRD	PRD	PRD
4606	PRD	PRD	PRD
4607	PRD	PRD	PRD
4608	PRD	PRD	MORENA
4609	PRD	PRD	PRD
4610	PRD	PRD	MORENA
4611	PAN	PRD	MORENA
4612	PRD	PRD	MORENA

4613	PRD	PRD	MORENA
4614	PRD	PRD	PRD
4615	PRD	PRD	MORENA
4616	PRD	PRD	MORENA
4617	PRD	PRD	PRD
4618	PRD	PRD	PRI/PVEM
4619	PRD	PRD	MORENA
4620	PRD	PRD	MORENA
4621	PRD	PRD	MORENA
4622	PRD	PRD	MORENA
4623	PRD	PRD	MORENA
4624	PRD	PRD	MORENA
4625	PRD	PRD	MORENA
4626	PRD	PRD	PRD
4627	PRD	PRD	MORENA
4628	PRD	PRD	MORENA
4629	PAN	PRD	MORENA
4630	PAN	PRD	MORENA
4631	PRD	PRD	MORENA
4632	PRD	PRD	MORENA
4633	PRD	PRD	MORENA
4634	PRD	PRD	MORENA
4635	PRD	PRD	PRD
4636	PRD	PRD	MORENA
			Empate
4637	PRD	PRD	PRI
4638	PRD	PRD	MORENA
4639	PRD	PRD	MORENA
4640	PRD	PRD	MORENA
4641	PRD	PRD	MORENA
4642	PAN	PRD	MORENA
4643	PRD	PRD	MORENA

FUENTE: Elaboración propia a partir de información del Instituto Electoral del Distrito Federal en "Estadística de las elecciones locales 2009 resultados, IEDF, México, CDMX, 2009



4644	PRD	PRD	MORENA
4645	PRD	PRD	MORENA
4646	PRD	PRD	MORENA
4647	PRD	PRD	PRD
4648	PRD	PRD	MORENA
4649	PRD	PRD	PRD
4650	PRD	PRD	MORENA
4651	PRD	PRD	PRD
4652	PRD	PRD	MORENA
4653	PRD	PRD	MORENA
4654	PRD	PRD	MORENA
4655	PRD	PRD	MORENA
4656	PRD	PRD	MORENA
4657	PRD	PRD	MORENA
4658	PRD	PRD	PRD
4659	PRD	PRD	MORENA
4660	PRD	PRD	MORENA
4661	PRD	PRD	MORENA
4662	PRD	PRD	MORENA
4663	PRD	PRD	MORENA
4664	PRD	PRD	MORENA
4665	PRD	PRD	MORENA
4666	PRD	PRD	MORENA
4667	PRD	PRD	MORENA
4668	PRD	PRD	MORENA
4669	PRD	PRD	MORENA
4670	PRI/PVEM	PRD	MORENA
4671	PRD	PRD	MORENA
4672	PRD	PRD	MORENA
4673	PRD	PRD	MORENA
4674	PRI/PVEM	PRD	MORENA
4675	PAN	PRD	MORENA

4676	PRD	PRD	MORENA
4677	PRD	PRD	MORENA
4678	PRD	PRD	MORENA
4679	PRD	PRD	MORENA
4680	PRD	PRD	PRD
4681	PRD	PRD	MORENA
4682	PRI/PVEM	PRI/PVEM	PRI/PVEM
4683	PRD	PRD	MORENA
4684	PRD	PRD	MORENA
4685	PRD	PRD	MORENA
4686	PRD	PRD	MORENA
4687	PRD	PRD	MORENA
4688	PRD	PRD	MORENA
4689	PRD	PRD	MORENA
4690	PRD	PRD	PRD
4691	PRD	PRD	MORENA
4692	PRI/PVEM	PRI/PVEM	MORENA
4693	PRD	PRD	PRD
4694	PRD	PRD	PRD
			Empate
4695	PRD	PRD	PRD
4696	PRD	PRD	MORENA
4697	PRD	PRD	MORENA
4698	PRD	PRD	MORENA
4699	PRD	PRD	PRD
4700	PRD	PRD	MORENA
			Empate
4701	PRD	PRD	PRI
4702	PRD	PRD	PRI/PVEM
4703	PRD	PRD	PRI/PVEM
4704	PRD	PRD	PRD
4705	PRD	PRD	PRI/PVEM

4706	PRI/PVEM	PRD	MORENA
4707	PRD	PRD	MORENA
4708	PRD	PRD	MORENA
4709	PRD	PRD	MORENA
4710	PRD	PRD	MORENA
4711	PRD	PRD	PRD
4712	PRI/PVEM	PRD	MORENA
4713	PRD	PRD	MORENA
4714	PRD	PRD	MORENA
4715	PRD	PRD	PRI/PVEM
4716	PRD	PRD	MORENA
4717	PRD	PRD	PRD
4718	PRD	PRD	PRD
			Empate
4719	PRD	PRD	PRD
4720	PRD	PRD	MORENA
4721	PRI/PVEM	PRD	MORENA
4722	PRD	PRD	MORENA
4723	PRD	PRD	PRI/PVEM
4724	PRD	PRD	MORENA
4725	PRD	PRD	MORENA
4726	PRI/PVEM	PRD	MORENA
4727	PRI/PVEM	PRD	MORENA
4728	PRI/PVEM	PRI/PVEM	PRD
4729	PRI/PVEM	PRD	PRD
4730	PRI/PVEM	PRD	PRD
4731	PRD	PRD	PRI/PVEM
4732	PRD	PRD	PRD
4733	PRD	PRD	PRI/PVEM
4734	PRD	PRD	PRD
4735	PRD	PRD	PRD
4736	PRD	PRD	PRD

4737	PRD	PRD	PRD
4738	PRD	PRD	PRI/PVEM
4739	PRD	PRD	PRI/PVEM
4740	PRI/PVEM	PRD	PRD
4741	PRD	PRD	MORENA
4742	PRD	PRD	MORENA
4743	PRD	PRD	MORENA
4744	PRD	PRD	MORENA
4745	PRD	PRD	PRD
4746	PRD	PRD	MORENA
4747	PRD	PRD	PRI/PVEM
4748	PRD	PRD	PRD
4749	PRD	PRD	PRD
4750	PRD	PRD	PRD
4751	PRD	PRD	PRD
4752	PRI/PVEM	PRD	PRD
4753	PRD	PRD	PRD
4754	PRD	PRD	PRD
4755	Anulada	PRD	PRD
4756	PRD	PRD	PRD
4757	PRD	PRD	PRD
4758	PRD	PRD	PRD
4759	PRD	PRD	MORENA
4760	PRD	PRD	MORENA
4761	PRD	PRD	MORENA
4762	PRD	PRD	MORENA
4763	PAN	PRD	MORENA
4764	PRD	PRD	MORENA
4765	PRD	PRD	PRI/PVEM
4766	PRD	PRD	MORENA
4767	PRD	PRD	PRD
4768	PRD	PRD	MORENA

4769	PRD	PRD	MORENA
4770	PRD	PRD	MORENA
4771	PRD	PRD	MORENA
4772	PAN	PRD	MORENA
4773	PRD	PRD	MORENA
4774	PRD	PRD	MORENA
4775	PRD	PRD	PRD
			Empate
4776	PRD	PRD	PRD
4777	PRD	PRD	MORENA
4778	PRD	PRD	MORENA
4779	PRD	PRD	PRD
4780	PRD	PRD	PRD
4781	PRD	PRD	MORENA
4782	PRD	PRD	PRD
4783	PRD	PRD	MORENA
4784	PRD	PRD	PRI/PVEM
4785	PRD	PRD	MORENA
4786	PRD	PRD	MORENA
4787	PRD	PRD	MORENA
4788	PRD	PRD	MORENA
4789	PRD	PRD	MORENA
4790	PRD	PRD	PRD
4791	PRD	PRD	PRD
4792	PRD	PRD	PRD
4793	PRD	PRD	PRD
4794	PRD	PRD	PRD
4795	PRD	PRD	PRD
4796	PRD	PRD	MORENA
4797	PRD	PRD	MORENA
4798	PRD	PRD	PRI/PVEM
4799	PRD	PRD	PRD

4800	PRD	PRD	PRD
4801	PRD	PRD	MORENA
4802	PRD	PRD	PRD
4803	PRD	PRD	PRD
4804	PRD	PRD	PRD
4805	PRD	PRD	MORENA
4806	PRD	PRD	PRI/PVEM
4807	PRD	PRD	MORENA
4808	PRD	PRD	PRD
4809	PRD	PRD	MORENA
4810	PRD	PRD	MORENA
4811	PRD	PRD	MORENA
4812	PRD	PRD	PRI/PVEM
4813	PRD	PRD	MORENA
4814	PRD	PRD	MORENA
4815	PRD	PRD	MORENA
4816	PRD	PRD	MORENA
4817	PRD	PRD	MORENA
4818	PRD	PRD	PRD
4819	PRD	PRD	PRD
4820	PRD	PRD	PRD
4821	PRD	PRD	MORENA
4822	PRD	PRD	MORENA
4823	PRD	PRD	MORENA
4824	PRD	PRD	MORENA
4825	PRD	PRD	MORENA
4826	PRD	PRD	MORENA
4827	PRD	PRD	MORENA
4828	PRD	PRD	MORENA
4829	PRD	PRD	MORENA
4830	PRD	PRD	MORENA
4831	PRD	PRD	MORENA

4832	PRD	PRD	MORENA
4833	PAN	PRD	MORENA
4834	PAN	PRD	MORENA
4835	PRD	PRD	PRD
4836	PRI/PVEM	PRD	MORENA
4837	PRD	PRD	PRD
4838	PRD	PRD	MORENA
4839	PRD	PRD	MORENA
4840	PRD	PRD	MORENA
4841	PRD	PRD	PRI/PVEM
4842	PRD	PRD	MORENA
4843	PRD	PRD	MORENA
4844	PRD	PRD	PRD
4845	PRD	PRD	MORENA
4846	PRD	PRD	MORENA
4847	PRD	PRD	PRD
4848	PRD	PRD	PRI/PVEM
4849	PRD	PRD	MORENA
4850	PRD	PRD	MORENA
4851	PRD	PRD	MORENA
4852	PRD	PRD	MORENA
4853	PRD	PRD	MORENA
4854	PRD	PRD	MORENA
4855	PRD	PRD	MORENA
4856	PRD	PRD	MORENA
4857	PRD	PRD	MORENA
4858	PRD	PRD	MORENA
4859	PAN	PRD	MORENA
4860	PRD	PRD	MORENA
4861	PAN	PRD	MORENA
4862	PAN	PRD	MORENA
4863	PRD	PRD	PRD

4864	PRD	PRD	MORENA
4865	PAN	PRD	MORENA
4866	PAN	PRD	MORENA
4867	PRD	PRD	PRD
4868	PRD	PRD	PRD
4869	PRD	PRD	PRD
4870	PRD	PRD	MORENA
4871	PAN	PRD	MORENA
4872	PAN	PRD	MORENA
4873	PAN	PRD	MORENA
4874	PAN	PRD	PAN
4875	PAN	PRD	MORENA
4876	PAN	PRD	PRD
4877	PAN	PRD	PAN
4878	PAN	PAN	PAN
4879	PAN	PRD	PAN
4880	PAN	PRD	PAN
4881	PAN	PRD	MORENA
4882	PRD	PRD	MORENA
4883	PAN	PRD	MORENA
4884	PAN	PRD	MORENA
4885	PAN	PRD	MORENA
4886	PAN	PRD	MORENA
4887	PRD	PRD	PRI/PVEM
4888	PRD	PRD	MORENA
4889	PAN	PRD	MORENA
4890	PRD	PRD	MORENA
4891	PRD	PRD	MORENA
4892	PRD	PRD	PRD
4893	PRD	PRD	PRD
4894	PRD	PRD	PRD
4895	Anulada	PRD	MORENA



4896	PRI/PVEM	PRD	PRD
4897	PRD	PRD	PRD
4898	PRD	PRD	MORENA
4899	PAN	PRD	MORENA
4900	PRD	PRD	PRD
4901	PRD	PRD	MORENA
4902	PRD	PRD	MORENA
4903	PRD	PRD	MORENA
4904	PAN	PRD	MORENA
4905	PAN	PRD	PAN
4906	PRD	PRD	MORENA
4907	PRD	PRD	MORENA
4908	PRD	PRD	MORENA
4909	PRD	PRD	PRD
4910	PRD	PRD	MORENA
4911	PRD	PRD	MORENA

<http://www.iedf.org.mx/secciones/elecciones/estadisticas/publicaciones/2009/EstadisticaEleccionesResultados2009.pdf> en "Estadística de las elecciones locales 2012 resultados", IEDF, México, CDMX, 2012  
<http://www.iedf.org.mx/secciones/elecciones/estadisticas/2012/estadistica.pdf> y en "Estadística de Resultados de 2015 IEDF, IEDF, México, Distrito Federal, 2015, pp. 173.

## 5.- CUADRO COMPARATIVO DE LOS INDICADORES POR MESES Y ACCIONES.

PRD									
octubre	noviembre	diciembre	enero	febrero	marzo	abril	mayo	junio	
<p>-Se llevaron a cabo elecciones internas para definir los integrantes del CEN</p> <p>-Se eligió al Presidente Nacional del PRD: Carlos Navarrete</p> <p>-Se acentuó una ruptura en el PRD entre sus militantes ante la crisis de credibilidad y opinión pública debido a: la situación de Ayotzinapa en la que desaparecieron estudiantes durante el gobierno del PRD en Iguala, Guerrero.</p> <p>-Expresaron su molestia por la manera de operar del partido político Cuauhtémoc Cárdenas e Ifigenia Martínez, fundadores del PRD.</p> <p>-Los Senadores Miguel Barbosa y Alejandro Encinas acusaron a NI por su manera de tomar decisiones</p>	<p>-Comienzan a deslindarse miembros del partido político por diferentes razones. Se deslindó: -Alfonso Ramírez Cuellar fundador del PRD.</p> <p>-Comienzan fricciones en el PRD entre grupos hegemónicos y oposición, Cuauhtémoc Cárdenas integrante del grupo de oposición pidió la renuncia de Carlos Navarrete pues el partido ha tomado desafortunadas y cuestionables decisiones adoptadas por el PRD, adoptado las prácticas clientelares y sectarias que colocando al partido en una grave situación de postración y agotamiento.</p>	<p>-Se confirmaron las fechas para la elección de candidatos, donde el registro de aspirantes fue pactado del 7 al 11 de enero, el periodo de precampaña del 19 de enero al 17 de febrero y la realización del Consejo electivo el 21 de febrero.</p>	<p>-Se registraron los aspirantes para convertirse en candidatos; el inicio de precampañas fue el 19 de enero.</p> <p>- Continuaron desertando políticos para integrarse a MORENA: - Alejandro Rojas: PRD debe disolverse y refundarse, ha tomado decisiones en contra de la sociedad. -Mario Delgado: la izquierda debe construir una propuesta creible y que sea respaldada por las mayorías, a corto plazo esto no sucederá. -Alejandro Encinas, -Agustín Torres, se deslindó del PRD donde buscaba una candidatura por la imposición de Muñoz Soria y apoyó a Monreal para la jefatura delegacional.</p>	<p>- El PRD del Distrito Federal para definir a sus candidatos tomó como base el control territorial que mantienen las corrientes, pactando de la siguiente manera: "a NI se les asignaron seis demarcaciones políticas (Coyoacán, Cuajimalpa, Gustavo A. Madero, Iztacalco, Milpa Alta y Venustiano Carranza); a VP, tres (Cuauhtémoc, Iztapalapa y Magdalena Contreras); a IDN, tres (Álvaro Obregón, Azcapotzalco y Benito Juárez); a FNS, una (Miguel Hidalgo); a ADN, una (Xochimilco), y a PD, una (Tláhuac)."</p> <p>-Renuncio al PRD: -Marcelo Ebrard por no obtener una candidatura para Diputado Local, se unió a MC.</p>	<p>-Continuaron deslindándose del PRD líderes políticos: -Leticia Varela por la manera de designar candidatos en el PRD se dio de baja; expresó que no podría competir por un partido "que no respeta sus principios, privilegiando a parientes, amigos y subordinados al definir a sus candidatos.</p> <p>Los líderes políticos del PRD criticaron el actuar de la dirigencia perredista por la asignación de espacios de manera ilegal o el mover a los aspirantes a un cargo que no pidieron.</p> <p>-Armando Quintero fundador del PRD se separó del partido por la forma de designar sus candidatos, se unió a MC para contender por la delegación Iztacalco expresando que ya es una "clásica lógica perredista, en la que el acuerdo político mata al estatuto"</p> <p>- Dip. Esthela Damián abandono el PRD y se unió a MC para contender por la delegación Venustiano Carranza. - Elías Miguel Moreno Brizuela y - Vidal Llerenas se unió a MORENA y junto a Elías Moreno abandonaron el partido manifestando que el PRD pedio sus ideales de su</p>	<p>El PRD fue sancionado por 8 millones de pesos porque 388 precandidatos no entregaron sus informes, por lo que dichos candidatos se les negó el registro de candidatura.</p> <p>- En el PRD renunció Ernestina Godoy Ramos quien se desempeñaba como diputada de la ALDF.</p> <p>-El PRD decidió expulsar a Jorge Zepeda diputado local que apoyó al PAN y a Liliana Araiza miembro del partido en Magdalena Contreras por una situación similar.</p>	<p>En una encuesta realizada por el periódico Excélsior el 26 de mayo de 2015 "El PRD amaneció sacudido con los números en la delegación más pequeña, pero más fuerte en lo económico: los resultados fueron 37% para Ricardo Monreal de MORENA sobre 22% de José Luis Muñoz Soria, del PRD ¡Quince puntos de diferencia! Son las consecuencias de una mala jugada del GDF aceptada por el PRD capitalino: dejar afuera a María Rojo por su cercanía con René Bejarano provocando la renuncia de la actriz, y enviando al matadero al muy menor Muñoz." La corriente Vanguardia Progresista cercana al GDF y a la corriente NI integró a sus filas a Muñoz Soria y lo lanzó como candidato para competir contra María Rojo de IDN con el fin de quitarle el bastión a René Bejarano, sin embargo la estrategia le costó perder la delegación ya que María Rojo representaba un perfil mucho más sólido para pelearle a Monreal la elección.</p>	<p>Dentro del partido continuaron las renuncias fue el caso del líder del partido político en Milpa Alta, "Otoniel Baranda Duran, quien formalizó su renuncia a este instituto político, tras inconformarse por la imposición de Carmen Antuna como candidata a la jefatura delegacional, y ante la cerrazón de las dirigencias estatal y nacional a atender el reclamo."</p>	

					<p>fundación por los delitos cometidos contra la ciudadanía, catalogando esto, como la descomposición del partido político.</p> <ul style="list-style-type: none"> <li>- Agustín Guerrero exlíder del PRD-DF abandono el partido.</li> <li>- Dip. federal del PRD Fernando Zarate salió del PRD</li> <li>- Dip de la ALDF representante del PRD Polimnia Romana Sierra salió del partido.</li> </ul> <p>Manuel Granados presidente de la Comisión de Gobierno de la ALDF y coordinador del grupo parlamentario del PRD, crítico que “el proceso de selección interna de candidatos, no generó nuevos rostros o propuestas novedosas, además de no tener representación con los sectores académicos y culturales”</p> <ul style="list-style-type: none"> <li>-no generó un vínculo con la sociedad tomándose decisiones por el poder para el poder.</li> <li>- El PRD dejó claro la poca capacidad de renovarse ideológicamente como partido político,</li> <li>- no generó nuevos personajes que se vinculen con la sociedad.</li> <li>- los cuadros perredistas mostraron su poco interés por las problemáticas de la sociedad.</li> </ul> <p>La designación de candidaturas en el PRD no fue un proceso democrático abierto,</p>		
--	--	--	--	--	--	--	--

						designándose puestos por nepotismo y, el compadrazgo. Al ser manejado por grupos de conocidos con parentesco consanguíneo o conyugal, siendo la manera de designar candidaturas y la ocupación de candidaturas mediante el pacto de puestos estratégicos. Acciones que se han convertido recurrentes en el partido.			
--	--	--	--	--	--	---	--	--	--

**Corrientes PRD**

octubre	noviembre	diciembre	enero	febrero	marzo	abril	mayo	junio
<p>-Corriente dominante NI se alía con ADN, FNS, MESI y VP.</p> <p>-Corriente de oposición o de contrapeso: Frente Amplio de Izquierdas (FAI) integrado por IDN, Coalición de Izquierdas (CI), Patria Digna (PD) y Movimiento Progresista (MP)</p>	<p>-Se dio un fenómeno de migración de líderes políticos de corrientes de opinión, lo que impacto en la toma de decisiones de los grupos más populares y por ende poderosos del partido.</p>			<p>- VP corriente a la que pertenece Miguel Ángel Mancera y liderada por el secretario de Gobierno del DF, Héctor Serrano, logró colocar personas para las jefaturas delegacionales en Cuauhtémoc, Magdalena Contreras e Iztapalapa.</p> <p>- José Luis Muñoz Soria se unió a VP y dejó IDN por la intención de postular a María Rojo por parte de IDN.</p> <p>- IDN buscó postular a María Rojo con el argumento de cumplir con la cuota de género, además de posicionarse como una candidata más fuerte que Muñoz Soria ante Monreal, sin embargo María Rojo ex actriz, con experiencia en la delegación Coyoacán, no en la delegación Cuauhtémoc, provocó la ruptura interna de IDN ya que José Luis Muñoz Soria y Alejandro</p>			<p>Los fundadores del PRD Mario Saucedo y José Antonio Rueda se reunieron para expresar su molestia por el rumbo actual del partido ante el control ejercido NI, recomendaron replantear lo que se viene haciendo y preguntarse lo que esto significa, ya que la forma de operar del PRD actual, nada tiene que ver con los orígenes del partido, expresaron, pues se posicionaba como el defensor de la democracia y del país; en una situación donde estaba el tema de la soberanía nacional y las condiciones sociales de justicia. Llegando como producto de un gran movimiento social, político, a ser el partido más importante de la izquierda en México, con una perspectiva de plantearse la disputa por el poder por la vía electoral. El partido de hoy se convirtió en un partido que</p>	

					<p>Fernández delegado de la demarcación Cuauhtémoc emigraron a VP, dejando al grupo de René Bejarano desprotegido, con rupturas, acentuando su crisis de poder y sin candidaturas para contender.</p>			<p>repitió los mismos vicios que criticaban del PRI y, junto con ello, la impunidad y la corrupción.</p> <p>Los integrantes de la corriente de Bejarano, dejaron la corriente y se unieron a otras al quedar con muy pocos candidatos para contender por las jefaturas delegacionales en lugares donde la posibilidad de victoria fue nula. La corriente decayó al perder la mayor "parte de sus espacios en el gobierno local, en las delegaciones y la ALDF.</p> <p>Además de que varios de sus integrantes se refugiaron ya en otras corrientes del mismo PRD, e incluso se fueron a otros partidos" Es el caso de José Luis Muñoz Soria quien inicialmente formaba parte de IDN y que en pleno proceso electoral decidió afiliarse a VP.</p> <p>En agosto de 2014 los integrantes del bloque Frente Popular Francisco Villa en agosto de 2014 salieron de las filas del PRD para integrarse a MORENA, aunque en este mes del 2015, dicha organización regreso al perredismo. Su dirigente Alejandro López Villanueva, expresó proporcionar el apoyo lo que significaría votos para el partido del Sol Azteca.</p>
--	--	--	--	--	---	--	--	---

MORENA								
octubre	noviembre	diciembre	enero	febrero	marzo	abril	mayo	junio
		<p>-Se definió como candidato para contender por la delegación Cuauhtémoc a Ricardo Monreal, su puesto anterior fue el de Coordinador del grupo parlamentario de MORENA.</p> <p>-El grupo parlamentario del partido se integró por ex miembros del PRD como Andrés Eloy Martínez y Delfina Elizabeth Guzman Díaz integrantes del PT y de MC.</p> <p>Quienes integraron el grupo parlamentario fueron:</p> <p>-Aida Valencia, -Rodrigo Chávez Contreras, suplente de Martí Batres actual presidente nacional de Morena, -Lorena Méndez Denis, -Juan Luis Martínez Martínez, -Gerardo Villanueva Albarrán, -Luisa María Alcalde Lujan, hija de Bertha Lujan, ex contralora del Gobierno del DF y actual secretaria general del CEN de Morena, -María Fernanda Romero Lozano, hija de Octavio Romero Oropeza exOficial Mayor del DF y -Alfonso Durazo Montaño,</p>	<p>-Se registraron los precandidatos y se definió que el 12 de enero se daría a conocer la lista de aspirantes.</p>		<p>-MORENA no tuvo una precampaña extravagante ni costosa, eligiendo a candidatos únicos de forma que se llevó el proceso de selección de candidatos en paz, sin problemáticas entre sus militantes.</p>	<p>MORENA fue sancionado con 273 mil 390 pesos porque precandidatos no entregaron sus informes.</p> <p>- La organización Frente Popular Francisco Villa decidió salir de MORENA y regresar al PRD con quien originalmente se aliaba.</p> <p>- Los candidatos que postulo MORENA fueron en su mayoría mujeres, ex integrantes del gabinete de AMLO cuando fungió como jefe de gobierno de la Ciudad de México, como Claudia Sheimbaum ex Secretaria de Medio Ambiente y candidata a la delegación Tlalpan; Martha Pérez Bejarano ex Secretaria de Desarrollo Social y candidata para la delegación Álvaro Obregón; Bertha Elena Lujan Uranga ex titular de la Contraloría General y candidata a la delegación Coyoacán,</p> <p>Destacan los líderes que integran a MORENA como el ex procurador de AMLO "Bernardo Batíz, el ex consejero electoral y quien ha sido el asesor jurídico Jaime Cárdenas, su ex consejera jurídica y diputada local saliente Ernestina Godoy; como ejemplos de trayectoria social tenemos</p>	<p>Durante la campaña electoral, el PRD y MORENA realizaron una mutua guerra sucia al increparse y criticarse entre ellos constantemente, durante este periodo cada parte buscó exponer situaciones incómodas que pudieran perjudicar la opinión pública de sus contrincantes, sin anteponer las propuestas, el dialogo y la promoción pacifica de cada uno de los candidatos y sus intenciones.</p> <p>AMLO presidente de MORENA apoyó y asistió a las campañas de los candidatos</p>	

								a Benito Bahena, líder de los tranviarios de la capital, Alfonso Ramírez dirigente del Barzón y el comunicador Virgilio Caballero, quien ha sido ex funcionario de Notimex y de Canal 11"	
Candidato PRD									
	octubre	noviembre	diciembre	enero	febrero	marzo	abril	mayo	junio
				-Para la delegación Cuauhtémoc buscaron ser candidatos Agustín Torres y José Luis Muñoz Soria, este último apoyado por el entonces jefe delegacional del PRD Alejandro Fernández.	-José Luis Muñoz Soria se integró a la corriente VP y consiguió la candidatura para contender por la jefatura delegacional.  -Abandono su antigua corriente IDN quien buscaba postular a María Rojo.	-José Luis Muñoz Soria fue definido como candidato por el PRD.  -Verónica Olvera Hernández (su esposa), directora de Desarrollo Social de 2012 a 2015 en la delegación; en precampaña, fue acusada por MORENA de actos irregulares, tales como nepotismo, conflicto de intereses y entrega de despensas para favorecer el voto al PRD. La réplica ante la acusación fue fundamentada en la Ley de Seguridad Alimentaria y Nutricional argumentando que al ser un programa social no puede detenerse el apoyo a la población, más no puede promocionarse.  Aldo Giovanni Ramírez Olvera sobrino de Muñoz Soria y su esposa, funcionario de la delegación Cuauhtémoc quien se desempeñaba como jefe de la Unidad de Mercados, recibió una sanción por parte del GDF por utilizar un recinto protegido (Capilla Británica) para	-Inicio su campaña en el centro de la Ciudad en la zona de Tepito.  - José Luis Muñoz Soria se comprometió con Ricardo Monreal a asistir a un debate de los cinco propuestos por el candidato de MORENA, con ejes temáticos relacionados con "presupuesto, combate a la inseguridad, dotación de servicios públicos y acceso a la cultura".  - Propuso crear el Consejo Ciudadano Anticorrupción, en el cual se tuviera acceso a la información de todas las licitaciones,  -Propuso reordenar predios y  -Apoyar a las personas en situación de calle.  - Para resolver el ambulante declaro que es importante reordenar la vía pública conforme a la ley y las peticiones vecinales;  -En cuanto a la seguridad pública propuso instalar un comité de seguridad Delegacional y	El PRD destapó y promocionó audios de Monreal donde se escucha que solicita contratos simulados. Además hizo públicos supuestos enriquecimientos ilícitos de Monreal cuando fue gobernador de Zacatecas.	El PRD realizó su cierre de campaña en la plaza de la Constitución del Distrito Federal reuniendo a 130 mil personas, a la que acudieron candidatos a jefes delegacionales y a la ALDF quienes realizaron discursos y se proclamaron listos para la contienda electoral

						celebrar su boda.  -El PRD denunció actos anticipados de campaña por la presentación de un libro de Ricardo Monreal.	estructurar el plan junto con los vecinos, incluyendo la opinión del Consejo Ciudadano.		
Candidato MORENA									
octubre	noviembre	diciembre	enero	febrero	marzo	abril	mayo	junio	
		<p>Ricardo Monreal fue definido como precandidato para la delegación Cuauhtémoc</p> <p>Monreal definió que las problemáticas a resolver en la demarcación eran las de "inseguridad, que ha afectado a pequeños empresarios y la corrupción",</p> <p>Militó en diferentes partidos políticos; surgió del PRI, después perteneció al PRD en donde fungió como gobernador de Zacatecas y coordinó la campaña presidencial de AMLO, formo parte del PT y el MC y finalmente se integró a MORENA.</p> <p>Monreal busco apoyos en todos los frentes políticos hablando con todos los partidos. Hablo con José Luis Muñoz Soria y con Alejandra barrios, los dos aun no eran definidos como candidatos por sus partidos por lo que accedieron a apoyarlo.</p>	<p>Ya definido como precandidato Monreal propuso que entre sus primeras acciones de gobierno 1.- haría pública su declaración patrimonial, 2.- extendería una carta a la PGR solicitando indagar a colaboradores y 3.- se sometería a controles de confianza.</p> <p>-Planteo combatir la corrupción para abatir la mala operación de funcionarios públicos que no otorgan un servicio de calidad a la ciudadanía.</p> <p>-Dejo ver que si ganaba la jefatura delegacional de Cuauhtémoc contendría por la jefatura de gobierno en 2018.</p>	<p>-Monreal aseguró que el proyecto que planeó el gobierno delegacional que buscó rescatar el mercado de la Merced ante el incendio del mismo "generó incertidumbre entre vecinos y comerciantes pues aún desconocen el contenido del plan maestro para rehabilitar la zona". Ya que según la representante de comerciantes de la zona Valeria Reyes Velázquez, se sospechó la intención de introducir -viviendas para personas con alto nivel adquisitivo y -plazas comerciales, situación que cambiaría la dinámica original de la región, además de pasar a segundo término el proyecto de remodelación del mercado.</p>	<p>Ricardo Monreal, acuso la sanción al funcionario de la delegación Cuauhtémoc Aldo Giovanni Ramírez Olvera sobrino de Muñoz Soria de liviana criticando la corrupción y la negligencia menciono que los dirigentes de izquierda han desviado sus principios, y tomo como ejemplo la complicidad de funcionarios al concederse irregularidades por parte de las autoridades responsables.</p> <p>-MORENA acuso al PRD de allanamiento de morada por la irrupción en la casa de campaña del partido.</p> <p>-MORENA acuso al PRD por el intento de compra de votos por entregar despensas.</p>	<p>Inicio campaña Ricardo Monreal en la zona de Tepito en el centro de la Ciudad de México.</p> <p>- Ricardo Monreal propuso generar espacios de debate entre los candidatos para discutir políticas públicas que beneficien a los habitantes de la delegación, a lo que acepto Muñoz Soria.</p> <p>De ganar Monreal propuso -crear auditorías para combatir la corrupción,</p> <p>-presento su propuesta de erradicar la manipulación por parte de funcionarios al condicionar a los ciudadanos a votar mediante la asistencia a eventos de apoyo a políticos a cambio de la permanencia de los ciudadanos en los programas sociales.</p> <p>-Propuso realizar denuncias contra actos arbitrarios, abusivos y desleales de la autoridad delegacional del PRD, proponiendo impulsar una política social contra la corrupción,</p> <p>-Propuso crear un programa de recolección de basura para mejorar la</p>	<p>A la campaña de Ricardo Monreal se sumó el senador Alejandro Encinas Rodríguez, para lo cual se realizó una conferencia de prensa en donde se señaló que la intención del voto hacia el candidato de MORENA se modificó positivamente ya que de febrero a abril "paso de 19% a 26%, mientras en el caso del candidato del PRD disminuyo de 29% a 13.5% por ciento."</p> <p>Encinas dijo apoyar a Monreal más no unirse a las filas de MORENA ya que busca apoyar a candidatos con perfil progresista que puedan unificar a la izquierda en un futuro.</p> <p>-Además en la conferencia se propuso "ante la Cámara Nacional de la Industria de Desarrollo y Promoción de Vivienda propuestas en materia del impulso a la vivienda popular en zonas de mayor marginación y el combate a la corrupción de las autoridades delegacionales"</p> <p>MORENA reclamo a miembros del PRD la repartición de despensas con fines de</p>	<p>Se remitió a Procuraduría de Justicia del Distrito Federal a Agustín Guerrero, vocero del candidato a jefe delegacional Ricardo Monreal, ya que se le encontró tomando fotos al inmueble de campaña del perredista José Luis Muñoz Soria, siendo reportado como robado e inculpándolo como responsable.</p> <p>Tras la victoria de MORENA en la Delegación Cuauhtémoc, AMLO definió al partido como un referente moral que opera de manera diferente al PRD ya que "no se trata de ganar por ganar. Se trata de mantener principios, ideales, de buscar la transformación del país; al mismo tiempo, equilibrar principios y eficacia política." Siendo el voto más ciudadano, libre de corporativismo.</p>	



						<p>imagen barrial y tener calles limpias y</p> <p>-Reordenar la prostitución.</p> <p>- Proclamo evidenciar al mal gobierno y hacer evidente el error que fue firmar el Pacto por México.</p> <p>Para el ambulante propuso necesario reordenarlo, apostando por un equilibrio entre los vecinos que reclaman espacios públicos y el derecho que tienen los comerciantes para vender, incluso dijo buscaría recuperar parques y espacios públicos mediante el diálogo y sin perjudicar a los comerciantes</p> <p>-En seguridad planteó trabajar en conjunto con el gobierno federal, instalar cámaras para la prevención del delito, alarmas vecinales y la policía de barrio, así como otorgar becas a jóvenes para alejarlos del crimen organizado.</p>	<p>compra de voto y corrupción</p> <p>- Monreal en sus eventos de campaña realizaba proyecciones de cine cuyo propósito era acercar la cultura a la ciudadanía y obviamente se promovió para obtener el voto de los asistentes. Así el llamado #CineMonreal fue una manera de comunicar sus aspiraciones.</p>	
--	--	--	--	--	--	---	---	--

**Candidatos contrincantes a MORENA y el PRD**

octubre	noviembre	diciembre	enero	febrero	marzo	abril	mayo	junio
					<p>-El PRI definió a su candidata Alejandra Barrios Richard, lideresa de grupos de comerciantes del centro de la Ciudad, lo que supone su candidatura por su cartera electoral. Alejandra Barrios se desempeñaba como diputada local en la ALDF, tiene nexos con comerciantes informales del centro de la ciudad,</p>		<p>-El 5 de mayo el periódico La Jornada publicó una encuesta realizada a un mes de efectuarse la jornada electoral situando a Ricardo Monreal de MORENA puntero como posible ganador con un 25.7% de intención de voto, en segundo lugar se ubicaba José Luis Muñoz Soria del PRD en la que se le otorga 16.1%,</p>	<p>El PRI realizó su evento de cierre de campaña en el Monumento a la Revolución de la delegación Cuauhtémoc, dicho evento dio "prioridad a los líderes priistas de la Lagunilla, La Ronda, La Merced, Santa María la Ribera, Tepito y la Doctores, todos cobijando el cierre de campaña electoral de la lideresa de comerciantes</p>

					<p>fungiendo como su líder. La familia de Barrios también labora en la política ya que como candidato independiente se postuló su nuera Lorena Osornio Elizondo, esposa de su hijo quien fungió como integrante de la ALDF, Sergio Jiménez Barrios, siendo la única avalada por el IEDF para contender por la demarcación como candidata independiente.</p>	<p>después Alejandra Barrios del PRI con 12.2% y por último Alejandro Flores Montesinos del PAN con 10.6%.</p> <p>Se identificaron a los integrantes del grupo de choque de choque que operan en las campañas electorales retirando propaganda política de adversarios, agrediendo a los brigadistas de los contrincantes y coaccionando a ciudadanos para ejercer el voto a su favor, "La Unión es un grupo de choque dedicado no solamente a invadir predios o a la extorsión de comerciantes, también a tomar parte en contiendas políticas, para lo cual recurren a estrategias de intimidación con armas de fuego y agresiones físicas. Se les ubica en Tepito y tienen que ver con el equipo de Alejandra Barrios, y con su hija la aspirante al mismo cargo pero por el PRD, Diana Sánchez Barrios. La hija de Barrios es coordinadora del PRD en la delegación Cuauhtémoc.</p>	<p>ambulantes Alejandra Barrios". En discursos criticaron a los candidatos del PRD mencionando que dicho partido y su gobierno se equivocaron, ya que la división de la izquierda fue un factor importante para su derrota, además que el PRD no ha podido entender el cambio en la Ciudad de México, ya que su agenda está agotada. A MORENA también le criticaron mencionando que no era posible que para la delegación Cuauhtémoc estuviera postulado un candidato de Zacatecas.</p>
--	--	--	--	--	---	--	---

INE - IEDF									
octubre	noviembre	diciembre	enero	febrero	marzo	abril	mayo	junio	
<p>-IEDF da inicio al proceso electoral habilitando a partidos políticos a que realicen su proceso de selección de candidatos. Los candidatos realizaron precampañas.</p> <p>- También se abre el periodo legal para presentar denuncias formales por actos anticipados de campaña o uso de recursos propagandísticos.</p>			<p>-En este proceso electoral se puso en operación la reforma política de 2014.</p> <p>-Se dispuso de 500 millones de pesos para financiar las operaciones de los 10 partidos políticos registrados en la Ciudad de México con un padrón electoral de casi 8 millones de personas.</p>	<p>-Finaliza la etapa de precampañas en los partidos políticos. En las asambleas y consejos electivos se definieron los candidatos para jefes delegacionales siguiendo el criterio de equidad que fomenta la participación de 50% mujeres y 50% hombres.</p> <p>-A partir de este mes comenzaron a pedir licencia para ausentarse del cargo los servidores públicos que buscaron ser candidatos en la elección.</p>	<p>-IEDF emitió un comunicado definiendo que del 22 al 29 de marzo se habrían de realizar los registros de candidaturas para que el 30 de marzo dieran inicio las campañas electorales con una duración de 60 días como máximo</p>	<p>A inicios del mes los partidos políticos presentaron sus informes de gastos de las precampañas al INE y al IEDF; el 20 de abril iniciaron las campañas políticas. Ante este proceso el IEDF mediante su titular Mario Velázquez Miranda convocó a todos los actores políticos a conducirse en el marco de la ley, evitar campañas negras, privilegiar la propuesta y evitar descalificaciones.</p>	<p>En este mes será la etapa final para las campañas políticas, cerca del cierre de campaña a principios de junio.</p>	<p>El 3 de junio de 2015, concluyeron las campañas electorales de todo candidato que buscó conseguir un puesto público elegido por la ciudadanía, el 7 de junio se llevó a cabo la jornada electoral el 10 de junio se realizó la difusión de los resultados preliminares y el computo de los votos, y del 2 al 7 de julio los partidos políticos realizaron su respectivo informe de gastos de campaña. Para el día de la elección se instalaron 12 mil 626 casillas disponibles para recibir el voto de 7 millones 268 mil 182 capitalinos integrantes del padrón electoral.</p>	

### Del. Cuauhtémoc

#### Obra pública.

octubre	noviembre	diciembre	enero	febrero	marzo	abril	mayo	junio
<p>-Remodelación Parque México, remodelación Foro Lindbergh. Col. Condesa.</p> <p>-Propuesta de obra de remodelación en trece mercados: Beethoven, Dos de Abril, Tepito Zona, Abelardo L. Rodríguez, San Joaquín Zona, Tepito Fierros Viejos, Tepito Ropa y Telas, Palacio de las Flores, Isabel la Católica, La Merced, Mixcalco y Michoacán, ubicándose la mayoría en la zona del centro histórico.</p>	<p>-El jefe delegacional propuso dar apoyo jurídico para que existiera una mejor conservación, organización y mantenimiento en los mercados.</p> <p>- En 2012 y 2013 Alejandro Fernández jefe delegacional de Cuauhtémoc entregó licencias y permisos, para la construcción de importantes complejos inmobiliarios, sin respetar el objetivo de construir vivienda de asistencia social facilitando el cambio de uso de suelo como se había</p>	<p>-  Se anunció la inversión de 212 millones de pesos para la rehabilitación de La Merced planteando "tres proyectos: la rehabilitación de la nave menor del mercado, semi-peatonalización del Corredor Corregidora y atención a la Unidad Habitacional Candelaria de los Patos".</p> <p>-El gobierno delegacional anunció que para la primera semana de enero las obras de "rehabilitación de fachadas, ordenamiento del mobiliario, rehabilitación del alumbrado público y de la</p>	<p>- Se anunció la remodelación del Mercado Morelos el cual se ubica en la colonia Doctores, proyectándose una rehabilitación total, instalándose una sala de usos múltiples en la parte de arriba para el cual se previó la inversión de 30 millones de pesos.</p>	<p>- La Comisión Federal de Electricidad (CFE) realizó obras para la modernización de la red subterránea de energía eléctrica; los vecinos y comerciantes emitieron quejas por las consecuencias como el ruido excesivo incluso a altas horas de la noche y el rompimiento de banquetas que ha mermado el comercio en la zona de Reforma, Río Ródano, Melchor Ocampo y Río Balsas, generando pérdidas para los dueños de comercios.</p>	<p>El gobierno de la delegación Cuauhtémoc para la colonia Doctores buscó impulsar un proyecto llamado "ciudad administrativa", buscando modificar la imagen de la colonia mediante la construcción de oficinas, viviendas, museos, centros comerciales y áreas de entretenimiento, "la recuperación de algunos inmuebles en deterioro como las vecindades ruinosas, que deben de ser sustituidas, dijo el jefe delegacional, es parte del proyecto, cuya</p>	<p>Las principales problemáticas de la delegación Cuauhtémoc son el 1.-ambulante, 2.-inseguridad y 3.-la falta de regularización de sus giros comerciales.</p> <p>- En el corredor Reforma continuaron las obras las cuales fueron criticadas por los vecinos, Ramón Ibarra presidente de la asociación de residentes de la colonia Cuauhtémoc, señaló que la CFE encargada de instalar la nueva red eléctrica subterránea, "trabaja de manera desordenada y la autoridad</p>		

		propuesto en la norma 26.	iluminación artística del Templo Regina Coeli del Corredor Peatonal Regina concluirían, las cuales buscan la armonía en donde confluyan la reactivación de la economía en la zona, la cual es una zona de bares, restaurantes y establecimientos, la zona habitación y la vida comunitaria.			<p>inversión va a ser muy grande, pues se considera la participación del sector privado," continuando con la estrategia de redensificación del centro de la Ciudad de México.</p> <p>- Finalizó la obra de remodelación del parque México en el que se "incluyeron el foro Lindbergh, la fuente de la mujer de los cantaros, la zona acuática, el lago de los patos y la torre del reloj", se restauraron los murales, las áreas verdes y se implementó una zona para mascotas cerrada; estas obras en la colonia Cuauhtémoc generaron inconformidad por parte de los habitantes, ya que fueron trabajos realizados en la madrugada con ruido excesivo.</p> <p>-En la colonia Condesa se entregó la rehabilitación del Mercado Michoacán donde se cambió el piso, impermeabilizó el techo, se renovó la instalación eléctrica, y se colocó nuevos tanques estacionarios de gas.</p> <p>-También la remodelación de la glorieta Cibéles en la colonia Condesa, se retrasó un mes, afectando a los comercios establecidos, provocando bajas ventas por la poca afluencia de consumidores.</p>	delegacional no ejerce ninguna supervisión con el objetivo que cumpla, mínimo, con las condiciones de protección civil" La obra genera cierre parcial de tramos sobre las vialidades, lo cual genera embotellamientos, además de generar contaminación auditiva y de ambiente por el polvo constantemente e levantado.		
--	--	---------------------------	---	--	--	---	--	--	--

Uso de tipo de suelo – vía pública									
octubre	noviembre	diciembre	enero	febrero	marzo	abril	mayo	junio	
<p>-Instalación de parquímetros en Centro Histórico en las calles de Eje Central, Avenida Juárez, Hidalgo, Guerrero, Eje 1 Norte Mosqueta, Circuito Interior, Sullivan, Reforma, Bucareli, Cuauhtémoc y Doctor Liceaga.</p> <p>- Pronunciamiento en contra del valet parking y las foodtrucks por lo que propuso a la ALDF "legislar en función de que estos negocios no se ubiquen en la calle, pues es comercio en vía pública y se corre el riesgo de que se conviertan en focos de inseguridad."</p>	<p>-Continuó la instalación de parquímetros en la zona del corredor Roma – Condesa.</p> <p>-Se realizaron bloqueos a las vías de tránsito por parte de ciudadanos que exigieron el recurso recabado por los parquímetros para el mejoramiento urbano.</p> <p>-En la ALDF líderes de la bancada del PRD y PRI propusieron una iniciativa de ley para regular el comercio en la vía pública, la cual busca establecer derechos y obligaciones a quienes ejercen esa actividad en la Ciudad de México, legalizando el comercio informal y obteniendo impuestos.</p> <p>- En las colonias como Santa María la Ribera, San Rafael, Tabacalera, Cuauhtémoc, Juárez, Roma y/o Condesa presentan nuevas construcciones de edificios de vivienda. En Roma Sur y Santa María la Ribera son las principales en albergar construcciones, siendo un "total de 338 nuevas construcciones en la delegación desde octubre de 2009 hasta septiembre de 2014"</p>	<p>-Vecinos exigieron a la empresa operadora de parquímetros Servicios Metropolitanos SA de CV (SERMIMET), el recurso recaudado para poder utilizarlo.</p> <p>-Habitantes de las colonias Roma y Condesa realizaron un mitin clausurando de manera simbólica instalaciones de la Secretaría de Desarrollo Urbano y Vivienda por la imposición de parquímetros, exigiendo se les consulte previamente.</p>	<p>-El gobierno del Distrito Federal otorgo el recurso acordado a vecinos que se recaba a través de la operación de parquímetros para el mejoramiento urbano de 23 millones de pesos por los adeudos correspondientes a los años 2012 y 2014 de las colonias Cuauhtémoc y Juárez.</p> <p>-Con el recurso los vecinos decidieron realizar un corredor en Rio Lerma, para el mejoramiento, urbano, ordenamiento de terrazas y del comercio informal, sin embargo el representante de la asociación de residentes de la colonia, Ramón Ibarra informó "que debido a que estos recursos son insuficientes, se comenzaron pláticas con los desarrolladores inmobiliarios de la zona y las autoridades delegacionales, para que hagan aportaciones a este rescate integral"</p>	<p>- Con respecto al tema de los parquímetros operados por la empresa Ecoparq se realizó una encuesta a ciudadanos residentes de las colonias Roma y Condesa; 67% mencionó estar de acuerdo con su operación y funcionamiento en el entorno ya que generó mayor ordenamiento, regularizando la ocupación de espacios, además de encontrar lugares para aparcar el automóvil en un tiempo menor, situación que entorpecían los franeleros previo a la implementación de los artefactos.</p>		<p>En las colonias Condesa y Roma se realizaron infinidad de obras de demolición de casas y zonas habitacionales características de la zona por su arquitectura, para construir edificios, crear establecimientos con giro comercial y no residencial. Las casas derrumbadas cuentan con valor artístico y/o patrimonial sin la supervisión del Instituto Nacional de Bellas Artes (INBA) y sin los permisos delegacionales aparentes.</p>	<p>En la colonia Roma el 7 de mayo vecinos realizaron una marcha para protestar contra el gobierno delegacional y la Secretaría de Desarrollo Urbano y Vivienda (SEDUVI) para frenar la destrucción de inmuebles históricos, que son convertidos en edificios de departamentos, oficinas, restaurantes, bares y antros sin cumplir con la normatividad, situación que va de la mano con el incremento de construcción de viviendas caras.</p> <p>Las construcciones antiguas han sido adquiridas por empresas inmobiliarias, que remodelan o demuelen las construcciones con el fin de edificar construcciones sin respetar el estilo del barrio en colonias como Juárez, Condesa o Roma, generando la gentrificación.</p> <p>Los vecinos habitantes de la Colonia Hipódromo II exigieron al GDF que se transparente el recurso obtenido por la operación de parquímetros, mediante la Autoridad del Espacio Público (AEP), ya que para esta colonia se realizaron obras con el recurso obtenido se realizó la instalación de semáforos, se ampliaron banquetas en las esquinas, se colocaron jardineras y realizo</p>		

									balizamiento. Siendo esta una manera de conservar y mejorar los espacios públicos.
Inseguridad									
octubre	noviembre	diciembre	enero	febrero	marzo	abril	mayo	junio	
	-En la delegación Cuauhtémoc diariamente transitan cinco millones de personas y para mantener la seguridad, de éstos solamente 3 mil 500 son elementos policiacos, por lo tanto el Delegado introdujo un "esquema de vigilancia focalizado en zonas de alta incidencia en lugar de dispersar a todos los policías por todos los lugares".				La delegación Cuauhtémoc tiene el lugar 19 en inseguridad de todo el país, los primeros lugares son Cuernavaca, Acapulco, Ecatepec y Tlalnepantla.				
Comercio, ambulante									
octubre	noviembre	diciembre	enero	febrero	marzo	abril	mayo	junio	
-Comerciantes de alimentos en Río Lerma y Paseo de la Reforma, Río Nilo, Río de la Plata y Río Sena, donde se ubica el corredor financiero de Reforma, pues se ubican construcciones como la Torre Mayor, el edificio de HSBC, los hoteles Four Seasons y Marquis, la Bolsa Mexicana de Valores y sedes del gobierno como la SSA, el IMSS o la PGR la delegación realiza reubicación, más no solución.  -Comerciantes en vía pública, tianguis en Hospital General Los vendedores que integran este pasaje del comercio informal obstruyen el paso de los peatones,	-El jefe delegacional propuso ubicar a los comerciantes de vía pública en locales desocupados.	-En la zona del Centro Histórico, La Merced y el mercado de Sonora el comercio informal atrae a 2 millones de personas.  -El comercio en el centro de la Ciudad de México es una actividad que genera miles de millones de pesos lo que representa un interés compartido para comerciantes y dirigentes políticos; la actividad comercial se realiza gracias a permisos delegacionales o concesiones.  -En Tepito existen 26 organizaciones de comerciantes; entre ellas la de la Lagunilla, Mixcalco, La Merced y el mercado de Sonora puntos que aglomeran	-En el centro de la Ciudad se dio una trifulca entre el grupo de comerciantes ambulantes de María Rosete y el grupo de Alejandra Barrios, contrincantes por el control del territorio de los vendedores ambulantes; el origen de la riña se dio por la repartición de lugares para ejercer el comercio informal en la zona de Tepito.  -El entonces jefe delegacional Alejandro Fernández propuso reformar la legislación referente al comercio ambulante, para establecer horarios, espacios, pagos, y destino de los mismos. La legislación vigente data de 1952 y dista actualmente de	Existió un atentado en contra de José María Cornejo Campos, líder de comerciantes en Tepito y servidor público de la delegación, pues la violencia e inseguridad en la delegación Cuauhtémoc es una problemática, ante la disputa territorial de los comerciantes ambulantes en el centro de la Ciudad.	En la Delegación Cuauhtémoc hay un total de 10,906 comerciantes en el programa de reordenamiento y 6,165 independientes, con 203 grupos.	La Delegación Cuauhtémoc y la empresa Coca-Cola hicieron entrega de puestos modulares "para los vendedores de los corredores comerciales de la calle Valentín Gómez Farías, colonia Tabacalera" previendo crear más corredores comerciales, siempre y cuando en donde se regule el uso de gas y luz como se presenta en las colonias como Puente de Alvarado y Balderas.  - En la colonia Condesa se reubicaron vendedores ambulantes de Circuito Interior, estableciéndolos e fuera de casas y cercanos al paradero de RTP, en la calle de Agustín Melgar, generando		La CANACOPE, al cierre de las campañas políticas realizó un sondeo a pequeños comerciantes el cual señaló que "58% de los entrevistados dijo no haber tenido información clara sobre los objetivos y planes de los aspirantes a jefes delegacionales, diputados locales y federales, mientras 28% dijo que fue poca la información que recibieron"... El presidente de dicho organización Gerardo López Becerra expresó que las campañas políticas fueron "jornada de recolección de selfies y repetición de lemas, que solo generaron contaminación sonora y visual, entrega de propaganda	

estacionan vehículos en lugares prohibidos y tiran desperdicios y aceites a la vía pública.		a una gran cantidad de compradores y comerciantes.	impactar en una realidad donde los comerciantes ambulantes operan sin una regulación aparente.			inconformidad de los vecinos.		casa por casa y campañas publicitarias de denostación del contrario
---	--	--	--	--	--	-------------------------------	--	---

**Prostitución, trata de personas e indigentes**

octubre	noviembre	diciembre	enero	febrero	marzo	abril	mayo	junio
	<p>-El entonces jefe delegacional Alejandro Fernández propuso a la ALDF legalizar la prostitución y catalogarla de trabajo no asalariado, evitar la persecución.</p> <p>-Con esta legalización será posible enfrentar la trata de personas y la explotación de menores de edad.</p> <p>-La delegación Cuauhtémoc es la zona de la Ciudad donde más prostitución se realiza, colonias como San Rafael, Buenavista, Tabacalera, Obrera, Esperanza, Tránsito, Centro Norte, Centro Oriente y Algarín.</p>						En Garibaldi vecinos habitantes pidieron la reubicación de los indigentes que merodean la zona, mencionando que "debido a la opacidad con la que han actuado las autoridades de la delegación Cuauhtémoc para poner orden a la recurrente presencia de personas en situación de calle, en esta zona aumenta la prostitución, delincuencia e insalubridad"	

**Jefe de gobierno**

octubre	noviembre	diciembre	enero	febrero	marzo	abril	mayo	junio
		<p>-Encuesta evaluación gestión de Mancera realizada por la ALDF y el Universal detallan El 1 de diciembre de 2014 se publicó un estudio en el que se evaluó la gestión del jefe de gobierno Miguel Ángel Mancera donde el 59% de los encuestados expresó que el principal problema en la Ciudad es la inseguridad/violencia, 21% corrupción, mala administración o mal gobierno, 11% crisis</p>			<p>-En el centro histórico para este mes se realizó un cierre por filmación de una película cerrándose las vialidades cercanas a la plaza de la Constitución, teniendo un impacto negativo en los 6 mil 500 comercios ubicados en el centro de la Ciudad. Informo la Cámara de Comercio, Servicios y Turismo en Pequeño de la Ciudad de México (CANACOPE) siendo afectados 35</p>	<p>En el Centro Histórico terminó el cierre de vialidades de la plaza de la Constitución y calles aledañas, lo que significó una recuperación lenta de comercios afectados que viven del tránsito de personas que consumen en dichos comercios, el cierre se mantuvo del 19 de Marzo al 1 de Abril y genero pérdidas por 337 millones de pesos, siendo afectados "6 mil 627 negocios,</p>	<p>La política del GDF fue desarrollar viviendas elitistas, pues el encarecimiento de estas olvidó a las viviendas populares o de clase baja, lo que desencadenó el descontento y separación de grupos populares y organizaciones que piden vivienda con el gobierno de la delegación Cuauhtémoc</p>	

			<p>económica, 9% desempleo. El porcentaje de aprobación al gobierno capitalino fue de 33%, al no poder resolver las problemáticas de "transporte público, inundaciones, ambulante, contaminación, tránsito vehicular, delincuencia, y corrupción", mismas que en la delegación Cuauhtémoc no fueron solucionadas. Durante el gobierno de Mancera las problemáticas que afectaron a la población, fueron la de la recién inaugurada Línea 12 y su clausura temporal al dejar de funcionar para componer vías y trenes, la modificación del programa vehicular Hoy No Circula, protestas, manifestaciones y cierre de calles que generaron embotellamientos y entorpecimiento en la vida cotidiana de los capitalinos, entre otras, afectando la popularidad del gobierno del PRD y la corriente de expresión que lo apoya Vanguardia Progresista, aliada de Nueva Izquierda en la conducción del partido.</p>			<p>mil empleados que trabajan en las calles de Tacuba, República de Uruguay, Correo Mayor y Eje Central Lázaro Cárdenas quienes reportaron ventas bajas hasta de un 60% con pérdidas económicas millonarias", ya que el cierre de calles representó una pérdida aproximada de 20 millones de pesos por 5 horas.</p>	<p>involucrándose 60 mil empleos en el cuadro de Eje Central Lázaro Cárdenas, a la calle de Correo Mayor y de Belisario Domínguez a Uruguay"</p>		
--	--	--	--	--	--	---	--	--	--

Elaboración propia mediante la recopilación hemerográfica realizada a los periódicos El Universal, La Jornada y El Excelsior, apoyado de las Entrevistas realizadas a Roberto Rico, Rodolfo González Valderrama y Néstor Núñez





## **BIBLIOTECAS Y FUENTES CONSULTADAS:**

### **A) ARCHIVOS:**

#### **HEMEROTECA NACIONAL**

Periódico El UNIVERSAL octubre 2014 – junio 2015

\_\_\_\_\_ LA JORNADA octubre 2014 – junio 2015

\_\_\_\_\_ EXCELSIOR octubre 2014 – junio 2015

\_\_\_\_\_ REFORMA octubre 2014 a noviembre 2014.

#### **PERIODICO UNIVERSAL**

\_\_\_\_\_ EI UNIVERSAL octubre 2014 – junio 2015

#### **PERIODICO LA JORNADA**

\_\_\_\_\_ LA JORNADA octubre 2014 – junio 2015

#### **PERIODICO EXCELSIOR**

\_\_\_\_\_ EXCELSIOR octubre 2014 – junio 2015

#### **PERIODICO REFORMA**

\_\_\_\_\_ REFORMA octubre 2014 a noviembre 2014.

#### **INSTITUTO ELECTORAL DEL DISTRITO FEDERAL IEDF**

BECERRA CHÁVEZ, Pablo Javier; De la posrevolución a nuestros días, 1928-2003, en Emmerich, Gustavo Ernesto comp; Las elecciones en la Ciudad de México, 1376-2005; IEDF, UAM, México, 2005, pp. 333.

ESTADÍSTICA DE LAS ELECCIONES LOCALES DE 2015. RESULTADOS; IEDF; Distrito Federal; 2015

SIRVENT GUTIÉRREZ, Carlos; La reforma política del Distrito Federal; en FERNÁNDEZ SANTILLÁN, José; Escalante Gonzalbo, Fernando; ZICCARDI CONTIGIANI, Alicia; BECERRA CHÁVEZ, Pablo Javier; Sirvent Gutiérrez, Carlos; Análisis y perspectivas de la Reforma Política del Distrito Federal; Instituto Electoral del Distrito Federal; México, 2001, pp. 155-166.

## **PARTIDO DE LA REVOLUCION DEMOCRATICA PRD**

BORJAS BENAVENTE, Adriana; Partido de la Revolución Democrática: Estructura, organización interna y desempeño público. 1989-2003; Ediciones Gernika; México; 2003.

CAMACHO ALFARO, Carlos; Sobre los principios del Partido de la Revolución Democrática: Historia, evolución y perspectivas; Secretaria de Comunicación del PRD; México; 2016.

CAMPUZANO MONTOYA, Irma; Secretaria de Comunicación Política PRD; México; 2016.

ESTATUTO DEL PARTIDO DE LA REVOLUCIÓN DEMOCRÁTICA (reformado en el xiv congreso nacional extraordinario, celebrado en el distrito federal, los días 17, 18, 19 y 20 de septiembre de 2015); México; 2015.

GONZÁLEZ GUTIÉRREZ, Pedro Javier; Sobre la línea política del Partido de la Revolución Democrática; Secretaria de Comunicación Política PRD; México; 2016.

## **GOBIERNO DEL DISTRITO FEDERAL GDF**

CIUDAD DE MÉXICO, Crónica de sus delegaciones; Gobierno del Distrito Federal, Secretaria de Educación Pública del Distrito Federal, Consejo de la Crónica de la Ciudad de México, A.C.; México; 2007, pp. 111.

ESTATUTO DE GOBIERNO DEL DISTRITO FEDERAL; Cámara de Diputados; 2015 [http://www.diputados.gob.mx/LeyesBiblio/pdf/10\\_270614.pdf](http://www.diputados.gob.mx/LeyesBiblio/pdf/10_270614.pdf)

GAMBOA DE BUEN, Jorge; Ciudad de México; FCE; México; 1994.

LA CIUDAD DE MÉXICO, Antología de lecturas siglos XVI – XX; SEP; México; 1995.

PROPUESTA DE LA DIVISIÓN POLÍTICA DE LA CIUDAD DE MÉXICO; IEDF; México; pp. 29-30.

## **CAMARA DE DIPUTADOS**

CONSTITUCIÓN POLÍTICA DE LOS ESTADOS UNIDOS MEXICANOS, Cámara de Diputados; 2015 [http://www.diputados.gob.mx/LeyesBiblio/pdf/1\\_100715.pdf](http://www.diputados.gob.mx/LeyesBiblio/pdf/1_100715.pdf)

LEY GENERAL DE INSTITUCIONES Y PROCEDIMIENTOS ELECTORALES; Cámara de Diputados; México; 2014.

## **TRIBUNAL ELECTORAL DEL DISTRITO FEDERAL**

NOHLEN, Dieter Sistema de Gobierno, Sistema Electoral y Sistema de Partidos Políticos: opciones institucionales a la luz del enfoque histórico-empírico; Tribunal Electoral del Poder Judicial de la Federación: Instituto Federal Electoral: Fundación Friedrich Naumann; México, 1999.

## **B) BIBLIOTECAS:**

### **COLEGIO DE MEXICO COLMEX**

ESCALANTE GONZALVO, Pablo; Nueva Historia mínima de México; Secretaria de Educación del Gobierno del Distrito Federal, Colegio de México; México; 2008.

VILALTA Y PERDOMO, Carlos J; Perspectivas geográficas en la sociología urbana: la difusión espacial de las preferencias electorales y la importancia del contexto local; Estudios Demográficos y Urbanos, Vol. 18, No. 3 (54) (Sep. - Dec., 2003), pp. 537-557; Colegio de México; <http://www.jstor.org/stable/40315164>

### **ESCUELA NACIONAL DE TRABAJO SOCIAL**

ARTEAGA BASURTO, Carlos; SOLÍS SAN VICENTE, Silvia; La política social en la transición; Plaza y Valdés editores; México, 2001.

### **FACULTAD DE CIENCIAS POLITICAS Y SOCIALES UNAM**

AHUJA RUÍZ, Marcela Bravo, MARTÍNEZ VALDÉS, Gustavo; Política, partidos políticos y elecciones en México: historias regionales 1980-2013; Ediciones La Biblioteca: UNAM, Facultad de Ciencias Políticas y Sociales; México, D.F. 2014.

ARRIETA CENICEROS, Lorenzo; La lucha entre fracciones y las prácticas clientelares en el PRD; en REVELES VÁZQUEZ, Francisco, coordinador; Los partidos políticos en el Distrito Federal: avances, estancamientos y retrocesos; Universidad Nacional Autónoma de México, Facultad de Ciencias Políticas y Sociales: Gernika; México, D.F. 2011.

BARRANCO SAIZ, Francisco Javier; Técnicas de Marketing político; Ediciones pirámide SA; España; 1982.

BAENA PAZ, Guillermina y Saavedra Andrade, Gisela; Los gobiernos perredistas en el Distrito Federal, en Reveles Francisco (coord.), Partido de la Revolución Democrática, Los problemas de la institucionalización; FCPyS; México; 2004

- BOBBIO, Norberto; Estado, Gobierno y Sociedad, FCE, México, 2012.
- y BOVERO, Michelangelo; Origen y fundamento del poder político; Grijalbo, Mexico; 1986
- BOLÍVAR MEZA, Rosendo; Vida Interna y Estructura Organizativa; en Reveles Vázquez, Francisco; Los partidos políticos en el Distrito Federal, avances, estancamientos y retrocesos; Gernika; Mexico; 2011, pp. 16.
- DE LA CRUZ DE LA CRUZ, Norma; Análisis y perspectivas del proceso de descentralización del gobierno central a las demarcaciones político-administrativas del Gobierno del Distrito Federal; Tesis FCPyS UNAM, 2009.
- DELGADILLO RODRÍGUEZ, Fausto; Estudios Institucionales sobre la forma de gobierno de la Ciudad de México; Tesis Ciencias Políticas y Sociales FCPyS UNAM; 2005.
- DURKHEIM, Emile, La División del trabajo social; Colofón; México, 2002.
- DUVERGER, Maurice, Los partidos políticos, México, Fondo de Cultura Económica, 1957.
- DUVERGER, Maurice; Métodos de las Ciencias Sociales; Editorial Ariel, España; 1981.
- ECO, Umberto; Como se hace una tesis; Gedisa, México; 2010.
- GONZÁLEZ ALCANTUD, José A.; El clientelismo político, perspectiva socio antropológica; Anthropos Editorial; España, 1997.
- HOBBS, Thomas; Leviatán o la materia, forma y poder de una república eclesiástica y civil, FCE, México, 2003.
- LOCKE, John; Ensayo sobre el gobierno civil; Gernika; México; 2003.
- LÓPEZ MONTIEL, Gustavo, MIRÓN LINCE, Rosa María, REVELES VÁZQUEZ, Francisco, coordinadores; Los estados en 2012: alternancias y hegemonías; Ediciones La Biblioteca: UNAM, Facultad de Ciencias Políticas y Sociales; México, D.F. 2014.
- LOUIS Horowitz, Irving; Fundamentos de sociología política; FCE; España, 1977.
- MAQUIAVELO; Nicolás; El príncipe; Editorial Época, México; 2010.
- MARTÍNEZ I COMA, Ferrán; ¿Por qué importan las campañas políticas?; Centro de Investigaciones Sociológicas; España; 2008.

MARTÍNEZ GONZÁLEZ, Víctor Hugo; Causas y efectos de su regularidad conflictiva; en REVELES VÁZQUEZ Francisco (comp.); Partido de la Revolución Democrática, Los problemas de la institucionalización; Gernika, UNAM, México; 2004 y en Reveles Vázquez, Francisco, coordinador; Los partidos políticos en el Distrito Federal: avances, estancamientos y retrocesos; Universidad Nacional Autónoma de México, Facultad de Ciencias Políticas y Sociales: Gernika; México, D.F. 2011. pp. 128-129.

MODONESI, Massimo; El Partido de la Revolución Democrática; Nostra Ediciones; México; 2008

MONTESQUIEU, Del Espíritu de las leyes; Editorial Porrúa; México, 2003.

NAVARRO MÉNDEZ, José Ignacio; Partidos políticos y “democracia interna”; Centro de Estudios Políticos y Constitucionales; España; 1999.

PACHECO MENDEZ, Guadalupe; Caleidoscopio electoral: elecciones en México, 1979-1997; Instituto Federal Electoral; México, D.F. 2000.

PANEBIANCO, Ángelo, Modelos de partido, Madrid, Alianza Editorial, 1990.

POULANTZAS, Nicos, Hegemonía y dominación en el Estado moderno; Siglo XXI; México, 1987.

RAMOS, JIMÉNEZ, Alfredo; Los partidos políticos latinoamericanos; Universidad de los Andes; Venezuela; 2001.

REVELES VÁZQUEZ, Francisco (comp.); Partido de la Revolución Democrática, Los problemas de la institucionalización; Gernika, UNAM, México; 2004.

REVELES VÁZQUEZ, Francisco, coordinador; Los partidos políticos en el Distrito Federal: avances, estancamientos y retrocesos; Universidad Nacional Autónoma de México, Facultad de Ciencias Políticas y Sociales: Gernika; México, D.F. 2011.

ROUSSEAU, Juan Jacobo; El contrato social o principios de derecho político; Editorial Porrúa; México, 2004

SEUFFERT, Walter, Formación de la voluntad política y programa, en LENK, Kurt y Franz Neumann, Teoría y sociología crítica de los partidos políticos, Barcelona, España, Anagrama, 1980.

VIVERO ÁVILA, Igor; Desafiando al Sistema la izquierda política en México, Evolución organizativa, ideológica y electoral del Partido de la Revolución Democrática (1989-2005); Porrúa; México; 2006.

WEBER, Max; Economía y Sociedad; FCE; México, 1987.

\_\_\_\_\_; El político y el científico; Colofón; México, 2001

ORTEGA ENCARNACIÓN, Miriam; La vinculación clientelar de las organizaciones urbano-populares y el gobierno del Distrito Federal. Los desafíos del PRD capitalino; Tesis Ciencias Políticas y Administración Pública FCPyS UNAM; 2012.

RAMÍREZ MIRANDA, Héctor Gabriel; Proceso Electoral para Elección de Jefes Delegacionales en el Distrito Federal (julio del 2000), Caso Práctico: Delegación Cuauhtémoc; Tesis Ciencias Políticas y Administración Pública, FCPyS UNAM; 2005.

RODRÍGUEZ OSCURA, Héctor; Organización y funcionamiento del Instituto Electoral del Distrito Federal en el Proceso Electoral del año 2000; Tesina Ciencias Políticas y Administración Pública FCPyS UNAM; 2001.

### **FACULTAD DE DERECHO UNAM**

BANDALA, Fonseca Eduardo; Sistema Político Mexicano, Red Tercer Milenio; México; 2012.

CERRONI, Umberto. Para una teoría del partido político, en CERRONI Umberto, Lucio Magri, et. al., Teoría marxista del partido político, Cuadernos del pasado y del presente, Córdoba, Argentina, 1969.

FLORES AGUILAR, Gabriela; El régimen jurídico del Distrito Federal; Tesis Derecho UNAM; 2001.

FLECHTHEIM, Ossip K., Programas de partidos, en LENK, Kurt y Franz Neumann, Teoría y sociología crítica de los partidos políticos, Barcelona, España, Anagrama, 1980.

GRANADOS ATLACO, Miguel Ángel, Derecho Penal Electoral Mexicano, México, Editorial Porrúa, 2009.

GREWE, Wilhelm, Lucha política por el poder y el bien común, en LENK, Kurt y Franz Neumann, Teoría y sociología crítica de los partidos políticos, Barcelona, España, Anagrama, 1980.

HELLER, Hermann; Teoría del Estado; UNAM; México, 2008.

KELSEN, Hans; Teoría general del Derecho y del Estado; UNAM; México, 1995.

MARTÍNEZ OLMEDO, Nazario; El Sistema Electoral del Distrito Federal: Bases y términos del derecho electoral vigente; Tesis Derecho UNAM; 2002, pp. 129

## **FACULTAD DE ESTUDIOS SUPERIORES ARAGON FES ARAGON**

SABINE, George; Historia de la teoría política, FCE; México; 2010.

## **FACULTAD DE FILOSOFIA Y LETRAS UNAM**

SALINAS ARREORTUA, Luis Alberto; Transformaciones urbanas en el contexto neoliberal. La colonia condesa en la Ciudad de México: Hacia un proceso de gentrificación; Tesis Geografía, Filosofía y Letras UNAM; 2013

## **INSTITUTO DE INVESTIGACIONES SOCIALES UNAM**

ARREOLA AYALA, Álvaro, CAMERO MEDINA, Verónica (coord.); La Sociología hoy en la UNAM Tomo I; Diseño Gráfico y Editorial UNAM; México, DF; 2003.

LEÓN GONZÁLEZ, Samuel; MORA VELÁZQUEZ, Salvador (coord.); El financiamiento de la política, los costos y regulación de los partidos políticos en México y América Latina; UNAM, 2010.

RITZER, George; Teoría sociológica contemporánea; McGraw Hill, México 1993

SUAREZ, Hugo José; PIRKER, Kristina; (comp.); Sociólogos y su sociología, experiencias en el ejercicio del oficio en México; UNAM, IIS, CEICH; México; 2014

## **INSTITUTO INVESTIGACIONES JURIDICAS UNAM**

CAMACHO VARGAS, José Luis; Historia e Ideología del Continuum PNR-PRM- PRI; Revista de Derecho Estasiológico y Militancia núm. - 2, México, FES Aragón y Coordinación de Posgrado en Derecho UNAM, Acervo Biblioteca jurídica Virtual del IIJ. 2013.

<http://www.juridicas.unam.mx/publica/librev/rev/derestas/cont/2/ens/ens9.pdf>

DÍAZ ALFARO, Salomón; El Distrito Federal Mexicano, breve historia constitucional; IIJ, UNAM. Acervo Biblioteca jurídica Virtual del IIJ; <http://biblio.juridicas.unam.mx/libros/2/956/11.pdf>

GIMÉNEZ, Gilberto; Poder, estado y discurso: perspectivas sociológicas y semiológicas del discurso político – jurídico; IIJ – UNAM; IIJ; México, 1989.

VALENCIA, Salvador; Reforma Política; IIJ, UNAM; Acervo Biblioteca jurídica Virtual del IIJ; <http://biblio.juridicas.unam.mx/libros/2/883/32.pdf>

## **UNIVERSIDAD AUTONOMA METROPOLITANA UAM**

EMMERICH, Gustavo Ernesto; Las elecciones en la Ciudad de México, 1376-2005; IEDF, UAM, México, 2005, pp. 21.



FOURNIER G. María de Lourdes; Moreno Salazar, Pedro (coord.); Tiempos interesantes: tiempos de cambio. Preferencias de voto y opinión política en el Distrito Federal; Universidad Autónoma Metropolitana, Unidad Xochimilco; México, 2000.

RODRÍGUEZ DOMÍNGUEZ, Emanuel; Desmovilización ciudadana y redes de control electoral: los procesos políticos de la ciudad de México en la era de la desconfianza; Tesis Ciencias Antropológicas UAM-X; México; 2014, pp. 79.

TEJERA GAONA, Héctor; Las campañas del Partido de la Revolución Democrática: facciones, candidatos y encuestas en “No se olvide de nosotros cuando este allá arriba” Cultura, ciudadanos y campañas políticas en la Ciudad de México; Universidad Autónoma Metropolitana, Unidad Iztapalapa; México; 2003, pp. 209-273.

## **UNIVERSIDAD IBEROAMERICANA IBERO**

NAVARRETE VELA, Juan Pablo; Sistema Político Mexicano; Desarrollo y Reacomodo del Poder Iberóforum. Revista de Ciencias Sociales de la Universidad Iberoamericana, vol. III, núm. 6, julio-diciembre, 2008, Universidad Iberoamericana, México pp. 131-148

## **C) HEMEROTECAS**

### **HEMEROTECA NACIONAL**

Periódico El UNIVERSAL octubre 2014 – junio 2015

\_\_\_\_\_ LA JORNADA octubre 2014 – junio 2015

\_\_\_\_\_ EXCELSIOR octubre 2014 – junio 2015

\_\_\_\_\_ REFORMA octubre 2014 a noviembre 2014.

## **D) TESIS**

### **FACULTAD DE CIENCIAS POLITICAS Y SOCIALES FCPyS**

DE LA CRUZ DE LA CRUZ, Norma; Análisis y perspectivas del proceso de descentralización del gobierno central a las demarcaciones político-administrativas del Gobierno del Distrito Federal; Tesis FCPyS UNAM, 2009.

DELGADILLO RODRÍGUEZ, Fausto; Estudios Institucionales sobre la forma de gobierno de la Ciudad de México; Tesis Ciencias Políticas y Sociales FCPyS UNAM; 2005.

ORTEGA ENCARNACIÓN, Miriam; La vinculación clientelar de las organizaciones urbano-populares y el gobierno del Distrito Federal. Los desafíos del PRD capitalino; Tesis Ciencias Políticas y Administración Pública FCPyS UNAM; 2012.

RAMÍREZ MIRANDA, Héctor Gabriel; Proceso Electoral para Elección de Jefes Delegacionales en el Distrito Federal (julio del 2000), Caso Práctico: Delegación Cuauhtémoc; Tesis Ciencias Políticas y Administración Pública, FCPyS UNAM; 2005.

RODRÍGUEZ OSCURA, Héctor; Organización y funcionamiento del Instituto Electoral del Distrito Federal en el Proceso Electoral del año 2000; Tesina Ciencias Políticas y Administración Pública FCPyS UNAM; 2001.

### **FACULTAD DE DERECHO**

FLORES AGUILAR, Gabriela; El régimen jurídico del Distrito Federal; Tesis Derecho UNAM; 2001.

MARTÍNEZ OLMEDO, Nazario; El Sistema Electoral del Distrito Federal: Bases y términos del derecho electoral vigente; Tesis Derecho UNAM; 2002, pp. 129

### **FACULTAD DE FILOSOFIA Y LETRAS**

SALINAS ARREORTUA, Luis Alberto; Transformaciones urbanas en el contexto neoliberal. La colonia condesa en la Ciudad de México: Hacia un proceso de gentrificación; Tesis Geografía, Filosofía y Letras UNAM; 2013

### **UNIVERSIDAD AUTONOMA METROPOLITANA UAM - X**

RODRÍGUEZ DOMÍNGUEZ, Emanuel; Desmovilización ciudadana y redes de control electoral: los procesos políticos de la ciudad de México en la era de la desconfianza; Tesis Ciencias Antropológicas UAM-X; México; 2014, pp. 79.

### **UNIVERSIDAD AUTONOMA METROPOLITANA - I**

TEJERA GAONA, Héctor; Las campañas del Partido de la Revolución Democrática: facciones, candidatos y encuestas en “No se olvide de nosotros cuando este allá arriba” Cultura, ciudadanos y campañas políticas en la Ciudad de México; Universidad Autónoma Metropolitana, Unidad Iztapalapa; México; 2003, pp. 209-273.

## **E) REVISTAS**

### **INSTITUTO INVESTIGACIONES JURIDICAS UNAM**

CAMACHO VARGAS, José Luis; Historia e Ideología del Continuum PNR-PRM-PRJ; Revista de Derecho Estasiológico y Militancia núm. - 2, México, FES Aragón y Coordinación de Posgrado en Derecho UNAM, Acervo Biblioteca jurídica Virtual del IIJ. 2013.

<http://www.juridicas.unam.mx/publica/librev/rev/derestas/cont/2/ens/ens9.pdf>

### **UNIVERSIDAD IBEROAMERICANA IBERO**

NAVARRETE VELA, Juan Pablo; Sistema Político Mexicano; Desarrollo y Reacomodo del Poder Iberóforum. Revista de Ciencias Sociales de la Universidad Iberoamericana, vol. III, núm. 6, julio-diciembre, 2008, Universidad Iberoamericana, México pp. 131-148

## **F) MEDIOS ELECTRONICOS**

<http://www.aldf.gob.mx/historia-101-1.html>

<http://biblio.juridicas.unam.mx/libros/2/883/32.pdf>

<http://computos2016-cdmex.ine.mx/Asambleistas/Entidad/Distribucion-Asamblea>

<http://www.cuentame.inegi.org.mx/monografias/informacion/df/poblacion/default.aspx?tema=me&e=09>

<http://www.diputados.gob.mx/>

<http://eldefe.com/mapa-colonias-delegacion-cuauhtemoc/>

<http://electoral.juridicas.unam.mx/DelCuauhtemoc/>

<http://encuentro.social/>

<http://www.forbes.com.mx/df-elecciones-delgaciones-delegados/>

<http://www.iedf.org.mx/index.php/iedf>

<http://www.iedf.org.mx/index.php>

<http://www.iedf.org.mx/index.php/boletines-y-comunicados/3410-entrega-iedf-constancias-a-candidatos-electos>

<http://www.iedf.org.mx/index.php/elecciones/organizacion-electoral-00/149-etapas-del-proceso-electoral/1250-etapas-del-proceso-electoral>

<http://www.inafed.gob.mx/work/enciclopedia/EMM09DF/mediofisico.html>

<http://www.inafed.gob.mx/work/enciclopedia/EMM09DF/historia.html>

<http://www.ine.mx/archivos2/portal/Elecciones/PEF/2014-2015/#preparacion>

[http://www.ine.mx/archivos3/portal/historico/contenido/Directorio\\_y\\_documentos\\_basicos/](http://www.ine.mx/archivos3/portal/historico/contenido/Directorio_y_documentos_basicos/)

[http://www.ine.mx/archivos3/portal/historico/contenido/Informacion\\_Electoral/](http://www.ine.mx/archivos3/portal/historico/contenido/Informacion_Electoral/)

[http://www.ine.mx/archivos3/portal/historico/contenido/Informacion\\_de\\_los\\_Partidos\\_Politicos/](http://www.ine.mx/archivos3/portal/historico/contenido/Informacion_de_los_Partidos_Politicos/)

<http://www.ine.mx/portal/>

<http://www.inegi.org.mx/>

[http://www3.inegi.org.mx/sistemas/TabuladosBasicos/Default.aspx?c=27302&s=est y extensi3n territorial:](http://www3.inegi.org.mx/sistemas/TabuladosBasicos/Default.aspx?c=27302&s=est_y_extensi3n_territorial:)

<http://mexico.cnn.com/adnpolitico/2015/06/14/morena-tendra-mayoria-en-la-aldf-el-prd-sera-la-segunda-fuerza>

<http://www.movimientociudadano.org.mx/>

<https://nueva-alianza.org.mx/>

<https://www.pan.org.mx/>

<http://www.partidodeltrabajo.org.mx/2011/historiapt.html>

<http://www.partidoverde.org.mx/2016/>

[http://portal.iedf.org.mx/geo2014/PRODUCTOS\\_CARTO.php](http://portal.iedf.org.mx/geo2014/PRODUCTOS_CARTO.php)

[https://portal.iedf.org.mx/mge2013/Dis\\_11.htm](https://portal.iedf.org.mx/mge2013/Dis_11.htm)

<http://portal.iedf.org.mx/resultados2015/delegacion.php?del=15>

[http://portal.te.gob.mx/ventana/jefe\\_gobierno/2012/distritos-electorales-locales](http://portal.te.gob.mx/ventana/jefe_gobierno/2012/distritos-electorales-locales)

<http://www.prd.org.mx/>

<http://www.prd.org.mx/portal/documentos/basicos/ESTATUTO.pdf>

<http://www.pri.org.mx/>

<http://www.senado.gob.mx/index.php>

<http://sil.gobernacion.gob.mx/Glosario/definicionpop.php?ID=153>

<http://www.tedf.org.mx/>

<http://www.tedf.org.mx/index.php/quienes-somos/atribuciones#leer-más>

<http://www.trife.gob.mx/acercate>

<http://www.trife.gob.mx/acercate/historia-del-tribunal-electoral>

<http://www.trife.gob.mx/acercate/quienes-somos-y-que-hacemos>

<http://www.turimexico.com/ciudades-de-mexico/ciudad-de-mexico/historia-de-las-delegaciones-de-la-ciudad-de-mexico/historia-de-la-delegacion-cuauhtemoc-ciudad-de-mexico/>

## **G) ENTREVISTAS**

**1) DELEGACION CUAUHEMOC**, Aldama S/N, Buenavista, 06350 Cuauhtémoc, CDMX

Entrevista realizada el 9 de noviembre del 2016

Al Lic. Rodolfo González Valderrama, Coordinador delegacional de la Delegación Cuauhtémoc.

**2) PRD – DF**, Jalapa 88, Roma Norte, 06700 Ciudad de México, CDMX

Entrevista realizada el 13 de octubre del 2016

A Roberto Rico, Secretario de Asuntos Metropolitanos del PRD local de la Ciudad de México

**3) ASAMBLEA LEGISLATIVA DEL DISTRITO FEDERAL**, Donceles esq. Allende S/N, Centro Histórico, Centro, 06000 Ciudad de México, CDMX

Entrevista realizada el 8 de febrero del 2017

Al Dip. Néstor Núñez, Diputado de la Asamblea Legislativa del Distrito Federal VII Legislatura y Coordinador de campaña de Ricardo Monreal en el proceso electoral de 2015.