

727924



UNIVERSIDAD NACIONAL AUTONOMA DE MEXICO

FACULTAD DE PSICOLOGIA



"ASPECTOS PSICOLOGICOS DEL MULTIREINCIDENTE DELICTIVO"

T E S I S

QUE PARA OBTENER EL TITULO DE:
LICENCIADO EN PSICOLOGIA
P R E S E N T A :

María Cristina de los Angeles Solís Quiroga y Herrera



Universidad Nacional
Autónoma de México

Dirección General de Bibliotecas de la UNAM

Biblioteca Central



UNAM – Dirección General de Bibliotecas
Tesis Digitales
Restricciones de uso

DERECHOS RESERVADOS ©
PROHIBIDA SU REPRODUCCIÓN TOTAL O PARCIAL

Todo el material contenido en esta tesis esta protegido por la Ley Federal del Derecho de Autor (LFDA) de los Estados Unidos Mexicanos (México).

El uso de imágenes, fragmentos de videos, y demás material que sea objeto de protección de los derechos de autor, será exclusivamente para fines educativos e informativos y deberá citar la fuente donde la obtuvo mencionando el autor o autores. Cualquier uso distinto como el lucro, reproducción, edición o modificación, será perseguido y sancionado por el respectivo titular de los Derechos de Autor.

A MIS PADRES.

1765

A MI HERMANO.

AL H. JURADO.

A G R A D E C I M I E N T O .

A quien como Médico-Psiquiatra admiro, por su constante empeño en superarse para ayudar a quienes lo necesitan, habiendo sido él, amigo y compañero, activo e incansable dador de apoyo y amistad.

Como asesor de mi tesis me brindó su estímulo para empezarla y que con sus conocimientos me orientó paso a paso en su elaboración.

Deseo agradecer con afecto profundo al Dr.- JOSE ANTONIO TALAYERO URIARTE, el haberme guiado para poder concluir con mi Tesis Profesional.

Ma. Cristina de los Angeles
Solís Quiroga y Herrera.

Agradezco al Sr. Coronel de Artillería D. E. M. - LEOPOLDO BARQUERA TRUCIOS que fungiendo como Director de la Penitenciaría del D. F., me proporcionó todas las facilidades para la realización del presente trabajo. Así como el apoyo que me brindó durante mi ejercicio profesional en esa Institución.

Agradezco al Sr. Dr. - JOAQUIN MENDIZABAL CALDERON, la orientación brindada para el presente trabajo y los conocimientos adquiridos en su docencia.

"ASPECTOS PSICOLOGICOS DEL MULTIREINCIDENTE
DELICTIVO"

I N D I C E.

INTRODUCCION.

CAPITULO I.- ANTECEDENTES HISTORICOS.

- A) Aportaciones acerca del concepto de psicopatía.
- B) La estructura de la personalidad psicopática.
- C) Etiología, evolución y tipos de psicopatías.
- D) Clasificación.

CAPITULO II.- CONCEPTOS DE DELITO, DELINCUENTE, REIN-
CIDENCIA Y HABITUALIDAD.

- A) Según el Derecho Penal Mexicano.
- B) Acerca de la conducta delictiva.
- C) Acerca del carácter social.
- D) Aspectos Psicodelictivos.

CAPITULO III.- METODOLOGIA.

- A) Sujetos y Objeto de Estudio.
- B) Material de investigación.
- C) Método.

CAPITULO IV.- RESULTADOS Y EVALUACION.

CAPITULO V.- GRAFICAS.

CAPITULO VI.- CONCLUSIONES Y RECOMENDACIONES.

BIBLIOGRAFIA.

I N T R O D U C C I O N

Las razones que me impulsaron a desarrollar el presente trabajo como tesis profesional, surgieron en el lugar de mi trabajo diario —La Penitenciaría del D.F.— en donde estuve como Consejera Psicológica, lo que me permitió ir conociendo al delincuente ya sentenciado.

Al presentármese casos diferentes pude observar que un sinnúmero de internos ingresaban a la cárcel por diferentes motivos y que algunos de ellos eran definitivamente inocentes, siendo necesario tener un manejo psicológico especial para ellos. Había un grupo que por un mero accidente, se encontraban privados de su libertad, en ellos, el motivo por el cual ingresaban estaba dado básicamente por la falta de control de su impulsividad (lesiones, violación, homicidio, etc.), para éstos el trabajo psicológico ahí desarrollado era para el aprendizaje de control de impulsos. Este tipo de sujetos llegaban a prisión conscientes de que tenían que pagar una deuda social (sintiendo que el precio era demasiado alto) pero al convivir con los otros tipos de delincuentes ofrecían diferentes reacciones: unos aprendían lo necesario para vivir posteriormente del delito, otros asimilaban la experiencia carcelaria y trataban de superarse por medio del trabajo y del estudio.

Por último nos encontramos un grupo de delincuentes, los cuales vivían del delito, estaban para delinquir y sobre todo su vida giraba alrededor de lo que es la vida para o antisocial; éstos eran multirreincidentes, habían vivido y seguían viviendo de, por y para el delito, son los que estudiaremos a lo largo de nuestro trabajo. Con esto nos queremos referir específicamente al delincuente habitual o sociopático.

Tratamos de efectuar un estudio para ver que es lo que hay en la vida de estos sujetos, cuál es la dinámica de su comportamiento dentro del penal, qué consecuencias tendría para su vida delictiva el hecho de estar privados de su libertad y cuál es su índice de reincidencia.

Otra de las razones que nos ha llevado a hacer este estudio es, que tomando en cuenta el alto índice de peligrosidad de éstos sujetos, encontramos que todavía en las cárceles no se les ha dado un enfoque psicológico como medida preventiva de protección a la sociedad.

Por todo lo anteriormente expuesto nuestro trabajo lleva el siguiente fin, que es nuestra hipótesis.

HIPOTESIS VERDADERA: La cárcel no es el lugar apropiado para la rehabilitación del delincuente habitual o sociopático.

HIPOTESIS NULA: La cárcel si es el lugar apropiado para la rehabilitación del delincuente habitual o sociopático.

C A P I T U L O I

ANTECEDENTES HISTORICOS.

Como hemos mencionado en la introducción, nosotros nos vamos a sujetos con conducta sociopática y que están privados de su libertad. Independientemente de esto, nos vemos en la necesidad de describir aunque de manera muy breve las diversas aportaciones que se han realizado sobre el concepto de psicopatía en general. También definiremos la etiología y la estructura de la personalidad psicopática.

La descripción abarca desde el siglo pasado - cuando la psiquiatría comenzó a tomar interés en este tema, hasta llegar a la actualidad en donde existen dos teorías en cuanto a las causas: 1.- La ambientalísta que nos habla de la de la predominancia del medio ambiente en la conducta del psicópata. y 2.- La organicista, en donde la conducta se ve totalmente influenciada por sus trastornos mentales.

Nuestro estudio se hizo en aquellos psicópatas en que después de eliminar factores orgánicos, pudimos encontrar como causa principal de sus trastornos, el ambiente en el que habían nacido y se estaban desarrollando.

Dado que los criterios científicos son muy escasos, así como la literatura al respecto es poca - seria, vamos hacer de unos cuantos autores.

Según Pichard, en el año 1835⁽¹⁾, "La Psiquiatría comienza a interesarse en el individuo, que -- sin ser psicótico, ni deficiente mental, se comporta socialmente de una manera anormal (locura moral), me refiero a los criminales y a las personas faltas de decencia que carecen de sentimientos, de capacidad de autodominio y de un sentido más elemental".

Alonso Fernández,⁽²⁾ comenta que en el año --

1839, en la psiquiatría germana hubo el interés directo en las psicopatías, se descubre que la inteligencia y el carácter son independientes entre sí, - siendo ésta la base para conceptualizar la personalidad, como los aspectos afectivos y conativos del ser, quedando excluidos los aspectos cognitivos. - Se demostró que tanto los rasgos psicopáticos como los síntomas neuróticos pueden apreciarse en seres de diversos nivel intelectual".

En 1913, Jaspers,(3) afronta las relaciones - entre las psicosis y las psicopatías afirmando que - "no existe una línea divisoria entre la normalidad, la psicopatía y la psicosis, sino que hay una serie de secuencias psicológicamente comprensibles. Sus diferencias son exclusivamente cualitativas. La -- psicosis en cambio, lleva un cambio implícito, algo nuevo, extraño que no posee relaciones comprensibles ni con la personalidad, ni con el medio ambiente. - Contiene siempre elementos formales incomprensibles y rasgos distintos cualitativamente de la anormalidad".

Hubo muchas confusiones con respecto a la - - etiología de estos conceptos, la diferencia, se decía que estaba en la interpretación de los hechos.

En los siguientes años se pierde por mucho -- tiempo, el interés por estos temas, hasta que en -- 1939(4), en Inglaterra y Estados Unidos empieza haber aportaciones sobre la etiología de las psicopatías. (Distintas de las psicosis y de la neurosis). Se de termina que en todo psicópata existen tendencias - antisociales. El psiquiatra británico Henderson, en 1939, define a los psicópatas como "personas antisociales que se muestran incorregibles."

Prevalece la idea de que la etiología de las psicopatías es de índole social. En Inglaterra, - - Karpman(5), (1944), se afirmó que la psicopatía no es algo congénito, sino adquirido. El mismo autor, en 1946 distingue las psicopatías en: IDEOPATICA y-

SINTOMÁTICA. "En lo ideopático el verdadero psicópata, se encuentra un sinnúmero de causas que intervienen para constituirla, entre éstas tenemos: Carencia de capacidad de aprendizaje social, su elevada agresividad y su falta de moralidad (causas principales). En el Sintomático, se trata de un neurótico, que actúa como psicópata, llamándosele a éstos "psicopatoides", quienes ocupan el 85% de los conocidos comúnmente como psicópatas".

Años más tarde, se advierte que el nivel intelectual es muy importante con relación al equilibrio del temperamento. Kahn(6), en 1949, afirma que "el psicópata de escasa inteligencia corre el riesgo de convertirse en un criminal, y que por el contrario, el psicópata que posee inteligencia más alta puede mantenerse en una vida social idónea, es decir, que la inteligencia actúa como un instrumento relativo en la compensación de un nivel de diferenciación en el comportamiento del psicópata, pero no es determinante".

Clecky en 1959(8), propone que "la personalidad psicopática es aquella altamente antisocial, -- agresiva e impulsiva que en ocasiones carece de sentimientos de culpa, y que es incapaz de crear lazos duraderos y profundos con otras personas, en lo referente a lo afectivo".

Mc Cord afirma en 1966(9), que "los niños psicópatas responden a los tratamientos terapéuticos -- más favorablemente que los niños psicóticos y los neuróticos, y que una vez que se logra quebrar su aislamiento emocional suelen aceptar el principio de autoridad y la propia responsabilización y comienzan a mostrar sus aptitudes para sus relaciones sociales".

APORTACIONES ACERCA DEL CONCEPTO DE PSICOPATIA.

En 1950(10), K. Schneider, afirma que "las personalidades psicopáticas son aquellas personali-

dades anormales, que sufren y hacen sufrir a la sociedad". Definición que fue discutida y tuvo éxito, años más tarde él mismo hace algunas rectificaciones: La psicopatía tiene un origen exclusivamente disposicional. La personalidad psicopática es una construcción psíquica estable, donde la dinámica -- biológica y psicológica desempeñan un papel de escasa importancia. "La psicopatía representa una anomalía en las tendencias, sentimientos psíquicos y en la voluntad, quedando excluido el fondo vital". - Todos estos conceptos fueron rechazados años más -- tarde.

El mismo autor, incluye entre los psicópatas, a los sujetos con personalidad neurótica.

En 1953(11), Darlig y Sandall insisten en que "el desequilibrio psíquico comprende las anomalías psíquicas perturbadoras". Un año antes se había definido como desequilibrio mental a "un estado psíquico permanente, independiente de toda afección -- psicótica, que se manifiesta por la imposibilidad -- por parte del sujeto de entregarse a seguir un plan existencial armonioso y conforme a sus verdaderos -- intereses y a las exigencias de la vida en socie-- dad".

En 1956(12) Gruhle, afirma que "frente a la -- psicosis en lo referente a las alteraciones psíquicas de condicionamiento corporal pertenecen las psicopatías como anomalías constitucionales localizadas estructuralmente en el carácter, debido a esto, la psicopatías se hallan en el polo opuesto a las -- psicosis, sino en un lugar nosográfico cercano a -- las mismas".

En 1960, Binder, (13) aporta datos muy importantes en relación a las diferencias que existen entre la idea sobrevalorada del psicópata y el complejo característico del neurótico. Con el fin de especificar el lugar de cada uno de éstos, los exponemos a continuación:

IDEA SOBREVVALORADA.

COMPLEJO.

No existe conflicto.

El contenido es fijo y vivenciado por el sujeto como parte de su personalidad propia.

Constituye el eje directo de la personalidad.

Hay conflicto intrapsíquico no resuelto.

Su contenido tiende a ser expulsado de la conciencia y reprimirlo en el inconsciente (proceso involuntario y automático).

La formación de inhibiciones impide que el complejo regrese a la conciencia, es autónomo y permanece aislado. Ocupa una posición central es propia algo extraño que influye y absorbe por completo la personalidad y opera la personalidad indirectamente como parte de la misma.

Abarca, 1962, dice que(14) "el sector más extenso en las psicopatías, está ocupado por un desarrollo reactivo en cuanto a la interacción entre lo disposicional y lo vivencial. Siendo el inicio de algunos de éstos desarrollos en acción de protesta, de disposición o de imitación".

López Ibor, 1966, (15) afirma que "éste desarrollo psicopático que tiene sus oscilaciones, ofrece fructuaciones, sus faces, y sus crisis ligadas todas al medio y otras a un determinismo interior". De lo anterior dedujo que "la anormalidad Psicopática, es una anormalidad rígidamente constituida, debido al dinamismo de la propia disposición y a la dinámica interacción entre la disposición y las vivencias".

El modelo del psicópata es dinámico y no estático, ya que es el resultado de una dinámica precedente y el punto de partida de una dinámica posterior".

En 1966(16), Petrilowisch, nos dice que "el patrón dinámico de la personalidad psicopática no difiere en el fondo, de la dinámica de la personalidad normal. Los rasgos anormales pueden tener su aparición precoz o tardía. El dinamismo psíquico suele aportar una vivacidad más intensa en la aparición precoz de los estímulos que en la forma tardía".

"Lo precozmente adquirido influye sobre el ser no sólo como vivencia, sino como fondo vivencial, integrando una unidad con la base disposicional en donde las influencias ambientales precoces forman parte del núcleo disposicional del ser".

"La anormalidad psicopática en la juventud -- puede ser superada, y que ésta dinámica de lo anormal favorece la actualización de mecanismos psíquicos reguladores y compensadores que pueden conducir a la normalización del ser. La reducción de los -- impulsos condicionada por la edad conduce a la normalización tardía de los desarrollos psicopáticos -- precoces".

"Las manifestaciones psicopáticas tardías a pesar de que en su génesis cooperan factores ambientales evidentes, pueden tener un pronóstico desfavorable, puesto que falta la lucha intrapsíquica en cuanto al condicionamiento del establecimiento del equilibrio de la personalidad".

"El destino del psicópata depende además de las vivencias y de las situaciones. El estado final del psicópata es global, formada por la interacción de factores biológicos y ambientales en la que interviene de gran manera el papel asumido por el sujeto, es decir, la actitud que toma ante su propia anomalía del psicópata en su totalidad".

LAS MAS RECIENTES APORTACIONES.

La diferencia entre la subjetividad neurótica y la psicopática según el Dr. Alonso Fernández(17), "no es producto de la posible simpatía social a éstos aplicada, sino una realidad clínica de índole estructural. La intrasubjetividad neurótica impregnada de corporalidad que es motivo de sufrimiento para el sujeto, por lo que el neurótico acude al médico en busca de curación a sus padecimientos. La intrasubjetividad psicopática inválida por violencia y agresividad, prefiriendo de esta manera el trato con los jueces".

"El contrapunto de la angustia vital en cuanto rasgo neurótico nuclear es la agresividad vital del psicópata. El modelo evolutivo propio de las neurosis se contrapone al desarrollo psicopático de la personalidad y como contrapunto de la serie de trastornos neuróticos subjetivos el contenido corporal y psíquico, figura la perturbación social producida por la psicopatía".

Para el Dr. Alonso Fernández, "la curación del psicópata, se requiere de una terapia con orientación médica, integrada por psicoterapia, farmacoterapia y socioterapia. La psicoterapia debe ser aplicada como una vivencia más, puesto que las vivencias toman un papel importante en el desarrollo psicopático, además de que puede contribuir a capacitar al psicópata para el aprendizaje social. La psicoterapia de grupo es la más recomendable y la que ofrece mejor pronóstico."

LA ESTRUCTURA DE LA PERSONALIDAD PSICOPATICA.

En 1966, López Ibor(18), afirma que "en la personalidad hay lo que aparece y lo que subyace (estructura que es potencialmente vivenciable)". Afirma también que "para efectuar la descripción

clínica de la estructura de la personalidad psicopática tenemos que basarnos en el contenido de las vivencias, siendo esto necesario debido a que la estructura psíquica psicopática es cualitativamente distinta".

En el mismo año Wellek(19) propone dar atención especial a diferenciar del "ser al llegar a -- ser", o bien, lo congénito y lo adquirido. (El estudio de la estructura de las personalidades psicopáticas de Petrilowish, en donde las descripciones dinámicas tienen mayor importancia. están basadas en las teorías de Wellek, ya que nos legó el concepto de la personalidad integrada por lo somato-vital). - "En la estructura intelectual del psicópata, se encuentra más desarrollada la inteligencia práctica - en relación a la inteligencia verbal, ya que posee un vocabulario pobre, confusión en el sentido de la palabra y gran parte de su comunicación es a base de gesticulaciones. En su inteligencia práctica hay buena comprensión para las situaciones y problemas sociales únicamente de planteamiento inmediato".

En 1956, Hoff,(20) con el objeto de hacer una diferencia entre lo psicopático y lo neurótico nos proporciona las características psicopáticas:

- Personalidad inmadura.
- Ausencia de sentimiento de culpa.
- Ausencia de angustia.
- Ausencia de conciencia de enfermedad.
- Ausencia de las funciones de la conciencia moral.
- Hay potencial agresivo exagerado.
- Desconocimiento del amor.
- Desarrolla de impulsos no controlados.

"Todas estas características en conjunto, conducen a la delictividad".

López Ibor,(21) dice que "en lo referente a su actuación ante el mundo, el psicópata no está to

talmente apartado de la realidad sino que tienen - en quiebra la convivencia, la comunicación y el diálogo" dice que "el estado de ánimo es un modo de -- instalarse en el mundo" y que sin embargo, "el psicópata a pesar de su dificultad en la comunicación, es sumamente hábil para establecer contactos iniciales, de ahí que su aptitud para conquistar rápidamente a las personas y actuar de inmediato estos - contactos por lo general no son duraderos ni profundos".

"El mundo es percibido por psicópata, como algo inaccesible, la comunicación propia del psicópata ante su mundo sigue adelante, ocultando con su - fachada, la posibilidad de ser rechazado, el no poder ser realizado".

"La temporalidad del psicópata vive en el presente, particularmente en lo referente a sus experiencias sociales. Se le torna muy difícil reflexionar retrospectivamente, es decir asimilar sus -- experiencias, como es igual de problemático el - -- aprendizaje social y su visión hacia su futuro carece por completo de amplitud. Su presente es anti-conformista, lo que le hace necesario cambiar su panorama constantemente y de manera sensacional. La - inestabilidad del psicópata está originada en el -- desequilibrio afectivo endotímico".

"Existe pues, una uniformidad estructural en las personalidades psicopáticas. Su origen está en el fondo endotímico-vital, impregnado de agresividad, su estado de ánimo va entre la tristeza agresiva, la euforia agresiva y la exitabilidad agresiva".

Höfner (1961)(22), mediante análisis biográficos de los fenómenos de la propia antropología existencial, comprueba que el psicópata es continuo en sus conductas. La mayoría de las historias clínicas de psicópatas es una lucha constante contra la de-presión.

"En casi todos los psicópatas depresivos prosperan los mismos mecanismos compensatorios que son las fantasías, la mitomanía, las toxicomanías, los dispositivos paranoides y los actos delictivos. En el delincuente especializado en robo, estos mecanismos se presentan en forma de sentimiento de culpa, autodepreciación, impresión de hostilidad en el ambiente. En situaciones difíciles, el sujeto sin voluntad y carente de recursos, es incapaz de reaccionar de otro modo que por la solución fácil de apoderarse de lo ajeno. Por ejemplo: Los jóvenes que toman autos de los estacionamientos y luego los abandonan, experimentan la necesidad de revalorizarse, ya que ir manejando un vehículo motorizado les hace sentirse potentes ante ese mundo inaccesible para ellos".

"Cuando el yo del psicópata se encuentra exaltado, los sentimientos, las emociones y tendencias altruistas son desalojadas del mundo vivencial por la devaloradora exaltación, el super yo representa entonces un ser amenazador que incita a la conquista, afloran los sentimientos paranoides, reacciones de ira y los actos delictivos. Aquí funciona el humor exaltado en vez del mecanismo compensador, como es los psicopáticos depresivos. Siendo su conducta en las prisiones con tendencia a ser escandalosos, hablan excesivamente, rien, cantan, hacen mucho ruido, no obedecen a la vigilancia, los agreden, lo mismo que a sus compañeros de celda. Su exaltación corresponde a la euforia con frecuencia reacciones explosivas".

Stumpf, (23) ya había afirmado que en años atrás que "el 99% de los delincuentes habituales son psicópatas y el 1% de las psicopatías son delinquentes ocasionales".

ETIOLOGIA, EVOLUCION Y TIPOS DE LAS PSICOPATIAS.

En este siglo ha habido algunas aportaciones respecto a la etiología de las psicopatías que a --

continuación citaremos algunas.

Lange en 1929,(24) hizo una investigación en gemelos uniovulares para demostrar que tanto la estructura de la personalidad y la conducta social, - salvo en los casos de proceso cerebral orgánico, -- obedece casi exclusivamente a un determinismo hereditario.

Strumpfl en 1939 y Kranz en 1936,(25) hacen nuevamente similares investigaciones llegando a la conclusión de que la estructura de la personalidad está determinada en un grado importante por factores hereditarios, los factores psicológicos y orgánicos, también ejercen una influencia importante sobre la misma. La participación de los factores ambientales constituye un papel decisivo en la etiología de la vida criminal, principalmente el familiar; por lo que Lange encontró similitud en los gemelos uniovulares y no por causa puramente hereditaria y si inclusive llegan a utilizar la misma técnica para robar es debido a la gran influencia que hay entre estos dos.

Von Baeyer señala en 1935,(26) que "el único índice de los psicópatas en relación a una población general, se saca por deducción y tiene una transmisión por convivencia (fac amb)".

En 1943, Rosanoff, (27) analiza la criminalidad en gemelos y confirma la teoría de que la influencia entre gemelos es por la fuerte interdependencia que existe entre ellos, lo que constituye la fuerza ambiental influyente para su personalidad. En los gemelos uniovulares es más intensa esta relación.

Slater, en 1953(28), hace investigaciones sobre gemelos criminales, llegando a la conclusión de que si la personalidad básica se halla determinada por factores hereditarios, son los ambientales los que deciden la presentación o no en las alteracio-

nes en la conducta.

Huber, en 1964⁽²⁹⁾, hace notar que "detrás de muchas psicopatías se ocultan lesiones cerebrales - adquiridas en la etapa fetal, para-natal o neonatal". Estos estudios demuestran que los estados de compensación de una lesión orgánica precoz representan por lo menos una condición para el establecimiento de trastornos semejantes a una psicopatía.

En 1966,⁽³⁰⁾ destaca otra forma evolutiva de las psicopatías que son los llamados "estados psicopáticos", cuyas manifestaciones datan a veces desde la infancia, y equivalen al modo de ser constituido del individuo, frente al desarrollo psicopático, en cuanto psicopatía dinámica, que no cesa de constituirse, aparece esta psicopatía fija, estática y definitivamente constituida, que parece tener una base disposicional pura, algunos psicópatas sólo producen manifestaciones normales de un modo esporádico, éstos momentos psicopáticos de una personalidad normal en lo referente a los demás pueden interpretarse según los casos como oscilaciones autóctonas, no motivadas, del fondo endotímico-vital, o bien, como reacciones vivenciales, cuando éste momento es muy breve se le llama "episodio psicopático".

Alonso Fernández hace referencia a que también en 1966, Petrilowich,⁽³¹⁾ señala que "lo psicopático no posee ninguna constancia absoluta, sino dinámica y que el temperamento puede ser modificado profunda y prolongadamente por factores ambientales en forma positiva o bien negativa. Esto acontece especialmente en la infancia pudiendo suceder en los adultos, de aquí que los fenómenos psicopáticos desaparezcan muchas veces en seres de avanzada edad. En aquellos casos que han cometido delitos en la adultez; puede suceder que halla en el psicópata una auténtica ausencia de comunicación con su medio ambiente familiar".

COMENTARIO DE ALONSO FERNANDEZ EN 1972.

"En la actualidad se considera que, la personalidad humana se encuentra sumamente permeable frente a las circunstancias familiares, ya que es el período plástico por excelencia. La disposición psicopática básica es considerada como el producto de una interacción dinámica entre el potencial hereditario y los influjos ambientales precoces, y el hecho de que sobrevengan su inhibición, su despliegue o su exaltación, depende en gran medida de los factores ambientales psicológicos. Posteriormente en el desarrollo de la personalidad influye a la vez, lo ya dado y lo vivido. Las características del ambiente familiar ejercen a lo largo de la historia del niño como influencia activadora, inhibidora sobre la presente disposición psicopática. La sobreprotección, la idolatría y la ausencia o privación afectiva aún en la ausencia de factores hereditarios, pueden ocasionar que el niño llegue a ser un psicópata, interviniendo de gran manera las relaciones extrafamiliares, es decir que, no necesariamente para llegar a ser psicópata debe existir una marca hereditaria sino que cualquier persona llega a serlo, contribuyendo los factores ambientales en el transcurso de su vida; en cambio, si en el ambiente familiar hay amor bien administrado, llega a constituir la defensa psicológica contra el despliegue y la actualización de la disposición psicopática".

"Cuando hay proceso cerebral orgánico inflamatorio, se les llama seudopsicopatías, ya que las alteraciones que se presentan son de condicionamiento orgánico puro, y no pertenecen al campo de las psicopatías. Tampoco pertenecen a las psicopatías las modificaciones de la personalidad que aparecen por síndrome psico-orgánico".

CLASIFICACION.

La clasificación de los psicópatas tiene un valor relativo, ya que se ha afirmado en varias ocasiones que no hay una delimitación precisa.

K. Schneider, en 1950⁽³²⁾ es autor de la principal clasificación que hay en la actualidad. La descripción de cada tipo se basa en un rasgo de la personalidad, ésta puede corresponder al núcleo de la personalidad, o bien a su periferia.

Para este autor, "los principales rasgos son los que se manifiestan en la conducta, debido a que sus descripciones están regidas por la caracterología. Señala que es poco frecuente que un conjunto de rasgos llegue a predominar en un individuo y que dé la certeza de una anormalidad psicopatológica".

"En la clasificación de las psicopatías pueden presentarse combinados un tipo y otro. Se ha dicho que cada psicópata tiene su psicopatía individual".

Alonso Fernández,⁽³³⁾ ha puntualizado que "resulta lógico que los tipos básicos de psicópatas deben establecerse fundándose en la estructura psicopática originaria y no en el resultado exterior de la misma, puesto que éste está influido por las demás cualidades de la personalidad".

Distingue los tipos básicos de psicópatas de la siguiente manera:

- El hipertímico.
- El depresivo.
- El impulsivo.
- El irritable.
- El lábil afectivo.
- El atímico.

"Lo originariamente psicopático consiste en - una estructura endotímica anómala, en un trastorno de los más elemental simple y psíquicamente primario y que en ocasiones hay un desarrollo psicógeno-puro, promovido por los desengaños y frustraciones".

"Los tipos psicopáticos pueden transformarse por la historia y la cultura de los sujetos".

"Para llegar al diagnóstico de la psicopatía, debe recurrirse al análisis por medio de la historia vital completa del sujeto, de su conducta externa y de la interna de sus situaciones biográficas".

"En la cultura occidental, existe menos aceptación de psicópata ya que en nuestra cultura, hay menos integración social y eso motiva a que tenga lugar una acentuación secundaria a causa de las reacciones del medio ambiente".

El Dr. J. L. Patiño Rojas, dice⁽³⁴⁾ "el problema fundamental, radica en considerar al psicópata como un producto de su medio (teoría ambientalista), o bien, como producto de una enfermedad o alteración genética, (teoría organicista). Siendo una u otra posición, hemos encontrado que la actuación general tiene un denominador común".

"Sin embargo tomemos la postura ambientalista, o bien la organicista, y veremos que las consecuencias para su curación son definitivas, lo mismo que para su manejo y pronóstico. Si consideramos que el sujeto psicópata en cuestión, es producto de su medio ambiente, con una terapia profunda, así -- como un cambio de medio ambiente, lograríamos la modificación de la actitud y por ende la conducta negativa".

"En clínica se observan muchos casos como estos, en los cuales un golpe existencial hace que haya un cambio rotundo en algunos pacientes".

"Por otro lado, la teoría organicista, nos plantea que hay una lesión orgánica que hace que hasta en la actualidad un cuadro irrecuperable, lo que nos da un pronóstico negro y un difícil manejo del sujeto. Casos que se ven en la vida diaria también".

"En virtud de lo anterior, vemos que hay dos tipos de pacientes a este nivel, los que son susceptibles de modificación a los que de aquí en adelante llamaremos Sociópatas, y aquellos que no lo son y les llamaremos Psicopatas, ambos como rasgos comunes en su manifestación hacia el exterior tienen: - (Clasificación del Dr. José Luis Patiño Rojas).

- 1.- Inmadurez de la personalidad.
- 2.- Inteligencia dentro de los límites normales.
- 3.- Incapacidad total para adaptar su comportamiento a las normas culturales del grupo.
- 4.- Conducta sistemáticamente para o anti-social.
- 5.- Incapacidad para adquirir y utilizar adecuadamente sus experiencias para normar su actitud hacia el futuro (mala utilización de la noción de tiempo o su previsión).
- 6.- Incapacidad de normar su conducta por normas éticas.
- 7.- Conducta anormal desde la infancia.
- 8.- Tendencia a la satisfacción inmediata de sus apetencias o caprichos (impulsivismo).
- 9.- Poco o ningún sentimiento de culpa.
- 10.- Mitomanía y tendencia incontrolable a vivir en la fantasía.
- 11.- Incapacidad de afecto profundo y duradero".

En nuestro trabajo nos referiremos exclusivamente a los sociópatas que están privados de su libertad.

C A P I T U L O I I

CONCEPTOS DE DELITOS, DELINCUENTE, REINCIDENCIA Y HABITUALIDAD.

Con el propósito de dar un mejor enfoque a nuestro trabajo nos es indispensable, para su adecuado desarrollo, concretar algunos conceptos obtenidos del Derecho Penal, debido a que empleamos de manera constante los términos intitulados en este capítulo, que constituyen la base legal de la muestra elegida para nuestra investigación. Posteriormente vertiremos algunos conceptos psicológicos necesarios para una mejor exposición de nuestro trabajo.

D E L I T O:

Expondremos dos definiciones de delito, una aportada por el Código Penal Mexicano⁽³⁵⁾ y otra -- por la Teoría Jurídica del Derecho⁽³⁶⁾.

1.- Delito es el acto u omisión que sancionan las leyes penales.

2.- Delito es la acción típicamente antijurídica culpable, sometido a veces a condiciones objetivas de la penalidad, imputable a un hombre y sometido a una sanción penal.

D E L I N C U E N T E:

Los delincuentes⁽³⁷⁾ o agentes del delito, son los que violan una ley penal, porque para que exista delito es necesario que haya una ley infringida. Delincuente y reo no son sinónimos: reo es el demandado en juicio civil o criminal.

Generalmente no sólo un individuo interviene en la perpetración de un delito, sino varios. Cada-

uno se castiga según su participación en él; y de aquí la importancia de la clasificación de los delincuentes: unos CONCIBEN el delito o ESTIMULAN a alguno o a muchos a cometerlo, o EJECUTAN MATERIALMENTE el acto en el que el delito queda consumado. Estos delincuentes se llaman autores del delito.

Otros, PREVIO CONCIERTO con los autores, AYUDAN a éstos proporcionándoles armas u otros MEDIOS-ADECUADOS para cometer el delito, los ocultan o FACILITAN su fuga o esconden los objetos robados. Estos son cómplices.

Por último, otros SIN PREVIO CONCIERTO con los autores, los favorecen dándoles los medios para perpetrar el delito, o IMPIDEN su averiguación o el descubrimiento de los responsables, compran cosas indebidamente, etc. Estos son los encubridores.

Desde el punto de vista etiológico se dividen en tres clases:

1.- Los delincuentes natos, que son aquellos individuos que por su misma naturaleza tienden constantemente a delinquir; constituyen el más alto grado de inadaptabilidad al medio social.

2.- Los delincuentes pasionales, que son los que delinquen sólo en un momento de arrebatado, subyugados por una pasión, como el celo. Estos, son menos inadaptados que los natos.

3.- Los delincuentes ocasionales, que son los que delinquen aprovechando una oportunidad favorable; éstos son los menos inadaptados de los criminales.

REINCIDENCIA.

(18) Etimológicamente quiere decir recaída. En el lenguaje jurídico-penal se aplica éste término - para significar que un sujeto ya sentenciado, ha -- vuelto a delinquir.

Para que exista reincidencia se requiere que se haya pronunciado sentencia condenatoria, por un delito anterior.

Existen dos clases de reincidencia: La Genérica y la Específica. La primera, cuando un sujeto ya condenado vuelve a delinquir mediante la infracción de naturaleza diversa a la anterior. La segunda, - si el nuevo delito es de especie semejante al cometido y por el cual ya se ha dictado condena.

La sentencia ejecutoria puede haber sido dictada en México o en el extranjero.

HABITUALIDAD.

(39) En el derecho Penal Mexicano, habitualidad es una especie agravada de la reincidencia. Si el reincidente es del mismo género de infracciones, comete un nuevo delito, procedente de la misma pasión o inclinación viviosa, será considerado como delincuente habitual y siempre y cuando las tres infracciones mínimo se hayan cometido en un período - que no exceda de diez años.

Los sujetos elegidos para la muestra de nuestra investigación son delincuentes habituales (según el Derecho Penal) y tomamos en cuenta la llamada REINCIDENCIA GENERICA, con el objeto, primero, - de cubrir la muestra de cien sujetos, y segundo, - que para los objetivos de la investigación no se requiera que fueran necesariamente del mismo delito - cometido.

CONCEPTOS PSICOLÓGICOS.

QUE ES UN REINCIDENTE. (40).

Cuando una persona cae en prisión puede haber sido por las motivaciones más inverosímiles, incluso ser inocente y no haber cooperado con la mafia - policiaca, sin embargo nos encontramos una personalidad definida hacia "La Actitud Delictiva", que es la que nosotros consideramos en el reincidente.

Este tipo de personalidades suponemos que tienen como base: a) A pesar de los múltiples ingresos a instituciones penitenciarias no logran modificar su conducta, b) El penal lo toman como una forma de perfeccionamiento donde pasan algún tiempo, y donde esperan salir y no volver a equivocarse y cometer el mismo error que los hizo caer en prisión, pero la vida antisocial continuará, c) se caracterizan la mayor parte de ellos por vivir el momento, no teniendo una adecuada proyección al futuro, viviendo el presente, teniendo en muchos casos definitivas conductas de tipo autodestructivo, ch) la vida la consideran como una serie de momentos hedonísticos y cada atraco como un desafío a sí mismo, y que tratan de alcanzar a costa incluso de la propia vida, d). su estancia en el penal la consideran como una situación transitoria (en la mayoría es así) y que se debió a errores en su "negocio", o bien como una contingencia ya sabida, e) el valor económico es lo básico en ellos, y tratarán de obtener a como de lugar, obviamente a costa de una serie de atracos una vez que salga; f) el tipo de delito es casi siempre el mismo, volviéndose unos "especialistas" en su rama, o forma de atracar, g) las ganancias que obtienen son fabulosas, para los niveles culturales, escolares y sociales al que pertenecen. Todo lo anterior se encuentra enmarcado en su medio ambiente, que posee las características antropológicas, que son altamente reforzantes para continuar en esta vida de tipo delictivo, dichas características son --

las que encontramos en la sociedad urbana mexicana, y que a continuación analizaremos brevemente.

ACERCA DE LA CONDUCTA DELICTIVA.

(41) En cuando a los factores ambientales podemos poner en primer lugar el sentimiento de impunidad que adquiere el delincuente cuando se dedica al atraco. Es sabido por todos que desde el momento-- que una persona toma el camino del delito, hasta -- que es detenido, pasan de acuerdo con el país, tipo de delito, inteligencia del delincuente, etc., un sinnúmero de delitos, los que quedan impunes, a esta serie de delitos se le conoce como zona negra, -- pues bien, en nuestro medio metropolitano, la zona negra llega en ocasiones a más de 100 delitos dando un sentimiento de seguridad y sobre todo de confianza al delincuente; por otro lado, es sabido los terribles efectos de la corrupción policiaca que con una mínima cantidad de dinero se le puede comprar y hacer que esté al servicio del hampa, incrementando con esto el aspecto de seguridad de impunidad del delincuente. Por otro lado, tenemos el medio de desenvolvimiento del delincuente, el cual se caracteriza en la mayoría de los casos, por ser altamente debido a que sus amistades son por lo general delincuentes también y los valores que imperan son básicamente: el valor, la fuerza física, el fastidiar y hurtar al prójimo, el alto número de mujeres e hijos, la poca crítica ante su conducta, el vivir intensamente el presente sin proyección al futuro, y con mucha frecuencia el prestigio que se adquiere -- a través del alcohol, las drogas y el uso inadecuado de la fuerza física o bien de las armas, dando -- como resultante un sujeto con ausencia de sentimientos de culpa ante la moral de la sociedad al cual -- corresponde, sustituida por otra moral del pequeño grupo se califica como altamente negativo: la delación, la traición, el no tener espíritu de compañerismo profundo y principalmente el no ser capaz de tolerar el sufrimiento en nombre del grupo. (Martí-

rios e interrogantes policiacos). Como podemos ver corresponde a niveles definitivamente antisociales, la actuación de este sujeto, en el contexto de la moral del grupo.

Como características personales que favorecen la reincidencia tenemos: La falta de trabajo, es de hacerse notar que parte de nuestra psicología del mexicano es importante trabajar poco y cobrar mucho o lo deseable es no hacer nada, resultado propicio para el hurto o la vida delictiva, dado que el sujeto no trabaja y puede con el hurto ganar suficiente dinero para sus necesidades básicas. Tenemos así mismo, el medio que gratifica al sujeto con un sentido de prestigio, el que redundo en aceptación de las mujeres del medio en que se desarrolla, así como aceptación-temor por parte de sus compañeros de hurto, llegando a los niveles más altos, cuando la misma policía le llega a respetar e incluso a temer. Por otra parte, considera que él por ser un sujeto que no trabaja, tiene para sus necesidades biológicas y llena las de prestigio de su medio, es poseedor de una inteligencia alta, que está al servicio de la vida delictiva, y que gracias a ella será prácticamente invulnerable (sentimientos-megalomaniacos acerca de su propia valoración) considerándose un verdadero ser super-dotado, que en caso de haber tenido otra orientación, quizá llegase a las cimas políticas o culturales de nuestra sociedad (él cree verdaderamente que es así) y muchos de sus errores que dan lugar a que caiga en prisión se deben principalmente a esta actitud megalomaniaca, la que es ampliamente racionalizada en prisión, y servirá como nuevo reforzante posterior a su salida.

ACERCA DEL CARACTER SOCIAL.

(42) Es sabido de una manera empírica que determinados pueblos o bien, que en determinadas ciudades, impera una determinada forma de actuar, así --

por ejemplo el suizo se caracteriza por su puntualidad y su tendencia a hacer todo preciso, los neoyorquinos por su agresividad y forma ruda de actuar, sin que esto niegue los patrones particulares de conducta de todos y cada uno de los ciudadanos; pues bien, a la manera más o menos general de actuar de una persona y que coincide con la forma general de actuar de los demás conciudadanos de él, es lo que Erick Fromm ha llamado el CARACTER SOCIAL y está dado por la situación medio-ambiental en que se desarrolla el sujeto.

Nuestros delincuentes habituales, tienen un medio ambiente en qué desarrollarse y que poco a poco va a constituir su mundo circundante y que se caracteriza por: los compradores de chueco, las policías con los cuales están en contubernio, y los otros delincuentes con los cuales conviven, lo anterior aunado al grupo femenino con el que viven y que refuerza, tolera y solapa las actitudes delictivas, se forma un micro-mundo que podemos afirmar que genera un determinado carácter social delictivo, en los pacientes reincidentes.

Dicho carácter social se caracteriza por una serie de actitudes que son: A) Relativismo moral ante todas las conductas. B) Actitud ambivalente hacia la autoridad (justicia y todo su conjunto). C) La agresión como una forma de afirmación y prestigio social. D) La satisfacción de las necesidades biológicas, como un *leiv motivit* de la vida. E) El genitalismo como una forma de vida hedonista y F) El impulsivismo en los niveles más primitivos como una ley, tolerando en un mínimo la frustración y sobre todo, siendo ésta algo intolerable para él.

Lo anterior es general en los pacientes a nuestro cargo, que nos llegan con una forma muy especial de actuar, con una ética sumamente flexible y sobre todo con una forma de manejar el medio, en que la razón y la psicoterapia es de regla que la repelen, dada su caracterología y defensa previa --

que esgrimen y si a esto agregamos que el medio ambiente donde se desarrolla el paciente dentro del penal es reforzante para aumentar el carácter social establecido en el exterior; observamos ampliamente, como se fracaza con los medios penitenciarios tradicionales, es por ello que el estudio del medio y sobre todo lo profundo del carácter social, se impone para que podamos tener una idea, de hasta dónde es reversible el proceso antisocial, que a lo largo ha desarrollado el interno.

ASPECTOS PSICO-DELICTIVOS.

(43) En virtud de lo expuesto en los incisos anteriores, se puede inferir que una gran cantidad de conductas delictivas son provocadas por muchas motivaciones —necesidades— psicopatología que es conveniente analizar. Sin embargo, es también necesario puntualizar una serie de conceptos y sobre todo de situaciones que manejaremos en lo sucesivo, respecto a la forma en que nuestros delincuentes actúan. Asimismo tendremos que valorar ciertos conceptos de algunos psiquiatras forenses para compararlos con nuestros conceptos y aunados a los artículos del Código Penal Mexicano comparar y verificar las posibilidades de tratamiento y pronósticos de nuestros reclusos. (De esto hablaremos con más precisión en el capítulo de conclusiones).

A) Conceptos.-

ESTADO PELIGROSO. - Es aquel en que se encuentra una persona que está a punto de cometer un delito, sea la primera vez que lo comete, o bien se trata de un reincidente.

TEMEBILIDAD. - Designa la perversidad constante y actual del delincuente y la cantidad de daño que puede ser capaz de causar en otros términos su-

capacidad criminal.

INADAPTACION SOCIAL.- Es el grado de idonei-
dad del delincuente para la vida social, es decir -
su peligrosidad probable.

C A P I T U L O I I I

METODOLOGIA.

A) SUJETOS Y OBJETO DEL ESTUDIO.

Los sujetos que vamos a utilizar para nuestra investigación, son internos de la Penitenciaría del D.F., y nos dedicamos a aquellos que a pesar de haber pasado un sinnúmero de años en prisión y teniendo una vida impactante en ésta y por diferentes ocasiones continúan con su actitud y siguen delinquiendo. Nos resultó importante observar cómo muchos delincuentes a pesar de que habían pasado durante -- años penalidades, carencias, sufrimientos, etc., -- reiteraban sus conductas a sabiendas de que tarde o temprano volverían a estar en las mismas condiciones y ahora con una sentencia mayor. Nos preguntábamos: 1) ¿Qué pasaba con el delincuente que no -- asimilaba sus experiencias y se volvía repetitivo, -- inclusive cometiendo los mismos errores que lo llevaban nuevamente a prisión?. 2) ¿Es realmente la -- prisión un medio de rehabilitación social para este tipo de delincuentes?. 3) ¿Nuestros sistemas Peni -- tenciarios son operantes para los delincuentes habi -- tuales o sólo funcionan en otro tipo de delincuen -- tes?.

Un motivo que nos orilló a fijar nuestra atención en la personalidad de los delincuentes habituales, fué el observar que existen muchos delincuentes que no reinciden y que llegan a lograr aspectos positivos en la criticable cárcel (alfabetización, estudio, aprendizaje de un oficio, etc.).

Surgía el primer problema ¿quién es el reincidente? y ¿En qué criterio nos basaríamos para tasarlo?. Decidimos utilizar nuestra experiencia y un criterio operacional como comprobación, basándonos-

en la observación directa de los internos, aquellos quienes daban problemas dentro del penal y sobre todo a aquellos que tenían varios ingresos por el mismo delito o uno parecido, pensamos que serían los ideales para nuestro estudio.

Uno de los requisitos que pedimos para seleccionar la muestra fué, que aceptasen su vida antisocial, aunque usasen algún mecanismo de defensa para justificarlo.

Como el estudio estaba encaminado hacia la -- personalidad del sujeto, nos orientamos básicamente hacia las experiencias personales y sobre todo a -- las vivencias existenciales, que hacían y orillaban al sujeto a seguir en esta vida y desarrollarse como un delincuente, por ello dimos gran importancia a los aspectos que a juicio nuestro, eran determinantes para poder comprender, valorar lo más objetivamente que se pudiese el psiquismo de nuestros sujetos para sacar conclusiones que fueran válidas. Sabemos que es difícil sacar un común denominador de dichos rasgos, pero nuestra experiencia y trato directo con los delincuentes nos decía que la había.

Asímismo nos era indispensable saber qué tan impactante era para ellos la prisión, los aspectos represivos de nuestra sociedad y sobre todo su conciencia moral, la formación de ésta, su manejo y como hace compatible su conducta con lo socialmente establecido, lo familiarmente enseñado y aceptado, así como la evolución personal, temas que eran impactantes para él, lo que despertaba un gran interés en nosotros.

B) MATERIAL DE INVESTIGACION.

Con el fin de poder investigar las características del sujeto multireincidente y explicarnos su actuación en la sociedad, se aplicó una batería de

pruebas psicológicas de manera uniforme para nuestra población seleccionada. La batería abarca: como prueba de inteligencia el TEST DE RAVEN, como pruebas de personalidad el MMPI y como prueba auxiliar EL MACHOVER. Además del estudio psicológico, se hicieron entrevistas, historias clínicas y se observó de manera constante a los internos en el ambiente penitenciario, en toda su magnitud. Como complemento de nuestros datos utilizamos estudios hechos por los psiquiatras y por los trabajadores sociales de la institución.

Un factor importante de señalar es que se utilizó la Prueba de BENDER para seleccionar a los internos, cuidando el hecho de que no hubieran la más mínima sospecha de lesión orgánica cerebral.

El factor escolaridad lo tomamos como mínimo-primaria completa, ya que una de nuestras pruebas aplicadas lo requiere para su validez y entendimiento.

Estos dos factores mencionados son los únicos establecidos en cuanto a datos que forman la ficha de identificación de los internos.

Primeramente, en lo que se refiere a la prueba para medir la capacidad intelectual de los sujetos, elegimos el TEST de MATRICES PROGRESIVAS de RAVEN, dado que éste fué elaborado para medir lo mismo que nosotros deseamos medir, que es el factor general.

El test de Raven, busca medir el factor general o sea, el común denominador de la totalidad de las operaciones de la inteligencia, establecer la capacidad general, casi todo con respecto a algunas habilidades y algo de casi todas ellas.

VALIDEZ DEL TEST.

Raven encontró que la validez alcanzada por su instrumento fué de .79 para medir el factor gene

ral.

La confiabilidad de la prueba: En la aplicación de manera colectiva, el autor encontró que el 97% de casos son altamente confiables y el 3% de error está en función de que entre los sujetos se copien. Si en la administración del test hay una adecuada vigilancia, podrá reducirse éste 3% lo más posible, lo que nos indica el test elegido por nosotros es altamente válido y confiable para el fin que perseguimos como es medir la capacidad intelectual del sujeto.

VENTAJAS DEL TEST RAVEN DE LA APLICACION EN NUESTRA MUESTRA.

1.- (45) Para cubrir con el objeto de nuestro trabajo, es necesario medir solamente el factor general.

2.- Las condiciones que se requieren para la aplicación del test, son aplicables a nuestra población, ya que no requiere escolaridad, es un test no-verbal por lo que no interfiere en los resultados el grado de cultura de nuestros sujetos. El paciente para resolver los ítems, necesita realizar una tarea de observación, comparación y razonamiento analógico (lo propio de cada sujeto).

3.- El test puede ser aplicable en forma colectiva y su escala general es aplicable para las edades de 12 a 65 años, edades entre las cuales se encuentran nuestros sujetos muestra.

4.- Puede ser empleado como instrumento válido de clasificación y para investigación clínica.

TEST DEL MMPI

(46) El test MMPI consta de 10 escalas destinadas a la medición de diversos rasgos de la persona-

lidad del sujeto y de 3 que miden la validez en la ejecución del test en cada individuo.

Primeramente haremos una descripción de las escalas de personalidad, indicando el fin para lo cual fueron elaboradas por sus autores HATHAWAY y MCKINLEY de la Universidad de Minnesota, E.U. Posteriormente indicaremos la validez del test y su debida comprobación. Para terminar indicaremos las causas por las que elegimos dicho test para nuestro trabajo.

LO QUE MIDE LA PRUEBA.-(47) EL MMPI puede ser utilizado principalmente para lograr una separación objetiva entre las personas mentalmente sanas y las anormales o enfermas, o con rasgos y tendencias más o menos patológicas. Se ha utilizado en el estudio de la personalidad psicótica, psicopática y los psiconeuróticos y es útil como técnica objetiva para evaluar la personalidad desde diferentes ángulos, con el fin de investigación y para la práctica clínica.

Procedemos ahora a descubrir cada una de las escalas, con el fin de simplificar la elaboración de un cuadro sinóptico:

Hs.-Hipocondriasis, sujetos extremadamente preocupados por su bienestar físico.

D.- Mide el grado de insatisfacción con el estado general de las cosas y de la vida, falta de esperanza en el futuro y decaimiento del ánimo. Esta escala, señala la forma estadística de diferenciar clínicamente pacientes deprimidos de sujetos normales.

ESCALAS. Hi.-Fué hecha para hacer una diferencia de sujetos que sufrían fobias, obsesiones y dudas exageradas. Elaborada-

con el fin de diagnosticar la Histeria. Las frases que la integran se refieren unas a quejas de tipo somático, otras a actitudes sociales siendo éstas de tal naturaleza, tiende a enfatizar aquellas que logra que se considere adecuadamente socializado.

Dp.-Desviación psicopática. Tiene por objeto, detectar lo que en clínica se le conoce como personalidad psicopática, refiriéndose a personas con conducta asocial, caracterizados por cuadros patológicos en la estructura de la personalidad. Se incluye también a personas mentalmente enfermas que se encuentran inconformes con el medio cultural, tomándose en cuenta que las reacciones sociopáticas, son a veces sintomáticas de neurosis o psicosis, o bien como resultado de lesiones cerebrales. La investigación de la escala Dp, incluyó a sujetos que visitaban constantemente el hospital de la Universidad de Minnesota, sujetos enviados a la corte penal, siendo éstos amorales y asociales. La escala está constituida por frases relacionadas con mala adaptación social, con depresión y ausencia de experiencias agradables, orientadas a dar respuestas de tipo paranoide.

La Pa, mide pacientes que se sienten perseguidos, que son suspicaces, con ideas de referencia, rígidos en sus opiniones y actitudes. Se tomó la muestra con pacientes que habían sido diagnosticados, con condición paranoide o esquizofrenia paranoide y además otros con las características mencionadas.

La Pt, sirve para diferenciar casos - de asistentes con síntomas clínicos o con algún grado de psicastenia, tomán dose en cuenta que los aspectos compulsivos se refieren a la necesidad - que siente de ejecutar ciertos actos - irracionalmente y si no lo hace se -- angustia grandemente. El pensamiento - obsesivo va acompañado de angustia y - tensión. El término de psicastenia -- empleado en el test, se refiere a la - debilidad de la voluntad que incapacita al individuo a impedir el tipo de - conducta que realiza o se ve obligado a realizar.

La Es, se elaboró el estudio con pa - cientes diagnosticados como esquizo - frénicos y mide el grado de contacto - con la realidad.

La Ma, de hipomanía, tiene por objeto evaluar leves grados de excitación ma - niaca que se encuentra en la psicosis maniaco-depresiva, escala de la que - se dudó más de su validez, pero que - en la práctica clínica es de gran uti - lidad.

La Si, se refiere a la introversión y extroversión social, su grado de rela - ción con grupos con el fin de formar - parte activa en organizaciones, o bien su tendencia a aislarse.

VALIDEZ DEL TEST DEL MMPI.

Las(48) tres escalas que miden la validez de - la prueba, son la K, F, L que hay que evaluar por - cada individuo al que se le aplicó.

La escala L, está integrada por 15 frases que presentan situaciones deseables socialmente, pero que rara vez son realizables para el individuo, cuando hay alteración de la prueba, el sujeto tiende a dar una impresión muy buena en lo referente a su conducta social. También se puede medir la tendencia que tiene el sujeto para mentir.

La F, integrada por 64 frases para medir la dificultad para comprender y por lo tanto la prueba queda invalidada si la puntuación es muy alta, otra posibilidad de que la puntuación sea alta, cuando se trata de un sujeto esquizoide, o bien de personas que desean engañar.

La escala K, es la más reciente entre las escalas de validez y la más compleja. La puntuación obtenida se combina con las cinco escalas clínicas; Hs, Dp, Pa, Pt y Es, con las cuales se tiene un propósito correctivo. Si la puntuación es alta, indica que hay una actitud defensiva de parte del sujeto, o bien, falta de franqueza. En cambio si hay una puntuación baja y una alta en la escala F, indica franqueza y autocrítica. Como escala modificadora, la K, tuvo por objeto diferenciar casos de sujetos sin ningún padecimiento, mostraban respuestas de tal naturaleza que les hacía aparecer como anormales y por otra parte, había personas que con padecimientos mentales parecían no tener ninguno. La escala K, fué necesaria en la distinción de distorciones extremas, ya que las escalas L y F no son suficientes para detectar las actitudes conscientes e inconscientes de personas defensivas o autocríticas.

La escala X (de frases omitidas), indudablemente una alta puntuación inválida el test, ya que no da ninguna información completa del sujeto en particular, debido a que no sabe como contestar o no quiso contestar.

Resumiendo: la validez del test MMPI, se puede especificar en cada individuo dependiendo en la-

forma en que haya manejado la prueba. Tomando como se expuso anteriormente el resultado en las escalas de validez. En general es altamente confiable y válido, ya que es un test muy completo de la personalidad, que nos aporta rasgos del sujeto en estudio desde sus más diferentes aspectos.

MOTIVOS POR EL CUAL ELEGIMOS, EL TEST MMPI COMO INSTRUMENTO DE INVESTIGACION.

En el test MMPI, encontramos el instrumento más indicado para determinar desde el punto de vista psicológico que realmente existen en nuestros sujetos estudiados, los rasgos de los psicópatas a obtener. Nos vimos asimismo en la facilidad de sólo recurrir a otro test como complemento, con el fin de redondear algunos aspectos de afectividad en el sujeto. El MMPI nos permite medir el mundo social del sujeto y la forma en que lo acepta y se desenvuelve éste.

Creemos que es uno de los test mas confiables y válido como instrumento de investigación de tipo clínico. De otra forma tuvieramos que haber recurrido a otros test por separado, sin poder lograr nuestro objetivo de medición.

EL TEST DE MACHOVER.

Antes de exponer las bases en que se fundamenta éste test, queremos hacer notar el peligro que corremos al desear verificar la validez de los test proyectivos de dibujos debido a su escasa comprobación experimental. A fin de prevenir todo esto, señalamos que la técnica de analizar dibujos carece de validez suficiente, rara vez proporciona información inequívoca y a menudo lleva a los técnicos no experimentados a formulaciones erróneas sobre la personalidad del individuo cuyos dibujos se estudian. A pesar de estos comentarios negativos, se ha

considerado que el análisis del dibujo de una persona es una fuente fructífera y económica de la información acerca de la personalidad, que junto con - otras técnicas más complicadas de evaluación llega a constituir una medida clínica justificable. La cantidad de información que puede obtenerse con esta técnica proyectiva (el dibujo de la figura humana) varía según la habilidad y la experiencia del psicólogo, así como la de un examinado a otro. Cuando la información proporcionada por el test del dibujo, es congruente con los resultados logrados de otras técnicas, la confianza del clínico se fortalece. Especialmente el test del dibujo de la figura humana puede ser considerado como test situacional - en el que se presenta al examinado, un problema y - aquel en su esfuerzo de resolverlo, expresa una conducta verbal, expresiva y motora; tal conducta junto con el dibujo, debe ser observada por el examinador y los datos obtenidos de otras técnicas.

BASES TEORICAS DEL MACHOVER.

Se supone(49) que todo aspecto de la conducta tiene alguna significación. Los gestos, expresiones faciales y movimientos aparentemente accidentales. - Mientras se administra el test, no sólo se dibuja, - sino se comporta; todo esto es significativo para - la interpretación. Se ha creído anteriormente que - cada dibujo elaborado es una mera cuestión del azar, cuestión creíble, pero precisamente la psicología - proyectiva supone que no hay conducta accidental, - sino que está determinada, los determinantes son -- múltiples y de diversos grados de elasticidad, lo - cual implica una tarea de análisis.

El dibujar una figura humana es una proyec- - ción del concepto de sí mismo, de actitudes hacia - el medio ambiente, de la imagen del yo ideal, el re - sultado de circunstancias exteriores, la expresión - de patrones de hábitos, la expresión del tono emo - cional, una proyección de las actitudes del examina

do hacia el examinador y la situación; la actitud hacia la vida y la sociedad en general. Existe en el test, la combinación de todo esto; se considera que es una expresión consciente o de símbolos profundamente encubiertos que responden a fenómenos inconscientes. El técnico debe evitar todo enfoque arbitrario con respecto a la técnica del dibujo de la figura humana. Aparte se considera que también contribuyen a nuestra concepción de lo que es una persona, imágenes de estereotipos culturales y sociales. En cuanto el sujeto se decide a dibujar, se refiere necesariamente en parte a la imagen de sí mismo y al producto de las experiencias personales, identificaciones, proyecciones, lo que está íntimamente ligado con el yo y sus funciones. Es considerado en la elaboración del test que cada parte del cuerpo tiene un significado social, lo que se entremezcla con imágenes precedentes de nuestra propia experiencia privada, que son únicas en cada uno de nosotros, para darnos una imagen compleja del concepto de sí mismo. Otra característica que se encuentra en el dibujo, es la de las omisiones, tachaduras, sombreados, esfuerzos por parte del examinado que dependiendo la parte del cuerpo, nos permite localizar el área de conflicto. Los órganos más acentuados se relacionan con las funciones de comunicación social, con la idea, alimentación, fertilidad, crecimiento, o del contacto del propio cuerpo con el mundo circundante, lo que depende en gran parte de las aspiraciones, necesidades y frustraciones.

ASPECTOS BASICOS DE LA PRUEBA.

Para hacer la interpretación de la figura, se divide en las diferentes partes del cuerpo los que a continuación repasamos brevemente con el fin de recordar su significado. (50).

La cabeza y facciones de la cara a saber, expresan las necesidades sociales y la responsabilidad

el cómo se proyectan las aspiraciones intelectuales, la tendencia para el control de los impulsos y fantasías de la personalidad.

Los rasgos faciales se refieren directamente a la comunicación hacia los demás.

Las orejas significan la sensibilidad a la crítica social.

El cabello está ligado con las necesidades sensuales.

El cuerpo es la representación del depósito de los impulsos rechazados o conflictivos de potenciales, su decaimiento y su crecimiento.

Cuando se insiste mucho en el pecho, hombros anchos y músculos señalados, son característicos de personas de que se preocupan por el poder físico.

El cuello. Funcionalmente representa una vía de paso entre el cuerpo cargado de impulsos y las funciones cerebrales racionalizadoras, integradoras y sublimadoras. El cuello generalmente refleja conflictos, dado que el control de impulsos constituye el problema central de integración del ego en muchos individuos.

La estrechez de la cintura, manifiesta el retraimiento y la inhibición en sus relaciones sociales.

En la actitud postural, se puede apreciar la firmeza que tiene el sujeto; también se ve si es activo o no y la manera en que se autoafirma ante los demás.

Los brazos y manos, en ellos se aprecia la forma de contacto con los demás y la forma de dominar su ambiente. Pueden asimismo detectarse las aspiraciones, confianza, eficiencia, agresividad y

culpabilidad respecto a las actividades interpersonales.

Las piernas se refieren a la estabilidad del cuerpo y el contacto con el ambiente.

El pie, es un simbolismo de culpabilidad sexual, representa también agresividad hacia los demás.

En cuanto a las extremidades y puntos de contacto, recae sobre ella el peso de la culpabilidad, inseguridad y temor.

La vestimenta en general, se interpreta como la necesidad de aparentar y cubrir su carácter social.

El tamaño de la figura se relaciona con el grado de autoestima real y expansividad del sujeto así como el grado de fantasía con el que se relaciona con los demás.

VALIDEZ.-(51) Ya hemos expuesto anteriormente que el test del dibujo de la figura humana como muchos otros de tipo proyectivo, deben ser combinados con otros para que la validez tenga valor en la investigación clínica. La experiencia y las investigaciones al respecto, han demostrado que en la actualidad poseemos la clave fundamental para comprender la proyección de la figura humana. Como rasgos estructurales encontramos el tamaño de la figura, la simetría, la intensidad del trazado, el detalle y acabado, la presencia de un eje central, la perspectiva, proporciones, refuerzos, tachaduras y borrones, colocación de la figura en el papel, tema o actitud de ésta, fondo, exactitud, el contenido del dibujo, en el que se incluyen todas y cada una de las partes del cuerpo, vestidos y accesorios, la interpretación funcional, la expresión facial y tonopostural de la figura.

RAZON POR LA QUE ELEGIMOS EL TEST DE MACHOVER PARA- NUESTRO TRABAJO.

El objetivo principal, es que la prueba la -- utilizamos para redondear aspectos de la personalidad de nuestros sujetos y como una comprobación individualizada de los rasgos que pretendimos medir y como una forma mas para ver la introyección social de nuestros sujetos. El test no fué aplicado como instrumento principal sino como auxiliar, como su validez lo requiere.

Otra razón fué, que su administración puede ser en forma colectiva lo que facilitó su aplicación y la vigilancia que se dió, fué lo más cuidado sa posible.

En la calificación y la interpretación, se -- llevó a cabo con sus respectivos manuales, procurando que todas las técnicas establecidas por los autores se llevaran a cabo muy detenidamente lo más objetivo posible.

LA ENTREVISTA CLINICA.

Este tipo de entrevista, (52) es libre y profunda, con la ausencia de estructuración y de estandarización formal. Aquí el sujeto se le permite expresar libre y completamente sus opiniones y actitudes con respecto al objeto de lo que se intenta investigar, así como los hechos y móviles que constituye su contacto. Dicha técnica requiere de dos características principales: saber observar sin detener ni desviar nada y saber buscar algo preciso, -- dirigiendo lo menos posible la entrevista y dejando que el sujeto aborde el tema como quiera, dándole tiempo para que desarrolle su idea. No se discute, no se argumenta ni se justifica lo expuesto, principalmente tratándose de sentimientos personales o actitudes afectivas. Otro requisito es que las pregun

tas hechas por el entrevistador, sean neutras. Se debe cuidar la actitud del sujeto entrevistado que no se inhiba o no se defienda por cuestiones originadas por el entrevistador. Se procura ampliar los temas para que sea más profunda sin hacer preguntas constantemente. Es de primordial importancia saber especificar el marco de referencia, pidiéndole al sujeto que precise las situaciones que a su juicio provocaron así como la información en virtud de la cual toma esa posición. Se pide que defina los conceptos de los cuales habla, lo que provocará que haga introspección. También debe tomarse en cuenta la ocupación del sujeto así como su personalidad, sus experiencias o su filosofía en la vida para hacer una correcta significación de lo que está exponiendo.

Dado que las características de la entrevista de tipo clínico son las indispensables para el objeto que perseguimos en nuestra investigación, ya que necesitamos saber la posición que tomaba nuestros internos ante situaciones sociales y saber su manera de actuar y como lo interpretan, su grado de madurez, sus actitudes ante las frustraciones, etc., nos permitimos elegir precisamente este tipo de entrevista. Con nuestra actitud se trató de no distorsionar y de influir lo menos posible en las exposiciones hechas por los sujetos como lo requiere dicho tipo de entrevista.

HISTORIAS CLINICAS.

Utilizamos también como material de investigación las historias clínicas en cada sujeto, con el fin de saber como se había ido desarrollando en cada una de las áreas a trazar (sexual, escolar, laboral, recreativa y delictiva, etc.), detallando así su conformación en la edad adulta y como había sido captado en cada uno de ellos. En las que nos encontramos muy diversas formas de integración familiar, de formación escolar y diversas oportunidades

para superarse en cada sujeto y como fueron aquilatadas por éstos, dependiente de su afectividad, emotividad y características de su personalidad.

Dicho instrumento tomados con los detalles - más posibles, nos facilitó de manera definitiva llegar a nuestro objeto y sacar conclusiones para nuestra tesis.

Nos limitamos a exponer solamente cinco de éstas por problemas de espacio, las que presentamos - como modelo de todas las demás. Están expuestas con los resultados de las pruebas psicológicas aplicadas en cada caso, para una mayor explicación.

A continuación transcribimos las cinco historias clínicas con los resultados de las pruebas psicológicas respectivas incluyendo la vida delictiva- con sus aspectos psicopenales de nuestros sujetos:

HISTORIAS CLINICAS

HISTORIA NUM. 1.

FICHA DE IDENTIFICACION.

Nombre: M. L. G.
 Edad: 40 años.
 Estado Civil: soltero.
 Lugar de Nacimiento: D. F.
 Escolaridad: 6o. Primaria
 Ocupación: ninguna
 Especialidad Delictiva: ROBO Y LESIONES.

El paciente ingresó actualmente por el delito de homicidio, se encuentra purgando una sentencia - de 15 años y lleva un total de 25 años en prisión, - por los delitos de robo, lesiones, homicidio, violación, vagancia y malvivencia a lo largo de su vida delictiva.

HISTORIA LONGITUDINAL DEL SUJETO.

VIDA FAMILIAR.

Es proveniente de un hogar integrado por jóvenes de 20 él y 17 años ella, procrearon un total de 9 hijos, de los cuales fallecieron 7, el interno es producto del 6o. embarazo. La familia se sostenía - de la venta de dulces del padre y la madre. Cuando nuestro sujeto tenía 5 años de edad, el padre abandonó a la familia por razones que ignora el paciente. La madre entonces, sostuvo el hogar lavando ro-

pa ajena y con la ayuda de una tía que era sirvienta; al cabo de dos años, la madre se unió libremente con un hombre, con el que vivió por espacio de ocho a diez años no dejándole ningún hijo en esta ocasión; el amante abandonó a la señora al parecer por las constantes riñas que existían entre ellos. Durante cinco años vivió sola y sostenía el hogar lavando ropa ajena, para luego unirse nuevamente -- con otro señor, de esta unión no hubo hijos, vivieron juntos por doce años aproximadamente, llegándose a separar por lo tirante de la relación. El interno tiene sólo un hermano con el que sostiene buena relación y también con la madre, de la que recibe visita y consejos (dada la vida anti-social constante en la que vive nuestro sujeto, cuenta con ella en los momentos difíciles). Refiere haber sentido un cierto grado de rechazo y desprecio hacia la señora, dado que cuando ella tenía amantes sentía que le hacía menos caso y lo rechazaba. El reconoce que era inquieto y traviezo, que se fugó varias ocasiones de su hogar, motivadas en gran parte por la actitud de los padrastros y por el rencor -- que sentía hacia su madre.

V I D A E S C O L A R .

Inicia su vida escolar a los ocho años, el primer año lo aprobó y el segundo fué truncado debido a que era víctima de las burlas de los compañeros porque llegaba sumamente golpeado a la escuela. Recuerda a sus maestros con afecto, sobre todo a -- uno de ellos que le ayudaba y daba albergue cuando se fugaba de su casa. La primera fuga del hogar, -- fue a los 9 años y se dedicó a vender agua fresca, refrescos y cosas particulares (sic). En esta época entra por primera vez el Tribunal para Menores, acusado de robo teniendo un total de seis ingresos; en tres de éstos salió libre y en los otros tres fué -- enviado a la Escuela de Orientación para Varones en donde cursó hasta el 6o. grado de primaria sin haberlo terminado. El sujeto afirma que en general le gustaba ir a la escuela. Sus estudios no llegaron a

más, debido a que salió de la Escuela Orientación y no volvió a estudiar.

V I D A S E X U A L

Recibió los primeros informes en la calle, pero con las exageraciones propias de la juventud y el medio ambiente en donde se desarrollaba; por otra parte afirma que en la Escuela Orientación Para Varones recibió de sus amigos todas las instrucciones necesarias para efectuar el acto sexual y que en una de sus salidas fué inducido a hacer el amor por su novia; sin embargo, después de vivir una semana con ella fué abandonado y él decidió seguir robando como lo había hecho anteriormente. Hasta los 21 años el paciente cuando estaba libre tenía contactos esporádicos a niveles prostitucionales, pero a partir de esta edad empieza a vivir en unión libre por períodos cortos de tiempo, llegando en una ocasión a permanecer dos años con una mujer. Afirma que llegó a tener un total aproximado de 20 mujeres con las que "vivió" en esa época de su vida. Sólo con una de ellas procreó una niña, pero a la vez que nació él abandonó el hogar. Relata que el dominador común de los conflictos con sus mujeres, es que eran demasiado enojonas, que no lo obedecían y que constantemente le faltaban al respeto y que fatalmente le han pagado mal. Actualmente no tiene mujer ni amante que lo visite. Niega haber tenido relaciones de tipo homosexual.

V I D A L A B O R A L

Se caracteriza por la pobreza de ésta, se inició a los ocho años cuando se fuga de su casa y empieza a trabajar vendiendo aguas frescas, periódicos y al mismo tiempo cometer pequeños hurtos, los cuales le daban para "pasarla" algunos días, con lo que logró percatarse que es más fácil vivir del hurto que del trabajo; por eso sus múltiples ingresos-

al Tribunal Para Menores, aumentando así su experiencia delictiva en diversas formas. En la Escuela Orientación para Varones y en la cárcel es donde podemos afirmar que ha laborado aunque en forma inconstante; sin embargo, aprendió los oficios de barizador, sastrería y a hacer artesanías, oficios que una vez recuperando su libertad, no le llamabamás la atención. Pasaba de tres a nueve meses máximo en la calle para volver a ingresar al Penal; ya que durante su estancia en la calle se ocupaba de un trabajo pequeño y se ayudaba con los hurtos que cometía constantemente.

V I D A R E C R E A T I V A

Es también escasa, ya que en su niñez no le gustaba jugar nada y posteriormente sólo gustaba de drogarse y beber solitariamente. Es de hacerse notar que el paciente no pudo disfrutar la etapa de la adolescencia, dando importancia a los deportes o bien a determinadas ocupaciones sino por el contrario lo único que le interesaba era lo anteriormente citado, por lo que podría afirmarse que pasó de la niñez a la edad adulta como producto de la actividad delictiva tan intensa que llevó a lo largo de su existencia. Gustaba de estar sólo constantemente, lo que nos habla de la deformación propia del individuo.

V I D A D E L I C T I V A

Se inició desde la más temprana infancia, por lo que la dividiremos en dos etapas: La del infractor y la del delincuente. En el Tribunal tuvo un total de cinco ingresos, en tres ocasiones a la Escuela de Orientación para Varones, la mayoría de los ingresos eran por el mismo motivo y que posteriormente sería la ocupación básica de su vida: El robo, que se manifestaba en sus diferentes aspectos y con las características propias de un sujeto que-

va aumentando sus conocimientos en la especialidad, iniciándose en pequeños hurtos para satisfacer sus necesidades hasta llegar al hurto mayor, sistemático y con fin único de una forma de existencia.

Dado la vida para y anti-social que llevaba, se inicia a su vez en otros aspectos delictivos sobre todo de tipo agresivo y como se transformó en una 'laca' dentro de la Escuela Orientación, llega antes de los 18 años procesado por el delito de lesiones, debido a que en dicha escuela lesionó a uno de sus compañeros y fué remitido a la Cárcel Preventiva del D.F. Antes de los 18 años, pasó cuatro años nueve meses detenido por las innumerables infracciones.

Conjuntamente con lo anterior, se observa una intolerancia a la frustración y sobre todo el hecho de que se le negara algo, dió lugar a que poco a poco se fuese desarrollando una tendencia incontrolable y altamente negativa, agrediendo indiscriminadamente a cuantas personas le contradecían y se le oponían ya fuese física o verbalmente, ésto ocasionó otros tipos de delitos por los cuales cae constantemente en prisión.

Robo y lesiones son las pautas delictivas que seguirá de manera constante; con los delitos anteriores, se va conformando una personalidad intratable, dominante, agresiva que es poco tolerante y tolerada y que dialecticamente se va autodestruyendo por las actitudes negativas que va asumiendo a lo largo de su existencia; asimismo sus actitudes agresivas dan lugar a que sea rechazado tanto por hombres, como por mujeres, lo que interpretaba a éstas como ingratas, negativas y que no valen la pena. Su vida delictiva una vez establecida, le permitirá tener una mecánica existencial que originará lo que nosotros llamamos ACTITUD DELICTIVA.

Después de 18 años, los delitos que comete están relacionados con esta actitud delictiva. Así te

nemos que además de que vive del robo, comete delitos de lesiones, violación, vagancia y malvivencia, portación de arma prohibida y muchos otros cometidos dentro de prisión, llegando ésta última ocasión acusado de homicidio.

Afirma que a lo largo de su vida, ha pasado - 25 años en prisión y su actitud hacia el delito y - la vida es exactamente la misma, indiferente y con una justificación cínica, infantil e inmadura de -- los acontecimientos que él cometió; es de hacerse - notar que no manifiesta el más mínimo sentimiento - de culpa acerca de lo que efectuaba, por el contra- rio se siente bien y considera su habilidad para -- sustraer carteras como una virtud; su capacidad de robo como una agudeza mental y su trayectoria vital como una proeza se conmueve por lo anti-social de - su existencia.

RESULTADO DE LAS PRUEBAS PSICOLÓGICAS.

INTELIGENCIA.- Es correspondiente al término-medio, según la escala del RAVEN. Con un percentil-de 50, rango III.

PERSONALIDAD.- MMPI.

La validez del test es aceptable, aunque hay-distorsión debido a que el sujeto carece de compren-sión de sus propios problemas.

Presenta mala introyección de la figura mascu- lina e inclinaciones de tipo homosexual. Con el se- xo opuesto, hay dependencia negativa, no hay comuni- cación y no se adapta a ésto y con facilidad lo - - agrade. Presenta sentimiento de inferioridad, es in- maduro, apático, pasivo, evasivo y desconfiado de - sus propias capacidades, se siente fracasado y le - cuesta trabajo adaptarse. Tiene una actitud ante - la vida de pesimismo, debido a la incapacidad que - siente para el buen manejo de sus problemas, ante - los que responde de manera exagerada. Es tranquilo-

en general pero en cuanto se siente agredido y frustrado, ya sea real o idealmente, agrede inmediatamente. Presenta sentimientos de daño y es muy sensible a la crítica de los demás, la que siente amenazadora así como su ambiente en general. No afronta situaciones desagradables y se enoja fácilmente. No introyecta los problemas de su personalidad, presenta hostilidad incontrolada y hay incongruencia en su vida afectiva.

Sus relaciones interpersonales son insatisfactorias, evita involucrarse afectivamente en ellas manteniéndose distante, es superficial y constantemente cambia de amistades. Ante lo establecido se muestra rebelde y cínico, no hace caso de las reglas y no acepta lo referente a lo social, moral y ético. No se adapta al medio. Es individualista y no le gusta la vida agitada. Es ambicioso, pero incapaz de manejar su medio ambiente, razón por la cual se siente fracasado y se ha propuesto conseguir lo que desea por medio del robo. Es ansioso y actualmente se siente deprimido dado el lugar donde se encuentra, sirviendole esto de control de tipo psicológico, lo que al recuperar su libertad, disminuirá su estado depresivo y provocará un incremento en su yo sobrevalorado, su frustración y su rebeldía característica.

MACHOVER.-

No hay adecuada identificación sexual, es hostil hacia el sexo opuesto, del cual depende negativamente. Es narcicista e inmaduro sexualmente, se siente impotente e incapaz ante la figura femenina.

Posee un yo sobrevalorado, es vanidoso e inseguro. No tolera la frustración ante la cual agrede. Es débil e indeciso, tiene temor ante sus responsabilidades y como mecanismo compensatorio tiende a la fantasía. En sus relaciones con los demás es intrigante, egoísta e impulsivo debido a la falta de confianza que tiene en sí mismo, en su capacidad so

cial y en su productividad. Manipula a los demás y carece de sinceridad, es poco comunicativo, receptivo y apático, dejando que los demás realicen las cosas por él. No se ajusta al medio y rechaza toda accesibilidad hacia los demás.

DIAGNOSTICO: PERSONALIDAD PSICOPATICA.

PRONOSTICO: Desfavorable, debido a que las características de personalidad que presenta, se verán incrementadas por el medio ambiente en el que se encuentra el sujeto.

ASPECTOS PSICOPENALES.

Como podemos observar a lo largo de la vida del paciente, obtenemos una serie de datos que más tarde podemos encontrar en muchos de los reincidentes y que serán motivo de la parte más esencial del presente trabajo. En las etapas iniciales encontramos un hogar que se caracteriza por su desorganización y/o rechazo hacia el paciente, una actitud de enfrentamiento y dada la sensación de invalidez -- que plantea el enfrentamiento a la vida, lleva directamente e inicialmente a la vida para-social, para luego nítidamente desenvocar en la vida antisocial; pero como no existe un medio o grupo que apoyen o ayuden a llevar la vida del paciente, éste toma el camino más fácil y difícil a la vez, el delito, el cual de una manera rápida resuelve la inseguridad, satisface la necesidad y da la seguridad de que se podrá seguir adelante aunado al sistema policiaco mexicano, se va obteniendo el sentimiento de impunidad, dado que de cada cien delitos son castigados de uno a tres.

Asímismo, se observa una tendencia que luego será una verdadera actitud existencial hacia la satisfacción de sus necesidades biológicas, sobre to-

do las de índole sexual viendo a la mujer más como un objeto que como un sujeto; la amistad y todo lo que podemos llamar interrelación humana, se pierden en un egoísmo el cual se encuentra racionalizado -- con sus actividades delictivas por un lado y la creciente desconfianza que genera la presencia de cualquier persona, la cual puede ser un delator en potencia; lo anterior origina las características básicas del hampón medio mexicano: Solitario, egoísta, con una conducta centrípeta, hedonista, poco -- previsor de la conducta futura, con una mala utilización de las experiencias pasadas y con un sistema defensivo-psicológico en los cuales la represión, -- racionalización, proyección y sobrecompensación, -- juegan los papeles básicos de este roll. Alternando con lo anterior cuando juegan el papel de derrotados, asumen las actitudes rastreras, trata de causar lástima y sobre todo la ayuda de papá dios-autoridad, hacia la cual juega un papel ambivalente; en ocasiones aceptándole y en otras rechazándolo como el presente caso, encontramos lo que definimos como una actitud delictiva.

HISTORIA CLINICA # 2.

Nombre: R. D.D.
 Estado Civil: Casado
 Escolaridad: 2o. Primaria
 Edad: 40 Años.
 Lugar de Nacimiento: Mérida, Yucatán.
 Ocupación: Ninguna.

El paciente se encuentra actualmente por el delito de 'Contra la Salud', su sentencia es de 5.8 años. Lleva un total de 13 años privado de su libertad y tiene otro proceso pendiente de 4 años de Portación de Arma Prohibida y Lesiones, cometidos dentro de prisión. Tiene 6 ingresos a la cárcel, siendo los delitos más frecuentes: Contra la salud, lesiones y portación de arma prohibida, todas sus sentencias han sido de 1 a 5 años de sentencia cada uno.

HISTORIA LONGITUDINAL DEL SUJETOVIDA FAMILIAR.

Originario de Mérida, Yuc., y procedente de un hogar formado por la unión de sus padres, los que procrearon tres hijos de los cuales el ahora nuestro interno es el menor de todos. La madre fué abandonada debido a las constantes fricciones que existían entre la pareja, el padre le llevaba mujeres a la señora a su casa con el fin de que ésta lo dejara libre; pero al ver éste que no reaccionaba como él deseaba, procedió a abandonarla. El hogar fué dirigido y sostenido por la madre del interno, quien lavaba ropa ajena. Al término de cinco años,-

conoce a un señor que trabajaba en el ejército del Estado de Veracruz y éste para obligarla a que se uniera con él, le robó a su hijo el menor (nuestro sujeto) y al ir a buscarlo en compañía de su hijo mayor a dicho Estado de la República donde laboraba el señor, decidió aceptar que vivieran juntos, los que permanecieron así por espacio de seis años hasta que un día éste señor fué asesinado, quedando nuevamente la señora al cargo de sus hijos, lavando ropa para el ejército, en esta ocasión ayudada por los dos hijos quienes trabajaban de maleteros en la estación del FF.CC. de Veracruz. Uno de ellos tenía 8 años y el otro 5. Cuando nuestro interno contaba con 11 años de edad, su madre se encontró con otro soldado radicado en Tampico, Tamps., con el que decidió unirse, solamente que éste no aceptó a los hijos por lo que quedaron abandonados en el Estado de Veracruz y ella se fué a vivir con él y radicaron en Tamaulipas; por otra parte, el hijo mayor, decide venir a la Capital a radicar, razón por la cual el hijo menor quedó completamente sólo en Veracruz, -- trabajaba de maletero y sacando cosas del mar para mantenerse y pagar su renta. Una vez que aprendió a conducir vehículos, se hizo ruletero siendo ésta su ocupación desde la edad de 18 años hasta los 25, -- edad en la que por sentirse sólo decidió venir al lado de su hermano a la Ciudad de México, quien trabajaba de acomodador de carros en un estacionamiento; ya estando aquí en la Capital se dedicó a lo mismo. Mantuvieron buenas relaciones con él y con su esposa. Actualmente persisten éste tipo de relación con la cuñada, ya que al hermano lo mataron -- hace dos años estando nuestro paciente en prisión. -- A la edad de 27 años, nuestro sujeto se casó y actualmente conserva buenas relaciones con su esposa y sus dos hijos quienes lo visitan.

VIDA ESCOLAR.

Se inicia en la Ciudad de Veracruz, a los 8 años de edad. Cursó normalmente hasta el segundo año de la primaria, abandonando los estudios por la

necesidad de trabajar y ayudar así a su madre al sostenimiento del hogar, con motivo de la muerte del soldado. Este aspecto de su vida es muy escaso e influyó grandemente para que la infancia del sujeto se acortara. Estando privado de su libertad no ha mostrado interés alguno para continuar estudiando, aún cuando sus estancias en la cárcel han sido por varios años. Afirma el interno que ha carecido de interés por falta de motivación de su familia y sus necesidades personales.

VIDA SEXUAL.

Antes de cumplir los 18 años de edad, había sido informado por sus amigos sobre temas referentes al sexo. Realiza su primera experiencia íntima a los 18 años a nivel prostitucional, guiado por la señora (esto sucedió cuando el interno era ruletero); posteriormente mantuvo relaciones a este nivel con varias mujeres a las que trasladaba a su lugar de trabajo. Afirma nunca haber tenido relaciones de tipo homosexual, teniendo varias veces oportunidad de hacerlo, pero según él no tenía necesidad de efectuar éste tipo de relación. Se casa a la edad de 25 años y al parecer mantiene adecuadas relaciones con ésta, la que lo visita actualmente en prisión.

VIDA LABORAL.

Se inicia a la edad de 7 años, cargando maletas en la estación del FF.CC. del Estado de Veracruz con el objeto de ayudar a su madre; posteriormente a los 13 años de haber sido abandonado por ésta, se ve en la necesidad de desempeñar varias ocupaciones, unas veces de maletero, otras sacando cosas del mar, con lo que ganaba un promedio de \$20.00 a \$ 30.00 pesos diarios, de los cuales pagaba su renta, alimentación y también su droga. Su tercera ocupación, fué de taxista aumentando así

sus ingresos, sacando de \$60.00 a \$80.00 pesos diarios alcanzándole perfectamente para sus necesidades.

Cuando decidió radicar en la capital trabajó en un estacionamiento de lava carros y de acomodador de los mismos, ganando similar ingreso económico que en el Estado de Veracruz. Dos años después inicia sus caídas en la prisión, en donde en sus múltiples estancias su ocupación fué la de peluquero o bien, en el taller de "curiosos", afirma el interno que nunca ha escogido otra comisión por no gustarle el dinero obtenido en dichas comisiones que han sido \$10.00 pesos diarios, los emplea para mantener su vicio, ya que la alimentación y donde dormir, lo tiene seguro. Cada vez que sale a la calle de nuevo que es por un lapso de unos meses trabaja en los estacionamientos o bien vende ropa, naturalmente aumenta así sus ingresos económicos y por lo tanto la facilidad para la manutención de su droga, ya que gana alrededor de \$100.00 pesos diarios, refiere el interno que le alcanza para la alimentación, ropa y renta de su hogar; una vez des- preocupándose de ésto, puede comprar a su gusto la marihuana indispensable para él, tal situación le facilita la reincidencia a la cárcel y una vez estando dentro, lo único que gana le sirve para los mismos fines, desentendiéndose entonces de la manutención de su familia.

VIDA RECREATIVA.

En la infancia gustaba de jugar a las escondidas, al toro, trompo, etc. Entrando a la adolescencia asistía con frecuencia al billar, al cine, le gustaba jugar a los 'volados' e ir a las cantinas, pero la mayor parte de su tiempo la pasaba en compañía de sus amigos fumando marihuana en donde refugiaba la soledad en que vivía, encontrando por un lado la comunicación con alguien y por otra, la sustitución de algo desagradable por algo más agradable-

y de inmediata obtención. Afirma el sujeto que de vez en cuando asistía a fiestas en las que siempre salía de pleito por los efectos provocados por el alcohol, pleito que se iniciaba porque él iba bien vestido y los demás lo molestaban; éste se enojaba y los agredía. En lo referente a la droga, se le formó una necesidad de fumarla y se acostumbró a no hacer esfuerzo para conseguir satisfacciones reales para lograr su felicidad y a emplear la marihuana como una ayuda para vivir más placenteramente, aunque fuera irrealmente, esta situación dió paso abierto para la realización de otros delitos. Asimismo afirma que la droga 'le calma los nervios' el cual es su estado normal. El alcohol lo excita más por lo que ha preferido la marihuana. Dentro de la cárcel su mayor distracción es el de asolearse en el patio. Cuando está en la calle, gusta de ver TV. Las mujeres no entran de manera importante en la vida recreativa del sujeto (solamente en la adolescencia).

VIDA DELICTIVA.

Se inicia a la edad de trece años, en el muelle del Puerto de Veracruz, al quedarse sin su familia, fué en compañía de sus amigos los que vagaban y le ofrecieron marihuana, la aceptó por curiosidad convirtiéndose en adicto desde esa edad hasta la actualidad, (siendo la causa de todos sus ingresos a la cárcel). La primera ocasión en la Ciudad de México donde ya radicaba, fué sentenciado por un año y siete meses. El contaba con 27 años de edad, recién casado. Sale libre bajo fianza y en este término -- cuando todavía tenía que firmar, lo aprehenden por segunda vez, acumulándosele las dos sentencias, una de 1 año y siete meses y otra de un año y nueve meses; al cabo de 3 años aproximadamente sale libre. A los 2 años de estar en libertad, lo aprehenden por tercera vez por el delito de 'portación de arma prohibida y lesiones', siendo en esta ocasión la sentencia de 2 años y 6 meses, de la que sale libre; una --

vez cumplido dicho término. Sólo gozó por un año de su libertad, para ser sentenciado de nuevo por 5 -- años 6 meses por el delito de 'Contra la Salud', la que cumple. Sale a la edad de 39 años y lo vuelven-
aprehender a los 2 años de estar libre al verse en-
rolado en un pleito, provocando su quinto ingreso a la prisión, por el delito de lesiones (cometido ba-
jo los efectos del alcohol). Al año recupera de nue-
vo su libertad para ser sentenciado por sexta oca-
sión por el delito de 'Contra la Salud', sentenciá-
que purga actualmente de 5 años 8 meses, de los cua-
les lleva casi dos años. Dentro de prisión volvió -
a delinquir por portación de arma prohibida y aumen-
tó su sentencia un año más. Se pretende que obtenga
su libertad en el año de 1979, con lo que cumplirán-
un total de 7 sentencias. Ha observado mala conduc-
ta y su experiencia laboral es muy escasa. Su últi-
mo parte de mala conducta que fué por intoxicación,
tiene fecha del 11 de noviembre de 1976.

RESULTADO DE LAS PRUEBAS PSICOLÓGICAS APLICADAS.

Inteligencia: Percentil 50+, Rango III Diagnóstico:
Término medio.

PERSONALIDAD.-

MMPI, el sujeto trató de aparecer mejor de lo que es, tiende a dar respuestas favorables para él, pero en general la validez del test es aceptable y nos aporta datos muy importantes de la personalidad de él.

No hay adecuada introyección de la figura fe-
menina, de la que siente rechazo y depende negativa-
mente de ésta. Es inmaduro, impulsivo, apático e in-
diferente, hay ausencia de respuesta emocional ante
todo lo que le sucede, ya sea negativo o positivo.-
Ante la frustración se aísla y ante la crítica de-
los demás sólo si se siente lastimado en su vanidad

personal agrade. No tiene deseos de resolver sus -- problemas, huyendo de éstos en vez de enfrentarse. - No presenta sentimientos de culpa.

En sus relaciones interpersonales es inesta - ble y superficial. Presenta desconfianza en la ini - ciación de una relación cualquiera, ya sea con la - autoridad, compañeros o subalternos. Manipula todo - a su favor utilizando la mitomanía como medio de re - lacionarse. Le gusta exhibirse ante los demás pero - sin involucrarse. No acepta ni se adapta a las nor - mas sociales, morales y éticas. Tiende fácilmente a cometer actos antisociales.

MACHOVER. -

Se encuentra correctamente identificado con - su roll sexual, minusvalúa a la mujer y la percibe - indiferente. Hay dependencia negativa de la madre. - Es infantil, inseguro ante el medio que le rodea.

DIAGNOSTICO: PERSONALIDAD PSICOPATICA.

PRONOSTICO: Desfavorable, debido a que las caracte - rísticas de personalidad que presenta, se incremen - tarán con el medio ambiente que le rodea al sujeto.

ASPECTOS PSICOPENALES.

Se trata como hemos visto en su historia de - lictiva, de un sujeto que desde muy temprana edad - delinque, teniendo como antecedentes importantes, - que su madre los haya abandonado para irse a vivir - con un hombre, el que la mantendría y debido a ello decidió abandonar a sus hijos. Obviamente lo ante - rior generó en una actitud de hostilidad y resentimiento contra ella, refugiándose en la compañía de - su hermano el cual fallece al poco tiempo. Lo ante - rior provoca en el paciente una actitud de resentimiento.

miento, y sobre todo un empobrecimiento de la ya mal estructurada conciencia moral, la cual se caracterizó por tratar de vivir el momento solamente; sin importar nada más. Así se inicia su prolija vida delictiva.

Sus características son el tener un momento de "placer y optimismo" a como de lugar, sin medir las consecuencias de éste, sobre todo alcanzar a satisfacer sus necesidades básicas siendo ésta la marihuana; junto con la adicción se empieza a desarrollar una etapa de vida para-delictiva, en la cual la violencia y el hurto ocasional llegan a ser una forma de vida. Dentro del Penal, como en los casos anteriores éste no sirve de nada, sino solamente para aumentar y perfeccionar sus estados y etapas delictivas, generando poco a poco y a lo largo de éstos años, lo que llamamos "actitud delictiva" y que más que cambiar dentro de las Instituciones Penitenciarias, aumenta y refuerza dichas actitudes.

HISTORIA CLINICA # 3.

Ficha de Identificación:

Nombre: L.V.V.
 Edad: 40 años.
 Estado Civil: Soltero.
 Lugar de Nacimiento: Apatzingan, Mich.
 Escolaridad: Primaria.
 Ocupación: Zapatería.
 Especialidad Delictiva: ROBO y CONTRA LA SALUD.

El interno se encuentra actualmente purgando una condena de un año, dos meses por el delito de - 'Contra la Salud', tiene pendiente una sentencia de un homicidio. Actualmente lleva un total de 20 años en prisión por los delitos de robo, contra la salud y homicidio cometidos desde la infancia hasta la -- edad actual.

HISTORIA LONGITUDINAL DEL SUJETO

VIDA FAMILIAR.

Proviene de un hogar integrado por el matrimonio de un señor de 35 años, de ocupación zapatero y una joven de 15 años y dedicada al hogar. Procrearon 7 hijos, siendo nuestro sujeto el mayor de todos ellos. Actualmente viven 4, murieron 3 por enfermedad.

El padre acostumbraba cambiar de lugar de trabajo y en un principio toda la familia iba con él,-

el primero en donde radicaron, fué en Apatzingan en el Estado de Michoacán, luego se trasladaron a Texcoco en el Estado de México, permaneciendo ahí por 4 años, regresaron todos a su lugar de origen. Para entonces nuestro sujeto contaba con 9 años de edad, en la que decidió radicar en la Ciudad de México -- con el fin de separarse de su familia, ya que tenía una gran curiosidad de vivir sólo; pensaba que no era necesario vivir bajo una guía, ya que él se valía por sí sólo. Al llegar a México vivió al lado de su abuela materna por un tiempo, a la que nunca obedeció. La familia por su parte iba de un lugar a otro; al pasar por esta ciudad vivían todos juntos por unos días. La única ocupación que tenía nuestro interno, era la de vender periódico y otras pequeñas cosas. La escuela la abandonó al salir de Texcoco, por lo que le quedaba gran parte de su tiempo libre para vagar con sus amigos de ocasión, lo que formó el cuadro propicio para que se iniciara en cometer pequeños hurtos, fué entonces cuando se separó totalmente de su abuela, con el fin de vivir sólo (a la edad de 12 años aproximadamente). Desde entonces veía esporádicamente a su familia a la que recuerda unida, a su madre cariñosa y a su padre muy rígido, de mal carácter, falto de comprensión y con reacciones violentas. Nunca pudo mantener relaciones profundas con sus hermanos, fueron igualmente superficiales. Actualmente hay relaciones simples con todos los miembros de su familia, ellos viven en la provincia y él aún estando privado de su libertad, no lo visitan.

VIDA ESCOLAR.

Inicia ésta a la edad de 6 años, cuando radicaba en Texcoco al lado de su familia. Llegó hasta el 4o. año reprobando este último, coincidiendo esto con el retorno de su familia al Estado de Michoacán, lo que aprovechó para abandonar el hogar y la escuela. Fué hasta la edad de 16 años, cuando conti

nuó con sus estudios, concluyendo su enseñanza primaria en la Escuela Orientación Varones. Posteriormente estando en prisión nunca estudió en sus múltiples ingresos. Manifiesta su clara aversión al estudio, debido a la carencia de motivación para continuar con un esfuerzo.

VIDA SEXUAL.

Los primeros informes sobre este aspecto, los recibe de sus amigos cuando tenía 12 años de edad.- Afirma que se masturbaba de 5 a 8 veces a la semana. La primera relación íntima que realizó fué a los 13 años a nivel prostitucional y guiado por la señora a la que siguió visitando en la casa donde trabajaba para continuar este tipo de relaciones. A la edad de 17 años, creyó haber embarazado a una mujer quien trabajaba en dicho prostíbulo, por lo que decidió llevarla a vivir con él al lado de sus familiares en Apatzingan. Se mantuvieron unidos durante 4 meses, hasta que la mujer lo abandonó, dando como pretexto el calor tan intenso que sentía en dicha población. Se regresaron a la Ciudad de México cada quien por su lado, primero la señora y después nuestro sujeto; al estar ya en México, él la busca y continúan sus relaciones pero sin vivir juntos. A los 2 meses caé él por primera vez a la cárcel donde lo visita ella, pero al saber que su sentencia era de 35 años, jamás volvió. Comenta él que nunca se casó con ella por falta de comprensión entre ambos y porque ella era mucho mayor que él.

Estando en prisión ha mantenido relaciones a nivel de amasiato varias veces. Su última relación sexual dice que la realizó hace 3 años. Todas sus relaciones en este aspecto han sido superficiales y carentes de comprensión y colaboración. Actualmente piensa que a su salida buscará por medio de correspondencia con quien casarse. Niega haber cometido relaciones de tipo homosexual.

...

VIDA LABORAL.

Se inicia a los 9 años al venir a radicar a la Ciudad de México, se dedica a vender periódicos y chiclets, motivo por el cual se ve influenciado por sus amigos dedicándose a robar relojes, tapones de carro, etc., llegando con el tiempo a sustituir el poco trabajo que desempeñaba por el robo; debido a que pasaba la mayor parte del tiempo sin ocupación, mismo que empleaba para urdir como realizar el robo siguiente. Por otra parte empieza a fumar marihuana a los 14 años siendo de ahí en adelante su única ocupación y el cometer infracciones de manera constante.

En sus múltiples ingresos a la cárcel aprendido a medias los oficios de sastrería, zapatería y curiosidades los que abandona por cualquier pretexto. El dinero ganado lo emplea para comprar marihuana. En sus cortas estancias en la calle, no trabaja. Actualmente tiene proyectado que antes de salir a la calle, se pondrá a trabajar en algún taller de la Penitenciaría para ahorrar dinero y tener con qué vivir, lo que originará lógicamente que al encontrarse nuevamente sin dinero, robe para poder subsistir. Su vida laboral se caracteriza por la falta de motivación, estabilidad y esfuerzo por parte del interno.

VIDA RECREATIVA.

Es bastante amplia, ya que nunca tuvo preferencia ni por el estudio ni por el trabajo, dejando pasar largos períodos de su infancia y juventud visitando Chapultepec con sus amigos donde fumaban marihuana. Gustaba por otro lado de ir al cine y ver T.V., pero no muy frecuentemente. Su mayor atracción planear robos y vagar de un lugar a otro en compañía de sus amigos ocasionales. El deporte nunca lo practicó. En lo referente a sus diversiones -

al lado de mujeres, muy precario ya que éstas lo invitaban en el prostíbulo debido a que él nunca tenía dinero y a la calle nunca salía con ellas. Cuando iba al cine u otro lugar público, lo hacía sólo o en compañía de sus amigos.

Por otra parte el hecho de que la droga absorbía gran parte de su atención, era un punto de unión con sus amigos, amistad que duraba mientras vivían intensamente la emoción del robo y de sentirse drogados. Seguido cambiaba de grupo de amigos, pero la dinámica a seguir era similar. Al caer en la cárcel nadie lo llegó a visitar.

VIDA DELICTIVA.

Su primer ingreso al Tribunal para Menores, fué a la edad de 13 años por el robo de unos tapones de carro, salió libre. Posteriormente volvió 4 veces seguidas a dicha institución por el mismo motivo. En todas salió libre, pero en la cuarta ocasión, fué enviado a la Escuela Orientación Para Varones, en donde permaneció año y medio. Lo sacó su familia (la que siempre le ha brindado apoyo). A los 3 ó 4 meses, volvió al Tribunal para Menores por robo también. A los 19 años entra por primera vez a la Cárcel Preventiva, acusado de robo (otro cristalazo). Estuvo privado de su libertad un año 4 meses. Sale libre y a los 3 meses aproximadamente de estar fuera, vuelve por otro robo en consigue su libertad bajo fianza. Sigue robando y lo aprehenden robando un reloj, con esto se le acumulan las dos sentencias. Estuvo 2 años recluido y salió, siendo ésta la última ocasión que estuvo libre; regresa a los 4 meses por otro 'cristalazo', teniendo 24 años de edad. Lo sentenciaron a un año 10 meses. En este término junto con otros compañeros, planearon robar a otro cuando estuviera dormido, lo atacaron 'se les pasó la mano' (sic) y lo asfixiaron. De este homicidio lo sentenciaron a 28 años, siendo que el interno ya era drogadicto; aquí al aumentar su angus-

tia por lo largo de su sentencia, se hizo adicto a toda clase de drogas, siendo su preferida la heroína. Al año siguiente lo sentencian por la posesión de un "fierro" y marihuana a un año 2 meses. En ese mismo año por el mismo motivo, le aumentan su sentencia a 1.10 más. A los pocos meses por el mismo motivo, pero ésta vez lo absuelven. En ese mismo año (1964) lo sentencian por heroína a 2 años más de prisión, llegando a tener 35 años de sentencias acumuladas. No trabajaba, delinquía dentro de la cárcel y constantemente estaba drogado.

En 1965, pasa a la Penitenciaría del D.F., no cambia de conducta. Anteriormente casi no recibía visita y en 1968, su familia se acerca más a él y disminuye un poco la droga; en este año el interno confiesa a su familia lo largo de su sentencia, lo que ha hecho y que por favor se acerquen más a él. Afirma el interno que más o menos por la misma época, la dirección abolió la droga dentro del Penal. Todos estos factores hicieron que el interno pudiera tener esperanza en algo, le daban medicina para substituir la droga, lo que le ayudó bastante.

Desde 1968 no se inyecta heroína. La marihuana de vez en cuando la fuma; por otra parte, apeló y logró que le redujeran su sentencia lo que le alentó para no acumular más procesos. Ha mantenido mala conducta en el Penal, siendo castigado muy seguido. Trabaja en platería (como se especificó anteriormente) y el esperar la visita de los domingos, le alienta bastante. Sale libre en 1976.

RESULTADO DE LAS PRUEBAS PSICOLÓGICAS APLICADAS.

INTELIGENCIA.- En la prueba de RAVEN, se detectó la inteligencia correspondiente al término medio, rango III, percentil 50.

PERSONALIDAD.-

MMPI., en donde la validez es aceptable, la -
 distorsión que presenta se debe a que tiende a dar-
 respuestas socialmente aceptables de autocontrol y -
 moralidad, asimismo, aparenta adaptación de tipo --
 psicológico pero con reacciones emocionales exage-
 radas; sin embargo, se detectan datos muy importan -
 tes los que sobresalieron en diferentes partes de -
 la prueba que a continuación expondremos:

Presenta padecimientos de tipo psicomático, -
 es muy nervioso y está constantemente insatisfecho,
 lo que refleja en dichos padecimientos con tenden -
 cia a estados depresivos, sin que éstos lleguen a -
 ser graves. Su actitud ante la vida es en general -
 de optimismo pero debido a que se preocupa demasia -
 do a la larga se deprime. Es individualista, serio -
 y modesto, poco comunicativo con los demás, lo que -
 implica dificultades en sus relaciones con el sexo -
 opuesto. No le interesa la opinión de los demás. --
 Aparentemente no muestra conflicto de autoridad, ni
 al relacionarse con sus compañeros, pero no tolera -
 la frustración y pierde con facilidad el control de
 sus impulsos agresivos. Es convencional y no le gus -
 ta la vida social. Su contacto con el medio es limi -
 tado aunque trata de adaptarse. Se enfrenta a la vi -
 da, pero lo hace de manera inadecuada. Da la impre -
 sión de no asimilar el conocimiento social como pu -
 diera hacerlo una persona con similar nivel intelec -
 tual. Es rebelde e inconforme con lo establecido ha -
 cia las normas sociales, morales y éticas, es inca -
 paz de establecer y mantener relaciones afectivas, -
 lo que lo impide tener adecuadas relaciones inter -
 personales.

Posee capacidad para organizar su vida por me -
 dio del trabajo en el que podrá mantener una actitud
 positiva, es poco activo por carencia de fuerzas mo -
 tivacionales. Muestra interés por temas religiosos,
 científicos y filosóficos.

MACHOVER.-

Se aprecia inadecuada identificación psicosexual, percibe al sexo opuesto evasivo y dominante, es inmaduro en este aspecto y presenta rasgos de --afeminamiento; la relación con su madre le hace tener esta actitud. No hay adecuado control de impulsos, lo que le hace no ajustarse al medio que le rodea. Sus intereses intelectuales se han visto frustrados. Es inmaduro, agresivo ante sus frustraciones, egoísta, indeciso y evasivo ante sus problemas. Débil psicológicamente, se siente incapaz de cumplir con responsabilidades y de adaptarse al medio al que percibe altamente amenazador. Es individualista y no le interesa la vida agitada, asimismo, no le gusta recibir órdenes, sino actuar por sí sólo. No acepta las normas sociales.

DIAGNOSTICO: PERSONALIDAD PSICOPATICA.

PRONOSTICO: Desfavorable por el medio que actualmente rodea al sujeto.

ASPECTOS PSICOPENALES

El paciente proviene de un hogar pobremente integrado y que dado un principio de rebeldía, le hace inicialmente rebelarse y luego salirse de su casa; pero el contaminante medio ambiente, le hace caer en las conductas delictivas ya descritas anteriormente. Sin embargo, llama la atención que a pesar de los múltiples castigos y sobre todo lo punitivo de muchos de sus ingresos a prisión, en lugar de cambiar su actitud se perfeccionó llegando a ser un verdadero delincuente y especialista en el hurto de autos; dicha conducta que en el fondo lleva una buena dosis de autodestrucción, le hace seguir delinquiendo en la misma prisión donde comete un homicidio y llega a tener 18 años de sentencia.

Su vida recreativa se caracteriza por establecer relaciones con mujeres, siendo éstas las que -- predominantemente llena ésta esfera; la relación es ambivalente dado que en ocasiones juega el papel de sádico (mayoría) para alternar con el de masoquista siendo su relación carente de afecto profundo duradero; quedándose básicamente en lo concreto (sexual).

A lo largo de los últimos 15 años de su vida y de su estancia en prisión, sólo ha logrado seguir con las actitudes similares, no cambia su propósito existencial (el placer) y sigue con un afán de lucro sin trabajar ni molestar a los demás compañeros, sin tener ninguna relación profunda. No asimila nada, no tiene conciencia de la magnitud de sus actos y no valora la trascendencia de los mismos, teniendo lo que nosotros consideramos como una verdadera actitud delictiva en plan puramente existencial sin importarle siquiera él mismo en cuanto a relación con los demás y sobre todo consigo mismo.

HISTORIA CLINICA # 4.

Ficha de Identificación:

Nombre: J. C. L.
Edad: 36 años.
Estado Civil: Soltero
Lugar de Nacimiento: Distrito Federal.
Escolaridad: 5o. Primaria.
Ocupación: Ninguna.
Especialidad Delictiva: ROBO.

Dicho interno lleva un total de 12 años y 7 - meses de prisión. Siendo sus 7 ingresos por robo, - actualmente está cumpliendo su séptima sentencia -- que es de 4 años, 2 meses. Tiene un juzgado pendiente de dictar sentencia por el delito de 'contra la-salud', cometido dentro de la cárcel. Su mínima sen-tencia ha sido de 4 meses y la máxima de 6 años. Tu-vo un ingreso al Tribunal para Menores de donde lo-enviaron a la Escuela Orientación para Varones du-rante 6 meses.

HISTORIA LONGITUDINAL DEL SUJETO

VIDA FAMILIAR.

Nacido en México, D.F., el único producto de-la unión de un señor que era casado por otro lado.- La señora al tener unos meses de edad nuestro suje-to, fué abandonada por el señor del que no volvie_-ron a saber nada; a los pocos meses de dicha separa_-ción, ésta abandonó a nuestro interno dejándolo sin

ninguna protección. De ella jamás se volvió a saber. Fué entonces cuando el padre volvió y decidió hacerse cargo del niño, quien se quedó a vivir con la familia de él durante toda su infancia. A la edad de 7 años, muere el padre de 53 años y queda a las órdenes de su madrastra, de la que recibió siempre malos tratos, golpes, incomprensiones y diferencias entre todos sus hijos. Debido a tal situación, él decide abandonar el hogar repentinamente y sin haber planeado nunca nada; dicha decisión la toma, en un momento de disgusto y pensando en no volver jamás. Se fué a vivir sólo y se hizo de nuevas amistades, encontrando apoyo en éstos pero no de manera completa, ya que sus amigos eran mayores y tenían su casa, llegando la noche se iban a éstas. El nunca recurrió a otros medios familiares. Posteriormente a la edad de 17 años, vuelve a relacionarse con sus hermanos, con los que actualmente aún la mantiene. La madrastra murió cuando éste era adolescente, hecho que no le importó en absoluto. Piensa que ella nunca lo quiso porque no daba dinero a su casa, además de que si no lo hubiera tratado mal, él nunca hubiera salido de su casa y quizá no hubiera tampoco robado. El sujeto ha vivido siempre sólo desde la edad de 7 años, y apenas ha tenido para mantenerse económicamente.

VIDA ESCOLAR.

Se caracteriza por ser muy escasa. Inicia sus estudios a la edad de 11 años, asistiendo de manera muy irregular, debido a que tenía por una parte que buscar que comer y por otro la falta de motivación de una familia; sin embargo, cursó satisfactoriamente hasta el 5o. año dejando de estudiar. Reanuda sus estudios ya estando en la Escuela Orientación para Varones, en donde repite el 5o. año y el 6o. sin terminarlo ya que sale libre de la institución. Deja de estudiar nuevamente. A la edad de 19 años en su primer ingreso a la cárcel. repite el 6o. año, afirmando que lo hizo porque lo reforzaron. --

Nunca ha tenido un verdadero interés por este aspecto de su vida, ya que nunca gozó de apoyo moral y por sus necesidades de tipo económico, lo que constituyó el factor principal para que no viviera debidamente la etapa de su infancia la que se hizo corta y pasó rápidamente a la edad adulta, debido a las responsabilidades que tenía y a la vida que llevaba.

VIDA SEXUAL.

Afirma haberse masturbado de 4 a 7 veces por semana, entre las edades de 10 a 13 años. A los 14 tuvo su primera relación sexual a nivel prostitucional, siguió esta relación durante 3 años, ella era mayor que él. Anteriormente sus amigos le habían informado acerca del sexo en general. Tiene buen recuerdo de su primera experiencia, inclusive continuó dicha relación y se hizo amante de la señora; el motivo de la separación, fué que ésta se encontró con quien vivir ya que el sujeto nunca vivió de fijo con ella, sino que la visita. Afirmo haber tenido 3 relaciones semejantes a ésta y que siempre ha terminado porque éstas lo dejan o bien porque cuando ya han establecido una relación profunda, él ingresa nuevamente a la cárcel donde lo visitan y luego lo dejan. Sus relaciones de amasiato duran mientras éste goza de su libertad.

A la edad de 17 años, tuvo su única novia a la que quiso bastante y al término de un año de noviazgo, planearon casarse pero los padres de ella lo impidieron debido a sus antecedentes poco recomendables.

Nunca ha procreado hijos con ninguna de sus amantes. Sus relaciones han sido meramente superficiales, temporales y carentes de planeación hacia el futuro. Refiere el interno que además de sus amantes, ha tenido otra clase de relaciones íntimas

como lo son "sus amiguillas temporales", siendo hasta la exageración a la edad de 23 años, disminuyendo éstas con el aumento de la edad. Actualmente tiene 2 años sin tener relaciones sexuales. Niega haber tenido relaciones de tipo homosexual.

VIDA LABORAL.

Se inicia a la edad de 7 años, como ayudante de hojalatero, primer empleo al salirse de su casa siendo éste su única ocupación por 2 ó 3 años, ganando \$50.00 pesos a la semana, la que fué substituida poco a poco por el robo, hasta dedicarse de lleno a ésto.

Reanudó sus labores como ayudante de hojalatero al salir de la Escuela Orientación para Varones y estar viviendo con su hermano, pero se aburrió y dejó de trabajar por influencia de los amigos sigue con el robo en donde ganaba \$400.00 a la semana - - aproximadamente, dinero que empleaba para divertirse, comprarse ropa, darle regalos a sus amigos y para el hospedaje de sus hoteles, ya que nunca puso casa, también gustaba de ir al teatro, cine, etc.

En lo referente a sus comisiones dentro de la cárcel, hace la fajina general, se aburre fácilmente de trabajar y deja de hacerlo. Al recuperar su libertad vuelve inmediatamente a robar, el dinero lo emplea para las mismas cosas que acostumbra.

VIDA RECREATIVA.

Esta se caracteriza por su bastedad, ya que desde muy niño empezó a vagar con sus amigos los que pasaban la mayor parte del tiempo jugando en la calle, nunca paraba en su casa y al morir su padre, se refugió con ellos quienes le motivaron para que no trabajara ni estudiara. Gustaba de ir al cine, -

bailar, teatro y gastar su dinero en drogas, siendo su preferida por siempre la marihuana, ocupa desde la edad de 12 años, casi todo el tiempo para disfrutar de los efectos que ésta le producía, mismos que lo estimulaba, activaba y le hacía olvidar sus conflictos. Gran parte de su tiempo lo empleaba para planear robos y efectuarlos de lo que obtuvo una especialización y constituyó su medio de vida desde los 14 años de edad. Por otra parte gastaba su tiempo en visitar constantemente prostitutas, abandonando este tipo de relaciones a los 23 años aproximadamente y para sufragar dichas relaciones, robaba más intensamente para que le alcanzara.

Dentro de prisión su vida de ocio es igualmente basta, se dedica casi todo el día a asolearse y a platicar con sus compañeros con los que en general se lleva bien, de vez en cuando tiene disgustos con ellos pero bastante fuertes. También disfruta de los efectos de la droga. Afirma que actualmente ha dejado de fumar marihuana, arguyendo que en la cárcel de Santa Martha hay mucha vigilancia y ahí está más cara. La frecuencia con la que acostumbraba fumarla, era de 3 a 4 veces por día y sobre todo en circunstancias de conflicto.

VIDA DELICTIVA.

Se inicia a la edad de 8 años con el objeto de robar para mantener su hospedaje, comida y vestido. Relata que el primer robo que cometió, fué de un radio que sintió bastante miedo y después remordimiento, siendo vencidos poco a poco según iba robando otras cosas. También su experiencia aumentó y los accesorios de los carros eran cada vez más. Se especializa también en el robo de ropa, joyas, etc. en tiendas comerciales (esto ya en la adolescencia); por lo que se acostumbró a robar donde hay mucha gente. De niño robaba con sus amigos y después prefirió hacerlo sólo, afirma que en cuanto más ha au-

mentado su experiencia, roba objetos de más valor. - Fué a la edad de 14 años cuando tuvo su primer ingreso al Tribunal para Menores, de donde lo trasladaron a la correccional permaneciendo año y medio. - Al salir decide regenerarse y vivir con su hermano mayor; trabajó pero se aburrió al año de estar en esta situación, por consejo de los amigos y porque el poco dinero que ganaba no le alcanzaba para sufragar sus gastos, no se podía divertir, por lo que decide liberarse por no gustarle estar atado y no poder drogarse a gusto; empieza a robar de nuevo -- sin tratar de cambiar de vida.

Su primer ingreso a la cárcel, fué a la edad de 19 años por el delito de robo, estuvo 4 meses. - Sale libre y dura 4 años en la calle; vuelve a ser aprehendido a la edad de 27 años, siendo su segunda sentencia de 4 años, sale nuevamente y regresa a la cárcel por tercera vez al año y medio, también por robo, sale libre por falta de méritos. Su cuarto ingreso por robo también; esta vez su sentencia es de 6 años, sale a la edad de 31 años. Su quinto ingreso por robo con sentencia de 4 años, la que actualmente está purgando, le queda una sentencia por cumplir por el delito de 'contra la salud'.

En todos sus ingresos ha tenido la misma actitud, en cuanto al área laboral y su conducta ha sido buena en general. En todas sus salidas sigue robando y actualmente no hay indicios de regeneración.

PRUEBAS PSICOLÓGICAS APLICADAS.

INTELIGENCIA. En la prueba del Raven, se detectó un nivel de inteligencia inferior al término medio. Rango IV+, percentil 25.

PERSONALIDAD.

MMPI. En donde la validez es más o menos acep

table, trata de dar un cuadro de sí mismo mejor de lo que realmente es.

Presenta una constante inconformidad e insatisfacción de su propia personalidad, se siente rechazado por los demás por lo que tiende a llamar la atención, manifestando padecimientos físicos. Asume una actitud de indiferencia ante el medio ambiente cuando se trata de dar algo de sí. Es conflictivo al relacionarse, si es que no puede manipular las situaciones, especialmente tratándose de la autoridad. Se encuentra frustrado y con sentimientos de daño. Es excesivamente sensible ante la crítica. Ante la frustración es agresivo. Se encuentra carente de afectos por lo que tiende a aislarse, es individualista, egoísta, rebelde ante el control e incapaz de establecer relaciones estables y profundas.

Su aceptación de normas y valores sociales es muy escaso. No le interesa profundizar en temas que signifiquen cultura. Es negativista hacia su futuro.

MACHOVER.-

Hay inadecuada identificación psicosexual, -- presenta conflicto para establecer una relación aunque sea superficial con el sexo opuesto. Es sumamente impulsivo, hay frustración, agresividad y debilidad psicológica exagerada. Es irresponsable y completamente inadaptado al medio. No acepta normas sociales. Su mundo de acción es reducido, simple y superficial. No le gusta la vida agitada. Al relacionarse es poco accesible, sobre todo tratándose de una crítica hacia su persona. Ante sus problemas se enfrenta pero de una manera inadecuada, impulsiva y llena de rencor.

DIAGNOSTICO: PERSONALIDAD PSICOPATICA.

PRONOSTICO: NEGATIVO, debido a que el medio ambiente que le rodea al sujeto en la actualidad, sólo servirá para incrementar sus características de personalidad.

CONSIDERACIONES PSICOPENALES.

Como se ha observado en las historias anteriores, al igual que ellas nuestro paciente tiene una trayectoria vital en la que los valores de tipo económico se sobreponen a los morales e intelectuales.

Su vida es inicialmente desgraciada, por la desintegración del hogar y posteriormente por el fallecimiento de su padre, teniendo que adaptarse a la madrastra, la cual es descrita como una persona sumamente difícil en su trato para con él. En esta etapa se inicia la vida delictiva y se pasa paulatinamente a una pérdida de valores socialmente aceptados por los realmente queridos (los que plantea Piaget en cuanto a realismo moral y relativismo moral) siendo su relativismo moral la vida parasocial y básicamente delictiva.

Dicha condición se encuentra incrementada una vez que sale de su casa y se dedica de lleno a la delincuencia, siendo reforzada por las estancias en el Tribunal de Menores y en la cárcel donde el medio y él con su equívoca axiología, sin el mínimo sentimiento de culpa, roba y comete un sinnúmero de atracos, lo que social y moralmente no es aceptado. Aunado a lo anterior, se inicia la gran transformación hacia la interioridad delictiva que se caracteriza por la falta de integración afectiva desde un punto de vista sólido y posteriormente por la re-nuencia afectiva de toda clase de relación íntima, duradera y consistente con una persona del sexo opuesto, utilizando a la mujer como un objeto placentero y teniendo únicamente relaciones de tipo esporádico para satisfacer las necesidades sexuales. Más tarde dicha limitación emotiva se amplía a la

esfera de las amistades, donde no tiene amigos tornándose un sujeto solitario y que sólo trata a los demás para obtener algo de ellos, o bien para consolidar algunos de los atracos que más tarde le servirán para sobrevivir, haciendo a un lado totalmente la vida íntima y quedándose en la superficie voraginososa de una vida hedonista, dando lugar a la falta de conexión entre sus experiencias y el tiempo, no habiendo relación entre ellas, dando la impresión de que se trata de un verdadero adolescente, a pesar de que ya tiene más de 36 años, ser un verdadero inmaduro respecto al tiempo y su utilización así como las experiencias que le debía de reportar la vida que ha llevado.

Todo lo anterior da lugar a que actualmente lleve una vida sin orientación, proyección y sobre todo planeación, dando lugar a que al salir del Penal, vuelva a delinquir en lo único que sabe: robar. Teniendo todas las características de la actitud delictiva y que quizá tuvieron un origen social, pero actualmente tiene casi una base biológica, por lo tanto lo lógico de su conducta, lo contumaz de su vida y lo absurdo de su existencia.

HISTORIA CLINICA # 5.

Nombre: S. T. R.
 Edad: 49 años.
 Lugar de Nacimiento: Uruapan, Mich.
 Estado Civil: Soltero.
 Escolaridad: 6o. Primaria.
 Ocupación: Comerciante.



El paciente ingresó por 9a. ocasión, por el delito de robo, lleva un total de 27 años, 9 meses, en prisión, y 2.6 en la Escuela Orientación para Varones. Actualmente se encuentra purgando una pena de 7 años de los que lleva 4.0

HISTORIA LONGITUDINAL DEL SUJETO.

VIDA FAMILIAR.

Proviene de una familia formada por la madre y 5 hijos. El padre casado por otra parte, razón -- por la cual el interno cuando vivía con su familia*, vió en contadas ocasiones. La madre no se volvió a unir con otro hombre sino que se dedicó a la educación de sus hijos con los que tomó una actitud de exigencia exagerada. El sostenimiento del hogar, fué llevado por ella y los 5 hijos según iban creciendo.

Nuestro sujeto es producto del 2o. embarazo de -- parto y desarrollo normal. De la infancia no se tienen datos. A la edad de 8 años, empezó a participar en el sostenimiento y actividades familiares, trabajando en una tintorería al lado de ellos repartiendo

ropa desde muy temprano hasta la tarde, momento en que se disponía a ir a la escuela. Se fuga del hogar a la edad de 15 años, se va a vivir en los hoteles. Sale con el deseo de superarse y sentirse libre, proyectos que se vinieron abajo debido a su predilección por la vagancia y su incapacidad para trabajar. En la actualidad no sabe nada de su familia ni éstos de él, ya que al abandonar el hogar nunca regresó dado el mal recuerdo que guarda de su madre debido a que fué muy exigente; nunca dejó jugar a sus hijos, siempre los tuvo trabajando y estudiando, siendo éstas las causas por las que nuestro interno cortó las relaciones con éstos, jamás volvió por el fracaso que después tuvo. Afirma que nunca tuvo otro hogar que no fuera éste.

VIDA ESCOLAR.

Se inicia a la edad de 8 años. Cursó el primer año de primaria satisfactoriamente. El segundo lo reprobó una vez debido a que iba por temporadas porque le daba flojera, ya que trabajaba todo el día y a la hora de escuela prefería divertirse, hasta que dejó de ir de manera definitiva con el convencimiento de que dejaba de ir porque ya sabía todo lo que tenía que saber. Reanudó sus estudios de manera obligatoria estando internado en la Escuela de Orientación para Varones, en donde cursó hasta el 6o., los que repitió dado que salía y reingresaba a dicha Escuela. Estando ya en la cárcel nunca ha vuelto a estudiar. Afirma que tiene un buen recuerdo de sus maestros de los primeros años de la primaria, quienes le dieron consejos y lo dejaban jugar; asimismo, recuerda que le gustaba más las letras que los números. Con sus compañeros llevó buenas relaciones, dice que nunca tuvo pleitos con ellos.

VIDA SEXUAL.

Los primeros informes que recibió al respecto, fueron de sus amigos por medio de pláticas exageradas, cuestión que influyó negativamente en sus primeras relaciones, ya que se decepcionó porque -- esperaba que hubiera sido como se lo habían comentado. La primera relación íntima que efectuó fué a nivel prostitucional, a la edad de 16 años; dicha relación se mantuvo por espacio de 2 años, visitaba a su pareja en su lugar de trabajo, nunca vivieron -- juntos ni llegaron a profundizar más. Todas sus relaciones íntimas fueron de la misma índole, pero de más corta duración. A través de su vida ha tenido tres relaciones duraderas. Solamente tuvo una novia a la edad de 15 años con la que mantuvo la relación durante un año terminándola, debido a que la -chica era mayor que él y además drogadicta. Afirma el interno que nunca ha vivido con ninguna mujer ni procreado hijos. Sus relaciones con el sexo opuesto han sido meramente superficiales e insatisfechas, - las que termina por cualquier motivo. Piensa que -- las mujeres tratan de engañarlo y de aprovecharse - de él. Niega haber tenido relaciones de tipo homo-- sexual.

VIDA LABORAL.

Se inicia a la edad de 10 años, trabajando co- mo repartidor de ropa en una tintorería, trabajo en el cual ganaba \$3.00 pesos diarios; mismo que duró alrededor de 3 años. Posteriormente ya viviendo sólo, era repartidor de dulces en los cines, ganando \$5.00 pesos diarios, dura 2 años y medio y empieza a dejar de trabajar, entonces se dedica a lavar carros en donde ganaba \$15.00 pesos diarios, en este tipo de trabajo tenía gran parte del tiempo libre, - lo que más tarde le sirvió para planear los robos y efectuarlos. Por lo que podemos observar, el aspecto laboral se caracteriza por ser muy escaso y ca-

rente de motivación para superarse.

VIDA RECREATIVA.

Es bastante escasa hasta la edad de 15 años, ya que sólo se dedicó a trabajar y estudiar; en su escuela tuvo la oportunidad de jugar al trompo, canicas y huesitos. Desde los 15 años en adelante, este aspecto se amplía notablemente, pues se dedica a ir al cine, teatro, visitar mujeres y sobre todo ir a jugar billar que al parecer fué el juego preferido del sujeto ya que así tenía la oportunidad de -- conocer muchachos, tomar, vagar y planear sus robos. En cuanto empezó a ingresar a la cárcel en donde -- prefiere no hacer nada provechoso; en sus múltiples salidas, se dedicaba a seguir jugando billar y seguir en el mismo plan.

VIDA DELICTIVA.

Se divide en dos partes, la del infractor y la del delincuente. La primera se inicia a la edad de 15 años, con el robo de la tintorería en donde -- trabajaba la madre (lo que hizo por venganza). Esa fué la causa por la que ingresó por primera vez al Tribunal para Menores, de donde se escapó; por lo -- que al encontrarlo, lo pasan a la Escuela Orientación para Varones, por 2 años, los que no cumplió -- sino que se escapó de nuevo.

Su segundo ingreso al Tribunal para Menores, -- fue a causa de otro robo a una casa habitada, lo -- envían nuevamente a la Escuela Orientación y se -- vuelve a escapar. Su tercer ingreso fué también por robo a casa habitada y por última vez regresa a la Escuela Orientación, ya que a partir de aquí por -- ser mayor de edad, ingresa a la cárcel.

Comenta el interno que sus primeros robos los

efectuó en compañía de sus amigos pandilleros en casas habitadas y comerciales en donde preferían robar ropa ya que era lo más fácil de cargar. Que una vez que ya tomó experiencia en esto, dejó a sus amigos para seguir robando él sólo debido a que a éstos "les gustaba la sangre y la violencia y a él no; le gustaba jugar limpio sin dañar a nadie". - - Afirma también que al principio sí sintió miedo y un poco de culpabilidad, pero en cuanto se entrenó dejó de sentirlo. Dice que nunca ha asaltado a nadie ni ha herido.

La segunda parte que es la de delincuente, se inicia a la edad de 18 años ya con entrenamiento y especialidad, tomando el robo como un modus vivendi.

Su primer ingreso a la cárcel fué causado por un robo a casa habitada efectuado por él sólo; estuvo por espacio de un año. Sale libre y sigue robando en casas habitadas y comerciales, a los pocos meses lo detienen por segunda vez y lo sentencian por un año, 1 mes. Su tercer ingreso es también por robo a casa; lo sentencian a 3 años, sale a la edad de 25 años y regresa a la cárcel, casi a los 2 años de haber salido por robo a Liverpool de Insurgentes, lo sentencian esta vez por 3.6 años. Su quinto ingreso fué nuevamente por robo a casa habitada, lo sentencian a 4.6 años, sale a la edad de 35 años y no cambia de actitud. El sexto ingreso a causa de otro robo de una casa habitada, en esta ocasión le impusieron 5 años 6 meses, a los pocos meses de haber recuperado su libertad. Lo aprehenden por séptima vez por robo a una casa comercial, siendo su sentencia por 5.2 años, salió a la edad de 46 años, -- misma a la que ingresó a la cárcel por 7.0 años de los que actualmente tiene 4.0 aproximadamente, esta vez lo acusan de robo de una casa de curiosidades.

Afirma el interno que el dinero obtenido en todos sus robos, desde muy temprana edad, los ocupó para su hospedaje en hoteles, alimentos, ropa, di-

versiones tales como el billar, cine, mujeres, teatro, etc. El gana alrededor de \$800.00 pesos a la semana según como le vaya en 'su negocio', pero nunca tiene dinero sino es para sus gastos! Asimismo afirma nuestro sujeto que ha tratado varias ocasiones de ya no robar, pero que no puede oír consejos.

En la actualidad no tiene otro proyecto en -- cuanto salga sino es el de seguir robando.

RESULTADO DE LAS PRUEBAS PSICOLÓGICAS.

INTELIGENCIA.- Según la escala de Raven, es de Percentil 50+, Rango III+. Diagnóstico es correspondiente al término medio.

PERSONALIDAD.

MMPI.- Tiende a ofrecer respuestas socialmente aprobadas, tiene un concepto inadecuado de sí mismo. Hace un intento de dar una buena impresión -- por lo que el perfil que obtenemos está un tanto -- distorsionado, pero aún así nos brinda datos muy importantes de él, los que coinciden con su historia-clínica y su comportamiento dentro del Penal.

Presenta problemática de tipo sexual, ya que es hostil con la figura femenina. Tiende a ser delicado y amanerado.

Presenta trastornos psicossomáticos debido a que es muy sensible y se preocupa demasiado, sus mecanismos de defensa le son inútiles por lo que se muestra como una persona indefensa e incapaz. Es emotivo y terco en sus problemas. Se presenta temeroso, insatisfecho y obsesivo de manera constante.- Cuando se le brinda confianza es abusivo y astuto.- Le gusta la soledad y posee conflictos interiores graves. En sus relaciones interpersonales le intere

sa sobremanera lo que digan de él, no le gusta profundizar en dichas relaciones, ni involucrarse afectivamente en ellas. Es pacífico en general pero si lo agreden y se siente frustrado, responde agresivamente con exageración. Es negativo y apático, estricto, difícil y poco accesible.

A nivel familiar y social es igualmente incapaz de profundizar sus afectos.

Ante las autoridades aparentemente se muestra sumiso, inhibido, tomando una actitud defensiva. Siendo desconfiado y superficial, se resiste ante cualquier situación que lo compromete, una vez que rompe esa defensa se comporta casi masoquista en sus confesiones.

En general no se adapta a reglamentos y tiende a huírse de éstos. No hay conformidad y su conocimiento social es muy escaso. Comete actos delictivos con facilidad, debido principalmente a que es ambicioso y como se siente incapaz de superarse, -- tiende a solucionar sus problemas por medio del robo ya que es poco activo y se desentiende con facilidad de sus responsabilidades.

Tiene una actitud positiva hacia su futuro, -- aunque en la actualidad se siente deprimido por el hecho de estar privado de su libertad.

MACHOVER.-

Está identificado con su rol sexual masculino. Percibe al sexo opuesto agresivo y dominante, -- del que depende negativamente. Toma una actitud ante lo sexual de ambivalencia. Refleja signos de impotencia.

Es inmaduro emocional y socialmente, vanidoso y superficial, sus aspiraciones intelectuales se -- han visto frustradas. Se siente devalorado e inca_

pacitado para enfrentarse a su medio ambiente, ya que lo siente amenazador. Posee sentimientos paranoídes bastante claros, lo que provoca que se enfrente a sus problemas inadecuadamente. Es poco comunicativo pero si recibe buen trato es más o menos accesible. Ante la ofensa agradece.

No se adapta al medio, es socialmente tímido y para obtener lo que desea no hace esfuerzo y no sabe esperar, lo que nos indica su escasa tolerancia a la frustración.

DIAGNOSTICO: PERSONALIDAD PSICOPATICA.

PRONOSTICO: DESFAVORABLE, ya que las características de personalidad que posee el sujeto, se han ido incrementando y seguirán mientras el medio en el que se desenvuelve no sea adecuado y reciba tratamiento.

CONSIDERACIONES PSICOPENALES.

Durante toda su vida el paciente pasa de un delito a otro, es significativo que durante su niñez no logra la asimilación de un super yo crítico moral y sobre todo que le permita desarrollarse adecuadamente; posteriormente entre el contaminante medio ambiente y su impulsivismo, el paciente pasa de un delito a otro y de una sentencia a otra.

Llama la atención que a lo largo de su estancia en diferentes reclusorios, éstos no han servido de nada, sólo para el perfeccionamiento de sus actitudes delictivas, sobre todo a nivel de robo de casa-habitada, ocupación que se torna en su forma de existencia, sin la menor crítica de la maldad y trascendencia de sus actos.

Respecto a lo anterior, observamos que el paciente carece de crítica acerca de sus actos, el --

impulsivismo y sobre todo la trascendencia social y material en cuanto a destructividad, dando lugar a una actitud destructiva social, actuando sin la menor crítica sobre sí mismo.

A lo largo de su vida, sólo ha habido un leiv motiv, que es la satisfacción de sus necesidades -- biológicas, sin importar nada, todo encubierto en una caracterología donde los rasgos de tipo explotador, cambian y alternan con los de tipo sumiso, teatral y acomodaticio, (actitud que asume ante la autoridad) y durante su estancia en el penal. Actitud que sigue como una forma de vida, dado que no asimi la incluso durante su estancia en las cárceles y -- los aspectos positivos de éstas como son la escolaridad, la posibilidad de adquirir una técnica que le permita vivir honestamente y sobre todo el tener una proyección social, aceptable, digna y carente de zozobras como lo es la vida delictiva, dando lugar a otro rasgo connotativo de su personalidad. --

C) METODO.-

Con el fin de llevar a la práctica nuestro -- propósito tomamos cien pacientes con las condiciones anteriormente expuestas (mínimo primaria, mínimo de ingresos, cuatro ingresos). La muestra fué tomada en nuestro lugar de trabajo, la Penitenciaría del D.F., la que contaba con una población flotante alrededor de 1,220 internos. Una vez seleccionados procedimos a aplicarles sus pruebas, a entrevistarlos y a efectuarles sus historias clínicas. Los estudios de psiquiatría y de trabajo social nos sirvieron para complementar nuestro estudio y corroborar lo obtenido.

Acudimos a los dormitorios, en donde pudimos observar directamente su forma de vivir, dado que -

el penal les brindaba la oportunidad a cada interno de arreglar su dormitorio a su gusto, se consideró necesaria la visita de éstos, para ver su actitud entre los demás y hacia sí mismo.

Las salas de visitas familiares, fué otro de los lugares donde pudimos observar al interno en acción y sobre todo en interacción con su familia y los de los demás internos, ahí acudimos como simples observadores las cuales calificamos y valoramos dichas actitudes.

La aplicación de las pruebas, la efectuamos en una sala la que se llenaba con cuarenta personas. Se hizo de manera colectiva, de diez en diez para que no se pudieran copiar. Las entrevistas se hicieron naturalmente individuales durando cada una mínimo de una hora.

Se procedió a la calificación de las pruebas con el propio método que tiene cada una. Se fueron registrando los datos obtenidos por cada sujeto y en cada una de las pruebas con sus respectivas características encontradas. Se vaciaron los datos de la siguiente manera:

En una hoja de estadística destinada para anotar los resultados de la prueba del Raven, por cada sujeto. Otra, para anotar por cada característica encontrada en la Prueba del MMPI, por cada sujeto, hasta acumularlas todas. Lo mismo se hizo con la prueba del MACHOVER, lo que posteriormente las sumamos por cada prueba y se hicieron los respectivos histogramas. (Los que mostraremos en el Capítulo V).

C A P I T U L O I V .

RESULTADOS Y EVALUACION.

A lo largo de las entrevistas que sostuvimos con los internos en estudio, encontramos los más -- versátiles resultados, los que han coincidido en su mayoría con las pruebas psicológicas que hemos apli-- cado. A continuación expondremos los resultados en el siguiente orden. La prueba del RAVEN, el MMPI y para finalizar con el MACHOVER con la valoración de dichos encuentros.

Principiamos con la prueba del RAVEN, con la que medimos la inteligencia de nuestros 100 suje-- tos, en resultados pudimos comprobar que dicho factor era en su gran mayoría dentro de los límites -- normales o un poco superior.

En la evaluación procedimos a separar los resultados de éstos en cada uno de los rangos, que -- son los siguientes:

DIAGNOSTICOS.

RANGO I,	Percentil	95,	Brillante.
RANGO II+,	Percentil	90,	Superior al término - medio.
RANGO II,	Percentil	75,	" " "
RANGO III+,	Percentil	50,	Término medio o nor_ mal.
RANGO III'	Percentil	50,	" " "
RANGO III-	Percentil	50,	" " "
RANGO IV+,	Percentil	25,	Inferior a lo normal.
RANGO IV,	Percentil	10,	Inferior a lo normal.
RANGO V,	Percentil	5,	Deficiente.

La calificación(51) la llevamos a cabo utilizando el Baremo Mendoza, (Argentina), válida en forma autoadministrativa o colectiva. Elegimos dicho Baremo debido a que en Argentina hay similar forma de cultura a la Ciudad de México a que aún no existe la estandarización para nuestro país.

Los resultados obtenidos en el total de nuestra población fueron:

RANGO I	_____ 0	Sujetos	RESULTADOS TOTALES.
RANGO II+	_____ 8	"	Brillantes _____ 0
RANGO II,	_____ 24	"	Superior a lo normal _____ 32
RANGO III+	_____ 12	"	NORMALES _____ 56
RANGO III	_____ 20	"	Inferior a lo normal _____ 12
RANGO III-	_____ 24	"	Deficientes _____ 0
RANGO IV+	_____ 12	"	
RANGO IV	_____ 0	"	
RANGO V	_____ 0	"	

Con dichos resultados encontramos que sólo el 20% de nuestra muestra queda fuera de los límites normales o un poco superior a ésta.

ASPECTOS PSICOLÓGICOS.

Los rasgos de personalidad que medimos con la prueba del MMPI, la que utilizamos como prueba central encontrar los aspectos psicológicos principales que conforme a los individuos a no asimilar las experiencias fueron elegidos de tal manera que pudieran ser detectados por la prueba directamente -- con el fin de aumentar la validez de los datos.

Se fueron anotando como positivo o negativo, - anotando como positivo un rasgo en un sujeto tuvo - que haber sido encontrado en varios puntos de la -- prueba. En el caso de que apreciaran una sola vez, - debido a que carecía de la necesaria confiabilidad, se anotó como negativos, además con mayor razón si dicho rasgo no coincidía con el perfil de su totali- dad de la personalidad de sujeto en estudio.

Para encontrar el resultado final en nuestro- recuento se sumaron todos los rasgos anotados como- positivos, con los que sacaron porcentajes en rela- ción al total de la población. Los puntos negativ^os nos sirvieron de comprobación de que los porcenta- jes son bajos en los contrarios de los rasgos obte- nidos.

Los rasgos de personalidad medidos por cada - sujeto fueron en la prueba del MMPI:

RESULTADO.

1	DEPRESION COMO REACCION AL AMBIENTE	40+
2	INCAPACIDAD DE ADAPTARSE AL GRUPO	88+
3	INSATISFACCION EN LAS RELACIONES INTER- PERSONALES.	88+
4	FALTA DE CONFORMIDAD SOCIAL	84+
5	INMADUREZ DE LA PERSONALIDAD	64+
6	ESCASA TOLERANCIA A LA FRUSTRACION.	80+
7	TENDENCIA FRANCA A DELINQUIR.	76+
8	TENDENCIA A LA MITOMANIA.	76+
9	MANIPULACION (para beneficio propio)	76+
10	AISLAMIENTO EMOCIONAL CON OTROS.	72+
11	FALTA DE CONTROL DE IMPULSOS.	68+
12	TENDENCIA A LA FANTASIA.	68+
13	EXHIBICIONISMO	68+
14	EGOISMO	64+
15	LA SATISFACCION INMEDIATA DE SUS NECE- SIDADES.	64+
16	ESCASO SENTIMIENTO DE CULPA	60+
17	NO ACEPTACION DE VALORES MORALES.	56+
18	NO ACEPTACION DE NORMAS ETICAS.	48+

RESULTADO

19	AGRESIVIDAD.	48+
20	ESCASA SENSIBILIDAD ANTE LA CRITICA.	44+
21	APATIA.	72+
22	CONFLICTO CON LA AUTORIDAD.	40+
23	AUSENCIA MARCADA DE RESPUESTA EMOCIONAL.	36+

Una vez obtenidos nuestros resultados nos encontramos con que los rasgos de personalidad medidos son bastante significativos. Ahora nos encargaremos de explicar aunque muy someramente de que parte de la prueba del MMPI(52) fueron obtenidos para después poder analizarlos. Recordemos que aunque nuestros datos fueron apareciendo repetidas veces en varias escalas hubo una principal que se dedica a medirlos en especial.

INCAPACIDAD DE ADAPTARSE AL GRUPO.

Tomada de la escala L del perfil de personalidad del MMPI, escala que valora la tendencia de las personas a adaptarse al medio. Obtuvimos de la muestra de 100, un 88.

REACCION DEPRESIVA POR CAUSAS AMBIENTALES.

Sacada de la escala D(2) que mide el estado de ánimo de las personas y el grado de los estados depresivos, para reforzarlos se comparan los resultados de la escala Ma.(9) que mide la manía y la presión en las personas. Para haberlo puesto como resultado válido se tomaron los dos parámetros expuestos.

Total de nuestra muestra 92.

INSATISFACCION EN LAS RELACIONES INTERPERSONALES.

Debido a la incapacidad de relacionarse adecuadamente, asume una actitud hostil hacia los demás. Obtenida de la escala Pt.

La Pt (7) que mide el grado de relación en cuanto al acercamiento o aislamiento. Resultado de nuestra muestra 88.

INMADUREZ DE LA PERSONALIDAD.

Obtenida de la escala Hi (3) que mide el como comportarse ante los problemas que se le presentan a los sujetos es (o situaciones de conflicto). Resultado de nuestra muestra 84.

FALTA DE CONFORMIDAD SOCIAL.

Obtenido de la escala F, la que mide introyección de normas. Resultado de la muestra 84.

ESCASA TOLERANCIA A LA FRUSTRACION.

Obtenido de la escala Si (o) la que mide la introversión y extroversión y la manera de comportarse de dichos temperamentos con los demás. Resultado de la muestra 80.

INCAPACIDAD DE ESTABLECER RELACIONES PROFUNDAS

Obtenido de la escala L, que mide la capacidad de adaptarse al medio, en este párrafo nos referimos a las gentes que son sumamente inestables, que tienen relaciones ocasionales y superficiales que jamás o muy pocas veces son capaces de profundizar en dichas relaciones. Puntaje total 76.

TENDENCIA FRANCA DE DELINQUIR.

Obtenido de la escala Dp(4) que mide la desviación psicopática, esta escala es una de las principales para nuestro objetivo, ya que de aquí sacamos datos muy importantes. Puntaje total en nuestra muestra 76.

TENDENCIA A LA MITOMANIA.

IGUALMENTE SACADO DE LA ESCALA Dp(4) de desviación psicopática, ya que ésta es una característica importante que es la tendencia a mentir constantemente y por cualquier motivo según le conviene al sujeto. Resultando de la muestra 76.

MANIPULACION.

De la escala Si (0) que mide la introversión y extroversión es lo que implica esto en el comportamiento de las gentes según el tipo de temperamento de que se trate. Resultado de la muestra 76.

AISLAMIENTO EMOCIONAL CON OTROS.

Sacado de la escala Es (8) que mide el grado de necesidad de acercamiento que tiene la persona hacia los demás según sus intereses. Resultado de la muestra 72.

FALTA DE CONTROL DE IMPULSOS

Obtenido de la escala L, que mide la actitud que tienen las personas ante sus conflictos. Resultado de la muestra 68.

TENDENCIA A VIVIR DE LA FANTASIA.

Obtenida de la escala es (8) que mide el gra-

do de aislamiento que tienen las personas hacia con los demás. Este párrafo se refiere a las personas - que utilizan la fantasía como compensación a la incapacidad de satisfacer sus ideales. Resultado de la muestra 68.

EXHIBICIONISMO.

Obtenido de la escala Si (0), que mide la introversión y extroversión con sus respectivas formas de comportamiento social. El exhibicionismo, es característica del temperamento extrovertido. Resultado de la muestra 68.

NO ADAPTACION DE NORMAS SOCIALES.

Obtenido de la escala F, que mide la introyección de normas en los individuos. Resultado de la muestra 64.

EGOISMO.

Obtenido de la escala Si (0) que mide el comportamiento social de las personas según el temperamento. El egoismo es característica del temperamento introvertido. Resultado de la muestra fué de 64.

NECESIDAD DE LA SATISFACCION INMEDIATA DE SUS NECESIDADES.

Obtenido de la escala Es (8) que mide la necesidad de acercamiento o no con los demás. Aquí se refiere a las personas que no saben esperar a resolver sus problemas en su debido tiempo. Resultado de la muestra 64.

ESCASO SENTIMIENTO DE CULPA.

De la escala Pt (7) que mide la reacciones fóbicas, o el grado de dudas, compulsiones por senti-

mientos de culpa. Aquí se refiere a que hay gente - que aún cometiendo actos que no son aprobados por - las normas de la sociedad, ni por sus propias leyes (sabiendo que están actuando mal) no presentan sentimiento de culpa alguno o bien, si apenas lo pre_sentan. Resultado de la muestra 60.

NO ACEPTACION DE VALORES MORALES.

Obtenido de la escala F, que mide el grado de introyección de normas en el individuo. Resultado - de la muestra 56.

NO ACEPTACION DE NORMAS ETICAS.

Igualmente obtenido de la escala F, que mide - la introyección de normas en el individuo. Resulta - do de la muestra 48.

ESCASA SENSIBILIDAD ANTE LA CRITICA DE LOS DEMAS. -

Obtenido de la escala Pa (6) que mide el modo de percibir que tiene el individuo la sociedad en - relación a la mucha o poca sensibilidad que puede - poseer hacia ésta y sus grado de dependencia para - medir su conducta o no. Resultado de nuestra mues_ - tra 44.

AGRESIVIDAD.

Obtenida de la escala Si (0), la que mide el - comportamiento social de acuerdo al tipo de tempera_ - mento que posea el individuo. Dicha agresividad ma_ - nifiesta es característica de los temperamentos ex_ - trovertidos. Total de la muestra 48.

APATIA.

Obtenida de la escala Es (8) que mide el gra-

do de acercamiento o no del individuo a la sociedad y la necesidad de éste de hacer de acuerdo a sus características de personalidad y sus problemas de tipo emotivo. Este párrafo se refiere a que debido a la angustia que presentan los individuos y a su incapacidad de manejar el medio, se inclinan por no ser el menor esfuerzo por activarse y resolver sus problemas por pequeños que sean. Resultado de la muestra 72.

CONFLICTO CON LA AUTORIDAD.

Obtenido de la escala Si (0) que mide la forma del comportamiento social ante los estímulos recibidos y dependiendo del tipo o de temperamento del individuo ante los problemas existenciales del sujeto. Aquí nos referimos en concreto a la actitud que toman ante la autoridad, y es más frecuente en los extrovertidos los que reflejan sus problemas personales. Resultado 40.

AUSENCIA MARCADA DE RESPUESTA EMOCIONAL.

Obtenida de la escala Dp (4) de desviación psicopática, la que para nuestro objetivo es la más importante ya que contiene gran cantidad de características de la personalidad del delincuente. El total de la muestra 36.

MACHOVER.

Se escogieron los siguientes rasgos de personalidad debido a que sirvieron para corroborar algunos de los datos obtenidos en la prueba del MMPI y los que fueron fácilmente detectados por la prueba del Machover, la que se insiste se utilizó como prueba auxiliar. Otros rasgos que mide la prueba y que no pudieron ser medidos directamente por el MMPI, nos sirvieron para completar nuestro objetivo en cuanto a la personalidad del individuo y de su comportamiento social. En seguida basándonos en los

aspectos teóricos describiremos el origen de dónde fueron obtenidos nuestros rasgos, pero antes enumeraremos los rasgos seleccionados y los resultados - que obtuvimos. Las normas de calificación fueron -- las mismas que en el MMPI.

	RESULTADOS
INMADUREZ	92+
IMPULSIVIDAD	88+
NO ADAPTACION SOCIAL	72+
AGRESIVIDAD	68+
DEPENDENCIA	64+
TENDENCIA A LA FANTASIA	60+
EVASION EN LAS RELACIONES INTERPERSONALES	56+
ACCESIBILIDAD HACIA LOS DEMAS	56+
SER ACTIVO Y AMBICIOSO	52+
SOCIABILIDAD	44+
SENSIBILIDAD ANTE LA CRITICA	44+
ACTITUD POSITIVA ANTE LOS PROBLEMAS	28+

ASPECTOS TEÓRICOS.-

INMADUREZ.-

En la prueba(53)del Machover, los rasgos que significan falta de madurez muy notable son el poner - en el dibujo un cigarrillo o bien, un palillo, ya - sea en la boca o en la mano. Otro, es el dibujar bi - gote o barba (como medio de compensación a esta in - madurez). El dibujar cuerpos excesivamente delgados significan el temor de llegar a la madurez y lo pin - tan como un factor defensivo. El total de nuestra - muestra fué de 92.

...

IMPULSIVIDAD.-

Según MACHOVER en su problema se detecta impulsividad en la forma de hacer las líneas, así como, el destacar cuello pequeño. En nuestros dibujos coincidieron casi en todos nuestros dibujos, lo que nos dió un total de positivos de 88.

NO ADAPTACION SOCIAL.

Para obtener esta característica tuvimos que coincidir los siguientes rasgos en nuestras figuras dibujadas. El pintar una cabeza grande. El hecho de que se pinte una mirada penetrante coincide con el hecho de que el sujeto quien lo pinta, usa como arma social la agresividad, (significativo de desajuste social). El pintar las manos que se sombrean vigorosamente (significa desajuste social). En cuanto a lo que a comunicación se refiere los rasgos coincidieron 2 veces o más en una sola figura humana -- dibujada. El total de puntos en el total de nuestra muestra fué de 72.

AGRESIVIDAD.

Se obtuvo en varios rasgos que coincidieron en cada sujeto. Dichos rasgos fueron destacados en algunos dibujos, dos o más combinados de diferente manera. Se enmarcaron exageradamente los rasgos faciales lo que significa que los sujetos son y se sienten agresivos. Las manos pintadas con sus contornos muy precisos, está relacionado con los impulsos agresivos del sujeto en estudio. Cuando los dedos de la mano son destacados sin la existencia de la mano significa según la prueba del Machover, agresión infantil. Cuando la mano está enguantada hay agresividad reprimida pero con posibles arranques de agresión. Asimismo, cuando son pintadas más de cinco dedos hay agresividad. Por último, cuando los dedos de los pies son notablemente en una sola figura desnuda es considerado en el test como rasgos de

agresividad casi patológica. (Esto lo encontramos - en muy pocos dibujos). El total de nuestra muestra - fué de 68.

DEPENDENCIA.

Para especificar estos rasgos de personalidad - se encontraron pocos argumentos para hacerlo váli - do, ya que en la prueba, sólo cuando un hombre dibu - ja en la figura femenina la cabeza bastante grande - en comparación del cuerpo significa dependencia. Es - tos datos coincidieron con los obtenidos en las en - trevistas. El puntaje total de nuestra muestra fué - de 64.

TENDENCIA A LA FANTASIA.

Según el test de Machover el hecho de reforzar todo el perfil facial con líneas sutiles desordenadas -- significa que el impulso busca su fuga por medio de la fantasía. Aquí también nos encontramos con la -- dificultad de que sólo este rasgo tomamos en cuenta para tomarlo como válido. El total del puntaje fué - de 60.

EVASION EN LAS RELACIONES INTERPERSONALES.

Según la prueba del Machover y que en nues - tros dibujos coincidieron dos o tres rasgos pudimos detectar la evasión al relacionarse de nuestros su - jetos. Rasgos: Cuando se omiten rasgos faciales y - en comparación de una delineación cuidadosa del - - contorno de otras partes del cuerpo es significado - de evasividad en el carácter friccional en sus rela - ciones interpersonales. Cuando la mano se encuentra colocada dentro del bolsillo lo que se toma como ex - presión de evasión (muy frecuentemente dibujados -- por sujetos muy jóvenes o bien, por delincuentes). - Asimismo cuando las manos son dibujadas detrás en - la espalda. Total de puntaje 56.

ACCESIBILIDAD HACIA LOS DEMAS.

Los ojos son el punto principal del reflejo - del sentimiento propio y vulnerabilidad hacia los - demás. Asimismo, cuando son pintados grandes y con - detalles en signo de accesibilidad hacia el mundo y hacia los demás. Cuando son dibujados los brazos de buen tamaño significa que hay comunicación accesi - ble hacia los demás. Total de puntaje 56.

SER ACTIVO Y AMBICIOSO.

El brazo dibujado extremadamente largo ha si - do asociado con las ambiciones ya por alguna proesa o por adquisición. El total de nuestra muestra fué - de 52.

SOCIABILIDAD.

Si la oreja que se ve reforzada o bien, con - transparencia del pelo, se puede suponer, según el - test de Machover, que el sujeto es sensible a la -- crítica de los demás. Esta sensibilidad puede fluc - tuar desde una apasible reacción al criticismo u -- opinión social hasta alusiones auditivas. Nosot - ros tomamos en cuenta simplemente el hecho de que - sea sensible a la crítica de los demás con sus reac - ciones manifestadas. El total de nuestra muestra es de 44.

ACTITUD POSITIVA ANTE SUS PROBLEMAS.

Según la prueba de Machover, la expresión fa - cial manifiesta muy directamente la actitud que tie - ne el sujeto ante sus problemas, puede ser de odio, temor, rebeldía, docilidad, aplacamiento, etc., no - sotros tomamos sólo el lado positivo de este factor. El total de nuestra muestra fué de 28.

EVALUACION

Como ha sido expuesto, todos y cada uno de los pacientes estudiados, se les practicó una batería, anteriormente citada, para posteriormente ser sometidos a una entrevista (con una duración mínima de 2 Hrs), en que se valoraban y redondeaban muchos de los datos obtenidos a lo largo de la batería aplicada.

La mayoría de los pacientes tenían una inteligencia normal o superior al término medio y los rasgos de tipo psicopatológico que más sobresalieron fueron:

I.- La incapacidad de adaptarse al grupo. Aquí nos encontramos con una situación psicológica importante, dado que los pacientes reincidentes están limitados en la asociación y lo más importante en la vida social, la falta de colaboración es notable, ya que son individualistas con una serie de características negativistas que les impide su integración al grupo y el trabajo en equipo incluso. A lo largo de la entrevista pudimos constatar que no llegaban a formar pandillas en el verdadero sentido de la palabra, sino más bien eran delincuentes solitarios y tenían a lo más un ayudante.

II.- En las entrevistas otuvimos una idea equivocada de lo que son sus relaciones interpersonales (en el MMPI salieron 88 con insatisfacción en las relaciones interpersonales), bien sea con una concepción de tipo dependencial, o bien explotadora, pensando que merecían todo y que debían recibir todo del medio, pero la interrelación con los demás prácticamente no apareció a lo largo de las entrevistas y pruebas psicológicas.

III.- La inmadurez fué una de las actitudes más observadas dado que el paciente se mostraba constantemente infantil, pueril y sobre todo con una pobre proyección existencial, vector que consti-

tuyó un puntal para la tésis en cuanto a sus aspectos a determinar.

IV.- La falta de control de impulsos —impulsivismo— constituyó otros de los rasgos que nos llamaron la atención, mostrándose en todas las esferas —pero sobre todo en la afectiva y la volitiva, siendo para ellos malo toda situación que les impidiese satisfacer su impulso y generando agresión.

V.- La no adaptación social, que se encontró en las pruebas, fué también verificada en las entrevistas dado que la vida social implica un mínimo de normas y determinadas conductas, los pacientes se sentían coartados en todo aquello que les limitase su impulsivismo.

VI.- La agresividad.- Fué uno de los denominadores comunes en todos los pacientes los cuales lamostraban uno hacia la figura de autoridad, otro --hacia toda situación que ellos podrían interpretar como limitante, dicha agresividad se manifestaba --tanto el lenguaje como en las actitudes, así como --en la conducta dentro del penal y hasta por la forma del delito.

VII.- Todos ellos vivían con una dosis mayor o menor de fantasía, siempre esperan hacer el mejor hurto y retirarse, que algún amigo les de un empleo donde se trabaje poco y se gane mucho, etc., pero --la actitud meditada y sobre todo planeada para hacer una vida con cierta directriz, nos fué solamente encontrada en algunos de ellos.(68%).

VIII.- Indudablemente el vivir en sociedad y convivir con los semejantes, trae aparejado una serie de obligaciones para con el prójimo, dichas actitudes y responsabilidades que ello implica, perdían por completo en la vida de los pacientes estudiados, ya que son malos amigos, malos padres, y dado a meterse fácilmente en asuntos de los otros.

IX.- En la prueba de Machover, encontramos en 56 casos un cierto grado de accesibilidad hacia los demás, sin embargo, dicha accesibilidad era puramente formal y sólo para ver que obtenía de su interlocutor, en cuanto se trataba de profundizar el paciente se venía abajo.

X.- Todo lo anterior se ve reforzado, por falta de sensibilidad hacia la crítica (Machover 44 y MMPI 44) lo que da lugar a una conducta repetitiva y a pesar de las críticas, regaños, llamadas de atención e incitaciones al cambio, el paciente no modifica sus actitudes y conductas.

XI.- Los pacientes se caracterizaron por ser activos y ambiciosos (Machover 52 y MMPI de 60) sin embargo, dicha actividad y ambición están encaminados solamente hacia la satisfacción de sus impulsos, no tenían un proyecto de madurez y la utilizaban para la obtención de bienes materiales, la mayoría de ellos de tipo recreativo o lujoso, sin medir los medios para lograrlo.

XII.- Paradójicamente hablando, nos encontramos con una actitud de suma dependencia, como son incapaces de crear o construir algo, el paciente toma la actitud de tomarlo de los demás, así logra su dependencia sádica hacia éstos, que en última instancia son su fuente de abastecimiento y así la forma de estar seguro dependiendo de ellos.

REACCION DEPRESIVA POR CAUSAS AMBIENTALES.

Fué en la escala que mayor puntaje obtuvimos en nuestros resultados 96 en totalidad de la muestra, pudiendo explicarlo de la siguiente manera: cuando un sujeto se encuentra privado de su libertad tiene a fijar su atención en problemas o situaciones que antes de estar preso no se había fijado, éstos pueden ser de tipo meramente individualista, otros de tipo ambiental, como la familia, amista...

des, el encontrarse atado para la realización de -- nuevos delitos, el mismo manejo de sus relaciones - dentro del penal, etc. Situación que prevalecerá durante su estancia en dicho lugar.

Lo que nos interesa directamente es el hecho - de que esté alto porcentaje de depresión por factores ambientales y que en sí llegan afectar la emotividad de los internos no les servirá a estos que -- son múltireincidentes para pensar en dejar de delinquir y menos dejar de efectuar más delitos en el futuro, debido a que es un estado reactivo y sólo - perdurará durante la presencia del estímulo, en este caso la privación de la libertad, una vez saliendo de la cárcel verán solucionado gran parte de los problemas que les llegaron a preocupar, estarán más tranquilos para formular nuevas formas de realización de delito y con la esperanza de que la siguiente no fallará.

ESCASA TOLERANCIA A LA FRUSTRACION.

En este aspecto nos encontramos que hay una - puntuación bastante alta debido a que los sujetos - nuestros desde su infancia aprendieron a reaccionar ante sus propios problemas, y ante los de los demás unas veces agresivamente, otras huyendo de éstos -- pero nunca enfrentándose de una manera sensata a pesar de ir evolucionando y cambiando de medio ambiente, llegando a través de los años, en ser una característica de personalidad, no tolerando ser inferiores, ni que se les dañe en lo más mínimo. Observemos que en su vida familiar, sexual, social, delictiva y dentro de prisión reaccionan explosivamente ante cualquier indicio de frustración para ellos.

Se han dado casos dentro de la prisión y al - estar bajo un reglamento a seguir, no tener gran libertad de acción y que tienen conocimiento que si - reaccionan con impulsividad serán castigados, por - conveniencia propia adquieren una actitud manipuladora-tranquila. Pero una vez recuperada su libertad

su tolerancia a la frustración baja, ya que se encuentran con más libertad de acción y tienen una gran necesidad de demostrarse a ellos mismos y a los demás que nadie puede más que ellos.

ESCASOS SENTIMIENTOS DE CULPA.

Observamos que dado que nuestros sujetos son adultos multireincidentes obtuvimos un resultado alto, ya que ésta característica es una de las principales en la conformación de dichos sujetos. Cuando empieza un adolescente, o bien, un adulto a delinquir por lo general existe poco sentimiento de culpa antes o después del acto ilícito cometido, teniendo una serie de pensamientos con respecto a esto, lo que una vez adquiriendo práctica y convirtiéndose en un hábito, va desapareciendo casi en su totalidad, dependiendo de las experiencias y personalidad del sujeto.

EXHIBICIONISMO.

Nos encontramos que más de la mitad de los sujetos estudiados tienen la necesidad de manifestar conductas de tipo exhibicionista con el objeto de llamar la atención y ser reconocidos de esta manera por lo que le rodean, compensando así su incapacidad de ser aceptados por la sociedad o por medio más reales y productivos. Existe la constante necesidad de que se fijen en ellos, al grado de depender su conducta de la opinión de los demás.

EGOISMO.

Se encuentra un resultado bastante significativo, dado que los multireincidentes han sufrido un proceso especial con respecto a ésta característica de su personalidad.

Se vió repetidas veces que los sujetos en su infancia o juventud, desearon ser queridos y atendi

dos por alguien, satisfacer sus necesidades primarias y en ocasiones las menos fundamentales, pero al no lograrlo, se inclinan a ver por sus propios intereses, a obtenerlos y defenderlos a toda costa, por lo que no asimilaron lo que es el "dar y recibir", sino lo obtenido (casi siempre de manera impulsiva) es únicamente para ellos hasta que se acaba "su ganancia" temporal, se dedican a obtenerlo nuevamente y con los mismos procedimientos. A través del tiempo se van volviendo más egoístas, incapaces de dar algo ya sea económico o afectivo.

ACTITUD POSITIVA ANTE SUS PROBLEMAS.

Observamos que pocos son los que han podido enfrentarse a sus problemas de una manera sensata y optimista, ya que causas de tipo exógeno han intervenido para que adquieran una actitud derrotista -- ante la solución de sus problemas de cualquier índole, lo que se les va incrementando a medida que van desarrollándose, pero también son incapaces de ser productivos y constantes para sentirse satisfechos y enfrentarse a los problemas que se les van presentando. De nuestra muestra sólo un 28% ha podido superar éste aspecto.

CONFLICTO CON LA AUTORIDAD.

Vemos que gran parte de nuestra muestra presenta conflicto con la autoridad apareciendo desde la infancia ya sea por que recibieron una excesiva sobreprotección de sus padres, lo que ocasiona que no los lleguen a reconocerlos como autoridad sino como un objeto al que pueden manejar a su antojo; o bien, que se han desarrollado bajo la indiferencia de los padres o cualquier figura significativa para ellos, lo que ocasiona que no reconozcan dichas figuras ya que no han recibido ningún control. Se da el caso que han estado bajo un control excesivo e irracional y que llegan a rechazar casi en su totalidad. (Aquí si hay reconocimiento de la figura de-

autoridad, pero no aceptación).

Podemos observar en nuestra muestra que un -- 40% solamente presenta conflicto con la autoridad -- aparentemente, lo que sucede es que ese 40% pertenece al grupo que presenta un conflicto con la autoridad racional manifestando claramente. El otro 60% -- es del grupo de conflicto irracional, que no se manifiesta con claridad y que puede ser susceptible -- de un cambio debido a factores externos, por ejemplo: la conveniencia, o bien el temor del control, -- ya que si se portan mal les va peor, pero (no aceptan la fig.), es un comportamiento fingido y que -- una vez que han conseguido su propósito lo manifiestan abiertamente, por esta razón aparece que gran parte de nuestra muestra 'no presenta' conflicto -- con la autoridad dado que en la prisión es un lugar preciso para representar dicho conflicto en alguna de sus dos formas.

SOCIABILIDAD.

Vemos que sólo una minoría de nuestra muestra tiende a ser sociable pero de una manera superficial, ocasional, inestable y con un fin determinado a seguir, el círculo con el que se reúnen es simple y reducido sin intención dentro de personas que tienen problemas similares a ellos, así incrementan su experiencia y se sienten poderosos; pero observamos que en general son sujetos solitarios, difíciles en sus relaciones interpersonales, incapaces de dar -- algo en cualquier relación, desconfiados y en especial tratándose de aquellos que ya han adquirido poder y experiencia delincuencial por lo que viene un claro rechazo hacia los demás. Puede darse el caso de que deseen en ocasiones relacionarse con personas que nada han tenido que ver con la delincuencia y relación que será más superficial y notablemente corta en duración.

Dichas conductas las siguen presentando dentro de prisión ya que el medio ambiente no les per-

mite modificarla.

APATIA.

Obtuvimos un resultado de un 40% de apatía -- que ningún estimulante externo varían esta característica. Y de un 60% que dentro de prisión han puesto interés en el aspecto laboral y educativo, debido a que estando privados de su libertad están actuando bajo control y es fácil para ellos obtener trabajo, o bien estudios cerca de ellos, lo que les es estimulante, y además es una forma de manipulación aparentando dicho interés sabiendo que les es benéfico, ya que con el tiempo obtendrán su libertad de esta manera, (LEY REMISION P), pero una vez obtenida y volviendo a experimentar la dificultad de tener trabajo, sin sentirse bajo control se volverá a incrementar su natural apatía.

CLARA TENDENCIA A LA MITOMANIA.

Nos encontramos que un 76% de nuestras muestras presenta una franca tendencia a mentir constantemente y como una forma de relación muy específica de los sujetos reincidentes en estudio. Característica natural que se ha ido desarrollando al igual que ellos. Debido en gran parte al deseo de ocultar su verdadera entidad, pensamientos, etc., porque ellos mismos no lo aceptan y piensan de que el hecho de que los conozcan les es perjudicial. -- Dentro de prisión no cambian su actitud, y si la modifican es para incrementarla ya que ahí piensan -- que deben cuidarse más.

Ahora nos dedicaremos a analizar varios puntos relacionados entre sí que por lo general coincidieron en el puntaje obtenido y que es obvio dado el lugar en donde fué seleccionada la muestra y que los hemos dividido para una mejor explicación:

...

1.- AISLAMIENTO EMOCIONAL CON LOS OTROS, LA INCAPACIDAD DE ESTABLECER RELACIONES AFECTIVAS PROFUNDAS, LA MARCADA AUSENCIA DE RESPUESTA EMOCIONAL Y LA MANIPULACION COMO MEDIO DE RELACIONARSE:

Nos encontramos que al relacionarse interpersonalmente los hacen de una manera temporal y superficial por lo que se va conformando un aislamiento emocional con los demás y se relacionan con un fin determinado a lograr (manipulación). Así observamos que dado dicho aprendizaje de relación, van perdiendo la capacidad de profundizar en sus afectos y el interés en éstos. En nuestra muestra nos encontramos un resultado igual en estas características que fué de 76%.

Podemos observar que una pequeña diferencia en nuestros resultados, que un 48% de la muestra -- emiten respuestas que impliquen emoción aún teniendo las tres características anteriormente analizadas y estas respuestas cargadas de emoción son impulsivas ante situaciones de tipo frustrante y son de tipo agresivo por lo general. El otro 52% han logrado ya una conformación total que aún en situaciones muy difíciles ha logrado ya una conformación total que aún en situaciones muy difíciles e hirientes para éstos, no agreden ni huyen sino simplemente manejan la situación según la conveniencia para ellos.

2.- LA NO ACEPTACION DE NORMAS MORALES, SOCIALES Y ETICAS Y LA CARENCIA SOCIAL.

Nos encontramos de nuevo que éstas características en el sujeto reincidente no hay aceptación de parte de él, en cuanto a las normas sociales existe un rechazo claro hacia ellas debido a que la conveniencia social no le han servido para superarse y su bienestar social no lo ha alcanzado por la incapacidad que tuvo y tiene para enfrentarse y ajustarse a éstas. Las normas morales también son difícil-

mente aceptadas ya que tiene un proceso psíquico y filosófico del cual carecen totalmente y el medio ambiente en el que se desenvuelven es muy específico y con fines determinados. Por lo que sus normas morales están de acuerdo con el medio en el que se desarrollan y por ser tan limitado sus normas morales están muy distantes a lo que la sociedad en general acepta. En cuanto a las normas éticas, dado que es una valoración subjetiva de lo establecido por la sociedad, se considera que si no existe una aceptación de normas sociales y morales establecidas menos podrán ser valoradas sino como un total rechazo y tendrán sus propias convicciones de acuerdo con sus experiencias y lo introyectado en su ambiente.

De estos dos grupos podemos concluir que los internos estudiados dentro de prisión seguirán teniendo la misma actitud para relacionarse con sus compañeros, siempre viendo su conveniencia y actuando de acuerdo con lo ya introyectado en cuanto a las normas anteriormente analizadas e inclusive les servirá de reforzamiento para incrementarlas. Cuando llegan a obtener nuevamente su libertad, las experiencias obtenidas durante el lapso de encierro las habrán asimilado de acuerdo a su propia conformación y de ninguna manera les servirá positivamente para cambiar su conducta en el exterior. (Como sucedería en el caso de los primodelincuentes).

C A P I T U L O V.

GRAFICAS.

En este capítulo expondremos, a manera de histogramas, los resultados obtenidos de la batería de pruebas aplicadas en los cien casos para nuestra investigación, las que analizamos en el capítulo precedente, el orden de la exposición de las gráficas será el mismo que se siguió en el análisis. La prueba del Raven (Inteligencia), la del MMPI (personalidad) y la prueba del MACHOVER (personalidad). En cada histograma se sigue de mayor a menor, según los resultados, a excepción de la prueba de inteligencia que se expone de mayor a menor en percentil y rango. Se considera que este tipo de exposición facilitará la comparación casi inmediata entre cada una de las características medidas. En la gráfica de la prueba del Raven en la escala vertical se pueden contar el número de casos, y en la horizontal los cinco rangos. En la prueba del MMPI en la escala vertical de la gráfica, el número de casos y en los horizontal las veinticuatro características medidas con la prueba. Cada barra la que representa una característica determinada tiene a la vista el resultado marcado con número para su más fácil comprensión. En la gráfica de la prueba del Machover, se siguió el mismo proceso.

11-11-115

RAVEN INTELIGENCIA

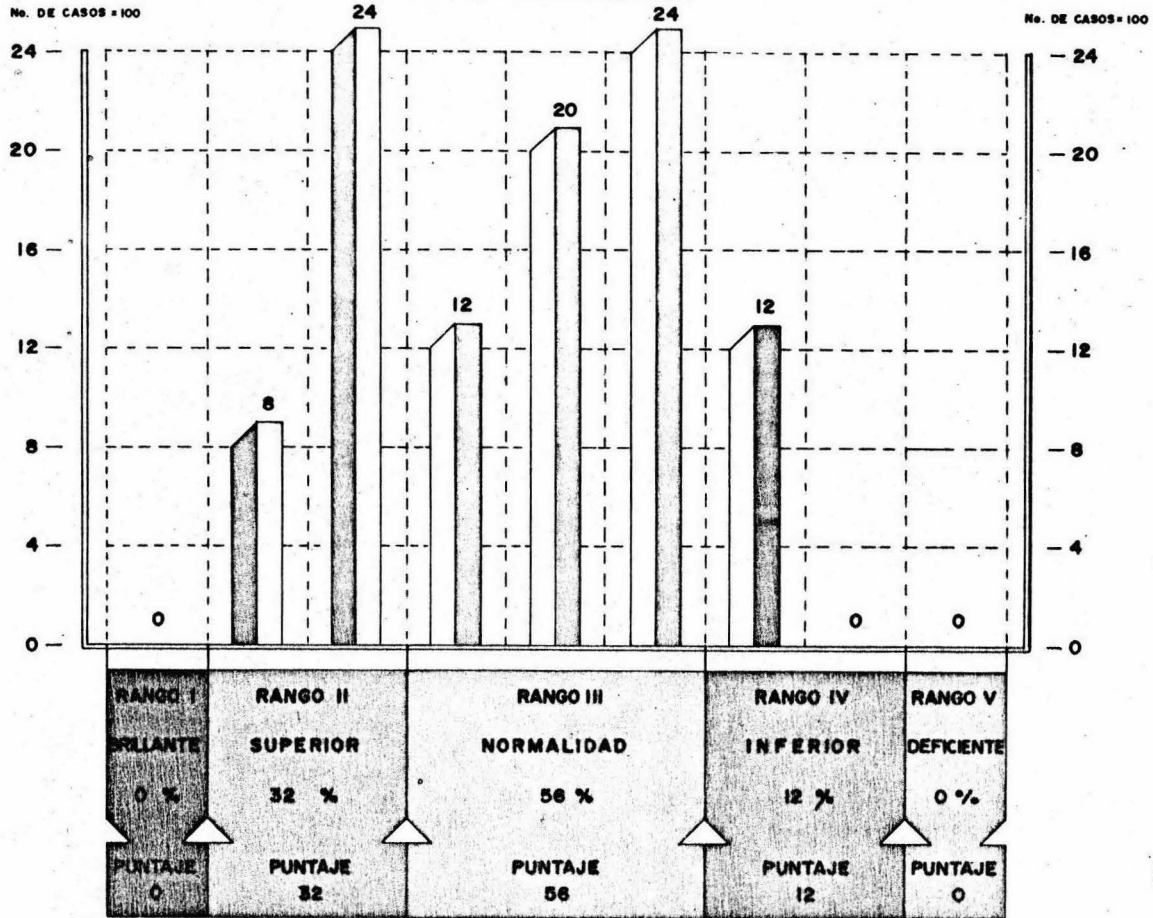

No. DE CASOS

MMPI PERSONALIDAD

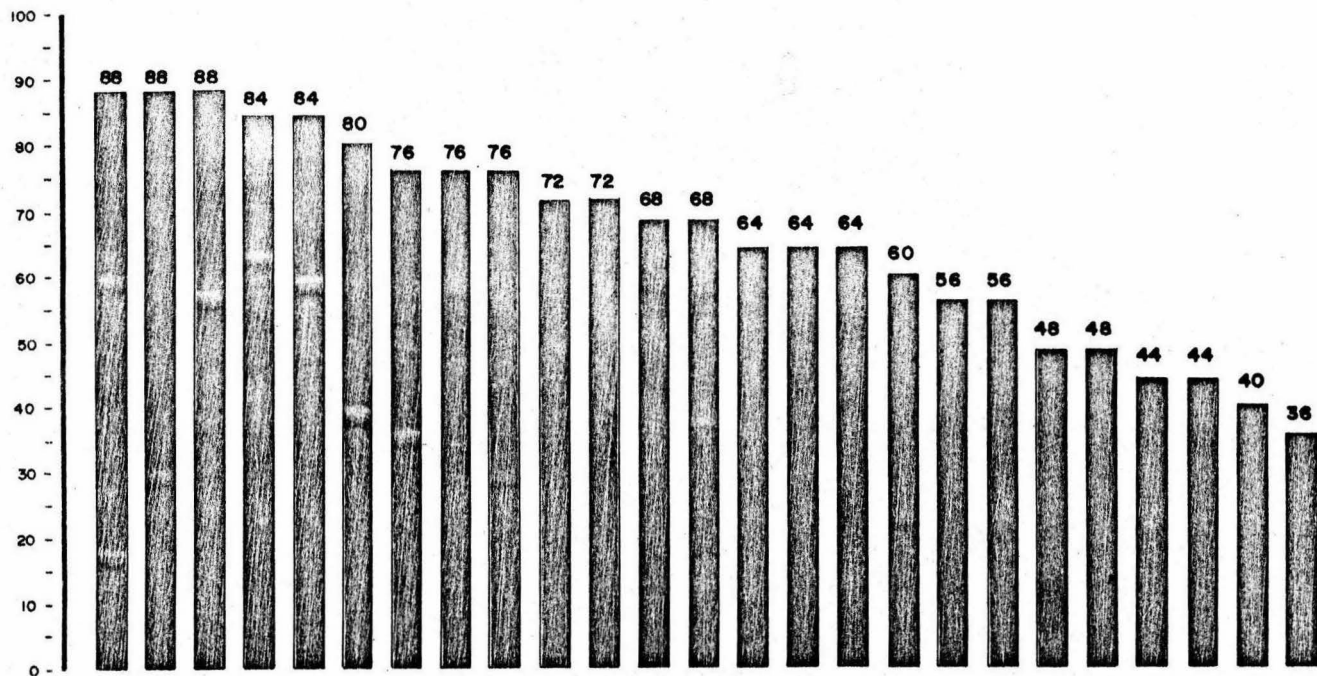

IRCAPACIDAD DE ADAPTACION AL GRUPO
INSATISFACCION EN SUS RELACIONES INTERPERSONALES
DEPRESION COMO REACCION AL AMBIENTE
INCONFORMIDAD SOCIAL
INMADUREZ
ESCALA TOLERANCIA A LA FRUSTRACION
IRCAPACIDAD DE PROPUNDIR AZAR EFECTOS
TENDENCIA A DELIRIAR
TENDENCIA A LA MITOMANIA
AISLAMIENTO EMOCIONAL CON LOS OTROS
MANIPULACION
NO CONTROL DE IMPULSOS
TENDENCIA HACIA LA RINDISIA
NECESIDAD DE SATISFACCION INMEDIATA
EXHIBICIONISMO
ESOLISMO
NO ACEPTACION DE VALORES SOCIALES
NO ACEPTACION DE NORMAS MORALES
CARENCIA DE SENTIMIENTO DE CULPA
NO ACEPTACION DE VALORES ETICOS
AGRESIVIDAD
ESCALA SENSIBILIDAD ANTE LA CRITICA
APATIA
CONFLICTO CON LA AUTORIDAD
AUSENCIA DE RESPUESTA EMOCIONAL

MACHOVER PERSONALIDAD

No. DE CASOS

No. DE CASOS

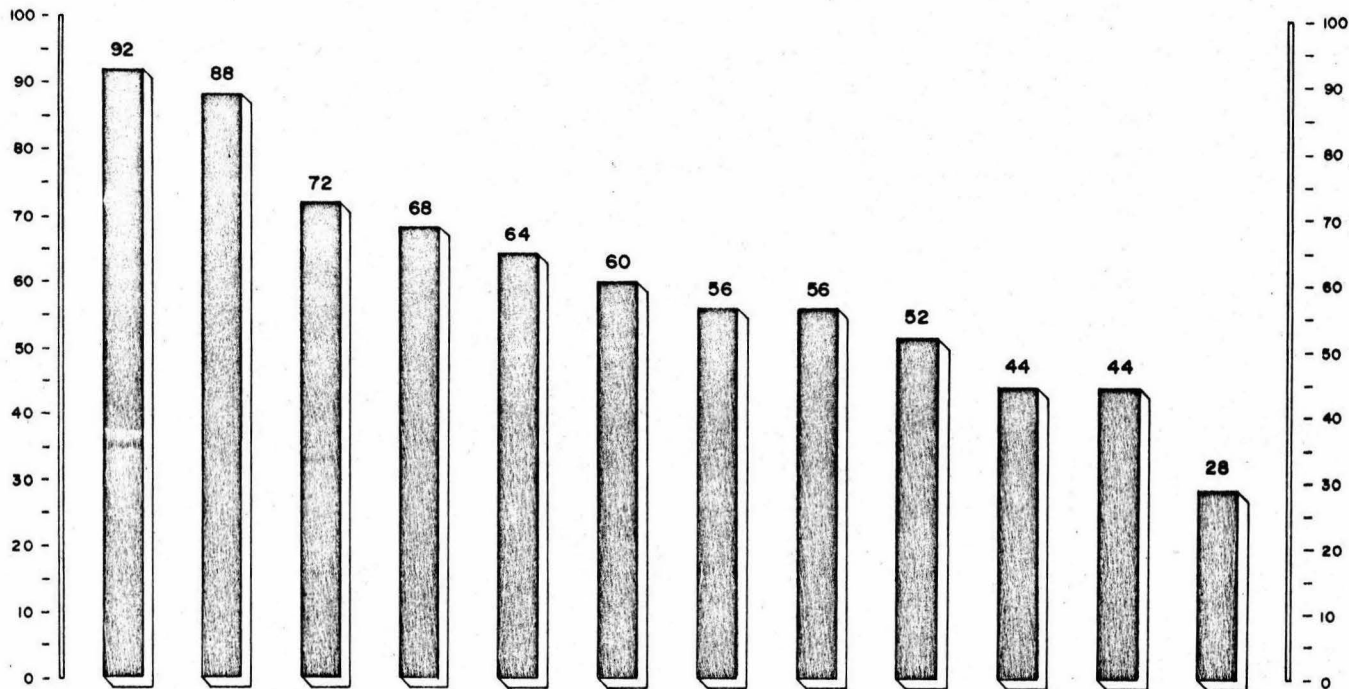

INMADUREZ	NO CONTROL DE IMPULSOS	NO ADAPTACION SOCIAL	AGRESIVIDAD	DEPENDENCIA HACIA LOS DEMAS	TENDENCIA HACIA LA FANTASIA	EVASIVO A SUS RELACIONES INTERPERSONALES	ACCESIBILIDAD HACIA LOS DEMAS	ACTIVIDAD Y AMBICION	SOCIABILIDAD	SENSIBILIDAD ANTE LA CRITICA	ACTITUD POSITIVA ANTE PROBLEMAS
-----------	------------------------	----------------------	-------------	-----------------------------	-----------------------------	------------------------------------------	-------------------------------	----------------------	--------------	------------------------------	---------------------------------

CARACTERISTICAS DE PERSONALIDAD

C A P I T U L O VI.

CONCLUSIONES Y RECOMENDACIONES

I.- Debido a que la población elegida y estudiada está concentrada en un ambiente contaminado y fuera de lo común como es la prisión, se podría dudar de la validez de nuestro trabajo, pero considerando como se dijo en los primeros capítulos que -- nos basaríamos primordialmente en la subjetividad del individuo, en sus experiencias personales y sus vivencias existenciales que fué lo que los orilló a seguir en el mismo modus vivendi y por lo tanto ir-conformándose con las características de personalidad encontradas en ellos y además irse desarrollando como delincuentes, vemos que el hecho de estar - privados de su libertad sólo es el producto de dicha delincuencia, por lo que consideramos nuestro - estudio efectivo y válido.

II.- Nos encontramos al hacer una breve historia sobre los conceptos de psicopatía que aún no -- existe un criterio unívoco aceptado y muy pocos artículos escritos sobre el psicópata y sociópata dentro de prisión. Se considera necesario unificar criterios.

III.- Al revisar el Código Penal Mexicano nos encontramos que aún no existe una ley referente a -- qué se va a hacer con los psicópatas que caen en la delincuencia y que la realidad en nuestras prisiones con respecto a éstos casos es muy precaria. Se -- considera sumamente importante efectuar un estudio-interdisciplinario por Psiquiatras y Juristas para que se legisle la ley correspondiente específica -- para los casos de psicópatas y sociópatas. Además -- de que se proporcione los medios necesarios para -- llevarla a la realidad en nuestro país.

IV.- Dentro de nuestras prisiones existen téc

nicos en cárceles, abogados, psiquiátras, psicólogos y trabajadores sociales, pero ninguno de ellos se ocupa de los internos con conducta psicopática, su comportamiento y el proceso en su estancia dentro del penal. Por lo que se hace necesario que exista un equipo psicosocial especializado que diagnostique, trate y observe a éstos especiales internos, mientras se puede efectuar un tratamiento más específico, se unifiquen criterios y se legisle al respecto.

Se considera que la intervención de sociólogo es indispensable en el tratamiento directo del sociópata ya que en estos casos se trata de un problema social casi en su totalidad, el que haciendo un estudio podrá determinar, estudiar y quizá resolver en gran parte las que fueron causas de la delincuencia en cada caso en especial.

V.- Revisando el análisis de los resultados obtenidos en nuestro trabajo, nos encontramos que los rasgos de personalidad que más sobresalieron son: Impulsividad, inmadurez, escasa tolerancia a la frustración, apatía, tendencia a la fantasía, aislamiento emocional con los otros, agresividad, tendencia a la mitomanía, manipulación, egoísmo, exhibicionismo, la satisfacción inmediata a sus necesidades, escaso sentimiento de culpa, incapacidad de adaptarse a su grupo, inconformidad social, la no aceptación de normas y valores sociales y morales. Rasgos que hacen que los sujetos en estudio funcionen dentro de la Penitenciaría del D.F., (en el caso de nuestro estudio) de una manera sobresaliente pero totalmente inadecuada e indeseable.

Podemos observar que la impulsividad, la agresividad y la escasa tolerancia a la frustración son causa de un sinnúmero de conflictos, ya que si se sienten agredidos por los demás internos —los que en su mayoría tienen conflicto emocional— con la mayor facilidad los agreden abiertamente y todas las conductas que emitan causando conflictos no les ha-

ce sentir la menor culpa sino por el contrario, satisfacen de manera inmediata sus necesidades junto con las de exhibirse.

Nos encontramos que la convivencia con sus compañeros es sumamente hostil, ya que ellos mismos -- jamás se han adaptado a nada y menos tratándose de un ambiente contaminado en donde no sólo ellos son conflictivos, sino la gran mayoría de los internos -- por diversas causas, aunadas al hecho de estar en prisión y las consecuencias que con éstos sufren.

El sujeto con conducta psicopática, su egoísmo así como el afán de manipular, como el de mentir, el no aceptar las normas y valores y su incapacidad de adaptarse al grupo, se van incrementando -- y lo mismo puede suceder con las otras características al estar en ese ambiente especial para ello.

Por otra parte, el hecho de que posean el rasgo del aislamiento emocional con los demás, hace -- que aún estando relacionados en un grupo más o menos estable (por tratarse de internos sentenciados) no se relacionen profundamente con nadie, sino según le convenga a sus intereses, lo que una vez con siguiéndolos dejará con la mayor facilidad de relacionarse.

Se considera que la apatía es bastante alta -- aún siendo que tienen los medios necesarios y cercanos para trabajar en lo que deseen no lo utilizan y cuando llegan a hacerlo cualquier pretexto es bueno para dejar de trabajar.

Nos encontramos resumidamente que dada la manera de reaccionar durante toda su vida ya que así se formaron los sociópatas en estudio, el hecho de que estén privados de su libertad por mucho o por poco tiempo, sólo servirá para contaminar a los demás y en ocasiones para incrementar sus rasgos de personalidad y NO PODEMOS PENSAR JAMAS QUE ASIMILEN LA EXPERIENCIA DE LA RECLUSION POR LO QUE SU INDICE

DE REINCIDENCIA SERA BASTANTE ALTO.

VI.- Las cárceles y los hospitales psiquiátricos no son el lugar apropiado para que los psicópatas y sociópatas permanezcan, compurguen sentencias y sean tratados.

VII.- Se sugiere establecer en un futuro una institución intermedia entre la cárcel y el hospital psiquiátrico, especializada para la observación y tratamiento de los sujetos psicópatas y sociópatas con problemas de delincuencia, un tratamiento especializado interdisciplinario compuesto por sociólogos, psiquiatras, psicólogos, economistas y trabajadores sociales en el caso de los sociópatas objeto de nuestro trabajo, ya que se trata de un problema psicosocial.

Dada la psicopatía de los sociópatas se considera conveniente un tratamiento que fuera por un lado psicoterapéutico, ya sea individual o de grupo según el caso lo requiera; y por otro, un tratamiento de socialización ya que así podrá aprender nuevas pautas sociales.

VIII.- Una vez recuperando la libertad, se siente la necesidad de un control post-carcelario para el sociópata, ya que una vez reincorporándose "a su grupo" puede entrar en conflicto. Es necesaria la intervención de un equipo multidisciplinario que en forma obligatoria y a juicio de los especialistas practiquen los exámenes necesarios y los orienten en los nuevos caminos que deberá tomar su vida.

B I B L I O G R A F I A.

- 1.- Alonso Fernández F.
Fundamentos de la Psiquiatría Actual (Tomo II)
Ed. Paz Montalvo.
Madrid, España, 1972.
Pág. 87.
- 2.- Alonso Fernández F.
Fundamentos de la Psiquiatría Actual (Tomo II)
Ed. Paz Montalvo.
Madrid, España, 1972.
Pág. 89.
- 3.- Jaspers K.
Allgemeine Psychopathologie.
1a. Ed. Berlín, 1913.
Págs. 93 a la 97.
- 4.- Herderson D.
Psychopathie States.
W.W. Norton, New York, 1939.
Pags. 35 a la 46.
- 5.- Karpman B.
Psychopathy in the Scheme of Human Typology.
J. Nervous Mental, 1946.
Pags. 103, 276.
- 6.- Kahn E.
Betrachtungen zum Problem der Psychopathie,
Mschr, Psychiat, 1949.
Pags. 118, 242.
- 7.- Alonso Fernández F.
Fundamentos de la Psiquiatría Actual (Tomo II)
Madrid, España, 1972.
Pág. 88.

- 8.- Cleckly H.
Psychopathic States.
American Hand Book of Psychiatry.
Arieti Editor, Basic Books.
New York, 1959.
Pag. 85 a la 90.
- 9.- Mc Cord W y Mc Cord J.
El Psicópata.
Paidós, Buenos Aires, 1966.
Págs. 105 a la 107.
- 10.- Schneider K.
Las Personalidades Psicopáticas.
Ed. Morata.
Madrid, España, 1950.
Pág. 21.
- 11.- Darling HF y Sandall J. W.
Treatment of The Psuchopat.
J. Clim. Exper Psychopathology, 1953.
Pags. 13 y 175.
- 12.- Gruhle H. W. Verstehende Psychologie.
Thieme, Stuttgart, 1956.
Pags. 58 a la 59.
- 13.- Binder H.
Die Psychopathischen.
Pag. 34.
- 14.- Alberca R.
Prefacio en K. Schneider; Personalidades Psico
páticas.
Madrid, España, 1962.
Pag. 72.
- 15.- López Ibor J. J.
Las neurosis como enfermedades del Animo.
Gredos, Madrid, 1966.
Pág. 28.

- 16.- Petrilowitsch N.
Abnorme Pesonlichkeiten, 3 Aufl, Karger Basel-
New York, 1966.
Págs. 28 a la 40.
- 17.- Alonso Fernández F.
Fundamentos de la Psiquiatría Actual.
Ed. Paz. Montalvo, Madrid 1972, España.
Pág. 114 a la 116.
- 18.- López Ibor, J. J.
Las Neurosis como enfermedades del Animo.
Gredos, Madrid, 1966.
Págs. 38 a la 44.
- 19.- Wellek A.
Die Polaritat im Aufban des charakters.
3Aufl, Francke, Ber. Munchen, 1966.
- 20.- Hoff H.
Lehrbuch der Psychiatrie.
Bruber holliiek, Wien, 1956.
- 21.- López Ibor J. J.
Las Neurosis como Enfermedades del Animo.
Gredos, Madrid, 1966.
Págs. 42 a la 50.
- 22.- Hofner H.
Psychopathen Dasensanalytische Unterchungen zur
Struktier Und Verlaufsgestalt.
Springer, Berlin, 1961.
Pags. 61 a la 80.
- 23.- Strumpfl F.
Psychopathien und Kriminalitat.
Fortschr der Erbpathologie, 1941.
Pag. 33.

- 24.- Lange J.
Verbrechen als Schicksal.
Leipzig, 1929.
Pags. 20 a la 22.
- 25.- Kranz H.
Lebensschicksale Krimineller Zwillinge.
Berlin 1936.
Pags. 42 a la 60.
- 26.- Baeyer W. Von:
Zur Genealogie Psychopatischer Schwinder.
Thieme, Leipzig, 1935.
Pag. 15.
- 27.- Rosanoff A. J.
The Etiology of Child Behavior Difficultes.
Psychiatric Monographs, 1943.
Pag. 1.
- 28.- Slater E.
Psychotic and Neurotic illnesses in twins.
Med. Res. Council, Londres, 1953.
Pag. 278.
- 29.- Huber G.
Neuroradiologie und Psychiatric.
Psychiatric der Gegenwart. Tomo I.
Springer, Berlin, 1964.
Pag. 28.
- 30.- Huber G.
Neuroradiologie und Psychiatric.
Springer, Berlin, 1966.
Pags. 60 a 70.
- 31.- Alonso Fernández F.
Fundamentos de la Psiquiatría Actual (Tomo II)
Ed. Paz, Montalvo.
Madrid, España, 1972.
Pág. 118 a la 120.

- 32.- Schneider K.
Las Personalidades Psicopáticas.
Ed. Morata.
Madrid, España, 1943.
Págs. 19 a la 35.
- 33.- Alonso Fernández F.
Fundamentos de la Psiquiatría Actual.
Ed. Paz. Montalvo,
Madrid, España, 1972.
Pág. 124 a la 126.
- 34.- Patiño Rojas José Luis.
Apuntes de Clase, 1971.
- 35.- Código Penal Mexicano.
Diana Editores, S. A.
Págs. de las 70 a la 86.
- 36.- Cuello Calón E.
Derecho Penal (Tomo I).
Ed. Bosch.
Barcelona, España, 1937.
Págs. de la 248 a la 251.
- 37.- Palmero A.
Enciclopedia Jurídica.
Ed. Balleca y Cía.
México, 1919.
Págs. 347 y 348.
- 38.- Código Penal Mexicano.
Diana Editores, S.A.
Págs. 90 a 92.
- 39.- Código Penal Mexicano.
Diana Editores, S.A.
Págs. 101 a 104.
- 40.- Talayero Uriarte, J. A.
Apuntes de Clase, 1973.

- 41.- Talayero Uriarte, J. A.
Apuntes de Clase, 1973.
- 42.- Talayero Uriarte, J. A.
Apuntes de Clase, 1976.
- 43.- Talayero Uriarte, J. A.
Apuntes de Clase, 1976.
- 44.- Raven, J. C.
Test de Matrices Progresivas.
Ed. Paidós.
Buenos Aires, Argentina, 1972.
Págs. 31 a la 39.
- 45.- Raven, J. C.
Test de Matrices Progresivas.
Ed. Paidós.
Buenos Aires, Argentina, 1972.
Págs. 15 a la 17.
- 46.- Núñez Rafael Dr.
Aplicación del Inventario multifásico de la --
Personalidad.
El Manual Moderno, S. A.
Págs. 27.
- 47.- Núñez Rafael Dr.
Aplicación del Inventario Multifásico de la -
Personalidad.
El Manual Moderno, S. A.
Págs. de la 39 a la 57.
- 48.- Núñez Rafael Dr.
Aplicación del Inventario Multifásico de la -
Personalidad.
El Manual Moderno, S. A.
Págs. 27 a la 37.
- 49.- Anderson y Anderson.
Técnicas Proyectivas del Diagnóstico Psicológi
co. Ed. Rialp. Madrid, España, 1966.
Págs. 393 a la 414.

- 50.- Machover Karen.
Proyección de la Personalidad en el Dibujo de la Figura Humana.
Ed. Clandestina.
Cuba, 1973.
Págs. 15 a la 70.
- 51.- Anderson y Anderson.
Técnicas Projectivas del Diagnóstico Psicológico.
Ed. Rialp.
Madrid, España, 1966.
Págs. 400 a la 407.
- 52.- Nahoum Ch.
La entrevista Psicológica.
Ed. Kapeluzs.
Buenos Aires, 1968.
- 53.- Raven, J. C.
Baremos de calificación del test.
Mendoza, Argentina, 1972.
- 54.- Núñez Rafael Dr.
Aplicación del Inventario Multifásico de la Personalidad.
El Manual Moderno, S. A.
Págs. 39 a la 57.
- 55.- Machover Karen.
Proyección de la Personalidad en el Dibujo de la Figura Humana.
Ed. Clandestina.
Cuba, 1973.
Págs. 37 a la 75.