UNIVERSIDAD NACIONAL AUTÓNOMA DE MÉXICO
POSGRADO EN ANTROPOLOGÍA
FACULTAD DE FILOSOFÍA Y LETRAS

MIGRACIÓN CENTROAMERICANA CONTEMPORÁNEA: TRÁNSITO E INCORPORACIÓN A LA ZONA METROPOLITANA DEL VALLE DE MÉXICO.

TESIS
QUE PARA OPTAR POR EL GRADO DE:
MAESTRÍA EN ANTROPOLOGÍA

PRESENTA:
GABRIELA ROSAS GONZÁLEZ

TUTORA
DRA. MARTHA JUDITH SÁNCHEZ GÓMEZ
INSTITUTO DE INVESTIGACIONES SOCIALES UNAM

MÉXICO, D. F. NOVIEMBRE 2014

Universidad Nacional Autónoma de México
UNAM
Biblioteca Central
Dirección General de Bibliotecas de la UNAM

UNAM – Dirección General de Bibliotecas
Tesis Digitales
Restricciones de uso

DERECHOS RESERVADOS ©
PROHIBIDA SU REPRODUCCIÓN TOTAL O PARCIAL

Todo el material contenido en esta tesis esta protegido por la Ley Federal del Derecho de Autor (LFDA) de los Estados Unidos Mexicanos (México).

El uso de imágenes, fragmentos de videos, y demás material que sea objeto de protección de los derechos de autor, será exclusivamente para fines educativos e informativos y deberá citar la fuente donde la obtuvo mencionando el autor o autores. Cualquier uso distinto como el lucro, reproducción, edición o modificación, será perseguido y sancionado por el respectivo titular de los Derechos de Autor.

"Homo sum; nihil humani a me alienum"

(Terencio, *Heauton*, 165 a.C:77)

Agradecimientos

A mi familia, profesores y amigos, que son casi lo mismo.

A mi tutora, la Dra. Martha Judith Sánchez Gómez.

Al Dr. Hernán Salas, la Dra. Citlali Quecha, el Dr. Hugo Ángeles, la Dra. Martha Rojas y a la Dra. Leticia Rivermar.

De manera especial a todos los colectivos, organizaciones y activistas defensores de los derechos humanos y civiles de las personas migrantes, sin cuya ayuda no hubiera sido posible la realización de esta tesis.

Hago extensivo mi agradecimiento al Consejo Nacional de Ciencia y Tecnología (CONACYT) por haberme becado durante mis estudios de maestría.

Nota de la autora

Entre la noche del 26 y la madrugada del 27 de septiembre del 2014, un grupo de estudiantes de la Escuela Normal "Raúl Isidro Burgos" del municipio de Ayotzinapa, Guerrero, fue atacado por un comando armado conformado por policías municipales y miembros del ejército. El saldo total de esa madrugada fueron seis muertos, una decena de heridos, y 43 estudiantes desaparecidos durante los ataques. Una de las expresiones de la barbarie en éste acto represivo por parte del estado, fue el hallazgo del cuerpo torturado de uno de los jóvenes cuyo rostro había sido desollado, y al cual se le habían extraído los ojos. Por supuesto la gravedad de los hechos ha conmocionado profundamente a la sociedad mexicana.

Con el correr de los días se han ido encontrando fosas clandestinas en distintas regiones del país, y en ellas a decenas de cadáveres de personas cuya identidad desconocemos, al mismo tiempo que la sociedad civil se ha organizado para exigir al gobierno que se esclarezca el caso y se castigue a los responsables, sin obtener respuesta alguna favorable. Esta realidad vergonzosa y escalofriante da cuenta del estado de descomposición en el que se encuentra el sistema político mexicano, renuente para abatir la corrupción e impunidad, incompetente para procurar e impartir justicia, pero muy hábil para reprimir y criminalizar a quienes denuncian y visibilizan tales acontecimientos ante el mundo.

En medio de toda esta barbarie propia de uno de los episodios más oscuros de la historia de México, que ha decantado más de 160 mil muertes, 30 mil desapariciones y al menos 1 millón y medio de desplazamientos forzados[1], escribí los últimos párrafos de ésta tesis, participando en los paros estudiantiles nacionales, entre marchas, mítines, y bloqueos de vialidades, atendiendo a mis deberes con la universidad para concluir mis estudios de maestría "en tiempo y forma", y al mismo tiempo buscando recursos para liberar a mis compañeros estudiantes detenidos durante las manifestaciones multitudinarias en el centro de la ciudad de México, concluyendo trámites y reuniendo requisitos para cumplir con mis

[1] Cifras aproximadas de las "bajas colaterales" desde el inicio de la "guerra contra el narcotráfico" iniciada en el año 2006 por la administración del entonces presidente Felipe Calderón.

deberes estudiantiles, pero escuchando al mismo tiempo en las calles el clamor de una sociedad desesperada que llora mientras pide justicia.

Debo señalar que para quienes trabajamos el tema de los desplazamientos y las desapariciones forzadas, en mi caso a través de la migración, estos hechos lamentablemente cotidianos nos resultan profundamente dolorosos, pues sabemos que entre aquellos cientos de cuerpos hallados en las fosas clandestinas durante los últimos años, se encuentran los de muchos migrantes centroamericanos que no lograron sobrevivir a las adversidades que implica el transitar por este país, y en tal sentido, muchos de los que colaboraron conmigo para la realización de esta investigación, hoy probablemente se encuentren desaparecidos o muertos.

Ante estos lamentables acontecimientos no puedo dejar de señalar que siento el dolor y la impotencia de los familiares y amigos de los compañeros estudiantes normalistas desparecidos, y comparto su indignación, y al mismo tiempo pongo mi conocimiento al servicio de esta y otras luchas por la construcción de otro mundo, libre y justo, y me comprometo a continuar dirigiendo mis afanes hacia la noble defensa de la dignidad humana.

Mixcoac, 13 de noviembre, 2014

INTRODUCCIÓN 8

CAPÍTULO I

Antecedentes del fenómeno y de la literatura especializada

1 Marco histórico…….. 13
1.1. Cambios del fenómeno en el tiempo…… 26
1.2. Características generales del flujo actual: cifras y datos oficiales…… 27
2. Estado de la cuestión……. 33
2.1. Breve revisión de la literatura especializada…….. 33
2.2. Literatura sobre inmigración centroamericana en la frontera sur…… 33
2.3. Literatura sobre migración de centroamericanos en la ZMVM……. 35
2.4. Literatura sobre derechos humanos de los inmigrantes en México……. 37
2.5. Literatura sobre migración centroamericana en México con perspectiva de género……..…… 38

CAPÍTULO II

Hacia una comprensión del fenómeno migratorio: conceptos y teorías explicativas fundamentales

1. El concepto de migración……. 45
2. Explicación teórica de la migración……..…... 47
3. Propuesta teórica para analizar el fenómeno de la inmigración de personas de origen centroamericano a la Zona Metropolitana del Valle de México…….. 53
4. Otras dimensiones de análisis……...…… 55
4.1. La *ciudad global*……..…….. 55

CAPÍTULO III

Etnografía

1. Aspectos metodológicos……. 59
1.2. Peculiaridades sobre el establecimiento del *rapport*…….. 61
2. Cronología de las actividades realizadas en campo…….. 62
2.1. Contacto con los primeros informantes…… 65
2.2. La llegada a Casa Tochán…….. 67
2.3. Las brigadas AMIGRA y el Colectivo Kilómetro del Migrantes…… 69
3. Ubicación geográfica y características de la región conocida como la Zona Metropolitana del Valle de México……. 70
4. El municipio de Huehuetoca…… 81
5. Descripción del funcionamiento del Comedor San José: el proyecto de los ocho meses……... 84
6. Descripción de las brigadas Tultitlán y Cuautitlán …… 95
7. Descripción del funcionamiento del albergue Casa Tochán…… 97
8. Descripción del trabajo realizado por el Colectivo Kilóemtro del Migrante 99

CAPÍTULO IV

Tránsito e incorporación de los migrantes centroamericanos a la ZMVM

1. Resultados…….. 100
2. Análisis……..…… 105
2.1. Perfil de los migrantes……. 105
Datos generales…… 105
Lugar de origen (información sobre grupo familiar, actividades e ingresos)……. 106
2.2. Razones y condiciones de salida……... 107
Desempleo y pobreza…….. 108
Inseguridad y violencia…….…… 111
Vulnerabilidad de género……. 112

	Influencia de los mandatos de género en la formulación del proyecto	113
	migratorio: casos de las madres solteras…….	109
	Razones imbricadas…….	116
2.3.	Condiciones del trayecto hacia el norte……	118
	Rutas y caminos……	123
2.4.	Estrategias de sobrevivencia seguidas durante el trayecto……..	127
2.5.	Condiciones de llegada……	132
2.6.	Vías de incorporación a la ZMVM……..	134
	Peculiaridades de los procesos de incorporación según las diferencias de género…….	137
	Situación laboral y condiciones de trabajo en la Zona Metropolitana del Valle de México y características de los mercados de trabajo sexualmente diferenciados……..	138
2.8.	Información sobre el estatus migratorio……	146
2.9.	Percepciones acerca de la ciudad de México……..	148
2.10.	Aspectos generales de la vida personal cotidiana……	150
2.11.	Situación emocional de los entrevistados…….	151
	Conclusiones	154
	Anexos	160
	Bibliografía	171

INTRODUCCIÓN

Esta tesis se interroga sobre lo que está ocurriendo en la Zona Metropolitana del Valle de México (ZMVM) en torno a los ciudadanos centroamericanos que forman parte de los flujos de migrantes en tránsito que arriban a la región, quienes aunque en un inicio no pretendían asentarse en ella, por diversas razones han recurrido a mecanismos que posibiliten su incorporación. Lo anterior se explica en el marco de la crisis actual del sistema migratorio entre México y los Estados Unidos, que se traduce en un recrudecimiento de la política migratoria en el país vecino del norte, y en un mayor control fronterizo durante los últimos diez años. Parto de la premisa de que las políticas neoliberales de ajuste estructural, la creciente violencia propiciada por la falta de opciones laborales y expectativas de vida, la extrema pobreza, la exclusión social, y los conflictos políticos internos, convirtieron a la región centroamericana en un espacio productor de migrantes, y a éstos en una enorme reserva de mano de obra cuyo principal polo de atracción son los Estados Unidos y Canadá. Estos migrantes centroamericanos son ciudadanos de Guatemala, El Salvador, Honduras y Nicaragua. Los migrantes originarios de Costa Rica, Belice y Panamá no se incluyen porque en los flujos de migrantes que entran a México y que transitan hacia los Estados Unidos no se observa una presencia significativa de miembros de estos tres países, al menos no en aquéllos flujos que interesan a esta investigación, hecho influido además por las diferencias económicas de estos países, quienes se posicionan en la región como los económicamente más desarrollados.

Me he aproximado al fenómeno y a los actores sociales involucrados desde la Antropología, ciencia que tradicionalmente ha brindado categorías que faciliten su entendimiento como, multiculturalidad, identidad, etnicidad, dinámicas del núcleo doméstico, redes sociales y género (entre otras), y el método etnográfico que hace posible el acercamiento a las sociedades humanas y los fenómenos que en ellas acontecen a través de la recolección de datos empíricos que dialogan con los presupuestos teóricos de la cultura y la sociedad.

Los objetivos primordiales de la investigación fueron documentar, analizar y explicar a)

la configuración del proyecto migratorio de los ciudadanos centroamericanos que emigran masivamente hacia el norte, b) las características de su tránsito por México y c) las estrategias de incorporación de aquello que en su paso por México deciden permanecer temporal o permanentemente a la ZMVM. Lo anterior me permitió observar particularidades de éste flujo, su perfil, la causística de su salida del país de origen, los elementos que les ayudan a formular un proyecto migratorio (si es que lo hay), el establecimiento de los contactos previos a su llegada, el diseño de su ruta migratoria, la manera en que tejen sus redes de apoyo desde antes de salir de su país de origen, durante el trayecto y aún después de su llegada a su destino (si es que está definido), la manera en que formulan sus estrategias de incorporación una vez que llegaron a la ZMVM, el tipo de problemas a los que se enfrentan cuando llegan, sus formas de incorporación a la sociedad de acogida, las actividades económicas con las que procuran su sustento, los sectores laborales en los que se insertan, las condiciones bajo las cuales desempeñan su trabajo y sus expectativas una vez que se han incorporado al lugar de acogida, en este caso a la ZMVM.

El conocimiento de los temas anteriores me llevó a analizar la violencia y su influencia en el proceso de incorporación de éstos migrantes en tránsito a la ZMVM, así como la flexibilidad laboral y segmentación de los mercados de trabajo a la que se enfrentan en su afán por sobrevivir realizando determinadas actividades productivas mientras transitan por México (casos de migrantes en tránsito) y de quienes se permanecen definida o indefinidamente a la ZMVM (casos de inmigrantes en proceso de incorporación).

El trabajo de campo se realizó en la ZMVM durante los años 2013 y 2014, el cual comenzó con la realización de trabajo voluntario en el Comedor San José ubicado hasta agosto del mismo año en el municipio de Huehuetoca, Estado de México, y en la Casa Tochán, ubicada en la Delegación Álvaro Obregón del Distrito Federal[2]. También recabé parte

[2]El Comedor San José, en Huehuetoca, Edo. de México, ubicado 30 km hacia el noreste de la Estación del Tren Suburbano Lechería fue un proyecto impulsado por organizaciones de la sociedad civil, algunos religiosos, académicos y estudiantes y que brindaba ayuda humanitaria a los migrantes en tránsito que hacía encala en la inmediaciones del tren Ferromex (mejor conocido como la Bestia). La Casa Tochán es un albergue temporal para migrantes refugiados, conformado desde 2012. Forma parte de una coalición de organizaciones conformada por La Casa de los Amigos, Sin Fronteras, la Dimensión Pastoral de la Movilidad Humana, la Casa Espacio de los Refugiados, y el Comité Monseñor Romero.

de los testimonios de activistas y organizaciones a través de entrevistas que realicé en mi programa de radio sobre migración y derechos humanos.

La tesis está integrada en cuatro capítulos. El primer capítulo comprende la elaboración del marco histórico y la revisión de la literatura especializada para explicar los antecedentes y las causas que dan origen e impulsan la movilidad de personas migrantes centroamericanas hacia México y los Estados Unidos, comenzando con la migración histórica de guatemaltecos en la frontera sur de México, y continuando con la conformación del grupo de migrantes originarios también de El Salvador, Honduras y Nicaragua, que constituye a uno de los flujos migratorios más masivos del mundo en la actualidad. También incluí en este capítulo una breve revisión de los trabajos e investigaciones sobre migración que han sido elaborados desde la perspectiva de género, originalmente concentrada solo en la incorporación de las mujeres a los flujos migratorios, la cual sirvió para explicar varias de las regularidades del problema observadas durante el trabajo de campo.

En el segundo capítulo se encuentra expuesta una breve revisión de los diferentes abordajes teóricos que existen para estudiar al fenómeno de la migración centroamericana hacia la ZMVM, y contiene también una propuesta para analizarlo con la ayuda del enfoque histórico estructural, de la crítica de la economía política y de la perspectiva de género. El capítulo tercero consta de una explicación sobre la metodología y los instrumentos de recolección de datos empleados, así como de la presentación de la etnografía realizada durante el trabajo campo.

En el capítulo cuarto se exponen los resultados obtenidos, así como el análisis y la interpretación de los datos etnográficos emanados del trabajo de campo, la explicación de las vías de incorporación de los inmigrantes centroamericanos a la ZMVM y las condiciones en la cuales se lleva a cabo. En los cuatro capítulos se pretende dibujar al fenómeno en la actualidad y poner algunos temas sobre la mesa para futuras investigaciones, por ejemplo, el tema de la invisibilidad de las infancias migrantes o la presencia de los migrantes miembros de la comunidad LGBTTI en los flujos migratorios.

Cabe mencionar que la investigación de los ciudadanos centroamericanos que se incorporan a la ZMVM es parcial y dispersa. La mayoría de los trabajos académicos se han concentrado en las migraciones de centroamericanos en la frontera sur, los flujos que llegan a Estados Unidos y Canadá, y aquéllos trabajos que se centraron las migraciones a la ZMVM los hicieron estudiando concretamente a flujos que se desplazan del campo a la ciudad, pero pocos estudios se han detenido a explicar lo que sucede con la migración de origen centroamericano que se incorpora a la ZMVM. En primer lugar es casi imposible su cuantificación por el momento (pues es una migración que por su vulnerabilidad es preponderantemente indocumentada, y por ende invisibilizada), y en segundo por su complejidad, pues la movilidad de estos migrantes no es un proceso consumado, con direcciones ni estrategias unívocas, por ello algunos casos que pudieron ser documentados como parte de un proceso de incorporación en un momento, volvieron a ser casos tránsito después. Es preciso señalar que con respecto a la documentación de casos de asentamiento de migrantes indocumentados, cada vez es más peligroso realizar el trabajo de campo que se requiere para cumplir con este objetivo, sobre todo en regiones como el Estado de México, y no se cuenta con suficientes recursos ni económicos, ni humanos para sostener los comedores y albergues enfocados en la atención a la población migrante, lugares en los cuales por lo regular decidimos los estudiantes y activistas comenzar nuestro trabajo de campo.

Si bien este trabajo es un compromiso académico e intelectual, también es un compromiso con las personas con quienes estuve trabajando durante la realización de mi trabajo de campo, y por supuesto con los migrantes, a quienes espero poder ayudar visibilizando éste fenómeno.

CAPÍTULO I

Antecedentes de la migración centroamericana en México y revisión de la literatura especializada

1. Marco histórico

Contextualizar el tema del tránsito y la incorporación de los migrantes centroamericanos a la Zona Metropolitana del Valle de México (ZMVM) nos lleva a subrayar el hecho de que el fenómeno migratorio de centroamericanos que se moviliza hacia México no es nuevo, sin embargo, debe considerarse que las razones que lo motivan ahora no son las mismas que lo motivaban anteriormente. A continuación se presentan algunos de los acontecimientos que más han repercutido en el cambio de este fenómeno en los últimos años.

El momento histórico en el que se elabora esta investigación coincide con uno de los ciclos de la última crisis económica mundial, cuyo periodo más crítico se dio entre el 15 de septiembre y finales de octubre del 2008 (Marichal 2010: 6)[3] . Sin embargo, he decido comenzar con la revisión histórica de los hechos sucedidos en la penúltima gran crisis mundial comprendida entre 1914 y 1945 como antecedente y punto de partida para mi análisis[4]. Suponer que la manera en que se dan los procesos migratorios es una expresión de las interrelaciones económicas y políticas entre los países y bloques de naciones, en el siguiente cuadro presento la relación entre estos hechos que a nivel mundial acontecían simultáneamente con el fenómeno migratorio en la región de Centroamérica y México:

[3] Fue en éstas fechas cuando las bolsas y los sistemas bancarios e hipotecarios de los Estados Unidos y de gran parte del resto del mundo sufrieron el efecto de un verdadero tsunami financiero. Rápidamente quedaron colapsados los bancos de inversión de New York (el mayor mercado de capitales del planeta) y estuvieron a punto de quebrar algunos de los principales bancos comerciales en Londres, el mayor mercado financiero de Europa (Véase Marichal 2010).

[4] Para la elaboración de este cuadro me he basado en los principios teóricos del Ciclo económico largo, propuesto por Nikolai Krondratiév (Véase Leonid *et. al*, 2012) y en el libro de Erick Hobsbawn: *Extremes. The short twentieth century 1914- 1991*, (Véase Hobsbawn, 1994).

Cuadro 1. Escenario migratorio según momento histórico.

Ciclo o fase	Contexto mundial	Contexto en Centroamérica y México.	Situación del fenómeno migratorio en la región de Centroamérica, México y Estados Unidos.
1914- 1945 Era de Catástrofe e incertidumbre.	• Primera Guerra Mundial, 1914. • Caída del Imperio Austrohúngaro. • Revolución bolchevique rusa. • Gran recesión económica, "Jueves negro" de 1929. • Segunda Guerra Mundial. • Firma de los Acuerdos de Bretton Woods, Creación del Banco Mundial y del Fondo Monetario Internacional, 1944.	• Periodo revolucionario y post-revolucionario (México). • Inauguración del Canal de Panamá, 1914. • Se funda el Partido Trabajador de Nicaragua (PTN) en Nicaragua, 1931. • Inicia Dictadura Somocista en Nicaragua, 1934. • Expropiación petrolera en México, 1938.	• Flujos migratorios se desplazan del campo a las ciudades, México. • Albores de la migración temporal guatemalteca a Chiapas.

1945- 1970 Años dorados del capitalismo de la post-guerra y Guerra Fría.	• Fundación de la ONU, 1945. • Inicia conflicto de Medio Oriente, 1948. • Inicia Guerra de Corea, 1950-1953. • Inicia guerra de Vietnam, 1955. • Inicia Guerra étnica en Sudán, 1956. • Inicia Revolución Cubana, 1959. • Crisis de los misiles, 1962. • Inicia guerra civil en Burundi, 1966.	• Fin de la Guerra Civil en Costa Rica, 1948. • Inicia en Honduras la gran huelga bananera, 1954. • Inicia el Conflicto Armado Interno en Guatemala, 1960. • Inicia la lucha obrera llama “Atlántico Bananero”, 1960. • Movimientos estudiantiles en diversas regiones del mundo, (finales de años 60).	• Inicia programa Bracero como acuerdo laboral temporal entre México y Estados Unidos, 1942. • Continúa migración laboral temporal de Guatemala a México.

1970- 1980 **Años dorados del capitalismo de la post-guerra y Guerra Fría.**	• Desmantelamiento del estado de bienestar. • Inicia guerra de Independencia de Angola, 1961. • Termina guerra de Vietnam. • Inicia Guerra Civil en Angola, 1975. • Inicia Guerra Civil en Camboya, 1975. • Inicia invasión israelí al Líbano. • Margaret Thatcher se convierte en primera ministra del Reino Unido, 1979.	• Terremoto de Managua, 1972. • Revolución Sandinista en Nicaragua, 1979. • Fin de la Dictadura Somocista en Nicaragua. • Fin de la lucha obrera en Costa Rica.	• Continúa migración laboral temporal de Guatemala a México. • Inicia el desplazamiento de migrantes guatemaltecos hacia México y Estados Unidos en búsqueda de refugio y asilo político, y de Nicaragua hacia Costa Rica.

1980- 1990 Implementación de reformas neoliberales.	• Guerra de Irák, 1980. • Caída del Muro de Berlín, 1989. • Fin de la Guerra Fría, 1991.	• Inician movimientos guerrilleros en Honduras, Movimiento Popular de Liberación "Chinchonero", 1980. • Inicia Guerra Civil en El Salvador, 1980. • Se conforma el Grupo Contadora, instancia multilateral conformada por Colombia, México, Panamá y Venezuela para promover la Paz en Centroamérica, 1983. • Finaliza oficialmente la Revolución en Nicaragua, 1990.	• Continúa migración laboral temporal de Guatemala a México. • Continúa desplazamiento de migrantes centroamericanos hacia México y Estados Unidos en búsqueda de refugio, asilo político y trabajo, principalmente guatemaltecos y salvadoreños. • Comienza a conformarse comunidad de salvadoreños en Estados Unidos. • Comienza la "nueva era" para la migración Estados Unidos- México, con la ley de Reforma Migratoria (IRCA) DE 1986.

1990- 2000 Era del derrumbe.	• Firma de os tratados START entre EEUU y la URSS, 1991. • Inicia guerra del Golfo Pérsico, 1991. • Inicia guerra en Somalia, 1991. • Ataque serbio a Bosnia, 1992. • Inicia guerra étnica de Bosnia- Herzegovina, 1992. • Inicia guerra de Tayikistán, 1992. • Elección de Nelson Mandela como presidente de Sudáfrica, 1994.	• Conformación del Parlamento Centroamericano para la integración de los países de Centroamérica, 1991. • Firma de los acuerdos de Paz que ponen fin a la Guerra Civil de El Salvador, Castillo de Chapultepec, 1992. • Fin del Autogolpe "El Serranazo" en Guatemala, 1993. • Fin del Conflicto Armado Interno en Guatemala. • Levantamiento en armas del Ejército Zapatista de Liberación Nacional, EZLN, 1994. • Huracán Mitch en Centroamérica, 1998.	• Continúa migración laboral temporal de Guatemala a México. • Inicia flujo masivo de migrantes mexicanos y centroamericanos hacia Estados Unidos y Canadá. • Firma del Tratado de Libre Comercio en México, 1993. • Inicia construcción del muro fronterizo, 1994 en la frontera EU-México.

2000-2013 Era del derrumbe.	• Atentado a las torres gemelas en New York, 2001. • • Inicia reforzamiento del muro fronterizo. • Guerra contra Afganistán. • Gran crisis financiera, 2008. • • Gran recesión económica mundial, 2009.	• Inicia Guerra contra el narcotráfico. (Sexenio de Felipe Calderón). • Golpe de Estado en Honduras contra Manuel Zelaya, 2009.	• Continúa flujo masivo de migrantes mexicanos y centroamericanos hacia Estados Unidos y Canadá. • México funciona como lugar de paso para migrantes centroamericanos que quieren llegar a Estados Unidos. • Promulgación de la Ley de Migración y su Reglamento. • Reforma al Reglamento de la Ley de Migración y su reglamento en México, 2012. • La región central del país está funcionando como un nuevo lugar de acogida para los migrantes centroamericanos.

Fuente: Elaboración propia con base en Leonid *et. al* 2012, Marichal, 2010 y Hobsbawn, 1994.

Una vez establecida la relación y comparación de hechos en una y otra región del mundo, veamos que para cada momento histórico corresponde un conjunto de características en los procesos migratorios de la región. Desde finales del siglo XIX y hasta principios de los años setenta, las migraciones temporales de mano de obra guatemalteca no rebasaban significativamente las fronteras de las zonas chiapanecas que recibían los beneficios de su fuerza de trabajo (Véase Casillas, 1991: 68), permanecían en la zona agrícola del Soconusco durante la temporada del cultivo del café. Para finales del siglo XX esta fuerza de trabajo representaba, en algunas unidades productivas, hasta un 95% de la población que se empleaba de manera temporal en los distintos cultivos que produce la región, como el mango, la papaya, el plátano, y sobre todo el café. (Véase González, 2005).

Tal relación de trabajo y de cooperación económica entre ambos países (Guatemala y México) perdura hasta nuestros días como un tipo de migración temporal que cualitativamente se ha visto influida tanto por la reestructuración del mercado de trabajo agrícola como por las políticas migratorias implementadas para regular la entrada de migrantes trabajadores a México.

Hacia finales de los años setenta y principios de los ochenta nuevas razones motivaron la movilización de personas de origen centroamericano, ya no sólo guatemaltecos, sino salvadoreños, hondureños y nicaragüenses. Las guerras civiles en Guatemala y El Salvador entre organizaciones guerrilleras, organizaciones político-militares conformadas por miembros de la sociedad civil[5] y las dictaduras militares, constituyeron un detonante para el desplazamiento de cientos de miles de personas que en busca de refugio y de asilo político emigraron a México y a Estados Unidos. En ese momento histórico, un millón de guatemaltecos huyó de sus hogares y más de un millón de personas fueron desplazados en El Salvador.

[5] En el caso de El Salvador, las organizaciones que fueron conformadas por miembros de la sociedad civil durante los años 80 en el contexto de la Guerra Civil fueron : Fuerzas Populares de Liberación “Farabundo Martí” (FPL), el Ejército Revolucionario del Pueblo (ERP), la Resistencia Nacional (RN), el Partido Comunista Salvadoreño (PCS), y el Partido Revolucionario de los Trabajadores Centroamericanos. (Véase Guzmán y Medina 2010).

> A partir de mediados del decenio de los setenta, es decir, en el último cuarto de siglo, se produjo un cambio fundamental en los patrones de movilidad de la población. Algunos países de la región vivieron situaciones de crisis y conflicto social de carácter generalizado que en algunos casos, derivaron en procesos de enfrentamiento armado y, para algunos observadores, de guerras civiles. En ciertos casos, la conflagración cubrió amplias zonas de los territorios nacionales, esencialmente zonas rurales, y en ciertos momentos también alcanzó las zonas urbanas. Todo ello propició el éxodo de individuos, familias e incluso comunidades enteras en busca de protección y seguridad, sobre todo de su integridad personal. El surgimiento y posterior extensión sucesiva del conflicto armado en Nicaragua, El Salvador y Guatemala, a partir de la segunda mitad de los setenta, fue la expresión más aguda de la crisis social y política que vivieron aquellos países. Sin embargo, un rasgo distintivo de la conflagración fue su impacto sobre el conjunto de la región e incluso en naciones fuera de ella, manifiesto en diversos aspectos y modalidades. Pronto, esa movilidad traspasó las fronteras nacionales y los flujos adquirieron carácter internacional, no solo intrarregional, sino que se extendió a naciones cada vez más lejanas, incluso fuera del continente. Sin embargo, destacaron como destinos preferidos en el ámbito continental: México, Estados Unidos y Canadá. (Castillo, 2010: 174).

Así, podemos enunciar la guerra civil en Guatemala o Conflicto Armado Interno (1960- 1996), el golpe de estado (1982), la guerra civil de El Salvador (1980-1992) y en menor medida la Revolución Sandinista en Nicaragua (1979-1990) como algunos de los acontecimientos más relevantes para la movilización de centroamericanos hacia México y Estados Unidos durante estos años (Véase O´Doguerty, 1989). En el caso de los nicaragüenses, el destino principal fue y sigue siendo Costa Rica, tanto por los impactos producidos por las catástrofes naturales (terremoto de Managua en 1972 o el huracán Mitch en 1998), como por los conflictos políticos, desajustes económicos estructurales (Revolución Sandinista), y por supuesto por encontrarse más cerca de sus confines que México, sin embargo es notable en los últimos años el incremento de movilizaciones hacia Estados Unidos.

> ...una importante proporción de la migración nicaragüense se dirigió a la vecina Costa Rica. Según los datos censales de 2000, en Costa Rica había 226,374 nicaragüenses en calidad de inmigrantes de un total de 250,404 inmigrantes procedentes de países centroamericanos; no obstante algunos observadores hablan de volúmenes mayores, hasta del orden de 400,000 nicaragüenses. Por otra parte, también se habla de migraciones temporales recientes de nicaragüenses hacia el Salvador en el contexto de los cambios que han ocurrido en este país y de los nichos laborales que se han

abierto ante el éxodo salvadoreño hacia Estados Unidos. Esta cifra muestra la importancia de la migración nicaragüense hacia su vecino al sur, por lo que su patrón emigratorio se divide en dos corrientes, una se dirige al sur, hacia Costa Rica, y otra hacia el norte, donde se integra a los flujos con dirección a Estados Unidos (Castillo 2010:174).

Al comenzar la década de los noventa, el éxodo de centroamericanos en busca de refugio y asilo político continuaba siendo una constante. En 1992, en el Castillo de Chapultepec durante el gobierno de Carlos Salinas de Gortari, con la intervención de la Organización de Naciones Unidas (ONU), se firmaron los *Acuerdos de Paz* de la Guerra Civil de El Salvador mientras en Guatemala el proceso de pacificación avanzaba. Aun cuando evidentemente los *Acuerdos de paz* no significaron el fin de los conflictos sociales ni en El Salvador ni en Guatemala, permitieron, al menos en este momento histórico, distinguir a las migraciones masivas provocadas directamente por los conflictos armados, de las migraciones causadas por conflictos socio - políticos e inclusive medio - ambientales. Por ejemplo, a partir de 1992 se generó otro gran contingente proveniente de estos dos países hacia Estados Unidos, las causas principales en esta ocasión fueron las recurrentes crisis económicas y la creciente ola de delincuencia asociada a la *Mara Salvatrucha o Barrio XVIII*[6] y al narcotráfico, consecuencia de las guerras civiles.

Tanto los estragos del huracán Mitch (1998) como los del terremoto de Managua (1972), han incentivado la movilización de los directamente afectados hacia sus países vecinos, como por ejemplo de Nicaragua a Costa Rica.

El inicio de la construcción en 1994, del muro fronterizo o valla de seguridad que delimita la frontera entre México y el país vecino del norte, recrudeció las condiciones en las

[6] El nombre mara (o pandilla barrio XVIII) de manera genérica, se refiere a las pandillas de adolescentes y jóvenes de origen centroamericano que se formaron en Estados Unidos y que actualmente se ubican principalmente en este país y en los de América Central. Sin embargo, en los últimos años las pandillas o bandas maras se han establecido en otros países de la región, incluyendo a distintas ciudades de México y, de manera especial, a la región fronteriza del Soconusco, en el estado de Chiapas. (…) Si bien las evidencias señalan que las bandas maras se constituyeron en Estados Unidos, existen referencias que indican que, para los años sesenta y setenta, en El Salvador, ya existían estos grupos de niños y adolescentes en las calles, es decir, eran grupos de jóvenes que se juntaban en las esquinas para jugar y "echar relajo". Sin embargo estos grupos de adolescentes eran completamente diferentes a los que se formaron en Estados Unidos en la década de los ochenta, como resultado de la situación de violencia y discriminación que vivieron los jóvenes migrantes procedentes de El Salvador y Honduras (Ángeles 2010 :144)

que tanto migrantes centroamericanos como mexicanos pretendían cruzar la frontera con Estados Unidos. Esta valla se extiende por la frontera Tijuana- San Diego y fue parte de la *Operación Guardián*[7], a través de la que se buscó frenar contundentemente la inmigración de mexicanos y centroamericanos hacia el norte. Aunque el periodo de su construcción y reforzamiento se extendió hasta el primer decenio del siglo XXI, los objetivos de la policía fronteriza comenzaron a vislumbrarse desde entonces: las zonas aledañas al muro fueron equipadas con iluminación de alta intensidad, detectores de movimiento, sistemas de visión nocturna y vigilancia permanente (Véase Anguiano y Trejo 2007: 46). El resultado inmediato fue el cambio de ruta de los migrantes hacia zonas más peligrosas, deshabitadas y menos visibles, como el desierto de Arizona, lo que implicó una reformulación de rutas de desplazamiento.

A principios de los años noventa, los migrantes utilizaban predominantemente la ruta de Tijuana hacia California, en mucha menor medida la de Matamoros hacia Texas, y todavía menos la de Nogales y Juárez. A partir de la primera década del siglo XXI, cambió rotundamente la ruta migratoria, y se tomó con más frecuencia la decisión de salir por Matamoros hacia Texas, incluso se incrementaron los desplazamientos desde Juárez y Sonora hacia Arizona y California, una de las zonas más peligrosas (Véase Anguiano y Trejo, 2007).

Antes de 1995 la ciudad de Tijuana, B.C. era una de las principales localidades que captaba gran parte de ese flujo que a partir de 1995 empieza a desplazarse hacia la zona montañosa de Tecate y la desértica región de Mexicali y se extendía hacia San Luis Río Colorado en la frontera entre Baja California, Sonora y Arizona. Desde el año 2001, los desplazamientos de los emigrantes se trasladaron claramente hacia Sonora, y tomaron la ciudad de Hermosillo como un punto de arribo terrestre y aéreo para continuar hacia la

[7] La Operación Guardián (Gatekeeper) comenzó a ser implementada en 1994. Su objetivo fue crear un cerco de barda triple, con equipo técnico que constaba de luces de alta potencia sobre la línea divisoria entre Tijuana y San Diego, equipo militar altamente capacitado de una visión nocturna y con una vigilancia de 24 horas continuas. Ésta medida provocó que las personas intentaran cruzar por otras vías extremadamente peligrosas (Véase Anguiano y Trejo 2007)

frontera de Arizona por los poblados sonorenses de Altar y Sásabe (Anguiano y Trejo 2007: 48).

Un acontecimiento de gran impacto a nivel mundial marcó el comienzo del siglo XXI de manera decisiva y con consecuencias lamentables en el tema de la migración internacional: el atentado a las Torres Gemelas del World Trade Center, New York, en septiembre del 2001. El encuentro entre George W. Bush y el entonces presidente de México, Vicente Fox Quezada, unos meses antes ese mismo año, auguraba una posible negociación entre ambos países y como resultado tal vez un nuevo programa de reclutamiento de trabajadores mexicanos indocumentados, sin embargo, después del atentado las nuevas discusiones giraron en torno a la seguridad y legalización de los inmigrantes indocumentados. La asociación *migración- delincuencia- terrorismo* comenzó a ser una constante en el imaginario colectivo y político de Estados Unidos (Véase Gil, 2002) y tuvo como consecuencia que con el correr de los años se recrudecieran tanto el control fronterizo como la discusión sobre nuevas políticas migratorias, la cual se producía principalmente en contextos electorales.

La crisis económica mundial acaecida en la gran recesión del 2009 que supuso el reacomodo de las fuerzas productivas del orden social capitalista y el deterioro del tejido social en la región de Centroamérica y aunado a esto el golpe de estado en Honduras en 2009, terminaron por catapultar la ola masiva de migrantes que constituyen hoy en día el gran flujo migratorio de centroamericanos que cruzan por México.

Pero detengámonos un momento a disertar sobre esta coyuntura. La *Gran recesión* también conocida como el *Efecto Jazz*[8]*,* fue causada *grosso modo*, por el aumento de los precios de las materias primas (principalmente petróleo y alimentos), la elevación de la inflación mundial, aunado a una crisis alimentaria y energética, todo ello al mismo tiempo en que se dio la crisis crediticia, hipotecaria y de desconfianza en los mercados de los *países*

[8] *Efecto Jazz* fue un calificativo asignado por la presidenta de Argentina, Cristina Fernández de Kirchner, para nombrar a este momento del ciclo económico largo llamado *crisis,* haciendo alusión a otros momentos parecidos como aquéllos llamados el *Efecto Tango* (en Argentina) o el *Efecto Tequila* (en México). (Véase Marichal 2010).

desarrollados. “El estallido de la crisis económica de 2008 puede fijarse oficialmente en agosto de 2007 cuando los bancos centrales tuvieron que intervenir para proporcionar liquidez al sistema bancario” (Soros, 2008: 56). Tras varios meses de debilidad y pérdida de empleos, el fenómeno colapsó entre 2007 y 2008 al causar la quiebra de medio centenar de bancos y entidades financieras. Tal colapso arrastró los valores bursátiles y la capacidad de consumo y ahorro de la población.

Esta crisis se extendió rápidamente por los países desarrollados de todo el mundo. Japón, por ejemplo, sufrió una contracción del -0.6% en el segundo trimestre del 2008. Enseguida, en el primer trimestre del 2009, las bolsas de Estados Unidos y Europa fueron superadas por las de China y Brasil. Brasil y Rusia aumentaron sus índices un 9% en moneda local. Comenzó la carrera inflacionaria del 2009 y el 2010 la guerra de divisas (dólar, euro, yen y yuan) (Soros, 2008: 123).

> El ritmo de caída del comercio mundial durante la primera fase de la crisis superó incluso al que se experimentó al inicio de la Gran Depresión de los años 30. De acuerdo con las estadísticas, durante el primer trimestre de 2009 el valor de las exportaciones mundiales se ubicó 34,8% por debajo del nivel más alto alcanzado durante el primer semestre de 2008, y el volumen del comercio, 17,6%. La contracción del comercio exterior latinoamericano fue igualmente dramática en términos del valor de las exportaciones, pero algo más moderada en volúmenes, lo que sugiere que la baja de los precios de los productos básicos generó un impacto relativamente más importante sobre la región. La recuperación de las exportaciones latinoamericanas en el segundo trimestre fue superior a la mundial, pero se debió exclusivamente a la recuperación de los precios de los productos básicos, ya que los volúmenes permanecieron invariables. (Ocampo, 2009: 55).

Por supuesto que el impacto de la crisis sobre los países latinoamericanos ha sido contundente, expresado tanto en el deterioro de los indicadores sociales, la caída en la tasa de ocupación y aumento del desempleo, como en una contracción del crecimiento del empleo formal (por ende de los servicios de seguridad social) y un aumento de la economía informal. Hechos corroborados por Abelardo Morales cuando dice que:

> La región Centroamericana es una periferia del regionalismo abierto, y se encuentra subordinada a las dinámicas del capital transnacional. Si se retrocede un poco en el tiempo, encontramos que se

trata de Estados de posguerra; es decir, las sociedades centroamericanas arrastran remanentes estructurales del mal desarrollo, la desigualdad social y el autoritarismo, profundizados por los efectos del cambio climático. (…) Entre los impactos estructurales de largo plazo se identifica la profundización de las vulnerabilidades, la desigualdad, la exclusión y el riesgo. Además, las sociedades centroamericanas poseen una inserción periférica en la economía global a través de la venta de mano de obra. De esta manera, el mercado de trabajo migrante es el eje del subsistema, dependiente de mercados laborales de los países de destino de esa mano de obra en los países del norte y de algunos mercados regionales emergentes. Por lo tanto, el sistema de las migraciones en la región se articula bajo una serie de encadenamientos estructurales asociados a distintas demandas de trabajo. (Morales, 2012: 44).

1.1 Cambios del fenómeno en el tiempo

En términos generales los proyectos migratorios de los centroamericanos han pasado de ser laborales temporales (caso de los trabajadores guatemaltecos que se incorporan al mercado de trabajo agrícola en Chiapas desde finales del siglo XIX), a ser también estrategias de sobrevivencia desde finales de los años setenta (caso de los centroamericanos desplazados durante los conflictos armados de Guatemala, El Salvador y Nicaragua), para finalmente ser la suma de proyectos laborales temporales y laborales pero con miras a lograr una incorporación en la sociedad de acogida. En este sentido México no se ha distinguido por ser un lugar de destino para los migrantes centroamericanos, pues para la mayoría de ellos el propósito principal ha sido y sigue siendo, al menos en un primer momento, y por lo menos durante los últimos diez años, llegar a Estados Unidos y Canadá. Sin embargo es preciso señalar que en años recientes los transmigrantes centroamericanos que cruzan por nuestro país han recibido la influencia de ciertos factores que a la postre los han obligado a modificar drásticamente sus proyectos migratorios. Esto factores incluyen el incremento de los índices de violencia perpetrada por el crimen organizado, la delincuencia común, los abusos de las autoridades mexicanas y custodios de los ferrocarriles de carga mexicanos del consorcio llamado Ferrocarril Mexicano (Ferromex) mejor conocidos genéricamente como *La Bestia* o *Tren de la Muerte*, sin dejar de mencionar el recrudecimiento del control fronterizo en el norte de México y la política migratoria de los Estados Unidos. Tales hechos han incidido de tal manera que podría hablarse de un nuevo fenómeno en la región central del país que incluye a la metrópoli del Valle de México: redireccionamiento en los flujos y reconfiguración de los

proyectos migratorios.

1.2 Características generales del flujo actual: cifras y datos oficiales

Para entender este fenómeno se cuenta con información cuantitativa proporcionada por instancias gubernamentales como el Instituto Nacional de Estadística Geográfica e Informática (INEGI), el Consejo Nacional de Población (CONAPO) y el Instituto Nacional de Migración (INM), y de otras instituciones no gubernamentales como el Fondo Multilateral de Inversiones (FOMIN), Iniciativa Ciudadana y Desarrollo Social, A.C. (Incide Social) o Sin Fronteras I.A.P. Estas instancias nos permiten saber las características generales del flujo y de la permanencia de los ciudadanos en esta región del país, aunque sabemos que no hay datos precisos ni representativas del perfil sociodemográfico de los inmigrantes centroamericanos, debido en parte, a la naturaleza indocumentada del flujo, y también a su dinámica cambiante en el tiempo: "La mayoría de los rasgos a los que se ha hecho referencia en algunos estudios serios están construidos sobre la base de observaciones parciales, así como a limitados cortes temporales y territoriales localizados" (Castillo 2000: 136). Aunque hay trabajos de corte cualitativo que han obtenido información sobre el perfil de los migrantes y sus proyectos migratorios, no tienen un carácter representativo, por lo que saber quiénes migran y por qué es en una tarea muy compleja de resolver, sobre todo si tenemos en cuenta que la gran mayoría lo hace sin documentos.

Así, tenemos que según los registros del Instituto Nacional de Migración (INM), los nacionales de Guatemala, Honduras, El Salvador y Nicaragua, constituyen entre 92 y 95% del total de los alojados en las estaciones migratorias (2005-2010) (Véase Rodríguez, Berumen y Ramos, 2011). Esta migración se puede caracterizar a partir de la información que brinda la Encuesta sobre Migración en la Frontera Sur de México (EMIF SUR), sobre los migrantes devueltos por México y por Estados Unidos a Guatemala, Honduras y El Salvador, información que está disponible desde 2004 para el caso de los guatemaltecos y desde julio de 2008 para los hondureños y salvadoreños.

La información existente nos permite saber que los inmigrantes centroamericanos,

primordialmente guatemaltecos, residen en su mayoría en las entidades federativas del sur (sobre todo en Chiapas, seguido de Campeche y Quintana Roo) y en el Distrito Federal (CONAPO, 2006), y que migran debido a razones laborales, pues como ya se dijo en apartados anteriores, históricamente han constituido al grupo de trabajadores agrícolas temporales que periódicamente se incorporan a las actividades de cosecha de café, aunque actualmente se distingue también su incorporación en los sectores de la construcción y de servicios (Véase Ángeles, 2009), en este último sector, principalmente mujeres. El grupo poblacional de origen salvadoreño, según datos del FOMIN, es el más numeroso de entre aquéllos que llegan a Estados Unidos y a Canadá (Véase FOMIN-BID, 2012). Siguen en la lista República Dominicana, Guatemala, Haití, Honduras y Nicaragua.

Con la finalidad de aportar elementos cuantitativos para el estudio de este fenómeno el CONAPO junto con el Instituto Nacional de Migración (INM), la Sectretaría del Trabajo y Previsión Social (STPS), la Secretaría de Relaciones Exteriores (SER), El Colegio de la Frontera Norte (EL COLEF) y desde 2011, la Secretaría de Salud (SS), llevan a cabo desde 2004 la Encuesta sobre Migración en la Frontera Sur de México (EMIF Sur), antes llamada Encuesta Sobre Migración en la Frontera Guatemala- México (EMIF Gua-Mex) [9]. Por otro lado en materia de migración hacia Estados Unidos, desde 1993, y en colaboración con la Secretaría del Trabajo y Previsión Social (STPS) y el Colegio de la Frontera Norte (El COLEF), el CONAPO ha llevado a cabo la Encuesta sobre Migración en la Frontera Norte de México (EMIF Norte), proyecto que se ha fortalecido con la participación del Instituto Nacional de Migración (INM), de la Secretaría de Relaciones Exteriores (SER) y a partir de 2011 de la

[9] La EMIF SUR parte de la base conceptual y metodológica de la Encuesta sobre Migración en la Frontera Norte de México (EMIF NORTE), por lo que también es una encuesta que utiliza metodologías originales. Se aplica en las localidades fronterizas guatemaltecas de mayor intensidad migratoria, con el objetivo de medir y caracterizar los flujos migratorios laborales que se desplazan a territorio mexicano y/o estadounidense, en particular de los migrantes procedentes de México, Guatemala y Estados Unidos que transitan por la frontera Sur de México, así como de los migrantes devueltos a Guatemala por la autoridades migratorias mexicanas y por las autoridades migratorias estadounidenses, además, desde julio de 2008 se realizan levantamientos en Honduras y El Salvador, donde se entrevista a los migrantes devueltos por las autoridades migratorias mexicanas y las estadounidenses. La temática de la EMIF SUR aborda aspectos como características sociodemográficas y laborales de los migrantes, la experiencia migratoria, condiciones laborales en el lugar de origen y en el de destino, las motivaciones, condiciones de cruce y estancia en nuestro país, entre otros aspectos (COANPO 2014, www.portal.conapo.gob.mx)

Secretaría de Salud (SS)[10].

De acuerdo con la EMIF Norte, los migrantes indocumentados se han apartado de las ciudades de cruce tradicionales, como Tijuana, Ciudad Juárez y Nuevo Laredo y trasladado en forma progresiva y creciente durante los últimos 10 años a Sonora (San Luis del Río Colorado, Altar, Nogales, Agua Prieta, El Sásabe, Sonoyta, Sáric, Naco y Cananea), en particular, hacia la región desértica de Arizona (Véase CONAPO EMIF Norte 2010: 15). Según los resultados de esta encuesta (EMIF Norte) publicados en 2011, los migrantes mexicanos y centroamericanos con destino a Estados Unidos arriban vía terrestre o aérea a las principales ciudades del norte de México, según los recursos económicos de que dispongan. Su estancia en esas ciudades o poblados puede ser de horas, días, semanas o meses, dependiendo de su situación migratoria específica (documentada o indocumentada), redes sociales y experiencia migratoria. La mayoría son varones de hasta 30 años de edad, casados o en unión libre, con una escolaridad que oscila entre los siete y nueve años de educación básica, y son originarios de regiones y localidades (principalmente urbanas) del centro y sur de México, para el caso de los nacionales; y de Guatemala, el Salvador, Nicaragua y Honduras, para el caso de los extranjeros. Los resultados de la encuesta señalan que la cantidad de migrantes centroamericanos en la región fronteriza del norte de México es relativamente pequeña con respecto a la de mexicanos, pero que ha adquirido cierta relevancia debido a su vulnerabilidad y condiciones de desplazamiento por el territorio mexicano. También hace hincapié en el hecho de que ha habido un incremento significativo de mujeres y niños en el flujo:

> Aunque históricamente la participación femenina en el flujo migratorio internacional ha sido baja en comparación con los hombres, cada vez son más las mujeres que llegan a la frontera norte con la intención de llegar a Estados Unidos para trabajar o buscar trabajo y mejorar sus condiciones de vida. Asimismo, en algunas ciudades fronterizas se ha observado una mayor presencia de niños, niñas y adolescentes migrantes, quienes no sólo migran por motivos de acompañamiento y reunificación familiar, sino también con objetivos laborales (CONAPO EMIF Norte 2011:18).

[10] La EMIF NORTE es una encuesta que utiliza metodologías originales y se levanta en once localidades fronterizas del norte de México; aporta información sobre el número y características de los mexicanos que se trasladan a dichas localidades con la intención de permanecer en ellas o de cruzar a Estados Unidos para trabajar o buscar trabajo; de los que regresan del vecino país, así como de los migrantes que devuelven las autoridades migratorias estadounidenses (COANPO 2014, www.portal.conapo.gob.mx).

Con respecto a los migrantes de origen centroamericano que ingresan a México por la frontera sur, los datos obtenidos de la EMIF Sur señalan que este grupo está conformado mayoritariamente por guatemaltecos (95 %) y el resto por ciudadanos de otros países, principalmente de Honduras y El Salvador. La encuesta señala que estos migrantes tienen como principal destino México (dos de tres casos), y que el motivo principal de su desplazamiento es laboral. El documento hace una diferenciación entre quienes planean estar sólo 24 horas y quienes desean quedarse un día o más (semanas, meses o años); la mayoría tiene la intención de permanecer en México más de un día (67%) y el resto planea quedarse sólo 24 horas (CONAPO EMIF Sur 2011: 81).

Según dicha encuesta, algunas de las características de este flujo migratorio son las siguientes:

Cuadro 2. Características de los migrantes de origen centroamericano que ingresan a México por la frontera sur, 2011.

1. En su mayoría es un flujo compuesto por hombres (79%). La proporción de éstos es mayor para el grupo de más de un día (89%).
2. Es un grupo relativamente joven. Más de la mitad (55%) tiene entre 15 y 29 años de edad.
3. En el grupo de más de un día las mujeres presentan una mayor proporción de jóvenes que los hombres. Por el contrario, en el grupo de hasta 24 horas los varones presentan una mayor proporción de jóvenes.
4. En cuanto a la condición de hablante de alguna lengua indígena existen marcadas diferencias por grupo: en el de mayor permanencia 33% habla alguna lengua indígena, frente a menos del 1% del grupo de hasta 24 horas.
5. Según condición de analfabetismo, el 13% de las mujeres, declaró no saber leer ni escribir un recado. En el caso de los hombres esta proporción fue de 20%. Las diferencias son aún más marcadas en el grupo de hasta 24 horas.

6. Una de cada dos de las personas que integran este flujo migratorio no terminaron la educación primaria, considerando a los que no recibieron instrucción. El nivel de escolaridad es menor para los de mayor permanencia en México (61% no concluyó la instrucción primaria).

7. Más de la mitad están casados o unidos. En el grupo de los que permanecieron más de un día, esta condición es más frecuente entre los hombres (54%) que entre las mujeres (28%).

8. En cuanto a la relación de parentesco, 58% de los hombres declaró ser jefe de hogar, mientras que entre las mujeres dicha proporción se reduce al 10%.

9. Con respecto a la condición de documento para cruzar México, uno de cada cinco no cuenta con algún documento migratorio para internarse en México (19%). Esta condición se reduce entre los que permanecen hasta 24 horas (5%).

10. Nueve de cada diez migrantes cuentan con experiencia laboral previa en México. Sobresalen los siguientes sectores de actividad: agropecuario (51%), comercio (21%), servicios (15%) y construcción (12%).

11. La experiencia laboral, por sector de actividad, en su último viaje a México, varía de manera notoria según tiempo de permanencia en México. Los de hasta 24 horas se ocuparon principalmente en el comercio (51%) y, en menor medida, en la construcción (24%) y los servicios (22%), mientras que , entre los de mayor permanencia en México, cuatro de cada cinco laboran en el sector agropecuario.

12. En cuanto a la remuneración salarial, también se observan diferencias notorias por grupo. El grupo de mayor permanencia en México, se ubica en la escala de menores ingresos (90% percibió hasta dos salarios mínimos), mientras que en el grupo que permaneció hasta 24 horas sólo 39% se ubicó en esa misma escala de ingresos.

13. Respecto de los ingresos por sector de actividad, se observa que dos de cada cinco (37%) de quienes trabajaron en el sector comercio obtuvieron ingresos de hasta dos salarios mínimos; en contraste, casi la totalidad (96%) de los que laboraron en el sector agropecuario percibieron ese mismo nivel de ingresos, proporción similar a la alcanzada por los que trabajaron en el sector de servicios domésticos.

14. Estos resultados sugieren que existe una relación entre el tipo de migrante, el tiempo esperado de permanencia, el sector de actividad en la última experiencia laboral y el nivel de ingresos (EMIF Sur 2011: 81

Y 82).

Estos resultados sugieren que existe una relación entre el tipo de migrante, el tiempo esperado de permanencia, el sector de actividad en la última experiencia laboral y el nivel de ingresos (EMIF Sur 2011: 81 y 82). Es pertinente mencionar que la prioridad de la encuesta es documentar los casos de migrantes que van a laborar en la zona fronteriza de Chiapas-Guatemala (Véase CONAPO- EMIF Sur, 2011: 49), que si bien no ayuda a cuantificar ni a describir los casos de los migrantes, en este caso guatemaltecos que arriban a la ZMVM, sí ayuda a describir un perfil de migrante que ingresa a México, sobre todo atendiendo al dato que reporta la encuesta con respecto al 67% que tiene la intención de permanecer en México más de un día, peculiaridad que podría incentivar la movilidad hacia otras regiones del país, como la ZMVM.

Con respecto a las cifras oficiales de las estaciones migratorias, en las que se proporciona aseguramiento a los transmigrantes que cruzan por el territorio mexicano y que son detenidos por la autoridades migratorias mexicanas, en el año 2010 se registró la detención de 64 348 migrantes; para el año 2011, 62 085 personas; y para 2012 (de enero a septiembre), 65 866. En estos tres años se encontró que las mujeres tienen una participación de 14.8%, 13.8% y 13.1%, respectivamente. (Sin Fronteras-INCIDE, 2012: 28).

Como puede observarse, la información disponible para poder saber la cantidad de migrantes centroamericanos que cruzan por nuestro país, es limitada, y no es sencillo documentar a los migrantes que no pasan por las estaciones migratorias. Sin embargo con la poca información disponible pueden observarse características de los movimientos migratorios en la frontera sur, así como algunas regularidades y/o recurrencias que pueden ayudar a comprender el fenómeno en su generalidad.

2. Estado de la cuestión

2.1. Breve revisión de la literatura especializada en migración centroamericana

Al clasificar la literatura sobre migración centroamericana en México, se pueden distinguir por lo menos tres tipos de escritos diferenciables entre sí por la zona geográfica en la que centran sus análisis: a) aquéllos que se enfocan en la frontera sur, b) los que abordan la problemática en la región central de México, y c) los que abordan el tema en la frontera norte. Por otra parte, también se puede hacer una diferenciación de los escritos de acuerdo a sus ejes temáticos, por ejemplo, podríamos hablar de documentos sobre: a) migración y derechos humanos, b) mujeres inmigrantes, feminización de las migraciones o flujos migratorios femeninos (abundantes desde años recientes), y c) política y legislación migratoria.

Para el caso de esta investigación revisaremos la diferenciación por región geográfica, los textos que abordan el tema en la región de la frontera sur y más adelante en la región central. Posteriormente atenderemos la segunda diferenciación por eje temático y finalmente revisaremos otros textos que versan sobre temas no contemplados en las dos tipologías de escritos antes mencionados. Todos los documentos revisados están de alguna manera vinculados con el problema de investigación de esta tesis.

2.1. Literatura sobre inmigración centroamericana en la región de la frontera sur

Desde que Marina Arriola (1995) en su libro *Tapachula "La perla del Soconusco". Ciudad estratégica para la redefinición de las fronteras,* proporcionó información reveladora acerca de las actividades en las que los centroamericanos (principalmente guatemaltecos, incluyendo a mujeres, niños y adolescentes), se empleaban cuando llegaban a la ciudad de Tapachula. Se han realizado diversas investigaciones en esa región para comprender el fenómeno desde diferentes puntos de vista y unidades de análisis que se refieren principalmente a las estrategias de inserción laboral de migrantes centroamericanos en la frontera sur.

Marina Arriola en su texto describió cómo los migrantes centroamericanos llegaban a la

ciudad, con quiénes se relacionaban, cuánto ganaban, los espacios de los que se empezaban a apropiar para su esparcimiento y recreación y la percepción que los lugareños tenían de ellos (Véase Arriola, 1995). Por otra parte, Hugo Ángeles y Martha Rojas (Véase Rojas y Ángeles 2006, 2008a y 2009b), se han encargado de documentar, junto con Manuel Ángel Castillo, la inserción de los inmigrantes centroamericanos, en su mayoría guatemaltecos, en los mercados laborales de cultivo del café y otros productos agrícolas, principalmente en la región del Soconusco, Chiapas (Véase Castillo 1992, 1999 y 2000). Rojas y Ángeles han estudiado también la incorporación de mujeres al mercado de trabajo doméstico. Por su parte, Andrea González hizo una aportación importante al documentar que los trabajadores agrícolas guatemaltecos que laboran en las unidades productivas del Soconusco y las trabajadoras domésticas, también guatemaltecas, se valen de ciertas redes de apoyo para dar continuidad a su tradición migratoria y familiar (Véase González, 2005). En años más recientes Daniel Villafuerte y Carmen García coordinaron el libro *Migraciones en el Sur de México y Centroamérica* en el que a través de varios ensayos se abordaron algunos de los temas más discutidos en la actualidad sobre los procesos migratorios laborales, sobre la inclusión del tema en la agenda internacional, el regionalismo y la ciudadanía en Centroamérica, así como la inclusión social de la población migrante y las dinámicas fronterizas entre México y Centroamérica (Véase Villafuerte y García, 2008).

Por su parte Rodolfo Casillas tiene diversas investigaciones que dan cuenta de las principales rutas que siguen los centroamericanos en su cruce por México, sobre las condiciones profundamente vulnerables en que lo hacen y sobre las redes de apoyo de que se valen (Véase Casillas, 2006, 2008). También a través de una recopilación de historias de vida y de entrevistas tanto de hombres como de mujeres reconstruye el trayecto y el cuaderno de anécdotas de los centroamericanos que cruzan por México (Casillas 1996). Por su parte Manuel Ángel Castillo hace una interesante revisión histórica en materia de regulación de inmigración, señalando que en México aún no se cobra conciencia suficiente sobre la importancia de los flujos de inmigrantes, principalmente guatemaltecos, que laboran en la frontera sur del país, y que ello hace que no exista una legislación o regulación suficiente.

> Paulatinamente, sobre todo a partir de los años ochenta, cuando el Estado y la sociedad mexicana cobraron conciencia de la existencia y naturaleza de su frontera sur, se comenzaron a sistematizar los procedimientos de documentación migratoria de los trabajadores, aunque en forma bastante primitiva, por llamarla de alguna manera. Luego, se trataron de armonizar los sistemas de protección y previsión social, especialmente en el campo de la salud, mediante convenios específicos entre productores y algunas instituciones, como el Instituto Mexicano del Seguro Social. No obstante, dichos esfuerzos no han sido suficientes sino que incluso algunos se han visto interrumpidos por el cese de la vigencia de los acuerdos suscritos debido a reformas legales. Y aún más, en todo ese tiempo, la presencia de las autoridades laborales ha sido escasa o, en todo caso, ineficiente; basta como ejemplo la carencia de mecanismos efectivos de supervisión in situ y de conciliación en casos de conflicto. No parece existir una conciencia de que se trata de un caso único de inmigración laboral de carácter internacional, misma que, por su naturaleza, requiere atención y tratamiento específicos al amparo no sólo de la legislación interna, sino también de las obligaciones contraídas por el Estado mexicano en el marco del derecho internacional (Castillo en Alba *et. al* 2010: 10).

Es importante señalar que si bien los sujetos de estudio de esta investigación no se localizan en la frontera sur, los trabajos que realizan demuestran que los inmigrantes centroamericanos en el país están localizados, justo en la frontera entre México y Guatemala. Estos trabajadores constituyen una primera aproximación hacia el tipo de migración que históricamente se ha dado en nuestro país proveniente de Centroamérica y una identificación preliminar del perfil del migrante centroamericano, que como integrante de un grupo podría buscar asentarse en la Zona Metropolitana del Valle de México. Entonces la migración centroamericana en la frontera sur constituye un antecedente, tanto por las investigaciones que al respecto se han realizado (mucho más abundantes que las que refieren a la región central del país), como por la naturaleza del fenómeno en sí.

2.3. Literatura sobre migración de centroamericanos en la Zona Metropolitana del Valle de México

La literatura que versa sobre el fenómeno de los migrantes centroamericanos que transitan o se incorporan a la región central del país, y específicamente a la ZMVM es muy reducida. En el caso de los centroamericanos asentados en esta región actualmente se está muy lejos de

contar con información que permita una estimación del flujo, sin embargo no se ha intentado documentarlo. Al respecto, el investigador de El Colegio de México Manuel Ángel Castillo afirmó: “de entrada la dificultad consiste en saber cuántos extranjeros “indocumentados” se encuentran en el territorio nacional, que es la pregunta reiterada por todos los que hacemos investigación al respecto, sin poder contestarla aun científicamente” (CNDH, 2003).

Si hacemos una diferenciación de la información disponible atendiendo a la zona geográfica a la que hace referencia, tenemos por un lado abundante literatura especializada en inmigración centroamericana laboral temporal en la frontera sur, pero hay muy poca información sobre lo que ocurre en la región central del país. Existe una investigación titulada *Centroamericanos en la Ciudad de México. Desarraigados y en el silencio*, llevada a cabo por Laura O´Doguerty durante 1987 y 1988. Dicha investigación está concentrada exclusivamente en los migrantes y desplazados que por razones políticas y de seguridad se trasladaron desde sus países de origen hacia la Ciudad de México. Valiéndose de los informes de la Comisión Mexicana de Ayuda a Refugiados (COMAR) y el Programa de Ayuda a Refugiados (PARCA)), O´Doguerty hace un análisis descriptivo de las características, comportamiento, condiciones de vida y estrategias de sobrevivencia de los centroamericanos que migraron a la Ciudad de México después de 1978. (Véase O´Doguerty, 1989). El trabajo de O’Doguerty es un estudio valioso y cercano a los intereses de esta tesis, ya que uno de los objetivos principales de la autora es describir las características de esta población y de sus procesos de inserción y porque es la única investigación que da cuenta con detalle del perfil de los migrantes centroamericanos asentados en la zona.

Aunque el tipo de migrantes que documentó O´Dorguety, era específicamente perteneciente al grupo de desplazados por razones políticas y de seguridad, constituye un antecedente significativo y un primer intento valioso por visibilizar a un grupo poblacional que tradicionalmente ha sido inadvertido en la Zona Metropolitana del Valle de México.

2.4. Literatura sobre derechos humanos de los migrantes centroamericanos en México

Existe abundante literatura, tanto académica como no académica, que trata sobre las condiciones en las que los migrantes centroamericanos cruzan nuestro país, y en este sentido hace énfasis en la violación sistemática de sus derechos humanos, ya sea en el trayecto o al momento de incorporarse a alguna zona de acogida; tales serían los casos de explotación laboral, sexual o del tráfico de personas. Entre esta literatura se puede mencionar el estudio del CIDE titulado *Los derechos Humanos de las personas migrantes en México: estudios de caso para promover su respeto y defensa* (Schiavon y Díaz, 2011) o el *Informe de Amnistía Internacional sobre los abusos contra los migrantes irregulares que atraviesan por México* (Amnistía Internacional, 2011). Gabriela Fuentes y Luis Raúl Ortiz por su parte analizan las condiciones de vulnerabilidad en que los migrantes centroamericanos cruzan México, al ahondar en el tema de los abusos perpetrados por las autoridades mexicanas como la policía federal, el ejército o los agentes de migración (Fuentes y Ortiz 2012). Tenemos también la tesis de Mirna Estrella, quien se encarga de describir la violación sistemática de los derechos humanos de la mujeres inmigrantes en la frontera sur de México (Véase Estrella, 2007) y la tesis de Jaime Rivas, quien describe el proceso de la formación de redes, específicamente la conformación de organizaciones civiles que apoyan a migrantes en Tapachula, Chiapas, frente al riesgo y la vulnerabilidad de los migrantes centroamericanos que cruzan la frontera sur de México (Rivas, 2008). Entre las investigaciones que abordan el tema de la trata de personas, tenemos el trabajo de Arun Kumar y María Elena Jarquín (Kumar y Jarquín, 2005), que versa sobre el tráfico de mujeres dentro del territorio mexicano en el contexto de la globalización. Otras investigadoras como Ana María Chávez y Antonio Landa (Chávez y Landa 2011: 6) hablan sobre las personas que son sometidas a condiciones de trata con fines de explotación sexual y laboral.

En el ámbito no académico tenemos materiales producidos por instituciones u organizaciones no gubernamentales o colectivos autogestivos dedicados a la investigación o al trabajo comunitario; los ejes temáticos principales de estos trabajos son la trata de personas, los flujos migratorios conformados por mujeres y la legislación y política migratoria

existente al respecto. En ellos abundan denuncias, reportajes, artículos, video-reportajes, documentales y otros materiales en los que se señalan vejaciones y agresiones que sufren los migrantes al cruzar el país. Organizaciones como el Centro de Derechos Humanos Fray Matías de Córdova en Tapachula, Sin Fronteras I.A.P., el Relator Especial de la ONU sobre los Derechos Humanos de los Migrantes, Iniciativa Ciudadana y Desarrollo Social A.C. (Incyde Social)., o La Pastoral de Movilidad Humana, también han documentado ampliamente el abuso y maltrato que reciben los migrantes. Una de las más recientes publicaciones es la de Sin Fronteras I.A.P. en colaboración con INCIDE Social titulada *Construyendo un modelo de atención para mujeres migrantes víctimas de violencia sexual en México* (Sin Fronteras e Incide Social, 2012). El Centro Fray Matías de Córdova publicó desde el 2009 el *Informe sobre derechos humanos y condiciones de vida de las personas migrantes en el centro de detención de la ciudad de Tapachula, Chiapas* (Centro de Derechos Humanos Fray Matías de Córdova, 2009). Por parte de la Comisión Nacional de Derechos Humanos está el *Informe especial sobre secuestro de Migrantes en México* (CNDH, 2011), por parte de Incide A.C. hay un *Diagnóstico de Instituto Nacional de Migración: Hacia un sistema de rendición de cuentas en pro de las personas migrantes en México* (Incyde, 2013), la serie de boletines de la Dirección de Migración y Derechos Humanos (Incyde, 2013), entre otros.

2.5. Literatura sobre migración centroamericana en México con perspectiva de género

En México, la literatura elaborada desde la perspectiva de género, impregnada por la segunda ola del movimiento feminista del siglo XX , se enfoca principalmente en la presencia femenina en los flujos migratorios y no en las relaciones entre los géneros que conforman los flujos migratorios o los grupos de inmigrantes. Sin embargo hay que destacar el importantísimo papel que ha jugado este abordaje en los estudios sobre migración que hasta fechas recientes habían tenido un cariz androcéntrico al obviar la importancia de los sistemas de creación de desigualdad de género. Se han tenido en cuenta las desigualdades sociales en cuanto a clase social y mercado laboral polarizado, pero no se ha pensado la desigualdad en términos de género expresada en nuestros sujetos de estudio, primero en el grado de

vulnerabilidad perfectamente diferenciable entre hombres y mujeres como transmigrantes indocumentados, y después en la división sexual del trabajo como inmigrantes incorporados con o sin documentos.

De las investigaciones que hacen visible la presencia femenina en los flujos migratorios en México, rescatamos aquéllas que han ayudado a la sociedad a identificar a las mujeres ya no sólo como acompañantes subordinadas al proyecto masculino sino como agentes individuales dentro de los procesos de continuidad y cambio cultural y económico personal, familiar, comunitario y como trabajadoras. Es notable la labor que algunos estudiosos hicieron al intentar etnografiar el desplazamiento de mujeres indígenas a los núcleos urbanos. Lourdes Arizpe en *La migración por relevos y la reproducción social del campesinado* (Arizpe, 1980), diserta sobre la reproducción del campesinado y cómo la división sexual del trabajo influye en el hecho de que las mujeres deban migrar hacia las ciudades y en años más recientes Cristina Oemichen explicó los procesos de incorporación de las mujeres indígenas mazahuas en la Ciudad de México (Oemichen, 2002). Esta aproximación permitiría, más adelante, describir y explicar las aportaciones que la mujer hace para el sustento familiar y comunitario; los conflictos generados al interior del grupo doméstico como consecuencia de la transformación de los roles de género; la reorganización de la dinámica familiar y comunitaria para hacer frente a la ausencia de los varones cuando las mujeres permanecen en la comunidad de origen (Véase Suárez y Zapata 2004, Nemesio y Domínguez 2004, Galindo 2004, Mummert 1986 y D´Aubaterre 1985). A este respecto, Rosas Mujica diserta sobre cómo en El Cardal, Veracruz, la ausencia de los maridos (que se encuentran en estados Unidos), modifica drásticamente el papel de las mujeres que al permanecer en su casa asumen tareas

nuevas: el hogar, el cuidado de los hijos, la administración de las remesas y el patrimonio familiar, la representación de sus esposos ante las autoridades y organizaciones comunitarias, y finalmente, generadoras de ingresos (Rosas, 2005). Por su parte Marroni en *Representación de un marido ausente* (2006), diserta sobre cómo todas estas actividades se dan en un contexto de suplencia y cómo esto tiene un impacto en sus relaciones de género tanto al interior de su núcleo doméstico como en su comunidad.

Al mismo tiempo se han podido analizar las formas y características de la participación femenina en los flujos migratorios, su incorporación al mercado de trabajo asalariado, sus motivaciones y expectativas como parte de este proceso (Véase Hondagneau, 2003 y León y Deere 1986); las diferenciadas formas de inserción atendiendo al género y las prescripciones socioculturales que pesan sobre las personas al momento de incorporarse a los lugares receptores.

Es importante señalar que los abordajes con perspectiva de género señalan que esta participación ha generado independencia, autonomía y un supuesto *empoderamiento* de las mujeres derivado de su incorporación a los flujos migratorios y al mercado de trabajo asalariado al lograr con ello su reposicionamiento tanto a nivel comunal como familiar (Véase D´Aubaterre, 2002, Arias, 2009, González, 2002). Otros estudiosos han cuestionado ese empoderamiento y han planteado que el incremento de la participación de las mujeres en el mercado de trabajo es resultado del desmantelamiento del estado de bienestar, lo que ha propiciado que muchos de los servicios que en el pasado eran brindados por el Estado sean realizados en la actualidad por mujeres (Véase Rivermar 2008, Bernárdez, 2007 y

D´Aubeterre 1995), Incluso el capitalismo ha tenido la pericia de refuncionalizar los patrones tradicionales de división del trabajo que enaltecen *la naturaleza fina* de las mujeres al generar nichos laborales feminizados en los que no tienen cabida los varones, ejemplo de ello son el trabajo doméstico, el cuidado de niños, enfermos y ancianos, el mantenimiento de hoteles y restaurantes, las labores *minuciosas* en maquiladoras textiles, invernaderos y empacadoras. Algunas características de estos nichos laborales son sus bajos salarios, la carencia de prestaciones y seguridad social y la nula posibilidad de movilidad laboral ascendente (Véanse Almeida 2007, Ariza 2004, Becerril, 2013, Hondagneau- Sotelo, 2001 y 2011).

Según otras investigaciones algunas mujeres pueden estar motivadas por un afán emancipatorio de sus mandatos de género (Véanse Woo, 1997, Bernárdez, 2006, Camacho, 2010). El que exista la posibilidad de escapar del sometimiento a alguna autoridad masculina y al mismo tiempo acceder a algún tipo de trabajo remunerado en el extranjero en una ciudad lejana del lugar de nacimiento, representa para algunas mujeres un camino hacia sul desarrollo personal.

Entre los autores principales que específicamente disertan sobre las características de la migración centroamericana en México se encuentran Edit Kauffer, quien diserta sobre los flujos migratorios femeninos laborales en la frontera sur, las actividades que desempeñan, y las condiciones en las que las realizan, así como las características de sus redes de apoyo (Kauffer, 2012). También está el trabajo de Olivia Ruiz, quien desde el año 2000 reflexionaba acerca de los riesgos que implicaba para las mujeres migrantes centroamericanas cruzar la frontera sur (Ruiz, 2010), y en este sentido sobre las categorías migración-género-riesgo-espacios fronterizos (Ruiz, 2006 y 2007). Por su parte Martha Rojas y Hugo Ángeles (Rojas y Ángeles, 2000) dan cuenta de la participación femenina en los migratorios internacionales que se producen en la frontera México-Guatemala y de la frontera sur como escenario de la migración internacional. En *Género y migración: estrategias de mujeres migrantes centroamericanas en tránsito por México*, (Villanueva Domínguez, 2012), que aunque se centra en migración de tránsito, ayuda mucho a explicar los mecanismo que tienen algunas

mujeres para enfrentarse a situaciones de riesgo durante su paso por la región. Magali Cuadra en *Vulnerabilidades para la transmisión del virus de inmunodeficiencia humana en contextos de movilización: mujeres en trabajo sexual de Chetumal, Quintana Roo* diserta sobre los circuitos de mujeres en el mercado de trabajo sexual en Chetumal, en los que hay una notable presencia centroamericana (Cuadra en INM, 2007); Fabiola Vargas en *Memoria: Mujeres afectadas por el fenómeno migratorio en México. Una aproximación desde la perspectiva de género*. Instituto Nacional de la Mujeres, habla sobre la violencia sexual contra las mujeres en tanto que es una práctica generalizada del crimen organizado, al señalar que por años ha sido un hábito por parte de *polleros* o traficantes, autoridades y sus mismos compañeros de viaje varones y hace énfasis en que esta práctica es parte del "precio" que se exige a las migrantes por el derecho de paso. (Vargas, 2007:56).

En los textos anteriormente citados se señala reiteradamente que las relaciones sociales de género son determinantes de la especificidad de la movilidad espacial de las mujeres. Sabemos gracias a ellos que hay tres factores eje que motivan a las mujeres latinoamericanas y del Caribe a emigrar hacia otros países, a saber, las determinaciones materiales y su incidencia en la economía de las familias, la violencia política y finalmente la violencia doméstica. Según los autores antes mencionados, la condición desigual de la mujer en la sociedad, determina en muchas ocasiones las causas, motivaciones, características y consecuencias de sus movimientos migratorios. Dentro de esa condición desigual, el mayor o menor grado de autonomía de las mujeres en distintas sociedades determina condiciones diferentes de migración y permite que la movilidad espacial y la actividad económica contribuyan a mejorar su condición personal, familiar y social.

> El empobrecimiento generalizado que ha afectado a las naciones periféricas ha impactado sobre todo en las mujeres. Dada su responsabilidad en la subsistencia familiar, éstas se han visto obligadas a emplearse de manera formal o informal, con el fin de paliar el déficit de ingresos.(…)su presencia en el mundo del trabajo se produce preferentemente en el sector informal y de subempleo. (Bernárdez 2006: 22)

Como podemos observar, la literatura sobre migración y género hace especial referencia al importante papel que las mujeres juegan en la migración. Observemos que tales

peculiaridades de las migraciones femeninas se vinculan de manera muy estrecha con los condicionamientos de género para la participación de las mujeres en los mercados de trabajo. La exclusividad del rol reproductivo asignado a las mujeres determina que su posición en la familia y las etapas del curso de su vida condicionen las posibilidades de su participación laboral en una forma no experimentada por los hombres. A su vez la demanda de mano de obra femenina está moldeada por las relaciones sociales de género.

Sin bien, la migración femenina no es el tema de esta investigación, el identificar el tipo de actividades que se realizan en determinados mercados de trabajo de acuerdo a la asignación de tareas por sexo y su repercusión en las relaciones de género entre los migrantes (hombres y mujeres) o entre migrantes y no migrantes, proporciona una visión más amplia del fenómeno en su totalidad. Asimismo el hacer diferenciaciones de género ayuda a comprender por qué las mujeres y los menores son más vulnerables que los varones y por qué su grado de exposición a la violencia y a la explotación es más alto, sobre todo durante el trayecto.

De esta manera quedan bosquejados los antecedentes del fenómeno y de la literatura especializada relacionada con el problema de investigación. En el siguiente capítulo se expondrán los conceptos y categorías de análisis con los que se explicará el fenómeno en su contexto actual, así como el marco teórico - metodológico.

CAPÍTULO II

Hacia la comprensión de la migración: conceptos y teorías explicativas fundamentales.

La comprensión de los factores que determinan la naturaleza de los procesos migratorios siempre suscita constantes debates entre antropólogos, sociólogos, demógrafos, economistas e historiadores y esta reacción nos lleva a estudiar los variados criterios de análisis del fenómeno migratorio y el concepto mismo de "migración". De esta manera, en este capítulo veremos cómo se han definido algunos conceptos dentro del estudio de la migración, así como los enfoques o abordajes teóricos y dimensiones de análisis que existen para explicarla.

1. El concepto migración

El concepto *migración* está normalmente asociado con el proceso que implica dejar el propio país, la ciudad o el poblado natal para establecerse en otro sitio. A pesar de que tal definición es la comúnmente usada, en esta investigación es entendida como la define María Cristina Blanco, quien señala que los movimientos migratorios son: "los movimientos que supongan para el sujeto un cambio de entorno político-administrativo, social y/o cultural relativamente duradero; o, de otro modo, cualquier cambio permanente de residencia que implique la interrupción de actividades en un lugar y su reorganización en otro." (Blanco 2000: 17) Frente a esta definición puede afirmarse que no son considerados como migraciones los desplazamientos turísticos, los viajes de negocios o de estudios, por su transitoriedad y no implicación de reorganización vital, o los cambios de residencia dentro del mismo municipio, por no suponer un cambio de entorno político-administrativo y no derivarse necesariamente de él la interrupción de actividades previas. Por otro lado Villafuerte nos dice que la migración es:

> …es una manifestación humana, producto de una serie de problemas relacionados con las condiciones de vida de la población migrante, del grado de desarrollo de las regiones de origen de los migrantes, de las aspiraciones del migrante y su familia en torno a un futuro mejor. Del lado de

> los países receptores, la migración es un problema y una posibilidad: problema en cuanto a que involucra demandas sociales y políticas; posibilidad porque constituye un factor fundamental en la creación de riqueza al vincular la fuerza laboral migrante a las tareas que no son asumidas por la población nativa (Villafuerte 2006:77)

Bajo este entendido, se puede continuar con la diversidad de movimientos migratorios. Como señala Blanco (2000: 17) el fenómeno migratorio abarca tres subprocesos analíticamente identificables: la emigración, la inmigración y el retorno y a su vez a tres tipos de sujetos implicados: la sociedad de origen o emisora, la sociedad de destino o receptora y los propios inmigrantes. Así tenemos que "inmigración" significa, en términos muy generales, la entrada de individuos hacia alguna división territorial ajena a la suya, que puede ser una ciudad o pueblo, una nación, una región o un continente. Entonces el concepto emigración está determinado por la salida de individuos pertenecientes a su población y al realizarlo cambiarán de forma significativa su circunstancia de vida y sus relaciones productivas.

En cuanto a la transmigración tenemos que Irene Ivakhniouk se refiere a las migraciones de tránsito como "la migración de personas desde un país de origen/salida hacia un país de destino/asentamiento a través de países intermedios/ de tránsito, frecuentemente en condiciones inciertas o inseguras: clandestinidad, visa de turismo, documentos falsos, etcétera" (Ivakhniouk, 2004). Para Aspasia Papadopoulou la migración de tránsito es el espacio temporal "entre emigración y establecimiento" (Papadopoulou, 2005).

Ahora bien, no ha sido fácil encontrar un término que pueda definir el caso concreto de los ciudadanos centroamericanos en la ZMVM o siquiera acercarse a explicar lo que ocurre con ellos. La Ley General de Población, solía definir su artículo 42 al "transmigrante" como toda persona extranjera que se encontrara en tránsito hacia otro país y afirmaba que ésta podía permanecer en territorio nacional hasta por treinta días, (Véase Ley General de Población, 1999), pero en la actual Ley de Migración, vigente desde el 2011 la única definición que se tiene es la de *migrante*, y es la siguiente:

> Migrante es todo aquél individuo que sale, transita o llega al territorio de un Estado distinto al de su residencia por cualquier tipo de motivación (Ley de Migración 2011, Art. 3, Fracción 4).

El Reglamento de la Lay de Migración por su parte dice que:

> La condición de estancia de visitante sin permiso para realizar actividades remuneradas se equipara a la calidad de No inmigrante, en las características de turista, **transmigrante**, visitante distinguido, visitante provisional, ministro de culto, corresponsal, visitante en la modalidad de persona de negocios, o visitante en todas las demás modalidades migratorias que no impliquen una actividad lucrativa cuando la persona extranjera se haya documentado con forma migratoria múltiple con una temporalidad de hasta ciento ochenta días (Reglamento de la Ley de Migración 2011: Artículo 6º transitorio).

Observamos que estos conceptos no alcanzan a explicar lo que sucede en el caso de los migrantes centroamericanos que al cruzar por México redefinen su proyecto migratorio. Las nociones de "salida" y "llegada", dejan un poco de lado preguntas como ¿qué características tiene el trayecto que recorren los migrantes?, ¿cuáles son las rutas seguidas? ¿en qué condiciones se recorren? y ¿por qué razones se reconfiguran dichas rutas?

> Este concepto es uno de los más complejos dentro de los temas de la migración (…) La transmigración brinda la posibilidad de ver en la acción del migrante, aspectos tales como la forma en que conciben cruzar las frontera, límites y bordes; el ejercicio, las transformaciones y la adopción de identidades o elementos identitarios. A su vez, en el proceso de transmigración se puede observar la manera en la que el sujeto va preparando sus arenas (o campos) a partir del capital social que lleva o que acumula en el camino (Ríos 2010: 20).

De esta manera llegamos a la discusión de un concepto, en el caso concreto de los migrantes centroamericanos que cruzan México, la ZMVM, espacio delimitado para llevar a cabo esta investigación, puede ser un lugar de "tránsito" y al mismo tiempo "de destino".

Al revisar el concepto “migración en tránsito”, sabemos que comenzó a utilizarse alrededor de los años 90[11] al mismo tiempo que el concepto “país de tránsito” apareció en el vocabulario de los migrantólogos como una categoría que intentaba referirse a los que estaban entre “país de origen” y “país de destino”. Aunque se ha incrementado el uso de la expresión, por el momento no se cuenta con definiciones universalmente válidas de “transmigrante”, “país de tránsito” o “migración de tránsito”.

Para el caso concreto que ocupa a esta tesis, quizá la definición que más se acerque al tipo de migrantes cuyos casos fueron documentados en el Capítulo III, es la de Cassarino y Fargues, quienes definen a los “transmigrantes” como “personas en movimiento” que se encuentran en una situación llamada “tránsito”, es decir, “migrantes que pertenecen temporalmente a un país con la intención de llegar a otro, independientemente de que logren llegar a su meta o no” (Cassarino y Fargues, 2006). Sin embargo debo señalar que resulta aún insuficiente esta definición, pues según mis datos etnográficos, estos “transmigrantes” que ven a México como un lugar de tránsito y al mismo tiempo de destino, pudieron haber salido de su país sin la intención clara de llegar a algún otro y únicamente se encuentran en la ZMVM porque decidieron emigrar de manera desesperada, sin rumbo ni proyecto.

2. Explicación teórica de la migración

Analizar el problema de investigación de esta tesis desde un solo tipo de abordaje teórico, es complicado. Sin embargo, las perspectivas teóricas existentes (la mayoría explicada a continuación), se han centrado en explicar a) los factores de expulsión y atracción, b) los factores que perpetúan la reproducción del fenómeno migratorio y c) los factores que determinan su permanencia en los sitios receptores. Por tal motivo nos valdremos de dimensiones de análisis que imprimen al fenómeno ciertas cualidades de manera transversal al tener como categorías de análisis el género, o conceptos como “ciudad global” de Saskia Sassen.

[11] Una de las primeras apariciones del concepto se incluyó en la Convención Internacional sobre la protección de los derechos de todos los trabajadores migrantes y sus familias, en la cual se afirmaba que “por Estado de tránsito se entenderá cualquier Estado por el que pase el interesado en un viaje al Estado de empleo o del Estado de empleo al Estado de origen o al Estado de residencias habitual” (ONU, 1990:6).

Teorías explicativas

Dentro de las teorías existentes se encuentran aquéllas que abordan al fenómeno desde: a) el análisis de sus causas, b) desde su dinámica, y c) desde la reproducción del fenómeno mismo.

Cuadro 3. Teoría de la migración

Tipo de abordaje	Teoría
Análisis de las causas de salida.	• Perspectiva neoclásica del equilibrio. • Escuela de la nueva economía de la migración laboral. • Teoría histórico- estructural. • Teoría de la dependencia.
Análisis de factores de reproducción del fenómeno.	• Teoría de redes. • Teoría de la causación acumulativa. • Teoría articulacionista.
Análisis de la dinámica del fenómeno	• Teoría de los mercados de trabajo duales. • Teoría transnacionalista.

Cuadro 4. Explicación breve de las teorías de la migración

Teoría	Descripción
Perspectiva neoclásica del equilibrio[12]	Esta perspectiva contiene las siguientes proposiciones y asunciones implícitas: 1. La migración internacional de trabajadores es causada por diferencias salariales entre países. 2. La eliminación de tales diferencias salariales terminará con el movimiento de trabajadores, la migración no acontecerá ante la ausencia de tales diferencias. 3. Los flujos internacionales de trabajadores responden a las diferencias entre índices de beneficios de capital humano que puede ser diferente del conjunto del índice salarial, provocando distintos patrones de migración opuestos a aquellos de los trabajadores no cualificados 4. Los mercados de trabajo son mecanismos primarios por lo que los flujos internacionales de mano de obra se inducen a otro tipo de mercados que

[12] Propuesta por Ravenstein, sostenía que la migración es inseparable del desarrollo y que las principales causas de los flujos migratorios son económicas. (Ravenstein, 1885).

	no tienen efectos importantes sobre la migración internacional. 5. La forma en que los gobiernos pueden controlar los flujos migratorios es a través de la regulación o influencia en los mercados de trabajo en los países emisores o receptores.
Escuela de la nueva economía de la migración laboral[13]	Según este abordaje las migraciones no se determinan por decisiones de carácter individual, sino por unidades más amplias de lazos parentales, familias u hogares[14]. Los individuos actúan colectivamente no sólo para maximizar las expectativas de renta, sino también para minimizar riesgos y reducir los problemas relacionados con la variabilidad de mercados distintos al del trabajo (Véanse Stark y Levhari, 1982; Katz y Stark, 1986; Lauby y Stark, 1988; Taylor, 1986; Stark, 1991)
Teoría histórico-estructural[15]	Éste abordaje teórico, al seguir la línea de las teorías neomarxistas, sostiene que la migración estimula la pérdida de capital humano y destruye la tradición, la estabilidad y la economía de las comunidades rurales. Además, la migración y las remesas tienen efectos socioculturales negativos pues conducen a un cambio en el gusto a favor de lo importado. "La migración incrementa artificialmente el bienestar de las familias debido a que las remesas son un ingreso temporal e inestable que desalienta el crecimiento económico autónomo en los países que exportan fuerza de trabajo" (De Haas, 2018, 2009:86)
La teoría de la dependencia[16]	La teoría de la dependencia ejemplifica la aplicación del enfoque marxista a las migraciones internacionales, estableciendo una relación causal entre las migraciones y el desarrollo del capitalismo a nivel mundial. Así, la posición de cada una de las naciones en el sistema económico y político internacional determina la configuración que toman los procesos en los que se involucra. A su vez, esta organización jerárquica refuerza las presiones endémicas en los países menos desarrollados que inducen a la migración. En esta perspectiva, el individuo

[13] La nueva economía de la migración laboral surgió para cuestionar muchas de las afirmaciones y conclusiones de la teoría neoclásica (Stark y Bloom, 1982: 173-178).

[14] "De forma distinta a los individuos, los hogares se encuentran en una posición que les permite controlar los riesgos para el bienestar de sus economías diversificando el ingreso de los recursos familiares, tales como el trabajo familiar. Mientras que a algunos miembros de la familia les son asignadas actividades económicas locales, otros pueden ser enviados a trabajar a mercados laborales extranjeros donde los salarios pueden llegar a ser significativamente superiores a los del área local" (Massey et. al., 2000: 11).

[15] Los análisis histórico-estructurales explican a la migración a través de teorizaciones neomarxistas como la teoría de la dependencia, del sistema económico mundial y del modelo articulacionista. Estas teorías ven a las migraciones como resultado de la dominación ejercida por los países desarrollados sobre otros de la periferia (Véase Eades 1986; Papademetrious 1988; Wallerstein 1974).

[16] El surgimiento de la llamada teoría de la dependencia tiene sus orígenes en los estudios de André Gunder Frank, Fernando Henrique Cardoso y Enzo Faletto, cuyos trabajos presentan como puntos comunes un enfoque estructural, en el que los países latinoamericanos ocupan posiciones subordinadas ante los países de Europa central y Estados Unidos. (Véase Roitman 2008).

	se encuentra supeditado a la totalidad social por lo que sus motivaciones para emigrar están condicionadas por las particularidades históricas y sociales. Así, el origen de las migraciones se encuentra en el devenir histórico de las sociedades y el individuo está atado a las condiciones heredadas de un modo de producción, el cual, limita considerablemente su capacidad de decisión.
Teoría del Capital Social[17]: las redes migratorias	Algunas afirmaciones clave de la teoría del capital social, la cual sirve como base para la conceptualización de redes de migrantes son las siguientes: 1. El capital social es la suma de recursos accesibles para disponer de una red estable de relaciones de conocimiento y de trato mutuo. 2. Las redes de migrantes son conjuntos de vínculos interpersonales que conectan a los migrantes, retornados y no migrantes en áreas de destino y origen a través de relaciones de parentesco, amistad y paisanaje. 3. Las redes migratorias incrementan la posibilidad de que se produzca la emigración internacional porque se reducen los costos y riesgos de movimiento y se incrementan los beneficios previsibles. Malkin declara que: "...las redes sociales permiten que el migrante establezca vínculos sociales con su comunidad de origen ya que al encontrarse con sujetos que compartan su cultura, costumbres, formas de ver la vida colectiva crea un nuevo espacio público e individual, resultado de la convergencia entre los lugares de destino y de origen de la migración" (Malkin, 1999: 45).
Teoría de la causación acumulativa[18]	Plantea que la migración es un fenómeno autosostenido y autorregulado. "La idea básica es que éstos [se refiere a los factores que reproducen los procesos migratorios] modifican la realidad en formas que inducen a desplazamientos subsiguientes a través de una serie de procesos socioeconómicos" (Arango

[17] La teoría del capital social fue propuesta en un inicio por Pierre Bourdieu como parte de la idea del capital simbólico que se define como "cualquier propiedad (cualquier tipo de capital, físico, económico, cultural, social) cuando es percibida por agentes sociales cuyas categorías de percepción son de tal naturaleza que permiten conocerla (distinguirla) y reconocerla, conferirle algún valor" (Véase Bourdieu 1994: 108).
Según Durand y Massey, el capital social es "la suma de recursos reales o virtuales que corresponden a un individuo o grupo social en virtud de su pertenencia a una red de relaciones más o menos duradera, de relaciones más o menos institucionalizadas de conocimiento y reconocimiento mutuo" (Durand y Massey, 2003: 30). La conformación del capital social, entonces, crea estructuras de apoyo y reciprocidad mediante los cuales los migrantes se organizan para resolver sus necesidades de vida inmediatas. Dichas estructuras han sido llamada redes de migrantes.
Para Joaquín Arango "Las redes migratorias son el principal mecanismo que hace de la migración un fenómeno que se perpetúa a sí mismo", por lo que puede entenderse a este tejido de redes de capital social como una estrategia de sobrevivencia. En el caso de la migración de tránsito por México, muchos de los migrantes solo pueden solventar su tránsito con la ayuda de paisanos que se encuentran tanto en su país de origen como en el de destino (Arango, 2000: 42).
[18] La teoría de la causación acumulativa es una perspectiva teórica de corte neokeynesiano que fue propuesta por Gunnar Myrdal en 1959(Véase Myrdal, 1979).

	2000:22). El saber sobre el "éxito" de ciertos proyectos migratorios, el ver cómo se modifican los niveles de vida de las personas que migran y de sus familias incentiva a otras personas a migrar. Esta teoría recalca la importancia de las redes sociales, sosteniendo que cada acto de emigrar altera el contexto social en el que otras decisiones de emigrar son tomadas, de tal forma que los movimientos migratorios se hacen cada vez más probables (Massey et al., 2000: 30-31).
Teoría articulacionista[19]	Michael Kearney (1986) con su enfoque articulacionista concibe a las migraciones como "procesos de creación de vínculos entre espacios geopolíticos y socioculturales diferenciados" y como "resultado de las estrategias de los grupos domésticos dentro del contexto internacional". Kearney desarrolló la noción de "red migratoria articulatoria" (*articulator network*) que buscaba enmarcar el funcionamiento y alcance de estas redes como parte de un amplio proceso de articulación e integración entre regiones con desigual nivel de desarrollo económico y social, vía la migración laboral. Las unidades de análisis del modelo de Kearny son el grupo doméstico y la red migratoria[20], cuya consideración permite el estudio y análisis de las migraciones internacionales desde una perspectiva antropológica que contemple tanto a los análisis micro como a los macro.
Teoría de los mercados de trabajo duales[21]	El economista Michael Piore (1979) ha sido el representante más fuerte de este enfoque teórico al afirmar que la migración internacional es provocada por una permanente demanda de trabajadores extranjeros hacia las estructuras económicas de las naciones desarrolladas. Según estos planteamientos, la inmigración es la causa de los factores de atracción de los países receptores (una necesidad de mano de obra extranjera). Esta demanda de trabajadores

[19] A finales de los años setenta la Teoría del articulacionismo trato de romper con la concepción unidireccional de la relación entre migración y desarrollo. Para esta teoría "la migración es fruto de las estrategias que los grupos domésticos llevan a cabo a partir del establecimiento de redes migratorias,, entendidas como un conjunto de relaciones (parentesco, amistad, y vecindad) que configuran un campo social que se denomina red". (Cortés, 2010: 41).

[20] El grupo doméstico se define operativamente como un grupo de personas que asegura su mantenimiento y reproducción por la generación y disposición de un ingreso colectivo (Véase Gregorio, 1998).
La red migratoria se define, siguiendo a Grasmuck y Pesar, como el "conjunto de relaciones sociales que organizan y dirigen la circulación del trabajo, capital, bienes, servicios, información e ideologías entre las comunidades que envían migrantes y las que los reciben" (Véase Grasmuck y Pesar 1991: 13).

[21] "A pesar de que la teoría neoclásica del capital humano y las nuevas teorías de migración conducen a conclusiones diferentes sobre los orígenes y la naturaleza de la migración internacional, ambos son esencialmente modelos de decisión microeconómica". La teoría de la dualidad del mercado de trabajo es la que aparta la atención de las decisiones tomadas por los individuos y argumenta que la migración internacional radica en la demanda de trabajo intrínseca a las sociedades industrializadas modernas.

	inmigrantes tiene que ver con ciertas cualidades de las sociedades industrialmente avanzadas y de sus economías[22]. Por su parte Stephen Castles y Mark Miller afirman que: la desigualdad social entre los inmigrantes queda evidenciada cuando les corresponde realizar los trabajos rechazados por los nacionales con menores salarios (Castles y Miller 2004: 226).Por otro lado, también resulta útil su disertación sobre los efectos que los inmigrantes provocan en las sociedades de acogida, en las que clases más altas se ven beneficiadas a través del pago de la fuerza de trabajo de los migrantes con salarios bajos y nulas garantías sociales como seguro social; las clases más bajas se ven perjudicadas en el sentido de que sus trabajos son precarios, inflexibles y temporales (Castles y Miller 2004: 239).
Teoría transnacionalista[23]	De manera general, este abordaje teórico propone que el transnacionalismo es un proceso social en el que los migrantes operan en espacios sociales que trascienden a los límites geográficos y a las fronteras políticas y culturales. Nina Glick y sus colegas enfatizan en el hecho de que los migrantes no se deslindan de sus sociedades de origen, sino que viven aspectos de su vida anterior (en el país de origen) al mismo tiempo que se van incorporando a los países de acogida. Estos migrantes, valiéndose de ciertos mecanismos de desplazamiento y de comunicación actuales, son llamados migrantes transnacionales y su vida cotidiana transcurre entre múltiples interconexiones entre fronteras de origen y de destino. Desde una visión positiva, el abordaje teórico considera que el gran detonador de las migraciones internacionales es la globalización, en particular la difusión de las tecnologías de la información y la comunicación (TIC) que facilitan y abaratan los flujos migratorios. Marca un énfasis en la organización social de la migración y en el papel de la agencia en los procesos de desarrollo. El transnacionalismo resulta una explicación post-estructural, pues omite las causas estructurales de la migración, el papel que juegan los migrantes en la acumulación de capital, las dinámicas del capitalismo contemporáneo y el papel del Estado.

[22] Un ejemplo de ello es que la percepción de los salarios no solo reflejan las condiciones de la oferta y la demanda, también confieren un estatus y un prestigio, cualidades sociales relacionadas con el trabajo al cual el salario está vinculado. “Lo que los empleadores necesitan son trabajadores que vean el nivel inferior de la escala laboral simplemente con la finalidad de ganar dinero y para quienes el empleo se reduce exclusivamente a los ingresos, sin implicaciones para el estatus o el prestigio”. Los inmigrantes satisfacen tales necesidades, al menos al comienzo de su carrera migratoria. Su objetivo principal puede ser sólo ganar dinero, adquiriendo cosas que creen que estructuralmente ayudarán a mejorar su nivel de vida, como un pedazo de tierra para construir una casa, la educación propia o de algún miembro de su familia o productos de consumo general. Algunas veces el salario más bajo en la sociedad de acogida es bueno en relación con el promedio en el país de origen (Massey et. al, 2000: 449).

[23] La teoría transnacionalista tiene sus orígenes en las publicaciones de Nina Glick Schiller y un grupo afín de académicos en 1992, quienes realizaron sus investigaciones con migrantes centroamericanos en Nueva York (Véase Glick el al., 1992).

Fuente: Elaboración propia.

3. Propuesta teórica para analizar el fenómeno de la inmigración de personas de origen centroamericano a la Zona Metropolitana del Valle de México

Al estudiar cualquier fenómeno desde una perspectiva científica es imprescindible contar con modelos análogos de investigación que guíen el trabajo tanto téorica como metodológicamente. Sin embargo, el campo de estudio que la presente tesis intenta dilucidar resulta escueto en cuanto a fuentes teóricas que correspondan con el fenómeno que se trata, ya que escapa a las inquietudes de investigación realizadas hasta ahora. Esto se debe principalmente a lo novedoso de los procesos migratorios que tienen lugar en esta región, asociados a fenómenos recientes, como la crisis del neoliberalismo y la incorporación internacional del trabajo femenino, entre otros, de tal forma que resulta necesario un abordaje teórico inédito que involucre el conocimiento precedente y que se interne en un problema no estudiado hasta ahora.

En virtud a la escasez de fuentes teóricas para el desarrollo de esta tesis, no es posible analizar este fenómeno desde una única perspectiva teórica, deben ser revisadas distintas propuestas para plantear un abordaje adecuado a las características específicas del problema de investigación que se plantea en esta tesis.

Los abordajes teóricos expuestos en los párrafos anteriores contribuyen a explicar el fenómeno de lo general a lo particular. Lo pueden desarrollar desde sus determinaciones materiales más generales, tomando en cuenta el reordenamiento de las fuerzas productivas a nivel mundial derivado de la crisis económica del 2008 que estimulan la conformación de los flujos migratorios. Posteriormente se pueden describir procesos más específicos que involucran la voluntad y las decisiones de las personas, sin embargo, ninguno de los enfoques descritos nos ayudará lo suficiente para explicar la complejidad del problema, especialmente en lo referente al tránsito de migrantes. En particular es necesario explicar que las personas migrantes provenientes de los países centroamericanos: a) sirven de

soporte económico para sus familias, b) utilizan el capital social de sus comunidades paisanas en otros países para conseguir un traslado estratégico y ya en el sitio de acogida, un empleo y una red de apoyo, c) eligen un destino a partir de la idea que tengan sobre el dinamismo económico de un determinado espacio como la Ciudad de México, y finalmente d) evalúan los inconvenientes de un trabajo u otro de acuerdo con sus condiciones laborales y en función del tipo de actividad sexualmente asignada.

Dado que las teorías propuestas para explicar los orígenes y la persistencia de la migración internacional proponen unos mecanismos causales en varios niveles de agregación, los diversos abordajes podrían parecer contradictorios entre sí. Sin embargo, la apuesta de esta tesis es contemplar para este fenómeno la posibilidad de utilizar varias explicaciones de acuerdo al nivel de análisis que se lleve a cabo. Desde el momento en que los dueños de los medios de producción se dedican a la constante estimación de los costos y beneficios que implican sus proyectos de inversión de capital, generan un factor de atracción para la población de inmigrantes que se insertará en un mercado de trabajo segmentado (en el caso de México), entonces los núcleos domésticos tratarán de diversificar las cuotas o asignaciones de trabajo y el contexto económico, dentro del que se toman tales decisiones, se determinará por fuerzas estructurales.

Para explicar el fenómeno de la inmigración de centroamericanos en la ZMVM, emplearemos las siguientes premisas de las teorías histórico-estructurales:

a) Los procesos migratorios (en su nivel macro) son fruto de las interrelaciones económicas y políticas entre los países y/o bloques de países.

b) La dirección y el flujo de la migración están determinados por los flujos globales de capital.

De los planteamientos de Saskia Sassen, retomaremos el concepto de *ciudad global* para explicar por qué los migrantes centroamericanos en años recientes se han incorporado a la ZMVM. Asimismo, nos valdremos de la teoría de redes para explicar cómo los migrantes configuran su proyecto migratorio tanto antes de salir de su país como durante su trayecto y

finalmente retomaremos la idea sobre la feminización de los flujos migratorios como un factor de cambio cualitativo en la migración contemporánea, específicamente en lo concerniente a mercados de trabajo sexualmente diferenciados.

4. Otras dimensiones de análisis

4.1. La *ciudad global*

¿A qué se refieren los términos "megaciudad", "super urbe", "megalópolis", "gran ciudad" y "ciudad global"? El término "Megaciudad" es utilizado para definir a las ciudades que tienen más de diez millones de habitantes conformadas por distintas entidades políticas y que por lo general existen inmersas en una dinámica de centro y periferia[24] (Véase Autoridad del Espacio Público de la ciudad de México, 2011).

Los antecedentes del concepto tienen su origen en 1915 en los estudios de Patrick Geddes en Londres, en su analogía entre ciudades en crecimiento y arrecifes de coral (Véase Geddes, 1949). Posteriormente en 1966 Peter Hall diserta sobre el crecimiento y los problemas de las grandes ciudades del mundo que se distinguen por concentrar empresas, industria, servicios, bancos, aseguradoras, así como organizaciones civiles y de trabajadores y por reunir a los poderes políticos, económicos y culturales (Véase Hall, 1977). Posteriormente en los años 80 con la influencia de Wallerstein (1974) y su concepción del *sistema mundial*, Manuel Castells (1974), David Harvey (1989), Henri Lefevre (1972) y John Friedman (1982) sentaron las bases de los "nuevos estudios urbanos" al incorporar la economía política al estudio de las ciudades; para ellos el conflicto entre las clases sociales fue determinante en la conformación de estas urbes. Para Castells, la ciudad es un centro de producción y un centro de consumo en el que se "reproduce el poder laboral" a través de la inversión pública y privada en los medios de "consumo colectivo", mejor conocidos como medios de producción[25] y son ciudades como Tokio, Sao Paulo, Nueva York (Véase Castells

---

[24] El término **centro-periferia** ha sido particularmente exitoso para referirse a las desigualdades sociales, económicas y espaciales, especialmente en el ámbito mundial, hablándose en este sentido de países *centrales* y países *periféricos*, con significado similar a otras dualidades de uso habitual, como Norte-Sur, mundo desarrollado-subdesarrollado y primer mundo-tercer mundo. (Calderón, 2008).

[25] Medios de producción son todos aquellos objetos materiales o instrumentos de trabajo que intervienen en el

1974, 1977, 1978, 1994). Friedman retoma en este caso la clasificación de Wallerstein: centro, semiperiferia, y periferia, incluyendo en el centro a los países en los que se concentran las grandes corporaciones transnacionales, en la semiperiferia a las economías que dependen del capital central y que están en proceso de industrialización y en las periferias las sociedades agrarias, con poblaciones pobres, atrasadas y con inestabilidad política. Friedman sostiene que los cambios estructurales de la ciudad están relacionados con la forma de su integración a la economía mundial y que el capital global utiliza a las ciudades como puntos estratégicos para la producción, la conformación y la concentración de capitales y mercados mundiales (Véase Friedman, 1986).

A partir de 1995, el paradigma de la *ciudad global* se constituye como una perspectiva teórica que sintetiza diversos procesos como el mercado laboral, la tecnología de la información, la migración, los estudios culturales, los procesos de construcción de la ciudad, la formación de clases sociales, el desempleo y la política urbana, cuya exponente emblemática es Saskia Sassen. Sassen afirma que el papel de la ciudad global a partir de l980 implica dos procesos: a) la complejidad de las transacciones económicas en la globalización, b) el crecimiento de los servicios en la organización de todas las industrias: financieros, contables, seguros, comunicaciones y de mantenimiento (Sassen 1991). Plantea además que "las ciudades globales son una especie de nueva zona fronteriza- tanto para el capital global como para los nuevos actores políticos informales" (Sassen, 2006).

Pero el aporte más importante de Saskia Sassen para esta investigación, es la

---

proceso de producción: "En el *proceso de trabajo* la actividad del hombre consigue, valiéndose del instrumento correspondiente, transformar el objeto sobre que versa el trabajo con arreglo al fin perseguido. Este proceso desemboca y se extingue en el *producto*. Su producto es *valor de uso*, una materia dispuesta por la naturaleza y adaptada a las necesidades humanas mediante un cambio de forma. El trabajo se compenetra y confunde con su objeto, al paso que éste se elabora. Y lo que en el trabajador era dinamismo, es ahora en el producto, plasmado en lo que es, quietud. El obrero es el tejedor, y el producto el tejido. Si analizamos todo este proceso desde el punto de vista de su resultado, *del producto*, vemos que ambos factores, los *medios de trabajo* y el *objeto* sobre que éste recae, son los *medios de producción* y el trabajo *un trabajo productivo*" (Marx, 2008: 133).

introducción del tema migratorio en el contexto de la globalización con las *ciudades globales* como nueva unidad de análisis (Sassen, 2006) y adscribiéndose al tipo de explicaciones histórico- estructurales que constituyen una crítica al neoliberalismo. Según la autora, las grandes ciudades de todo el mundo son el terreno adecuado para que una multiplicidad de procesos de globalización asuma formas concretas y localizadas. Si consideramos que las ciudades grandes también concentran una cuota cada vez mayor de poblaciones y de masas de ciudadanos hacinados en pequeñas viviendas conglomeradas, podemos decir que se han convertido en un terreno estratégico para una serie de conflictos y contradicciones, por tanto, también podemos considerar las ciudades como lugares para las contradicciones de la globalización del capital.

> Tomando en cuenta que las grandes metrópolis concentran los sectores líderes del capital global y una parte creciente de los grupos más vulnerables- inmigrantes, gran cantidad de mujeres en posición de desventaja, gente de color generalmente y, en las megaciudades de los países en desarrollo, masas de indigentes-, esto nos indica que las ciudades se han convertido en un terreno estratégico para un conjunto importante de conflictos y contradicciones (Sassen 2003:4).

Saskia Sassen, al compartir algunas ideas con Castles y Miller, señala que los migrantes son mano de obra que se oferta en el mercado de trabajo global y dual, segmentado y polarizado (Sassen, 2007: 183). Esta autora introduce además la noción del *enfoque internacional*, que contempla tanto al país receptor como al país de origen, base del enfoque transnacionalista (Sassen 2007: 171), y otorga importancia al incremento del número de mujeres en los flujos migratorios. También comparte con ellos el interés por las redes de inmigrantes trabajadores (Sassen 2007: 184), que consisten en el autoempleo y en la contratación de parientes o compañeros del país de origen, por ejemplo, en los restaurantes étnicos.

Tenemos así, que las ciudades globales por una parte, concentran una cantidad desproporcionada de poder financiero y son una de las zonas clave para la sobrevalorización de la economía corporativa; por otra parte, concentran una cantidad importante de desaventajados y son una de las zonas clave para su desvalorización. Esta presencia conjunta se produce en un contexto en el que la transnacionalización de las economías ha

experimentado un espectacular ascenso y las ciudades han llegado a ser un punto estratégico cada vez más importante para el capital global. Esto queda subrayado por la agudización de la distancia entre ambos.

En el caso concreto de esta investigación, el paradigma de la *ciudad global* que busca capturar la esencia de las ciudades, y que critica al neoliberalismo y a ciertos aspectos de la globalización, ayuda a explicar por qué la Zona Metropolitana del Valle de México pudiera estar funcionando (o pudiera llegar a funcionar) como un nuevo lugar de acogida para los inmigrantes centroamericanos. El modelo de acumulación capitalista ha puesto desde la consolidación de los gobiernos pos-revolucionarios, un énfasis enorme en la concentración de la infraestructura en los núcleos urbanos y, en especial, en la ZMVM, propiciando de esta manera el desarrollo capitalista privilegiado de esta zona encima de los niveles de vida promedio del resto de los habitantes de la República. Se han generado así las condiciones necesarias para el florecimiento de ocupaciones con un alto grado de calificación y con altos salarios que son efectuadas por quienes se ubican en la cúspide de la pirámide del trabajo. Para desarrollar dichas labores delegan los trabajos de corte manual en personas que cuentan con un menor grado de calificación o con una posición social menos privilegiada. Las desigualdades con respecto a otras regiones de México hacen que se establezca un mecanismo de correspondencia laboral como el que ya hemos descrito en párrafos anteriores, al reproducirse los esquemas de segregación de clase, étnica, lingüística y de género al interior de la gran metrópoli.

Por lo tanto, este espacio urbano conformado por la ciudad de México y su Zona Metropolitana se convierte en un atractivo y nuevo lugar de destino y de acogida para los migrantes centroamericanos, pues ya lo ha sido para migrantes provenientes de otros estados de la República Mexicana.

En el siguiente capítulo se expondrá la metodología empleada para la realización de la investigación y posteriormente se dará paso a la exposición del trabajo realizado en campo.

CAPÍTULO III
Etnografía

1. Aspectos metodológicos

Para explicar el proceso de incorporación de los inmigrantes centroamericanos a la Zona Metropolitana del Valle de México, realicé un análisis cualitativo a través de la elaboración de una etnografía al emplear recursos como los grupos focales y la observación participante y al aplicar entrevistas a profundidad estructuradas (para el caso de los inmigrantes) y semiestructuradas (para el caso de los transmigrantes). Los instrumentos antes mencionados me permitieron describir principalmente tres cosas:

1) El proceso desde el momento en que planearon salir de su país, hasta su llegada al Distrito Federal o a alguno de los municipios aledaños del Estado de México, mencionando su estilo de vida antes, durante y después de migrar, así como sus migraciones anteriores a otros lugares de México.
2) Las características del tránsito desde la frontera sur hasta la región central del país.
3) Las características de los inmigrantes que llegaron a la región los últimos dos años y que buscaron su incorporación a la zona de acogida.

Quiero señalar que toda la información que sustenta esta tesis proviene del trabajo en colaboración en el que se realizó. Mi trabajo en el comedor San José en el municipio de Huehuetoca y más tarde en el Colectivo Kilómetro del Migrante, en la Casa Tochán, y finalmente en mi programa de radio llamado Frontera Cero[26], implicó colaboración e involucramiento profundo con los migrantes, lo que significó participar y compartir con ellos todo aquello que les acontecía, afectaba o atañía.

[26] A mediados del 2013 concursé con un proyecto ciudadano por la obtención de un espacio y una producción en Radio Ciudadana, en el Instituto Mexicano de la Radio (IMER). El proyecto era para la realización de un programa radiofónico que versara específicamente sobre migración y derechos humanos, y en el que pudieran tener voz los distintos actores involucrados con el fenómeno migratorio en México, entre ellos, las organizaciones, los funcionarios públicos, la sociedad civil, y por supuesto, los propios migrantes. El programa comenzó a transmitirse en diciembre del 2013 por el 660 AM.

Realicé el trabajo de campo durante el año 2013. A partir de enero trabajé en el municipio Huehuetoca, Estado de México, posteriormente, a principios de mayo del mismo año, empecé a colaborar en un albergue ubicado en la delegación Álvaro Obregón, en la Ciudad de México. Hacia finales del 2013 (noviembre y diciembre) realicé trabajo de campo únicamente en la ciudad de México.

Las entrevistas fueron aplicadas a transmigrantes e inmigrantes que se encontraban en la región. Los criterios de selección fueron los siguientes: para los casos de transmigrantes, cuyas entrevistas fueron de manera no estructurada, debían cumplirse sólo las condiciones de ser centroamericanos y estar de paso por la región. Para los casos de los inmigrantes, cuyas entrevistas fueron de manera estructurada[27]; a) ser centroamericanos, b) residir en la región central del país y c) estar en proceso de incorporación [28]a la región de acogida.

Realicé 20 entrevistas no estructuradas a transmigrantes que hacían escala en Huehuetoca dentro del Comedor San José. Además, realicé 16 entrevistas a profundidad con inmigrantes: cinco que habitaban en el centro del Municipio de Huehuetoca, Estado de México y 11 en la ciudad de México. Entrevisté también a otros actores sociales que estaban en ese momento involucrados con la problemática, entre ellos a un asesor y activista del Programa de Asuntos Migratorios de la Universidad Iberoamericana (PRAMI), a los coordinadores de las organizaciones Colectivo de Apoyo para Personas Migrantes (COAMI), Colectivo AMIGRA- Kilómetro del Migrante, Colectivo Frente Plural Ciudadano y Albergue para migrantes Casa Tochán [29].

---

[27] El guión de la entrevista estructurada se encuentra en el apéndice No. 1.

[28] En esta investigación, estar en proceso de incorporación significa estar en la ZMVM de manera incierta, contemplando la posibilidad de asentarse pero sin saber si se permanecerá aquí por mucho tiempo pues la necesidad prioritaria es obtener medios de subsistencia.

[29] **Albergue Casa Tochán.** Es un albergue temporal para migrantes refugiados conformado en 2012. Forma parte de una coalición de organizaciones conformada por La Casa de los Amigos, Sin Fronteras, la Dimensión Pastoral de la Movilidad Humana, la Casa Espacio de los Refugiados, y el Comité Monseñor Romero.

Aclaré a todos mis informantes la manera en que emplearía la información obtenida en las entrevistas y pláticas y me comprometí con los inmigrantes y transmigrantes entrevistados a no revelar su identidad, pues para todos los casos emplearía seudónimos; asimismo me comprometí a utilizar sus testimonios solamente con fines académicos y de divulgación.

En tres de los 16 casos a los que apliqué la entrevista estructurada, trabajé durante más de dos sesiones, pues por la complejidad de cada una de las historias no podía proceder con el orden de las preguntas previsto en la guía de entrevista y en la mayoría de los casos debía dar al migrante entrevistado algún tipo de asesoría o asistencia humanitaria mientras trabajaba para esta investigación. Recopilé la información en libretas de campo, en grabadoras de audio y soportes fotográficos y de video.

1.2. Peculiaridades sobre el establecimiento del *rapport*

Dada la compleja naturaleza del problema de investigación fue necesario en primer lugar y para todos los casos, establecer pacientemente el *rapport*[30], es decir, una relación de confianza con los entrevistados para no asustarlos o intimidarlos. Para los casos de

---

Programa de Asuntos Migratorios (PRAMI). Encabezado por Javier Urbano, es un organismo creado por la Universidad Iberoamericana (UIA) con el objetivo de sensibilizar a la comunidad universitaria en lo particular y a la sociedad civil en lo general, acerca de los problemas vinculados al movimiento migratorio,

Movimiento Migrante Mesoamericano (MMM). Encabezado por Martha Sánchez. Es un movimiento que promueve y defiende los Derechos Humanos de las personas migrantes. organizadores de las caravanas " Paso a paso hacia la paz " y las caravanas de madres y familiares de migrantes desaparecidos.

Colectivo Vía Clandestina (VICLA). Es un colectivo que nace en abril del 2011 y que pretende sumar esfuerzos con otras organizaciones, colectivos y sociedad civil para fortalecer el asistencialismo, el trabajo académico y las políticas públicas en México para mejorar las condiciones de los migrantes centroamericanos en su tránsito por el país.

Frente Plural Ciudadano. Es una organización que aglutina a organizaciones de la sociedad civil y a ciudadanos que no se sienten identificados por las instituciones políticas mexicanas pero que además tiene una conciencia colectiva y quieren participar en acciones de reconstrucción social.

[30] Empatía es capacidad de percibir, en un contexto común, lo que otro individuo puede sentir.

transmigrantes en el Estado de México, debían pasar varias horas o inclusive días antes de que pudiera entablar algún diálogo con los entrevistados. Cuando las entrevistas se realizaban en el comedor San José, el *rapport* debía realizarse durante las sesiones de registro, las horas de comida o de revisión médica. En estos casos en específico, el establecimiento del *rapport* me obligó a avanzar lentamente al principio de la investigación, por lo que comencé formulando preguntas no directas, más a manera de charla, de tal forma que pudiera gradualmente ganarme la confianza del entrevistado y al mismo tiempo acercarme a la información que pudiera responder a mis preguntas de investigación.

Para los casos de la Ciudad de México era mucho más sencillo lograr que los entrevistados se sintieran en un ambiente seguro para hablar sobre su problemática, debido a que ya se encontraban bajo el cobijo de las organizaciones que se encargaban de analizar su caso y de brindarles los medios necesarios para su subsistencia, además de que en la mayoría de las ocasiones la organización que me permitía establecer el contacto con los inmigrantes ya les había informado previamente sobre mi trabajo de investigación para fines académicos, por lo que no existía tanto temor a ser entrevistados. En esta fase del trabajo de campo pude obtener información muy valiosa sobre las distintas estrategias de incorporación a la Ciudad de México que implementan los migrantes desde la frontera sur, sobre el trato que reciben cuando quieren regularizar su situación migratoria al momento de ingresar a México ya sea ante las instancias de la Comisión Mexicana de Ayuda a Refugiados (COMAR) o del Alto Comisionado de las Naciones Unidas para los Refugiados (ACNUR), y sobre las diferencias que hay entre hacerlo en Tapachula, Chiapas y en la Ciudad de México arropados por ONG´S como Sin Fronteras I.A.P o instancias como la Secretaría de Desarrollo Rural y Equidad para las Comunidades (Sederec) del gobierno del Distrito Federal.

2. Cronología de las actividades realizadas en campo

Antecedentes

Desde julio del 2010 la ZMVM, y específicamente en la zona de Lechería, Estado de México, era un lugar hacia el que estudiosos de la migración, defensores de derechos humanos y medios de comunicación dirigían constantemente sus miradas por ser una de las zonas más

violentas y de tensión social más aguda en el país, por lo menos en lo referente al tema de la migración.

A mediados del 2012 la diócesis de Cuautitlán había ordenado el cierre definitivo de La Casa del Migrante San Juan Diego en Lechería[31],, argumentando que era debido a un enfrentamiento entre migrantes y vecinos. El párroco que en aquel entonces era el director del albergue, Christian Alexander Rojas Pocasangre, informó que había recibido órdenes del delegado de la diócesis y que había procedido a desmantelar el refugio. Antes de la notificación de la clausura, vecinos habían colocado pancartas en sus calles con la leyenda: "Cerrada Casa del Migrante. Amigo centroamericano, sigue tu camino. Gracias" (Testimonio del asesor y activista Damián Ríos). Previamente se había conformado una mesa de negociación en diciembre de 2011 entre autoridades, vecinos y ovispado, luego de que los vecinos quemaran unas chozas de migrantes que se encontraban sobre las vías del ferrocarril Ferromex *La Bestia* y habían bloqueado la avenida José López Portillo para exigir el cierre y la reubicación del albergue, pero esta mesa se suspendió al iniciar el proceso electoral del 2012. No puede dejarse de lado el hecho de que el cierre del albergue coincidió justo con esta coyuntura electoral en el Estado de México, pues algunos partidos políticos valiéndose del tema del combate a la violencia como estrategia proselitista, comenzaron a buscar a simpatizantes a través de la promesa de terminar con uno de los problemas fundamentales de la zona: los migrantes centroamericanos. Por otro lado la falta de medidas de seguridad en el Municipio de Tultitlán contribuyó lamentablemente a que se instalaran organizaciones criminales en las inmediaciones de la zona de Lechería, Los Hornos y La Concha y al no haber suficiente seguridad en la zona, los lugareños comenzaron a creer que efectivamente los migrantes eran los responsables.

Paralelamente en el norte del país, se encontraron entre el 22 y 23 de agosto del mismo año en el municipio de San Fernando, Tamaulipas, 72 cuerpos de migrantes ejecutados, 58 hombres y 14 mujeres, provenientes todos ellos de Centro y Sudamérica,

[31] La Casa del Migrante San Juan Diego en Lechería era un espacio en el cual se brindaba ayuda humanitaria y asesoría en materia de derechos humanos, que funcionaba bajo el auspicio de la Arquidiócesis de Cuautitlán, el cuál funcionó de a del 2012, fecha en la que se ordenó su cierre, después de que vecinos y lugareños intentaran quemarla.

asesinados por la espalda, apilados y puestos en la intemperie. La masacre presuntamente había sido cometida por *Los Zetas*.

Como una derivación de esta tensión social, surgieron por todo el país numerosas organizaciones que brindaban apoyo humanitario a los flujos de migrantes que cruzaban a bordo del tren. Específicamente en el Estado de México, después del cierre del Albergue San Juan Diego en Lechería, se dio un hecho crucial para la historia de la transmigración y la inmigración en México: distintas organizaciones de la sociedad civil como El Movimiento Migrante Mesoamericano (MMM), el Colectivo Frente Plural Ciudadano, el Programa de Asuntos Migratorios de la Universidad Iberoamericana (PRAMI), el Colectivo Vía Clandita, el Colectivo Cultura Migrantes, la Mesa sobre Migración del Movimiento Yo soy 132, activistas, defensores de derechos humanos y académicos en general, se aliaron con organizaciones religiosas como el Servicio Jesuita, el Sagrado Corazón, las Auxiliadoras de María y las Hermanas Misioneras Escalabrinianas, para comenzar un trabajo intensivo de asistencia humanitaria para los migrantes y de sensibilización en la comunidad.

En otras regiones del país, al mismo tiempo surgían movimientos y campañas para la defensa de los derechos humanos de los migrantes. Por ejemplo, tenemos el caso del padre Alejandro Solalinde, un sacerdote católico mexicano defensor de los derechos humanos de los migrantes, coordinador de la Pastoral de Movilidad Humana Pacífico Sur del Episcopado Mexicano y director del albergue *Hermanos en el Camino,* que proporciona asistencia humanitaria y orientación a los migrantes de Centro y Sudamérica, en su paso hacia Estados Unidos. Por su parte la Hermana Leticia Gutiérrez, religiosa misionera escalabriniana perteneciente a la organización SMR Escalabrinianas Misión para los Migrantes Víctimas de delito y el Padre Fray Tomás González, comenzaban a ser conocidos en los medios de comunicación como *Fray Tormenta* y la *Monja Guerrera*. Sus actividades principales hasta el día de hoy son brindar asistencia a los migrantes en distintas partes del país y Fray Tomás específicamente en el albergue llamado *La 72* en Tenosique, Tabasco, llamado así en memoria a los 72 cadáveres de migrantes de Centro y Sudamérica encontrados en la fosa de San Fernando, Tamaulipas. Por su parte, El Centro de Derechos Humanos Fray Matías de Córdova, A.C., es un organismo civil que trabaja en la región del Soconusco, Chiapas, y su área de incidencia comprende todos los sectores en condición de vulnerabilidad de la

población nacional o extranjera que acuden en busca de una orientación jurídica sobre alguna problemática en particular, claro que por su ubicación estratégica, uno de sus pilares fundamentales de acción es la problemática social y jurídica en materia de migración.

2.1. Contacto con los primeros informantes.

Existía la posibilidad de realizar el trabajo de campo directamente en las inmediaciones del tren *La Bestia,* aunque por cuestiones de seguridad decidí comenzar la realización de mi trabajo de campo al interior de alguna organización. Debido a los niveles de inseguridad de la zona, en la que había desde delincuencia común y pandillaje hasta grupos del crimen organizado, polleros y enganchadores, no era recomendable para ningún estudiante de antropología o sociología hacer trabajo de campo en la región si no era a través de este mecanismo.

Después del cierre de la Casa del Migrante San Juan Diego en Tultitlán la sociedad civil aliada con algunas organizaciones religiosas, emprendió proyectos que buscaban contribuir con la visibilización, a los migrantes como grupo vulnerable, y varias organizaciones involucradas, con las que era relativamente fácil establecer contacto a través de las redes sociales.

En noviembre de 2012, a través de algunos compañeros de la Universidad, entré en contacto con uno de los colectivos que habían surgido a raíz del cierre del albergue San Juan Diego y que había ayudado a conformar en agosto del mismo año el Albergue de San José, a 30 km al noroeste de la estación de Lechería y a 200 metros hacia el sur de la Casa del Migrante (mejor conocida como *La Carpa* o *El campo de concentración*)[32]. Este albergue temporal alterno, independiente de *La Carpa* auspiciado por el municipio de Huehuetoca Estado de México, contaba con la colaboración del colectivo Ustedes Somos Nosotros (USM), el Programa de Asuntos Migratorios de la Universidad Iberoamericana (PRAMI), el

[32] Llamado así por su ubicación aislada del poblado, por su aspecto exterior (parecido al de una prisión) y por sus medidas de seguridad (horarios y accesos restringidos).

Movimiento Migrante Mesoamericano (MMM), Vía Clandestina (VICLA), Cultura Migrante, Vía Migrante, y organizaciones religiosas como los Misioneros Oblatos de María Inmaculada, y el Frente Plural Ciudadano, entre otros[33].

Algunas razones por las que los miembros de la sociedad civil organizada, los estudiantes y académicos habían decidido conformar el Albergue San José, son las siguientes:

a) En primer lugar, el cierre de la Casa del Migrante San Juan Diego demandaba la creación de un nuevo espacio temporal para la atención a los migrantes y comenzó a conformarse con miembros de la sociedad civil organizada, activistas estudiantes y maestros en las inmediaciones del estación del tren suburbano *Lechería,* muy cerca de donde se ubicaba la Casa del Migrante San Juan Diego. Para cuando ésta fue trasladada al municipio de Huehuetoca, los voluntarios que habían estado trabajando organizadamente ya tenían contemplada la posibilidad de crear un espacio alterno, auntogestionado y autofinanciado para brindar atención a los migrantes en tránsito por la ZMVM.

b) Porque considerábamos que la nueva Casa del Migrante en Huehuetoca no era suficiente para atender a estos migrantes y además estaba demasiado vigilada por las autoridades municipales que infundaban miedo y reserva a los migrantes, en lugar de brindarles una ocasión para el descanso y la contención.

---

[33] **Colectivo Cultura Migrante.** Cultura Migrante es un colectivo de apoyo al migrante en México. Brindan ayuda humanitaria y realizan protestas y manifestaciones para visibilizar los problemas generados por el fenómeno migratorio dentro del país

Colectivo Vía Migrante. Es un grupo de estudiantes de la Universidad Nacional Autónoma de México que trabaja en conjunto con otras organizaciones para dar ayuda humanitaria de defensoría de derechos humanos a los migrantes centroamericanos en su paso por México.

Colectivo Ustedes somos nosotros (USN). Es un grupo de profesores y alumnos que defiende los derechos humanos de los migrantes y que formó parte del voluntariado del comedor San José.

Misioneros Oblatos de María Inmaculada. Son una comunidad internacional de misioneros católicos que se dedican a brindar asistencia y ayuda humanitaria a personas en situación de vulnerabilidad.

c) Según los testimonios de los propios migrantes, *La Carpa* era como un campo de concentración, en el que al entrar, no se podía salir por tres días, lo que dejaba imposibilitados a los migrantes para cobrar envíos de dinero desde sus países, hacer llamadas o intentar conseguir un poco de dinero, a través del "charoleo" (petición de dinero en la calle), o a través de algún trabajo temporal (cargador, limpiador, etc.)

Desafortunadamente los elevados índices de violencia en la zona, tanto en el municipio de Huehuetoca como en el barrio de San Bartolo, forzaron a los voluntariosa a cerrar temporalmente, luego de recibir amenazas por parte de bandas del crimen organizado.

En el invierno de ese mismo año ofrecí mis servicios como voluntaria en el proyecto del Comedor San José en calidad de estudiante de maestría que realizaba su trabajo de campo exploratorio para la elaboración de su tesis. En dicho proyecto participaron las mismas organizaciones del proyecto anterior más el Colectivo AMIGRA- Kilómetro del Migrante. De esta manera participé en el proyecto desde la preparación del espacio que ocuparía el comedor, localizado en un barrio llamado San Bartolo, enfrente de las vías del tren. Allí comencé a colaborar desde mediados de enero, cada jueves y domingo hasta que se cerró, de nuevo por motivos de seguridad a mediados de agosto del 2013.

Con el paso de los meses fui conociendo el municipio y adquiriendo confianza para conducirme fuera del comedor, de esta manera logré documentar casos de inmigrantes indocumentados en Huehuetoca y Tequixquiac, municipios del Estado de México.

2.2. La llegada a Casa Tochán

Después de algunos meses de laborar como voluntaria en el comedor para migrantes San José y luego de haber tejido algunas redes con otros académicos, activistas y organizaciones, me incorporé al trabajo de defensoría de derechos humanos de los migrantes en la ciudad de México. De esta manera encontré otros casos en albergues como la Casa Tochán, ubicado en la colonia Pino Suárez en la delegación Álvaro Obregón del Distrito

Federal, en donde en meses posteriores entrevisté a más migrantes, tanto hombres como mujeres que actualmente viven en la ciudad de México. Finalmente, a través del mecanismo conocido como “bola de nieve”[34] fui contactando más migrantes que se encontraban en otros lugares de la ciudad, conocidos de aquellos a quienes entrevisté principalmente en Casa Tochán, o que habían sido beneficiarios de este albergue.

Gráfico No. 5. Localización delegación Álvaro Obregón

[34] El concepto de “bola de nieve” es empleado entre los antropólogos y sociólogos para denominar una técnica propia de la metodología cualitativa que consiste en acceder a algunos informantes a través de la construcción de redes sociales. Los informantes con los que ya contamos nos presentan a nuevos informantes y estos a otros, y así progresivamente.

Gráfico No. 6. Migrantes en Casa Tochán.

2.3. Las Brigadas AMIGRA y el Colectivo Kilómetro del Migrante

Después del cierre del Comedor San José a mediados de agosto de 2013, y ante la ausencia de un proyecto estable por parte de la sociedad civil para brindar ayuda humanitaria[35] a los migrantes, algunos colectivos continuaron trabajando en la zona de manera independiente e itinerante. Así comenzaron a realizarse brigadas de ayuda humanitaria en la zona de Lechería, donde se ubicaba el comedor, a las que llamamos las Brigadas Amigra.

A mediados de 2013, con algunos compañeros activistas independientes y excolaboradores del Comedor San José decidimos conformarnos como colectivo, previendo que ante el inminente cierre del comedor, debíamos seguir trabajando en la zona aunque de

[35] La ayuda humanitaria es una forma de solidaridad o cooperación, generalmente para poblaciones vulnerables, con bajos recursos, o en situación de calle o violencia. Ésta ayuda puede ser económica, material y/o psicológica, y comprende desde alimentos, vestido y medicamentos hasta asesoría jurídica o legal.

manera diferente. Así surgió, a partir del evento *El kilómetro del arroz*[36], el *Colectivo Kilómetro del migrante*, con el que hasta hoy en día trabajo (octubre de 2014). Las labores que principalmente realiza el colectivo son asistencia humanitaria, defensoría de derechos humanos de los migrantes y asesoría jurídica para la regularización del estatus migratorio. Cada dos meses aproximadamente el colectivo realiza acopios masivos de alimentos, ropa y medicamentos y organiza eventos culturales con los que recauda fondos para ser destinados a los albergues y comedores de la región central del país, como el comedor de La Sagrada Familia en Apizaco, Tlaxcala, la Estancia del Migrante González y Martínez, en Querétaro, el Albergue Proyecto Magdala, en Apaxco, Hidalgo, el albergue La Sagrada Familia en Bojay, Hidalgo y el Centro de Ayuda Humanitaria a Migrantes en Tultitlán, Estado de México. A través de este colectivo pude llegar a por lo menos dos casos de familias completas de inmigrantes que se encontraban en la Ciudad de México y estaban en proceso de incorporación cuando las entrevisté, aunque meses después una continuó su viaje hacia Los Ángeles.

3. Ubicación geográfica y características de la Zona Metropolitana del Valle de México

La Zona Metropolitana del Valle de México se localiza en un valle a 2,240 metros sobre el nivel del mar. Desde 1950 comenzó a rebasar los límites espaciales del Distrito Federal y a absorber municipios aledaños pertenecientes al Estado de México y a Hidalgo. Esta megaciudad ha sido, desde antes de la llegada de los españoles, un lugar que concentra a poderes políticos, élites culturales y económicas que ha crecido de manera constante:

[36] Este evento consistió en recaudar alimentos y formar con ellos en el piso una línea cuya longitud fuera de un kilómetro de largo.

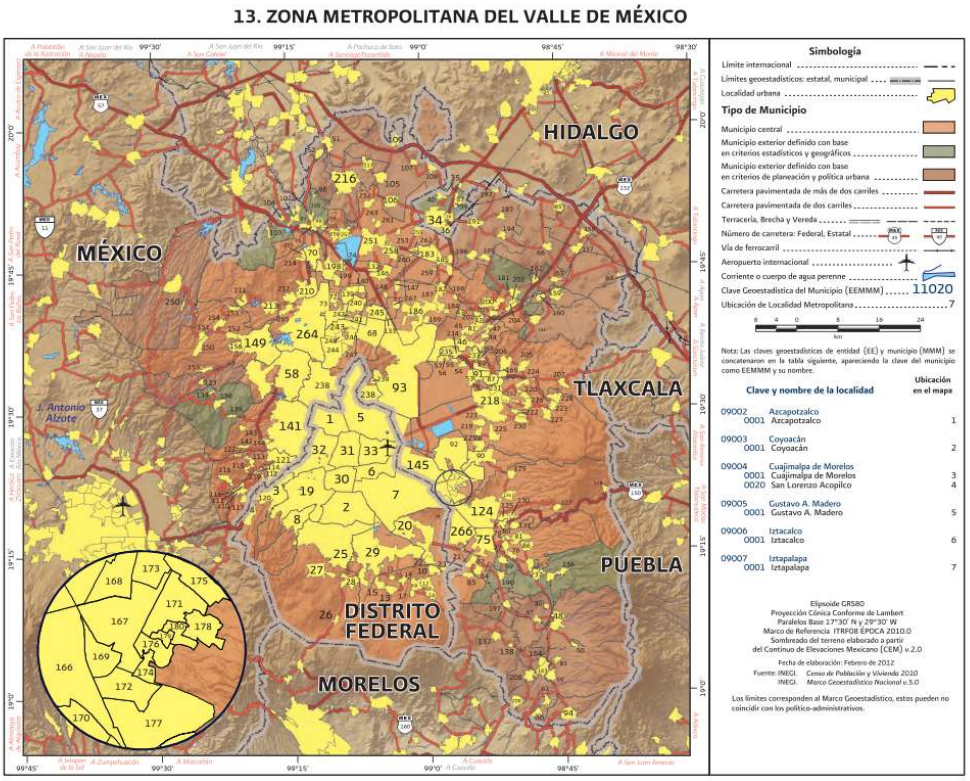

Fuente: CONAPO, 2010 (Véase ampliación en Anexo 3).

> …en la víspera de la Conquista su población puede estimarse en alrededor de 60 mil habitantes, mientras que al inicio de este siglo [XX], alcanzó los 344,000 habitantes. El espectacular crecimiento de la Ciudad durante el siglo XX tuvo lugar en un contexto de rápida expansión demográfica nacional. La población de México se incrementó de 14.8 millones de habitantes en 1921, de 20.2 millones en 1940, a 50.1 en 1970 y a 85.0 millones en 1990. De acuerdo a esta evolución, las tasas de crecimiento excedieron el 3% entre 1950 y 1980, originando que la población nacional se duplicara cada 22 años. (CONAPO 1992: 5).

En cuanto al aspecto demográfico, según el censo de población un vivienda 2010 del INEGI alrededor de 20 116 842 millones de habitantes (tan solo en el Distrito Federal son 8 851 080 habitantes) viven en la ZMVM. (INEGI, 2010).

En este sentido cabe señalar que son tan dinámicos y acelerados los cambios en la ciudad, que alguna vez fue considerada *la ciudad más grande del mundo*, pero recientemente dejó de serlo, pues ahora Tokyo ocupa ese lugar, dejando a la ciudad de México en segunda

posición, delante de Sao Paulo y Nueva York (Ward 2002: 99).

> Si bien hubo un excedente significativo en el censo de 1980, existen claras señales de que los procesos demográficos en la ciudad de México han cambiado de manera notable. El índice de crecimiento general ha descendido casi un punto porcentual a 1.5 por ciento anual; el centro de la ciudad está perdiendo población y sólo los suburbios más alejados continúan presentando índices de crecimiento importantes. (Ward 2002: 14)

Ahora bien, dentro de las peculiaridades geográficas que presenta una gran metrópoli como la Zona Metropolitana del Valle de México, sabemos que es difícil delimitarla, ya que no hay demarcaciones territoriales precisas porque cambia muy rápidamente. Peter Ward en *México megaciudad: desarrollo y política* se pregunta "¿Quién podría hoy de manera clara y definitiva delimitar cualquiera de las grandes metrópolis del mundo?" (Ward, 2002: 494).

> Actualmente La Zona Metropolitana del Valle de México es el área metropolitana formada por el Distrito Federal y 60 municipios alrededor de éste, uno de ellos en el estado de Hidalgo, los restantes del Estado de México. La Zona Metropolitana del Valle de México está delimitada por 16 delegaciones del Distrito Federal con 8,851, 080 habitantes, 59 municipios del Estado de México con 11,168,301 habitantes y 1 municipio del Estado de Hidalgo con 97,461 (INEGI, 2010).

Como podemos observar, la ZMVM no sólo es la más poblada del país y la de mayor concentración de recursos y poder, sino que es la única en la que se requiere de la confluencia de varias autoridades y administraciones, tanto para legislar sobre su estructura y funcionamiento, como para operar planes y programas. Así, tenemos a las autoridades del Gobierno Federal, los gobiernos del Estado de México, del Distrito Federal, y del estado de Hidalgo, los gobiernos municipales y los cuerpos legislativos nacionales y de las tres entidades federativas, lo que hace muy complicada la organización y administración en la zona. Cabe mencionar que hay una relación difícil entre los gobiernos del Distrito Federal y el Estado de México, dado que por una parte, el control de la política del PRI (grupo de

Atlacomulco), emanó del valle de Toluca y del Valle de México surgió la oposición, tendencia que se ha mantenido hasta el año actual y que se expresa en buena parte de los conflictos sociales de la urbe.

En lo que tiene que ver con esta confluencia triple de administraciones y autoridades con los flujos migratorios provenientes de los estados del sur de México y de los países centroamericanos, sabemos que llegan principalmente al Estado de México, pero si son detenidos por alguna autoridad del Instituto Nacional de Migración (INM) o de la policía municipal o estatal, son trasladados a la estación migratoria *La Agujas*, ubicada en la delegación Iztapalapa del Distrito Federal; o si alguno de los migrantes que llega a la región tiene como objetivo solicitar refugio o asilo, debe recurrir a organizaciones cuyas sedes más cercanas están igualmente en el Distrito Federal, como Sin Fronteras I.A.P., Secretaría de Desarrollo Rural para las Comunidades (Sederec), Comisión Méxicana de Apoyo a los Refugiados (COMAR); e inclusive la mayoría de los albergues y organizaciones existentes para apoyarles jurídica y humanitariamente están en el Distrito Federal, tal es el caso de la Casa de Refugiados, Casa de los Amigos, Cafemín, Casa Tochán, y todos los colectivos ya señalados en párrafos anteriores.

Ante algún accidente (si es que ocurre a bordo del tren o en sus inmediaciones), la gestión de hospitalizaciones, rehabilitaciones y repatriaciones, es complicada porque el levantamiento de las actas y las hospitalizaciones deben hacerse en el Estado de México, pero los consulados (que son quienes deben ayudar principalmente con recursos económicos

y mecanismos de protección de derechos humanos), la sede del Instituto Nacional de Migración (que es la instancia gubernamental que se hace cargo de las repatriaciones), la Cruz Roja (quien apoya en las rehabilitaciones y traslados) y las organizaciones encargadas de la gestión y monitoreo de los casos están en el Distrito Federal. Al respecto Alfonso Iracheta, en su *Anexo sobre los municipios conurbados* afirma:

> En la ZMVM se ha carecido de un proyecto metropolitano, al grado que pareciera que el gobierno federal (y los gobiernos de las dos entidades) no se han enterado de la existencia de esta gran conurbación. Por ello, las decisiones que han conducido el desarrollo de la metrópoli han sido tomadas por el Gobierno Federal y por el del Distrito Federal, principalmente. (Ward 2002: 504)

Parece ser que tal y como afirma Iracheta, existe una incapacidad gubernamental para asumir una visión institucional metropolitana, lo que ha provocado entre otras cosas que el poder central del Estado de México concentrado en el Valle de Toluca, se traduzca en que el gobierno estatal entienda poco y mal los procesos socio-espaciales y económicos que ocurren en el Valle de México, además de los que tienen que ver con el fenómeno migratorio. Ward sugiere que esta ausencia de visión institucional debiera ser el primer imperativo del futuro.

> Lo metropolitano es un destino anunciado; la realidad mundial nos está llevando a la concentración poblacional y económica en grandes aglomeraciones; las metrópolis tendrán muchas opciones de organización, si reconocemos que el papel estratégico que tienen las grandes ciudades, al convertirse en el ámbito más importante de las naciones, es aquél donde se decide la oferta económica y se dirimen los principales conflictos sociales. (Iracheta 2002: 496).

Ahora bien, con respecto al atractivo tradicional que ha tenido este complejo espacio urbano conformado por el Distrito Federal y los municipios conurbados para los migrantes como lugar de destino y acogida, primero provenientes de zonas rurales del país y posteriormente también de otros países, tenemos que según Peter Ward, la migración hacia la ciudad agregó cerca de 38 % a su población neta entre 1950 y 1980. Sin embargo Ward agrega que ha habido una descentralización de la migración, y que ésta se ha dirigido también hacia los municipios de la zona metropolitana: "en términos de migración, la ciudad de México siempre fue vista como el recipiente y la etapa final de movilidad interna; sin embargo, las limitadas oportunidades de trabajo, los bajos salarios y las crecientes expectativas han llevado a la exportación cada vez mayor de mano de obra de la capital a otras ciudades, así como a Estados Unidos. El Distrito Federal se ha convertido en una fuente importante de migración transnacional" (Ward 2002: 84).

> La Ciudad de México ha sido un lugar de atracción para los migrantes desde la primera mitad de este siglo. (…) Alrededor de un tercio de los migrantes externos a la Zona Metropolitana proviene de cinco estados de la región centro (Hidalgo, Morelos, Tlaxcala, Puebla, Querétaro). Otras entidades que envían fuerte cantidad de migrantes son: Veracruz, Oaxaca, Guanajuato y Michoacán. La Zona Metropolitana ha resultado tradicionalmente más atractiva para las mujeres. Según el censo de 1990, en el Distrito Federal, el 57% de las personas que en 1985 tenían su residencia en otra entidad, eran mujeres. Al interior de la Zona Metropolitana se ha observado una desconcentración de la población capitalina hacia los municipios conurbados del Estado de México. De acuerdo al censo de 1990, el 30% de los migrantes a dichos municipios provenían del Distrito Federal." (CONAPO 1992: 10).

Así, tenemos que hasta antes de 1950 en la ciudad de México los recién llegados preferían el alojamiento de alquiler barato en el centro, desde donde podían buscar trabajo, y pocos optaban por comprar o rentar viviendas de alta calidad. Sin embargo, la integración gradual al mercado de trabajo, la mayor familiaridad con la ciudad y el creciente tamaño de

las familias terminaban por afectar esas prioridades, y de esta manera la zona conurbada comenzó a representar una buena opción de asentamiento.

> El inmigrante establecido ya estaba en posición de volverse "consolidador": propietario (ilegal) en la periferia urbana. Dicha "propiedad" ofrecía espacio para la expansión y la posibilidad de ampliar la vivienda mediante la autoconstrucción. Por lo tanto, la teoría sugería que gran parte de los inmigrantes de bajos ingresos vivía primero en los asentamientos pobres de la periferia (Ward 2002: 134)

Según el estudio realizado por Ward (2002), el tradicional centro de la ciudad fue el lugar preferido hasta antes de 1950, pero hubo un evidente alejamiento, en un principio hacia las zonas más antiguas de la clase trabajadora al norte y oriente y más tarde hacia las zonas más dispersas de los asentamientos irregulares que surgieron durante las décadas de 1950 y 1960.

Sin embargo no se cuenta aún con datos que den cuenta del tipo de asentamiento que tienen los migrantes centroamericanos, pero según información que obtuve en trabajo de campo, resultan muy atractivos los municipios aledaños como Huehuetoca, Tultitlán, Cuautitlán o Tequixquiac, por sus precios de alquiler, de bienes de consumo (por lo regular más baratos) y por "lo parecido" con sus barrios de origen.

En el aspecto económico el Distrito Federal se orienta cada vez más hacia las industrias productoras de servicios (bienes intangibles) y bienes de consumo perecederos (bienes tangibles y de uso corriente, alimentos principalmente), mientras que las zonas externas y la periferia metropolitana están más dirigidas hacia los bienes de capital y la producción de bienes de consumo duraderos (productos tangibles) que no se destruyen de forma inmediata (coches, electrodomésticos, cosméticos, materiales para la construcción, etcétera). El sector más importante (en términos de aporte a la producción del PIB[37]) y el generador de más empleos en la región es el sector de servicios, que incluye servicios de bienes raíces, financieros y profesionales, "… como reflejo de esta tendencia, tenemos a la participación del

[37] Producto Interno Bruto.

Distrito federal en las ´500 compañías más importantes´ del mundo”[38] (Ward 2002: 83).

> En cuanto su actividad económica: La ZMVM se caracteriza por su desaceleración industrial y la consolidación de un sector para la prestación de servicios regionales y nacionales; es el centro financiero del país y sede de las principales empresas nacionales y extranjeras que operan en México (INEGI: 2010)

Por lo regular, las mayores ganancias sobre producto de los servicios han experimentado un crecimiento promedio de 3.8 por ciento durante el periodo 1985- 1988. En 1988 casi 58 por ciento de todos los servicios estaban concentrados en la zona centro, donde su participación aumentó, mientras que el comercio y la industria disminuyeron (Véase Ward 2004: 79).

Esta gran urbe concentra por una parte, una cantidad desproporcionada de poder financiero y es una de las zonas clave para la sobrevalorización de la economía corporativista[39], en un contexto en el que la transnacionalización de las economías ha experimentado un espectacular ascenso y las ciudades han llegado a ser un punto estratégico cada vez más importante para el capital global.

> La Ciudad de México es el centro urbano dominante del país, y especialmente de la región central, que comprende los estados de Morelos, Hidalgo, Tlaxcala, Puebla, Querétaro y el Estado de México. Tradicionalmente, la Zona Metropolitana ha concentrado la mayor parte de las actividades económicas del país. La participación de las industrias de la transformación situadas aquí, se incrementó de 28.5 % en 1930 a 46 % en 1960 y a 48 % en 1980. La concentración de dichas actividades ha originado que casi la mitad de los productos manufacturados se fabriquen en la ZMVM. El mercado de trabajo de la ciudad es uno de los mayores del mundo, con más de 5.1 millones de personas económicamente activas. Las tasas de participación han permanecido más o

[38] Aquí Ward se refiere a empresas transnacionales conformadas por grandes capitales, en su mayoría extranjeros.

[39] En la economía corporativista (o corporativismo en la economía) son los empresarios quienes asumen la actividad política en la sociedad y dictan las leyes del funcionamiento del engranaje social. Es una forma de organización social, política y económica en la que las decisiones son tomadas por corporaciones y no por personas.

menos constantes desde los años cincuenta. (CONAPO 1992: 12).

Es este dinamismo económico en la ZMVM lo que más motiva a las personas provenientes de otros estados y de otros países a escogerla como zona destino. Tan sólo en términos de oferta laboral (amén del tipo de empleos) es uno de los lugares que más opciones ofrece a nivel mundial.

> La ZMVM constituye uno de los mercados de trabajo más grandes del mundo, con más de 7 millones de personas económicamente activas. Según un estudio, aproximadamente 37 por ciento de quienes trabajan en el área Metropolitana de la Ciudad de México se clasificaron como parte del sector informal, que comprende a las actividades- por lo general de pequeña escala- que requieren de niveles bajos o mínimos de inversión de capital y que implican bajos niveles de productividad. (…) Sin embargo, aunque la mayoría de la gente cuenta con un empleo regular, casi todos perciben salarios bajos. Como sucede con muchas grandes ciudades, en especial en los países subdesarrollados, gran parte de la población de la ciudad de México vive en la pobreza. (Ward, 2002: 85)

Lo anterior se corresponde con varios de los testimonios recabados en campo, en los cuales tanto migrantes como activistas afirman que la Zona Metropolitana del Valle de México (la "Ciudad de México", como ellos le llaman), es un lugar muy diferente al resto del país, en el que vislumbran oportunidades que de ninguna manera serían viables en las fronteras sur o norte. Por ejemplo, para varios inmigrantes que llegan a México desde la frontera sur y acuden a la estación migratoria Siglo XXI, en Tapachula, está siempre latente la idea de llegar a la ZMVM porque piensan que aquí será mucho más fácil resolver su situación migratoria y laboral, toda vez que aquí hay más organizaciones e instituciones que pueden ayudar a resolver sus problemáticas, y porque tienen la idea de que el gobierno local es más sensible a su problemática.

> Para empezar, aquí puede tramitarse la ´credencial de huesped´ expedida por el Gobierno del Distrito Federal a través de la Secretaría de Desarrollo para las comunidades (Sederec), con la que todos los migrantes tanto mexicanos como extranjeros que se encuentren temporalmente en la ciudad, pueden acceder a servicios médicos y educativos, "siempre y cuanto comprueben tener una residencia en la zona, lo cual aunque es complicado ya es un recurso importante que en ningún

otro estado del país se tiene ” (testimonio de Damián Ríos, activista y asesor, 2013).

Durante la *Caravana del Migrante por el Diálogo*[40] realizada en mayo de 2014, una misionera activista proveniente de la frontera norte afirmó que ella había decidido venir a México porque en Mexicali “nadie habla de derechos humanos”. Al narrarme su historia impregnada de amenazas de muerte y persecuciones dijo que por el contrario, percibía que el trato en la Ciudad de México era diferente: “de entrada jamás me imaginé estar aquí, con esta gente, viendo cómo se atiende a los migrantes, con tantos recursos, y con tantos medios de comunicación al pendiente” (Testimonio de activista).

La misionera se refería a las instalaciones pertenecientes a una de las órdenes de hermanos escalabrinianos que brindaron alojamiento y comida a la caravana durante su estancia en la Ciudad de México. Otro caso que arrojó información importante con respecto a cómo es diferente el trato en las oficinas del Instituto Nacional de Migración del Distrito Federal a las de Tapachula, fue el de Elisa (documentado más adelante), quien afirma haber recibido un trato mucho más amable y considerado principalmente “por ser mujer”: “

> …tal vez me tuvieron lástima por verme sola con mi niño, no sé, pero el caso es que aquí logré que me dieran mi permiso de residencia temporal, con multa, eso sí, de $1, 500, pero por lo menos pude sacar mis papeles” (testimonio de Elisa).

Ahora bien, he empleado el concepto de *ciudad global* en esta investigación y lo he asimilado al caso concreto de la ZMVM, porque permite ver la multiplicidad de los procesos económicos y las dinámicas de la producción a nivel mundial que se dan en lugares geográficos estratégicos (en este caso la Zona Metropolitana del Valle de México), incluso porque permite contemplar los aspectos culturales del fenómeno migratorio como parte de un entramado más complejo de dimensiones globales, al igual que las finanzas internacionales.

[40] Esta caravana salió desde el albergue Hermanos del Camino en Ixtepec, Oaxaca, el 9 de mayo del 2014 con dirección hacia el Distrito Federal pasando por Veracruz, apoyada por el padre Alejandro Solalinde (director del albergue) para realizar una serie de manifestaciones públicas y peticiones al gobierno federal y a los gobiernos locales: “Hacemos un llamado a los pueblos del Istmo para que se solidaricen con esta caravana donando alimentos, agua, o con su acompañamiento. Asimismo invitamos a los migrantes en la ruta a que sumen a las acciones y exigencias de la caravana (Comunicado de prensa de la caravana, 7 de mayo del 2014).

(Véase Sassen, 2001: 37).

> …el metropolitanismo global está enraizado en los patrones de circulación de la economía global…las diferentes formas que adoptan las ciudades están contenidas dentro de esa economía. (Harvey 1973: 232).

En el caso de México, el modelo de acumulación capitalista ha puesto, desde la consolidación de los gobiernos pos-revolucionarios, un énfasis enorme en la concentración de la infraestructura en los núcleos urbanos y, en especial, en la Zona Metropolitana de la Ciudad de México, al propiciar de esta manera el desarrollo privilegiado de esta región por encima de los niveles de vida promedio de los habitantes del resto del país.

En este escenario se han generado las condiciones necesarias para el florecimiento de ocupaciones con un alto grado de calificación y con altos salarios, que son realizadas por quienes se ubican en la cúspide de la pirámide del trabajo. Para desarrollar dichas labores se delegan los trabajos de corte manual a personas que cuentan con un menor grado de calificación o con una posición social menos privilegiada. Las desigualdades con respecto a otras regiones de nuestro país hacen que se establezca este mecanismo de correspondencia laboral, al reproducir los esquemas de segregación de clase, étnica, lingüística y de género al interior de la gran metrópoli.

Saskia Sassen *en Inmigrantes en la ciudad global* afirma que es precisamente en las megaciudades en donde se dan las grandes contradicciones del capital y en donde tienden a concentrase los grupos más vulnerables de la sociedad, mujeres, gente de color (sic) y masas de indigentes, “esta manera de pensar la ciudad nos permite recuperar toda una serie de presencias.” (Sassen 2001: 4). Más adelante en la documentación de los casos, se abonará información interesante con respecto a la percepción que tienen los migrantes de la

ZMVM y lo que hace que sea atractivo venir y vivir en ella. Dicha información servirá, tanto a las autoridades que ejercen su poder y autoridad en la ZMVM como a la sociedad civil que habita y labora en el lugar, para realizar algunas previsiones preliminares sobre la problemática a la que tendrán que enfrentarse: la conformación del lugar como una gran *ciudad global* que atraerá a migrantes centroamericanos, quienes de hecho ya llegan, principalmente a los albergues ubicados en el Municipio de Huehuetoca, en el Estado de México, y al albergue Casa Tochán (Delegación Alvaro Obregón), Albergue Cafemín (Delegación Venustiano Carranza), y Casa de los Refugiados (Delegación Benito Juárez).

Para continuar ilustrando el fenómeno en su forma general, veamos cómo es que comienza a cristalizarse la reconfiguración del proyecto migratorio de algunos centroamericanos que hacen escala en Huehuetoca, Estado de México, lugar en donde se encontraba ubicado el Comedor San José, y en donde hasta el día de hoy sigue permanece la Casa del Migrante (antes Albergue San Juan Diego).

4. El municipio de Huehuetoca

El municipio de Huehuetoca se encuentra en el Estado de México y es parte del tercer anillo de la Zona Metropolitana del Valle de México (según la división por anillos que hace Per Ward) , entre las coordenadas 19º 45’ 01” y 19º 53’ 34” latitud Norte y 99º 10’ 19” y 99º 21’ 08” longitud Oeste, con una altura promedio de 2260 m s. n. m. Colinda al norte con los municipios de Apaxco y Tequixquiac, del Estado de México y con Tepeji del Rio de Ocampo y Atotonilco de Tula, del estado de Hidalgo. Al sur limita con los municipios de Tepotzotlán y Coyotepec, Estado de México. Al oriente limita con los municipios de Zumpango y Coyotepec, Estado de México; al poniente con los municipios de Tepotzotlán, Estado de México y Tepeji del Río de Ocampo, estado de Hidalgo.

El Municipio de Huehuetoca cuenta con una cabecera para su organización territorial y administrativa, y está integrado de la siguiente manera:

Cuadro 5. Organización administrativa del municipio de Huehuetoca

I.Pueblos	San Miguel de los Jagüeyes, Santiago Tlaltepoxco y San Buena Aventura.
II. Barrios	San Bartolo, Salitrillo, Puente Grande, Santa María, San Pedro Xalpa, Jorobas, La Cañada y Barranca Prieta.
III. Ranchos	Ex Hacienda de Xalpa y La Quinta Isabel.
IV. Fraccionamientos y Conjuntos Habitacionales Urbanos entregados al Municipio	Ex-Hacienda de Xalpa, Casa Nueva, Jardines de Huehuetoca, Portal del Sol, Arboledas de Huehuetoca, Santa Teresa I, Santa Teresa II, Urbi Villa del Rey I, Urbi Villa del Rey II, El Dorado I, Hacienda las Misiones II y Citara I.
V. Fraccionamientos y Conjuntos Habitacionales Urbanos no entregados al Municipio	Santa Teresa III, Santa Teresa IV, Santa Teresa V, Santa Teresa V bis, Santa Teresa VI a, Santa Teresa VI b, Santa Teresa VII, Santa Teresa VIII, Santa Teresa IX “In house”, Villa del Rey III, El Dorado II, El Dorado III, El Dorado IV, Hacienda de las Misiones I, Citara II, La Guadalupana, Privadas del Valle, Huehuetoca del Maurel, Real de Huehuetoca, Galaxia Huehuetoca y Paseos del Prado.
VI. Colonias Irregulares	Valle Escondido, Ceroleña, Loma Bonita Primera Sección, Loma Bonita Segunda Sección, El Peñón.
VII. Zonas Militares	Unidad Militar 37-C
VIII. Zonas Industriales	Xalpa, Barranca Prieta, Parque “Las Américas”, Salitrillo-Jorobas y Tlaltepoxco.

IX. Ejidos	Huehuetoca, Santiago Tlaltepoxco, San Miguel de los Jagüeyes y Ejido de Xalpa

Fuente: EDOMEX, 2013

Gráfico 7. Ubicación geógrafica de Huehuetoca

Gráfico 8. Principales vialidades

El municipio posee dos vías de comunicación importantes que son la autopista México-Querétaro y el Circuito Exterior Mexiquense. La vía de comunicación hacia el estado de Hidalgo es directa hacia el municipio de Tula.

Los orígenes de la economía del municipio se remontan a principios del siglo XX con la llegada del ferrocarril, y ya que en esos años la población se dedicaba principalmente a la agricultura y a la ganadería, el nacimiento de la industria data aproximadamente en los años sesenta del siglo XX.

> Desde este momento la vocación ferrocarrilera del pueblo conoció su mejor momento: con dos estaciones de tren, la gente pudo buscar nuevas oportunidades de trabajo para asegurar el bienestar familiar en la ciudad de México. Eran los hombres quienes se marchaban, pero las mujeres se quedaban para mandarles el “itacate” por tren y cuidar de la casa. Por supuesto,

> algunas también se desplazaban a la ciudad para trabajar, principalmente en el servicio doméstico. Además de que muchas familias del municipio contaban entre sus miembros con algún trabajador del riel, ferrocarriles de diversas partes de la república llegaron a Huehuetoca con sus familias y se convirtieron en vecinos del lugar. Como testigos de este tiempo, quedan las dos estaciones de ferrocarril mencionadas y la locomotora de vapor "NdeM 3031", tipo QR-1 (Niágara), resguardada en un predio del barrio Santa María (Basurto, 2010: 18)

Era notable en esos tiempos que la oferta de empleo satisfacía las necesidades de la población de aproximadamente 2,000 habitantes, pero actualmente los asentamientos humanos son de aproximadamente 200,000 habitantes, con este incremento es patente la demanda en este rubro, ya que un gran número de huehuetoquenses tienen que trasladarse a los municipios de la periferia de la ZMVM para poder llevar a cabo su actividad laboral.

En la actualidad la principal actividad económica según el Plan Municipal de Desarrollo Municipal publicado por el Ayuntamiento de Huehuetoca, es el comercio al menudeo pues existe una gran cantidad de locales y estanquillos dedicados a la venta de abarrotes y productos básicos (Ayuntamiento de Huehuetoca, 2013: 54 y 55).

5. Descripción del funcionamiento del Comedor San José: el proyecto de los ocho meses.

El Comedor San José fue el último gran proyecto de asistencia humanitaria y de defensoría de derechos humanos de los migrantes centroamericanos en la región, entre 2012 y 2014, años durante los que realicé mi investigación.

Gráfico No. 11. Municipio de Huehuetoca. **Gráfico No. 12.** Municipalidad.

Gráfico No. 13. Calles del centro de Huehuetoca. **Gráfico No. 14.** Calles del centro de Huehuetoca.

Ubicado en el barrio de San Bartolo, muy cerca del centro de Huehuetoca, el Comedor San José funcionaba como un centro durante el día, de 7:00 am a 5:00 pm. A este lugar llegaban migrantes provenientes de Lechería, última zona urbana antes del poblado de Huehuetoca, en donde además convergen todas las rutas provenientes del sur del país. Los migrantes entrevistados narraban que después de detenerse el tren en esta zona, descendían y buscaban un lugar en el cual pudieran recibir algún tipo de atención para migrantes. Después de preguntar a los lugareños se enteraban que en Lechería ya no existía el albergue San Juan Diego y que si querían recibir alguna ayuda parecida debían trasladarse 30 km hacia el norte hasta el siguiente municipio, es decir, a Huehuetoca. Muchos de ellos al no contar con dinero para pagar el transporte caminaban hasta llegar a La Casa del Migrante o al Comedor San José, que equivalía más o menos a 9 horas de caminata bajo el sol, viaje que los dejaba terriblemente agotados.

La mayoría de los migrantes que llegaban al municipio de Huehuetoca desde la frontera sur, se había transportado en tren hasta Lechería y de allí en combi hasta el Comedor San José, otros habían realizado parte del trayecto en autobús y en tren, y otros más sólo habían viajado en autobús, aunque estos casos eran muy escasos. Lo interesante es que aunque algunos contaran con suficiente dinero para viajar en autobús al final decidían no hacerlo pues así evitaban los retenes y operativos de seguridad realizados por los agentes del Instituto Nacional de Migración, por el ejército o por la policía federal y/o estatal. Quienes habían viajado en autobús señalaban que la principal estrategia para evitar que los agentes migratorios se dieran cuenta de que eran indocumentados, era mostrarse siempre muy seguros de sí mismos, sin miedo. En el caso de Tony, es un inmigrante hondureño que parece siempre muy sólido, sin tensiones, habla siempre con la voz muy firme y trata de hacerlo sin acento, siempre quiere estar “presentable”, con el cabello muy bien peinado; él asegura que nunca en las cuatro veces que ha cruzado México ha sido extorsionado por los agentes de migración y que nunca han notado que él es hondureño indocumentado.

El Barrio de San Bartolo se caracteriza por estar muy cerca del centro de Huehuetoca y por tal motivo es un lugar económicamente muy dinámico, sobre todo en lo que se refiere a actividades comerciales. Por ello, era común ver a los migrantes entrar y salir del comedor

para ir al centro del municipio a buscar trabajo o para pedir dinero en las calles. Se les encontraba en los cruces de las avenidas o caminando por las calles (charoleo); eran fácilmente identificables por su forma de vestir, y por sus características físicas, normalmente jóvenes en edad productiva (entre 20 y 35 años), delgados, morenos y de estatura media. Regularmente se les veía comprando comida al interior de alguna tienda, o formados en las tortillerías, descansando en la explanada de la Municipalidad o en el atrio de una iglesia, pidiendo dinero en algún cruce de autos “charoleando”, y por supuesto, descansando sobre las vías del tren.

Habitualmente visten con pantalón de mezclilla, playera de algodón, una chamarra o suéter para el frío y un gorro o gorra. Casi siempre se les ve cargando una mochila en la espalda y sobre la mochila o a un lado, una cobija enrollada. Algunos también traen en las manos alguna bolsa con comida para el camino, con tortillas y galletas o semillas como cacahuates o pepitas.

Gráfico No. 15. Migrantes en Tultitlán

Cuando ocasionalmente se les encontraba en la calle, se les invitaba al comedor a tomar un poco de alimento y café caliente por la mañana. Habitualmente respondían amablemente

dando las gracias, pero la mayoría no asistía, sobre todo si esta invitación provenía de algún voluntario varón[41]. Después contaron unos migrantes chiapanecos que es muy común que en los centros de los poblados, en los parques o en las iglesias, se les acerquen personas para invitarlos a descansar a “refugios”, pero que en realidad toman precauciones, pues al correr la voz entre ellos durante el camino, se rumora que las personas que los invitan son secuestradores y traficantes de órganos, por lo que comúnmente no aceptan sus invitaciones.

Al llegar al comedor en las ocasiones que accedían ir, se enfrentaban a un proceso de registro en el que indicaban su nombre, edad, país y departamento de origen, estado general de salud, incidentes y requerimientos inmediatos. Así mismo se les daban breves indicaciones, como el dejar sus cosas en un pequeño cuarto de guardado en la entrada, el formarse y ser ordenados durante el proceso de registro, el portar, preferentemente, algún documento de identidad para acelerar la captura de sus datos y que enseguida pasarían al comedor a tomar alimentos y después se proseguiría con la atención médica y la repartición de ropa y otras prendas como gorros, bolsas, guantes y bufandas, así como artículos de higiene personal, como pasta y cepillo de dientes, crema corporal, cera para labios y toallas femeninas.

No podía saberse con precisión la cantidad de comida que se serviría cada día, pues aunque sabíamos que como mínimo se atenderían a cincuenta migrantes (hombres y mujeres), en algunas ocasiones y sobre todo cuando había imprevistos con el tren como descarrilamientos y problemas técnicos, se reducía esta cantidad hasta quince aproximadamente. De igual manera hubo ocasiones en las que llegamos a servir comida para ochenta personas.

Según los registros del comedor, el 90 % de los migrantes proviene de Honduras, el 5% de El Salvador, y el resto de Guatemala y Nicaragua; por cada 20 hombres hay aproximadamente una mujer, quienes en su mayoría titubeaban ante la pregunta de si venían

[41] Los migrantes, y sobre todo las migrantes, sienten más confianza con las mujeres voluntarias. Las migrantes dicen que no confían casi en nadie. Tiene que pasar un largo rato para que sientan confianza incluso con las voluntarias.

solas o con sus parejas (novio o esposo). Casi todas respondieron que no viajaban solas, sino con sus parejas (amén de si éste era identificable o no). Según los mismos registros, el rango de edad para las mujeres va de los 15 a los 43 años, y en los hombres, de los 19 a los 55.

Ante esta serie de preguntas la mayoría reaccionaba con cierto hartazgo puesto que ya habían contestado a varios interrogatorios muy parecidos en otros albergues o comedores durante el camino, sin embargo, la mayoría colaboraba de manera muy amable con los procedimientos. Sobre los incidentes, la mayor parte de los migrantes respondía que "no había" incidentes, que todo "estaba bien, gracias a Dios", aunque después del almuerzo o la comida casi todos reconsideraban sus respuestas. Sobre los requerimientos o necesidades apremiantes, había quienes solicitaban urgentemente una llamada telefónica para comunicarse con sus familiares en su país de origen o en el de destino, o cambio de zapatos pues los que llevaban puestos en la mayoría de los casos estaban inutilizables, o una "chumpa" (chamarra para protegerse del frío), algunos (sobre todo las mujeres) pedían desesperadamente un cambio de ropa interior, de calcetines y por supuesto una ducha.

Al realizar el registro podía hacerse una lectura preliminar del estado general de el o la migrante, pero las primeras impresiones siempre debían ser completadas en momentos posteriores al almuerzo, pues muchos presentaban tal grado de agotamiento que difícilmente podían pronunciar palabra alguna. En ocasiones no podían recordar con precisión su edad ni el año en que nacieron, aunado a que la mayoría no contaba con su "carnet de identidad"[42] pues al ser asaltados en el camino lo habían perdido, incluso su dinero y sus artículos personales. El caso de una joven fue especialmente preocupante, pues no logró recordar su nombre en el momento del registro, pasaron varios minutos antes de que pudiera responder con seguridad.

[42] El carnet de identidad utilizado en Centroamérica es el documento equivalente a la credencial de elector en México.

Gráfico No. 16. Área de registro

En cuestiones de salud física, la mayoría llegaba con los pies hinchados, con ampollas y heridas ocasionadas por el exceso de caminatas o por lo roído de sus zapatos, ya que al estar expuestos a tantos cambios de temperatura, a lluvia y a precarias condiciones de higiene, muchos ya presentaban serios problemas de infecciones y bacterias en los pies y en el caso de las mujeres, infecciones vaginales o en las vías urinarias. Otros más presentaban fuertes dolores de cabeza debidos a la falta de sueño y descanso, o a las horas de ayuno y al haber inhalado, involuntariamente, el combustible del tren (diesel) durante el camino, llegaban agotados e insolados. Casi todos presentaban problemas de gripa y tos, ocasionados principalmente por los cambios constantes de temperatura y de humedad durante el camino. También padecían problemas estomacales por la irregularidad en la ingesta de alimento o por el mal estado en el que lo consumían. En menor medida llegaban heridos por enfrentamientos entre ellos o con moretones en el cuerpo por golpes accidentales. Todos sin excepción llegaban con la piel muy reseca y lesionada, ya fuera por el exceso de exposición al sol o por el frío, y por la falta de ingesta de agua.

Gráfico No. 17. Entrada del Comedor San José. **Gráfico No. 18.** Migrantes a las afueras del comedor.

Durante la hora de comida se les proporcionaban algunas indicaciones de manera grupal como el hacerse cargo de sus propios platos y cubiertos, así como del llenado de sus botellas de agua. También se les daba algunas indicaciones de seguridad, por ejemplo, si estaban demasiado cansados, podían pasar la noche en “La carpa” (albergue de Huehuetoca), localizada a 200 metros hacia el norte, en donde además podrían bañarse, pero si decidían continuar debían hacerlo antes de que comenzara a oscurecer (por lo general antes de las 5 pm) y debían intentar abordar el tren en un lugar en donde éste se detuviera, como en “el basurero” ubicado a 5 kilómetros hacia el norte del comedor. La mayoría no seguía tal medida y prefería descansar en las afueras del comedor hasta escuchar que se acercara el tren y abordarlo mientras se encontraba en movimiento.

En varias ocasiones hubo accidentes graves ocurridos mientras intentaban abordar el tren en movimiento. El caso más severo durante los primeros meses del 2013 fue el de Benjamín, un inmigrante salvadoreño que, justo enfrente del comedor, cayó del tren mientras

intentaba subir y perdió el pie derecho. El caso de este joven salvadoreño fue uno de los documentados en esta tesis para ilustrar la situación de los inmigrantes que se encuentran en la ciudad de México para rehabilitarse por un accidente. Otras consecuencias de abordar el tren mientras está en movimiento es la separación de los grupos que se conforman durante el trayecto o de familias, pues quienes por lo regular no lograban subir al tren eran las mujeres y los niños[43].

Gráfico No. 19. Comedor

[43] Porque tenían menos energías o porque sentían más temor de abordar el tren a cierta velocidad.

En el momento del almuerzo los migrantes aprovechaban para informarse sobre las rutas alternas o albergues cercanos, sobre cómo recibir transferencias de dinero de sus familiares a través de algún banco y para pedir que se les permitiera hacer llamadas telefónicas. Los migrantes que requerían del apoyo económico de sus familiares a través de envío de dinero preferían quedarse en el comedor, pues a diferencia de “La Casa del Migrante” o “Carpa”, en el comedor no tenían restricciones de entrada o de salida, podían comer, descansar, salir hacia al centro del municipio y luego regresar al comedor por sus cosas o podían regresar y comer de nuevo, pues tampoco había restricciones en cuanto a la cantidad de comidas que podían recibir.

Durante la hora de la comida o el almuerzo, como normalmente ellos le llaman, los migrantes también narraban cómo eran las condiciones de salida de su lugar de origen. Dado que la mayoría de ellos decide emprender el viaje en tren, no puede llevar demasiadas cosas consigo, nada que implique más de tres mudas de ropa y una “chumpa” (como ellos llaman a las chamarras) para el frío, algunos, principalmente los hombres traen consigo una cobija. Para el caso de las mujeres, algunas de ellas se inyectan un anticonceptivo en su país que dura dos meses, pues saben que corren el riesgo de ser violadas en el camino.

Gráfico No. 20. Interior del comedor San José.

Con el tiempo, debido principalmente a cuestiones de inseguridad en la zona, los voluntarios comenzamos a sentirnos vulnerables, sin suficiente protección por parte de las autoridades municipales porque no siempre enviaban al comedor la patrulla encargada de vigilar la zona. Tanto la criminalidad como el vandalismo aumentaron en el poblado y comenzábamos a sufrir del acoso de delincuentes que merodeaban en los alrededores, incluso empezábamos a padecer la insuficiencia de recursos tanto humanos como materiales, ya que no teníamos suficientes redes de apoyo y abundaban las dificultades para mantener el funcionamiento del lugar. Ya en febrero de 2013 el comedor había sufrido un robo, en abril y mayo varios migrantes habían sido heridos por asaltantes en las calles aledañas al comedor; en estos hechos estuvieron involucrados polleros y asaltantes de migrantes. En junio, un operativo por parte del Instituto Nacional de Migración (INM), la Policía Federal y la Policía Municipal, irrumpió abrupta y violentamente al interior del comedor, sustrayendo arbitrariamente a dos migrantes y violando el artículo 76 de la Ley de Migración[44], sin embargo las instancias involucradas negaron los hechos. Finalmente en julio un par de compañeros voluntarios recibió amenazas por conflictos vinculados con el crimen organizado, acaecidos a finales del mes de julio del 2013 desde el proyecto anterior del albergue San José.

Dos semanas más tarde, por decisión unánime de los integrantes de los diferentes colectivos se decidió detener el proyecto y el martes 27 de agosto se informó mediante un comunicado de prensa el cierre por tiempo indefinido. Cabe destacar que los hechos anteriores fueron debidamente documentados y denunciados ante las autoridades, pero todos continúan impunes.

Después del cierre del comedor ya como integrante del Colectivo AMIGRA- KM del Migrante, un grupo de voluntarios continuamos la labor de asistencia humanitaria y asesoría en materia de derechos humanos, pero bajo el formato de “brigadas”.

---

[44] “El Instituto Nacional de Migración no podrá realizar visitas de verificación migratoria en los lugares donde se encuentren migrantes albergados por organizaciones de la sociedad civil o personas que realicen actos humanitarios, de asistencia o de protección a los migrantes”.(FUENTE, artículo?)

6. Descripción de las brigadas de Tultitlán y Cuautitlán

Dos o tres veces a la semana acudíamos en grupos de diez voluntarios aproximadamente a llevar alimentos, ropa y medicamentos a las inmediaciones de las vías del tren, en las mismas zonas de Lechería, La Concha y Los Hornos[45]. La dinámica consistía en llegar aproximadamente a las 8:00 horas de la mañana, debidamente identificados con gafetes, y portando radios localizadores y teléfonos de emergencia, habiendo dado previo aviso a las autoridades del Municipio de Tultitlán y a los compañeros de otros colectivos[46]. Transportados en un par de vehículos particulares, llevábamos los acopios obtenidos a través de las llamadas "campañas de otoño e invierno"[47] y comida que se financia a través de la cooperación voluntaria de los integrantes de los colectivos, para por lo menos cincuenta personas. Recorríamos la zona a bordo de los vehículos en busca de los migrantes ya que sabíamos que siempre había algunos escondidos en los atrios de las iglesias, debajo de los puentes y en los terrenos baldíos. Una vez que los encontrábamos, montábamos un comedor itinerante y el pastor protestante que nos acompañaba hacía una oración breve antes de comenzar nuestro trabajo. Llamábamos a estas incursiones "Brigadas de Tultitlán" y se siguen realizando hasta la fecha.

[45] Barrios del municipio aledaños a las vías del tren.

[46] Estas medidas se encuentran en el protocolo de seguridad de varias de las organizaciones que trabajan con migrantes en la región y son tomadas para pedir ayuda tan pronto como surja algún atentado, y para dar difusión inmediata y masiva al mismo tiempo que se avisa a las otras organizaciones llamadas "organizaciones hermanas".

[47] Las campañas de otoño e invierno eran organizadas por el Colectivo AMIGRA Kilómetro del Migrante para reunir comida, ropa y medicamentos que se entregaban a los albergues cercanos a Huehuetoca, como el de Bojay, Hidalgo, o el de Apizaco, Tlaxcala.

Gráfico No. 3. Migrantes resguardándose de la lluvia debajo de un puente vehicular en Tultitlán.

Gráfico No. 4. Migrantes durante una de las brigadas Amigra.

7. Descripción sobre el funcionamiento del albergue Casa Tochán

Casa Tochán es un albergue auspiciado por la Asociación Monseñor Romero y por la organización Sin Frontera I.A.P., que funciona para apoyar a inmigrantes centroamericanos, solicitantes de refugio o asilo y a víctimas de delito. Se intenta que estos migrantes se inserten o integren a la sociedad de acogida, en este caso la sociedad mexicana, al mismo tiempo que se pretende que no se desvinculen de su cultura. La coordinadora del albergue narró que esta casa, resguardada por una hermana misionera de la orden escalabriniana, sirvió para dar alojamiento a los guatemaltecos y salvadoreños en los años ochenta del siglo pasado debido a los conflictos armados. En 2012 ante la ola de violencia perpetrada en contra de los migrantes centroamericanos que estaban de paso por México, nació Casa Tochán con la ayuda de Sin Fronteras I.A.P.

Comenzamos a darnos cuenta de que varios migrantes, dado que se estaban quedando en el Distrito Federal, empezaban a tramitar el refugio o el asilo y había necesidad de hospedarlos. Casa de los Amigos, Casa de los refugiados y Comité Monseñor Romero fuimos los que atendimos a los refugiados en los años 80 y teníamos ya alguna experiencia tal vez no como albergue, sino dando atención a la población centroamericana. Entonces nos vino la idea de tener un lugar especial para poder atender a esta población, darle alojamiento y asesoría en sus trámites de regularización. Al mismo tiempo que trabajamos con la comunidad, tratamos de hacer evidente que el albergue no es una carga, al contrario, trae beneficios y de esta manera los habitantes de la colonia han podido conocer Centroamérica a través del intercambio cultural. Hacemos tardes culturales y kermeses en las que los migrantes preparan platillos típicos de sus países y los intercambian con los vecinos del albergue. Queremos que el migrante no se olvide de sus orígenes, por eso también los motivamos a que elaboren artesanía típica de sus lugares de origen, como, aretes, hamacas, esferas… La mayoría de los beneficiarios son provenientes de Honduras (Testimonio de la Sra. Gaby Hernández, Coordinadora del Albergue Casa Tochán).

Una de mis primeras impresiones cuando trabajé en este albergue, fue que en general, los inmigrantes que eran beneficiarios del proyecto, se encontraban en un ambiente muchísimo más tranquilo que en los albergues temporales como *La Casa del Migrante de Huehuetoca*, lo cual favoreció mi investigación, pues las entrevistas se pudieron hacer de una manera tranquila y pausada. Me di cuenta de que varios migrantes tienen además de complicaciones económicas, problemas de seguridad personal, pues tienen amenazas de muerte por parte del crimen organizado o de pandillas en su país de origen. Algunos de ellos están muy decaídos y tristes debido a sus intentos infructuosos por conseguir el permiso para estar en México como refugiados y así poder incorporarse al mercado de trabajo de la ciudad de México o de zonas aledañas. Sin embargo, este estado emocional no parece mejorar sustancialmente cuando consiguen sus documentos pues aún después de obtenerlos continúan siendo tratados, principalmente por parte de sus empleadores (una vez que han conseguido un trabajo), como si todavía carecieran de papeles, de tal manera que sus derechos humanos y laborales continúan siendo vulnerados, y ellos, víctimas de racismo, xenofobia y exclusión social. Por otro lado, varios de ellos aunque cuentan provisionalmente

con una residencia temporal o visa humanitaria, corren el riesgo de perderla en cualquier momento por no lograr asistir a alguna de sus citas en el Instituto Nacional de Migración para solicitar la renovación o de no lograr la residencia temporal por no estar debidamente argumentado su caso, en el mejor de los escenarios[48]. En muchos casos, estos inmigrantes no pueden asistir a las oficinas correspondientes a hacer su renovación de residencia porque sus patrones no les dan permiso de faltar a su trabajo.

8. Descripción del trabajo realizado por el Colectivo Kilómetro del Migrante

El Colectivo Kilómetro del Migrante se sumó al trabajo realizado en las inmediaciones del tren "La Bestia", tanto en Huehuetoca, como en Tultitlán, desde antes que se cerrara el Comedor San José. Más tarde comenzó a organizar sus propias actividades como el concierto "Diez cantautores por los migrantes"[49] o la campañas de acopio en las que se recolectaban alimentos, ropa y medicamentos para luego ser llevados a los albergues y comedores de la región. Al mismo tiempo se generaban contenidos en medios de comunicación que versaban sobre el problema y se realizaban también campañas informativas o de sensibilización para la sociedad civil organizadas por otros colectivos y organizaciones; así, todo el año 2013 fue muy dinámico en cuanto a lucha social por la defensa de los derechos humanos de los migrantes. Entre otras actividades, se organizó la Caravana de las madres de migrantes centroamericanos que buscaban a sus hijos desaparecidos en territorio mexicano, coordinada por el Movimiento Migrante Mesoamericano (MMM), la Campaña "Migrar con Dignidad" encabezada por el Colectivo de Apoyo para

[48] Muchos no tienen dinero para los pasajes o desconocen los procedimientos, lo cual evidencia la necesidad de que haya más organizaciones que puedan brindar el servicio de acompañamiento a estos migrantes en su proceso de regularización.

[49] El evento "Diez cantautores por los migrantes", fue un concierto autogestionado, autofinanciado y organizado por el Colectivo Kilómetro del Migrantes, realizado el domingo 3 de noviembre del 2013, en el cual participaron 10 trovadores tocando por una hora en el teatro Ángela Peralta. Los fondos que se reunieron posteriormente fueron donados a distintos albergues y comedores de la región central del País, como el comedor de La Sagrada Familia en Apizaco, Tlaxcala, la Estancia del Migrante González y Martínez, en Querétaro, el Albergue Proyecto Magdala, en Apaxco, Hidalgo, el albergue La Sagrada Familia en Bojay, Hidalgo y el Centro de Ayuda Humanitaria a Migrantes en Tultitlán, Edo. de México

Personas Migrantes (COAMI), o la campaña de Amnistía internacional “Ningún ser humano es ilegal”.

Para finalizar este apartado he de decir que aun cuando el periodo para la realización del trabajo de campo oficialmente concluyó en los primeros meses del 2014, ya no me separé de los colectivos y de los proyectos con los que empecé a colaborar para poder llevar a cabo mi investigación. Así, cada evento subsecuente, cada noticia nueva o entrevista en mi programa de radio podía abrir una nueva línea de análisis.

En el siguiente capítulo se expondrán los resultados obtenidos de la aplicación de los instrumentos de recolección de datos, de la etnografía y el análisis e interpretación de los mimos de los mismos.

CAPÍTULO IV

Tránsito e incorporación de los migrantes centroamericanos a la ZMVM

1. Resultados

En este capítulo se retoma la información obtenida de las entrevistas a profundidad realizadas con los inmigrantes, aunque los casos de los informantes calificados Kharla Gisel, Amalia del Carmen, Yanis, Emilia, Melvin, Demetrio y Milagros se incluyen a pesar de no ser inmigrantes ya que su información es relevante para entender el fenómeno en su totalidad.

Los casos de incorporación que pude documentar estuvieron localizados en el Municipio de Huehuetoca, y en algunos lugares del Distrito Federal.

Cuadro 6. Casos de los entrevistados a profundidad

HOMBRES ♂	♂	**MUJERES**♀	♀
1. Tony (36 años) **Francisco Morazán, Honduras**	Separado de su esposa, deportado de los Estados Unidos 2 veces a Honduras. Llegó al Estado de México a bordo del tren "La Bestia" de norte a sur luego de haber intentado cruzar por tercera ocasión la frontera hacia Estados Unidos por Mexicali sin éxito. **Fecha de llegada:** marzo del 2013. **Situación conyugal: s**eparado **Situación migratoria**: sin documentos. **Situación laboral**: con empleo de transportista.	**2. Martha (25 años)** **La Ceiba, Honduras**	En unión libre, con una hija de 8 años en Honduras. Llegó al Edo. de México en el tren "La Bestia" acompañada de su novio a quien llama "esposo". Ambos se dirigían hacia Estados Unidos. **Fecha de llegada:** septiembre del 2012. **Situación conyugal:** unión libre **Situación migratoria**: sin documentos. **Situación laboral**: trabaja en un restaurante como mesera y como ayudante de cocina por $ 50.00 pesos al día.

3. Benjamín (26 años) **Sonsonate, El Salvador**	Casado con su familia en Hoduras. Llegó al Edo. de México a bordo del tren "La Bestia". Se dirigía hacia Estados Unidos. Después de sufrir un accidente. pierde el pie derecho. Actualmente se encuentra en el refugio Ejército de Salvación. **Fecha de llegada:** febrero del 2013. **Situación conyugal:** Casado **Situación migratoria**: sin documentos. **Situación laboral**: Sin empleo, se encuentra en rehabilitación.	**4. Sonia (43 años)** **Lempira, Honduras**	Llegó al Edo. de México a bordo del tren "La Bestia" acompañada de su esposo, ambos se dirigían hacia Estados Unidos. **Fecha de llegada:** enero del 2013. **Situación conyugal: c**asada **Situación migratoria:** sin documentos. **Situación laboral:** empleada doméstica en Huehuetoca.
5. Bryan (25 años) **Cortés, Honduras**	Soltero, sin hijos. Deportado 5 veces. Llegó al Edo. De México a bordo del tren la Bestia después de su 5a deportación con el objetivo de incorporarse a algún municipio aledaño al Comedor San José. Actualmente vive en unión libre con un ciudadano mexicano en el Municipio de Tequixquiac. **Fecha de llegada:** diciembre del 2012. **Situación conyugal:** unión libre **Situación migratoria:** sin documentos. **Situación laboral:** trabaja por cuenta propia como comerciante.	**6. Elisa (29 años)** **San Lorenzo Valle, Honduras**	Soltera con un hijo de 8 años. Llegó a Tapachula en autobús, tramitó visa humanitaria y después vino a la Ciudad de México. Su objetivo inicial era llegar a Nueva York, pero después de regularizar su situación migratoria y de lograr que su hijo ingresara a un internado de la Ciudad de México decidió quedarse aquí. **Fecha de llegada:** agosto del 2013. **Situación conyugal:** soltera **Situación migratoria:** cuenta con residencia temporal. **Situación laboral:** empleada en un restaurante de la ciudad de México.

7. Alfonso (29 años) **Petén, Guatemala**	Casado con una ciudadana mexicana, en espera de su primer hijo. Planeaba trabajar en la frontera sur como agricultor, jornalero y maquilador. Finalmente llegó al Edo. De México a bordo del tren "La Bestia". Luego de ser testigo de un crimen tramita su visa humanitaria en la Cd. De México. **Fecha de llegada:** junio del 2012. **Situación conyugal:** Casado **Situación migratoria:** en proceso de naturalización, posee visa humanitaria. **Situación laboral:** trabaja por cuenta propia, como cocinero de comida típica de Guatemala y como costurero.	**8. Concepción (22 años)** **El Progreso, Honduras**	Llegó a México sola. Sus dos hijos están en Honduras. **Fecha de llegada:** octubre del 2013. **Situación conyugal:** separada **Situación migratoria:** En proceso de regulación, posee visa humanitaria por haber presenciado un crimen a bordo del tren "La Bestia". **Situación laboral:** busca empleo en la ciudad de México.
9. Antonio (29 años) **Honduras**	Salió de Honduras por razones de seguridad vinculadas al crimen organizado. **Fecha de llegada:** abril del 2013. **Situación conyugal:** Soltero **Situación migratoria:** en proceso de regularización, posee residencia temporal. **Situación laboral:** trabaja como empleado doméstico en una casa al sur de la ciudad de México.	**10. Nadia (19 años)** **Cortés San Pedro Sula, Honduras**	Madre soltera con un hijo de 9 meses que se encuentra actualmente con ella. Llegó a Tapachula solicitando refugio por problemas de inseguridad en Honduras. Su hermano la trajo a la Cd.de México. **Fecha de llegada:** diciembre del 2013. **Situación conyugal:** soltera **Situación migratoria:** se encuentra en proceso de regulación de situación migratoria. Busca el refugio en México. **Situación laboral:** se encuentra buscando trabajo en la Ciudad de México.

11. Hugo (31 años) **San Salvador, El Salvador**	Huyó de Honduras por razones de seguridad. Su novio lo amenazaba de muerte. **Fecha de llegada:** noviembre del 2012. **Situación conyugal:** soltero **Situación migratoria:** sin documentos. **Situación laboral:** tiene trabajos temporales como estilista y masajista y como auxiliar ejecutivo.	**12. Alondra (20 años)** **Francisco Morazán, Honduras**	Llegó a México con 5 meses de embarazo, acompañada de su esposo y de su hijo de 4 años. Actualmente tiene 2 meses de embarazo. Su intención era pedir refugio por razones de inseguridad en Honduras. **Fecha de llegada:** diciembre del 2013. **Situación conyugal:** casada **Situación migratoria:** se encuentra tramitando su naturalización pues su hija de 4 meses nació en Tapachula, Chiapas, por lo que posee nacionalidad mexicana. **Situación laboral:** no tiene empleo por el momento
13. William (28 años) **Cortés, San Pedro Sula, Honduras**	Soltero, con un hijo de 4 años en Texas, Estados Unidos. Fue deportado luego de haber vivido 14 años en Estados Unidos. Después de intentar vivir en Honduras, se ve amenzado por estar su familia vinculada con el crimen organizado. Busca el refugio en México, primero en Tapachula y luego en la Cd. de México. **Fecha de llegada:** marzo del 2013. **Situación conyugal:** soltero **Situación migratoria:** sin documentos en México, con revisión de residencia en Estados Unidos. **Situación laboral:** trabaja por su propia cuenta arreglando computadoras y teléfonos celulares.	**14. Areli (24 años)**	Llegó en tren a Huehuetoca con 6 meses de embarazo, en compañía de su esposo (a quien no fue posible entrevistar), después de que nació su bebé vivió un año en el municipio. Posteriormente llegó a la Ciudad de México. Actualmente se encuentra en Casa Tochán. **Fecha de llegada:** septiembre del 2013 **Situación conyugal:** casada **Situación migratoria:** En proceso de naturalización **Situación laboral:** sin empleo

15. Heriberto (24 años) Tegucigalpa, Honduras	Esposo de Alondra. **Fecha de llegada:** diciembre del 2013. **Situación conyugal:** casado **Situación migratoria:** sin documentos. **Situación laboral:** se encuentra buscando trabajo actualmente.		

Fuente: Elaboración propia.

2. Análisis

Para la elaboración del análisis se contempló en todo momento la dimensión de género. La decisión de incluir este enfoque para explicar el proceso de incorporación de los migrantes centroamericanos a la Zona Metropolitana del Valle de México fue determinada después de constatar, a través de la literatura especializada y de la realización del trabajo de campo, que este proceso es diferenciado según las asignaciones de género (masculino, femenino o algún otro).

2.1. Perfil de los migrantes

a) Datos generales

Para el caso de los inmigrantes asentados en la Ciudad de México, no fue posible hacer una estimación que relacionara la cantidad de hombres con la de mujeres, debido a que la muestra no es estadísticamente representativa.

Del grupo de inmigrantes entrevistados el rango de edad es de 19 a 43 años en mujeres, y de 24 a los 36 en hombres. Aunque Sonia (43 años) es la mayor del grupo de migrantes entrevistados, en general y de acuerdo a los datos obtenidos de los cuadernos de registro del Comedor San José, las mujeres son por lo regular más jóvenes que los hombres.

Los entrevistados son en su mayoría hondureños (90 %) según las bitácoras de registro del comedor San José, provenientes de las ciudades de Tegucigalpa, Francisco Morazán, Cortés, San Pedro Sula, La Ceiba, San Lorenzo Valle y Lempira. Los salvadoreños provienen principalmente de San Salvador y de los poblados Sonsonate, San Vicente, La Libertad, Ahuachapán y Chalatenango y el único caso Guatemalteco proviene de la región del Petén. Todos salieron de sus lugares de origen durante los años 2012 y 2013.

En cuanto a su situación conyugal tenemos cinco tipos, hay inmigrantes que están:

- casados, casos de Sonia, Alfonso, Benjamín, Heriberto, Areli y Alondra.
- solteros, casos de Elisa, Hugo, Antonio y Nadia.
- separados, casos de Concepción, William, y Tony.
- en unión libre, casos de Martha y Bryan.
- madres solteras, el caso de Elisa, Nadia y Martha.

En cuanto a las razones por la cuales salieron de su país, seis de los 15 entrevistados dicen haber salido por razones de seguridad (solicitantes de asilo y/o refugio en México[50]) pues su vida corría peligro en su país, otro salió por violencia de género por parte de su pareja y todos los casos atraviesan por situaciones económicas como el desempleo, la pobreza y la marginación.

b) Lugar de origen (información sobre grupo familiar, actividades e ingresos)

La mayoría de los entrevistados vivía en algún lugar distinto a donde nació antes de venir a México y para algunos no es la primera vez que cruzan por el país. Hay quienes incluso ya han estado en Estados Unidos y han sido deportados en más de una ocasión, como el caso de Tony que no vivía en el mismo lugar en el que nació, sino en la Ceiba, en la colonia Ciapa,

[50] Según la convención de Ginebra de 1951, un refugiado es cualquier persona que tiene un temor de persecución ya sea por raza, nacionalidad, pertenencia a un grupo específico, religión o ideas políticas. La figura del asilado es de origen latinoamericano y surgió durante los primeros golpes de estado en la región, como una forma de solidaridad entre los estados cuando no existían todavía órganos de gobierno en los diferentes países que reconocieran la figura del refugiado. En la Declaración de Cartagena de 1984 se propuso homologar en toda Latinoamérica el no hablar ya no de asilados sino de refugiados, por cuestiones políticas.

luego de haber sido deportado desde Los Ángeles; Martha que nació en la Ceiba, pero residía en el Progreso; Hugo que nació en San Salvador, pero vivía en Nueva San Salvador, en el Departamento de la Libertad; Angélica María que nació en Amacica, Atlántida y vivía en Lempira; Bryan que vivía en Los Ángeles California y lo deportaron cinco veces antes de llegar a la región central de México en esta última ocasión; Elisa que nació en San Lorenzo Valle, pero vivía en Tegucigalpa; Antonio que nació en San Pedro Sula, pero vivía en Tegucigalpa también; Amalia del Carmen que vivía en una aldea del Petén, al igual que Alfonso, porque era en donde con mayor regularidad encontraban trabajo, Amalia en la cosecha de jitomate y Alfonso en la extracción de pepitoria. Amalia del Carmen cuenta cómo salió de su país por lo menos siete veces antes de llegar a la ZMVM, y cómo debido a lo precario de su situación laboral, se veía obligada a ir de poblado en poblado en busca de un trabajo temporal, principalmente en actividades relacionadas con el campo, como la cosecha del jitomate o la extracción de pepitoria. Así, salió por lo menos siete veces de su país antes de venir a la región central de México, habiendo pasado por Belice, Honduras, Salvador y Beneméricto de la Américas, Chiapas.

Como puede observarse, no hay orígenes ni destinos únicos, y hay varios casos de circularidad , de reemigración y de migración interna previa a la transmigración, así como de patrones migratorios que se siguen reproduciendo, como es el caso de los guatemaltecos que laboran temporalmente en la frontera sur de México. La única regularidad es que no hay una tendencia, fórmula o estrategia que se siga de manera unívoca y que su proyecto migratorio es cambiante, dinámico e indefinido.

2.2. Razones y condiciones de salida

Los entrevistados describen en sus narraciones cómo era su situación al momento de salir de sus países de origen, cuáles eran sus preocupaciones económicas y familiares y cómo se prepararon para emprender el viaje, algunos resaltando la premeditación de su salida y otros lo improvisado de la decisión. Entre las principales razones se encuentran: desempleo y pobreza; inseguridad y violencia; vulnerabilidad de género; y/o todas las razones anteriores mezcladas. A continuación se describen brevemente:

a) Desempleo y pobreza

Todos los entrevistados reportan haber desempeñado actividades laborales inestables, temporales y precarias en sus países de origen, principalmente las mujeres, quienes padecen más problemas y conflictos con sus empleadores. También describen la existencia de conflictos con sus núcleos domésticos y familiares debido a que compartían sus viviendas con otras mujeres, todas a la espera del apoyo económico de sus maridos desde Estados Unidos, como en el caso de Concepción. Otras presentan conflictos con las familias de sus novios (por estar éstos vinculados con el crimen organizado) como en el caso de Martha o se encontraban muy presionadas para contribuir al sostenimiento del núcleo familiar, como en el caso de Kharla Gisel.

Amalia del Carmen que nos señala el paso entre diferentes trabajos por lo exiguo de los salarios, aunque siempre trabajó como empleada doméstica en casas, empleada en restaurantes y como jornalera. Nunca se quedaba de manera fija en algún lugar porque afirma "que la paga era muy poca, 1.50 de quetzal por una cubeta de tomate[51]".

La precariedad laboral es una constante en las razones que conducen a las personas a migrar:

> Trabajaba de todo, mis últimos trabajos fueron en un restaurante, en una tienda y en el campo, por 1.50 de quetzal por una cubeta de tomate. Trabajaba de 5 am a 6 pm. Me iba desde temprano a cosechar, comía al medio día y regresaba a casa por la noche (testimonio de Amalia del Carmen).

Karla Gisel, la joven hondureña, narró con hartazgo lo presionada que se sentía en su familia por tener que aportar recursos para su propio sostenimiento y para el de sus padres y hermanos. Ella era la mayor:

Trabajaba como promotora, cuidaba niños de zonas muy violentas, por $ 100.00 dólares al mes. Trabajaba desde las 7 am hasta las 5 pm. Mi trabajo estaba lejos de mi casa.

[51] Un quetzal equivale a 1.67 pesos mexicanos (Fecha para el tipo de cambio: 5 de noviembre, 2014).

Rentábamos por $ 60.00 dólares al mes, vivíamos con mis papás y mis cinco hermanos. Yo pagaba la renta de la casa. Solo mis padres y yo solventábamos los gastos (testimonio de Karla Gisel).

Tony, un migrante hondureño deportado después de quince años de haber vivido en Estados Unidos, narra que lo único que tenía claro era que quería salir de Honduras, “lo único que tenía claro era que quería trabajar, en Honduras ganaba muy poco dinero”, él dice que “quería más”.

> Mi cuñado me ayudó a planearlo todo, él fue quien me metió la idea de irme ´para el norte´. Entre los dos juntamos $5,500.00 dólares. Había escuchado de muchos casos exitosos, y no me quería quedar con la curiosidad. Empaqué dos pantalones y dos camisas, mis ahorros de 4 meses y me preparé mentalmente sobre todo para separarme de mi familia (Testimonio de Tony).

Otro caso es el de Martha, quien trabajaba también de manera inestable, precaria, insegura, irregular y temporal. Martha cuenta que muchas veces la trataban mal sus patrones:

> Trabajaba en una “caseta” (fonda), como ayudante de cocina. Me pagaban $ 500.00 LPS[52] a la semana. Trabajaba desde las 6:00 am hasta las 5:00 pm, de lunes a sábado. Me tardaba media hora en llegar desde mi casa en autobús. Mi horario era fijo, y descansaba sólo los domingos. Las actividades que normalmente desempeñaba eran partir verduras, cocinar, lavar los trastes, acomodar las mesas y ayudar a atender a las personas, me pagaban muy poco, y a veces la patrona se pasaba de *gacha* conmigo y me regañaba delante de los clientes, ¿y qué iba a hacer? pues aguantarme. Vivía en la colonia San José, en un apartamento pequeño por $ 800.00 LPS al mes, con mi hija. Yo me hacía cargo de nuestros gastos. A veces una se viene por un trabajo, a veces una lo consigue, pero a uno le pagan una miseria, nos quieren humillar por un trabajo, y como una tiene que aguantarse.... (testimonio de Martha).

Por su parte Concepción, que era ama de casa, no trabajaba en algún empleo remunerado, o por lo menos no de manera constante (algunas veces ayudaba a sus hermanos durante la cosecha de jitomate) en Copán, pero esencialmente se hacía cargo del funcionamiento del hogar. La casa en la cual vivía era de su abuelo materno y vivía con su madre, sus dos

[52] Un lempira equivale a 0.64 pesos mexicanos (Fecha para el tipo de cambio: 5 de noviembre, 2014).

hermanos (de 28 y 13 años), su tía (33 años), sus 3 primas (16 y 4 años y un mes), y sus hijos; “vivíamos muy amontonados”, cuenta. Cuando no trabajaba, sólo podía contribuir económicamente con el sostenimiento de la unidad familiar cuando eventualmente el padre de sus hijos le enviaba dinero desde Estados Unidos, entonces se hacía cargo de comprar alimentos.

Hay casos más privilegiados, como el de Elisa, una joven madre soltera hondureña, quien tuvo acceso a una mayor escolaridad, sin embargo también reporta precariedad y temporalidad en sus empleos.

> Trabajaba en una ONG llamada Foro Nacional para las Migraciones en Honduras (FONAMIH), como asistente ejecutiva hasta el 2009, antes de venir a México. Mi salario era de $ 2,800.00 LPS al mes por 6 horas diarias de trabajo (en promedio, pues el horario podía variar según dispusiera su patrón) con un horario de 9:00 a 3:00 o 4:00 pm. No era un empleo fijo, podía trabajar algunos meses (tres o cuatro) y después no trabajar, mientras vendía productos de belleza a domicilio para solventar mis gastos. Rentaba un departamento muy pequeño para mí y mi hijo, por $ 1,800.00 LPS al mes, me veía muy “apretada de gastos”, sin mucho dinero disponible para algo además de comida y renta (testimonio de Elisa).

Elisa rentaba un departamento muy pequeño para ella y su hijo, por $ 1,800.00 LPS al mes, motivo por el cual cuenta que se veía muy “apretada de gastos”, sin mucho dinero disponible después de pagar comida y renta. Cuando decidió salir de su país rumbo a Estados Unidos, decidió hacerlo sola con el pequeño, en diciembre del 2010, motivada principalmente por la delincuencia, la falta de trabajo, los problemas políticos y la inestabilidad social.

> Nadie me ayudó a preparar el viaje, con mis ahorros yo sola lo planeé. Nos vinimos en autobús hasta la frontera con Tapachula, por Tecún Umán. Traía una maleta y mi hijo una mochilita, traía ropa como para una semana, en general ropa de invierno. Traía $ 4, 000.00 pesos mexicanos. No sabía cómo me desplazaría ni las rutas que seguiría pero investigué por internet, y cargué siempre un mapa de papel de la región y de la ciudad de Tapachula para poder ubicarme. También preguntaba en los lugares a los que llegaba sobre posibles rutas opcionales, así supe que llegaría por ejemplo al albergue de Olga Sánchez, pues según lo que había escuchado y leído este era un lugar principalmente por mujeres y niños (testimonio de Elisa).

Elisa describe cómo su proyecto migratorio estaba lleno de incertidumbre, pues no sabía casi nada de lo que le esperaría durante el trayecto o a su llegada.

> No sabía en qué iba a trabajar, sólo sabía que estaba dispuesta a limpiar mesas o a servir en algún restaurante o cuidar a personas ancianas o a niños, me gustan mucho los niños… Tampoco sabía cuánto podía llegar a ganar. Mi familia no estaba de acuerdo en que saliera del país, principalmente por temor a que se viera vulnerada mi seguridad o la de mi hijo, sobre todo durante el cruce por México. Quisieron detenerme, pero no lograron hacerme cambiar de opinión (testimonio de Elisa).

Hay otros casos en los que la edad productiva y reproductiva es un factor importante, como el de Sonia, una migrante hondureña de 43 años que viaja con su esposo, afirma que no hay oportunidades laborales en Honduras para mujeres de su edad (más de 40 años).

Está muy dura la vida en Honduras, uno no encuentra trabajo, a mis años es más difícil aún. Todo lo ocupa la gente joven. Así que nos vinimos mi esposo y yo con $ 4, 000.00 lempiras. Compramos una maletita chiquita, empacamos dos mudas de ropa y una cobijita (testimonio de Sonia).

Las mujeres señalan de esta manera cómo después de los 30 años aproximadamente ya no son incluidas en los empleos que se ofertan en el mercado de trabajo.

b) Inseguridad y violencia

Hay casos de migrantes que, no sólo enfrentaron problemas económicos, sino que decidieron salir de su país principalmente por razones de seguridad, debido a conflictos con bandas delictivas y grupos del crimen organizado. Por ejemplo Antonio, un oficial del policía, decidió abandonar Honduras luego de que recibiera amenazas por parte de una banda de criminales que operaba en la zona que él tenía asignada. Otro ejemplo es el de Nadia, quien cuenta que en su país recibía constantes amenazas de muerte por parte de bandas delictivas vinculadas con la Dirección de Investigación Criminal de Honduras (esto fue explicado por su hermano William). No fue fácil hablar con ella, sin embargo, después de un par de semanas y al verme

trabajando con sus compañeros finalmente accedió. Narra muy tímidamente cómo se encontraba en un estado de indefensión debido a las amenazas que constantemente sufría su familia por parte de organizaciones criminales.

Otro caso es el de Alondra, que llegó a México con seis meses de embarazo, acompañada de su esposo Heriberto y su hijo Nicolás de cuatro años. Ellos habían salido huyendo de su país debido a agravios que había sufrido su familia. Narran que luego de haber presenciado un crimen presuntamente perpetrado por la Dirección de Investigación Criminal de Honduras en el cual falleció el cuñado de Héctor que había regresado deportado de Estados Unidos a su barrio natal, se vieron forzados a huir de su país. Al llegar a Tapachula, México, se entregaron a las oficinas del Instituto Nacional de Migración para solicitar asilo en el país, de donde fueron enviados a la Estación Migratoria Siglo XXI, lugar en el que permanecieron cuatro meses en total. Mientras se encontraban en la estación migratoria, Alondra dio a luz y poco tiempo después se les notificó que la COMAR y ACNUR no gestionarían su refugio en México por no haber encontrado suficientes argumentos a su favor. Posteriormente rentaron durante dos meses por $800.00 un cuarto en la ciudad de Tapachula que pagaban con el sueldo de Héctor que encontró un trabajo temporal como empleado de mostrador en una tienda de bisutería. En esos meses Alondra se embarazó de nuevo de tal manera que en el momento de la entrevista, ella tenía dos meses y medio de embarazo. Narran también que cuando ingresaron a la estación migratoria, el pequeño Nicolás de cuatro años fue separado de su padre y llevado al área de jóvenes, en donde fue violado por un adolescente de 15 años aproximadamente. Fue el mismo Nicolás quien informó a sus padres al respecto.

c) Vulnerabilidad de género

Para el caso de quienes salen de su país huyendo por violencia de género, tenemos el de Hugo, un joven miembro de la comunidad lésbico, gay, bisexual, transexual, trasvesti, transgénero e intersexual (LGBTTTI), quien narra que salió de su país no sólo por razones económicas, sino por violencia de género. Hugo estudió hasta el primer año de bachillerato, tenía su propia estética en El Salvador en donde trabajaba de 9 a 10 horas todos los días,

con esporádicos descansos los lunes. Aprendió el oficio en Honduras pero en una ocasión se fue del país "por cuestiones amorosas" (su pareja era de origen hondureño). Hugo ganaba aproximadamente 1,000 dólares americanos[53] mensuales en El Salvador. Su negocio duró en total dos años. Repartía volantes para hacerse publicidad, en los que anunciaba que hacía *manicur*e, *pedicur*e, aplicaba tintes, hacía depilaciones, maquillaje, cortes de cabello, peinados, *pistoleados*, cambios de *look* y masajes. En El Salvador conoció a su último novio, quien durante una crisis de celos le impidió salir de su casa. Al poco tiempo Hugo se enteró de que su novio estaba involucrado con redes de narcotráfico. Después de varias disputas, su novio le encerró en su casa, sellando todos los accesos y dejándolo sin posibilidad de desplazarse, pues robó sus documentos de identidad. Hugo logró escapar por una ventana, sin embargo después de estos eventos, comenzó a ser amenazado de muerte, a ser acosado y a ser señalado como miembro de las bandas delictivas a las que pertenecía su novio.

También existen los casos de varios migrantes miembros de la comunidad LGBTTTI que en sus narraciones explican que eran discriminados y agredidos en sus países debido a sus preferencias sexuales. Tal es el caso de Elder (narrado más adelante), y el de otros migrantes entrevistados en su paso por la ciudad de México, por ejemplo en la Caravana por el diálogo, encabezada por el padre Alejandro Solalinde.[54]

d) Influencia de los mandatos de género en la formulación del proyecto migratorio: casos de las madres solteras.

Las madres solteras se enfrentan a constantes preocupaciones por el hecho de asumir la responsabilidad completa del cuidado de los hijos.

> En las narraciones se observa una continua reiteración del sentimiento materno y el cuidado de los demás como el impulso, el motivo y la finalidad de emigrar. Esta justificación se hace necesaria

[53] Un dólar equivale aproximadamente a 13.58 pesos mexicanos. (Fecha para el tipo de cambio: 5 de noviembre del 2014)

[54] Esta caravana tuvo por objetivo lograr que los migrantes centroamericanos cruzaran el país de manera segura. Consistió en conseguir para ellos transporte, comida y alojamiento en escuelas o iglesias, desde la frontera sur hasta la frontera norte de México. Las organizaciones y activistas acompañaban a los migrantes.

> para ellas mismas como una forma de excusar la “transgresión” al mandato social de permanecer en casa para cuidar de sus hijos. El argumento entonces es que esta acción de migrar la realizan para cuidar a su familia de otra manera, con un sacrificio diferente, en otro país, pues la necesidad lo amerita: no es dejar a sus hijos e hijas, padres o hermanas sólo por dejarlos, es porque así hacen más por ellos (Villanueva en Rojas y Tuñón, 2013: 104)

De manera contraria, es notable que en los casos de los hombres entrevistados que tienen hijos, no los mencionan cuando se les pregunta acerca de las razones que los motivaron a salir de su país; las mujeres en cambio casi desde el principio de las entrevista mencionan a sus hijos como principal motivo por el que quieren migrar.

> Yo era ama de casa en Honduras, tengo una hija de siete años, soy madre soltera, la dejé encargada con una hermana mía. Yo voy con la idea de trabajar y enviar dinero a ellas para darles una mejor calidad de vida y a todos allí en casa. (testimonio de Martha).

> Yo, para empezar soy madre soltera, tengo dos hijas, por ellas y mi madre es que decidí venir para el norte. Todo es por ellas, en Honduras no puedo hacer nada por ellas. Mis hijas tienen 8 y 5 años y no he tenido comunicación con ellas (testimonio de Yanis).

> Después de conseguir un trabajo y estabilizarme iré por mis hijos a Honduras y los traeré a vivir conmigo a México, No sé si continuaré hacia Estados Unidos, muy probablemente no (testimonio de Concepción).

> Me siento muy sola y muy desvalida, me siento muy mal también con respecto a mi hijo porque quisiera darle mucho más de lo que puedo. Aun así estoy contenta con la opción educativa que encontré para él, pues se encuentra en una escuela pública de lunes a viernes, su buen desempeño escolar me motiva (testimonio de Elisa).

Lo anterior parece indicar que para las mujeres es mucho más complicado desprenderse de sus hijos, inclusive en el discurso. De hecho no observé ningún caso de hombres solos viajando con sus hijos, caso contrario al de ellas. Por ejemplo, en el comedor San José, Amalia del Carmen narraba cómo trabajaba y vivía durante la enfermedad de su hija y cómo planeó su salida

> Tenía muchos problemas de dinero, mi hija estaba muy enferma. A veces sólo sacaba 50 quetzales al día por cubeta de tomate. (…) De un dinero que me habían prestado para resolver el problema de mi hija enferma, me sobraron 2,500 quetzales. Había conocido a un pollero en Salamá, lo busqué, le pedí que me ayudara, el accedió a no cobrarme tanto dinero siempre y cuando yo le sirviera de mujer durante el camino. Trabajaba de todo, mis últimos trabajos en Guatemala fueron en un restaurante, en una tienda y en el campo, por 1.50 de quetzal por una cubeta de tomate. Trabajaba de 5 am a 6 pm. Me iba desde temprano a cosechar, comía al medio día y regresaba a casa (testimonio de Amalia del Carmen).[55]

Paralelamente narra cómo tenía muchos problemas con el papá de sus hijos porque ella no se quedaba en casa, pero salía a buscar a trabajo y al mismo tiempo a conocer a otras personas, y a ser autosuficiente.

> Él siempre se molestaba conmigo porque yo tenía que ir buscando el trabajo según la temporada de cosecha. Dejaba a mis hijos a cargo de mi madre, pero a él le molestaba que yo no fuera una esposa bien portada, que se quedara en casa, pero ¿cómo iba a hacerlo, si mis hijos tenían tanta hambre? (testimonio de Amalia del Carmen).

En el caso de Concepción, ella decidió dejar a sus dos hijas al cuidado de su madre en Honduras con la promesa de enviar dinero para su sostenimiento:

Yo para empezar soy madre soltera, tengo dos hijas, por ellas he decidido venir para Estados Unidos. Su papá que está en Estados Unidos dijo que enviaría dinero para ellas pero no lo hizo. Por eso decidí venirme para acá. Mi mamá está furiosa porque dejé a mis dos niños con ella, pero no puedo hacer nada por ellas allá. En cambio en Estados Unidos voy a poder trabajar, y enviarles dinero, ya se lo prometí. También le dije que voy a regresar por ellas cuando pueda (testimonio de Concepción).

Como puede observarse, las relaciones de género constituyen un marco referencial de crucial importancia para poder entender por qué migran las personas, relaciones que se

[55] Amalia del Carmen al decir “siempre y cuando yo le sirviera de mujer” se refería a que ella debía mantener relaciones sexuales con el pollero a cambio de que éste la guiara y la cuidara por el camino hacia Estados Unidos.

mezclan con aspectos emocionales, culturales y procesos de negociación (por ejemplo, acordar con la familia que se irán, trabajarán y enviarán dinero, mientras los abuelos o tíos se encargan del cuidado de los hijos).

e) Razones imbricadas

Observamos que existen diversas razones que motivan a los migrantes centroamericanos a movilizarse, tal como afirman Carmen Aguilar y Daniel Villafuerte al señalar:

> una cuestión es clara: las condiciones de vida material y la violencia que padecen millones de centroamericanos convierte a la migración transnacional en un medio de vida fundamental, al grado de arriesgar la vida misma para llegar al lugar de los sueños, a Estados Unidos, donde suponen que encontrarán trabajo y buena retribución.(García y Villafuerte: 374).

Pero no existe sólo un factor que motive a las personas a migrar, sino dos o tres. Así, pueden decidir salir de su país por razones económicas, por seguridad o por cuestiones emocionales relacionadas con sus dinámicas familiares o sus relaciones de género. Yo llamo a este manojo de razones: razones imbricadas.

Hay casos en los que las dinámicas al interior del núcleo doméstico y/o familiar son muy complicadas debido a que hay muchas personas viviendo en pequeños espacios, de tal forma que el cambiar el lugar de residencia significa un tipo de liberación para algunas mujeres. Por ejemplo Concepción, que vivía en la casa de su abuelo materno, junto con su madre, sus dos hermanos (de 28 y 13 años), su tía (33 años) , sus 3 primas (16, 4 años y un mes), y sus hijos, muy amontonados, sólo podía contribuir económicamente con el sostenimiento de la unidad familiar cuando el padre de sus hijos le enviaba dinero, en cuyo caso se hacía cargo de comprar alimentos.

Por ejemplo Martha, una migrante hondureña platica cómo su decisión de salir fue repentina y su preparación muy rápida, decidida de un día para otro. Cuenta que vivía con muchos problemas ocasionados por la falta de dinero, porque todo era demasiado caro para ella en Honduras:

> En mi país ganaba muy poco y yo quería darle un poco más de bienestar a mi hija de siete años. Me tocó dejarla, es duro sí, es duro, pero pues para darle un mejor futuro decidí venirme para acá. No sabía en qué quería trabajar, no importaba lo que ganara, sólo quería obtener dinero y mandar dinero para allá. Uno tiene que ahorrar lo más posible, si se gasta el dinero de nada sirve. Solo me traje un par de playeras, una cachucha, me vine vestida de varón, mi esposo me decía que a las mujeres las violaban y secuestraban, le pedí a uno de mis hermanos un pantalón de hombre y traté de caminar y comportarme como muchacho. Mi esposo y yo nos vinimos con 13 mil lempiras. El viaje duró como un mes…el tren se descarriló en Palenque. No sabía nada sobre México, sólo que era peligroso (testimonio de Martha).

Sin embargo desde el comienzo de su relato, deja ver cómo al mismo tiempo estos problemas económicos se mezclaban con problemas de inseguridad, pues dice que tenía muchos problemas con su familia después de que su padre y cuñado fueron asesinados por unas pandillas. Martha asegura que se encontraba en peligro porque la ex-mujer de su "esposo" fue también fue asesinada y todo esto para dar con él.

Aunado a todo lo anterior, Martha estaba muy influida y determinada todo el tiempo por lo que dijera, pensara o hiciera su novio (a quien se refiere todo el tiempo como su esposo), quien es uno de los personajes clave en este caso. Él le dijo que viajaría hacia México y ella le dijo: "pues me voy yo también". Él le sugirió que lo pensara, porque era muy difícil, aunque ella respondió: "yo no tengo nada que pensar". (…) "él fue la única persona que me ayudó a planear el viaje. Yo no sabía nada sobre el camino, ni sobre el peligro ni sobre nada, todo era decidido, planeado y pagado por él. Tampoco sabía a dónde llegaría" (testimonio de Martha). Su familia no sabía sobre esta decisión, nadie supo cuándo se vino. Su madre lo supo hasta que Martha le llamó desde México, pero ella no le creía.

Otros casos evidencian la incertidumbre del proyecto migratorio como una derivación de la situación que ya se vivía al interior del núcleo doméstico y/ o familiar. Por ejemplo, Bryan, un joven hondureño, narra que salió en el 2003 hacia Estados Unidos, porque no le gustaba estar con su familia, pero no dio mayor información. Bryan se rehusó a dar detalles al respecto y se limitó a decir que era un niño, y que no le gustaba sentir hostilidad por parte de sus padres:

> No me gustaba que me estuvieran regañando, tampoco me gustaba mirar cómo se peleaban, ni como se ponía borracho mi abuelo (…) No sabía bien que quería, solo tenía 10 años y quería irme (testimonio de Bryan).

Por supuesto su familia no estaba de acuerdo con su salida, por eso escapó, sin saber a dónde.

> Me enteré de que unos vecinos se iban hacia Estados Unidos y decidí simplemente seguirlos, nadie de ellos traía dinero ni cosas. Yo sólo raía mi ropa puesta y en mi mochila unas resorteras (testimonio de Bryan).

En estos testimonios observamos que las historias tienen una complejidad que involucra tanto aspectos materiales como emocionales y cómo las motivaciones tienen que ver con múltiples factores que a la postre evidencian un tipo de migración cuyas características y razones de existencia no son unívocamente explicables.

2.3. Condiciones del trayecto hacia el norte.

Quizá uno de los aspectos más documentados sobre las condiciones de viaje de los migrantes, sobre todo por algunos cineastas, periodistas y fotorreporteros, sea el grado de vulnerabilidad en que viajan desde la frontera sur de México. Los problemas a los que se tienen que enfrentar incluyen: alto grado de exposición a la violencia perpetrada por parte de distintos grupos delictivos, agentes de migración, policías federales, estatales y municipales, polleros, coyotes, enganchadores, delincuentes comunes y crimen organizado. Por otra parte, están permanentemente expuestos a los cambios bruscos de temperatura y las inclemencias del tiempo, la mala alimentació de tal manera que la exposición a bacterias y virus los hace muy susceptibles de sufrir daños a la salud. En el caso de las mujeres, los inconvenientes ocasionados por no poder tomar un baño en varios días incluyen constantes infecciones en las vías urinarias y vaginales.[56]

[56] Estas infecciones también son ocasionadas porque varias mujeres son violadas hasta en 15 ocasiones

Por ejemplo, cuando le pregunté a Tony sobre hechos violentos que hubiera visto en el camino, respondió tranquilamente que no vio, que sólo “el secuestro de dos chavas”, reacción que muestra lo natural que llega a ser esta violencia.

> Todo el viaje es arriesgarnos a que nos secuestren, a que nos maten, eso en el tren. Me quedé algunas veces sin comer, todo el tiempo venía despierto, se me quitaba el sueño por el miedo, me sentía muy mareado por no dormir y muy ansioso. Recuerdo, hace varios años, cuando aún era pequeño, una muchacha se accidentó, se llamaba Wendy Yamilet, el tren le cortó las piernas, ella decidió después de eso arrojarse completamente a las vías, yo no pude ayudarla, era muy pequeño (Testimonio de Bryan).

Acerca de la violencia perpetrada por extorsionadores y delincuentes en el camino, Martha habló sobre las cuotas que en una parte del camino le fueron cobradas:

> En Coatzacoalcos nos cobraron multa, allí un hombre al que le llaman “El Pájaro” cobra $100.00 dólares por subir al tren; cuando ven a alguien hablando por teléfono lo golpean porque piensan que es guía, a mi esposo casi lo golpean por eso (testimonio de Martha).

El cobro de cuotas casi siempre va acompañado de alguna amenaza o agresión:

> A mí me amenazaron, me dijeron que si mi marido y yo no pagábamos la renta, no subíamos al tren, y que si intentábamos hacerlo, se desquitarían conmigo. Nos bajamos del tren, a una pareja le tiraron a su niña. Después venimos por bus. En la estación de Puebla nos robaron nuestros boletos. Nos quitaron 200 pesos, nos faltaban 20 pesos, pedimos a la gente y lo juntamos, al momento de entregar el dinero, nos transaron, hicieron como que no habíamos entregado nada, metieron dedo pues. Después llegamos a Apizaco, allí nos amenazaron con echarnos migración. Nos echamos a correr (testimonio de Emilia).

Casi con resignación los y las migrantes narran los problemas a los que se enfrentan durante el camino, no sin coraje y resentimiento, principalmente hacia las autoridades

---

durante el trayecto o utilizan su cuerpo como moneda de cambio para que los polleros y coyotes las guíen y cuiden durante el trayecto.

mexicanas:

> Fuimos asaltados por las autoridades migratorias en Tapachula. En el autobús el chofer avisó a los policías que había tres centroamericanos a bordo, éstos subieron y de manera muy agresiva nos ordenaron a los tres que bajáramos (yo con mi hijo además), una vez abajo nos pidieron dinero. Como mi hijo traía parte del dinero escondido en los zapatos no nos lo quitaron todo. "Las hondureñas son unas putas", dijeron. Les tuve que dar en total $ 2,000.00 pesos. Así nos dejaron continuar el trayecto. Eso fue de la frontera de Guatemala hacia Tapachula. A los otros dos pasajeros les quitaron todas sus pertenencias (testimonio de Elisa).

En el caso de Hugo, fue despojado de sus pertenencias y posteriormente conducido a la estación migratoria de Saltillo, en donde incluso fueron tratados muy mal según su testimonio y los de otros migrantes:

> Me detuvieron de una manera muy absurda. Un policía nos dijo a mí y a mis compañeros con quienes viajé en el tren (aproximadamente diez) que nos llevarían a un albergue, pero nos llevaron a la estación migratoria, en donde estuvimos 15 días en total, nos trataron muy mal, no nos permitían hacer llamadas, después me deportaron. De Saltillo al DF., del DF a Tapachula y de allí a la frontera (testimonio de Hugo).

Según algunos otros testimonios, los actos de violencia también son perpetrados por algunos migrantes que viajan en el tren:

> La verdad esta vez es la más difícil, porque migración no es el único problema, hay grupos de personas que se han puesto a querer como gobernar el tren, que son los mismos con los que venimos, son los mismos hondureños, igual que nosotros. Me han dicho que ya pasamos la región más peligrosa (testimonio de Yanis).

Hay casos en los cuales debido a la presión mediática y a las organizaciones que se encargan de proteger los derechos humanos de los migrantes, algunas autoridades acceden a revisar con detalle algún caso y a extender si es necesario, algún documento que posibilite el tránsito de los migrantes de manera "relativamente segura". Tal es el caso de los quince migrantes mutilados miembros de la Asociación de Migrantes Retornados con Discapacidad

(Amiredis)[57], que en abril del 2014 vinieron a México en caravana para exigir al presidente Enrique Peña Nieto que el gobierno de México otorgara permisos de tránsito a los centroamericanos que intentan llegar a Estados Unidos y que las autoridades mexicanas los protegieran de pandillas de secuestradores y extorsionistas. El siguiente es el testimonio de José Luis Hernández Cruz, presidente de Amiredis:

> Ya no se puede hacer nada por nosotros, nuestros brazos y nuestras piernas ya no van a crecer, pero podemos evitar que eso pase con otros compañeros migrantes….Nuestros gobiernos no se preocupan por esta realidad, sólo se preocupan por los tres mil millones de dólares que envían los hondureños desde Estados Unidos, las remesas. El gobierno no ve las consecuencias que causa la migración. Pero México sí puede hacer algo, porque al final no les afecta, nosotros no tenemos la intención de quedarnos en México. (Hootsen, 2014)

El grupo obtuvo un permiso de libre tránsito que duró 30 días[58]. El caso de Concepción es uno de los pocos en los que han intervenido funcionarios del Instituto Nacional de Migración en el proceso de obtención de algún documento para facilitar la movilización de los migrantes. Concepción y otros migrantes que viajaban a bordo del tren habían sido testigos del asesinato de uno de sus compañeros llevado a cabo por una banda delictiva que se subió al tren en algún punto de Tenosique y amenazó con actuar igual o más violentamente en contra de los demás migrantes si éstos no pagaban la cuota que exigían. Una “licenciada” en Tenosique, pidió a las víctimas del delito que denunciaran y que eso facilitaría la obtención de un permiso de libre tránsito:

> Subimos al tren en Tenosique, pero no partió hasta las 6 de la mañana del siguiente día. Después de un par de horas de recorrido, unos maleantes se subieron. Era un área montañosa. Nos ordenaron que entregáramos todas nuestras pertenencias, como no traíamos mucho dinero, se enojaron, nos amenazaron apuntándonos directamente en la cabeza, finalmente le dispararon a un compañero, lo arrojaron después del tren, mientras éste andaba. Exigían tres mil quinientos dólares por cada uno de los que veníamos en ese vagón, nos dijeron que si no podíamos pagar que era mejor que nos tiráramos del tren. Unos hombres que hablaban como mexicanos nos sugirieron que nos aventáramos, sobre todo porque éramos mujeres. Tuvimos que hacerlo así, nos tiramos y

[57] La Amiredis es un grupo conformado por 452 hondureños que han tenido accidentes durante su trayecto hacia el norte, principalmente caídas del tren “La Bestia”, y que han perdido alguna de sus extremidades.

[58] El INM otorga este permiso cuando…

> corrimos. Llegamos al anochecer a un poblado de Tabasco, estábamos tan asustados que al ver a un par de patrullas no acercamos y dijimos que queríamos entregarnos a las autoridades, no queríamos continuar el camino, queríamos regresar a nuestro país. Los oficiales nos dijeron que nos llevarían, pero que antes avisarían a los grupos Beta, que de casualidad andaban ese día en la región. Los grupos Beta fueron quienes nos orientaron, nos llevaron al INM. Se nos dijo que si denunciábamos podríamos quizá obtener algún permiso de tránsito para continuar nuestro trayecto hacia Estados Unidos. La verdad estábamos muy espantados, al menos yo no quería quedarme en México ni un día más, lo pensamos muchísimo. Finalmente lo hicimos, denunciamos, dimos nuestro testimonio ante las autoridades y el Instituto Nacional de Migración y así nos otorgaron a mis compañeros y a mí este permiso de tránsito por treinta días (testimonio de Concepción).

Como podemos constatar, existen distintos grados de vulnerabilidad, siendo los varones más resistentes ante los obstáculos e inclemencias del camino y ante los actos violentos perpetrados por el crimen organizado y la delincuencia común. Son más vulnerables los miembros varones de la comunidad LGBTTI, pero quienes se encuentran más desfavorecidos son los niños y las mujeres, presas fáciles de las redes de tráfico de personas y de las autoridades o delincuentes que les agreden sexualmente durante el camino. En casi todos los casos, tanto de transmigrantes como de inmigrantes, ellos narran haber comenzado el viaje con cierto número de mujeres en los grupos que abordan el tren y cómo durante el camino van desapareciendo lentamente, unas veces por accidente, otras veces por secuestro, otras veces porque son bajadas forzadamente del tren para ser violadas y torturadas, por lo que obviamente el número de mujeres y niños que inician el viaje no se corresponde con el número que arriba a un determinado lugar.

> En Tenosique venía un grupo como de 5 muchachas, jovencitas ellas, muy entusiasmadas, en Palenque bajaron a una, y desde Orizaba ya no las vi. Los chavos del tren dicen que se las bajaron a todas antes de pasar por los túneles (Testimonio de Yanis).

Sobre problemas relacionados con las condiciones del desplazamiento sobre un tren de carga, expuestos a la intemperie, Martha por ejemplo cuenta que pasó frío, hambre y sed:

Comíamos en el tren, nos bajábamos y nos volvíamos a subir. En los túneles de Orizaba sufrí mucho. Sólo me bañé una vez en Palenque, nos cobraban cinco pesos por darnos un baño

(testimonio de Martha).

Amalia del Carmen explica cómo las condiciones del viaje le parecían muy extremas:

> He tenido mucho dolor de cuerpo. He sufrido muchas veces por no poder encontrar un lugar para bañarme, en algunos lugares nos han cobrado de 5 a 25 pesos por permitirnos tomar un baño (testimonio de Amalia del Carmen).

> (…) la gente se cae, se golpea con las ramas… yo miré cuando una rama le rajó a un muchacho toda la cara, también miré cuando se cayó una muchacha porque se quedó dormida. Sí, se miran cosas feas, pero cuando uno quiere tener una mejor vida, no le importa ¿entiendes? Uno más bien busca la muerte. La primera vez que subí al tren, casi me corta la pierna. Cuando subí quise poner el pie en la gradita y se me resbaló. Dios ha sido muy grande conmigo, me ha protegido, no dejé caer el pie, me quedó tieso, gracias Dios no me pasó nada. En el tren se miran muchas personas malas, a nosotros nada malo nos pasó. (Testimonio de Martha).

> En Veracruz al pasar por Tierra Blanca, Coatzacoalcos y Orizaba, hay unos túneles muy feos, recuerdo, estuvimos media hora allí adentro, media hora a oscuras, me puse muy nerviosa, estaba muy caliente, sentía que me iba a reventar la cara. Me asusté mucho, no quiero volver a pasarlo. Desde entonces escupo sangre cada día, más por las mañanas… A veces sólo tomábamos agua en un día. …Tuve frío y hambre, pero no me asaltaron, ni tuvimos ningún accidente, toda la gente que veníamos en el tren no abordábamos hasta que se detuviera, sobre todo las mujeres (testimonio de Angélica María).

a) Rutas y caminos

Sobre las rutas seguidas durante el trayecto, nos encontramos con caminos muy variados, no hay planes premeditados que se lleven a cabo al pie de la letra, principalmente porque nunca se pueden saber los horarios en los que pasará el tren o si tendrán alguna falla mecánica. Algunos de los migrantes van tomando decisiones de manera improvisada, por ejemplo, el cómo continuar el viaje si de repente el tren tiene una avería o se descarrila, o si para algunos de ellos resulta demasiado complicado subirse a él, principalmente para las mujeres y niños, o demasiado peligroso por el grado exposición a la violencia perpetrada por las bandas del crimen organizado y por los agentes federales estatales de seguridad pública. Por ello suelen mezclarse varias formas de desplazamiento: en tren, en autobús, en combi, o a pie. Hay

quienes traen consigo cierta cantidad de dinero de la que son despojados en el camino por asaltantes o por coyotes estafadores y no pueden continuar pagando autobuses o combis; otras veces pueden extraviarse, sobre todo si andan a pie durante la noche y les toma algunas horas o días recuperar su ruta.

Pero la principal razón por la que las rutas de desplazamiento resultan inciertas y por la que la diversificación de sus caminos es una constante, es por la intensidad de la violencia presente en cada punto y momento del trayecto. El elegir accidentalmente y sin premeditación caminos que los acercan o alejan de su destino, o el reformularlo por cuestiones de violencia para cambiar totalmente el proyecto migratorio, es una regularidad observada en esta migración de tránsito por México. Tanto las autoridades como las bandas del crimen organizado y la delincuencia común, constituyen obstáculos que no solamente impiden el desplazamiento de los migrantes, sino que ponen en riesgo sus proyectos y su vida. Incluso los caminos agrestes, los climas que cambian tan drásticamente y las enfermedades ocasionadas por la variabilidad de la temperatura, entre otras razones, contribuyen a que se alargue o se cambie el camino, o que definitivamente se concluya el trayecto.

Por ejemplo Alfonso, el migrante guatemalteco que en un inicio había cruzado México para trabajar en el campo y que después decidió proseguir hacia el norte, decidió no continuar porque consideró había visto y sufrido demasiado:

> Para mí recordar todo lo que vi en el camino es una pesadilla. Al llegar a Lechería, no quería más continuar, no me quería morir, ni quería ver otra vez como iban desapareciendo las muchachas que se subía al tren. Quería regresarme pa´l Petén o quedarme ya aquí, pero no seguir, no quería saber ya nada más del norte (Testimonio de Alfonso).

Hay casos más afortunados, aunque no menos complicados en los que la diversificación de las rutas está relacionada con deportaciones o con la inestabilidad de las actividades económicas que van realizando los migrantes para lograr su subsistencia temporal. Por ejemplo, Tony narra que la primera vez que salió hacia Estados Unidos fue en 1998 y que pasó por Matamoros. Fue deportado en dos ocasiones, la primera vez en 2011

mientras conducía sin permiso, la segunda en 2012 cuando intentaba cruzar la frontera por Mexicali. En su tercer intento por cruzar hacia Estados Unidos se dirigió primero hacia Cuauhtémoc, Chihuahua, en tren, en donde trabajó un tiempo en el cultivo de manzanas. Después se fue a Ciudad Juárez y a Nogales, en donde buscó trabajo sin encontrarlo, de allí se fue a Durango de donde regresó a Huehuetoca, lugar por el que ya había pasado cuando apenas se dirigía a Cuauhtémoc.

Martha afirma que no conocía las rutas, que era su esposo quien lo sabía: "él lo estaba planeando con mucho tiempo de antelación. Él sabía lo que había en el camino, pues ya había pasado tres veces, aunque igual lo habían deportado" (testimonio de Martha). Martha y su esposo fueron haciendo escalas durante el trayecto, de la Ceiba hacia San Pedro, de San Pedro en autobús hacia Guatemala, de Guatemala se fueron caminando tres días hacia Tenosique, de Tenosique a Palenque, de allí para Coatzacoalcos, Orizaba, Tierra Blanca y finalmente Lechería, en el Estado de México.

> A nosotros nos tiraron por una lancha en un lago, nos engañaron porque nos dijeron que no íbamos a caminar mucho, que sería una media hora la que caminaríamos. Nos dijeron que en media hora llegaríamos a Tenosique y fueron puras mentiras, caminamos 3 días y tres noches. Gracias a Dios nada nos pasó en el camino, estaba lloviendo y fue muy difícil pero llegamos bien. Llegamos a Tenosique a las tres y el tren salió a las cuatro, sólo llegamos, ni descansamos ni nada. Luego llegamos a Palenque estuvimos allí dos semanas porque el tren se había descarrilado, esperamos y esperamos, sufrimos mucho (testimonio de Martha).

En el caso de Bryan, que fue deportado hasta 5 veces, en su último intento por cruzar hacia Estados Unidos, hizo cinco escalas: Palenque, Coatzacoalcos, Lechería, Irapuato y Laredo. Después de su quinta deportación, sólo hizo escala en Palenque y Orizaba, de allí llegó directamente a Huehuetoca.

Elisa, migrante hondureña que viajó con su hijo en autobús hasta la frontera con Tapachula, por Tecún Umán, no sabía cómo se desplazaría ni las rutas que seguiría pero investigó por internet y cargó consigo un mapa de papel de la región y de la ciudad de Tapachula para poder ubicarse. También preguntaba en los lugares a los que llegaba sobre

rutas opcionales, así supo que llegaría por ejemplo al albergue de Olga Sánchez, del que había escuchado y leído que era un lugar socorrido principalmente por mujeres y niños.

Los demás casos presentan similares características. Es así que podríamos distinguir la ruta que comienza en Arriaga, Palenque, Tapachula o Tenosique (después de haber cruzado a través de numerosas vías y maneras la frontera entre México y Centroamérica) y que recorre el Golfo de México hasta Tamaulipas (según los testimonios de los migrantes que llegaban al comedor San José). A través de los distintos medios de transporte mencionados en párrafos anteriores, y haciendo escalas de duraciones imprecisas, los migrantes centroamericanos tratan más o menos de seguir esta ruta. El siguiente mapa sintetiza el total de las rutas que los migrantes centroamericanos siguen para cruzar México:

Fuente: *Amnistía internacional,* 2011.

Ante este escenario, en el que México aparece como un país en el que reinan la violencia, la impunidad y la indiferencia (ante el comportamiento de las autoridades), los migrantes están forzados a actuar en la inmediatez, a veces con profunda frustración y sentimiento de impotencia para cambiar de dirección, o para elegir otro camino para evitar los operativos que

lleva a cabo el Instituto Nacional de Migración, o para decidir asentarse temporalmente en alguna región.

2.4. Estrategias de sobrevivencia seguidas durante el trayecto

Para sobrevivir o para soportar las condiciones del trayecto, los migrantes toman ciertas decisiones, establecen ciertas alianzas o negocian la realización de determinadas actividades dentro de un grupo que comparte la misma situación de movilidad. Los migrantes buscan encontrar un espacio o un grupo de personas al que puedan integrarse y del que puedan sentirse parte. Así mismo buscan crear relaciones solidarias con los integrantes de ese grupo para ayudarse ante situaciones adversas como: compartir gastos, alimentos o para cuidarse durante su trayecto; ayudarse para cargar cosas o subir al tren o apoyarse emocionalmente en momentos de abatimiento y desesperación. Por lo que el tejido de redes de colaboración durante el camino constituye una de las principales estrategias de sobrevivencia.

Por ejemplo, al interior del comedor San José, observé en numerosas ocasiones que algunos de los migrantes, después de tomar sus alimentos, se encargaban específicamente de limpiar la mesa y lavar los trastes (especialmente las mujeres), otros se encargaban de acomodar sus equipajes, de arreglar (zurzir o pegar) sus mochilas o zapatos (hombres y mujeres por igual). A su vez otros grupos se dedicaban a hacer un plan de acción para la siguiente fase; horas del trayecto, verificar rutas y asegurar víveres (principalmente hombres), y finalmente organizarse en pequeños grupos para continuar juntos la ruta o para permanecer un tiempo en el poblado de Huehuetoca.

Otras estrategias de sobrevivencia tienen que ver con la manera individual y muy personal en que algunos entrevistados enfrentan, a través de su actitud, las adversidades del recorrido. Tony, por ejemplo, sabía que el camino era peligroso, que había secuestros, asaltos, violaciones, asesinatos y “todo eso”, pero confiaba mucho en que si se mantenía sólido y ecuánime, no le pasaría nada grave:

> En general uno no debe estar muy nervioso y no debe verse como migrante, si a uno lo ven muy sucio y muy espantado inmediatamente lo agarran, a mí nunca me bajaron del bus ni los federales ni los de la ´migra´ porque yo trataba de estar muy tranquilo y muy limpio, nunca pensaron que yo fuera migrante (testimonio de Tony).

Por otro lado describe cómo fue realizando varias actividades durante el trayecto (que era incierto para él pues nunca sabía muy bien a donde dirigirse) para poder conseguir dinero. Por ejemplo, en su cuarto intento por cruzar hacia Estados Unidos se preparó para viajar en tren y en autobús, pues en esta ocasión no contaba con suficiente dinero para pagar a un pollero. Se dirigió primero hacia Cuauhtémoc, Chihuahua, en donde sabía que podía trabajar cultivando manzana. Al terminar la temporada trabajó en un hipódromo por $200.00 pesos al día, narra cómo varias veces pensó en ya no cruzar hacia Estados Unidos sino en quedarse por algún lugar cerca de la frontera y no volver a Honduras pues en sus palabras "allá no hay nada". Después de estar en Cuauhtémoc se fue a Ciudad Juárez, en donde estuvo dos días, pero dice que no le gustó, porque la policía lo molestaba mucho (pidiéndole sus documentos de identidad), y porque "había muchos ´cholos´", además de que le parecía un lugar muy inseguro. Enseguida se fue a Nogales, en donde buscó trabajo sin encontrarlo y de allí a Durango, en donde trabajó durante tres meses como albañil por $ 100.00 pesos al día.

Martha vivió dos meses en el albergue para migrantes San José (más tarde comedor). Después vivieron en la casa de un señor para el que trabajaban limpiando y alimentando a animales de granja (su esposo) y limpiando la casa (ella). Estuvieron allí una semana sin que finalmente les pagaran. Más tarde su esposo se fue porque le llamaron sus familiares desde New Orleans para decirle que ya estaba el dinero listo para continuar el camino pero no había dinero para Carmen. Entonces su esposo la encargó con los señores de la tiendita que estaba a un lado del comedor, y ya que les caía bien, le permitieron quedarse con ellos dos meses a cambio de que Martha limpiara su casa y atendiera la tienda. Martha ha esperado ocho meses a que su esposo envíe a un coyote para reunirse con él.

Bryan narra que llegó a Huehuetoca por primera vez en junio del 2011, cuando volvió a "subir" desde Honduras en 2013, estuvo en el municipio dos meses, viviendo en el albergue que solía ser el comedor San José, realizando voluntariado, ayudando a atender a la

población migrante que se detenía a comer y a descansar en el poblado. Después se fue a Tequixquiac con “La Paloma” (su actual pareja), a quien conoció en las ocasiones anteriores en las que había pasado por la zona.

En el caso de Elisa, ella no contaba con conocidos ni amigos en México. Así, cuando llegó a Tapachula buscó un albergue sobre el que había investigado en internet, mejor conocido como “el albergue de la hermana Olga”[59], que principalmente atiende a mujeres y niños, e inmediatamente se puso a buscar empleo. Narra que trabajó en una tiendita por $ 500.00 pesos a la semana, por atender y por limpiar, agrega que la explotaron mucho y que la trataron muy mal por ser extranjera indocumentada. Con lo que ganaba rentaba un cuartito por mil pesos pero no le alcanzaba el dinero, por lo que casi desde que encontró este empleo tuvo en mente continuar el trayecto hacia el norte con destino a Nueva York. Se quedó un año en Tapachula y de allí se vino al Distrito Federal. Ella considera que su estancia en Tapachula fue sólo una escala. Por lo que sabía (e intuía) “no debía mostrarme temerosa o confundida” pues así sería reconocida por algún agente de migración.

En el caso de William, también se observa la estrategia de practicar el voluntariado dentro de los mismos albergues que los acogen para poder asegurar por lo menos un lugar para dormir y alimento:

> Ya estando en México, pasé varios días en Tenosique junto con mi amigo buscando trabajo y un lugar para dormir, hasta que llegó el día en que se nos acabó el dinero y tuvimos que irnos a la Casa del Migrante “La 72”, a cargo de Fray Tomás González. Después de algunas semanas y de ver que no era fácil encontrar trabajo cerca de la frontera sur, decidimos emprender el viaje hacia el norte a bordo del tren “La Bestia”. Una vez que llegamos a la ciudad de México y luego de darnos cuenta de que el camino era demasiado peligroso, tomamos la decisión de no continuar más hacia el norte, así, yo me quedé en la carpa temporal que se había colocado en Lechería después del cierre del albergue San Juan Diego, en donde trabajé como voluntario hasta que decidí probar suerte en la Ciudad de México, en la Casa Tochán. Mi amigo regresó a Guatemala (testimonio de Benjamín).

[59] El albergue de la hermana Olga es como se le conoce al alergue “Jesús el buen pastor del pobre y el migrante A.C.”, ubicado en Tapachula, Chiapas.

En el caso de las mujeres, deben recurrir a algunas estrategias de sobrevivencia relacionadas con sus mandatos de género, como la realización de actividades domésticas o de cuidado, ya sea dentro del grupo que se conforma durante el viaje al que la mayoría de ellas se une (pues casi no viajan completamente solas), o en las pequeñas actividades económicas o empleos que realizan en algunos lugares en los que hacen escala durante su trayecto.

La situación de las mujeres requiere un tratamiento diferente tomando en cuenta las circunstancias particulares del significado de ser mujer migrante, indocumentada y centroamericana, la mayoría viviendo en contextos de pobreza que las coloca en un grado de vulnerabilidad muy alto y aumenta sus situaciones de riesgo (Villanueva en Rojas y Tuñón 2013: 94). Es en casos de mayor vulnerabilidad (capacidad reducida para afrontar situaciones de riesgo)[60] que algunas mujeres se ven forzadas a mantener relaciones sexuales con algún compañero con tal de ser cuidadas por el camino.

De hecho, de acuerdo con ciertas regularidades en la información obtenida a través de las entrevistas y con los datos etnográficos dentro del Comedor San José, se observa que la mayoría de las mujeres que viajan solas buscan establecer algún tipo de alianza o de negociación con sus compañeros que viajan en el tren. Las mujeres migrantes indocumentadas centroamericanas en tránsito por México elaboran estrategias de afrontamiento ante situaciones adversas: situaciones que las ubican en un contexto de riesgo y vulnerabilidad debido a su condición de género. Dichas estrategias representan ventajas significativas en el proyecto de migrar y para lograr el objetivo de llegar al país de destino (Villanueva en Rojas y Tuñón 2013: 93)

El caso de Amalia del Carmen es representativo en este sentido, pues ella negoció con el pollero que la cruzó desde la frontera sur, guió y “cuidó” a cambio de que mantuvieran

[60] El concepto de vulnerabilidad hace referencia a las capacidades individuales para afrontar situaciones de riesgo, relacionadas con las trayectorias personales, así como por factores estructurales y del contexto social (Delor y Hubert, 2000).

relaciones sexuales durante el camino: “había conocido a un pollero en Salamá, lo busqué, le pedí que me ayudara, el accedió a no cobrarme tanto dinero, siempre y cuando yo le sirviera de mujer durante el camino” (testimonio de Amalia del Carmen).

Un caso más es el de Milagros, quien llegó al Comedor San José, con cinco meses de embarazo. Ella había sido violada dos días atrás en Veracruz por unos delincuentes lugareños, quienes la amenazaron con quitarle la vida si no accedía a mantener relaciones sexuales con ellos, a lo que ella accedió. Milagros afirma que en los últimos días (previos a su llegada al comedor San José), el sexo representaba para ella un medio de sobrevivencia.

> Yo no quería que me violaran, pero no me quería morir, quiero regresar a mi país, quiero volver a ver a mis hijos y mis padres, si tener sexo con alguien asegura mi sobrevivencia, lo voy a hacer (Testimonio de Milagros).

Cabe destacar que en el caso de Milagros existió la posibilidad de canalizarla a instancias como la Procuraduría Social de Atención a las Víctimas de Delito (Províctima)[61], a través de mecanismos institucionales (previa denuncia de las violación que había sufrido), para que recibiera atención médica y psicológica mientras se gestionaba su repatriación, pero ella no confiaba en las autoridades mexicanas ni quería pasar más tiempo dentro del país.

Otro caso en el cual el sexo funciona como una moneda de cambio es el de Demetrio. Él llegó en tren hasta Mexicali, en donde permaneció alrededor de dos semanas buscando una manera de cruzar la frontera.

> Se acercaron a nosotros una señora con su esposo. Nos dijeron que había un albergue cerca del parque, que por qué no mejor nos íbamos allí, que allí podríamos bañarnos y comer algo. La verdad yo ya me sentía bien débil, y las personas parecían buenas. Mis compañeros y yo (éramos como 10), accedimos. Nos llevaron a una casa en la que nos encerraron y torturaron. A mí me forzaron a tener relaciones sexuales con el vigilante de la casa para que no me matara, me golpeaban mucho, yo les decía que por favor tuvieran piedad de mí. Al mismo tiempo contactaron

[61] La Procuraduría Social de Atención a las Víctimas de Delito (Províctima) es un Organismo descentralizado de la Administración Pública Federal, que tiene como objeto brindar atención a víctimas de delitos y diseñar y ejecutar políticas, programas y esquemas de colaboración y coordinación interinstitucional para su atención.

> a mi madre en Honduras y la forzaron a enviar dinero a cambio de mi liberación. Nunca nos soltaron, tuvimos que escapar por una ventana, caímos sobre unos contenedores de basura, por eso no puedo caminar bien desde entonces (testimonio de Demetrio).

Como podemos observar, el sexo se ha convertido en una moneda de cambio, utilizada ante situaciones extremamente peligrosas y que ubican al migrante en la disyuntiva entre permanecer con vida o no.

A este respecto, podemos observar que las diferencias de género impregna de particularidades al proceso migratorio. Ser mujer multiplica los riesgos del desplazamiento, pues son ellas, junto con los menores y la comunidad LGBTTTI víctimas de violencia extrema, que incluyen desde robo, extorsiones, golpes e intimidaciones hasta violaciones sexuales[62], secuestro y homicidio por parte de las redes del crimen organizado, la delincuencia común o los agentes municipales y federales de seguridad pública. Pero también hay un tipo de violencia originada en las instancias gubernamentales por parte de funcionarios públicos que niegan o minimizan los problemas relacionados con la violación a los derechos humanos de los migrantes incluso por parte del Instituto Nacional de Migración**,** cuando realiza operativos como los del 17 de junio del 2013 en el comedor San José, mencionado en el capítulo III de esta tesis.

En conclusión, la ruta que siguen los migrantes centroamericanos que transitan por México se caracteriza por sus indefinición y por sus altos índices de violencia en todas sus formas: física, económica y psicológica, la cual como veremos en los siguientes apartados no se termina con el proceso de asentamiento o incorporación.

2.5. Condiciones de llegada

Entre los migrantes centroamericanos que arriban a la Zona Metropolitana de la Ciudad de México, normalmente se encuentran:

[62] Según algunos estudiosos, seis de cada diez mujeres son violadas en el trayecto (Belausteguigoitia y Melgar, 2010).

- Aquéllos que llegan en tren directamente de un albergue o comedor cercano (Apizaco, Apaxco o Bojai), sin el apoyo de organizaciones ni redes de compadrazgo o paisanaje (casos de Heriberto, Alondra, Tony, Benjamín, Bryan, Alfonso, Antonio, Areli, William, Sonia y Martha).

- Quienes llegan en autobús provenientes de otro lugar más lejano (Tabasco y Chiapas principalmente), canalizados por alguna institución (COMAR, ACNUR, Sin Fronteras I.A.P., o sus consulados) para ser alojados directamente en alguno de los dos albergues que existen en el Distrito Federal para migrantes centroamericanos (Cafemín o Casa Tochán), (casos de Hugo, Elisa, Concepción, Nadia y Antonio).

- Quienes llegan guiados por un pollero o enganchador (Caso de Alondra y Heriberto).

En tales casos, los migrantes del primer grupo son quienes llegan más delicados de salud, con mayores daños ocasionados por las adversidades del camino y con muchas más necesidades tanto alimentarias, como de vestido, hospitalarias y psicológicas; en cambio los demás, que llegan cobijados por alguna institución u organización, normalmente ya realizaron una parte del trámite concerniente a la obtención del refugio o de naturalización, o por lo menos ya están informados al respecto y ya recibieron atención y apoyo económico por parte de las organizaciones e instituciones. Sin embargo, hay otras maneras de llegar, tal es el caso de Alondra y Heriberto y sus pequeños hijos, que fueron llevados por un “guía” o “enganchador” que a cambio de $ 5,000 pesos alojó a la familia completa en su cuarto de azotea ubicado en el poniente del Distrito Federal y los vinculó con una organización que los asistió en sus trámites de solitud de credenciales de huésped y de ayuda humanitaria (en este caso el Colectivo Kilómetro del Migrante). Cabe mencionar que ellos contaban con un documento extendido por la COMAR en el que se hacía constar que estaba interpuesto un recurso de revisión para otorgar el asilo a la pareja, lo que permite observar que pueden existir condiciones de llegada imbricadas, es decir, pudo haberse llegado sólo hasta cierto punto y después haber recurrido a alguna organización o institución para continuar. Aun cuando hubo una intervención por parte de la COMAR en el caso de Heriberto y Alondra, su llegada a las ZMVM estuvo más determinada por el enganchador que los condujo hasta allí.

Otro caso es el de Alfonso, quien llegó en tren a Lechería a la carpa provisional en donde trabajó como voluntario, posteriormente se fue a Huehuetoca a continuar con dicha actividad,y ante los eventos de violencia perpetrados por el crimen organizado en contra del comedor, los coordinadores lo canalizaron a Casa Tochán.

En el caso de Areli, el mecanismo fue diferente, pues ella se encontraba en la Casa del Migrante en Huehuetoca (mejor conocida como La Carpa), en donde permaneció los últimos meses de su embarazo, de allí fue canalizada a través de Sin Fronteras I.A.P. a la Casa Tochán en compañía de su esposo (a quien no fue posible entrevistar).

Todos los migrantes sin excepción expresaron sentir desesperación por no poder encontrar trabajo debido a que no cuentan con documentos de identidad y/o permisos de estancia en México.

2.6. Vías de incorporación a la Zona Metropolitana del Valle de México.

En este apartado se muestra la manera en que los inmigrantes tratan de involucrarse con la sociedad de acogida para sentirse parte de ella (a través del tejido de redes de apoyo con organizaciones y otros migrantes) pero principalmente para poder sobrevivir, baste decir, en un sentido material. Es así, que para los fines de esta tesis entenderemos el concepto *incorporación* como todo aquel proceso que implica un involucramiento del migrante con la zona en la que pretende asentarse de manera temporal o permanente. Tal involucramiento está determinado por un conjunto de aspectos que por su dinamismo, su indefinición, su naturaleza dinámica y en constante cambio y reformulación, no puede ser sinónino de conceptos como *integración* o *asimilación* (conceptos que involucran necesariamente al estado y a las políticas públicas que implementa para facilitar el asentamiento de los extranjeros). Para los migrantes centroamericanos que entrevisté para llevar a cabo esta investigación, los cuales ilustran un tipo de migración que tampoco ha sido suficientemente identificada o definida, los mecanismos para el asentamiento han dependido del apoyo otorgado por la sociedad civil organizada y las organizaciones religiosas y no gubernamentales. Sólo después de que han recibido esta ayuda, los migrantes han podido

recurrir a mecanismos en los que sí intervienen instancias gubernamentales como el INM, o la COMAR para tramitar la solicitud de refugio o la credencial de huésped, en el caso del Distrito Federal.

Para los casos documentados en esta investigación intervinieron organizaciones como Sin Fronteras I.A.P., Proyecto Casa de Refugiado, A.C., Casa de los Amigos, Albergue Casa Tochán, Programa de Asuntos Migratorios (PRAMI), Organización SMR Misioneras Escalabrinianas, Colectivo de Apoyo para las Personas Migrantes (COAMI) y colectivos de profesores, estudiantes y académicos como el Colectivo AMIGRA- Kilómetro del Migrantes involucrados con el tema. También participaron algunas redes tejidas durante el trayecto, constituidas con familiares, paisanos y amigos que contribuían al brindar alojamiento, recursos económicos y asesoría sobre trámites y procedimientos, todo ello de manera temporal, mientras encontraban alguna manera de estabilizarse en la región.

Para todos los casos, las redes de apoyo en la Ciudad de México, han sido de crucial importancia para que los migrantes puedan sobrevivir los primeros meses de su estancia en la ZMVM. Sin la asesoría de instancias como Sin Fronteras I.A.P., el Alto Comisionado de las Naciones Unidas para los Refugiados (ACNUR), a través de colectivos y proyectos como Casa de Refuigados .A.C, Casa Tochán, o Casa de los Amigos, así como los distintos colectivos y organizaciones tanto religiosas como de la sociedad civil, sería prácticamente imposible que los migrantes lograran una incorporación a la región.

Principales vías de incorporación de los migrantes a la ZMVM

Cuadro 7. Vías de incorporación

Vía	Características de la actividad	Casos
Por solicitud de asilo o refugio	Debido a conflictos con el crimen organizado en sus países de origen, o al peligro que corre su vida por alguna razón, los extranjeros pueden solicitar asilo o refugio político en nuestro país, a través de la COMAR, o del ACNUR.	Hugo, Elisa, William, Nadia

Por obtención de visa humanitaria	«Visa de Visitante sin permiso para realizar actividades remuneradas, cuando es solicitada por razones humanitarias.» Se otorga en caso de accidentes, o de haber sido víctima de algún delito	Concepción
Por haber iniciado proceso de rehabilitación (después de algún accidente)	Con la intervención de organizaciones como Sin Fronteras A.C., Cruz Roja de la CNDH o COAMI (entre otras), y con el apoyo de su consulado, los migrantes permanecen por un tiempo en algún hospital de la Ciudad México, mientras se rehabilitan después de haber sufrido algún accidente. Paralelamente se contempla la posibilidad de obtener visa humanitaria, ser repatriados o buscar alguna otra alternativa de incorporación.	Benjamín
Por realización de actividades económicas	Por realización de trabajo voluntario en albergues 1. Al llegar a alguno de los albergues o comedores de la zona, después de ser beneficiarios, algunos migrantes colaboran en las actividades que normalmente realizan los voluntarios. 2. Algunos migrantes, antes, durante, después o sin tramitar su residencia en México, comienzan a realizar actividades económicas para solventar sus gastos. Por acceso al mercado de trabajo (formal o informal). 3. Después de algún tiempo en la región, y con el apoyo de las organizaciones, los migrantes se integran muy gradualmente en mercados de trabajo diversos, todo ellos informales, y en condiciones precarias.	Alfonso, William, Hugo, Tony, Martha, Angélica , Bryan Heriberto, Antonio, Hugo.
Por naturalización	La carta de naturalización se expide a los extranjeros que acrediten tener hijos mexicanos por nacimiento y comprueben una residencia con la calidad migratoria de inmigrante o inmigrado (FM2 tipo libreta o fotocredencial), de dos años inmediatamente anteriores a la fecha de la solicitud.	Alondra y, Areli
Por solicitud de tarjeta de huésped (En el caso del DF).	Esta tarjeta es otorgada por el Gobierno del Distrito Federal a través de la SEDEREC	Heriberto y Alondra

Fuente: Elaboración propia con base en información obtenida en campo

a) Peculiaridades de los procesos de incorporación según las diferencias de género

Las mujeres que lograron establecerse en alguno de los lugares que al principio de su proyecto migratorio era sólo un lugar de paso, como fueron los casos de Martha y Nadia, estaban vinculadas de distintas formas con un hombre poderoso (polleros, guías, familiares o los hombres físicamente más fuertes), dan cuenta de determinadas relaciones de poder.

El caso de Martha es el de una mujer que estuvo "encargada" con los dueños de una tienda de abarrotes que se ubicaba a un lado del comedor y también eran los propietarios del terreno que ocupaba el albergue hasta finales del año 2012 y del espacio que ocupaba el comedor. Martha podía dormir y comer en la casa de ellos a cambio de limpiar su casa y de atender la tienda. Ella narró que está esperando a su esposo porque él le prometió que enviaría a alguien por ella para llevarla hasta Monterrey. Cabe destacar que Martha está siempre muy estresada por lo que pueda pensar o decir la gente con respecto a ella, y teme que alguien le cuente cosas "malas" a su esposo, por tal motivo no quiere buscar un trabajo en el pueblo u otro lugar aun cuando sabe que en su situación actual no tiene muchas libertades, ni siquiera de hablar con otras personas. Durante la realización de la entrevista ella se mostró todo el tiempo muy atenta a su celular, pues dice que su esposo se molesta mucho cuando no le responde: "yo respeto mucho a mi esposo, no quiero que él se enoje conmigo".

Por su parte, Nadia y su bebé de nueve meses se encuentran en el refugio para migrantes Casa Tochán, en condiciones precarias, argumentando que en su país recibía constantes amenazas de muerte por parte de bandas delictivas vinculadas con la Dirección de Investigación Criminal de Honduras (esto fue explicado por su hermano Yustus) y que trabajaba en una maquiladora. No fue fácil hablar con ella, sin embargo después de un par de semanas y de que ella me viera trabajando con otros compañeros suyos, finalmente accedió a la entrevista. Su manera de mirarme era muy desafiante al principio, respondía con palabras cortas pero muy coherentemente articuladas, se mostraba todo el tiempo muy nerviosa, inclusive miedosa, jugueteando con mis documentos y con mis credenciales.

Cuando le pregunté sobre el suceso por el que había solicitado el refugio en México, me respondió que no podía hablar sobre eso, y que además no quería. Su hermano William es un residente estadounidense que fue deportado a Honduras por razones muy ambiguas a principios del año 2012, su escolaridad es de licenciatura en sistemas y de ingeniería en audio, y habla un inglés muy depurado. Él se incorporó a la ciudad de México meses atrás, y una vez que se estabilizó fue por Nadia hasta la frontera entre Guatemala y México, allí le ayudó a elaborar su argumentación, misma que presentó posteriormente en Tapachula ante la Comisión Mexicana de Ayuda a Refugiados (COMAR) y posteriormente la trajo a la ciudad de México.

El de Nadia es de los pocos casos de migrantes de Honduras que han obtenido una resolución favorable en un tiempo relativamente corto[63], pero el proceso se inscribe en la tendencia de los casos en los que debido a la relación que tienen las migrantes con algunos varones que las acompañan, en este caso su hermano William, para ellas es más fácil la incorporación a la región de acogida. El caso de Nadia es emblemático en el sentido de que su situación es mucho más segura y menos angustiante en la Ciudad de México. Ella trabajaba en una maquila en Honduras haciendo estampados en ropa, ahora es beneficiaria del albergue Casa Tochán, a través del que realiza los trámites necesarios para regularizar su estatus migratorio.

2.7. Situación laboral y condiciones de trabajo en la Zona Metropolitana del Valle de México y características de los mercados de trabajo sexualmente diferenciados

En todos los casos de migrantes entrevistados que ya contaban con empleo en su país, éstos resultaban ser temporales y precarios, irregulares, con bajos salarios y sin seguridad social ni prestaciones de algún tipo, hecho que no cambió significativamente en México. Tenemos el caso de Tony, quien una vez que llegó a la ZMVM comenzó a buscar empleo y al mismo tiempo realizaba trabajo como voluntario en el comedor, para de esa manera poder asegurar sus comidas del día. De vez en cuando también ayudaba a un vecino del comedor,

[63] La mayoría de los casos de migrantes centroamericanos, especialmente en la frontera sur, son rechazados aún después de que se interpone el recurso de revisión

> “Había veces que yo miraba al señor recogiendo basura, yo me acercaba a él, le ayudaba, platicaba con él, me lo fui ganando. Una vez que me gané su confianza, me dio trabajo manejando su “troka”, transportando materiales y desechos”. Don Pepe, como se llama el señor también le ofreció su accesoria para quedarse a dormir, al mismo tiempo que le ofreció $200.00 pesos mexicanos por día, cuando necesitara ayuda para manejar su camioneta, pues él ya no ve muy bien (Testimonio de Tony).

Tony buscaba establecerse temporalmente en los lugares en los que iba realizando actividades económicas que le permitieran obtener sus medios de subsistencia mientras reunía un poco de dinero para finalmente poder llegar “al Distrito” pues aseguraba: “allí seguro que hay mucho trabajo”. Platica que se tardó nueve días aproximadamente en conseguir ese trabajo con Don Pepe, y lleva trabajando con él casi dos meses, asegura que está muy a gusto y que sigue buscando otras opciones de empleo.

En el caso de Antonio, quien trabajaba como oficial de policía en Honduras, junto con la explotación laboral también ha sufrido acciones de discriminación. Por ejemplo, narra que ha recibido trato discriminatorio en su trabajo aunque cuente con la residencia temporal que le ayudó a tramitar Sin Fronteras I.A.P. Antonio se fue a Monterrey a trabajar al Mercado de abastos. Le habían contado que Monterrey era un centro de trabajo muy importante, trabajaba con horarios nocturnos de hasta 27 horas continuas y dice que lo trataban muy mal y que lo humillaban. Después de nueve meses trabajando hasta 12 horas en una jornada laboral, de ser suspendido hasta por tres días luego de ausentarse por razones de salud, denunció el abuso que sufría en la empresa ante la Procuraduría del Trabajador en Monterrey. Cuando sus patrones se enteraron de que Antonio contaba con documentos y que de continuar con el proceso tendrían que pagarle 14 mil pesos en total por salarios acumulados y por agravios laborales, negociaron con él y le pagaron cinco mil pesos. Regresó entonces a la Ciudad de México y comenzó a trabajar en una casa ubicada al sur de la ciudad:

> Tengo que hacer cosas de la casa, como lavar el coche, barrer, hago aseos, a veces lavo los trastes. Comenzó bien la primera semana, pero sí noté algo muy raro: me hicieron ver como un delincuente, sus palabras decían mucho, su manera de hablarme, de dirigirse a mí, me advertían

> por ejemplo que si alguien llegaba a robarles algo, ellos lo encontrarían, no se les escaparía. Luego comenzaron las malas expresiones, decirme casi que era como un perro, y así… Es bien complicado… (testimonio de Antonio).

En esa casa comenzaron pagándole $1,000.00 pesos a la semana, con un día de descanso, Antonio dice que los dueños son una familia de gente "importante", y dice que la patrona es una juez.

> Un día tenía mi día libre, había visitas en la casa, yo bajé, iba contento para la calle. Cuando salí, la señora me habló, me metió a la cocina y delante de la gente me revisó las bolsas para ver si llevaba algo de ellos. Después me dejó salir (testimonio de Antonio).

Antonio también narra que hay días en los que no quiere comer porque una vez le dijeron que era un "tragón", desde entonces siente mucha pena y prefiere comer afuera, aun cuando al inicio el convenio fue que él pudiera comer allí. Dice que el trato es malo siempre y que le cuesta mucho soportar esas humillaciones.

Como podemos observar, hombres y mujeres son presas del racismo y la xenofobia, sujetos a esquemas de dominación que se expresan en la vida cotidiana, incluso en su relación con otras comunidades de centroamericanos que se da de acuerdo a ciertos criterios de diferenciación, como apunta Cachón:

> Las categorías inmigrante e inmigración son categorías unificadoras y diferenciadoras al mismo tiempo. Inmigrante suele ser una categoría de amalgama, que combina criterios étnicos y criterios de clase, en la cual se colocan mezclados a los extranjeros, pero no a todos los extranjeros, y no sólo a los extranjeros. Pero la diferenciación externa se completa con una diferenciación interna porque son categorías que también sirven para producir una jerarquización. (Cachón 2008: 807)

Un caso contrastante con los anteriores es el de Hugo, quien tenía una situación económica precaria pero estable, y no tenía las dificultades que normalmente existen al ser empleado a través de una relación laboral, porque él como estilista en El Salvador tenía su propio negocio. El ingreso mensual de Hugo era aproximadamente de 700 – 1000 dólares, el cual distribuía entre su madre, sus gastos de manutención y la renta del local que ocupaba la

estética. Trabajaba entre 12 y 13 horas diarias haciendo cortes de cabello, peinados, “cambios de look”, depilaciones, masajes. Después de haberse involucrado sentimentalmente con un miembro perteneciente a una red de narcotraficantes, tuvo que abandonar su barrio natal, Santa Tecla, en San Salvador, pues era amenazado constantemente de muerte. Él narra su situación actual:

> Es muy doloroso. Tengo contacto con mi familia, me llaman por teléfono regularmente. Todavía no ha valido la pena estar en México. Me siento muy frustrado, pero lo que me queda es hacer que tenga sentido todo esto. Podría esperar a que las organizaciones me mantuvieran, podría recurrir a Sin Fronteras y decirles por ejemplo que no tengo casa, y sé que ellos me ayudarían, pero no quiero ser un inútil, por eso trato de buscar trabajo entre mis conocidos, que me recomienden, que sepan de mí. No le quiero quitar la oportunidad a otro inmigrante en condiciones mucho más vulnerables que yo (Testimonio de Hugo).

Sobre las dificultades para encontrar un empleo, afirma que ha sido muy complicado pues no cuenta aún con un documento que justifique su estancia en México.

> Estoy tratando de encontrar un trabajo, pero sé que definitivamente no quisiera vender en el metro, ni pedir dinero, ni hacer trabajo sexual. Tampoco quiero falsificar mis documentos porque no quiero cometer un delito federal, no quiero estar en la cárcel (Testimonio de Hugo).

Hugo hoy hace banderas de la diversidad sexual que vende por $50.00 pesos, vende pan entre sus amigos, siempre trae una caja con pequeños bollos dulces, que él mismo hace, ofrece sus servicios como empleado doméstico, limpiando casas (aunque dice que muy pocas personas además de sus amigos solicitan este servicio) y cada fin de semana promociona por redes sociales “sesiones de belleza”, en las que realiza servicio de estilismo. Al mismo tiempo está impulsando su organización a favor de la defensa de la población migrante LGBT.

> No entiendo muy bien por qué la gente no me quiere contratar para que limpie sus casas, observo que siempre se solicitan mujeres, mujeres aquí y mujeres allá. Imagínate, no me contratan como cargador, y como empleado doméstico tampoco, ¿pues qué opciones tengo? Afortunadamente con las sesiones de belleza más o menos cubro mis gastos, pero me parece que aún existe aquí el prejuicio de que el trabajo de la casa no es para los hombres. (Testimonio de Hugo).

Por otro lado está el caso de Alfonso, quien realiza actividades económicas que han sido nombradas en la literatura como parte del mercado de la nostalgia. Narra cruzó la frontera entre Guatemala y México hacia Tenosique junto con un amigo suyo para trabajar en la "sacada de pepitoria"[64], después de haber estado trabajando en El Naranjo y en El Ceibo, en la región del Petén y luego de tener un altercado con su patrón que no le quería pagar. Una vez que estuvieron en México, pasaron días en Tenosique buscando trabajo y un lugar para dormir, hasta que llegó el día en que se les acabó el dinero y tuvieron que llegar a la Casa del Migrante La 72, a cargo de Fray Tomás González. Después de algunas semanas y de darse cuenta de que no les estaba siendo fácil encontrar trabajo en la frontera sur, William y su amigo decidieron emprender el viaje hacia el norte a bordo del tren "La Bestia". Al llegar a la Ciudad de México y darse cuenta que el camino era demasiado peligroso, tomó la decisión de no continuar más hacia el norte, entonces se quedó en la carpa temporal que se había colocado en Lechería después del cierre del albergue San Juan Diego, en donde laboró como voluntario hasta que decidió instalarse en la Ciudad de México, en la Casa Tochán. Narra recibió un préstamo de 300 pesos de uno de sus amigos mexicanos, con los que compró los ingredientes necesarios para preparar tamales estilo guatemalteco y venderlos. William cuenta que ese fue el comienzo de su incorporación a actividades informales para obtener ingresos en la Ciudad de México, pues con las ganancias obtenidas por vender cada tamal a $ 20.00 (en total $ 900.00), pudo pagar lo que le prestaron, incluso volver a comprar lo necesario para prepararlos una segunda vez.

María Eugenia D´Aubaterre llama a quienes realizan este tipo de actividades "vendedores de nostalgias" pues "procuran su sustento mediante el comercio itinerante de alimentos, simbólicamente asociados al lejano terruño, emblemáticos de una sensibilidad compartida.

[64] La "secada de pepita" consiste en extraer la semilla de la planta pepitoria para dejarse secar. Es una semilla de gran arraigo en la gastronomía guatemalteca.

> (…) Arte étnico, bailes, tradiciones y expresiones culinarias del lejano terruño son consumidos en las metrópolis, pero al mismo tiempo que las insignias étnicas y las mercancías pueden ser consumidas como capital simbólico, las energías vitales de estos inmigrantes pobres alimentan día tras día, a las economías posfordistas (Harvey, 1989, cit. en D´Aubaterre, 2013: 455).

La autora explica también que el realizar varios tipos de actividades económicas, mezclando distintos tipos de habilidades y flexibilizando sus horarios, constituye una de las principales estrategias de sobrevivencia de los migrantes, quienes desempeñan varias labores al día y en distintos ámbitos. (Véase D´Aubaterre 2013: 471):

> Los nuevos sistemas de producción flexible, consistentes en un cambio rápido de una línea de producción, que producen para el momento y apenas mantienen existencias mínimas, requieren de un nuevo perfil de trabajador (a). (…) Las trabajadoras "genéricas" son el modelo ideal para la nueva economía neoliberal: son flexibles e intercambiables, es decir, con capacidad de horarios y distintas tareas. (D´Aubaterre, 2013: 472)

Aunque D´Aubaterre (2013) se refiere primordialmente a mujeres, puede observarse tal flexibilidad en los hombres también. Tal es el caso de Alfonso, quien se dedica entre otras cosas a servir pequeños banquetes de comida guatemalteca que incluyen tamales, envueltos, carne de conejo y otras especialidades, y participar en eventos culturales organizados por el consulado de Guatemala o por el Gobierno del Distrito Federal, como la Feria de las Culturas. Al mismo tiempo, se dedica a coser en una vieja máquina que pertenecía a su novia y con la que hace bolsas, blusas, pantalones y adornos para el cabello típicamente guatemaltecos. Observamos así, cómo ante la precariedad laboral, los migrantes se ven forzados a realizar varias actividades simultáneamente para poder obtener los recursos necesarios que les permitían subsistir.

El caso de Elisa es mucho menos afortunado. Encontró trabajo en una plaza comercial donde daba información sobre los locales en renta y se encargaba del aseo tanto de la plaza como de un baño público. Después de algunas semanas de no recibir el pago acordado se presentó con su patrona para exigirle su salario pendiente:

> Le cobré a la patrona los días de trabajo que me debía. Ella se molestó y me dijo que solo me podía dar $ 300.00 pesos porque no tenía dinero, pero ella me debía $ 1,500.00. Le dije que estaba aprovechándose de mí y que la iba a denunciar, ella se puso colorada, colorada y me dijo a gritos: ´¡Tú eres extranjera, no tienes contrato con nosotros, y nadie te va a escuchar!´, me tiró mi bolsa al piso, me tronó los dedos y me dijo que me largara, me empujó varias veces. Mi hijo lo vio todo. Me dijo que iba a llamar a la policía porque yo estaba de ilegal en el país (testimonio de Elisa).

Elisa recurrió a la coordinadora del Albergue Casa Tochán, quien le asesoró para levantar una denuncia, sin embargo al encontrarse Elisa cara a cara con el abogado de la patrona durante la audiencia, éste dijo que su clienta no reconocía a Elisa como empleada. Cabe destacar que Elisa cuenta con una residencia temporal y su hijo está inscrito en una escuela pública de la Ciudad de México.

Según las informaciones obtenidas durante mi trabajo de campo, la oferta de empleos a lo largo de toda la ruta migratoria es mayor para mujeres que para hombres. Los sectores en los que se insertan principalmente los hombres son el de la construcción y comercio, y son por lo regular cargadores, albañiles, transportistas (choferes), “chalanes” o vigilantes; mientras que las mujeres acceden principalmente al mercado de trabajo doméstico (aunque existe el caso de una mujer que es “carwachera” ´lava- autos´), al ser limpiadoras y cuidadoras en los hogares de familias de clase media, ayudantes de cocina y meseras en restaurantes y bares pero también como prostitutas, lo que significa que la situación laboral de las mujeres es cualitativamente diferente a la de los hombres, hecho que ha sido ampliamente documentado en trabajos como *Doméstica. Trabajadoras inmigrantes a cargo de la limpieza y el cuidado a la sobra de la abundancia* (Hondagneu,2001), *Ellas se van* (Sánchez y Serra), 20139, o *Migración y género* (Rojas y Tuñon,2012).

Debido a que muchos de los empleos a los que acceden las mujeres son predominantemente de tipo eventual y no diario, se ven obligadas a buscar varios trabajos para realizarlos de manera simultánea. Según la información obtenida en las entrevistas, las condiciones laborales son precarias e irregulares, con frecuencia no ganan lo acordado en el inicio de su relación laboral, ni laboran la cantidad de horas convenida. En los casos de

mujeres se observa con mayor frecuencia la amenaza por parte de los patrones con denunciarlas ante la autoridad por ser indocumentadas y por ser extranjeras, aun cuando tengan documentos que les permiten su legal estancia en México.

Tal como señala María Eugenia D´Aubaterre los sistemas de producción no se desarrollan frente a una oferta homogénea de fuerza de trabajo. Los procesos de organización del trabajo acordes con las nuevas estrategias de reproducción del capital están fuertemente impregnados y modelados por el género y difieren notablemente por sector:

> El género actúa como un marcador crítico en el establecimiento de las diferencias entre los trabajadores. Los estudios feministas han mostrado la importancia de considerar cómo las percepciones acerca del sujeto informan las percepciones acerca del presunto valor de la fuerza de trabajo de ese sujeto y cómo su capacitación es clave en la valoración diferencial de la fuerza de trabajo. Las informalización reduce las cargas de la regulación con miras a obtener mayores ganancias: diversos estudios muestran que este proceso se apoya con firmeza en la feminización del trabajo en los mercados laborales globales (D´Aubaterre 2012: 455).

Con respecto a características o tendencias del mercado de trabajo en el que se insertan migrantes miembros de la comunidad LGBTTI, es preciso señalar que están aún por delinearse, pues no hay mucha información ni investigación al respeto y el caso de los dos migrantes pertenecientes a este grupo que entrevisté, realizan actividades de compra- venta de artículos (discos, ropa y accesorios), y en el caso de Hugo, el trabajo doméstico y confección de bolsas y banderas de la diversidad sexual, no son representativos de este grupo que ha sido históricamente invisible, al igual que el de las mujeres y niños.

Constatamos con la información obtenida en campo, cómo la asignación de tareas en los mercados de trabajo está tradicionalmente asociada con características de género (por lo menos en zonas urbanas), y cómo la situación laboral de estos migrantes en la ZMVM es precaria, de baja remuneración, baja cualificación y de escasa o nula movilidad ascendente. Así mismo, el acceso a prestaciones como seguro médico y salario mínimo es sumamente limitado y evidencia las condiciones de mayor vulnerabilidad en las que trabajan las mujeres.

2.8. Información sobre estatus migratorio.

La mayoría de los casos que pude documentar en el Distrito Federal fueron de inmigrantes solicitando refugio en México. Normalmente los inmigrantes en situación de extrema vulnerabilidad (algunos de ellos entrevistados para esta investigación), desconocen los procedimientos para realizar esta solicitud ante la Comisión Mexicana de Apoyo a los Refugiados (COMAR). Es a través de las redes de apoyo conformadas por organizaciones, colectivos y activistas independientes que asesoran a estos migrantes (si se da el caso de que logren acudir a estas instancias para solicitar algún tipo de ayuda humanitaria) que ellos aprende los procedimientos más adecuados para su problemática y adquieres confianza para llevarlos a cabo. Sólo un reducido número de migrantes se entera de la existencia de estos apoyos por conocidos o familiares que han recurrido a ellos. Sin embargo, es sabido entre los actores sociales involucrados (instituciones, migrantes y sociedad civil) que la mayoría de las solicitudes provenientes de ciudadanos centroamericanos son rechazadas y que los trámites son muy desgastantes y estrictos; por ejemplo, si el migrante tarda más de 30 días en solicitar el reconocimiento de su condición de refugiado después que ingresó a territorio nacional, esta solicitud automáticamente le es denegada. En otros casos, los migrantes no pueden incluir en su argumentación suficientes pruebas de su problemática, lo que se convierte en un punto en contra en la resolución de su caso. Hay situaciones en las que los solicitantes ni siquiera son entrevistados como está previsto en el manual de procedimiento, o son entrevistados de tal manera que ellos no pueden profundizar en sus casos, ni dar bastantes detalles, lo que reduce la posibilidad de una resolución favorable.

En los casos documentados en el Distrito Federal encontré dos en los que los migrantes buscaban la naturalización[65] por tener hijos mexicanos de nacimiento. Tal es el caso de Areli y de Alondra, quienes llegaron a México embarazadas y tuvieron a sus hijos en territorio mexicano.

[65] Este documento se expide a los extranjeros por tener hijos mexicanos por nacimiento que acrediten una residencia en territorio nacional con la tarjeta expedida por la Secretaría de Gobernación que acredite.

Un último tipo de regularización encontrado en esta investigación, es aquél obtenido a través de la naturalización por haber contraído matrimonio con varón o mujer mexicana[66], tal es el caso de Alfonso, quien se casó con una ciudadana mexicana que conoció en uno de los albergues en los que estuvo al llegar al Estado de México. Los casos que documenté sobre inmigrantes que estaban tramitando su regularización, naturalización o permiso de tránsito, me permitieron apreciar cuatro cosas importantes:

- Que la regularización del estatus migratorio a través de la COMAR o del ACNUR es una estrategia de incorporación muy socorrida entre los migrantes centroamericanos, sobre todo entre las mujeres con hijos y familias completas, principalmente en la sede de dichas organizaciones ubicadas en Tapachula, Chiapas.

- Que la gestión de esta regularización está llena de prácticas arbitrarias y de violaciones a los derechos humanos por parte de las autoridades mexicanas (según los testimonios de los entrevistados). En este sentido el caso de Heriberto y Alondra durante su estancia en la estación migratoria Siglo XXI es emblemático (se narra más adelante).

- Que para los migrantes que inician el proceso de regularización existe siempre la disyuntiva entre continuarlo o abandonarlo por las implicaciones que tiene (trámites, costos, tiempos de resolución), pero en casi todos los casos se considera que debido al tiempo y esfuerzo invertido, lo mejor es continuarlo.

- Que la regularización del estatus migratorio no asegura condiciones de vida más favorables.

---

[66] Este documento se expide cuando el varón o mujer extranjeros contraen matrimonio con mujer o varón mexicanos y acrediten una residencia en territorio nacional con la tarjeta expedida por la Secretaría de Gobernación que acredite la condición de estancia de residente temporal, o con la tarjeta que acredite la condición de estancia de residente permanente, cuando menos durante los últimos dos años inmediatos anteriores a la fecha de su solicitud, de conformidad con lo dispuesto por los artículos 20, fracción II de la Ley de Nacionalidad y 14 de su Reglamento.

2.9. Percepciones acerca de la ciudad de México

Para la mayoría de los migrantes entrevistados, la Zona Metropolitana del Valle de México significa un lugar de “oportunidades”:

> No quiero regresar a Honduras, quiero permanecer en México y mi objetivo principal es la Ciudad de México porque supuestamente en donde más trabajo hay es en las ciudades más grandes, estoy convencido de que el grueso de las posibilidades laborales están en el D.F. Por el momento estoy entusiasmado, tengo fe. Y mientras ando buscando una novia (testimonio de Tony).

Hugo en un escrito que elaboró cuando recién había llegado dice:

> Un mes, ha pasado un mes desde que llegué a esta ciudad, la ciudad de las oportunidades para mí, muchas metas, muchos objetivos, muchas ganas de muchas cosas, tenía muchas ganas de conocerla, desde hace mucho tiempo. Conocía el Distrito Federal, solamente por telenovelas, de esas que a uno lo hacen llorar con el pañuelo y odiar a algunas malas, por asesinas, traidoras y viudas negras, me da risa recordar al momento de escribirlo (testimonio de Hugo).

Casi al final de la redacción de esta investigación (agosto del 2014), el caso de un inmigrante hondureño recluido en la estación migratoria Las Agujas localizada en la delegación Iztapalapa, en la Ciudad de México, recibió la atención de los medios informativos luego de que saliera a la luz el manojo de vejaciones y maltratos que sufre la población inmigrante integrante de la comunidad LGBTTTI. Ender, como es llamado este joven en los medios, sufrió durante siete meses de maltrato físico y psicológico en la estación. Después de haber logrado salir de Las Agujas, con el apoyo de varias organizaciones, entre ellas el Colectivo Migrantes LGBT coordinado por Hugo (migrante entrevistado) y Sin Fronteras I.A.P., comenzó a tramitar su refugio en México. Es interesante el testimonio de Ender, en el sentido de que al mismo tiempo que denuncia el trato que se les da a los migrantes en México, reconoce que el trato dado a los miembros de la comunidad LGBT aquí es mejor que en su país.

> En El Salvador si sales a la calle y paseas de la mano y te besas con tu pareja te linchan literalmente, o te tiran a la carretera cuando pase un camión. En cambio aquí, sólo por el hecho de tener la posibilidad de casarme con alguien de mí mismo sexo, o tener la posibilidad de adoptar un hijo, ya dice mucho a nivel internacional y a nivel político de las oportunidades que la comunidad LGBT tiene en este país. Por eso, mi intención es quedarme aquí y ser parte de México. Quiero ser tomado en cuenta como un ciudadano que lucha por sacar adelante a su país. (Ureste Manu, Animal Político, 30 de mayo, 2014).

El caso de Elisa, la mujer hondureña que viajó de Honduras a Tapachula y posteriormente a la ciudad de México, es igualmente emblemático en este sentido toda vez que asegura que, tal y como lo suponía, aun cuando las condiciones en las que ha estado aquí han sido sumamente adversas, es el único lugar en el que ha podido recibir un trato medianamente digno debido (en su opinión) a su condición de madre soltera: "Yo creo que me fue otorgada la residencia temporal porque se conmovieron las personas que evaluaron mi caso al verme tan sola y desamparada con un niño tan pequeño" (testimonio de Elisa).

Inclusive para algunos activistas resulta más seguro y más productivo estar en la Ciudad de México, pues aseguran que "aquí por lo menos se discute sobre el problema migratorio, sobre lo que padecen los muchachos cuando intentan cruzar hacia el norte, sobre lo importante que es exigirle al gobierno que discuta sus políticas migratorias, sobre el apoyo que requerimos de los medios para poder hacer visible el problema, sobre lo necesario que es que la sociedad civil no criminalice a los migrantes, porque todos tenemos un familiar, un amigo o conocido migrante en Estados Unidos ¿no? Allá en el norte nada", nos narra una activista de la organización Ángeles sin Fronteras[67] .

Para Hugo, ninguna ciudad de su país representa tantas posibilidades como representa la ZMVM, principalmente por el apoyo que ha recibido de la Comunidad LGBTTTI, y de las organizaciones y centros médicos que han atendido su caso.

[67] La organización Ángeles Sin Fronteras nace en el 2010. Es fundada por el activista Sergio Tamai, quien ocupa un viejo y abandonado hotel, hoy llamado Hotel Migrante en Mexicali para brindar ayuda humanitaria a migrantes.

2.10. Aspectos generales de la vida personal cotidiana.

La mayoría de los migrantes entrevistados se mueven con seguridad por la Ciudad de México o el municipio de Huehuetoca. Cuando les pregunté sobre qué lugares conocían a la perfección, todos se refirieron a alguna iglesia ubicada en el barrio o poblado en donde estaba ubicado el comedor para migrantes (tal es el caso de Huehuetoca), o en la colonia en la cual se encontraban viviendo (casos del Distrito Federal). También la mayoría se refirió a la Basílica de Guadalupe o la Catedral Metropolitana, lugares a los que organizaciones como Casa de los Amigos realiza excursiones cotidianas, hecho que de alguna manera resulta significativo para ellos, toda vez que muchas de las organizaciones que brindan apoyo humanitario a estos migrantes, a lo largo del trayecto hacia Estados Unidos y Canadá son religiosas.

Una constante en estos inmigrantes es el vínculo existente entre ellos y los voluntarios y personas solidarias que conocen en los albergues, al ser éstos primordiales en la construcción de sus redes de apoyo. Algunos de los voluntarios llegan a establecer relaciones profundas de amistad con los migrantes que se mantienen aún después de que dejan de ser voluntarios o regresan a sus países de origen, pues mucho de ellos son extranjeros.

Sobre las actividades que realizan de manera recreativa, sobre todo para distraerse después de su trabajo, están principalmente el uso de redes sociales (sobre todo el Face Book) para comunicarse con sus familias, salir a pasear a algún parque, ir a la iglesia o a alguna zona de la ciudad como el Zócalo, la Basílica de Guadalupe, la Ciudad Universitaria o algún otro (estas salidas son organizadas por la Casa de Refugiados[68] y la Casa Tochán), o conversar con sus "paisanos", organizar *kermeses,* con comida típica de sus países, bazares e intercambios (ropa y accesorios). Para quienes tienen hijos, el pasar tiempo con ellos,

[68] La Casa de Refugiados es un programa que desde1983 tiene antecedentes de trabajo de asistencia y protección con personas refugiadas; a partir de 1995 inicia su trabajo educativo de manera formal. Busca promover el aprecio de la diversidad cultural para que los ciudadanos cuenten con mayores elementos para la interculturalidad, para una cultura de derechos humanos. A partir de 1988 maneja consultorías en colaboración con el ACNUR desarrollando el Proyecto Educación para la Paz.

cuidándolos y ayudándolos con sus tareas (tal es el caso de Nadia, Elisa y Alondra), son las actividades principales.

Pero una de las constantes es que estos migrantes que han logrado incorporarse a la ZMVM, realizan durante sus ratos libres voluntariado al interior de los mismos albergues que les dieron cobijo en algún momento, o ayudando en las actividades que realizan algunas organizaciones y colectivos como el Albergue Casa Tochán, Cafemín o Casa de los Amigos.

2.11. Situación emocional de los entrevistados

Todos los migrantes que están en vías de incorporación mantienen un contacto directo y constante con las organizaciones, pues dependen de ellas para su sostenimiento material y psicológico. En algunos casos se observan "dependencias negativas"[69], que con paciencia por parte de los trabajadores y voluntarios de dichas organizaciones se pueden resolver.

Todos los entrevistados dijeron estar demasiado agobiados por la situación económica tan precaria en su país de origen, y por la incertidumbre derivada de la inestabilidad de sus empleos y de los problemas sociales ocasionados por ello, como el incremento de la delincuencia en sus barrios.

Por ejemplo, Elisa dice sentirse muy sola y muy desvalida (lo cual expresa con mucho coraje), principalmente porque quisiera darle a su hijo "mucho más de lo que puede", y porque se siente avergonzada cuando recibe ayuda económica de los otros, o cuando se le proporciona ropa y artículos personales. Pese a todo lo anterior dice estar contenta con la opción educativa que encontró para él, pues se encuentra en una escuela pública del Distrito Federal de lunes a viernes. El buen desempeño escolar de su hijo la motiva mucho.

Inclusive, aquéllos migrantes que argumentaban que el principal motivo de su desplazamiento era por el peligro que corría su vida, no podían evitar mostrar en algún

[69] Dependencia negativa es la manera en que comúnmente es llamada la dependencia emocional y el apego que los migrantes desarrollan con respecto a los trabajadores de las organizaciones y voluntarios.

momento que lo precario de su situación económica también influía su decisión de buscar el refugio en México. Sin embargo, aquellos migrantes que buscaban su sostenimiento tanto personal como familiar de manera autónoma, es decir, sin estar subordinados a un jefe (para el caso de quienes se incorporaron al mercado de trabajo informal), y que formulan diversas y constantes estrategias de sobrevivencia de manera contingente, la estancia en la región es muchísimo menos tormentosa. Tal es el caso de Alfonso, que se dedica a preparar alimentos guatemaltecos y a coser ropa, o el de Hugo, el activista que de igual manera busca mezclar sus actividades al frente de su colectivo con su profesión de estilista y otras actividades económicas que realiza para complementar sus ingresos (venta de pan, bolsas y banderas que él mismo confecciona); o el de Tony y Bryan que trabajan por su propia cuenta, vendiendo discos y ropa (Bryan) o realizando pequeños trabajos de ayudante y de chofer (Tony). Contrarios son los casos de Elisa o de Antonio, que en su búsqueda por la estabilidad laboral se enfrentan a constantes humillaciones por parte de sus empleadores y de sus compañeros de trabajo, y a violaciones sistemáticas de sus derechos laborales, hechos que con frecuencia los orillan a querer continuar su trayecto hacia el norte.

Observemos con la ayuda de los testimonios que ayudaron a realizar esta investigación, que el escenario de la migración de tránsito por México y específicamente en la ZMVM es sumamente complejo, en primer lugar porque.

a) es un tipo de migración que no puede comprenderse con facilidad en primer lugar por su dinamismo y naturaleza ambigua, incierta e indefinida, pues no puede saberse quiénes, de los migrantes que están aquí, continuarán con su proceso de asentamiento o si decidirán continuar hacia el norte o si volverán a sus países de origen y después intentarán volver a cruzar el país, como el caso de varios de los entrevistados.

b) Es un proceso que involucra al estado, aunque mínimamente y en un sentido primordialmente discursivo, (por ejemplo a través de la Dirección de Atención a Huéspedes, Migrantes y sus Familias) lo que determina en cierta medida el que

algunos migrantes quieran llegar específicamente a esta ciudad y no a otras como Puebla, Guadalajara o Monterrey.

c) Para el caso de la comunidad LGBTTTI es notable el interés que tienen los migrantes entrevistados de permanecer en la ZMVM por su apertura ante temas relacionados con la diversidad sexual, pues de alguna manera se han enterado a través de las redes sociales u otros medios informativos que el Distrito Federal, llamado a sí mismo a través del Programa de Diversidad Sexual implementado por el Gobierno del Distrito Federal, "Ciudad con equidad", la posiciona como una ciudad de vanguardia con relación a otras ciudades del país. En este escenario al menos los migrantes entrevistados miembros de la comunidad LGBTTTI perciben más y mejores posibilidades de vida, aunque uno de los casos documentados arroja información sobre las reservas que se tienen aún para con esta comunidad, especialmente dentro del mercado de trabajo doméstico.

d) El tipo de mecanismos de incorporación documentados en esta tesis son muy particulares de la ZMVM y no podrían darse de la misma manera en otras ciudades del país, pues sólo aquí confluyen las organizaciones religiosas y no gubernamentales, instancias gubernamentales, activistas y miembros de la sociedad civil que participan y se involucran de manera muy particular a este tipo de migración al proporcionarles asesoría, defensoría y recursos económicos para su subsistencia.

e) Como puede observarse el tipo de migración asentada por este momento en la ZMVM no es una migración preponderantemente laboral, ni es una migración de refugiados, y sus características están aún por definirse. La única constante es que en la inmediatez y ante adversidades contingentes ha decidido permanecer aquí indefinidamente, mientras buscan la manera de conseguir los recursos económicos que les permita sobrevivir.

CONCLUSIONES

He expuesto a lo largo de cuatro capítulos el conjunto de problemas asociados a la migración en tránsito de ciudadanos centroamericanos que llegan a incorporarse a la Zona Metropolitana del Valle de México en el contexto de la globalización neoliberal. Estos migrantes se apropian por un tiempo indefinido de este espacio urbano, el cual les puede servir como un lugar de *tránsito* y al mismo tiempo de *destino*, conceptos cuyo significado tradicional, según los resultados de esta investigación, no responden a la naturaleza impredecible, dinámica y en constante redefinición de la movilidad de estos migrantes, tanto a nivel individual como a nivel de flujo migratorio.

El reto intelectual que implicó la revisión de la historia de e la migración centroamericana en México, de los abordajes teóricos y de la literatura especializada que tratan de explicarla, más la realización de trabajo de campo, contribuyó en su conjunto a esclarecer la naturaleza compleja del fenómeno y a identificar las siguientes regularidades:

a) Los países que expulsan masivamente a migrantes (Honduras, El Salvador, Guatemala y Nicaragua constituyen la periferia de la región de Centroamérica, se encuentran subordinados a las dinámicas del capital transnacional, y son estados de posguerra que arrastran reminiscencias estructurales del subdesarrollo, la desigualdad social y el autoritarismo, acentuados por los efectos de la violencia perpetrada por el estado, el crimen organizado y la delincuencia común. Sus economías se encuentran debilitadas, con un mercado regional desintegrado y con interacciones económicas y comerciales que se encuentran subordinadas a los ejes de acumulación del capital internacional, lo que se expresa en el aumento del desempleo, el subempleo, la precariedad laboral y los bajos salarios, así como en un deterioro en el tejido social y en las relaciones entre las personas. Así, las razones por las cuales los migrantes han debido abandonar su país, y han transitado hacia y por México, mencionadas durante las sesiones de entrevistas, incluyen: desempleo y pobreza; inseguridad y violencia; vulnerabilidad de género; razones imbricadas (todas las anteriores).

b) Que es errónea la idea de que los flujos migratorios son unidireccionales y que van comúnmente desde el sur y hacia el norte, sin contemplar el hecho de que en casos, como el de la migración centroamericana hacia México, no se tienen destinos ni direcciones únicas, no hay caminos, tendencias, rutas, estrategias, formulaciones ni proyectos que puedan seguir los migrantes de manera unívoca y constante. En, cambio los migrantes se enfrentan a diversos factores que propician dicha variabilidad e incertidumbre (violencia presente en cada punto y momento del trayecto, caminos agrestes, climas cambiantes, enfermedades ocasionadas por la variabilidad de la temperatura, retenes y operativos por parte del INM), lo que contribuye a que se alargue el camino, se cambie de dirección, o que definitivamente se concluya el trayecto. Por lo que existe una urgente necesidad de reformular el concepto "migración en tránsito", que contemple todas las dificultades de esta movilidad, y a todos aquellos factores que influyen y afectan la vida de un migrante entre su partida y llegada de un punto otro. Tal reelaboración debe considerar a la migración centroamericana no como un simple desplazamiento desde un punto (a) hasta un punto (b), sino como un tipo de movilidad en el cual se ven involucrados afanes, proyectos, actores sociales y circunstancias diversos, en los que a veces ni siquiera se tiene pensado o vislumbrado llegar hacia algún destino definido, debido al grado de desesperación que orilla a muchos de estos migrantes a abandonar sus países de origen de manera dolorosa y forzada, sin previa formulación de un proyecto.

c) Que los migrantes centroamericanos son como "nómadas del presente", que permanecen por temporadas indefinidas en algunos lugares, sin llegar a incorporarse o integrarse, y luego se desplazan hacia otros, resolviendo de manera contingente sus problemas durante el trayecto, lo que acaso signifique que la "movilidad" (concepto estrechamente vinculado con el de "tránsito") debe ganar espacio en nuestras reflexiones y consideraciones acerca de los intereses que verdaderamente pudieran tener los migrantes centroamericanos en México, pues sobre todo para ellos, un permiso de residencia puede no ser tan necesario o anhelado como un permiso de tránsito o un pasaporte, siguiendo un poco las disertaciones de Michel Wieviorka en *A world in Movement* (2011), y considerando los grados de violencia y vulnerabilidad que

implica el tránsito por México.

d) Que la migración centroamericana en México está profundamente influida por el papel que juegan las redes sociales, no solo por aquéllas que están tejidas a través del compadrazgo y paisanaje, sino por las que se constituyen entre organizaciones no gubernamentales y religiosas, los colectivos de miembros de la sociedad civil y activistas independientes, quienes participan en la formulación y redefinición de los proyectos migratorios de estas personas y constituyen estructuras de apoyo, contenedores de recursos materiales y simbólicos, cruciales para los migrantes en su tránsito y asentamiento en el territorio nacional. Sin la participación de esas redes, los migrantes se encontrarían en condiciones de una mayor vulnerabilidad y con más alto grado de exposición a la violencia.

e) En cuanto a las leyes y las políticas públicas en torno a la migración en México, como la Ley de Migración y su Reglamento vigentes desde el 2011, pude constatar que no han terminado de resolver los conflictos ocasionados en torno al tema migratorio. La Ley de Migración estrechamente vinculada con la percepción generalizada de que la migración es un fenómeno relacionado con la seguridad nacional (aunque su modificación en el 2011 ya no considera al migrante como un delincuente[70]), legitima el que se aumente el plazo de detención en las estaciones migratorias, de 15 a 60 días (Cfr. Ley de Población 1999, Art. 210 V.S. Ley de Migración 2011, Art. 111). Por otro lado la ley incluye entre sus principios, el derecho al libre tránsito pero no establece las pautas para obtención de visado de tránsito:

> El libre tránsito es un derecho de toda persona y es deber de cualquier autoridad promoverlo y respetarlo. Ninguna persona será requerida de comprobar su nacionalidad y situación migratoria en el territorio

[70] En 2008 se aprobó la reforma legislativa que despenalizó la migración irregular al derogar los artículos 119 a 124 de la Ley de Población, hoy sustituida por la Ley de Migración y su Reglamento. Así, actualmente según ésta ley, vigente desde mayo del 2011, el migrante "irregular" (o indocumentado), es simplemente (Sic.) " un infractor de las disposiciones administrativas por estar al estar al margen del sistema jurídico (Art. 145 y 146), sin embargo es un sujeto de derechos independientemente de su situación migratoria. En ningún caso la situación migratoria irregular pre- configura por sí misma un delito (Art. 6-10)" (Marco jurídico de la Ley de Migración y su Reglamento, 2012).

> nacional, más que por la autoridad competente en los casos y bajo las circunstancias establecidos en la presente Ley. (Título segundo, Capítulo único, Art. 7)

Y aunque se señala reiteradamente los derechos que adquieren los migrantes en territorio mexicano, estos se violan sistemáticamente.

> En cualquier caso, independientemente de su situación migratoria, los migrantes tendrán derecho a la procuración e impartición de justicia, respetando en todo momento el derecho al debido proceso, así como a presentar quejas en materia de derechos humanos, de conformidad con las disposiciones contenidas en la Constitución y demás leyes aplicables (Ley de Migración, Art.11, Título segundo, Capítulo único).

Finalmente la Ley de migración establece los derechos y las pautas para el adecuado tratamiento de los migrantes que al no acreditar su situación migratoria son presentados ante las estaciones migratorias por parte de las autoridades para que se les asegure, y de esta manera tengan alojamiento temporal y asistencia para gestionar la regularización de su estancia o para el retorno (Ley de Migración 2011, Cap. VI, Art. 107), mismas que son transgredidas sistemáticamente por parte de los agentes del Instituto Nacional de Migración, las autoridades y los propios funcionarios, quienes permanecen en la impunidad.

f) Con respecto a la importancia de haber realizado el estudio en la Zona Metropolitana del Valle de México, pude comprobar mi hipótesis de que en esta gran urbe se dan complejos procesos, conflictos y contradicciones expresados en su conformación sociocultural y en su gran dinamismo económico, influido por el sistema de producción capitalista, lo que exacerba (según los planteamiento de Saskia Sassen), la concentración de centros financieros, centros educativos, empresas y sedes de órganos de gobierno y al mismo tiempo propicia (por la naturaleza de su funcionamiento), la reproducción de esquemas de segregación o relaciones de desigualdad de clase, etnia, lengua y situación migratoria. Por otro lado téngase en cuenta que la ZMVM, a diferencia de otras grandes ciudades del país como Guadalajara, Monterrey o Puebla, (por lo menos en un nivel discursivo), cuenta con programas enfocados en la promoción de derechos de las mujeres y las minorías (por

lo menos en un nivel discursivo) como la “Ley de Interculturalidad, Atención a Migrantes y Movilidad Humana en el Distrito Federal” decretada en 2011, misma que reconoce el derecho de todas las personas a migrar, que ninguna persona es “ilegal” (Art.5) y en general promueve la convivencia entre culturas y la obligación de las instituciones públicas de garantizar los derechos humanos de las personas respetando su diversidad cultural, lo que la convierte en un lugar sumamente atractivo para algunos migrantes, sobre todo para las mujeres y los miembros de la comunidad LGBTTI.

Finalmente, por su gran dinamismo económico la Zona Metropolitana del Valle de México representa un lugar de posibilidades laborales para los migrantes centroamericanos (y para migrantes mexicanos provenientes de regiones rurales del país), amén de que el mercado de trabajo oferte empleos precarios, marginales y temporales tanto para ciudadanos nacionales como para extranjeros. Aunque nuestro conocimiento sobre la migración en la ZMVM aún es fragmentario, podemos enfatizar la complejidad de esta dinámica. Por un lado, es importante destacar el papel que la región desempeña en el proceso migratorio como lugar de posible destino, y tránsito de migrantes, y el destacar las razones por las cuales los migrantes centroamericanos pueden ver en la ZMVM una urbe “idealizada” en la cual pueden depositar sus sueños y sus anhelos de convertirse en habitantes de una ciudad cosmopolita, una ciudad de oportunidades que promete “bienestar” y futuro.

f) Que los procesos de asentamiento también son indefinidos, dinámicos e impredecibles, lo que dificulta el explicar por cuáles razones y con qué objetivos se encuentra un migrante centroamericano (o de alguna otro origen), en la ZMVM. Aquéllos proyectos que parecieran apuntar hacia una posible integración a la sociedad mexicana en la ZMVM, pudieran no ser más que estancias provisionales, mientras se reformula el proyecto migratorio, y principalmente, mientras se resuelve la vida en sus aspectos materiales más inmediatos (comida, vivienda y vestido), o mientras se resuelve o no el estatus migratorio, a lo que yo llamo *incorporación*.

h) Con respecto a las distintas vías de incorporación, puede observarse la formulación de diversas de estrategias que posibiliten la sobrevivencia y la permanencia de los migrantes centroamericanos (por tiempo indefinido) en la ZMVM, y que éstas incluyen la realización de varias actividades económicas, el trabajo voluntario en albergues, comedores o proyectos relacionados con la atención y ayuda humanitaria a migrantes, la gestión del refugio o la tramitación de la credencial de huésped otorgada por la Secretaría de Desarrollo Rural y Desarrollo para las Comunidades (Sederec), y la solicitud de recursos económicos otorgados por las organizaciones, los miembros de la sociedad civil organizada o los activistas.

i) Con respecto a la importancia de haber utilizado al género como dimensión de análisis, es preciso señalar que gracias a esta categoría pude observar a la migración también como un fenómeno diferenciado no solo entre hombres y mujeres, sino entre distintos géneros, pues incluí en mis estudios de caso a miembros de la comunidad LGBTTTI, cuyos procesos migratorios muestran particularidades en este proceso. La dimensión de género me permitió también dilucidar lo siguiente:

   a. El impacto de la violencia es mayor en las mujeres, los menores y los miembros de la comunidad LGBTTTI.
   b. Las relaciones de género influyeron también la decisión de emigrar, sobre todo en los casos de las madres solteras, quienes al cuestionarse sobre sus roles dentro del núcleo doméstico, decidieron transgredir de alguna manera sus mandatos de género. También en los migrantes, miembros de la comunidad LGBTTTI, se observa una tendencia a buscar a través de la emigración el salvaguardar su seguridad debido a que han sufrido violencia en sus países por su orientación sexual.
   c. Las relaciones entre los géneros son determinantes para la agudización de problemas tales como la explotación laboral y sexual, el abuso sexual, la violencia laboral y física, la discriminación y la desintegración familiar.
   d. Para el caso de la comunidad LGBTTTI es notable el interés que tienen los migrantes entrevistados de permanecer en la ZMVM por su apertura ante temas relacionados con la diversidad sexual, pues de alguna manera perciben al

Distrito Federal, llamado a sí mismo a través del Programa de Diversidad Sexual implementado por el Gobierno del Distrito Federal la "Ciudad con equidad", como una ciudad de vanguardia con relación a otras ciudades del país.

Sobre la importancia de estudiar al fenómeno migratorio desde la Antropología, debo decir que jamás hubiera llegado comprender el fenómeno, en la medida que le comprendo en este momento, de no haber sido por la metodología empleada, emanada de la tradición antropológica. Solo a través de la realización de la etnografía y del trabajo de campo en la ZMVM, pude llegar a estas conclusiones. Por otro lado, considero que la antropología es una disciplina que ha tomado un papel relevante en el compromiso que trasciende al único fin de hacer ciencia, pues los fenómenos sociales y humanos ante los que nos enfrentamos requieren también de intelectuales comprometidos políticamente con nuestros problemas de investigación.

Finalmente quiero mencionar que justo al final de mi trabajo en esta investigación, en el que intenté documentar y explicar lo que ocurre en la ZMVM con respecto a los ciudadanos centroamericanos en contextos de tránsito e incorporación, observo un creciente interés de estudiosos con respecto al tema, tal vez propio de este momento histórico, y que al igual que yo se indignan ante la barbarie que impregna la historia migratoria de las personas que debido a un deseo de sobrevivencia deciden de manera desesperada salir de su país y transitar por México hacia un futuro incierto.

Espero en un futuro próximo, con el trabajo colaborativo entre profesionales de distintas áreas del conocimiento, y en colaboración con organizaciones, activistas y medios informativos, sea más sencillo contemplar y atender ésta problemática, y construyamos un escenario mucho menos adverso, justo y digno para los seres humanos en contextos de movilidad.

ANEXO 1

MODELO DE ENTREVISTA ESTRUCTURADA APLICADA

DATOS GENERALES

1. ¿Cómo se llama? (pseudónimo)
2. ¿Cuántos años tiene?
3. ¿Qué lengua (s) habla?
4. En qué país y departamento nació?
5. ¿Cuál es su estado civil?
6. ¿Tiene hijos? ¿Cuántos? ¿De qué edades?
7. ¿Escolaridad?

LUGAR DE ORIGEN (INFORMACIÓN SOBRE GRUPO FAMILAR ACTIVIDADES, INGRESOS).

8. Residía en el mismo lugar en el que nació?
9. ¿A qué se dedicaba en su lugar en el que se encontraba antes de venir acá? (trabajo, escuela)
10. Si trabajaba, trabajaba ¿En qué?
11. Si trabajaba, ¿cuál era su salario?
12. ¿Cuántas horas trabajaba al día?
13. ¿Su trabajo estaba cerca de su vivienda?
14. ¿Tenía horario fijo o variable?
15. ¿Tenía días de descanso?
16. Si el trabajo era temporal ¿cuál era la temporada?
17. ¿Tenía tiempo libre después de su jornada laboral?
18. ¿Qué hacía en un día normal de trabajo?
19 ¿En dónde vivía?
20. ¿Rentaba?
21. Si rentaba, ¿cuánto pagaba de renta?
22. En el lugar en donde vivía ¿con quién vivía?
23. ¿Cuál era su parentesco con esas personas?
24. De las personas con las que vivía, compartían ingresos o únicamente vivienda y algunos gastos, cuáles, y quiénes se quedaron en ese grupo y con quienes salió en esta migración
25. ¿Cuántas personas vivían con usted en su lugar de origen?

LA SALIDA DEL PAÍS DE ORIGEN

26. ¿Cuándo salió por primera vez? (fecha, mes y año).
27. ¿Hacia dónde emigró por primera vez?
28. ¿Por qué razón decidió salir de su país de origen?
29. Si el motivo es laboral: ¿Sabía en qué iba a trabajar y cuánto iba a ganar?
30. ¿Su familia estaba de acuerdo en que saliera de su país?
31. ¿Quién le ayudó a emprender el viaje? (familiares -del mismo lugar de origen y otros;- paisanos o compadres -del mismo lugar de origen y otros-; amigos -que no sean ni parientes ni paisanos-; vecinos -que no sean ni parientes ni paisanos-; conocidos o compañeros de trabajo -que no sean ni parientes ni paisanos. Hombre o mujer en todos los casos.)
32. ¿Cómo se preparó la salida?
33. ¿Alguien le apoyó económicamente para salir?
34. ¿Sabía cómo llegar al lugar al que se dirigía?
35. Si la respuesta es negativa: ¿Cómo le hizo para llegar?

36. Si la respuesta es positiva: ¿Cómo o por quién supo el camino para llegar?
37. ¿Tenía dinero para viajar o cómo consiguió el dinero para el viaje?
38. ¿Ya sabía a dónde o con quién llegaría?
39. ¿Alguien la fue a recoger cuando llegó o la acompañó durante el viaje?
40. ¿por qué no se quedó en ese lugar?
41. ¿Cuánto tiempo se quedó en total?
42. Y lo siguiente sería investigar cuántas veces más se fue a otro lugar?
43. ¿A dónde (enumerando cada lugar)?
44. ¿En que trabajó en cada lugar y
45. ¿Por qué no se quedó en cada lugar?

MIGRACIÓN HACIA ESTADOS UNIDOS COMO DESTINO CRUZANDO POR MÉXICO

46. ¿En qué fecha se propuso emigrar hacia Estados Unidos?
47. Hacia donde se dirige?
48. ¿Por qué razón decidió salir hacia Estados Unidos?
49. ¿Cómo preparó su viaje hacia Estados Unidos?
50. ¿Quién le ayudó económicamente?

¿Cuántos días duró su viaje?

51. ¿Qué sabía sobre México antes de cruzar la primera vez?
52. ¿Fue haciendo escalas durante el trayecto?
53. ¿Cuál fue la ruta seguida?
54. ¿A qué problemas se enfrentó durante el viaje?
55. ¿La corretearon, amenazaron, asaltaron, extorsionaron, golpearon o insultaron?
56. ¿Qué eventos violentos presenció entre sus acompañantes de viaje?
57. ¿Sabía por dónde pasar y qué medidas tomar?

SOBRE LA LEGADA E INCORPORACIÓN (DISTINGUIR LLEGADA DE INCORPORACIÓN).

58. ¿En qué fecha (mes y año) llegó a ésta ciudad?
59. ¿Cuándo llegó a la ciudad tenía familiares o paisanos que llegaron antes que usted?
60. Si la respuesta es sí: ¿Quiénes son y cuántos? (parientes, paisanos)
61. ¿En dónde vivió durante los primeros meses en México?
62. ¿Con quiénes vivía?
63. ¿En dónde vive ahora?
64. ¿Con quiénes vive?
65. ¿Cómo consiguió llegar al lugar en donde vive?
66. ¿El lugar en el que vive es propio o rentado?
67. ¿Cerca de donde está viviendo viven familiares o paisanos? ¿Quiénes y dónde?

ACERCA DE SU TRABAJO

68. ¿Cómo consiguió su trabajo actual?
69. ¿Cuánto tiempo tardó en conseguir este trabajo?
70. ¿Qué labores desempeña en ese trabajo?
71.¿Cuántos días y en qué horario trabaja?
72. ¿Cuánto le pagan?
73. ¿Tiene alguna prestación?
74. ¿Tiene vacaciones?
75. ¿Cuánto tiempo lleva trabajando allí?
76. ¿Le gusta su trabajo?

77. ¿Le gustaría trabajar en otra cosa? ¿En qué?

SOBRE OTROS ASPECTOS DE LA VIDA COTIDIANA

78. ¿Qué partes de la ciudad conoce?
79. ¿Cuántos días de descanso tiene a la semana?
80. ¿En sus ratos o días libres qué hace y con quién?
81. ¿Ha hecho amigos aquí?
82. ¿Cómo los conoció?
83. ¿De dónde son?
84. ¿Tiene novio?
85. ¿De dónde es?
¿Cómo lo conoció?

ANEXO 2

GLOSARIO DE INSTITUCIONES Y ORGANIZACIONES

1. **Alto Comisionado de las Naciones Unidas para los Refugiados (ACNUR).** Es el organismo de las Naciones Unidas encargado de proteger a los refugiados y desplazados por persecuciones o conflictos, y promover soluciones duraderas a su situación, mediante el reasentamiento voluntario en su país de origen o en el de acogida. Tiene su sede en Ginebra,Suiza, y más de 250 oficinas repartidas por todo el mundo. El derecho al asilo y refugio es contemplado en la Declaración Universal de Derechos Humanos

2. **Albergue Casa Tochán. Es un albergue temporal para migrantes refugiados**. Forma parte de una coalición de organizaciones conformada por La Casa de los Amigos, Sin Fronteras, la Dimensión Pastoral de la Movilidad Humana, la Casa Espacio de los Refugiados, y el Comité Romero.

3. **Albergue Cafemín (Programa Casa de Refugiados .A.C.)** Es un albergue que funciona primordialmente para mujeres y familias de migrantes, es parte del proyecto de asistencia humanitaria auspiciado por las Hermanas Josefinas. El hogar sirve de refugio temporal.

4. **Colectivo Ustedes somos nosotros (USN).** Es un grupo de profesores y alumnos que defiende los derechos humanos de los migrantes y que formó parte del voluntariado del

comedor San José.

5. **Colectivo Vía Clandestina (VICLA).** Es un colectivo que nace en abril del 2011 y que pretende sumar esfuerzos con otras organizaciones, colectivos y sociedad civil para fortalecer el asistencialismo, el trabajo académico y las políticas públicas en México para mejorar las condiciones de los migrantes centroamericanos en su tránsito por el país .

6. **Colectivo AMIGRA- KM del Migrante.** Conformado por académicos y miembros de la sociedad civil, en colaboración con otras organizaciones, se ha dedicado desde su creación a brindar ayuda humanitaria y a defender los derechos humanos de los migrantes centroamericanos que cruzan México para llegar a Estados Unidos y a Canadá. Dar alimento, vestido, atención médica, asesoría sobre la defensa de sus derechos humanos y la organización de acopios es parte de sus actividades cotidianas.

7. **Colectivo Cultura Mifrante.** Cultura Migrante es un colectivo de apoyo al migrante en México. Brindan ayuda humanitaria y realizan protestas y manifestaciones para visibilizar los problemas generados por el fenómeno migratorio dentro del país.

8. **Colectivo Vía Migrante.** Es un grupo de estudiantes de la Universidad Nacional Autónoma de México que trabaja en conjunto con otras organizaciones para dar ayuda humnitaria de defensoría de derechos humanos a los migrantes centroamericanos en su paso por México.

9. **Colectivo de Ayuda para los Migrantes (COAMI).** Es un colectivo multidisciplinario integrado por jóvenes defensores de los derechos humanos de los migrantes. Se dedican a hacer campañas para la colecta de víveres y ropa para los albergues de migrantes. También participan en foros y seminarios como talleristas en el área de asistencia jurídica de migrantes indocumentados.

10. **Comisión Mexicana de Ayuda a Refugiados (COMAR).** Es un órgano desconcentrado de la Secretaría de Gobernación (Equivalente a un Ministerio del Interior)

establecido por Decreto Presidencial en 1980. Tiene la misión de efectuar recomendaciones en materia de refugio y proponer soluciones que logren la integración de refugiados en México, así como su desarrollo dentro de la sociedad mexicana y en determinados casos gestionar la repatriación voluntaria.

Comité Monseñor Romero México. Los Comités nacen a partir del 24 de marzo de 1980, fecha en que es asesinado Mons. Óscar Romero por su compromiso con los más pobres.

Están inspirados en valores de justicia, solidaridad y fraternidad cristiana. Existen Comités en América Latina y Europa, coordinados con el SICSAL (Servicio Internacional Cristiano de Solidaridad con los pueblos de América Latina). Organizan viajes solidarios a Latinoamérica y Jornadas de Reflexión sobre temas específicos. Publican libros y otros materiales en apoyo a su labor.

11. **Ejército de Salvación.** Es un movimiento internacional. Forma parte de la Iglesia Cristiana Universal y su misión es ayudar a cubrir las necesidades humanas de las personas. Cuenta con albergues para migrantes, niños, comedores infantiles, asilos para ancianos, guarderías, clínicas de salud mental y centros comnitarios.

12. **Frente Plural Ciudadano.** Es una organización que aglutina a organizaciones de la sociedad civil y a ciudadanos que no se sienten identificados por las institutciones políticas mexicanas pero que además tiene una conciencia social y quieren participar en acciones de reconstrucción social.

13. **Misioneros Oblatos de María Inmaculada.** Son una comunidad internacional de misioneros católicos que se dedican a brindar asistencia y ayuda humanitaria a personas en situación de vulnerabilidad.

14. **Movimiento Migrante Mesoamericano (MMM).** Encabezado por Martha Sánchez.. Es un movimiento que promueve y defiende los Derechos Humanos de las personas migrantes. organizadores de las caravanas " paso a paso hacia la paz " y las caravanas de madres y

familiares de migrantes desaparecidos.

15. **Programa de Asuntos Migratorios (PRAMI).** Encabezado por Javier Urbano, es un organismo creado por la Universidad Iberoamericana (UIA) con el objetivo de sensibilizar a la comunidad universitaria en lo particular y a la sociedad civil en lo general, acerca de los problemas vinculados al movimiento migratorio, con un especial interés en la promoción del respeto de sus derechos humanos, en la incidencia para el diseño de una política pública más responsable con estas poblaciones y en el desarrollo de estrategias de asistencia a quienes en sus diferentes niveles, trabajan en la protección, asistencia y dignificación de este colectivo. Algunas de las actividades más relevantes para llevar a cabo estos objetivos son la coordinación de investigaciones multidisciplinarias, el establecimiento de redes de vínculo y colaboración con instituciones del sector público, organismos de la sociedad civil organizada y con instituciones internacionales, entre otros.

16. **SEDEREC.** La Secretaría de Desarrollo Rural y Equidad para las Comunidades (SEDEREC) tiene como responsabilidad primordial establecer y ejecutar las políticas públicas y programas en materia de desarrollo rural, atención a pueblos indígenas y comunidades étnicas, así como a huéspedes, migrantes y sus familias. El objetivo rector de la SEDEREC es promover la equidad, la igualdad y la justicia social entre estos sectores de población, mediante la aplicación de programas encaminados a mejorar sus condiciones de vida, equiparándolas con el resto de la población del Distrito Federal, en un marco de pleno respeto y reconocimiento del carácter pluriétnico y multicultural que caracteriza a la Ciudad de México y que la hace la Casa de todos los Pueblos.

17. **Sin Fronteras I.A.P.** Es una organización civil conformada por un grupo de activistas sociales y académicos, y su figura legal es la de Institución de Asistencia Privada (I.A.P.). Su trabajo está basado en la convicción de que la migración es un fenómeno complejo y antiguo que debe ser abordado mediante políticas integrales y multidisciplinarias.

18. **La Casa del Migrante del Municipio de Huehuetoca ("Carpa" o "campo de concentración").** La casa del migrante es un albergue auspiciado por la Diócesis de

Cuautitlán y por el Gobierno del Edo.de México, se encuentra en el Municipio de Huehuetoca, Edo.de México, sobre el camino a Tequixquiac, en el km 50.7.

ANEXO 3

13. ZONA METROPOLITANA DEL VALLE DE MÉXICO

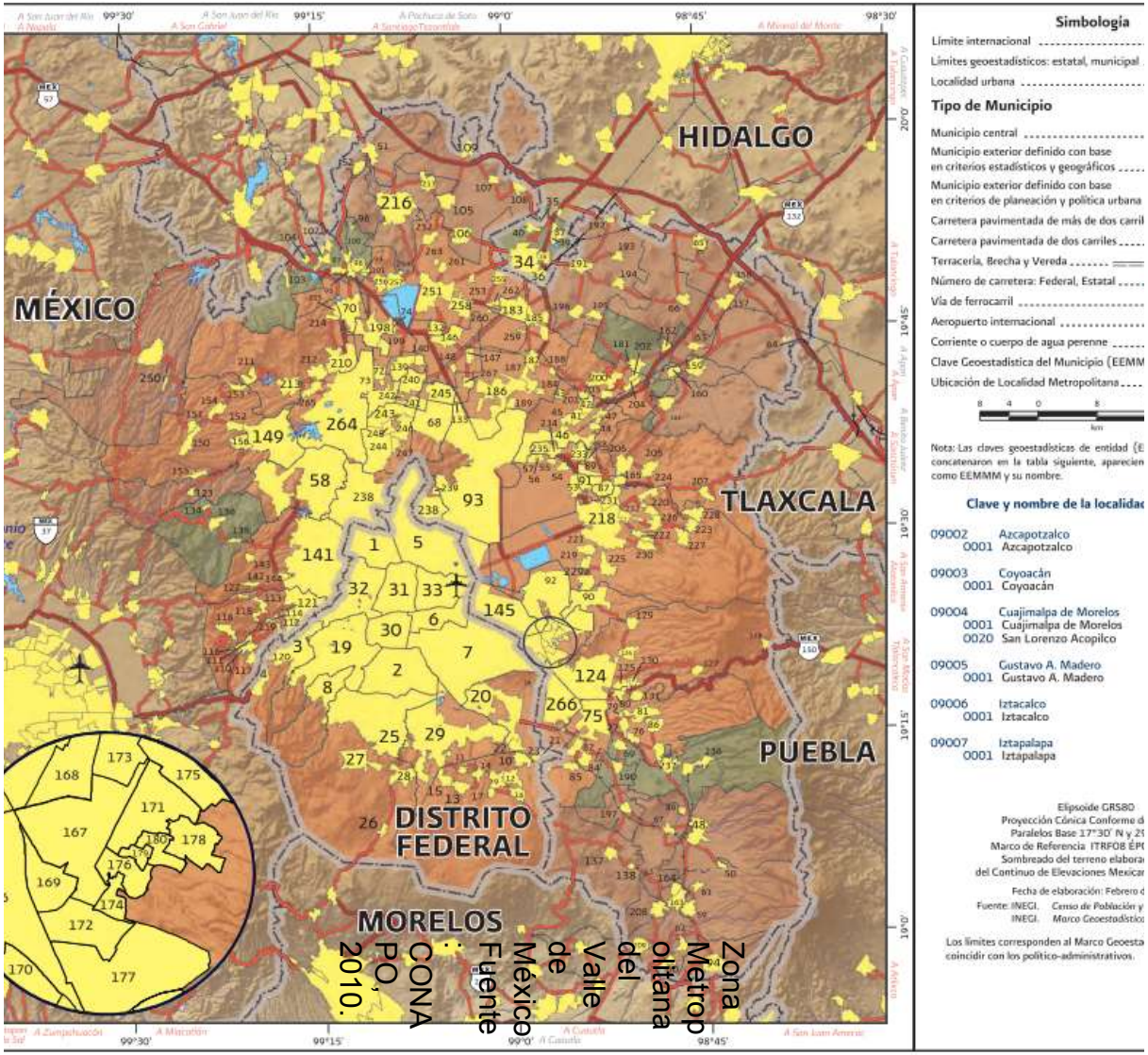

Zona Metropolitana del Valle de México. Fuente: CONAPO, 2010.

13. ZONA METROPOLITANA DEL VALLE DE MÉXICO (1/2)

	La Magdalena Contreras	
001	La Magdalena Contreras	8
	Milpa Alta	
001	Villa Milpa Alta	9
011	San Antonio Tecómitl	10
015	San Bartolomé Xicomulco	11
017	San Francisco Tecoxpa	12
024	San Pablo Oztotepec	13
029	San Pedro Atocpan	14
033	San Salvador Cuauhtenco	15
036	Santa Ana Tlacotenco	16
152	San Lorenzo Tlacoyucan	17
300	San Nicolás Tetelco	18
	Álvaro Obregón	
001	Álvaro Obregón	19
	Tláhuac	
001	Tláhuac	20
011	San Andrés Mixquic	21
021	San Juan Ixtayopan	22
024	San Nicolás Tetelco	23
026	Santa Catarina Yecahuitzotl	24
	Tlalpan	
001	Tlalpan	25
019	Parres (El Guarda)	26
026	San Miguel Ajusco	27
027	San Miguel Topilejo	28
	Xochimilco	
001	Xochimilco	29
	Benito Juárez	
001	Benito Juárez	30
	Cuauhtémoc	
001	Cuauhtémoc	31
	Miguel Hidalgo	
001	Miguel Hidalgo	32
	Venustiano Carranza	
001	Venustiano Carranza	33
	Tizayuca	
001	Tizayuca	34
002	El Carmen	35
008	Huitzila	36
010	El Cid	37
019	Tepojaco	38
042	Don Antonio	39
044	Haciendas de Tizayuca	40
	Acolman	
001	Acolman de Nezahualcóyotl	41
005	San Bartolo	42
008	San Marcos Nepantla	43
011	San Pedro Tepetitlán	44
012	Santa Catarina	45
015	Tepexpan	46
016	San Miguel Xometla	47
	Amecameca	
001	Amecameca de Juárez	48
005	San Francisco Zentlalpan	49
006	San Pedro Nexapa	50
	Apaxco	
001	Apaxco de Ocampo	51
007	Santa María Apaxco	52
15011	Atenco	
0001	San Salvador Atenco	53
0002	San Cristóbal Nexquipayac	54
0004	Santa Isabel Ixtapan	55
0013	Nueva Santa Rosa	56
0029	Granjas Ampliación Santa Rosa	57
15013	Atizapán de Zaragoza	
0001	Ciudad López Mateos	58
15015	Atlautla	
0001	Atlautla de Victoria	59
0005	San Andrés Tlalamac	60
0006	San Juan Tehuixtitlán	61
0007	San Juan Tepecoculco	62
15016	Axapusco	
0001	Axapusco	63
0006	Jaltepec	64
0016	Santa María Aticpac	65
0017	Santo Domingo Aztacameca	66
15017	Ayapango	
0001	Ayapango de Gabriel Ramos M.	67
15020	Coacalco de Berriozábal	
0001	San Francisco Coacalco	68
15022	Cocotitlán	
0001	Cocotitlán	69
15023	Coyotepec	
0001	Coyotepec	70
15024	Cuautitlán	
0001	Cuautitlán	71
0088	San Mateo Ixtacalco	72
0111	Galaxia Cuautitlán	73
0124	La Providencia	74
15025	Chalco	
0001	Chalco de Díaz Covarrubias	75
0002	La Candelaria Tlapala	76
0005	San Gregorio Cuautzingo	77
0010	San Juan Tezompa	78
0012	San Lucas Amalinalco	79
0013	San Marcos Huixtoco	80
0014	San Martín Cuautlalpan	81
0016	San Mateo Huitzilzingo	82
0017	San Mateo Tezoquipan	83
0019	San Pablo Atlazalpan	84
0020	Santa Catarina Ayotzingo	85
0021	Santa María Huexoculco	86
15028	Chiautla	
0001	Chiautla	87
0004	Ocopulco	88
0006	Santiago Chimalpa (Chimalpa)	89
15029	Chicoloapan	
0001	Chicoloapan de Juárez	90
15030	Chiconcuac	
0001	Chiconcuac de Juárez	91
15031	Chimalhuacán	
0001	Chimalhuacán	92
15033	Ecatepec de Morelos	
0001	Ecatepec de Morelos	93
15034	Ecatzingo	
0001	Ecatzingo de Hidalgo	94
15035	Huehuetoca	
0001	Huehuetoca	
0006	El Dorado Huehuetoca	
0008	Salitrillo	
0009	San Bartolo	
0012	San Pedro Xalpa	
0013	Santa María	
0019	Ex-Hacienda de Jalpa	
0027	Colonia Santa Teresa	
0028	Unidad San Miguel Jagüeyes	
0030	Villa URBI del Rey	
15036	Hueypoxtla	
0001	Hueypoxtla	
0006	Jilotzingo	
0007	Nopala (Guadalupe Nopala)	
0008	San Francisco Zacacalco	
0009	Santa María Ajoloapan	
15037	Huixquilucan	
0001	Huixquilucan de Degollado	
0005	Dos Ríos	
0009	Jesús del Monte	
0013	Magdalena Chichicaspa	
0018	San Bartolomé Coatepec	
0019	San Cristóbal Texcalucan	
0021	San Francisco Ayotuzco	
0023	San Juan Yautepec	
0024	Santa Cruz Ayotuzco	
0025	Santiago Yancuitlalpan	
0026	Zacamulpa	
0071	Naucalpan de Juárez	
0089	El Hielo	
15038	Isidro Fabela	
0001	Tlazala de Fabela	
15039	Ixtapaluca	
0001	Ixtapaluca	
0003	San Buenaventura	
0004	Coatepec	
0007	General Manuel Ávila Camacho	
0011	Río Frío de Juárez	
0012	San Francisco Acuautla	
0064	Jorge Jiménez Cantú	
0151	San Jerónimo Cuatro Vientos (San Jerónimo)	
15044	Jaltenco	
0001	Jaltenco	
0020	Alborada Jaltenco	
15046	Jilotzingo	
0001	Santa Ana Jilotzingo	
0003	San Luis Ayucan	
0005	Santa María Mazatla	
15050	Juchitepec	
0001	Juchitepec de Mariano Rivapalacio	
0002	San Matías Cuijingo	
15053	Melchor Ocampo	
0001	Melchor Ocampo	
0005	San Francisco Tenopalco	
15057	Naucalpan de Juárez	
0001	Naucalpan de Juárez	
0088	San Francisco Chimalpa	
0098	Santiago Tepatlaxco	
0267	Ejido de San Francisco Chimalpa	
15058	Nezahualcóyotl	
0001	Ciudad Nezahualcóyotl	

Zona Metropolitana del Valle de México 2010, 1/2

Fuente: CONAPO

13. ZONA METROPOLITANA DEL VALLE DE MÉXICO (2/2)

Zona Metropolitana del Valle de México Fuente: CONAPO, 2010, 2/2.

BIBLIOGRAFÍA

1. Alba, Francisco, Castillo, Manuel Ángel y Verduzco Gustavo, (2010). *Los grandes problemas de México. Migraciones internacionales*, El Colegio de México, México.

2. Almeida, Yanet, (2007). “Remesas y arreglos domésticos: uso de las remesas en

hogares de mujeres tabasqueñas" en Suárez, Blanca y Zapata, Emma, *Ilusiones, sacrificios y resultados: el escenario real de las remesas de emigrantes a Estados Unidos*, Grupo Interdisciplinario sobre Mujer, Trabajo y Pobreza, A.C., Fundación Ford y Fundación Rockefeller, México.

3. Álvarez, Isabel (comp.) 2012). *Mirando al Norte: algunas tendencias de la migración latinoamericana*, FLACSO, FORD FUNDATION, Institute of International Education, San José Costa Rica.

4. Amnistía Internacional, (2011). "Principales rutas seguidas por migrantes centroamericanos" en *Observatorio de legislación y política migratoria,* (en línea). Colegio de la Frontera Norte en: http://observatoriocolef.org/Mapa/14 (Acceso: 5 de noviembre, 2014).

5. Ángeles, Hugo y Rojas, Martha, (2009). "La participación de las mujeres mexiquenses en la migración a Estados Unidos", en Navarrete López, Emma Liliana (Coord.), Mujeres mexiquenses. Pasado y presente de las voluntades que transforman. Toluca, Estado de México, Gobierno del Estado de México, Consejo Estatal de la Mujer y Bienestar Social, pp. 263-308 (Biblioteca Mexiquense del Bicentenario).

6. Ángeles, Hugo, (2009). "Características de los trabajadores agrícolas guatemaltecos en México según la EMIFGUAMEX", en Anguiano Téllez, María Eugenia y Rodolfo Corona Vázquez (Coords.), *Flujos migratorios en la frontera Guatemala-México*, México, Secretaría de Gobernación, Instituto Nacional de Migración, Centro de Estudios Migratorios/ El Colegio de la Frontera Norte, México.

7. Ángeles, Hugo, (2010). *La bandas maras salvatruchas en la región fronteriza del Soconusco, Chiapas,* Senado de la República, Instituto de Investigaciones Jurídicas, UNAM, México.

8. Anguiano, María Eugenia, y Trejo. Alma (2007). Vigilancia y control en la frontera

México- Estados Unidos: efectos en las rutas del flujo migratorio internacional. Papeles de población, vol. 13, núm. 51, enero- marzo, 2007, Universidad Nacional Autónoma del Estado de México.

9. Amnistía Internacional, (2011). *Víctimas invisibles, migrantes en movimiento en México,* Ed. Amnistía Internacional, Madrid.

10. Arango, Joaquín, (2000) "Enfoques conceptuales y teóricos para explicar la migración", en revista Ciencias Sociales 165. UNESCO, México.

11. Arias Patricia, (2013). "El viaje indefinido: la migración femenina a Estados Unidos", en Sánchez, Martha, y Serra, Inmaculada, (2013). Ellas se van. Mujeres migrantes en Estados Unidos y España, Instituto de Investigaciones Sociales, UNAM.

12. Ariza, Marina, (2000). *Ya no soy la que dejé atrás… Mujeres migrantes en República Dominicana.* Universidad Nacional Autónoma de México, Instituto de Investigaciones Sociales, México.

13. Ariza, Marina, (2004). "Obreras, sirvientas y prostitutas. Globalización, familia y mercados de trabajo en República Dominicana". *Estudios sociológicos,* Vol. 22, No. 64, El Colegio de México.

14. Ariza, Marina y Velasco, Laura (2012). Métodos cualitativos y su aplicación empírica. Por los caminos de la investigación sobre migración internacionales, Instituto de Investigaciones Sociales y El Colegio de la Frontera Norte, UNAM.

15. Arizpe, Lourdes (1975). *Indígenas en la ciudad de México: el caso de las "Marías",* Secretaría de Educación Pública/ Editorial Diana, México.

16. Arizpe, Lourdes (1978). Migración, etnicismo y cambio económico: un estudio sobre

migrantes campesinos a la ciudad de México, El Colegio de México, México.

17. Arizpe, Lourdes (1980). “La migración por relevos y la reproducción del campesinado”. Cuadernos del Centro de Estudios Sociológicos, Núm. 28 El Colegio de México, México.

18. Arizpe, Lourdes (1989). La mujer en el desarrollo rural de México y de América Latina, Universidad Nacional Autónoma de México, Centro Regional de Investigaciones Multidiciplinarias, México.

19. Arriola, Marina (1995). Tapachula, “la perla de Soconusco”, ciudad estratégica para la redefinición de las fronteras, FLACSO, Guatemala, Guatemala.

20. Autoridad del espacio público de la Ciudad de México (2011). *Megaciudades. Informe de la Comisión 4*, Gobierno del Distrito Federal, México.

21. Ayuntamiento de Huehuetoca, (2013). *Plan de Desarrollo Municipal*, Huehuetoca, Edo. de México.

22. Basurto, Leopoldo (2009). *Cinco siglos de historia en el lugar de los viejos sabios*, México, H. Ayuntamiento Constitucional de Huehuetoca, México.

23. Becerril, Ofelia, (2013). “Trabajo transnacional y dinámicas familiares de las mujeres migrantes mexicanas de las visas H- 2 para trabajadores temporales en Estados Unidos” en Sánchez Gómez, Martha Judith e Inmaculada Serra Yoldi, *Ellas se van. Mujeres migrantes en Estados Unidos y España*, México: IIS- UNAM, pp. 235-281.

24. Belausteguigoitia y Melgar, (2010). *Fronteras violencia, justicia: Nuevos discursos, México*, UNAM/ PUEG.

25. Bernárdez Asunción, (2007). *Mujeres inmigrantes en España*. Ed. Fragua, Madrid.

26. Blanco, Cristina. (2000). *Las migraciones contemporáneas*, Alianza Editorial, Madrid.

27. Bovenkerk, F, (1974). *The sociology of return migration*, Martinus Nifhoff, La Haya.

28. Borjas, George J, (1989). Economic Theory and International Migration. International Migration Review, Fall, XXIII, New York.

29. Bourdieu, Pierre (1994). *Razones prácticas sobre la teoría de la acción*, Anagrama, Barcelona.

30. Bustamante, Jorge A, (1997). *Cruzar la línea, la emigración indocumentada de México a los Estados Unidos*, Ed. Fondo de Cultura Económica (FCE), México.

31. Cachón, Lorenzo (2008). *La inmigración en la sociedad española*, Ediciones Bellatera, Barcelona.

32. Calderón, Francisco. (2008). "Nota sobre el concepto Periferia", en *Contribuciones a las Ciencias Sociales*, junio 2008, Universidad de Málaga, España.

33. Calderón Vázquez, F.J.: *Nota sobre el Concepto "Periferia"*, en Contribuciones a las Ciencias Sociales, junio 2008. www.eumed.net/rev/cccss

34. Cámara de Diputados del H. Congreso de la Unión, (1999). *Ley General de Población*, Última refroma de 1999, Secretaría de servicios parlamentarios, México.

35. Cámara de Diputados. Congreso de la Unión (2011). Ley de Migración. Última reforma del 7 de junio del 2013, Secretaría General de Servicios Parlamentarios, México.

36. Camacho, Gloria L, (2010). *Mujeres migrantes, trayectoria laboral y perspectivas de desarrollo humano*, Consejo Latinoamericano de Ciencias Sociales- CLACSO, Instituto de Estudios Ecuatorianos- IFE, Quito, Ecuador.

37. Cassarino, Philippe, Fargues, Stefano P. (2006). *Policy Responses in MENA Countries of Transit for Migrants: An Analytical Framework for Policy- Making*, Nyberg Sorensen Ed., Copenhagen.

38. Casillas, Rodolfo, (1991). “Migraciones centroamericanas en México. semblanza de un proceso social emergente”, *Relaciones: estudios de Historia y Sociedad*, No. 46, Primavera, p. 67- 80, Colegio de Michoacán, México.

39. Casillas, Rodolfo, (1996), *Un viaje más allá de las fronteras. Los migrantes centroamericanos en México, Perfiles Latinoamericanos*, Paper, Enero-julio, 1996, Georgetoen University y Facultad Latinoamericana de Ciencias Sociales FLACSO, México.

40. Casillas, Rodolfo, (2006), *Trata de mujeres, adolecentes, niños y niñas en México. Un estudio exploratorio en Tapachula*, Chiapas, Comisión Interamericana de Mujeres-Organización de Estados Americanos (OEA)-OIM-Instituto Nacional de las Mujeres-INM, México.

41. Casillas, Rodolfo, (2006). *Una vida discreta, fugaz y anónima: Los centroamericanos transmigrantes en México*, Facultad Latinoamericana de Ciencias Sociales (FLACSO), México.

42. Casillas, Rodolfo, (2008). *Las rutas de los centroamericanos por México, un ejercicio de caracterización, actores principales y complejidades*, en revista Migración y Desarrollo, Red Internacional de Migración y Desarrollo, Zacatecas, México.

43. Casillas, Rodolfo, (2008). Las rutas de los centroamericanos por México, un ejercicio de caracterización, actores principales y complejidades. Migración y desarrollo, FLACSO -157 174, México.

44. Castells, Manuel (1974). *La cuestión urbana. Arquitectura y urbanismo,* Siglo XXI,

México.

45. Castells, Manuel (1977). *The urban question: a marxist approach*, Edward Arnold, Londres.

46. Castells, Manuel (1978). *Problemas de investigación en sociología urbana,* Siglo XXI, México.

47. Castells, Manuel (1994). *Las tecnópolis del mundo. La formación de los complejos industriales del Siglo XXI. Tecnología, economía y sociedad,* Alianza Ed. Madrid.

48. Castillo Castillo, José. (1997). "Teorías de la migración de retorno", en Antonio Izquierdo y Gabriel, Álvarez –coords.- *Políticas de Retorno de emigrantes*. Universidad da Coruña. España. Pp.29-44.

49. Castillo, Manuel Ángel, (1992). "Las migraciones centroamericanas en México", en Casillas, Rodolfo (comp.), *Los procesos migratorios centroamericanos y sus efectos regionales*, FLACSO, México.

50. Castillo, Manuel Ángel y Palma Silvia, (1996). *La emigración internacional en Centroamérica: una revisión de tendencias e impactos*, serie: Debate (35), Facultad Latinoamericana de Ciencias Sociales (FLACSO). Programa Guatemala, Guatemala.

51. Castillo, Manuel Ángel, (1999). *Tendencias y determinantes estructurales en la migración Internacional de Centroamérica*, en Seminario Internacional, La población del Istmo Centroamericano al fin del milenio, Programa Centroamericano de Población/ Universidad de Costa Rica- Population Research Center/ RAND, Jacó, Costa Rica.

52. Castillo, Manuel Ángel, (2000). *Las políticas hacia la migración centroamericana en países de origen, de destino y de tránsito*, Papeles de población, abril- junio, No. 24, Universidad Autónoma del Estado de México, Toluca, pp. 133- 157, México.

53. Castillo, Manuel Ángel, (2010). “Las migraciones centroamericanas al norte: ¿hacia un sistema migratorio regional?” en Lara, Sara, (2010). *Migraciones de trabajo y movilidad territorial*, Porrúa, México.

54. Castillo, Manuel Ángel y Toussaint, Mónica, (2008). Diagnóstico sobre las migraciones centroamericanas en el estado de Chiapas y sus impactos socio-culturales, Mirando al Sur, México.

55. Castles, Stephen y Mark J. Miller, (2004). *La era de la migración Movimientos internacionales de población en el mundo moderno*, Colección América Latina y el Nuevo Orden Mundial. México: Miguel Ángel Porrua, UAZ, Cámara de Diputados LIX Legislatura, Fundación Colosio, Secretaría de Gobernación, Instituto Nacional de Migración.

56. Castles, Stephen y Kosack, Godula, (1973). *Immigrant workers and class structure in Western Europe*, Oxford University Press, Oxford.

57. Castles, Stephen, (2000). *Migration as a factor in social transformation in East Asia. Conference on Migration and Development*. Princeton University, session on: Asian Migration: Characterising an Emerging System, Princeton.

58. Castro Alquicira, Daniela, (2011). *Migración de la fuerza de trabajo centroamericana. Causas fundamentales y descripción crítica: 1980-2009*, Tesis de Licenciatura, Facultad de Economía, Universidad Nacional Autónoma de México (UNAM), México.

59. CELADE, (1985). *Diccionario demográfico multilingüe*, IUSSP/ CELADE, Edición en español a cargo de G.A. Macció, Liegue, Bélgica.

60. Centro de Derechos Humanos Fray Matías de Córdova A.C. (2009). Informe sobre derechos humanos y condiciones de vida de las personas migrantes en el centro de detención de la ciudad de Tapachula, Chiapas, Centro de Derechos Humanos Fray Matías de Córdova A.C., México.

61. Chávez Galindo Ana María, Landa Antonio, (2011). *Migrantes en su paso por México: nuevas problemáticas, rutas, estrategias y redes*, CRIM- Universidad Nacional Autónoma de México, México.

62. CNDH, (2003). Las Comisiones Estatales y las Organizaciones No Gubernamentales. (2003), "Los derechos de los migrantes", en *Prevención de la violencia, atención a grupos vulnerables y los derechos humanos*, Fascículo 5 [en línea] [fecha de consulta: 10 de abril de 2012] http://www.cndh.org.mx/publica/libreria/derechos/fasciculo-5.pdf.

63. CNDH, (2011). Informe especial sobre secuestro de Migrantes en México, CNDH, México.

64. Chávez Galindo Ana María, Landa Antonio, (2011). *Migrantes en su paso por México: nuevas problemáticas, rutas, estrategias y redes*, CRIM- Universidad Nacional Autónoma de México, México, SEGOB, Instituto Nacional de Migración, México.

65. Colegio de la Frontera Norte (2011). *Encuesta Nacional sobre Migración en la Frontera Norte de México (EMIF Norte)*, SEGOB, Instituto Nacional de Migración, México.

66. Colegio de la Frontera Sur, (2011). Encuesta Nacional sobre Migración en la Fontera Sur de México (EMIF Sur), México.

67. Comisión Nacional de los Derechos Humanos (CNDH), (2011). *Informe especial sobre secuestro de migrantes en Ménfor*, CNDH, México.

68. CONAPO, (1992). *La Zona Metropolitana de la Ciudad de México. Problemática actual y perspectivas demográficas y urbanas*, CONAPO, México.

69. CONAPO, EMIF Norte, (2011). *Encuesta sobre Migración en la Frontera Norte de*

México, 2010, Secretaría de Gobernación, Consejo Nacional de Población, Secretaría de Relaciones Exteriores, Secretaría de Trabajo y Previsión Social, El Colegio de la Frontera Norte, México.

70. CONAPO, EMIF Sur, (2011). *Encuesta sobre Migración en la Frontera Norte de México, 2010, Secretaría de Gobernación,* Consejo Nacional de Población, Secretaría de Relaciones Exteriores, Secretaría de Trabajo y Previsión Social, El Colegio de la Frontera Norte, México.

71. CONAPO (Consejo Nacional de Población), (2006). "Situación demográfica de México 2006" [en línea] (fecha de consulta: 14 de junio de 2013) <http://www.conapo.gob.mx/publicaciones/sdm06/SDM06.pdf>.

72. CONAPO (Consejo Nacional de Población), (2010). Mapas y gráficas de las proyecciones de la población de las zona metropolutanas, [en línea] (fecha de consulta: 14 de junio de 2013), http://www.conapo.gob.mx/work/models/CONAPO/zonas_metropolitanas_2010/mapas/ZM13.pdf

73. Corona, Rodolfo y Tuirán Rodolfo, (2002). "Fuentes mexicanas para el estudio de de la migración México- Estados Unidos", CONAPO [en línea] [fecha de consulta: 17 de diciembre del 2012] <http://www.conapo.gob.mx/publicaciones/migra3/02.pdf>.

74. Cortés, Almudena, (2010). La reinvención del nexo migración y desarrollo desde el sur de Europa: el caso de Ecuador y España, Relaciones Internacionales, Núm. 14, junio de 2010, GERI- UAM, México.

75. Cuadra, Magali, (2010). Vulnerabilidades para la transmisión del virus de inmunodeficiencia humana en contextos de movilización: mujeres en trabajo sexual de Chetumal, Quintana Roo. Tesis, Facultad de Ciencias Políticas y Sociales, UNAM.

76. D´Aubaterre, Ma. Eugenia, (1995). “Tiempos de espera: emigración masculina, ciclo doméstico y situación de las mujeres en San Miguel Acuexcomac, Puebla”, en *Relaciones de género y transformaciones agrarias*, coordinado por Soledad González Montes y Vania Sallez, El Colegio de México, México.

77. D´Aubaterre, Ma. Eugenia, (2002). “Migración transnacional, mujeres y reacomodos domésticos”, en *Con voz propia. Mujeres en los noventa*, Benemérita Universidad Autónoma de Puebla, México.

78. D´Aubaterre, Ma. Eugenia, (2013). “Cautivas en el laberinto: migración femenina a California, comercio formal e informal en inserción en lo global”, en Sánchez Gómez Martha y Serra Yoldi, Inmaculada*, Ellas se van. Mujeres migrantes en Estados Unidos y España, México*: ISS- UNAM

79. De Haas, Hein (2008) *The internal dynamics of migration processes*. Paper presented at IMSCOE Conference on Theories of Migration and Social Change. St Anne’s College, University of Oxford, 1-3 July 2008.

80. De Haas, Hein, (2009) Mobility and Human Development. Human Development Research Paper 2009/01. New York City: UNDP.

81. Díaz, Gabriela y Gretchen, Kuhner, (2007). *Globalización y migración femenina. Experiencias en México*, Working Paper no.12: México, Centro de Estudios y Programas Interamericanos, Instituto Tecnológico Autónomo de México.

82. Durand, Durand y Douglas S. Massey, (2003). *Clandestinos Migración México-Estados Unidos en los albores del siglo XXI*, Colección América Latina y el Nuevo Orden Mundial, Miguel Ángel Porrua, México.

83. Eades Jeremy, (1986). “Anthropologists and Migrants: Changing Models and Realities”, *Migrants, Workers, and the Social Order*, Tavistock Publications, pp. 1- 16 (ASA Monographs, 26), Londres

84. Estrella, Mirna, (2007). Migrantes centroamericanas en la frontera sur: un acercamiento a la situación de los derechos humanos en México, Tesis, Universidad Autónoma Metropolitana Xochimilco, México.

85. Fernández, Carmen, (2011). Tan lejos y tan cerca: Involucramientos transnacionales de inmigrantes hondureños/as en la ciudad fronteriza de Tapachula, Chiapas: Migraciones Internacionales, Vol. 6, No. 64, julio-diciembre, 2012, México.

86. FOMIN, BID, CEMLA, (2012). El perfil de la población de origen salvadoreño en Estados Unidos, Programa de aplicación de los principios generales para los mercados de remesas de América Latina y El Caribe. CEMLA, San Salvador.

87. Friedman, John (1986). “The world City Hipothesis”, *Development and Change,The Center of Urban and Community Studies*, Washington.

88. Fuentes, Gabriela y Ortiz, Luis Raúl, (2012). *El migrante centroamericano de paso por México, una revisión a su condición social desde la perspectiva de los derechos humanos*, Convergencia, Revista de Ciencias Sociales, vol. 19, No. 58, enero- abril, 2012, pp. 157- 182, Universidad Autónoma del Estado de México, México.

89. Galindo, Rosa, (2004). “La utilización de las remesas en el grupo familiar. Un análisis desde el enfoque de género” en Suárez, Blaca y Zapata Emma, Remesas, *Milagros y mucho más realizan las mujeres indígenas y campesinas*, Grupo Interdisciplinario sobre Mujer, Trabajo y Pobreza, A.C., Fundación Ford y Fundación Rockefeller, México.

90. García, María del Carmen y Villafuerte, Daniel (2014). *Migración, derecho humano y desarrollo.* Aproximaciones desde el sur de México y Centroamérica, Universidad de Ciencias

y Artes de Chapas, Juan Pablos Editor, Chiapas, México.

91. Geddes, Patrick (1949), *Cities in evolution*, Londres, Williams & Norgate, Lid., 2a edición.

92. Gil, Sandra, (2002). “Extranjeros bajo sospecha: lucha contra el terrorismo y política migratoria en EEUU y la Unión Europea” en *De Nueva York a Kabul: Anuario CIP 2002*, Centro de Investigación para la Paz/ Icaria, Madrid.

93. Glick, Nina, et. Al, (1992). *Towards a Transnational Perspective on Migration: Race, Class, Ethnicity, and Nationalism Reconsidered.* (N. Glick Schiller, L. Basch, and C. Blanc-Szanton, editors.) Academy of Sciences, New York. (second reprinting distributed by Johns Hopkins University Press). New York.

94. Glick Shiller, Nina; Basch, Linda y Cristina Szanton Blanc, (1995) “From Immigrant to Transmigrant: Theorizing Transnational Migration” en *Anthropological Quarterly.* Vol. 68, núm. 1. Enero, pp. 48-63.

95. Gobierno del Edo.de México, (2007), *Ciudades del bicentenario*, Comisión coordinadora para el Impulso a la Competitividad del Estado de México, IV Sesión Ordinaria de la Comisión Ejecutiva, México.

96. González, Andrea, (2005). La conformación de la región transfronteriza Soconusco-San Marcos: una mirada a través de la migración, Tesis de maestría, Instituto Mora, México, D.F.

97. Grasmuck, Sherri y Pesar,Patricia (1991). *Between two Islands: Dominican International Migration*, University o California Press, Berkeley.

98. Gregorio, Garmen, (1998). *Migración femenina. Su impacto en las relaciones de género*, Narcea, Madrid.

99. Guzmán y Medina (2010). *Mujeres con memoria. Activistas del movimiento de derechos humanos en el Salvador*, Agencia Vasca de Cooperación para el Desarrollo, Bilbao.

100. Hall, Peter, (1977). *The world cities*, Londres, Weidenfeld y Nicolson, 2ª edición.

101. Harris, John R. y Todaro, Michael, (1970). *Migration, Unemployment and Development: A Two-Sector Analysis*. The American Economic Review, American Economic Assoc, Vol. 60. 1970, 1, p. 126- 142, Nashville, Tenn.

102. Harvey, David, (1989). *The urban Experience*, Baltimore, The Johns Hopkins University Press.

103. Harvey, David, (1992). "Labour, Capital and Class Struggle Around the Built Enviroment in Advanced Capitalist Societies", en A. a. D.H. Giddens (ed.), *Classes, Power, and Conflict. Classical and Contemporary Debates*, The Macmillan Press Ltd., pp. 545- 561.

104. Harvey, David, (1996*). Social Justice and the City*, Oxford, Blackwell Publishers Inc.

105. Herne Ame, Berenice (2006). onomic Review, Americ actoras: mujeres migrantes latinoamericanas en Alemania" en Los Nuevos Escenarios de la migración: causas, condiciones, consecuencias. García, María Elena (coord) Ediciones Boll, México.

106. Hobsbawn, Erick, (1994). *Extremes. The short twentieth century 1914- 1991*, Michael Joseph Ltd, Londres.

107. Hondagneu, Pierrete, (1994). *Gendered Transtions. Mexican Experiences of Immigration,* University of California Press, California.

108. Hondagneu, Pierrete, (2003). "Gender and immigration: A retrospective and

introduction", en *Gender and U.S. Immgration: contemporary Trends*, compilado por Pierrette Hondagneu- Sotelo, 3- 19. Berkeley: University of California Press.

109. Hondagneu, Pierrete, (2011). *Doméstica. Trabajadoras inmigrantes a cargo de la limpieza y el cuidado a la sombra de la abundancia*, Instituto Nacional de Migracion, Centro de Estudios Migratorios, Porrúa, Médico, D.F.

110. Hootsen, Jean Albert (2014). *Embestido por el tren de la muerte*, Revista digital El Toque, Derechos humanos, 29 de abril del 2014, http://eltoque.com/texto/embestido-por-el-tren-de-la-muerte

111. INEGI-INM (2010), *Mujeres y hombres en México, 2010*, Aguascalientes, México.

112. Instituto Nacional de Migración (INM), *Centro de estudios migratorios (CEM)*, http://www.inm.gob.mx/index.php/page/Centro_d_Estudios [fecha de consulta: 10 de julio de 2013]

113. Instituto Interamericano de Derechos Humanos, (2011). *Acceso a la justicia de las mujeres indígenas en Centroamérica*, IIDH, San José, Costa Rica.

114. Instituto para la Seguridad y la Democracia (Insyde) A.C.(2013). Diagnóstico para la Seguridad y la Democracia (Hacia una sistema de Rendición de Cuentas en Pro de los Derechos de las Personas Migrantes en México, Insyde A.C., México, D.F.

115. Instituto para la Seguridad y la Democracia (Insyde) A.C.(2013). Boletines DMDH 1, 2, 3, 4, 5, 6, 7, 8, 9, 10, 11 y 12, Insyde A.C., México, D.F.

116. Instituto Nacional de las mujeres, INM, (2007). Mujeres afectadas por el fenómeno migratorio en México. Una aproximación desde la perspectiva de género, Instituto Nacional para las Mujeres México.

117. Instituto Nacional de Migración (INM), (2006). *Los nuevos rostros de la migración en el mundo.* Compilación de trabajos presentados en el Foro Internacional de las migraciones, Tuxtla Gutiérrez, Chiapas.

118. Instituto Nacional de Migración (INM), (2012), *Centro de estudios migratorios (CEM),* http://www.inm.gob.mx/index.php/page/Centro_d_Estudios

119. Ivakhniouk, Irina (2004), "Analysis of the economic, social, demographic and political basis of transit migration in Russia" en *Regional Conference of migration. Migrants in the transit countries: sharing responsabilities in management and protection*, Council of Europe,

120. Katz, E., y Stark, Oded, (1986). *Labor migration and risk aversion in less developed countries*. Journal of Labor Economics 4: 131-149, Londres.

121. Kauffer Edit, (2012). "Entre vulnerabilidad, reproducción de la subordinación y cambios alentadores: género y migración en tres flujos de la frontera sur de México", en Rojas, Martha y Ruñón, Esperanza, (2012). *Género y migración*, El Colegio de la Frontera Sur, El Colegio de la Frontera Norte, El Colegio de Michoacán, CIESAS, México.

122. Kearny, Michael, (1986). "From the Invisible Hand to Visible Feet. Antrhopological Studies of Migration and Development". En *Annual Review on Antrhopology*, University of San Diego Press, San Diego.

123. Kearny, Michael, (1986)."Integration of the Mixteca and the Western U.S. Mexico Region via Migratory Wage Labor". En *Regional Impacts of U.S. Mexican relations*. Ina Rosenthal-Urey. La Jolla: Center for U.S. Mexican Studies, University of California, San Diego.

124. Kumar, Arun y Jarquín, María Elena, (2005). *Globalización y tráfico de mujeres: una lección desde México*, Paper, Instituto de Investigaciones Antropológicas UNAM, México.

125. Lara, Sara, (2010). Migraciones de trabajo y movilidad territorial, Porrúa, México.

126. Lauby, Jennifer, and Stark, Oded, (1988). "Individual migration as a family strategy: Young women in the Philippines." *Population Studies* 42: 473-486, Londres.

127. Lefebvre, Henri, (1972). *La revolución urbana*, Alianza Ed. El libro de bolsillo, México.

128. León, Magdalena y Deere, Carmen, comps, (1986). *La mujer y la política agraria en América Latina*, Siglo XXI, Bogotá.

129. Leonid E. Grinin, Devezas Tessaleno y Korotávey Volgograd, (2012). Kondretieff Waves in the World System Perspective: Dimensions and Perspectives at the Dawn of the 21st Century, Ed. Uchitel, Boston.

130. Instituto Nacional de Migración, (2012) *Marco jurídico de la Ley de Migración y su Reglamento*, [en línea], Fecha de consulta: 4 de junio del 2014. http://www.inm.gob.mx/static/marco_juridico/pdf/Ley_de_Migracion_y_Reglamento.pdf

131. Instituto Nacional de Migración, (2012). *Ley de Migración*, México.

132. López, Enrique (2010). *Huehuetoca Ciudad Bicentenario*, H. Ayuntamiento Constitucional de Huehuetoca, México.

133. Maguid, A, (1993). “Migración e Integración Regional en el Cono Sur: Desafíos metodológicos y Perspectivas Futuras” en A. Pellegrino.(comp.), *Migración e Integración.* Nuevas formas de movilidad de la población. Trilce, Montevideo.

134. Malkin, V, (1999). *La reproducción de relaciones de género en la comunidad de migrantes mexicanos en New Rochelle, New York*. Gail Mummert (ed.) en Fronteras fragmentadas. Zamora: El Colegio de Michoacán, pp. 475-496, México.

135. Marichal, Carlos, (2010). Nueva historia de las grades crisis financieras: una

perspectiva global, 1873- 2008, Random Hause, Madrid- México- Buenos Aires

136. Marroni, María de la Gloria, (2006). “Migrantes mexicanas en los escenarios familiares de las comunidades de origen: amor, desamor y dolor”. *Estudios Sociológicos*, México.

137. Martínez, Jorge y Leandro Reboiras,(2001). *Internacional Migration and Development y in the Americas en Population, Gender and Development*. Comisión Económica para América Latina. New York.

138. Massey, D. S., J. Arango, G. Hugo, A. Kouaouci, A. Pellegrino y E. J. Taylor, (1993). *Theories of International Migration: a Review and Appraisal*. Population and Development Review 19 (3): 431-466.

139. Massey, Douglas, Arango, Joaquín, Grame, Hugo, Kouaouci, Alí, Pellegrino, Adela, Taylor, J.E. (2000). *Teorías sobre la Migración Internacional: una reseña y una evaluación,* Revista Trabajo, Año 2, Núm.3, Enero- junio del 2000, 2ª época, Universidad Nacional Autónoma de México, Universidad Autónoma Metropolitana, Plaza y Valdes Editores, México.

140. Marx, Karl, (2008, 1ª. Edición en alemán: 1867). *El Capital. Crítica de la Economía Política*, Fondo de Cultura Económica, México.

141. Mayoral Jiménez, Isabel (2013) “Los cinco estados más violentos de México”, Economía, 27 de mayo del 2013, CNN Expansión http://www.cnnexpansion.com/economia/2013/05/27/los-5-estados-mas-violentos-de-mexico

142. Meza, Miriam, (2006). *Migración, mercado de trabajo y pobreza en Honduras, República de Honduras*, Secretaría de Estado del Despacho Presidencial, Unidad de Apoyo Técnico (UNAT), y Fondo dePoblación de las Naciones Unidas (UNFPA), Tegucigalpa.

143. Monzón, Ana (2006). Las viajeras invisibles: mujeres migrantes en la región

centroamericana y el sur de México, PCS- CAMEX, Guatemala.

144. Morales, Abelardo, (2008). “Migraciones, regionalismo y ciudadanía en Centroamérica” en Villafuerte, Daniel y García Ma. De Carmen, *Migraciones en el Sur de México y Centroamérica*, Universidad de Ciencias y Artes de Chiapas, Miguel Ángel Porrúa, México.

145. Morales, Abelardo, (2012). “Cruzando las fronteras del riesgo: El sistema de las migraciones laborales internacionales en Centroamérica”, en Álvarez, Isabel, (2012). *Mirando al norte: algunas tendencias de la migración latinoamericana,* FLACSO, Ford Fundation, Institute of International Education, San José, Costa Rica.

146. Mummert, Gail, (1986). “Mujeres de migrantes y mujeres migrantes de Michoacán: nuevos papeles para las que se quedan y las que se van”. *Movimientos de la población en el occidente de México*, compilado por G.C. López y T. Calvo. El Colegio de México/ Centre d´Études Mexicaines et Centraméricaines, México.

147. Myrdal, Gunnar, (1979). *Teoría económica y regiones subdesarrolladas*, Fondo de cultura Económica, 1ª edición, 1959, México.

148. Neira, Fernando y Giraldo, Martha, (2006). Prácticas económicas de migrantes latinoamericanos: el caso de Colombia, República Dominicana y El Salvador, Migraciones Internacionales, julio-diciembre, año/ vol. 3, Universidad Nacional Autónoma de México (UNAM) y El Colegio de México, México.

149. Nemesio, Isabel y Domínguez María (2004). Cuando los hombres se van al norte, ¿las mujeres participan? Participación económica

150. Ocampo, José Antonio, (2009). *La crisis económica global: impactos e implicaciones para América Latin*a, Revista Nueva Sociedad No. 224, nov-dic, ISSN: 0251.3552. Nueva York.

151. O´Doguerty Laura, (1989). *Centroamericanos en la Ciudad de México. Desarraigados y en el silencio*. Academia Mexicana de Derechos Humanos, México.

152. Oemichen, Cristina (2002a). “Mujeres indígenas en la ciudad de México y relaciones de género”, en Paloma, Bonfil (coord.), Las mujeres indígenas, Oficina de la Presidencia para la atención de los Pueblos Indígenas, México.

153. Oemichen, Cristina (2002b). “Comunidad y cosmovisión entre los mazahuas radicados en la ciudad de México”, en *Estudios de Cultura Otopame*, número 3, Instituto de Investigaciones Antropológicas, Universidad Nacional Autónoma de México.

154. Oemichen, Cristina (2003). “Procesos de integración y segregación en el espacio urbano. Indígenas en la ciudad de México”, en Francois Laretigue y André Quesnel (Coord.), *Las dinámicas de la población indígena. Cuestiones y debates actuales en México*. CIESAS-Institut de Recherche por le Développement, Porrúa, México.

155. Olcina Cantos (2011). *Megaciudades: espacios de relación, contradicción, conflicto y riesgo, Instituto de Geografía,* Universidad de Alicante, España.

156. ONU (1990). Convención Nacional sobre la protección de los derechos de todos los trabajadores migratorios y de sus familias, ONU, Nueva York. Disponible en: http://www.ordenjuridico.gob.mx/TratInt/Derechos%20Humanos/D21.pdf

157. Osso, Laura, (2011-2014). Género, transnacionalismo y estrategias intergeneracionales de movilidad social, Ministerio de Ciencia e Innovación, Madrid.

158. Osso, Laura, (2007-2011). El impacto de la inmigración en el desarrollo: género y transnacionalismo, Ministerio de Educación y Ciencia. Madrid.

159. Osso, Laura, (2005-2007). El empresariado étnico como una estrategia de integración social de los inmigrantes. Segunda generación y relaciones de género, Ministerio de Educación y Ciencia, Madrid.

160. Papademetrios, Demetrious, (1988). “International Migration in Changing world”, in Stahi, Charles W. (editor), *International Migration Today*, Bélgica, Unesco, University of Western Australia, Centre for Migration and Development Studies, pp. 237-250., Sidney.

161. Papadopoulou, Aspasia, (2005). “Exploring the asylum- migration nexus: a case study of transit migrants in Europe”, en Global Migration Perspectives Núm. 23, Global Cmission on International Migration, Geneva.

162. Pardinas, Juan, (2008). Los retos de la migración en México. Un espejo de dos caras. CEPAL, México D.F.

163. Pellegrino, A. y Calvo, J, (1999). *Movilidad de la población en dos localidades de la frontera uruguaya*. Trabajo presentado en las V Jornadas de AEPA, Luján: AEPA.

164. Peña López, Ana Alicia, (2002). *La migración de trabajadores y el desarrollo capitalista en Chiapas (1970-2000),* tesis de Maestría, Facultad de Ciencias Políticas y Sociales, UNAM, México.

165. Piore, Michael J. (1979). *Birds of passage. Migrant labor and industrial societies.* Cambridge University Press, New York.

166. Portes, Alejandro & József Böröcz, (1998). “Migración Contemporánea. Perspectivas teóricas sobre sus determinantes y modalidades de incorporación”. En: G. Malgesini *Cruzando fronteras:migraciones en el sistema mundial*. Barcelona.

167. Prebisch, Raúl, (1949): El desarrollo económico de la América Latina y algunos de sus principales problemas, E/CN. 12/89, Santiagode Chile, CEPAL (copia de Archivo).

168. Prebisch, Raúl (1991). *Raúl Prebisch. Obras 1919-1948*, Buenos Aires, Fundación Raúl Prebisch.

169. Ramírez, Felicia, (2009). *Redes sociales migratorias de mujeres en Centroamérica*, Fundación para la Paz y el Progreso Humano, San José, Costa Rica.

170. Ravenstein, Ernst G, (1885). *The laws of Migration, Journal of the Royal Statistical Society,* vol. 52, june, 1889, pp. 241-301.London.

171. Reglamento de la Ley de Migración 2012
http://www.diputados.gob.mx/LeyesBiblio/regley/Reg_LMigra.pdf , México.

172. Riccobono, Hermes, (2011). Derechos humanos de los migrantes en tránsito y organizaciones de la sociedad civil en la frontera sur de México, Tesis, Universidad de Valencia, Valencia.

173. Ríos, Damián, (2010). Sobre el tren de la globalización: un análisis en torno a los mecanismo que dinamizan la perpetuidad y/o el cambio en las redes de solidaridad entre los transmigrantes indocumentados guatemaltecos a lo largo de la ruta Arriaga, Chiapas-Ecatepec, Estado de México, Tesis de licenciatura, Escuela Nacional de Antropología e Historia, México.

174. Rivas, Jaime Roberto, (2008). Tejiendo redes frente al riesgo y la vulnerabilidad. Migrantes centroamericanos y organizaciones civiles de apoyo en Tapachula, Chiapas, Tesis de maestría, Centro de Investigaciones y Estudios Superiores en Antropología Social CIESAS, San Cristóbal de las Casas, México.

175. Rivermar, Leticia, (2008). Etnicidad y migración internacional: el caso de una comunidad nahua en el estado de Puebla. Benemérita Universidad Autónoma de Puebla, México.

176. Rodríguez, Ernesto; Salvador Berumen; y Ramos, Luis Felipe, (2011). “Migración centroamericana de tránsito irregular por México. Estimaciones y características generales”, en *Apuntes sobre migración*, Centro de Estudios Migratorios del INM; No. 01, julio, México.

177. Roitman, Marcos (2008). Capítulo II. “El desarrollo de la sociología Latinoamericana” en Roitman, Marcos *El desarrollo de la sociología latinoamericana*, CLACSO, Buenos Aires.

178. Roldán y Pérez, (2012). Construyendo un modelo de atención para mujeres migrantes víctimas de violencia sexual en México, INCIDE Social y Sin Fronteras I.A.P. México.

179. Rojas, Martha, Carmen Fernández y Ángeles, Hugo, (2008). “Trabajo Y migración femenina en la frontera sur de México”, en Herrera, Gioconda y Jacques Ramírez (Editores), *América Latina migrante: Estado, familia, identidades*, Ecuador, FLACSO, Ecuador /Ministerio de Cultura del Ecuador, pp.141-158, Quito.

180. Rojas, Martha y Ángeles, Hugo, (2000), *Migración Femenina internacional en la frontera sur de México*, Papeles de población, enero- marzo, No. 23, Universidad Autónoma del Estado de México, Toluca, México.

181. Rojas, Martha y Ángeles, Hugo, (2008a). *Migración femenina y derechos: la situación de las migrantes guatemaltecas en México*, Paper, El Colegio de la Frontera Sur, Tapachula, Chiapas, México.

182. Rojas, Martha Luz y Ángeles, Hugo, (2008b). “Gendered Migrations in the Americas: Mexico as Country of Origin, Destination and Transit”, en Piper, Nicola (Ed.), New *Perspectives on Gender and Migration. Livelihood, Rigts and Entitlements, New York/London*, Routledge/United Nations Research Institute for Social Development, pp. 189-245, New York.

183. Rosas, Carolina, (2005). “Administrando las remesas. Posibilidades de autonomía de la

mujer: un estudio de caso en el centro de Veracruz", en *Género, cultura y sociedad. Autonomía de las mujeres en contextos rurales*, El Colegio de México, México.

184. Ruiz, Olivia (2000). *Los riesgos de cruzar. La migración centroamericana en la frontera México- Guatemala*, Revista Frontera Norte, Vol. 13, Núm. 25, Enero- junio, México.

185. Ruiz, Olivia, (2001). "Riesgo, migración y fronteras: una reflexión", Estudios Demográficos y Urbanos, No. 47, mayo- junio.

186. Ruiz, Olivia (2006). *La migración centroamericana en la frontera sur: un perfil del riesgo en la migración indocumentada internacional*, El Colegio de la Frontera Norte, Center for U.S.-Mexican Studies, México.

187. Sánchez, Martha Judith y Serra, Inmaculada (2013). *Ellas se van. Mujeres migrantes en Estados Unidos y España,* Instituto de Invetigaciones ociales, UNAM, México.

188. Sánchez y Lutz, (2010). *Balance y perspectivas del campo mexicano: a más de una década del TLCAN y del movimiento zapatista*, Tomo III, Migraciones y movilidad laboral, Instituto de Investigaciones Sociales de la UNAM, México.

189. Sassen, Saskia, (1988). *The Mobility of Labor and Capital. A Study in International Investment and Labor Flow*, Cambridge University Press, Cambridge.

190. Sassen Saskia, (1991). *The global city: New York, London, Tokyo*, Princeton University Pressm, Princeton.

191. Sassen Saskia, (2003). Contrageografías de la globalización. Género y ciudadanía en los circuitos transfronterizos, Traficantes de Sueños, Madrid.

192. Sassen Saskia, (2006). *Inmigrantes en la ciudad global*, Catálogo de la Bienale de Pontevedra, Ed. Victoria Nortoorn, España.

193. Sassen, Saskia, (2007). *Elements for a Sociology of Globalization*, W.W. Norton, Nueva York.

194. Sassen Saskia, (2007). *Una sociología de la globalización*, Katz Barpal Editores, Buenos Aires y Madrid.

195. Schiavon, Jorge A. y Díaz, Gabriela, (2011). Los derechos humanos de las personas migrantes en México: Estudios de casos para promover su respeto y defensa, CIDE, pp. 9-24, México.

196. Secretaría de Gobernación, CONAPO, INM, STPS, SRE y COLEF, *Encuesta sobre Migración en la Frontera Sur de México*, 2004 – 2011.

197. Sin Fronteras e Incide Social, (2012). Construyendo un modelo de atención para mujeres migrantes víctimas de violencia sexual en México, INCIDE México.

198. Soros, George (1999). La crisis del capitalismo global: la sociedad abierta en peligro, Taurus, Madrid.

199. Soros, George, (2008). El nuevo paradigma de los mercados financieros, para entender la crisis financiera actual, Taurus, Madrid.

200. Staab, Silke (2003), *En búsqueda de trabajo. Migración internacional de las mujeres latinoamericanas y caribeñas*. Bibliografía seleccionada, Serie Mujer y desarrollo N° 51, CEPAL, Santiago.

201. Standing, Guy, (1984). “Conceptualising territorial mobility”, en: Bilsborrow, R. et.al,

Migration surveys in low income countries: guidelines for survey and questionnaire design, pp.31-59, Croom Helm, London.

202. Stark, Oded. (1991). *The Migration of Labor*. Cambridge: Basil Blackwell, Londres.

203. Stark y David E. Bloom. 1982. "The new economics of labor migration*." American Economic Review* 75: 173-178, Londres.

204. Stark y Levhari (1982), “On migration and risk in LCDs.” *Economic Development and Cultural Change*. Londres.

205. Stark, Oded. (1991). *The migration of labor*, Basil Blackwell, Cambridge.

206. Suárez, Blanca y Zapata, Emma (2004). *Remesas. Milagros y mucho más realizan las mujeres indígenas y campesinas*, Grupo Interdisciplinario sobre Mujer, Trabajo y Pobreza, A.C. Fundación Ford y Fundación Rockefeller, México.

207. Suazo, Martha, (2008). “Estudio migratorio de Honduras” en *Estudio comparativo de la legislación y políticas migratorias en Centroamérica, México y República Dominicana*, Coordinación de Silvia Irene Palma y Gisele L. Bonnici. Instituto Centroamericano de Estudios Sociales y Desarrollo (INCIDES) y Sin Frontera I.A.P, México.

208. Szasz, Ivonne, (2006). *Migración y relaciones sociales de género: aportes de la perspectiva antropológica*, Paper, Estudios demográficos y urbanos, El Colegio de México, México.

209. Taylor, J. Edward, (1986). "Differential migration, networks, information and risk," in Oded Stark (ed.), *Research in Human Capital and Development*, Vol. 4, Migration, Human Capital, Londres.

210. Todaro, Michael P, (1976). Internal Migration in Developing Countries: A Review of Theory, Evidence, Methodology and Research Priorities, International Labour Office, Ginebra.

211. Tuirán, Rodolfo, (2006). *La reforma migratoria pendiente, Migraciones Internacionales*, julio-diciembre, año/vol. 3, número 004, Colegio de la frontera Norte, p. 161- 174, Tijuana, México.

212. Tuñón, Esperanza y Rojas, Martha (2012). *Género y migración*, El Colegio de la Frontera Sur, México.

213. Vargas, Fabiola, (2007). Memoria: Mujeres afectadas por el fenómeno migratorio en México. Una aproximación desde la perspectiva de género. Instituto Nacional de la Mujeres (INM), México.

214. Villa, Miguel y Jorge Martínez Pizarro, (2001). "Tendencias y patrones de la migración internacional en América Latina y el Caribe", en, *Notas de Población*, No. 73, Santiago de Chile, Chile.

215. Villafuerte, Daniel y García, Carmen (2006). "Migración y desarrollo en la era de la globalización" en Carlos Miranda Videgaray, Ernesto Rodríguez Chávez, Juan Artola (Coordinadores) *Los nuevos retos de la migración en el mundo*. Ed. Organización Internacional para las migraciones, Gobierno de Chiapas, Instituto Nacional de Migración, México.

216. Villafuerte, Daniel y García, Carmen (2008). *Migraciones en el sur de México y Centroamérica*, Porrúa, México.

217. Velasco, Laura, (2007). *Migraciones indígenas a las ciudades de México y Tijuana*. Papeles de Población, abril-junio, No. 052, Universidad Autónoma del Edo. De México, Toluca,p. 184-209, México.

218. Vilches, Miguel, (2007). *Defender los derechos humanos de las personas migrantes en México*, Contexturas. 25. Año 8. León: UIA León, México.

219. Wallerstein, Immanuel, (1974) The Modern World- System. Capitalist Agriculture and the Origins of the European World- Economy in the Sixteenth Century, Harcout Brac e Jovanovich, Publishers, 1974, San Diego.

220. Ward, Peter (2004). *México Megaciudad: desarrollo y política, 1970- 2002, Anexo sobre los municipios conurbados de Alfonso X. Iracheta,* Porrúa, México.

221. Woo, Ofelia, (1997). *Migración femenina indocumentada*, Vol. 9, No. 17, enero- junio, Colegio de la Frontera Norte, México.