



**UNIVERSIDAD NACIONAL AUTÓNOMA DE MÉXICO**

---

---



**ESCUELA NACIONAL DE ENFERMERÍA Y OBSTETRICIA  
DIVISIÓN DE ESTUDIOS DE POSGRADO  
ESPECIALIDAD DE ENFERMERÍA DEL NEONATO  
SEDE: INSTITUTO NACIONAL DE PEDIATRÍA**

**ESTUDIO DE CASO:**

**NEONATO CON 34 SEMANAS DE GESTACIÓN CON DÉFICIT DEL  
REQUISITO MANTENIMIENTO DE UN APORTE SUFICIENTE DE  
AIRE SECUNDARIO A PREMATUREZ**

**QUE PARA OBTENER EL GRADO DE ESPECIALISTA EN  
ENFERMERÍA DEL NEONATO**

**PRESENTA:**

**LIC. ENF. TERESA MARTÍNEZ MARTÍNEZ**

**ASESORA:**

**EEN. ARACELI MARTÍNEZ CLEMENTE**



**MÉXICO, D.F., 2014**



Universidad Nacional  
Autónoma de México

Dirección General de Bibliotecas de la UNAM

**Biblioteca Central**



**UNAM – Dirección General de Bibliotecas**  
**Tesis Digitales**  
**Restricciones de uso**

**DERECHOS RESERVADOS ©**  
**PROHIBIDA SU REPRODUCCIÓN TOTAL O PARCIAL**

Todo el material contenido en esta tesis esta protegido por la Ley Federal del Derecho de Autor (LFDA) de los Estados Unidos Mexicanos (México).

El uso de imágenes, fragmentos de videos, y demás material que sea objeto de protección de los derechos de autor, será exclusivamente para fines educativos e informativos y deberá citar la fuente donde la obtuvo mencionando el autor o autores. Cualquier uso distinto como el lucro, reproducción, edición o modificación, será perseguido y sancionado por el respectivo titular de los Derechos de Autor.

# ÍNDICE

|  |    |
|--|----|
| DEDICATORIA.....   | 2  |
| 1. INTRODUCCIÓN .....                                      | 3  |
| 2. OBJETIVOS.....  | 4  |
| 3. METODOLOGÍA Y CRONOGRAMA DE ACTIVIDADES.....            | 5  |
| 4. FUNDAMENTACIÓN TEÓRICA DEL CASO.....                    | 6  |
| 4.2. CONCEPTUALIZACIÓN DE ENFERMERÍA .....                 | 16 |
| 4.3. ESCUELAS DEL PENSAMIENTO ENFERMERO .....              | 17 |
| 4.4. PARADIGMAS DE ENFERMERÍA .....                        | 21 |
| 4.5 TEORÍA DEL DÉFICIT DEL AUTOCUIDADO .....               | 24 |
| 4.6. MÉTODO ENFERMERO .....                                | 33 |
| 4.7 RELACIÓN DEL PROCESO ENFERMERO Y LA TEORÍA.....        | 40 |
| 4.8. CONSIDERACIONES ÉTICAS .....                          | 42 |
| 4.9    DAÑOS A LA SALUD.....                               | 56 |
| 4.10 RECIÉN NACIDO PREMATURO .....                         | 57 |
| 5. SELECCIÓN Y DESCRIPCIÓN GENÉRICA DEL CASO .....         | 65 |
| 5.1 MOTIVO DE LA CONSULTA .....                            | 65 |
| 5.2 FACTORES CONDICIONANTES BÁSICOS.....                   | 66 |
| 6.    APLICACIÓN DEL MÉTODO ENFERMERO .....                | 67 |
| 6.1 ESQUEMA METODOLÓGICO.....                              | 67 |
| 6.2 EXPLORACIÓN FÍSICA.....                                | 68 |
| 6.3 REQUISITOS DE AUTOCUIDADO DE DESARROLLO .....          | 69 |
| 6.4 REQUISITOS DE DESVIACIÓN DE LA SALUD.....              | 69 |
| 6.5 REQUISITOS DE AUTOCUIDADO UNIVERSALES .....            | 70 |
| 6.6 ANÁLISIS DE VALORACIÓN POR REQUISITO CON DÉFICIT ..... | 71 |
| 6.7 PRESCRIPCIÓN DEL CUIDADO.....                          | 72 |
| 7. PLAN DE ALTA.....                                       | 79 |
| 8. CONCLUSIONES .....                                      | 81 |
| 9. SUGERENCIAS.....  | 82 |
| 10. REFERENCIAS.....                                       | 83 |
| 11. ANEXOS.....  | 86 |

## **DEDICATORIA**

A mi familia por el apoyo incondicional que me han brindado. Pero en especial a mi abuela María del Carmen Quintana Ruiz, ya que con sus consejos supo guiarme y forjarme como persona, desde donde quiera que esté estará orgullosa de mis logros y siempre la recordare con gran cariño. Así como a mis padres María del Lourdes Martínez Quintana y Atanasio Martínez García ya que son su ejemplo han sido parte fundamental de mi formación.

# 1. INTRODUCCIÓN

El presente estudio de caso se realizó a un neonato prematuro de 34 semanas de gestación, peso bajo para la edad gestacional e hipertensión pulmonar el cual se encuentra en un Hospital de tercer nivel de atención, en el servicio de Unidad de Terapia Intermedia Neonatal.

La OMS define a un recién nacido pretérmino como a todo aquel nacido antes de las 37 semanas cumplidas. Sin embargo la Academia Americana de Pediatría propone el límite a aquel recién nacido menor de 38 semanas. Esto último por el reconocido mayor riesgo de patología entre las 37 y 38 semanas.

Más de 15 millones de niños nacen prematuramente en el mundo. Los partos prematuros representan casi el 75% de la mortalidad neonatal y cerca de la mitad de la morbilidad neurológica a largo plazo. En México la tasa de mortalidad perinatal ha disminuido sin embargo en un estudio que se realizó en el Hospital General de Comitán Chiapas revelo que los prematuros tienen 9.2 más probabilidades de fallecer que los nacido a término.<sup>1</sup>

La práctica de enfermería está dirigida al bienestar del paciente en forma multidisciplinaria, en este caso no es la excepción sin embargo se necesita de un método científico que regule tal actividad por lo que se implementa un proceso, el cual se realiza en una forma planeada, sistematizada y organizada permitiendo brindar cuidados enfermeros con calidad y calidez, pero sobre todo con fundamentación científica.

## **2. OBJETIVOS**

### **GENERAL**

- ✓ Realizar un estudio de caso aplicado a neonato prematuro de 34 semanas de gestación, reforzando los conocimientos teóricos para favorecer intervenciones con enfoque científico.

### **ESPECIFICO**

- ✓ Identificar los requisitos alterados del neonato durante su estancia hospitalaria
- ✓ Realizar intervenciones de enfermería que tengan un impacto positivo en su salud
- ✓ Propiciar la participación activa de los familiares para su cuidado.

### 3. METODOLOGÍA Y CRONOGRAMA DE ACTIVIDADES

Se hace la selección del paciente con Dx. Recién nacido pretérmino de 34 SDG, peso bajo para la edad gestacional e hipertensión pulmonar. Se proporciona el consentimiento informado a la madre para que de autorización para realizar la aplicación de la guía de valoración y se realizara conforme las etapas del proceso de atención en enfermería.

Se realiza la búsqueda de información para programar intervenciones con enfoque científico, para proporcionar cuidados con sentido crítico para el bienestar del paciente. Al finalizar se verificara la respuesta del paciente, si se logró alcanzar los objetivos establecidos al principio del proceso y revisar cuales fueron las barreras para que no se lograra lo esperado, mejorando la calidad en la atención del neonato.

#### CRONOGRAMA DE ACTIVIDADES

| Actividad  | 19/09/2013 | 19/11/2013 | 22/11/2013 | 25/11/2013 | 27/11/2013 | 8/12/2013 |
|--|------------|------------|------------|------------|------------|-----------|
| Elaboración del marco teórico  |            |            |            |            |            |           |
| Selección del paciente, solicitud de consentimiento informado y aplicación de guía de valoración |            |            |            |            |            |           |
| Búsqueda de información para fundamentar el caso   |            |            |            |            |            |           |
| Análisis de guía de valoración y realización de esquema metodológico                             |            |            |            |            |            |           |
| Elaboración de plan de cuidados  |            |            |            |            |            |           |
| Conclusiones   |            |            |            |            |            |           |

## **4. FUNDAMENTACIÓN TEÓRICA DEL CASO**

### **4.1. ANTECEDENTES DE ESTUDIOS RELACIONADOS**

#### **EL ESTRÉS MATERNO EN LA ORGANIZACIÓN DEL VÍNCULO MADRE-BEBÉ PREMATURO DE BAJO PESO<sup>2</sup>**

Se realiza un estudio en el Hospital Universitario de Getafe, Madrid; específicamente en el servicio de pediatría en conjunto con salud mental, la cual es cualitativa de tres casos con neonatos prematuros y se realiza su análisis.

Los nueve meses preparan a los padres tanto biológica como psicológicamente, en los cuales se vinculan afectivamente con el bebé y se resuelven procesos psicológicos, como la separación de las tareas que tendrán que adoptar cada uno de los integrantes.

El parto prematuro detiene dicha “anidación psicobiológica” y se someten a una vulnerabilidad somática y psíquica. La interacción temprana es sustituida por una situación angustiante para los padres los cuales tienen a sus hijos en la UCIN y son sometidos a constantes evaluaciones para descartar daños o discapacidades en el menor. Las respuestas de los padres ante dichas noticias pueden ser de una tranquilidad enorme o viceversa.

Los largos tiempos en los que los bebés son hospitalizados sirven para darles ayuda psicológica a los padres y puedan crear un vínculo afectivo con los recién nacidos lo cual necesita reajustes ya que los padres tienen que organizar las nuevas tareas para cada miembro de la familia; es importante que busquen sus redes de apoyo para evitar el desgaste familiar.

El primer caso es de los gemelos Peter y Ryan en el que se interrumpe el embarazo uno de ellos nace con un peso normal y el otro es ingresado a la UCIN y la madre tiene que aprender a no comparar un hijo del otro. María fue una niña que se obtuvo por inseminación artificial y a los tres meses no realizaba muchas tareas por lo que la madre no podía tener un vínculo afectivo fuerte, lo que solo se logró a medida que el bebé tuvo avances en su maduración. Daniela y Adolfo otros gemelos en su caso de ellos la madre se siente incapaz de satisfacer todas las tareas ya que aparte tiene un hijo mayor y la carga de labores evita un vínculo de calidad. Por lo que se enfoca la importancia de recibir atención psicológica temprana y poder establecer una conexión entre los padres y los recién nacidos.



## **PERCEPCION DE MADRES DE RECIEN NACIDOS PREMATUROS DE MUY BAJO PESO AL NACER Y DEL EQUIPO DE SALUD<sup>3</sup>**

Se realizó un estudio mixto cualitativo en el Hospital Base en Valdivia en la unidad de neonatología. El riesgo para los recién nacidos prematuros de muy bajo peso al nacer (RNMBPN) se debe principalmente a la inmadurez anatómica y funcional de diversos órganos, dentro de los que se destacan el reflejo débil de succión y deglución que origina peligro de aspiración; Inmadurez pulmonar que produce hipoventilación, hipoxia, acidosis respiratoria y metabólica, dificultad para mantener la temperatura corporal, mayor susceptibilidad a infecciones, depósitos limitados de hierro, capacidad limitada para excretar solutos en orina, estancia hospitalaria prolongada.

En cuanto a los resultados los participantes se caracterizaron por una edad predominante entre 21 y 30 años. La mitad de los casos (5/10) eran casados, en relación a la procedencia, seis eran del área urbana. En cuanto a la ocupación, cinco eran amas de casa, razón por la cual tenían la oportunidad de dedicar las 24 horas del día al cuidado y protección de su hijo en el hogar, tres eran estudiantes, una madre y un padre trabajaban quedando el cuidado del menor en manos de la abuela. En relación a la escolaridad, esta varió entre nivel básico incompleto hasta educación superior incompleta. Destacó además que 8/9 madres eran primíparas.

Las encuestadas asocian la educación con la información entregada y mencionan que el estar bien enteradas de la situación de sus bebés disminuye el estrés, la educación proporcionada debe darles mayor seguridad para atender a los recién nacidos en su hogar. Las madres coinciden que la educación proporcionada en el hospital es insuficiente, la recomendación es dar educación de calidad la cual sea comprensible para los padres. Las madres con estudios superiores buscan la información por internet por lo que el personal de salud debe disipar dudas sobre dicha información. Las madres que son adolescentes deben tener redes de apoyo y proporcionar a ellas la información con el caso de las abuelas. Se debe realizar una educación multidisciplinaria para favorecer la atención del recién nacido en el hogar.

## **EL HIJO AJENO: VIVENCIA DE MADRES DE NIÑOS PREMATUROS HOSPITALIZADOS<sup>4</sup>**

Se realizó un estudio cualitativo los criterios de inclusión es ser madre de un recién nacido prematuro en la UCIN con estancia de más de dos semanas, el de exclusión es niño sin malformaciones, estomas o dependencia al oxígeno que amerite cuidados especiales.

La importancia que tiene este estudio para el profesional de la salud es que se debe asumir el compromiso de liderar procesos del “cuidado humano”, ser la voz de los niños prematuros hospitalizados que necesitan además de los cuidados especializados del equipo multidisciplinario, el amor y dedicación de sus padres. Pero sin olvidar que se debe capacitar a los padres ya que ellos son los que brindaran los cuidados cuando el bebé egrese del hospital.

La mayoría de las encuestadas les tomó por sorpresa el estar embarazada solo una de ellas obtuvo total apoyo por parte de su esposo, lo cual se complicó con un parto prematuro, el recién nacido no lo llegaron a ver, nace y se lo llevan a la UCIN. Ellas percibieron que dieron a luz a un hijo el cual no les pertenecía el cual pasaba al cuidado del personal de salud; la madre es solo el visitante que debe ajustarse a los horarios de visita y permanecer solo 30 min, por lo que ellas sienten que no conocen a sus hijos. En algunas ocasiones el estado de salud de las madres era delicado por lo que les indicaban reposo absoluto, los padres y las abuelas asumen el rol y van a ver al recién nacido y proporcionarle sus cuidados.

Los resultados indican que el contacto con el hijo y el realizar cuidados, son fundamentales para establecer el vínculo, es fundamental el papel de enfermería para que las madres sientan a su bebé como propio, el contacto con el recién nacido mediante la técnica de mama canguro puede ser fundamental para modificar positivamente las vivencias de los padres durante la estancia de sus hijos en la UCIN. Aunque no se puede generalizar sirve para escenarios como Latinoamérica.

## **ENFERMERÍA EN EL CUIDADO RECIÉN NACIDO PREMATURO<sup>5</sup>**

El recién nacido prematuro, debido a la inmadurez de sus órganos y sistemas, presenta una vulnerabilidad y sensibilidad a las enfermedades y agentes externos, que los hacen requerir de cuidados especiales en una Unidad de Cuidados Intensivos de Neonatología, donde el papel de enfermería es fundamental. Estos niños requieren de unos cuidados especiales durante semanas o incluso meses. De estos cuidados aportados depende su supervivencia en gran medida, ya que es frecuente que presenten dificultades para controlar la temperatura, la respiración y para alimentarse, y sobre estas tres funciones, están destinados principalmente los cuidados enfermeros en la Unidad de Cuidados Intensivos de Neonatología. Se deben realizar diagnósticos de enfermería e intervenciones basadas en el NIC y NOC.

**Control de la temperatura:** Hay que prevenir la hipotermia y el estrés por frío. En los prematuros extremos el metabolismo de la grasa parda y la producción de calor están disminuidos. Estos recién nacidos deben ser colocados en incubadoras tan pronto como estén estables. Si esto no es posible se debe transferir a la cuna de calor radiante durante las primeras 2 horas. El calentamiento debe ser lento y progresivo.

**Control de la humedad:** La pérdida de agua por evaporación están muy aumentadas por el escaso desarrollo de su epidermis, por lo que se puede llegar a una deshidratación por ello hay que mantener humedad en los 3 primeros días de vida por encima del 75%.

**Posturas:** El cambio de posturas puede proporcionar un estado de calma y estabilidad psicológica para el prematuro de alto riesgo. Se utilizan cambio de posturas de flexión favorece la actividad de mano-boca y evita la posición de arqueado. La posición de supino dificulta la flexión y facilita la extensión.

**Control de peso:** Debe pesarse al prematuro, una vez al día para ayudar a valorar de forma precisa los requerimientos de fluidos. Este artículo es de importancia para los cuidados que se realizan en la UCIN especialmente en los prematuros.

## **EFFECTIVIDAD DE UN PROGRAMA EDUCATIVO EN EL INCREMENTO DE CONOCIMIENTOS DE LA MADRE SOBRE SU PARTICIPACIÓN EN EL CUIDADO PREMATURO EN EL SERVICIO DE NEONATOLOGÍA<sup>6</sup>**

El conocimiento es una mezcla de experiencia, valores, información que sirve como marco para la incorporación de nuevas experiencias e información, y es útil para la acción; el conocimiento es un proceso en el que están vinculados estrechamente las operaciones y procedimientos mentales, subjetivos, con las operaciones y formas de actividad objetivas prácticas, aplicadas a los objetos.

Todo conocimiento es objetivo y subjetivo a la vez; objetivo, porque corresponde a realidad; subjetivo, porque está impregnado de elementos pensantes implícitos en el acto cognoscitivo.

El estudio fue de nivel aplicativo, tipo cuantitativo, método cuasi experimental de corte transversal, la población estuvo conformada por 15 madres, se utilizó como técnica la entrevista y como instrumento un cuestionario, el cual fue aplicado antes y después del programa educativo, previa solicitud del consentimiento informado en los meses de agosto a septiembre del 2011. Resultados. En cuanto a los conocimientos de las madres sobre su participación en el cuidado del prematuro hospitalizado de un total de 15(100%) madres, antes de la aplicación del programa educativo se evidencia que 10 (67%) no conocen y solo 05 (33%) conocen: después de la aplicación del programa educativo el 15(100%) conocen.

Respecto a los conocimientos de la madre sobre su participación en el cuidado del prematuro según la dimensión física antes de la aplicación del programa educativo la mayoría de madres no conocen aspectos fundamentales: en reposo y sueño la importancia del sueño en el prematuro, en termorregulación los cuidados para favorecer la regulación de la temperatura en el prematuro, en higiene y eliminación los cuidados durante la higiene peri anal, en lactancia materna la frecuencia y tiempo de amamantamiento del prematuro, las formas de alimentación del prematuro, la extracción de leche.

Este estudio nos da la pauta de que el tener más padres capacitados ayuda en la atención que se pueda brindar al neonato.

## **ANÁLISIS DE LA EFECTIVIDAD DE LA APLICACIÓN DE TÉCNICAS DE TERAPIA RESPIRATORIA EN PACIENTES PREMATUROS QUE PRESENTAN PATOLOGÍAS RESPIRATORIAS DE LA UNIDAD DE CUIDADOS INTENSIVOS DE NEONATOLOGÍA<sup>7</sup>**

Se realizó un estudio observacional analítico transversal, retrospectivo, cuantitativo; la población es compuesta por recién nacidos en la UCIN en el hospital obstétrico Isidro Ayora de enero del 2012 a mayo del 2012. La fisioterapia respiratoria, a través de diferentes técnicas que se basan principalmente en la higiene bronquial y la reeducación ventilatoria, ayudan a mejorar la aclaración mucociliar a través de la permeabilización de la vía aérea, previniendo y tratando la hiperinsuflación pulmonar y optimizando la función respiratoria para aumentar así los parámetros ventilatorios y los intercambios gaseosos.

Con una buena función respiratoria se evitan infecciones y complicaciones broncopulmonares, se mejoran los niveles de oxígeno en sangre, se consigue un aumento de la fuerza y la resistencia de la musculatura respiratoria y, en definitiva, se consigue una mejor calidad de vida y un bienestar tanto psicológico como físico.

En cuanto a los criterios radiológicos encontrados en los registros, se apreció que el 63% de los pacientes presentaron radio-opacidad en sus rayos x iniciales antes de empezar el tratamiento de fisioterapia respiratoria y vemos que el 56% presentaron una mejoría en sus Rayos x; sin embargo, cabe recalcar que del 27% de pacientes no había registro de Rayos x finales.

La oxigenoterapia, y por ende la saturación de O<sub>2</sub>, también presentaron cambios importantes durante el proceso del tratamiento; ya que al finalizar el mismo, el porcentaje de pacientes que necesitaban menos asistencia ventilatoria aumentó.

Es de gran importancia este artículo ya que podemos realizar terapia respiratoria a nuestros pacientes sin esperar que llegue el personal de inhaloterapia, ya que el personal de enfermería cuenta con el conocimiento para desarrollarlo.

## **FACTORES DE RIESGO EN LA RETINOPATÍA DEL PREMATURO<sup>8</sup>**

Se realiza un estudio retrospectivo en el cual se toman todos los recién nacidos pretérmino con peso igual o menor a 1 500g o aquellos que pesaron más pero necesitaron intubación entre noviembre 1991 y agosto de 1995. Se realiza una primera valoración 4 semanas después del nacimiento, con seguimiento cada 15 días, hasta que se completa la vascularización o se efectúa el tratamiento y se resuelve el proceso.

La midriasis se realiza con fenilefrina al 2.5% y cicloplégico al 0.5% 1 gota cada 10 – 15 minutos, 3 veces. Monitorizado en su propia incubadora, se instila anestesia tópica y se efectúa la funduscopia con blefaróstato, oftalmoscopia indirecta e indentación periférica, las lesiones se registran siguiendo la clasificación internacional y se localizan por extensiones horarias en su respectiva zona. Se mantiene la oximetría en rangos de 88 a 93%.

Se analizan peso y edad gestacional al nacimiento (según fecha de última regla), tipo de parto vaginal o cesárea, embarazo múltiple, necesidad de ventilación mecánica, diagnostico de distrés respiratorio idiopático (SDRI), administración de surfactante, diagnostico de sepsis (clínico o bacteriológico), persistencia del conducto arterial, hemorragia interventricular, uso de drogas vasoactivas (dopamina y dobutamina), necesidad de transfusión sanguínea.

Los resultados fueron 165 niños (86 varones y 79 hembras), que se dividieron en dos grupos, pacientes que al nacimiento pesaron más de 1500 g en total fueron 28 niños de los que solo 2 presentaron ROP (7.1%) y uno evoluciono al estadio III siendo tratado con crioterapia. La incidencia es de 26.2% discretamente inferior a otras series que oscilan entre 35 y el 66%. El peso es uno de los principales factores de riesgo para la prevalencia de ROP. El uso de surfactante aumenta el número de niños inmaduros que sobreviven.

Este artículo nos servirá para ayudar al paciente en la prevención de la retinopatía del prematuro ya que entra dentro de sus derechos y es obligación de la institución darle un seguimiento apoyándonos de oftalmología.

## **MORBILIDAD Y MORTALIDAD EN EL RECIÉN NACIDO PREMATURO DEL HOSPITAL GENERAL DE MÉXICO<sup>9</sup>**

Se efectuó un estudio retrospectivo con revisión de expedientes y de libretas de capacitación de ingresos y egresos de pacientes de tococirugía, Unidad de cuidados intensivos neonatales (UCIN), Terapia intermedia y cuneros. Fueron analizados todos los recién nacidos menores a 37 SDG entre 1995 y 2001. Se documentaron 57, 431, de los cuales 2 400 (4.1%) fueron prematuros. La distribución por sexo fue de 1 052 (43.8%) femeninos y 1 348 (56.2%) masculinos. 1 621 fueron ingresados a la UCIN el 67.5% de los nacimientos prematuros.

En cuanto el sexo de los recién nacidos observamos un predominio en el sexo masculino con una proporción de 1.4:1. En cuanto a las defunciones en 1995 era muy alto y con el paso del tiempo ha ido disminuyendo.

El rango de edad materna fue de 19 años, la mayoría es menor de 25 años, el número de gestas que predominó fue una con 40.6%. La edad gestacional está entre 28 y 36 SDG, la mayoría de los prematuros se encontró entre 30 a 32 SDG con 28.8% y el tipo de nacimientos que predominó fue eutócico en una relación de 1.2:1. En cuanto a peso en pacientes menores de 1 000g con una mortalidad de 90.1%, entre 1 000 y 1 499g con una mortalidad de 61.9%. 1 500 y 1 999g con 39.1%, entre 2 000 y 2499g con 4.1%, de 2 500 y 2 999g 6.7%, 3 000g con 1.4%.

Las enfermedades principales que causaron el ingreso de los prematuros a la unidad de cuidados intensivos neonatales, se observa que la enfermedad de membrana hialina fue la principal con 644 casos (26.8%) seguida de neumonía con 495 casos (20.6%) y asfixia con 221 casos (9.2%).

La utilidad de este estudio es que se realizó en México y nos da un panorama de cómo está la atención en la salud de los neonatos por lo que podemos darnos cuenta existe una disminución de incidencia de algunas enfermedades pero aún falta mucho por hacer y trabajar para que los pacientes cuando sean egresados del hospital puedan tener una mejor calidad de vida.

## **EL DOLOR EN EL RECIÉN NACIDO PREMATURO<sup>10</sup>**

Hoy es posible demostrar que el recién nacido (RN), incluso el prematuro, no solo es capaz de percibir el dolor, sino que producto de su inmadurez puede percibir este dolor de manera más intensa y difusa.

La mielinización de fibras nociceptivas comienza a las 22 semanas de gestación, comenzando por las fibras sensitivas medulares que acompañan a los nervios somáticos, y continuando por fibras nociceptivas medulares, fibras de cápsula interna, y a las veintiocho semanas de edad gestacional las fibras de la corona radiata. La mielinización incompleta no implica bloqueo de la transmisión, ya que los estímulos nociceptivos son perfectamente vehiculizados por las fibras amielínicas "C". O pobremente mielinizadas "A" delta. Las fibras "C" y "A" delta vehiculizan estímulos nociceptivos correspondientes a dolor sordo, difuso, durable, más intenso. Las fibras "A" alfa y "A" beta, funcionales más tardíamente en la ontogénesis, transmiten información correspondiente a la sensibilidad fina y tacto epicrítico.

Las características fisiológicas y las incertidumbres farmacocinéticas de los productos empleados, la imposibilidad de contar con dosajes séricos de los fármacos habitualmente utilizados, nos impone disciplina y rigor en la supervisión clínica del prematuro tratado por el dolor.

Después de la instauración de un tratamiento analgésico, el nivel de sedación debe ser controlado para mantener al paciente con una reactividad adecuada a la estimulación. Las dosis administradas deben ser verificadas frecuentemente, y la oportunidad de proseguir el tratamiento evaluado.

Este estudio es de gran utilidad ya que nos permite darnos cuenta de que antiguamente se pensaba que los neonatos no tenían dolor lo cual es una gran mentira ya que aunque no sean muy expresivos con el dolor pueden sentirlo más que un adulto y es obligación de todo el equipo multidisciplinario disminuir el dolor.



## **FACTORES PERINATALES EN EL PRONÓSTICO DE PREMATURO EXTREMO<sup>11</sup>**

Desde hace mucho tiempo se sabe que el niño prematuro que nace deprimido tiene una mayor incidencia de distrés respiratorio. La incidencia de distrés respiratorio es el doble en aquellos niños que nacen con un Apgar bajo. Más importante que el distrés respiratorio, que hoy se puede prevenir con surfactante, es la incidencia de hemorragia intracraneal. Datos de 760 niños de menos de 1000 g nacidos muestran que la incidencia de hemorragia intracraneal grave (grados 3 o 4) es más del doble en aquellos niños que tienen un Apgar por debajo de 4.

En un estudio se analizaron los resultados en una población de niños de 24 semanas gestación en base a encuestas retrospectivas que evaluaron la actitud del equipo perinatal. Los niños se dividieron en dos grupos. Unos fueron atendidos por grupos perinatales obstétricos que no estaban dispuestos a hacer una cesárea por indicación fetal a las 24 semanas y otros que recibieron atención de grupos perinatales dispuestos a hacer una cesárea a las 24 semanas cuando existía una indicación fetal. La mortalidad neonatal fue muchísimo más alta en el primer grupo, pero el número de sobrevivientes con morbilidad fue mayor en el segundo grupo.

La condición del prematuro extremo en el momento del nacimiento está relacionada estrechamente con el pronóstico de estos niños y también se debe considerar que la actitud del equipo perinatal y neonatal es determinante. La importancia que tiene este estudio es que nos deja ver que desafortunadamente no hay una interacción muy estrecha entre el equipo multidisciplinario. Sin embargo, esta reunión es un ejemplo de cómo deben integrarse estrechamente las actividades entre obstetras y neonatólogos. El pronóstico del recién nacido de extremo bajo peso depende fundamentalmente del trabajo en equipo ya que, como hemos mencionado, los resultados en estos niños están en gran parte determinados por intervenciones que se realizan antes, durante y después del nacimiento.

## **4.2. CONCEPTUALIZACIÓN DE ENFERMERÍA**

El acto de utilizar el entorno del paciente para ayudarlo en su recuperación. La función de enfermería es ayudar al individuo, sano o enfermo, a realizar aquellas actividades que contribuyen a la salud o a su recuperación (o a una muerte en paz) que podría realizar sin ayuda si tuviera la fuerza, la voluntad o el conocimiento necesario, y hacerlo de tal forma que se le ayude a conseguir la independencia lo más rápido posible<sup>12</sup>.

Orem (1994), en su Teoría del Déficit de Auto cuidado, plantea que la enfermera vincula sus acciones a las de las personas que están asistiendo y promueve en ellas su participación en acciones de auto cuidado.

Pender (1994) propone un modelo en donde el individuo participa activamente en la toma de decisiones sobre su cuidado en conjunto con la enfermera, teniendo en cuenta elementos cognitivo preceptuales que son modificados por características situacionales, personales e interpersonales.

Es la protección, promoción y optimización de la salud y las capacidades, prevenciones de la enfermedad y las lesiones, el alivio del sufrimiento a través del diagnóstico y tratamiento de la respuesta humana y el apoyo activo en la atención de individuos, familias, comunidades y poblaciones. La Asociación Norteamericana de Enfermeras declara que la enfermería es: “El diagnóstico y tratamiento de las respuestas humanas ante problemas de salud reales o potenciales”.

La anterior definición ha sido ampliada o adaptada como la que propone la Facultad de Enfermería de la Universidad de Moscú, en Rusia, “ciencia o disciplina que se encarga del estudio de las respuestas reales o potenciales de la persona, familia o comunidad tanto sana como enferma en los aspectos biológico, psicológico, social y espiritual”.

La enfermería abarca la atención autónoma y en colaboración dispensada a personas de todas las edades, familias, grupos y comunidades, enfermos o no, y en todas circunstancias. Comprende la promoción de la salud, la prevención de

enfermedades y la atención dispensada a enfermos, discapacitados y personas en situación terminal”<sup>13</sup>.

### **4.3. ESCUELAS DEL PENSAMIENTO ENFERMERO<sup>14</sup>**

#### **ESCUELA DE LAS NECESIDADES**

Los modelos de las escuelas de las necesidades han intentado responder a la pregunta: ¿Qué hacen las enfermeras? Según estos modelos, el cuidado está centrado en la independencia de la persona en la satisfacción de sus necesidades fundamentales (Henderson, 1991) o en la capacidad de llevar a cabo su autocuidado (Orem, 1991). La enfermera reemplaza a la persona que, durante un tiempo, no puede realizar por sí misma ciertas actividades relacionadas con su salud y ayuda a la persona a recuperar lo antes posible su independencia en la satisfacción de sus necesidades o en la realización de sus autocuidados.

La jerarquía de las necesidades de Maslow y las etapas de desarrollo de Erickson han influenciado esta escuela. Así, la persona es percibida con necesidades jerárquicas, sean las necesidades fisiológicas y de seguridad, sean las necesidades más complejas, tales como la pertinencia y las necesidades de amor y de autoestimas. Cuando las necesidades de base están satisfechas, surgen otras de nivel más elevado. Meleis (1991) subraya que las teorizadas de esta escuela en su descripción del campo de los cuidados enfermeros no incluyeron la actualización del sí mismo.

#### **ESCUELA DE LA INTERACCIÓN**

Apareció a finales de los años 50 y principios de los 60. Varios acontecimientos políticos y socioculturales, así como resurgir económico y cultural en América del Norte, han favorecido el desarrollo de esta escuela. La teoría psicoanalista prevalece en esta época. Hay una creciente demanda de atención a las necesidades de intimidad y a las relaciones humanas (Meleis, 1991).

Las enfermeras teorizadoras que forman parte de esta escuela se inspiraron en las teorías de la interacción, de la fenomenología y del existencialismo. Han intentado responder a la pregunta ¿Cómo hacen las enfermeras lo que están

haciendo? Han centrado su interés sobre los procesos de interacción entre la enfermera y la persona.

El cuidado es pues una acción humanitaria y no mecánica. Las teorizadoras señalan que la enfermera debe poseer conocimientos sistemáticos con el fin de evaluar las necesidades de ayuda de la persona, formular un diagnóstico de enfermería y planificar una intervención. Estas teorizadoras dicen que debe mantenerse la integridad de la persona. Las teorizadoras de esta escuela son Hildegard Peplau, Josephine Paterson y Loretta Zderad, Ida Orlando, Joyce Travelbee, Ernestine Wiedenbach e Imogene King.

### **ESCUELA DE LOS EFECTOS DESEABLES**

Quiere corresponder a la pregunta ¿Por qué las enfermeras hacen lo que ellas hacen? Sin ignorar el “que” y el “como”, este grupo de teorizadoras han intentado conceptualizar los resultados o los efectos deseables de los cuidados enfermeros. Consideran que el objetivo de los cuidados enfermeros consiste en restablecer un equilibrio, una estabilidad, una homeostasia o en preservar la energía. Estas teorizadoras se han inspirado en las teorías de adaptación y de desarrollo, así como en la teoría general de los sistemas. Pone objetivos amplios y ambiciosos para los cuidados enfermeros destinados a la persona que es vista como un sistema.

Las enfermeras teorizadoras de esta escuela son Dorothy Johnson, Lydia Hall, Myra Levine, Calista Roy y Betty Neuman.

### **ESCUELA DE LA PROMOCIÓN A LA SALUD**

Responde de nuevo a la pregunta ¿Qué hacen las enfermeras? A pesar de estar centrada sobre el “que” de los cuidados enfermeros, la promoción de comportamientos de salud, esta escuela se interesa en cómo lograrlos y también por cuál es su meta respondiendo igualmente a la pregunta: ¿A quién van dirigidos los cuidados enfermeros? El punto de mira de los cuidados se amplía a la familia que aprende de sus propias experiencias de salud.

Una teorizadora canadiense ha elaborado para la disciplina enfermera un modelo orientado hacia la promoción de la salud de la familia; se trata de Moyra Allen. Su modelo, ya conocido con el nombre “modelo de McGill” es considerado ya como modelo conceptual, ya como modelo de intervención. La filosofía de los cuidados de salud primarios y la teoría del aprendizaje social de Bandura (1977) son las fuentes explícitas subyacentes en esta concepción.

## **ESCUELA DEL SER HUMANO UNITARIO**

Se sitúa en el contexto de la orientación de apertura hacia el mundo y del paradigma de la transformación. Las teorizadoras de esta escuela intentan responder a la pregunta ¿A quién van dirigidos los cuidados enfermeros? Es gracias a esta escuela que el holismo ha conseguido todo su significado.

Sin embargo, Rogers (1983) evita el concepto holismo a causa de la mala utilización que muchos han hecho de él. Prefiere el concepto de persona unitaria e invita a las enfermeras a desarrollar la ciencia del ser humano unitaria e invita a las enfermeras a desarrollar la ciencia del ser humano unitario. Otras teorizadoras se han unido a esta escuela y han añadido fuentes filosóficas extraídas del existencialismo y de la fenomenología. Se trata de Margaret Newman y de Rosemarie Rizzo Parse.

Inspirada por la idea de Rogers, según la cual la salud y la enfermedad son expresiones del proceso de la vida y no están ni opuestas ni divididas, Newman (1986) propone una teoría de la salud que será la expansión de la conciencia. La salud es la realización continua de uno mismo como ser humano unitario, y la enfermedad está integrada en la salud; forma parte del proceso de expansión de la conciencia, del cambio. Describimos los modelos conceptuales del ser humano unitario de Rogers y del ser hacia-su-actuación de Parse con el fin de ilustrar esta escuela del pensamiento.

## **ESCUELA DEL CARING**

Durante los últimos quince o veinte años, el concepto de caring ha sido centro de varios escritos de la disciplina de enfermería. Lininger (1981) ha mantenido este concepto como la esencia de la disciplina. Benner y Wrubel (1989) sugiere que una práctica enfermera se basa sobre la prioridad del caring reemplaza aquella en la que el enfoque comprende la promoción, la prevención y la restauración de la salud. A su vez, Watson (1985) propone que las enfermeras creen un ideal de caring que sea a su vez humanitario y científico.

Según Banner y Wrubel (1989), el caring está formado por el conjunto de las acciones que permiten a la enfermera, por ejemplo descubrir de manera sutil los signos de mejora o de deterioro de la persona. Caring también significa facilitar y ayudar, respetando los valores, las creencias, la forma de vida y la cultura de las personas (Leninger, 1988; Watson, 1988). Las teorizadoras creen que las enfermeras pueden mejorar la calidad de los cuidados a las personas si se abren a dimensiones tales como a la espiritualidad y la cultura y si integran los conocimientos vinculados a estas dimensiones.

Tiene conceptos centrales el caring y la cultura, se sitúa también en la orientación de la apertura hacia el mundo y el paradigma de la transformación. Centrándose en el cuidado intenta responder de nuevo la pregunta: ¿Cómo las enfermeras hacen lo que hacen? Describiremos los trabajos de dos teorizadoras con el fin de ilustrar esta escuela. Se trata de la teoría, el cuidado humano (human caring), de Jean Watson y de la teoría de la diversidad y de la universalidad del cuidado cultural, de Madeleine Leininger.

#### **4.4. PARADIGMAS DE ENFERMERÍA<sup>15</sup>**

##### **PARADIGMA DE LA CATEGORIZACIÓN**

Según el paradigma de la categorización, los fenómenos son divisibles en categorías, clases o grupos definidos, considerados como elementos aislables o manifestaciones simplificables.

Un cambio en un fenómeno es consecuencia de condiciones anteriores. Así, los elementos y las manifestaciones conservan entre sí las reacciones lineales y causales. Bajo el ángulo de este paradigma, el desarrollo de los conocimientos se orienta hacia el descubrimiento de leyes universales. Orienta el pensamiento hacia la búsqueda de un factor causal responsable de la enfermedad.

Ha inspirado particularmente dos orientaciones en la profesión enfermera, una orientación centrada en la salud pública que se interesa tanto en la persona como en la enfermedad y, más tarde, una orientación centrada en la enfermedad y estrechamente unida a la práctica médica.

##### Orientación hacia la salud pública

Desde el siglo XII al XIX, la necesidad de mejorar la salubridad y controlar las enfermedades infecciosas en los medios clínicos y comunitarios caracteriza esta orientación. A mitad del siglo XIX, la mayoría de la población no sabía nada de infecciones bacteriológicas y sobre los modos de propagación de la enfermedad, e ignora las precauciones más elementales. Son las motivaciones espirituales y humanitarias las que influyen profundamente los cuidados enfermeros de la época.

Florence Nightingale, gracias a su educación, su experiencia en cuidados enfermeros y su personalidad, se revela como la única persona calificada y dispuesta a enfrentarse con el desafío de organizar los cuidados enfermeros en los hospitales militares ingleses durante la guerra de Crimea (Dolan, Fitzpatrick y Herrmann, 1983). Acompañada de cuarenta enfermeras laicas y religiosas, intenta dar a los hospitales las condiciones de higiene más elementales.

Según Nightingale, los cuidados enfermeros están basados no solamente en la compasión, también en la observación en la experiencia, los datos estadísticos, el conocimiento en higiene pública y en nutrición y sobre las competencias administrativas. La preocupación de la enfermera está al lado de personas enfermas o sanas consiste en proporcionar al paciente el mejor entorno posible para que las fuerzas de la naturaleza permitan la curación o el mantenimiento de la salud.

Estas ideas guían a Nightingale hacia la elaboración de un plan para la formación de enfermeras competentes. Después de la guerra de Crimea, esta fundación permite establecer una escuela de enfermeras. Se les da una orientación hacia la salud pública.

Orientación hacia la enfermedad

Se sitúa hacia finales del siglo XIX en un contexto marcado por la expansión del control de las infecciones. La erradicación de las enfermedades transmisibles es prioridad de los años 1900 a 1950. La salud es concebida como la ausencia de enfermedad; el origen de la enfermedad se reduce a una causa única.

## **PARADIGMA DE LA INTEGRACIÓN**

El paradigma de la integración prolonga el paradigma de la categorización reconociendo los elementos y las manifestaciones de un fenómeno e integrando el contexto específico en que se sitúa un fenómeno. Ha inspirado la orientación enfermera hacia la persona.

Orientación hacia la persona

En América del Norte, se sitúa la orientación hacia la persona entre 1950 y 1975. Esta orientación está marcada por dos hechos importantes: la urgencia de los programas sociales y el desarrollo de los medios de comunicación. Como reacción al sufrimiento humano vivido durante la crisis económica de los años 1930 y de la segunda guerra mundial. Se realizan escritos sobre la psicología individual, sobre



la teoría de la motivación (Maslow, 1943; 1954), esta evolución da lugar a una diferenciación entre la disciplina enfermera con relación a la médica.

La enfermera planifica y evalúa sus acciones en función de las necesidades no satisfechas. Se vuelve una consejera experta que ayuda a la persona a escoger los comportamientos de salud mejor adaptados a un funcionamiento personal e interpersonal más armonioso. Siguiendo la evolución de disciplinas afines e inspirándose en modelos conceptuales propios de la disciplina, la enfermera modifica su lenguaje y su actitud.

### **PARADIGMA DE LA TRANSFORMACIÓN**

Representa un cambio de mentalidad sin precedentes. Se trata de un proceso recíproco y simultáneo de interacción.

Según el paradigma de la transformación, un fenómeno es único en el sentido de que no se puede parecer totalmente a otro. Algunos presentan similitudes, pero ningún otro se le parece totalmente. Cada fenómeno puede ser definido por una estructura, un pattern único; es una unidad global en interacción recíproca y simultánea con una unidad global más grande, un mundo que lo rodea. Conocido desde hace tiempo en el mundo oriental, esta gran corriente del pensamiento está ya bien situada en todas las esferas del mundo occidental.

Es la base de una apertura hacia el mundo. Ha inspirado a nuevas concepciones de la disciplina enfermera.

Apertura hacia el mundo

De envergadura internacional, esta apertura hacia el mundo tuvo lugar en la mitad de la década de los años 70. Se abren fronteras, al principio en los aspectos culturales, después en la economía y finalmente en la política: la cultura occidental influye en la cultura oriental y viceversa; grandes movimientos de población y de dinero transforman, a la vez, la composición étnica original de un país y los mercados económicos, las comunicaciones se intensifican y dan lugar a una proliferación de experiencias.

La organización mundial de la salud (OMS), autora de la declaración de Ama-Ata, reconoce las relaciones entre la promoción, la protección de la salud entre los pueblos y el proceso equitativo sobre el plan económico y social. Propone una filosofía para el sistema de salud “los hombres tienen el derecho y el deber de participar individual y colectivamente en la planificación y la realización de medidas de protección sanitaria que le son destinadas”.

Los cuidados globales y los integrales dan a la enfermera la responsabilidad total del conjunto de los cuidados enfermeros requeridos por el cliente. La enfermera que evoluciona en estos sistemas posee un conjunto de conocimientos específicos de la disciplina. Lo mismo ocurre con otros sistemas más recientes como el sistema modular y la gestión de casos. Para dispensar cuidados enfermeros es cada vez más necesario comprender los procesos, los problemas y las situaciones de las personas de todas las edades, en todas las situaciones de la vida y en un mundo de constante evolución (Gortner, 1983; Polit y Hungler, 1991).

#### **4.5 TEORÍA DEL DÉFICIT DEL AUTOCUIDADO DOROTHEA E. OREM<sup>15</sup>**

##### **BIOGRAFÍA**

Nació en Baltimore, Maryland. Su padre, trabajador de la construcción, era aficionado a la pesca, y su madre ama de casa, a la lectura. Inicio su carrera de enfermera en la escuela de Enfermería del Providence Hospital de Washington D.C; donde finalizo su diplomatura a principios de la década de los 30. Continúo su formación y obtuvo un BSN de la universidad católica de América en 1939 y un Master of Science en formación de enfermería en 1945 en la misma universidad.

Su experiencia profesional incluye el ejercicio privado, la enfermería hospitalaria y la docencia. Orem fue directora de la escuela de enfermería y del departamento de enfermería del Providence Hospital, Detroit, desde 1940 a 1945. Tras abandonar Detroit, permaneció en Indiana durante siete años (1949-1957) trabajando en la División de Servicios Institucionales y Hospitalarios del Departamento de Salud del Estado de Indiana con el objetivo de mejorar la calidad

de la enfermería en los hospitales generales del estado. Fue en este período cuando Orem desarrollo su definición del ejercicio profesional de la enfermería.

En 1957 se trasladó a Washington D.C. trabajando como consultora para planes de estudio de la oficina de educación del ministerio de salud, educación y bienestar (HEW) desde 1950 a 1960. Durante esta etapa comienza a detectar déficit en la formación de las enfermeras sin titulación. Durante su etapa en el HEW elabora un proyecto para elevar la formación de las enfermeras no tituladas, lo que le llevo a plantear la pregunta de ¿Cuál es la materia de enfermería? Como resultado, publico Guidelines for Developing Curricula for The Education of Practical Nurses.

En 1959 inició su actividad docente como profesora agregada de formación de enfermería en la universidad católica de América. Posteriormente fue decana en funciones de la escuela de enfermería y profesora adjunta de formación de enfermería. Durante su estancia en la universidad católica continuo el desarrollo de su concepto de enfermería del autocuidado y escribió The hope of Nursing (1962), fue publicado en el Journal Of Nursing Education. En 1970 abandono la Universidad Católica y estableció su primera Consulting firm como Orem y Shields SA; en Chevy Chase, Maryland. El primer libro de Orem, publicado en 1971, fue Nursing: Concepts of Practice. La universidad de Georgetown le concedió el titulo honorifico de doctora en ciencias en 1976. Levels of Nursing Education and Practice, fue publicado en la revista de los alumnos de la escuela de enfermería Jonh Hopkins en 1979. En 1980 recibió el premio a la teoría de enfermería de la asociación de alumnos de la universidad católica de América. En el mismo año se publicó la segunda edición de Nursing: Concepts and Practice, y en 1985, la tercera. Orem se retiró en 1984, residiendo desde entonces en Savannah, Georgia, donde disfruta leyendo, viajando, realizando tareas de asesoramiento y asistiendo a conferencias de enfermería para exponer su teoría.

La cuarta edición de su obra Nursing Concepts and Practice se finalizó en 1991. Participo en conferencias y continuo trabajando con sus colegas mediante discusiones sobre la estructura de la teoría y su aplicación a la enfermería.

## Aplicación de datos empíricos

En 1958 Orem tuvo una intuición acerca de por qué los individuos necesitan la ayuda de la enfermería y pueden ser ayudados a través de ella. La reflexión sobre este tema le proporciono los conocimientos necesarios para formular y expresar su concepto de enfermería.

En 1959 trabajó como profesora colaboradora de educación enfermera en la CUA, como decana en funciones de la escuela de enfermería y como profesora asociada de educación enfermera. En 1970 empezó a dedicarse a su propia empresa consultora.

La Georgetown University le confirió el título honorario de Doctor of Science en 1976; recibió el premio Alumni Association Award for Nursing Theory de la CUA en 1980. Entre los demás títulos recibidos se incluyen el Honorary Doctor of Science, Incarnate Word College, en 1980; el Doctor of Humans Letters, Illinois Wesleyan University (IWU) en 1988; el Linda Richard Awar, National League for Nursing en 1991; y el Honorary Fellow of the American Academy of Nursing Honoris Causae de la universidad de Missouri en 1998. Se han publicado ediciones posteriores de Nursing: Concepts of Practice en 1980, 1985, 1991, 1995 y 2001. Murió el 22 de junio del 2007 en Savannah Georgia a la edad de 94 años.

## **PRINCIPALES CONCEPTOS Y DEFINICIONES**

Teoría sobre el déficit de autocuidado como una teoría general constituida por tres subteorías relacionadas:

- Teoría del autocuidado
- Teoría del déficit de autocuidado
- La teoría de los sistemas de enfermería

Los conceptos principales de esta teoría son:

**Autocuidado:** Actividad del individuo aprendida por este y orientada hacia un objetivo. Conducta que el individuo dirige para regular los factores que afectan a su propio desarrollo y actividad en beneficio de la vida, salud o bienestar.

**Requisitos de autocuidado:** Son la expresión de los objetivos que se han de alcanzar, de los resultados que se desea obtener del compromiso deliberado con el autocuidado. Son los medios para llevar a cabo acciones que constituyen el autocuidado. Se pueden desglosar en tres categorías:

**Requisitos universales de autocuidado:** Son comunes para todos los seres humanos, incluyen la conservación del aire, agua, alimentos, eliminación, actividad y descanso, soledad e interacción social, prevención de riesgos y promoción de las actividades humanas.

**Requisitos de autocuidado relativos al desarrollo:** Se separan de los requisitos universales. Promueven procedimientos para la vida y para la maduración y previenen las circunstancias perjudiciales para esa maduración y mitigación de sus efectos.

## **SUPUESTOS PRINCIPALES**

### **AGENTE**

Es la persona que se compromete a realizar un curso de acción o que tiene el poder de comprometerse en un curso de acción.

### **AGENTE DE CUIDADO DEPENDIENTE**

Es el adolescente o el adulto que acepta asumir la responsabilidad de conocer y cubrir las demandas terapéuticas de autocuidado de otras personas importantes para él, que dependen socialmente de él, o que regula el desarrollo o el ejercicio de la actividad de autocuidado de estas personas.

## DÉFICIT DE AUTOCUIDADO

El déficit de autocuidado es una relación entre las propiedades humanas de necesidad terapéutica de autocuidado y la actividad de autocuidado en la que las capacidades de autocuidado constituyentes desarrolladas de la actividad de autocuidado no son operativas o adecuadas para conocer y cubrir algunos o todos los componentes de la necesidad terapéutica de autocuidado existentes.

## ACTIVIDAD ENFERMERA

Es la capacidad desarrollada por las personas formadas como enfermeras que les da poder para ser representadas como enfermeras y dentro del marco de una relación interpersonal legítima, para actuar, saber y ayudar a las personas de esas relaciones a cubrir sus necesidades terapéuticas de autocuidado y a regular el desarrollo o el ejercicio de la actividad a su cuidado.

## DISEÑO ENFERMERO

Se trata de una actividad profesional desarrollada tanto antes como después del diagnóstico y la prescripción enfermera, a partir de juicios prácticos de reflexión sobre las condiciones existentes, para sintetizar los elementos de una situación concreta de relaciones ordenadas a unidades operativas de estructura.

El objetivo del diseño enfermero es ofrecer guías para alcanzar los resultados necesarios y previstos en la producción de la enfermería hacia el logro de las metas enfermeras; las unidades conjuntas constituyen la pauta que guía la producción de la enfermería.

## SISTEMAS ENFERMEROS

Son las series y las secuencias de las acciones prácticas deliberadas de las enfermeras que actúan a veces de acuerdo con las acciones de las necesidades terapéuticas de autocuidado de sus pacientes y para proteger y regular el ejercicio o desarrollo de la actividad de autocuidado de los pacientes.

## MÉTODOS DE AYUDA

Un método de ayuda desde una perspectiva enfermera es una serie secuencial de acciones que, si se lleva a cabo, resolverá o compensará las limitaciones asociadas a la salud de las personas que se comprometen a realizar acciones para regular su propio funcionamiento y desarrollo, o el de sus dependientes.

Las enfermeras utilizan todos los elementos, los seleccionan y los combinan en relación con las necesidades de acción de las personas que reciben tratamiento enfermero y en relación con las limitaciones de acción asociadas con su estado de salud.

## SUBTEORIAS DE AUTOCAUIDADO

El modelo muestra que cuando la capacidad de autocuidado del individuo es menor que la demanda de autocuidado terapéutico, la enfermedad compensa el déficit de autocuidado o de asistencia dependiente.

## AUTOCAUIDADO

Las personas maduras o en vías de la maduración llevan a cabo acciones o secuencias de acciones dirigidas hacia ellos mismos o hacia los aspectos del entorno que cumplen o se supone que cumplen determinados requisitos para controlar los factores que promueven, afectan de forma perjudicial o interfieren a la regulación de sus propias funciones o desarrollo para contribuir a la continuidad de la vida o mantenimiento y a la salud o bienestar personal.

## DÉFICIT DE AUTOCAUIDADO

Todas las limitaciones de las personas para comprometerse en esfuerzos prácticos dentro del dominio y los límites de la enfermería están asociados, con la subjetividad de los individuos maduros o en vías de maduración, a limitaciones de acción relacionadas o derivadas de la salud, que les incapacitan parcial o totalmente para conocer los requisitos o existentes de asistencia reguladora de ellos mismos o de las personas a su cargo.

## **SISTEMAS DE ENFERMERÍA**

Es algo que se construye a través de las actividades de las enfermeras y de las relaciones entre las enfermeras y los pacientes. Es un producto que debería ser beneficioso para las personas con categoría de paciente en las situaciones del ejercicio profesional de la enfermería.

Método lógico

La intuición de Orem condujo a la formalización inicial y posterior expresión de un concepto general de enfermería. Esa generalización hizo posible el razonamiento deductivo de la enfermería.

## **REQUISITOS DEL AUTOCUIDADO DE LAS ALTERACIONES DE LA SALUD**

La enfermedad o la lesión no solo afecta las estructuras y/o mecanismos fisiológicos o psicológicos si no al funcionamiento humano integrado. En tales situaciones las necesidades de autocuidado surgen tanto del estado patológico como de los procedimientos utilizados para su diagnóstico o su tratamiento. Para que las personas con alteraciones de la salud sean capaces de utilizar un sistema de autocuidado en estas situaciones tienen que ser capaces de aplicar los conocimientos necesarios oportunos para su propio cuidado.

Demanda de autocuidado terapéutico: Es una entidad de carácter humano, que describe al individuo desde el punto de vista estructural, funcional y de desarrollo. Se basa en la teoría de que el autocuidado es una fuerza reguladora humana y en hechos y teorías de las ciencias humanas y medioambientales.

Acción del autocuidado: Es la habilidad adquirida compleja para identificar las necesidades continuas de asistencia de uno mismo que regulan los procesos vitales, mantienen o promueven la integridad de la estructura, actividad y desarrollo humano y promueven el bienestar.

Agente: Persona que ejecuta la acción

Agente de autocuidado: El que proporciona el autocuidado



Agente de asistencia dependiente: El que se ocupa de la asistencia de niños o de adultos dependientes

## **DÉFICIT DE AUTOCUIDADO**

Relación entre la demanda de autocuidado terapéutico y la acción de autocuidado de las propiedades humanas en la que las aptitudes desarrolladas para el autocuidado que constituyen la acción no son operativas o adecuadas para conocer e identificar algunos o todos los componentes de la demanda de autocuidado terapéutico existente o prevista.

Acción de enfermería: Propiedad o atributo complejo de las personas formadas o entrenadas como enfermeras que capacita para conocer y ayudar a los demás a identificar su demanda de autocuidado terapéutico, controlar el ejercicio o desarrollo de su acción de autocuidado o cuidado dependiente.

Sistema de enfermería: Serie continua de acciones que se producen cuando las enfermeras vinculan una o varias formas de ayuda propias acciones o a las acciones de personas a las que se está asistiendo y que están dirigidas a identificar las demandas de autocuidado terapéutico de esas personas o a regular la acción de su autocuidado.

## **TIPOS DE SISTEMAS DE ENFERMERÍA**

Se han identificado tres:

Sistemas de enfermería totalmente compensatorios: Son necesarios cuando la enfermera está compensando una incapacidad total del paciente para realizar actividades de autocuidado que requieren de deambulación y de manipulación.

Sistemas de enfermería parcialmente compensatorios: Son aquellos en los que tanto la enfermera como el paciente realizan medidas de asistencia y otras actividades que impliquen labores manipulativas o deambulatorios.

Sistemas de apoyo educativo: Son para aquellas situaciones en que el paciente es capaz de realizar o puede y debe aprender a realizar las medidas requeridas de autocuidado terapéutico interno y externo, pero que pueden hacerlo sin ayuda.

#### Métodos de ayuda

- Actuar o hacer por
- Guiar
- Enseñar
- Apoyar
- Proporcionar un entorno que estimule el desarrollo

#### Supuestos principales

Orem identifico cinco supuestos subyacentes en la teoría general de enfermería:

1. Los seres humanos necesitan ser estimulados de una forma continua para seguir vivos y actuar de acuerdo con las cualidades humanas naturales.
2. La acción humana, la capacidad de actuar deliberadamente, se ejerce en forma de ayuda hacia uno mismo y hacia los demás para identificar las necesidades y crear los estímulos necesarios.
3. Los seres humanos maduros experimentan privaciones en forma de limitaciones para actuar en ayuda de uno mismo y de los demás, mediante aportaciones que sustenten la vida y regulen sus funciones.
4. La acción humana se lleva a cabo al descubrir, desarrollar y transmitir a los demás formas y medios para identificar las necesidades y realizar las aportaciones hacia uno mismo y hacia los demás.
5. Grupo de seres humanos que poseen unas relaciones estructuradas agrupan las tareas y reparten las responsabilidades para ayudar a los miembros del grupo que experimentan privaciones para realizar las aportaciones deliberadas necesarias hacia sí mismos o hacia los demás.

#### **4.6. MÉTODO ENFERMERO<sup>16</sup>**

El Proceso de Enfermería es el resultado de los esfuerzos que comenzaron a realizarse a mediados del siglo XX para sistematizar los cuidados con el propósito de hallar un método que permita estimar la calidad de las intervenciones de los profesionales de la enfermería. Estas afirmaciones conducen al nacimiento de un proceso de intervención producto de la corriente reflexiva acontecida en el nacimiento de lo que conocemos como Modelos Teóricos en Enfermería.

No obstante, los modos tradicionales de proceder de los enfermeros son la base sobre la que descansa tanto esta sistematización como las áreas que recaen bajo su competencia.

Los cuidados relacionados con la higiene y el confort, la eliminación, alimentación, desplazamiento y movilización del paciente, la preparación y administración de la medicación y los utensilios precisos para las curas, la vigilancia, del estado de salud del enfermo, acompañamiento a los enfermos durante el proceso de muerte, fueron las actividades que desarrollaron los enfermeros en distintas instituciones. La naturaleza de los establecimientos en los que se desarrollan las actividades enfermeras pone de manifiesto que los cuidados de Enfermería.

Así pues, la enfermería no siempre estuvo ligada al desequilibrio de la salud, pero lo que se desprende de las fuentes históricas es que la identificación progresiva de la actividad de cuidar fue caracterizada a través de la óptica de la enfermedad. De hecho la autoría de los textos es un indicador de este aspecto, ya que los primeros manuales de instrucción de enfermeros, datados en el siglo XVII, fueron escritos por enfermeros varones que ejercían esta profesión, lo que supone una diferencia notable con el género femenino que se le presupone actualmente a la profesión de enfermería. La publicación de estos libros dirigidos a unos lectores a quienes se pretenden formar para el ejercicio clínico de la Enfermería.

El nacimiento del Proceso de Enfermería es el resultado de los esfuerzos de la reflexión que distintas “teóricas” realizaron a partir de la década de 1950, la naturaleza e importancia de los cuidados enfermeros y el medio por el que se pragmatizan las acciones de los profesionales de la enfermería.

Partiendo de estas consideraciones aceptadas hoy en día, en 1955 durante una conferencia Lydia Hall en Nueva Jersey, cuando esta formulo su conocida afirmación “la asistencia sanitaria es un proceso” que tiene como preposiciones fundamentales “al paciente, para el paciente y con el paciente”.

No fue hasta la década siguiente cuando comienza a apreciarse un significativo interés por el Proceso de Enfermería momento en el que se desarrollan las obras de Ida Jean Orlando, Dorothy E. Johnson y Ernestine Wiedenbach. La primera de ellas fue la que propuso la “Teoría del proceso deliberativo”, es considerada como la formulación embrionaria del proceso de enfermería, ya que propone la distinción entre las acciones deliberadas y las automáticas de los profesionales.

Fue hasta 1966 cuando Louis Knowles presento una descripción de las actividades de los enfermeros, momento que puede considerarse como el impulsor directo de la descripción de la metodología empleada en el ejercicio clínico. Explicito que las actividades que se desarrollan consiste fundamentalmente en descubrir información, investigar fuentes para obtener datos, decidir el proceso a seguir, actuar o poner en marcha el plan concebido y discriminar o priorizar las necesidades del paciente y por lo tanto las intervenciones de las enfermeras. Estas fases resultaron cruciales, de tal modo que tan solo un año después un grupo de profesores de la escuela de enfermería de la universidad católica de colorado identifico cuatro de las actuales fases del proceso: valoración, planificación, ejecución y evaluación.

## **VALORACIÓN**

Se incluye la recogida de datos, su verificación, organización, comprobación de las primeras impresiones y su anotación y en ella se incluyen los métodos de entrevista, observación y el examen físico. En la primera parte del proceso, las creencias, los conocimientos y las capacidades del personal son los principales factores influyentes en el modo que se desarrolla la intervención clínica.

Métodos para obtener los datos:

a) Observación: Es el momento del primer encuentro con el paciente se realiza a través de los sentidos y, según estudios del proceso actuales, el modo en el que se matizan las impresiones iniciales. Es una habilidad que precisa practica y disciplina.

b) Entrevista clínica: Existen dos tipos de entrevista, ésta puede ser formal o informal. La entrevista formal consiste en una comunicación con un propósito específico, en la cual la enfermera realiza la historia del paciente. El aspecto informal de la entrevista es la conversación entre enfermera y paciente durante el curso de los cuidados. La entrevista debe contener una iniciación, cuerpo y cierre; el entrevistador debe tener empatía, calidez, concreción y respeto.

c) La exploración física en la actualidad es de gran importancia como parte vital e integral del proceso de enfermería, sirve para enriquecer los datos básicos sobre los cuales se hacen los juicios de enfermería y por lo tanto, debe incluirse en el repertorio de métodos que necesitan las enfermeras que están ejerciendo la profesión<sup>17</sup>. Se realiza por medio de:

Inspección: se realiza con el sentido de la vista, debe ser cuidadoso y global, puede realizarse con el fin de descubrir características físicas significativas. Un examen completo debe anotar tanto la apariencia general del área que se examina como sus características específicas: la presencia o ausencia de rasgos y de colores habituales o excepcionales, la textura, localización, posición, temperatura, tamaño, los signos vitales, el tipo y grado de movimiento la simetría y la comparación con el lado opuesto del cuerpo. La inspección requiere que la enfermera sea capaz de discernir lo que es normal, lo que es poco común, pero que se halla dentro de límites de lo normal, lo que es anormal y requiere atención.

Palpación: basado en el tacto y la sensación, es el proceso de examinar el cuerpo empleando el sentido del tacto con el objeto de determinar las características de los órganos y de los tejidos, también la percepción de movimiento, la posición, la consistencia y la forma. El éxito depende no sólo de las habilidades de la palpación que tiene quien hace el examen, sino también de la competencia que

tenga esta persona para discriminar o interpretar el significado de lo que se está palpando.

Percusión: se basa en el tacto, percusión y la audición, consiste en dar golpes en la superficie del cuerpo, en forma ligera pero aguda, para producir sonidos que le permitan a quien examina determinar la posición, el tamaño y densidad de una estructura subyacente. La calidad de los sonidos logrados varía de acuerdo con la densidad de los tejidos adyacentes. Existen dos métodos de percusión: directo o indirecto.

Auscultación: mediante un estetoscopio, es el procedimiento que consiste en escuchar los sonidos que producen los diferentes órganos del cuerpo con el objeto de descubrir variaciones y desviaciones en relación con sus propias características. Esta destreza es especialmente exigente para quien está tratando de aprenderla, porque los sonidos anormales no se pueden distinguir sino cuando la persona que realiza el examen ya ha desarrollado una apreciación clara de las variaciones normales de los sonidos que producen las estructuras del cuerpo. La clave para lograr una auscultación exitosa está en escuchar sólo en un lugar a la vez y concentrarse en lo que se está oyendo, esta técnica es la más complicada de las habilidades relacionadas con el examen físico, el aprendiz deberá concentrarse primero en reconocer los ruidos anormales y capacitarse para lograr el primer grado de discriminación de la auscultación: o sea, distinguir los sonidos normales de los anormales; antes de seguir hacia el nivel que le permite discernir la naturaleza y el significado de los hallazgos anormales de la auscultación.

La forma de abordar la exploración física puede ser céfalo-caudal, por aparatos y sistemas o por requisitos de autocuidado.

En esta etapa se obtiene y examina la información sobre el estado de salud, buscando evidencias de funcionamiento anormal o factores de riesgo que puedan contribuir a la aparición de problemas de salud.

## DIAGNÓSTICO

Establecimiento de conclusiones sobre los datos provisionales o definitivos. La primera conferencia para la clasificación del diagnóstico de enfermería tuvo lugar en 1973, existiendo en su forma actual desde 1982. Se organizaron en nueve patrones de respuesta humana que refleja la interacción de las personas y su entorno. El diagnóstico de enfermería real se compone de tres partes que son el problema, el factor relacionado o la causa del mismo y los datos subjetivos u objetivos que indican su presencia.

Gordon fue la que definió los componentes de la enfermería en el formato "PES", siendo acrónimo de Problema, Etiología y Síntomas. Es un enunciado del problema real o potencial que requiere la intervención de enfermería con la finalidad de resolverlo o disminuirlo. El diagnóstico de riesgo describe respuestas humanas a situaciones que pueden desarrollarse a un futuro próximo en una persona, familia o comunidad vulnerable, por lo que solo está constituido por el problema y factor de riesgo causal. Por otra parte los diagnósticos de salud son un juicio real que se emite en una situación pero que podrían alcanzar un nivel mayor, pueden formularse anteponiendo "Potencial aumento de..." o "Potencial mejora de..." a la etiqueta diagnóstica y se prescinde de los factores relacionados y los signos y síntomas.

Los componentes de las categorías diagnósticas, aceptadas por la NANDA para la formulación y descripción diagnóstica, en 1990 novena conferencia se aceptaron 90 categorías diagnósticas. Cada categoría diagnóstica tiene 4 componentes:

- 1.- Etiqueta descriptiva o título: ofrece una descripción concisa del problema (real o potencial). Es una frase o término que representa un patrón.
- 2.- Definición: expresa un significado claro y preciso de la categoría y la diferencia de todas las demás.

3.- Características definitorias: Cada diagnóstico tiene un título y una definición específica, ésta es la que nos da el significado propiamente del diagnóstico, el título es solo sugerente.

4.- Las características que definen el diagnóstico real son los signos y síntomas principales siempre presentes en el 80-100% de los casos. Otros signos y síntomas, que se han calificado como secundarios están presentes en el 50-79% de los casos, pero no se consideran evidencias necesarias del problema.

5.- Factores etiológicos y contribuyentes o factores de riesgo: Se organizan entorno a los factores fisiopatológicos, relacionados con el tratamiento, la situación y la maduración, que pueden influir en el estado de salud o contribuir al desarrollo del problema.

En esta etapa se analizan los datos e identifican los problemas reales o potenciales que constituyen la base del plan de cuidados, identifica los recursos para un plan de cuidados eficiente.

## **PLANIFICACIÓN**

Se incluye las estrategias diseñadas para reforzar las respuestas saludables de la persona, bien para impedir, reducir o corregir las respuestas insanas. Consta de cuatro pasos lógicos y consecutivos para proporcionar unos cuidados adecuados al estado de salud del paciente.

En primer lugar se deben establecer las prioridades, por lo que es preciso un sistema para determinar que diagnóstico o diagnósticos serán tratados y en el orden jerárquico. El segundo componente es el desarrollo de los resultados (objetivos). Su formulación se deriva de la respuesta humana identificada, su propósito es el de constituirse como criterio para la evaluación del grado en la que la respuesta humana ha sido impedida, modificada o corregida y así valorar la calidad de los cuidados en enfermería. Aquí se delimitan los resultados esperados.

Las intervenciones de enfermería suelen clasificarse en dependientes, interdependientes e independientes y se centra en las actividades necesarias para



el fomento, conservación o restablecimiento de la salud del cliente; se delimitan las tareas concretas que se realizarán, puede realizarlo el personal o educar a los familiares y que ellos puedan realizarlo. El último paso en la planificación lo constituye la documentación que puede realizarse en un plan de atención individualizado, estandarizado o informatizado y cuyo propósito es procurar cuidados eficaces y continuos.

## **EJECUCIÓN**

La fase de ejecución es la cuarta etapa del plan de cuidados, es en esta etapa cuando realmente se pone en práctica el plan de cuidados elaborado. La ejecución, implica las siguientes actividades enfermeras:

1. Preparación: En este momento es indispensable valorar las condiciones del paciente, el nivel de conciencia, el grado de movilidad o algún déficit neuronal; se debe tener en cuenta el tiempo, el profesional y el material. Se debe conocer las complicaciones más habituales de la intervención para estar preparado para cualquier evento adverso.
2. Intervención: Se estudian las cualidades del cliente, sus problemas y relaciones con los demás. Es importante la coordinación con otros miembros del equipo de salud si se requiere. Proporcionar educación a la familia para que comprendan la importancia y al paciente para que exista colaboración.
3. Documentación: Es importante que en cada etapa del proceso se realicen las anotaciones correspondientes, las cuales deben ser completas y exactas.

El enfermero tiene toda la responsabilidad en la ejecución del plan, pero incluye al paciente y a la familia, así como a otros miembros del equipo. En esta fase se realizarán todas las intervenciones enfermeras dirigidas a la resolución de problemas (diagnósticos enfermeros y problemas interdependientes) y las necesidades asistenciales de cada persona tratada

## **EVALUACIÓN**

La fase que determina la calidad de los cuidados prestados, obliga a la revisión de todos y cada uno de los pasos establecidos por el Proceso de Enfermería y permite apreciar tanto los progresos experimentados por el paciente como a adecuación de las intervenciones enfermeras. Estas dos dimensiones permiten garantizar la calidad de cuidados de enfermería prestados. Una valoración precisa, unos diagnósticos apropiados, una planificación realista y una ejecución pertinente parecen ser los criterios que procura asegurar esta última etapa. Esta etapa es la que permite establecer conclusiones del trabajo realizado, puede darnos datos reales sobre la eficacia de las intervenciones realizadas, sin olvidar que esta es continua y permite realizar revaloraciones.

A pesar de situarse en el extremo final del proceso está presente en todas y cada una de las fases, pues la dirección que tomara cada una depende de la anterior al ser una metodología organizada de un modo consecutivo, es importante documentarla y llevar un registro detallado.

### **4.7 RELACIÓN DEL PROCESO ENFERMERO Y LA TEORÍA**

Orem ha destacado en todo su modelos que la enfermería es acción y, al igual que con otros modelos de enfermería, las ideas deben traducirse de manera que puedan ser utilizadas en la práctica. La traducción se logra usando el proceso de enfermería, un método tradicionalmente consistente en cuatro etapas: valoración, planificación, ejecución y evaluación. Orem aboga por el uso del proceso de enfermería pero de una forma más coherente con su teoría. Específicamente, contempla el proceso de enfermería como aquel que requiere que las enfermeras participen en operaciones interpersonales y sociales, operaciones tecnológico-profesionales. Operaciones interpersonales y sociales.

Los procesos interpersonales y sociales implican que la enfermera desarrolle un estilo social e interpersonal adecuado cuando trabaje con los pacientes y sus familias. En particular, las enfermeras deberían:

1. Iniciar y mantener una relación efectiva con el paciente, su familia y otros.
2. Ponerse de acuerdo con el paciente y otros para responder las cuestiones relacionadas con la salud.
3. Colaborar continuamente y revisar la información con el paciente y otros

Los procesos deben ser mantenidos o modificados, cuando sea apropiado, mediante la relación de la enfermería con los pacientes.

#### Operaciones tecnológico-profesionales

Las operaciones tecnológico-profesionales son identificadas como diagnósticas, prescriptivas, de tratamiento o reguladoras y operaciones de cuidado de casos. Mientras en estas operaciones hay una secuencia inherente, en las que las acciones lógicamente diagnósticas (valoración) deben ocurrir antes de las acciones prescriptivas (planificación), es posible que el cuidado sea iniciado y evaluado (operaciones de tratamiento o reguladoras) antes de haber obtenido toda la información requerida para la valoración.

Las operaciones de cuidado de casos, sin embargo (aspectos de auditoría de cuidados del proceso de enfermería), continuarán durante toda la interacción de enfermería con los pacientes. Orem contempla las operaciones tecnológico-profesionales como las “piedras angulares” en el proceso de enfermería pero reconoce que la realización de estas operaciones dependerá del paciente, su familia, las enfermeras y posiblemente de otros factores. Las operaciones tecnológico-profesionales son particulares del modelo de Orem, y merecen ser contempladas detalladamente.

#### **4.8. CONSIDERACIONES ÉTICAS**

El profesional de enfermería adquiere el compromiso de observar normas legales y éticas para regular su comportamiento; así sus acciones, decisiones y opiniones tratarán de orientarse en el marco del deber ser para una vida civilizada, respetando lo que se considera deseable y conveniente para bien de la sociedad, de la profesión, de los usuarios de los servicios de enfermería y de los mismos profesionistas. Es importante mencionar que la observancia de las normas éticas es una responsabilidad personal, de conciencia y de voluntad para estar en paz consigo mismo. Por lo tanto, el profesionista se adhiere a un código de ética por el valor intrínseco que tiene el deber ser y en razón del valor que el mismo grupo de profesionistas le otorgue.

#### **PRINCIPIOS**

La profesión de enfermería exige una particular competencia profesional y una profunda dimensión ética plasmada en la ética profesional que se ocupa de los deberes que surgen en relación con el ejercicio de la profesión. Así cualquier intervención de enfermería se rige por criterios éticos genéricos que pueden resumirse en trabajar con competencia profesional, sentido de responsabilidad y lealtad hacia sus compañeros.

Beneficencia y no maleficencia.- Se entiende como la obligación de hacer el bien y evitar el mal. Se rige por los siguientes deberes universales: hacer o promover el bien y prevenir, apartar y no infringir daño o maldad a nada.

Si al aplicar este principio no se tienen las condiciones, medios o conocimientos para hacer el bien, se debe elegir el menor mal evitando transgredir los derechos fundamentales de la persona, los cuales están por encima de la legislación de los países y de las normas institucionales. Para la aplicación de este principio se debe buscar el mayor bien para la totalidad; esto tiene una aplicación individual y social.

Justicia.- La justicia en la atención de enfermería no se refiere solamente a la disponibilidad y utilización de recursos físicos y biológicos, sino a la satisfacción de las necesidades básicas de la persona en su orden biológico, espiritual, afectivo,

social y psicológico, que se traducen en un trato humano. Es un valor que permite ser equitativo en el actuar para la satisfacción de las necesidades sin distinción de la persona.

Este principio permite aclarar y dar crédito a muchas situaciones desde aspectos generales y organizativos, como la asistencia institucional hasta la presencia de numerosas iniciativas sociales para otorgar con justicia los servicios de salud.

Autonomía.- Significa respetar a las personas como individuos libres y tener en cuenta sus decisiones, producto de sus valores y convicciones personales. Con este principio se reconoce el deber de respetar la libertad individual que tiene cada persona para determinar sus propias acciones.

El reconocimiento de la autonomía de la persona se da ética y jurídicamente con el respeto a la integridad de la persona y con el consentimiento informado en el que consta, preferiblemente por escrito si el paciente está consciente, que comprende la información y está debidamente enterado en el momento de aceptar o rechazar los cuidados y tratamientos que se le proponen. A través del consentimiento informado se protege y hace efectiva la autonomía de la persona, y es absolutamente esencial en los cuidados de enfermería.

Valor fundamental de la vida humana.- Este principio se refiere a la inviolabilidad de la vida humana, es decir la imposibilidad de toda acción dirigida de un modo deliberado y directo a la supresión de un ser humano o al abandono de la vida humana, cuya subsistencia depende y está bajo la propia responsabilidad y control.

El derecho a la vida aparece como el primero y más elemental de todos los derechos que posee la persona, un derecho que es superior al respeto o a la libertad del sujeto, puesto que la primera responsabilidad de su libertad es hacerse cargo responsablemente de su propia vida. Para ser libre es necesario vivir. Por esto la vida es indispensable para el ejercicio de la libertad.

Privacidad.- El fundamento de este principio es no permitir que se conozca la intimidad corporal o la información confidencial que directa o indirectamente se obtenga sobre la vida y la salud de la persona. La privacidad es una dimensión existencial reservada a una persona, familia o grupo.

Principio de privacidad tiene ciertos límites por la posible repercusión personal o social de algunas situaciones de las personas al cuidado de la enfermera, y el deber de ésta de proteger el bien común, sin que esto signifique atropellar la dignidad de la persona a su cuidado.

Fidelidad.- Entendida como el compromiso de cumplir las promesas y no violar las confidencias que hace una persona. Las personas tienden a esperar que las promesas sean cumplidas en las relaciones humanas y no sean violadas sin un motivo poderoso. No obstante, a veces pueden hacerse excepciones, cuando el bien que se produce es mayor que el cumplimiento de las mismas o cuando el bienestar de la persona o de un tercero es amenazado; pero es importante que estas excepciones las conozca la persona al cuidado de enfermería.

Veracidad.- Se define como el principio ineludible de no mentir o engañar a la persona.

La veracidad es fundamental para mantener la confianza entre los individuos y particularmente en las relaciones de atención a la salud. Por lo tanto, las enfermeras tienen el deber de ser veraces en el trato con las personas a su cuidado y con todo lo que a ella se refiera.

Confiabilidad.- Este principio se refiere a que el profesional de enfermería se hace merecedor de confianza y respeto por sus conocimientos y su honestidad al transmitir información, dar enseñanza, realizar los procedimientos propios de su profesión y ofrecer servicios o ayuda a las personas. La enfermera debe mantener y acrecentar el conocimiento y habilidades para dar seguridad en los cuidados que brinda a las personas y a la comunidad.

Solidaridad.- Es un principio indeclinable de convivencia humana, es adherirse con las personas en las situaciones adversas o propicias, es compartir intereses, derechos y obligaciones. Se basa en el derecho humano fundamental de unión y asociación, en el reconocimiento de sus raíces, los medios y los fines comunes de los seres humanos entre sí. Las personas tienen un sentido de trascendencia y necesidad de otros para lograr algunos fines comunes. La solidaridad debe lograrse también con personas o grupos que tienen ideas distintas o contrarias, cuando estos son un apoyo necesario para lograr un beneficio común. Este principio es fundamental en la práctica de enfermería ya que en todas las acciones que se realizan para con las personas se parte de la necesidad de asociarse para el logro del bien común y la satisfacción mutua.

Tolerancia.- Este principio hace referencia a admitir las diferencias personales, sin caer en la complacencia de errores en las decisiones y actuaciones incorrectas. Para acertar en el momento de decidir si se tolera o no una conducta, la enfermera debe ser capaz de diferenciar la tolerancia de la debilidad y de un malentendido respeto a la libertad y a la democracia. También debe saber diferenciar la tolerancia de la fortaleza mal entendida o del fanatismo.

Terapéutico de totalidad.- Este principio es capital dentro de la bioética. A nivel individual debe reconocerse que cada parte del cuerpo humano tiene un valor y está ordenado por el bien de todo el cuerpo y ahí radica la razón de su ser, su bien y por tanto su perfección. De este principio surge la norma de proporcionalidad de la terapia. Según ésta, una terapia debe tener cierta proporción entre los riesgos y daños que conlleva y los beneficios que procura.

Doble efecto.- Este principio orienta el razonamiento ético cuando al realizar un acto bueno se derivan consecuencias buenas y malas. Se puede llegar a una formulación sobre la licitud de este tipo de acciones partiendo de:

- Que la acción y el fin del agente sea bueno;
- Que el efecto inmediato a la acción no obstante no sea bueno, exista una causa proporcionalmente grave.

## **CÓDIGO DE ÉTICA EN ENFERMERÍA<sup>18</sup>**

La observancia del Código de Ética, para el personal de enfermería nos compromete a:

1. Respetar y cuidar la vida y los derechos humanos, manteniendo una conducta honesta y leal en el cuidado de las personas.
2. Proteger la integridad de las personas ante cualquier afectación, otorgando cuidados de enfermería libres de riesgos.
3. Mantener una relación estrictamente profesional con las personas que atiende, sin distinción de raza, clase social, creencia religiosa y preferencia política.
4. Asumir la responsabilidad como miembro del equipo de salud, enfocando los cuidados hacia la conservación de la salud y prevención del daño.
5. Guardar el secreto profesional observando los límites del mismo, ante riesgo o daño a la propia persona o a terceros.
6. Procurar que el entorno laboral sea seguro tanto para las personas, sujeto de la atención de enfermería, como para quienes conforman el equipo de salud.
7. Evitar la competencia desleal y compartir con estudiantes y colegas experiencias y conocimientos en beneficio de las personas y de la comunidad de enfermería.
8. Asumir el compromiso responsable de actualizar y aplicar los conocimientos científicos, técnicos y humanísticos de acuerdo a su competencia profesional.
9. Pugnar por el desarrollo de la profesión y dignificar su ejercicio.
10. Fomentar la participación y el espíritu de grupo para lograr los fines profesionales.



## **CONSENTIMIENTO INFORMADO**

El consentimiento informado es la expresión tangible del respeto a la autonomía de las personas en el ámbito de la atención médica y de la investigación en salud. El consentimiento informado no es un documento, es un proceso continuo y gradual que se da entre el personal de salud y el paciente y que se consolida en un documento.

Mediante el consentimiento informado el personal de salud le informa al paciente competente, en calidad y en cantidad suficientes, sobre la naturaleza de la enfermedad y del procedimiento diagnóstico o terapéutico que se propone utilizar, los riesgos y beneficios que éste conlleva y las posibles alternativas. El documento escrito sólo es el resguardo de que el personal médico ha informado y de que el paciente ha comprendido la información. Por lo tanto, el consentimiento informado es la manifestación de la actitud responsable y bioética del personal médico o de investigación en salud, que eleva la calidad de los servicios y que garantiza el respeto a la dignidad y a la autonomía de las personas.

Debido a que los valores u objetivos de las personas varían, la mejor elección no siempre es la que prioriza a la salud, sino la que prioriza el máximo bienestar de acuerdo a los valores u objetivos de cada persona. Por lo tanto, no es ya el médico el único que decide la mejor alternativa.

El consentimiento informado consta de dos partes:

a. Derecho a la información: la información brindada al paciente debe ser clara, veraz, suficiente, oportuna y objetiva acerca de todo lo relativo al proceso de atención, principalmente el diagnóstico, tratamiento y pronóstico del padecimiento. De la misma manera es importante dar a conocer los riesgos, los beneficios físicos o emocionales, la duración y las alternativas, si las hubiera. El proceso incluye comprobar si el paciente ha entendido la información, propiciar que realice preguntas, dar respuesta a éstas y asesorar en caso de que sea solicitado.

Los datos deben darse a personas competentes en términos legales, edad y capacidad mental. En el caso de personas incompetentes por limitaciones en la conciencia, raciocinio o inteligencia; es necesario conseguir la autorización de un representante legal. Sin embargo, siempre que sea posible, es deseable tener el asentimiento del paciente.

b. Libertad de elección: después de haber sido informado adecuadamente, el paciente tiene la posibilidad de otorgar o no el consentimiento, para que se lleven a cabo los procedimientos. Es importante privilegiar la autonomía y establecer las condiciones necesarias para que se ejerza el derecho a decidir.

Cuando se trata de un procedimiento de riesgo mayor al mínimo, el consentimiento debe ser expresado y comprobado por escrito, mediante un formulario firmado y será parte del expediente clínico. Las situaciones en que se requiere el consentimiento informado escrito, de acuerdo a la Norma Oficial Mexicana del Expediente Clínico son las siguientes:

- Hospitalización en pacientes psiquiátricos, por mandato judicial, urgencia, peligro de quienes viven con él y riesgo de suicidio, entre otros.
- Intervención quirúrgica.
- Procedimientos para el control de la fertilidad.
- Participación en protocolos de investigación.
- Procedimientos diagnósticos o terapéuticos que impliquen riesgos físicos, emocionales o morales.
- Procedimientos invasivos.
- Procedimientos que produzcan dolor físico o emocional.
- Procedimientos socialmente invasivos y que provoquen exclusión o estigmatización.

En los casos de urgencias en los que no existe la oportunidad de hablar con los familiares, y tampoco es posible obtener la autorización del paciente, el médico puede actuar por medio del privilegio terapéutico hasta estabilizarlo y entonces poder informarle al paciente o a sus familiares. Esto debe quedar bien

fundamentado en el expediente clínico. No debe llevarse a cabo un procedimiento en contra de la voluntad de un paciente competente, aun cuando la familia lo autorice.

Existen pronunciamientos claros acerca de la obligatoriedad del consentimiento informado en: Ley General de Salud, Reglamento de la Ley General de Salud, Leyes Estatales de Salud, Reglamento de Servicios Médicos del IMSS, Normas Oficiales Mexicanas, Comisión Nacional de Certificación de Establecimientos de Salud y Cartas de los Derechos de los Pacientes (CONAMED).

### **NORMA OFICIAL MEXICANA NOM-168-SSA1-1998, DEL EXPEDIENTE CLINICO<sup>19</sup>.**

Los prestadores de servicios médicos de carácter público, social y privado estarán obligados a integrar y conservar el expediente clínico en los términos previstos en la presente Norma; los establecimientos, serán solidariamente responsables, respecto del cumplimiento de esta obligación por cuanto hace al personal que preste sus servicios en los mismos, independientemente de la forma en que fuere contratado dicho personal.

Todo expediente clínico, deberá tener los siguientes datos generales:

Tipo, nombre y domicilio del establecimiento y, en su caso, nombre de la institución a la que pertenece; En su caso, la razón y denominación social del propietario o concesionario; Nombre, sexo, edad y domicilio del usuario; y Los demás que señalen las disposiciones sanitarias.

Los expedientes clínicos son propiedad de la institución y del prestador de servicios médicos, sin embargo, y en razón de tratarse de instrumentos expedidos en beneficio de los pacientes, deberán conservarlos por un periodo mínimo de 5 años, contados a partir de la fecha del último acto médico.

El médico, así como otros profesionales o personal técnico y auxiliar que intervengan en la atención del paciente, tendrán la obligación de cumplir los lineamientos de la presente Norma, en forma ética y profesional.

Los prestadores de servicios otorgarán la información verbal y el resumen clínico deberá ser solicitado por escrito, especificándose con claridad el motivo de la solicitud, por el paciente, familiar, tutor, representante jurídico o autoridad competente.

Son autoridades competentes para solicitar los expedientes clínicos: autoridad judicial, órganos de procuración de justicia y autoridades sanitarias.

En todos los establecimientos para la atención médica, la información contenida en el expediente clínico será manejada con discreción y confidencialidad, atendiendo a los principios científicos y éticos que orientan la práctica médica y sólo podrá ser dada a conocer a terceros mediante orden de la autoridad competente, o a CONAMED, para arbitraje médico.

Las notas médicas, reportes y otros documentos que surjan como consecuencia de la aplicación de la presente Norma, deberán apegarse a los procedimientos que dispongan las Normas Oficiales Mexicanas relacionadas con la prestación de servicios de atención médica, cuando sea el caso.

Las notas médicas y reportes a que se refiere la presente Norma deberán contener: nombre completo del paciente, edad y sexo y, en su caso, número de cama o expediente.

Todas las notas en el expediente clínico deberán contener fecha, hora, nombre completo, así como la firma de quien la elabora.

Las notas en el expediente deberán expresarse en lenguaje técnico médico, sin abreviaturas, con letra legible, sin enmendaduras ni tachaduras y conservarse en buen estado.

El empleo de medios magnéticos, electromagnéticos, de telecomunicación será exclusivamente de carácter auxiliar para el expediente clínico.

Las instituciones podrán establecer formatos para el expediente clínico, tomando como mínimo los requisitos establecidos en la presente Norma.

El expediente clínico se integrará atendiendo a los servicios prestados de: consulta externa (general y especializada), urgencias y hospitalización.

Para el caso de los expedientes de psicología clínica, tanto la historia clínica como las notas de evolución se ajustarán a la naturaleza de los servicios prestados, atendiendo a los principios científicos y éticos que orientan la práctica médica, en razón de lo cual sólo atenderán a las reglas generales previstas en la presente Norma.

El registro de la transfusión de unidades de sangre o de sus componentes, se hará de conformidad con lo señalado en la Norma Oficial Mexicana NOM-003-SSA2-1993, Para la disposición de sangre humana y sus componentes con fines terapéuticos.

Aparte de los documentos regulados en la presente norma como obligatorios, se podrá contar además con: cubierta o carpeta, sistema de identificación de la condición del riesgo de tabaquismo activo o pasivo, hoja frontal, de revisión, trabajo social, dietología, ficha laboral y los que se consideren necesarios.

En los casos en que medie un contrato suscrito por las partes para la prestación de servicios de atención médica, deberá existir, invariablemente, una copia de dicho contrato en el expediente.

## **DERECHOS DEL RECIÉN NACIDO<sup>20</sup>**

Se realiza la declaración de los derechos del recién nacido y la madre en el 5º World Congress of perinatal medicine que se llevó a cabo del 23 al 27 de septiembre del 2001.

1. La declaración universal de los derechos humanos se refiere a todas las etapas de la vida. Todos los seres humanos nacen libres e iguales en dignidad y derechos.

2. La dignidad del recién nacido, como persona humana que es, es un valor trascendente. Los neonatos deben ser protegidos de acuerdo con la Convención de Derechos del Niño.

3. Todo recién nacido tiene derecho a una filiación y a una nacionalidad. El Estado debe garantizar este derecho igual que a cualquier otra persona en otras edades de la vida.

4. Todo recién nacido tiene derecho a la vida. Este derecho debe ser respetado por todas las personas y gobiernos sin discriminación por razones de raza, sexo, economía, lugar geográfico de nacimiento, religión u otras. Los Estado deberán tomar las medidas adecuadas para que proteger a los niños frente a cualquier discriminación.

5. Todo recién nacido tiene derecho a recibir los cuidados sanitarios, afectivos y sociales que le permitan un desarrollo óptimo físico, mental, espiritual, moral y social en edades posteriores de la vida. La Sociedad es responsable de que se cumplan todos los requisitos para que este derecho sea respetado. Ningún acto médico debe realizarse sin el consentimiento informado de los padres, dada la carencia de autonomía del recién nacido, quedando únicamente excluidas las situaciones de emergencia, en las cuales el médico está obligado a actuar en defensa del mejor interés del niño y siempre que no haya posibilidad de intervención de padres o tutores. Debe existir equidad en la atención y el rechazo

absoluto de toda discriminación, independientemente de la capacidad económica o del nivel social.

6. El recién nacido no podrá ser separado de sus padres contra la voluntad de éstos. En los casos en que exista evidencia de maltrato, y las circunstancias indiquen un riesgo para la vida del recién nacido, se tomarán las medidas legislativas y administrativas pertinentes para garantizar su protección, aún a costa de la separación del niño de los padres. Esta norma se aplicará durante su permanencia en el hospital.

7. Todo recién nacido tiene derecho a que su vida no se ponga en peligro por razones culturales, políticas o religiosas. Nadie tiene derecho a realizar acciones que pongan en riesgo la salud del recién nacido o que vulneren su integridad física, sea corto o largo plazo. Bajo ningún pretexto están justificadas las mutilaciones.

8. Todo recién nacido tiene derecho a una correcta nutrición que garantice su crecimiento. La lactancia materna debe ser promocionada y facilitada. Cuando no sea posible que la madre lacte, sea por razones personales, físicas o psíquicas de la misma, se debe posibilitar una correcta lactancia artificial.

9. Todo recién nacido tiene derecho a ser tratado de forma afectiva y a un entorno social acogedor. Este derecho estará sujeto a las circunstancias propias de cada caso, pero es obligación de los gobiernos el que se respete y se garantice este derecho.

10. Todo recién nacido tiene derecho a vivir con sus progenitores o mantener relaciones con ellos, aun estando separados, siempre que no esté en peligro su vida.

11. Todo recién nacido tienen derecho a no ser sometido a una adopción ilegal. En los Estados en los que se reconoce la adopción deberán exigirse las garantías legales necesarias para asegurar que la adopción es admisible, y en todo caso

deberá prevalecer el interés del niño. En ningún caso existe justificación para la venta de órganos.

12. Todo recién nacido tiene derecho a una correcta asistencia médica tanto en países desarrollados como en los países en vías de desarrollo. Los niños tienen derecho a disfrutar del más alto nivel de salud y a tener acceso a los servicios médicos y de rehabilitación, muy especialmente a los servicios relacionados con la atención primaria de salud, los cuidados preventivos y la disminución de la mortalidad infantil. Los Estados han de tomar las medidas que sean necesarias orientadas a abolir las prácticas tradicionales perjudiciales para la salud de los niños. Los gobiernos deben velar para que exista una atención sanitaria tanto prenatal como postnatal.

13. Los padres de los fetos con malformaciones incompatibles con la vida tienen el derecho de seguir su embarazo o bien optar por una interrupción legal, dentro del marco legal de cada país, si así los desean. En el caso de que el feto llegue a término no debe aplicarse al recién nacido medidas terapéuticas fútiles tras el nacimiento.

14. No debe intentarse hacer sobrevivir a un recién nacido cuando su inmadurez es superior al límite inferior de viabilidad. En estos casos se tendrá en cuenta el ámbito geográfico, social y económico del lugar del nacimiento, en aplicación del derecho de justicia. En casos límite, los padres deberán estar informados y participar en las decisiones prenatalmente, siempre que ello sea posible.

15. Todo recién nacido tiene derecho a beneficiarse de las medidas de seguridad y protección social existentes en cada país. Este derecho hace referencia tanto a las medidas de protección y cuidado de salud como a los ámbitos legales.

16. Todo recién nacido y toda mujer embarazada tienen derecho a ser protegidos en los países en los que existan conflictos armados. La lactancia materna debe ser promovida y protegida en las situaciones de emergencia.



17. El recién nacido es una persona con sus derechos específicos, que no puede reclamar ni exigir por razones de inmadurez física y mental. Estos derechos imponen a la Sociedad un conjunto de obligaciones y responsabilidades que los estamentos legislativos y ejecutivos de todos los países deben hacer cumplir.

## **DERECHOS DE LOS PREMATUROS<sup>21</sup>**

1. La prematurez se puede prevenir en muchos casos, por medio del control de embarazo al que tienen derecho todas las mujeres
2. Los recién nacidos prematuros tienen derecho al nacer y a ser atendidos en lugares adecuados
3. El recién nacido tiene derecho a recibir atención médica adecuada a sus necesidades, considerando sus semanas de gestación, su peso al nacer y sus características individuales. Cada paso en su tratamiento debe ser dado con visión a su futuro.
4. Los recién nacidos de parto prematuro tienen derecho a recibir cuidado de enfermería de alta calidad, orientados a proteger su desarrollo y centrados en la familia.
5. Los bebés nacidos de parto prematuro tienen derecho a ser alimentados con leche materna
6. Todo prematuro tiene derecho a la prevención de la ceguera por retinopatía del prematuro (ROP)
7. Un niño que fue recién nacido prematuro de alto riesgo debe acceder, cuando sale del hospital, a programas especiales de seguimiento.
8. La familia de un recién nacido prematuro tiene pleno derecho a la información y a la participación en la toma de decisiones sobre su salud a lo largo de toda su atención neonatal y pediátrica.
9. El recién nacido prematuro tiene derecho de estar acompañado por su familia todo el tiempo
10. Las personas que nacen de parto prematuro tienen el mismos derechos a la integración social que las que nacen a termino

# RN PREMATURO

## 4.9 DAÑOS A LA SALUD<sup>22</sup>

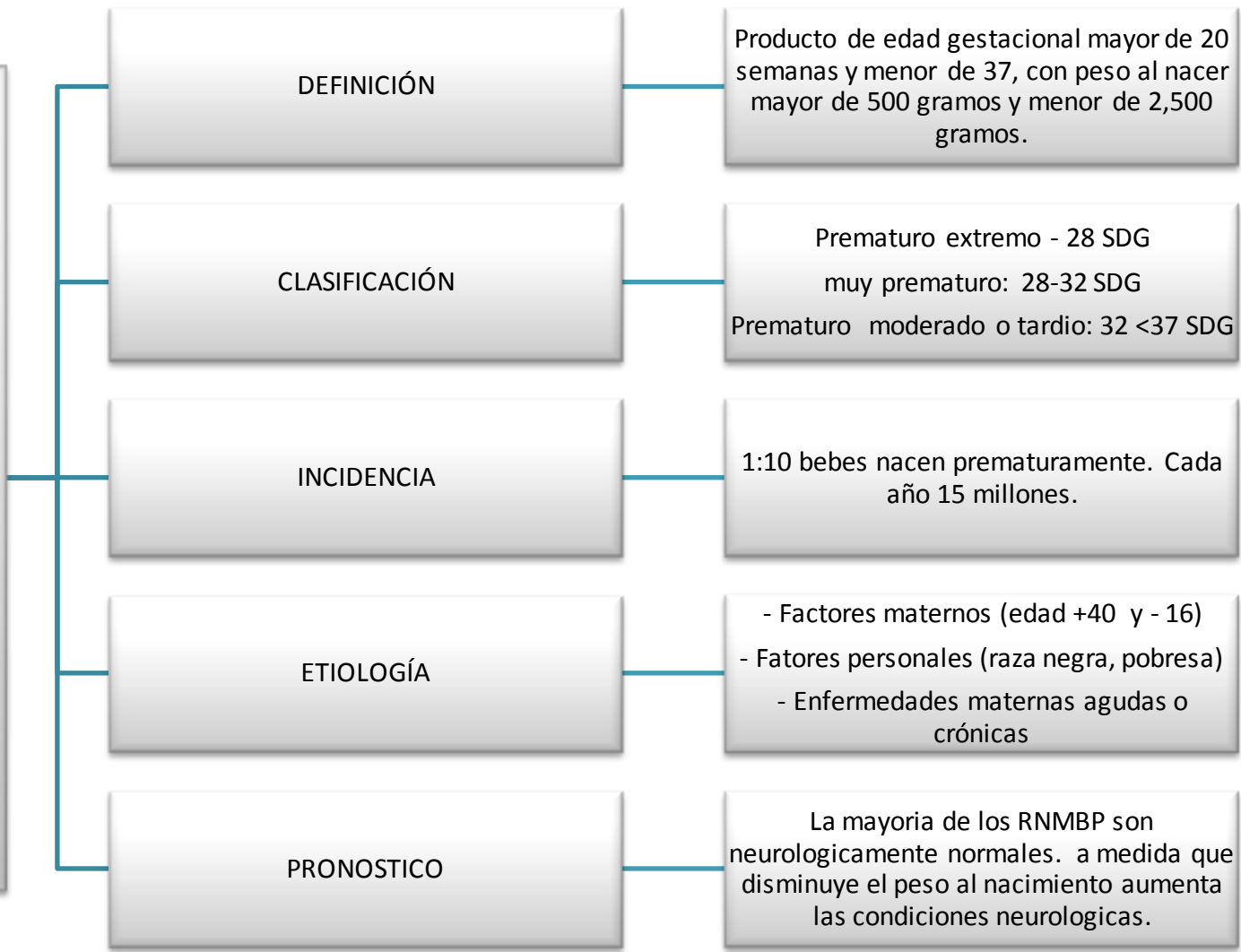

#### **4.10 RECIÉN NACIDO PREMATURO**

En los últimos 25 años los avances en el conocimiento de la ciencia médica y la tecnología han permitido la supervivencia y en muchos casos el mejoramiento en la calidad de vida de recién nacidos prematuros que en otra época no se habrían logrado.

Desde principios del siglo XX se han hecho esfuerzos por evaluar y clasificar a los recién nacidos, Ylpo en 1901 fue el primero en definir como prematuros a los RN menores de 36 semanas de gestación, tomando como punto de partida la fecha del último día de la menstruación y el día del nacimiento. La OMS en 1961 clasificó como prematuros a los menores de 37 semanas de edad gestacional.

Jurado García tomo en consideración peso al nacer y la edad gestacional (teniendo como base la fecha de última menstruación y el día de nacimiento del niño), consideró prematuros a los menores de 37 semanas, de término a los nacidos entre 37 y 42 semanas. Clasificó también en sus gráficas a los de peso adecuado para su edad (eutróficos) considerando aquellos que ocupaban percentiles entre la 10 y 90, hipertróficos o grandes para su edad a los que estaban por encima de la percentila 90, e hipotróficos o pequeños para su edad a los que se incluían por debajo de la percentila 10.

Usher en 1966 en su clasificación clínica del recién nacido toma en cuenta cinco signos físicos: Para menores de 36 semanas. Pelo delgado, poco diferenciado con apariencia de algodón; nódulo mamario menor de 2 mm, cartílago de la oreja delgado en la periferia, suave al tacto, fácilmente plegable, hélix poco profundo; genitales masculinos con escroto poco pigmentado, rígido con escasas rugosidades, testículo en la parte alta; genitales femeninos con labios mayores muy separados y con hipertrofia del clítoris; la planta del pie con surcos solamente en el tercio anterior.

## DEFINICIÓN

La OMS define a un recién nacido pretérmino como a todo aquel nacido antes de las 37 semanas cumplidas (259 días). Sin embargo la Academia Americana de Pediatría propone el límite a aquel recién nacido menor de 38 semanas. Esto último por el reconocido mayor riesgo de patología entre las 37 y 38 semanas.

El grupo de recién nacidos con peso menor de 1500 gramos, catalogado como recién nacido de muy bajo peso de nacimiento (RNMBPN), ha sido el punto crucial de las últimas dos décadas en los avances de la medicina perinatal tanto en el conocimiento de la patogenia como de las nuevas terapias de las patologías prevalentes en este grupo de recién nacidos.

Los RN con peso de nacimiento entre 500 y 1500g continúan contribuyendo desproporcionadamente a la morbilidad y mortalidad perinatal a pesar de representar sólo 1.0 -1.5% del total de partos.

## INCIDENCIA

Más de 1 en 10 bebés nacen prematuramente, afectando a familias de todo el mundo. Más de 1 millón de niños mueren cada año debido a complicaciones del nacimiento prematuro. Muchos sobrevivientes enfrentan una vida de discapacidad, incluyendo problemas de aprendizaje y problemas visuales y auditivos.

Las tasas de nacimientos prematuros están aumentando en casi todos los países con datos fiables. El nacimiento prematuro es la causa principal de muertes de recién nacidos (bebés en las primeras cuatro semanas de vida) y actualmente es la segunda causa principal de muerte después de la neumonía en niños menores de 5 años.

## ETIOLOGÍA

La mayor parte de los prematuros son nacidos tras la presentación de un parto pretérmino espontáneo o nacido tras aminiorrexis prematura (>50%). La presencia de infección clínica es sospechada, (cultivos positivos en los anexos fetales en el 60%, contra el 20% en los recién nacidos a término; vaginosis materna marcada, marcadores inflamatorios elevados en el líquido amniótico) aunque el tratamiento antibacteriano no es eficaz en el parto prematuro espontáneo. Por el contrario su uso en la aminiorrexis prematura, consigue prolongar el embarazo, disminuir la tasa de coriamnionitis y mejorar los resultados neonatales.

También existen otros factores como la situación socioeconómica desfavorable, tabaquismo, así como la raza negra.

La gestación múltiple espontánea o inducida, aumenta las tasas de prematuridad y representa aproximadamente una cuarta parte de los pretérmino. La incidencia de gemelos y trillizos se multiplica en los primeros años de desarrollo de las técnicas de reproducción asistida. Más del 50% de los gemelos y la práctica totalidad de los trillizos y múltiples son recién nacidos pretérmino.

Las complicaciones maternas y fetales son la causa del 15% y 25% de los pretérmino. El mayor porcentaje viene representado por la hipertensión materna y la desnutrición intrauterina, seguidas por el polihidramnios. La prematuridad es obstétricamente inducida en determinadas patologías fetales como la fetopatía diabética, el hidrops fetal, etc.

## CONDUCTA PERINATAL INMEDIATA

El tipo de parto es una situación aún no resuelta, pero la cesárea es utilizada en un pico máximo (60-70%) a las 28 semanas. Descendiendo conforme avanza la EG a la tasa del 30% en los pretérmino que superan las 34 semanas.

El parto debe tener lugar en un ambiente hospitalario, preferentemente programado con la presencia de neonatólogo y enfermera experta. Preparar todo el material necesario para la reanimación y trasladarlo en un ambiente térmico

estable, provistos del soporte asistencial para la ventilación mecánica, mantener la perfusión y monitorización continua de saturación de oxígeno y frecuencia cardíaca. Existen estudios que demuestran que el uso de CPAP nasal, para la estabilización de los recién nacidos prematuros (<1500g) se ha acompañado de una disminución en el uso de surfactante y el número de días con suplemento de oxígeno.

## FISIOPATOLOGÍA

La función pulmonar del pretérmino está comprometida por varias razones entre las que se encuentra la inmadurez neurológica central y debilidad de la musculatura respiratoria, asociada a un pulmón con escaso desarrollo alveolar, déficit de la síntesis de surfactante y aumento en la capa alveolocapilar. La vascularización pulmonar tiene un desarrollo incompleto con una capa muscular arteriolar de menor grosor y disminución del número de capilares alveolares. La patología respiratoria es la principal causa de morbimortalidad en el prematuro y viene representada por el distress respiratorio por déficit de surfactante o enfermedad de membrana hialina seguidas de las apneas del prematuro y la displasia broncopulmonar.

## CUIDADOS EN LA SALA DE PARTOS

La patología prevalente del pretérmino es la derivada del binomio inmadurez-hipoxia, por el acortamiento gestacional y la ineficacia de la adaptación respiratoria posnatal tras la supresión de la oxigenación transplacentaria; con frecuencia del test de apgar bajo y necesitan reanimación neonatal.

**Termorregulación:** Se recomienda envolver al recién nacido (RN) con polietileno de inmediato después del nacimiento para evitar la disminución post natal de la temperatura por evaporación y convección. No se debe secar al RNPEBN, sino colocarlo en una servocuna que permite una buena conservación del calor.

## Soporte respiratorio

La mayor parte de los RNPEBN requiere sostén ventilatorio debido a la inmadurez pulmonar y a la limitada fuerza de los músculos respiratorios. Este soporte puede ir desde ofrecer oxígeno a flujo libre, pasando por la ventilación a presión positiva con bolsa y mascarilla hasta la intubación endotraqueal. Se debe tener en cuenta que la resolución de la bradicardia (frecuencia cardiaca < 100 latidos por minuto) en un RN es el mejor indicador de que la respuesta a la reanimación es adecuada. En este punto es clave recordar que si bien puede requerir presiones elevadas de insuflación para las primeras respiraciones, la presión máxima debe reducirse rápidamente para minimizar la injuria pulmonar, siendo útil para este cometido la adición de manómetros a nuestras bolsas mascarillas.

## **TRATAMIENTO<sup>23</sup>**

Todos los RNPEBN reciben poco después de su nacimiento nutrición parenteral iniciada con la administración de 2 gr/kg de aminoácidos, la solución utilizada contiene 10 gramos de proteína en 100 ml de mezcla. Esto tiene por ventaja aportar una cantidad equilibrada de aminoácidos esenciales y no esenciales capaces de lograr un perfil aminoacídico comparable al recién nacido alimentado al pecho. Se complementa con cisterna, ya que el prematuro no puede generarlo por déficit enzimático a partir de metionina. El aumento del aporte proteico es diario hasta llegar a un aporte total de 3 a 3,5 gr/kg. La nutrición enteral debe ser iniciada lo más rápido posible.

Los lípidos parenterales se inician al segundo día con un incremento gradual de 0,5 gr/kg/día hasta llegar a 3 gr/kg/día. Las contraindicaciones para el uso de lípidos son relativas, sin embargo, no se utilizarán en caso de hiperbilirrubinemia severa y septicemia, y se indicarán con precaución en caso de trombocitopenias por debajo de las 80.000 plaquetas. El aporte de lípidos se controla mediante turbidez plasmática bisemanal y trigliceridemia y colesterolemia semanal. El aporte enteral se inicia habitualmente entre el segundo y tercer día de vida con pequeños aporte tróficos llamados estímulo enteral. Este estímulo se hace con leche

materna exclusiva, se inicia con un volumen de 20 cc/kg y según tolerancia se aumenta diariamente en 20 cc/kg. Este incremento cauteloso del aporte enteral busca ser un factor protector ante cuadros de Enterocolitis Necrotizante. La incidencia alcanza el 10% en los RNPEBN lo cual es similar a lo descrito en series internacionales pero se destaca la baja necesidad de cirugía, que en nuestra experiencia alcanza el 4% y en la experiencia internacional llega hasta un 30 a 50%.

Una vez alcanzado un aporte enteral de alrededor de 80 a 100 cc/kg se suspende la nutrición parenteral manteniendo sólo una hidratación endovenosa para alcanzar un volumen adecuado.

## **COMPLICACIONES<sup>24</sup>**

### Enfermedad de Membrana Hialina

El prematuro extremo puede presentar deficiencia de surfactante pulmonar. Este normalmente disminuye la presión superficial de la membrana alveolar. Sin surfactante el alveolo se colapsa al final de cada expiración. Esto conduce a falla respiratoria en el neonato.

Es la principal causa de muerte neonatal y su incidencia varía inversamente de acuerdo a la edad gestacional. La administración de betametasona a las madres 48 a 72 horas antes de un parto menor o igual a 34 semanas de edad gestacional reduce en forma significativa la incidencia, morbilidad y mortalidad de la enfermedad y la terapia de reemplazo con surfactante exógeno, en forma precoz, disminuye la letalidad de la enfermedad aproximadamente en un 40%. Las terapias ventilatorias actuales junto a las anteriores estrategias han logrado importantes resultados en el tratamiento de esta grave patología.

### Displasia Broncopulmonar.

La incidencia en los últimos años ha permanecido inalterable y puede ser explicada en parte por un aumento de la sobrevivencia de niños muy pequeños, particularmente de aquellos que pesan menos de 1000g. Su patogenia no está



aclarada pero se reconocen factores favorecedores: la prematuridad extrema, oxígeno y ventilación con volúmenes corrientes altos, infección, ductus arterioso persistente, regímenes con volúmenes hídricos altos.

#### Enterocolitis Necrotizante.

Es una enfermedad gastrointestinal grave de causa desconocida que predominantemente afecta a niños prematuros. La incidencia total de Enterocolitis Necrotizante (E.C.N.) es entre 1 y 5% de todos los ingresos en unidades de cuidado intensivo y 62 a 94% de los pacientes son prematuros.

Teorías iniciales propusieron que la causa era multifactorial y requerían interacción de inmadurez, isquemia gastrointestinal, alimentación enteral, e invasión bacteriana. En la actualidad la información disponible apoya el hecho que el desarrollo de ECN incluye múltiples factores en el contexto de intestino alterado con mecanismos protectores inmaduros. La causa primaria de la enfermedad permanece desconocido.

La presentación clínica clásica incluye distensión abdominal, aspirado gástrico o vómitos biliosos, y deposiciones sanguinolentas. Generalmente con compromiso del estado general y hemodinámico; también aparición de signos peritoneales cuando evoluciona hacia la perforación intestinal.

#### Osteopenia del prematuro

Es una enfermedad ósea metabólica propia del recién nacido prematuro, en los cuales disminuye el contenido óseo metabólico principalmente como resultado de falta de adecuado ingreso de calcio y fósforo en la vida extrauterina. El 80% de la mineralización en los fetos normalmente ocurre durante el tercer trimestre. Y la acreción de calcio y fósforo es más alta que en la vida intrauterina. La prevención es el mejor acercamiento de manejo. Una adecuada cantidad y relación del ingreso de calcio y fósforo es necesario junto con un adecuado aporte calórico, aminoácidos, y vitamina D.

Ductus arterioso persistente.

El cierre postnatal del ductus arterioso a menudo fracasa en RNMBPN. Se produce una comunicación entre la aorta y la arteria pulmonar lo que puede resultar en sobrecarga de la circulación pulmonar y una circulación sistémica disminuida. El diagnóstico precoz requiere alto grado de sospecha y ecocardiografía. Es causa frecuente de insuficiencia cardíaca en prematuros y aumenta el riesgo de displasia broncopulmonar. Indometacina es el tratamiento de primera línea y el cierre quirúrgico del ductus si ésta falla.

Retinopatía del prematuro.

Es una anomalía del desarrollo de la retina en RNMBPN la cual incluye alteraciones de la vascularización, maduración y diferenciación celular. Es una importante causa de alteración visual, incluida ceguera, explicada por progresión de la lesión no tratada de inflamación a hemorragia y finalmente cicatriz fibrótica con desprendimiento retiniano. El pronóstico puede ser mejorado si esta patología es detectada, por medio de la realización del examen de fondo de ojo a partir de las 4 a 6 semanas de vida en todo RN menor de 1500 g, especialmente a aquellos expuestos a oxígeno, con controles seriados cada 1 a 2 semanas hasta la maduración de la retina (37 a 40 semanas), evento que marca el límite de la aparición del daño retiniano. Si la lesión aparece en los controles, las lesiones pueden ser evolutivas y requerirán tratamiento con cirugía láser (retinopatía III plus).

Hemorragia periventricular-intraventricular

La hemorragia se produce en la matriz germinal subependimaria a nivel del núcleo caudado y menos frecuentemente en el tálamo y se puede extender hacia el sistema ventricular. La incidencia actual es de 25 a 30% en menores de 1500 gramos pero en prematuros entre 500 y 750 g. la cifra aumenta a un 70%. El pronóstico vital y de largo plazo depende de la magnitud del daño en las estructuras comprometidas (hidrocefalia, hemorragia intraparenquimatosa).

## 5. SELECCIÓN Y DESCRIPCIÓN GENÉRICA DEL CASO

### 5.1. FICHA DE IDENTIFICACIÓN

NOMBRE DEL RECIÉN NACIDO: Murrieta González RN

SEXO: ~~(F)~~ (M)

HORA NACIMIENTO: 15:06 h

LUGAR DE NACIMIENTO: Hospital Militar de Especialidades de La Mujer Y Neonatología (SEDENA)

FECHA NACIMIENTO: 04/11/2013

REGISTRO: A-10024803/4

PESO AL NACER: 1780 g TALLA: 43 cm EDAD GESTACIONAL: 34 SDG

TIPO DE PARTO: Distócico FECHA DE INGRESO: 04/11/2013

DIAS DE ESTANCIA: 15

GRUPO Y Rh: O+

MANIOBRAS DE REANIMACIÓN: BÁSICAS ~~(SI)~~ (NO)

AVANZADAS (SI) ~~(NO)~~

FUENTE DE INFORMACIÓN: Madre y expediente clínico

ELABORADO POR: Teresa Martínez Martínez

FECHA DE ELABORACIÓN: 19/11/2013 UNIDAD HOSPITALARIA: Hospital Militar de Especialidades de la Mujer y Neonatología (SEDENA)

### 5.1 MOTIVO DE LA CONSULTA

Ingresa paciente Murrieta Gonzales RN, producto de la concepción por medio de inseminación artificial, con Dx. RNPT 34 SDG, Peso bajo para edad gestacional, Sepsis neonatal temprana, Hipertensión pulmonar, Foramen oval permeable el 04/11/2013 a la UTIN por un silverman de 2 con aleteo nasal y tiros intercostales discretos, se coloca CIPAP nasal el cual no es bien tolerado, se decide su entubación y se traslada a la UCIN, el 13/11/2013 se decide extubar lo cual es bien tolerado, se coloca CIPAP nasal teniendo buena saturación de oxígeno, por lo que el 15/11/2013 se coloca casco cefálico, el 25/11/2013 se ingresa a crecimiento y desarrollo para destete de oxígeno, el 5/12/2013 es valorado nuevamente con un peso de 2,200g y continuando en crecimiento y desarrollo con oxígeno indirecto a 1Lxmin, solo esperando sea independiente del oxígeno.

## 5.2 FACTORES CONDICIONANTES BÁSICOS

ESTADO DE SALUD: Neonato el cual se encuentra enfermo, cuenta con seguridad por parte de la defensa nacional.

FACTORES DEL SISTEMA FAMILIAR: Su familia es integrada y consta de 4 personas.

### FAMILIOGRAMA

| NOMBRE                          | EDAD      | ESCOLARIDAD         | OCUPACIÓN     |
|---------------------------------|-----------|---------------------|---------------|
| Salvador Murrieta García        | 59 años   | Ingeniero           | Militar       |
| Ofelia Gonzales Salazar         | 55 años   | Secundaria          | Ama de casa   |
| Arturo Murrieta Gonzales        | 26 años   | Preparatoria        | Arquitecto    |
| Sergio López Sánchez            | 53 años   | Lic. Administración | Militar/Novio |
| Lorena Murrieta Gonzales        | 36 años   | Lic. Medicina       | Militar       |
| Sara "A" López Murrieta         | RN        | -----               | -----         |
| <b>Sofía "B" López Murrieta</b> | <b>RN</b> | <b>----</b>         | <b>----</b>   |

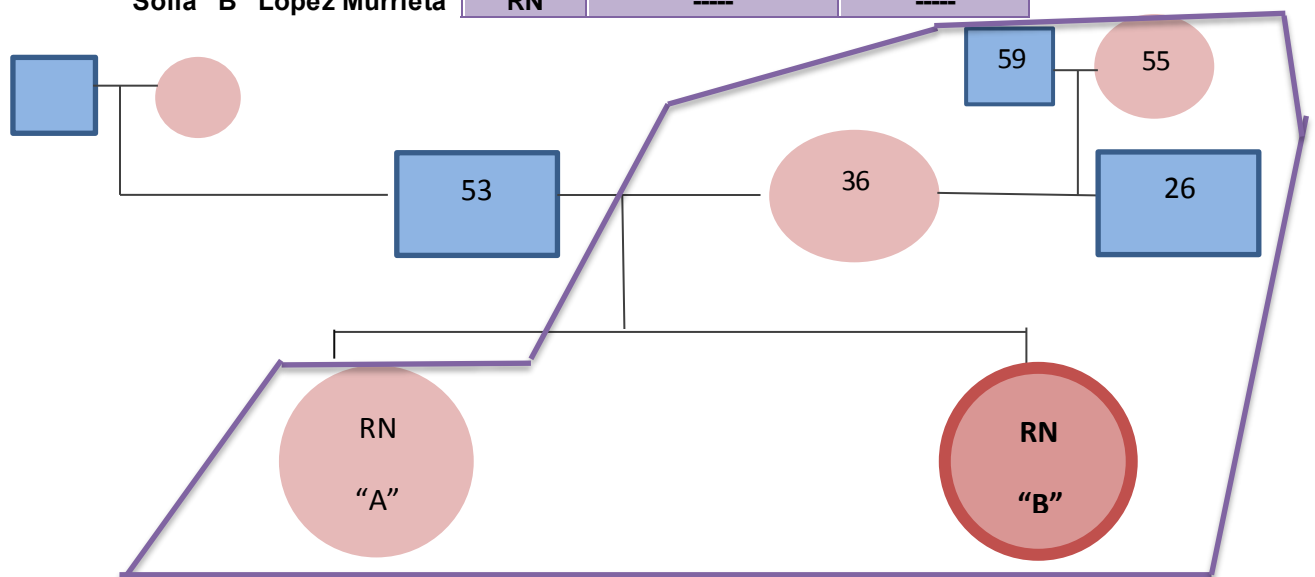

### FACTORES AMBIENTALES:

Vive en una zona urbana la cual cuenta con todos los servicios intra y extra domiciliarios, en una vivienda de concreto con paredes de tabique y piso de cemento, con buena iluminación, sin ningún tipo de fauna nociva.

## 6. APLICACIÓN DEL MÉTODO ENFERMERO

### 6.1 ESQUEMA METODOLÓGICO

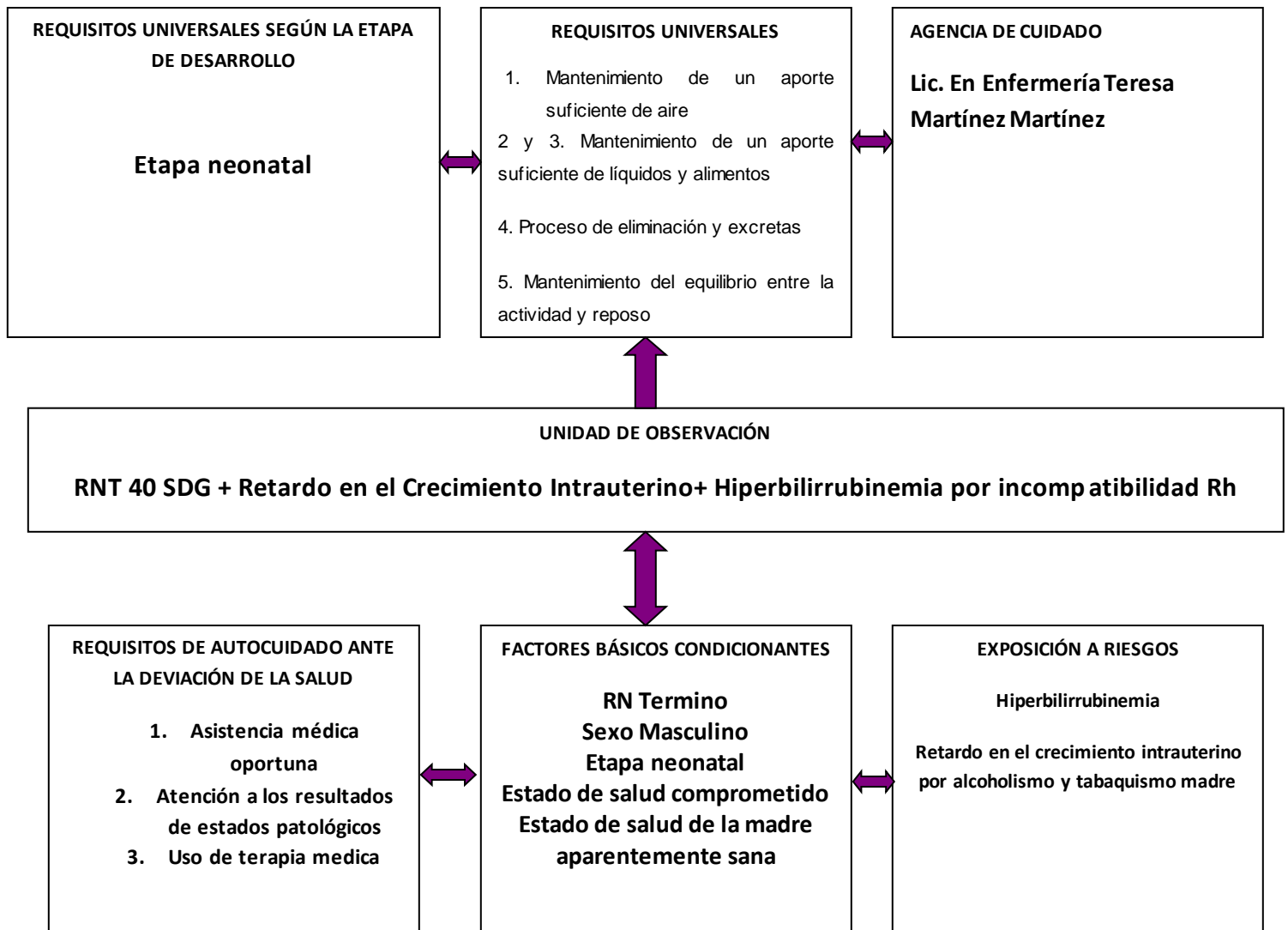

## 6.2 EXPLORACIÓN FÍSICA

### SIGNOS VITALES:

FC: 150 x'      FR: 69 x'      T/A: -- mmHg      TEMP.: 36.5°C

### ANTROPOMETRIA

PESO: 1.872 Kg    TALLA: 43 cm    PC: 31 cm    PT: 27.1 cm    PA: 28 cm  
SS: 24 cm    PIE: 8.5 cm. Con signos vitales y antropometría en rangos normales.

Recién nacido de sexo femenino en cual se encuentra en un habitus exterior en cuna bacinete, actitud alineada en contención, con sueño fisiológico, constitución peso bajo para edad gestacional, postura decúbito dorsal, con pañal y ropa hospitalaria.

Piel delgada con buena coloración de tegumentos, cianosis al retirar oxígeno indirecto. Normocéfalo, con fontanelas normotensas, suturas afrontadas, con implantación baja de cabello, negro, liso. Simetría e integridad de cejas, en orbitas oculares presencia de esclera blanca, reflejo fotomotor presente. Oídos bien implantados con pabellón incurvado solo en la parte superior. Nariz simétrica y permeable. Labios íntegros rosados, paladar lengua y encía íntegros. Cuello en línea media y hombros simétricos.

Tórax redondo normolineo en forma de campana, tamaño de las mamas menor a 10 mm. Con tiro intercostal discreto y movimientos solo abdominales al retirar oxígeno indirecto. Frecuencia cardíaca y respiratoria dentro de parámetros normales, ruidos respiratorios normales, ruidos cardíacos rítmicos.

Abdomen plano depresible a la palpación con perístasis presente, cordón umbilical con presencia de catéter.

Genitales de acuerdo a sexo íntegros, ligeramente hiperpigmentado. Dorso y columna vertebral alineados sin masas palpables. Extremidades íntegras, simétricas con 5 dedos en cada una. Pliegues glúteos simétricos maniobra de ortolani negativa. Reflejo de moro, presión palmar y de babinski presentes, de succión y deglución disminuido, de arrastre débil.

### **6.3 REQUISITOS DE AUTOCUIDADO DE DESARROLLO**

Neonato con Apgar 9/9, con graficas de Battaglia y Lubchenco con resultado de peso bajo para la edad gestacional, según Jurado-García cae por debajo del percentil 10 pequeño para la edad gestacional y Capurro de 34 SDG.

### **6.4 REQUISITOS DE DESVIACIÓN DE LA SALUD**

Antecedentes Heredo-Familiares: Madre Lorena Azyade Murrieta González, con 36 años de edad, Lic. En Medicina, con carga genética de hipertensión y diabetes; en abuelo y abuela materna.

Antecedentes personales no patológicos: Madre niega toxicomanías consumo de alcohol o fumar, con buena alimentación en calidad y cantidad, baño diario, aseo dental 3 veces al día y esquema de vacunación completo.

Antecedentes personales patológicos: Madre niega transfusiones, intervenciones quirúrgicas, alergias y hospitalizaciones previas.

Antecedentes perinatales: Producto de la primera gesta, obtenida por cesárea, producto gemelar, con un control prenatal de 15 consultas, se realizan 10 ultrasonidos en el último se detecta retraso en el crecimiento intrauterino de gemela "A" por lo que se decide la interrupción del embarazo, presenta hipertensión los últimos 3 días sin tratamiento médico, con esquema de vacunación completo.

Tipo de parto inducido, distócico, con ruptura de membranas artificial, líquido amniótico transparente, con analgesia por BPD, producto gemelar.

Antecedentes del neonato: Sin lesiones ni defectos al nacimiento, sin sufrimiento fetal, con Dx. RNPT 34 SDG, Peso bajo para edad gestacional, Sepsis neonatal temprana, Hipertensión pulmonar, Foramen oval permeable.

## 6.5 REQUISITOS DE AUTOCUIDADO UNIVERSALES

| REQUISITOS   | VALORACIÓN  |
|--|---|
| 1.- Mantenimiento de un aporte suficiente de aire                      | Se encuentra en fase 1 de ventilación oxígeno indirecto, $FiO_2$ al 28%, con saturación de oxígeno por arriba de 89%. A la auscultación se identifican estertores basales con dificultad respiratoria leve con tiro intercostal discreto y movimientos abdominales así como cianosis peribucal e ungueal al retirar oxígeno indirecto, con frecuencia cardíaca y respiratoria dentro de parámetros normales |
| 2. Y 3.- Mantenimiento de un aporte suficiente de líquidos y alimentos | Piel turgente, hidratada y húmeda, fontanela normotensa, boca íntegra, simétrica, mucosas semihidratadas, reflejo de succión y deglución débil, paladar con perlas de Epstein, con perímetro abdominal de 28cm, abdomen blando depresible, con peristalsis presente. Glicemia capilar por arriba de 86 mg/dl y por debajo de 93 mg/dl.  |
| 4.- Procesos de eliminación y excretas                                 | Genitales femeninos íntegros, ano permeable; micción espontánea. Dolor abdominal a la palpación.  |
| 5.- Mantenimiento del equilibrio entre la actividad y reposo           | Reflejos de succión, deglución, arrastre y babinsky débil. Se encuentra en estado de la conciencia de la escala Brazelton I sueño profundo, respiración regular, ojos cerrados sin movimientos ni actividad espontánea a excepción de los sobresaltos. Con algunos signos de estrés como somnolencia, irritable y de difícil consuelo.  |
| 6.- Mantenimiento del equilibrio entre soledad e interacción social    | Neonato planeado y deseado, el cual recibe visita de madre y tío, con poco contacto físico, con apego materno, técnica de mamá canguro de 10 a 20 min.  |
| 7.- Prevención de los peligros para la vida y el bienestar humano      | La madre cuenta con conocimientos sobre el cuidado del neonato. Catéter percutáneo en miembro superior derecho, se brinda contención. Puntuación del dolor 2 en escala PIPP.  |
| 8.- Promoción a la normalidad  | Capaz de fijar la mirada, presencia de pseudosonrisa.   |



## 6.6 ANÁLISIS DE VALORACIÓN POR REQUISITO CON DÉFICIT

| REQUISITO  | DÉFICIT  | Dx  | Fecha      |
|--|--|---|------------|
| 1.- Mantenimiento de un aporte suficiente de aire                      | Dificultad para respirar, cianosis al retirar oxígeno, Silverman 2 movimientos solo abdominales y tiraje intercostal discreto, con fase de ventilación I con casco cefálico, FiO <sub>2</sub> 28%. | Alteración en el mantenimiento de un aporte suficiente de aire r/c retención de secreciones en el árbol endotraqueal m/p estertores, tiros intercostales discretos y cianosis | 19/11/2013 |
| 2. Y 3.- Mantenimiento de un aporte suficiente de líquidos y alimentos | Tolerando leche hidrolizada con sonda orogástrica al intentar succionar presenta taquicardia y cianosis, débil reflejo de succión y deglución.   | Alteración en la nutrición r/c inmadurez en los reflejos m/p cianosis y taquicardia al intentar succionar   | 19/11/2013 |
| 4.- Procesos de eliminación y excretas                                 | A la palpación dolor abdominal, en un día previo no presenta evacuaciones.   | Alteración en la excreción r/c disminución en el vaciamiento intestinal m/p retraso en la deposición de evacuaciones y dolor abdominal  | 19/11/2013 |
| 5.- Mantenimiento del equilibrio entre la actividad y reposo           | Alteración en el sistema de atención/interacción y motor con signos de estrés según la teoría sinactiva.   | Alteración en el equilibrio de actividad y reposo r/c manipulación constante m/p signos de estrés.  | 19/11/2013 |
| 6.- Mantenimiento del equilibrio entre soledad e interacción social    | Separación de gemela, familiares tienen poco contacto con el recién nacido por miedo.  | Riesgo de soledad r/c Falta de contacto con personas significativas (gemela)  | 19/11/2013 |
| 7.- Prevención de los peligros para la vida y el bienestar humano      | Catéter umbilical, inmadurez.  | Riesgo de peligro para la vida y bienestar humano r/c inmadurez<br><br>Riesgo de infección r/c procedimiento invasivo (catéter umbilical)                                     | 19/11/2013 |

## 6.7 PRESCRIPCIÓN DEL CUIDADO

| REQUISITO: 1.- MANTENIMIENTO DE UN APORTE SUFICIENTE DE AIRE  |   |  |  |
|---|---|--|--|
| NOMBRE DEL PACIENTE: Murrieta González "B"  |   | FECHA: 19/11/2013  |  |
| DIAGNÓSTICO: Alteración en el mantenimiento de un aporte suficiente de aire r/c retención de secreciones en el árbol endotraqueal m/p estertores, tiros intercostales discretos y cianosis  |   |  |  |
| SISTEMA DE ENFERMERÍA: Totalmente compensatorio   |   |  |  |
| OBJETIVO: Que la enfermera disminuya las secreciones en el neonato para favorecer la ventilación durante el turno.  |   |  |  |
| INDICADOR   | INTERVENCIÓN  | ACCIÓN   | FUNDAMENTACIÓN   |
| <p>Valoración de silverman</p> <p>Cantidad y características de las secreciones</p> <p>Saturación de oxígeno</p> <p>FiO<sub>2</sub></p>   | <p>Aspiración de las vías aéreas</p> <p>Fisioterapia respiratoria</p> <p>Administración de medicación: Inhalación</p> | <ul style="list-style-type: none"> <li>✓ Auscultar los sonidos respiratorios antes y después de la aspiración.</li> <li>✓ Disponer precauciones universales: guantes, gafas y máscara, si es el caso.</li> <li>✓ Observar el estado de oxígeno del paciente y estado hemodinámico inmediatamente antes, durante y después de la succión.</li> <li>✓ Aspirar la orofaringe y nariz</li> <li>✓ Fomentar la posición semifowler</li> <li>✓ Técnica de elevación de barbilla</li> <li>✓ Detener la succión traqueal y suministrar oxígeno suplementario si el paciente experimentara bradicardia y/o desaturación</li> <li>✓ Anotar el tipo y cantidad de secreciones obtenidas.</li> <li>✓ Micronebulizaciones con combivent</li> </ul> | <p>Las vías aéreas repercutirán de forma sostenible en la ventilación pulmonar. La aspiración es una técnica que permite remover secreciones acumuladas en la vía aérea que no pueden ser eliminadas efectivamente por otros medios<sup>25</sup>.</p> <p>La ventilación mecánica es un procedimiento de respiración artificial que sustituye o ayuda temporalmente a la función ventilatoria de los músculos inspiratorio mientras se corrige el problema<sup>26</sup>.</p> <p>La saturación de oxígeno es una medida de la cantidad de oxígeno que la hemoglobina está transportando como un porcentaje de la capacidad de carga máxima<sup>27</sup>.</p> <p>Proporciona la liberación simultánea de bromuro de ipratropio y sulfato de salbutamol permitiendo una eficacia sinérgica sobre receptores beta2-adrenérgicos y muscarínicos en el pulmón obteniendo una broncodilatación superior a la observada con cada agente en forma separada<sup>28</sup>.</p> |
| CONTROL DE CASO: Se mantiene con un FiO <sub>2</sub> al 28%, con saturaciones de oxígeno mayores al 89%, sin embargo después de realizar todas las intervenciones continua con Silverman 2 y secreciones abundantes, blancas y espesas. |   |  |  |

| REQUISITO: 2. Y 3.- MANTENIMIENTO DE UN APORTE SUFICIENTE DE LÍQUIDOS Y ALIMENTOS  |  |   |  |
|--|--|---|--|
| NOMBRE DEL PACIENTE: Murrieta González "B"   |  | FECHA: 19/11/2013   |  |
| DIAGNÓSTICO: Alteración en la nutrición r/c inmadurez en los reflejos m/p cianosis y taquicardia al intentar succionar   |  |   |  |
| SISTEMA DE ENFERMERIA: Totalmente compensatorio  |  |   |  |
| OBJETIVO: Que la enfermera proporcione alimentación sin alterar constantes vitales y así favorecer el aporte nutrimental durante el día.                                 |  |   |  |
| INDICADOR  | INTERVENCIÓN   | ACCIÓN  | FUNDAMENTACIÓN   |
| Saturación de oxígeno<br>Frecuencia cardiaca<br>Peso   | Sondaje orogástrico<br><br>Manejo de la nutrición<br><br>Manejo del peso | <ul style="list-style-type: none"> <li>✓ Seleccione tamaño y medición de la sonda.</li> <li>✓ Comprobar la correcta instalación aspiración residuo gástrico.</li> <li>✓ Proporcionar alimentación con leche hidrolizada.</li> <li>✓ Posición decúbito lateral al terminar la toma.</li> <li>✓ Monitorización de signos vitales.</li> <li>✓ Vigilar tolerancia a la fórmula.</li> <li>✓ Somatometría: peso diario</li> <li>✓ Perímetro abdominal pre y pos prandial</li> </ul> | <p>Es la introducción de una sonda a través de la boca hacia el estómago, está indicado en los recién nacidos prematuros con inmadurez en la succión-deglución o aquéllos en período de transición en el que aporte por vía oral no es suficiente<sup>29</sup>.</p> <p>Los hidrolizados se obtienen por tratamiento de calor, hidrolisis enzimática y ambas, no se ha descrito diferencia entre las formulas extensamente hidrolizadas aunque parece que se obtienen péptidos de menor tamaño en la enzimática<sup>30</sup>.</p> |
| CONTROL DE CASO: Se alimenta con sonda orogástrica, teniendo una buena tolerancia con signos vitales estables, sin cianosis, se logra un aumento del peso +18g en un día |  |   |  |

| REQUISITO: 4. PROVISION DE CUIDADOS ASOCIADOS EL PROCESO DE ELIMINACIÓN   |  |   |   |
|---|--|---|---|
| NOMBRE DEL PACIENTE: Murrieta González "B"  |  | FECHA: 19/11/2013   |   |
| DIAGNÓSTICO: Alteración en la excreción r/c disminución en el vaciamiento intestinal m/p retraso en la deposición de evacuaciones y dolor abdominal |  |   |   |
| SISTEMA DE ENFERMERÍA: Totalmente compensatorio   |  |   |   |
| OBJETIVO: Que la enfermera ayude al neonato a mejorar el patrón de eliminación favoreciendo evacuación durante el turno.                            |  |   |   |
| INDICADOR   | INTERVENCIÓN   | ACCIÓN  | FUNDAMENTACIÓN  |
| Evacuaciones g/turno  | Manejo intestinal<br><br>Manejo del estreñimiento: impactación | <ul style="list-style-type: none"> <li>✓ Vigilar la existencia de peristaltismo.</li> <li>✓ Vigilar la aparición de signos y síntomas de estreñimiento.</li> <li>✓ Vigilar la aparición de signos y síntomas de impactación.</li> <li>✓ Registre el color, volumen, frecuencia y consistencia de las deposiciones.</li> <li>✓ Identificar los factores (dieta)</li> <li>✓ Realizar estimulación rectal</li> </ul> | <p>La función del peristaltismo es movilizar los alimentos a través del aparato digestivo hasta el duodeno. Las fibras musculares lisas son las responsables de esta acción fisiológica favorecen la motilidad gastrointestinal<sup>31</sup>.</p> <p>Las formulas hidrolizadas son aquellas en las que las proteínas están predigeridas mediante hidrolisis enzimática, la fuente proteica es la caseína<sup>30</sup>.</p> <p>La estimulación rectal desencadena defecación<sup>31</sup>.</p> |
| CONTROL DE CASO: Se logra defecación de 10 g el día 20/11/2013  |  |   |   |

| REQUISITO: 5. MANTENIMIENTO DEL EQUILIBRIO ENTRE ACTIVIDAD Y EL REPOSO  |                  |  |  |
|---|------------------|--|--|
| NOMBRE DEL PACIENTE: Murrieta González "B"  |                  | FECHA: 20/11/2013  |  |
| DIAGNÓSTICO: Alteración en el equilibrio de actividad y reposo r/c manipulación constante m/p signos de estrés  |                  |  |  |
| SISTEMA DE ENFERMERÍA: Totalmente compensatorio   |                  |  |  |
| OBJETIVO: Que la enfermera favorezca la manipulación mínima en el neonato para propiciar el reposo durante el día.  |                  |  |  |
| INDICADOR   | INTERVENCIÓN     | ACCIÓN   | FUNDAMENTACIÓN   |
| Teoría sinactiva  | Mejorar el sueño | <ul style="list-style-type: none"> <li>✓ Ajustar el ambiente para mejorar el sueño</li> <li>✓ Facilitar la transición del estado de vigilia al de sueño.</li> <li>✓ Fomentar el aumento de las horas de sueño, si fuera necesario.</li> <li>✓ Manipulación mínima</li> <li>✓ Disponer/llevar a cabo medidas agradables: masajes, colocación y contacto afectuoso.</li> <li>✓ Contención</li> </ul> | <p>Se ha relacionado el ruido con la aparición de hipoxemia, bradicardia y aumento de la presión intracraneana.</p> <p>Cuando los neonatos están en sueño tranquilo, no se les debería interrumpir con ningún procedimiento. Es importante para el niño que al estar en sueño tranquilo se le permita continuar durmiendo.</p> <p>Incrementa la sensación de seguridad del niño, proporcionándole quietud y autocontrol, y mejorando la tolerancia al estrés<sup>32</sup>.</p> |
| CONTROL DE CASO: Se Mantiene en contención y con manipulación mínima manteniéndolo alineado favoreciendo la teoría sinactiva y mejorando el estrés a estados de autorregulación |                  |  |  |

| REQUISITO: 6. Mantenimiento del equilibrio entre la soledad y la interacción social  |  |  |  |
|--|--|--|--|
| NOMBRE DEL PACIENTE: Murrieta González "B"   |  | FECHA: 20/11/2013  |  |
| DIAGNÓSTICO: Riesgo de soledad r/c Falta de contacto con personas significativas (gemela)  |  |  |  |
| SISTEMA DE ENFERMERÍA: Totalmente compensatorio  |  |  |  |
| OBJETIVO: Que la enfermera mejore el contacto con personas significativas (familiares) para el neonato   |  |  |  |
| INDICADOR  | INTERVENCIÓN   | ACCIÓN   | FUNDAMENTACIÓN   |
| Registro técnica canguro   | Manejo ambiental:<br>proceso de<br>acercamiento.<br><br>Contención<br><br>Cambios posturales | <ul style="list-style-type: none"> <li>✓ Crear un ambiente hogareño.</li> <li>✓ Proteger a los padres de interrupciones en la visita</li> <li>✓ Facilitar una silla cómoda para el padre/ser querido.</li> <li>✓ Fomentar que carguen y le hablen al neonato</li> <li>✓ Mantener un bajo nivel de estímulos en el ambiente del paciente y de la familia.</li> <li>✓ Técnica canguro</li> </ul> | El contacto físico con el bebé es fundamental para su desarrollo físico y emocional. Fomenta el vínculo, ya que el bebé reconoce la voz y el olor de la madre y el padre. Hablarle, cantarle, besarle y acariciarlo contribuye al sano desarrollo de su personalidad <sup>32</sup> . |
| CONTROL DE CASO: Se logra que tanto carguen al neonato aunque sea por unos minutos quitando casco cefálico y dejando oxígeno indirecto mejorando sus constantes vitales. |  |  |  |

| REQUISITO: 7. PREVENCIÓN DE PELIGROS PARA LA VIDA Y EL BIENESTAR HUMANO   |  |   |   |
|---|--|---|---|
| NOMBRE DEL PACIENTE: Murrieta González "B"  |  | FECHA: 20/11/2013   |   |
| DIAGNÓSTICO: Riesgo de peligro para la vida y bienestar humano r/c inmadurez  |  |   |   |
| SISTEMA DE ENFERMERIA: Educativo  |  |   |   |
| OBJETIVO: Que la enfermera eduque a los familiares para reducir riesgo en el neonato cuando sea dado de alta.   |  |   |   |
| INDICADOR   | INTERVENCIÓN   | ACCIÓN  | FUNDAMENTACIÓN  |
| Conocimientos de los familiares   | Identificación de riesgos: familia con recién nacido | <ul style="list-style-type: none"> <li>✓ Conocer el nivel educativo de la madre.</li> <li>✓ Vigilar las conductas que puedan indicar un problema de apego.</li> <li>✓ Identificar al paciente que precisa cuidados continuos.</li> <li>✓ Determinar la presencia y calidad del apoyo familiar.</li> <li>✓ Determinar el cumplimiento con los tratamientos médicos y de cuidados.</li> <li>✓ Revisar historial prenatal para determinar la presencia de factores que puedan predisponer al paciente a complicaciones.</li> </ul> | Los bebés prematuros tienen muchas necesidades especiales, de modo que deben recibir cuidados médicos diferentes que los bebés a término, el identificar los factores de riesgo ayuda al personal de salud a dar una mejora en los cuidados proporcionados <sup>3</sup> . |
| CONTROL DE CASO: Los familiares cuentan con conocimientos suficientes para prevenir complicaciones, termorregulación, alimentación, signos de alarma. |  |   |   |

| REQUISITO: 7. PREVENCIÓN DE PELIGROS PARA LA VIDA Y EL BIENESTAR HUMANO   |  |  |   |
|---|--|--|---|
| NOMBRE DEL PACIENTE: Murrieta González "B"  |  | FECHA: 20/11/2013  |   |
| DIAGNÓSTICO: Riesgo de infección r/c procedimiento invasivo (catéter umbilical)   |  |  |   |
| SISTEMA DE ENFERMERÍA: Totalmente compensatorio   |  |  |   |
| OBJETIVO: Que la enfermera disminuya el riesgo de infección en el neonato mientras continúe con cateterismo umbilical.  |  |  |   |
| INDICADOR   | INTERVENCIÓN   | ACCIÓN   | FUNDAMENTACIÓN  |
| <p>Signos de infección:</p> <ul style="list-style-type: none"> <li>✓ Calor</li> <li>✓ Color</li> <li>✓ Temperatura</li> </ul>   | <p>Control de infecciones.</p> <p>Protección contra infecciones.</p> <p>Cuidados al catéter umbilical.</p> | <ul style="list-style-type: none"> <li>✓ Mantener un ambiente aséptico mientras se coloca el catéter</li> <li>✓ Lavado de manos</li> <li>✓ Usar guantes según las normas de precaución universal</li> <li>✓ Limpiar la piel del paciente con agente antimicrobiano</li> <li>✓ Mantener un ambiente aséptico mientras se cambian NPT</li> <li>✓ Instruir a familiares sobre signos de infección</li> <li>✓ Mantener técnica estéril para colocación y curación de catéter.</li> </ul> | <p>Los gérmenes pueden llegar al catéter a través de diferentes vías, pueden proceder de líquidos de infusión contaminados, vía hematológica; desde la piel que rodea la entrada del catéter (modo más frecuente) y a través de las conexiones. Es de vital importancia que se extremen medidas de asepsia y antisepsia<sup>34</sup>.</p> |
| CONTROL DE CASO: El sitio de inserción del catéter se muestra con buena coloración, sin presencia de calor y la temperatura del neonato se encuentra dentro de parámetros normales. |  |  |   |



## 7. PLAN DE ALTA

|                         |                  |              |              |
|-------------------------|------------------|--------------|--------------|
| <b>NOMBRE:</b>          | <b>REGISTRO:</b> | <b>DVEU:</b> | <b>PESO:</b> |
| Murrieta González Sofia | A-10024803/4     | 29           | 2,186 Kg     |

### **1.- MANTENIMIENTO DE UN APORTE SUFICIENTE DE AIRE**

DATOS DE DIFICULTAD RESPIRATORIA: Cianosis sin oxígeno, tiraje intercostal discreto  
 ORIENTACIÓN MATERNA: Identificar signos de alarma para acudir al médico en caso de alguna dificultad respiratoria (aleteo nasal, quejido respiratorio, tiraje intercostal, retracción xifoidea, esfuerzo respiratorio)

MEDICAMENTOS: Sin medicamentos

OBSERVACIONES: Vigilar signos de alarma, dificultad respiratoria y coloración de la piel cianosis

### **2- 3.- MANTENIMIENTO DE UN APORTE SUFICIENTE DE AGUA Y ALIMENTOS**

TIPO DE ALIMENTACIÓN Y MÉTODO: Seno materno exclusivo y a libre demanda

ORIENTACIÓN MATERNA: Formarse los pezones, tomar el seno en forma de hamburguesa, estimular con ejercicios el reflejo de succión y deglución

MEDICAMENTOS: Sin medicamentos

OBSERVACIONES: Mejorar la técnica de lactancia materna, formar el pezón para evitar lesiones.

### **4.- PROVISIÓN DE CUIDADOS ASOCIADOS CON LOS PROCESOS DE ELIMINACIÓN Y LOS EXCREMENTOS**

CAMBIO DE PAÑAL: Antes de comer, por razón necesaria.

MANEJO DE ERITEMA PERIANAL: Aplicar pomadas contra rozaduras, utilizar agua y algodón para limpiar al recién nacido

MANEJO DE ESTOMAS: sin estomas

OBSERVACIONES: Vigilar la cantidad de micciones y evacuaciones, masajes abdominales en caso de no evacuar.

### **5.- Mantenimiento del equilibrio entre la actividad y el reposo.**

POSICIÓN PARA DORMIR: De lado derecho después de las comidas, no se recomienda boca abajo ni boca arriba

MEDIDAS DE SEGURIDAD: No colocar muchas almohadas, ni peluches, si se pone almohada que este debajo de los hombros.

ESTIMULACIÓN TEMPRANA: Realizar los mismos ejercicios aprendidos en crecimiento y desarrollo, utilizar pelotas, texturas, y estimulación visual con blanco y negro.

OBSERVACIONES: Se recomienda realizar estimulación temprana para fomentar su crecimiento y desarrollo

### **6.- Mantenimiento del equilibrio entre la soledad y la interacción social**

APEGO MATERNO: Fomentarlos por medio de la lactancia materna, contacto piel a piel (mama canguro)

TÉCNICA DE MAMA CANGURO: Descubrirse enfrente y colocar al bebe piel con piel arriba una cobijita

OBSERVACIONES: Ayuda a la termorregulación y fomenta mejor apego materno

**7.- PREVENCIÓN DE PELIGROS PARA LA VIDA Y EL BIENESTAR HUMANO**

VACUNAS: Colocar vacunas BCG y Hepatitis, cuando alcance un peso de 2,500g las que siguen continuaran a los siguientes 2 meses. *Por transfusion 4 meses.*

TAMIZAJE: Realizar pruebas tiroideas o tamiz neonatal así como tamiz auditivo, próxima cita con oftalmólogo 16/diciembre/2013

MEDICAMENTOS: sin medicamentos

OBSERVACIONES: El principal peligro para la vida es la prematurez ya que necesita cuidados más específicos los cuales han sido resueltos en crecimiento y desarrollo.

**8.- Promoción del funcionamiento y desarrollo humanos dentro de los grupos sociales de acuerdo con el potencial humano, las limitaciones humanas conocidas y el deseo humano de ser normal**

IDENTIFICACIÓN DE SIGNOS DE ALARMA: Falta de apetito, duerme poco o mucho, llora inconsolablemente, deshidratación, temperatura alta o baja, piel azulada, dificultad al respirar.

OBSERVACIONES: Se proporciona clase de signos de alarma.

Recibí plan de alta.

*[Handwritten signature]*  
Horena A. Murrieta González

Firma de padre o tutor

*[Handwritten signature]*  
Tereza Martínez Martínez

Firma de estudiante de posgrado

## 8. CONCLUSIONES

Se cumplen los objetivos ya que se logra realizar un estudio de caso aplicado a un neonato, mediante el proceso de atención en enfermería, favoreciendo el estado de salud del prematuro las intervenciones que se realizaron fueron fundamentación científica, logrando tener un impacto positivo en el paciente.

En la etapa neonatal el paciente carece de autonomía es por ello que el equipo multidisciplinario debe dar la información suficiente a los familiares para que puedan tomar las decisiones adecuadas sobre la salud del recién nacido, aunque en el estudio de caso la madre cuenta con Lic. En Medicina, no se encuentra en un área con este tipo de pacientes por lo que la madre refiere no contar con muchos conocimientos sobre los cuidados de sus bebés.

Aunque el paciente es tomado desde la UTIN, se coincide en el servicio de crecimiento y desarrollo por lo cual el 5/12/2013 se logra volver a valorar al neonato el cual cuenta con un peso de 2,200g en el servicio de crecimiento y desarrollo en dicho servicio se capacita a los familiares para que participen activamente en el cuidado del recién nacido, los cuales proporcionan baño, estimulación temprana, se logra que la madre proporcione lactancia materna de la cual tenía información equivocada y el 15/12/2013 es dada de alta satisfactoriamente.

## **9. SUGERENCIAS**

Se sugiere dar mayor continuidad al estudio de caso a veces por falta de tiempo en el servicio asignado no se puede estar con el mismo paciente, por lo que se deberían de proponer estrategias para pasar el mayor tiempo con el paciente en lo que se encuentra hospitalizado.

Es necesario realizar intervenciones especializadas en el neonato ya que así el personal se da cuenta de los beneficios que tienen en el paciente, aún los criterios de atención en el paciente neonatal no se han logrado unificar, es por ello que se debe estar actualizado con artículos de investigación recientes, para poder fomentar dichos cambios en el personal sanitario.

El personal que se encuentre en estas áreas debe tener un trato más empático con los pacientes ya que por la etapa de la vida que cursan son vulnerables al cambio de entorno, se encuentran en áreas un poco hostiles y en el personal de enfermería pueden recibir un trato más cálido.

## 10. REFERENCIAS

1. Villanueva-Egan LA, Contreras-Gutiérrez AK, Pichardo-Cuevas M, Rosales-Lucio J. Perfil epidemiológico del parto prematuro. *Ginecol Obstet Mex* 2008;76(9):542-8.
2. Villanova F, Cuéllar-Flores I, Eimil B, Palacios I. El estrés materno en la organización del vínculo Madre-Bebé prematuro de bajo peso. *Clínica contemporánea*. Madrid 2013; 4(2). 171-183.
3. Barrientos-Schuler T, Figueroa-Pantoja D. Percepción de madres de recién nacidos prematuros de muy bajo peso al nacer y del equipo de salud, en relación a la educación brindada durante el periodo de hospitalización en la unidad de neonatología del hospital clínico regional Valdivia [Tesis]. Universidad Austral Chile; 2012.
4. Ocampo MP. El hijo ajeno: vivencias de las madres de niños prematuros hospitalizados. *Revista Scielo*. Colombia. 2013; 13(1): 69-80.
5. Cruz-Cabrera I, Serrano-Martín D, Guede-Cid MT. Enfermería en el cuidado del recién nacido prematuro. *Revista científica HYGIA de enfermería*. 2013; 83: 26-31.
6. Melgarejo-Solís GL. Efectividad de un programa educativo en el incremento de conocimientos de la madre sobre su participación en el cuidado prematuro en el servicio de neonatología. Universidad Nacional Mayor de San Marcos [Tesis] Lima-Perú; 2012: 1-66.
7. Alvaracín A. Análisis de la efectividad de la aplicación de técnicas de terapia respiratoria en pacientes prematuros que presentan patologías respiratorias de la unidad de cuidados intensivos de neonatología [Tesis]. Quito; 2013:1-108.
8. Olea-Vallejo JL, Corretger-Ruhi FJ, Salvat-Serra M, Frau-Rotger E, Galiana-Ferre C, Fiol-Jaume M. Factores de riesgo en la retinopatía del prematuro. *Medicina fetal y neonatología*. España; 1997; 47 (2): 172-176.
9. Miranda-Del-Olmo H, Cardiel-Marmolejo LE, Reynoso E, Paulino-Oslas L, Acosta-Gómez Y. Morbilidad y mortalidad en el recién nacido prematuro del hospital general de México. *Revista médica del Hospital General de México*. 2003; 66(1): 22-28.
10. Dinerstein A, Brundi M. El dolor en el recién nacido prematuro. *Revista Hospital Materno Infantil*. 1998; 17(97): 146-154.
11. Balancari E. Factores perinatales en el pronóstico del prematuro extremo. *Revista scielo*. Uruguay; 2003; 74 (3): 158-165
12. Balan C, Franco M. Antología: Teorías y Modelos de Enfermería, Bases teóricas para el cuidado especializado. 2da Edición, UNAM, México; 2009: 237-264.

13. OMS [Homepage en internet] [consultada 11 septiembre 2013].
14. K erouac S, Pepin J, Ducharme F, Duquette A, Major F. Concepciones de Nightingale a Parse. Cap tulo 2 en: El Pensamiento enfermero. Ed. Masson. Barcelona Espa a: 23-58
15. Taylor G. Dorothea E. Orem, Teor a del d ficit de autocuidado. 6  Edici n. Editorial: Elsevier. Espa a; 2007: 267-295.
16. Hern ndez - Conesa JM, Moral de Calatrava P, Esteban Albert M. El m todo de intervenci n de enfermer a: El proceso de enfermer a. Cap tulo 8 En: Fundamentos de la enfermer a. Teor a y m todo. 2da edici n. Editorial McGraw-Hill. Espa a. 147-161.
17. Salinas-Dur n MT, Jim nez-Castro AB, S nchez-Estrada MT. Desarrollo de habilidades y destrezas para llevar a cabo la valoraci n en enfermer a. Revista mexicana de enfermer a cardiol gica. M xico; 2003; 11(3): 115-118.
18. Comisi n interinstitucional de enfermer a [Homepage en internet] C digo de  tica para las enfermeras y enfermeros en M xico [Consultado 25 septiembre 2013]
19. NORMA OFICIAL MEXICANA NOM-168-SSA1-1998, DEL EXPEDIENTE CLINICO.
20. Ucinero [Homepage en internet] Declaraci n de Barcelona 5  World Congress of Perinatal Medicine [consultado 25 septiembre 2013] Derechos de la madre y el reci n nacido.
21. UNICEF [Homepage en internet] Dec logo de los derechos del prematuro [consultado el 25 septiembre 2013].
22. Rellan-Rodr guez S, Garc a-De-Rivera C, Paz-Arag n-Garc a M. Cap tulo 8: El reci n nacido prematuro. Protocolos diagn stico terap uticos de la AEP: Neonatolog a. 2008: 68-77.
23. D as R, Pinto M. El prematuro extremo: Un desaf o mayor. Rev. Med. Clin. Condes. 2008; 19(3): 252-259.
24. Burgos J. Cap tulo 13 Prematurez. Edici n servicio de neonatolog a hospital cl nico universidad de Chile. 2001: 24-99.
25. Villegas-S nchez EA, Santiago-Garc a S. Proceso de atenci n en enfermer a aplicado a una persona con trauma craneoencef lico. Enf Neurol (Mex); M xico; 2012; 11(1): 25-29.
26. P rez M, Mancebo J. Monitorizaci n de la ventilaci n mec nica. Elsevier. Madrid; 2006; 30(9): 440-448.
27. Luna-Paredes MC, Asencio-De-La-Cruz O, Cortell-Aznar I, Mart nez-Carrasco MI, G mez-De-Ag ero MI, P rez-Ruiz E, P rez-Fr as J. Anales de Pediatr a; Espa a; 2009; 71(2): 161-174.
28. VADEMECUM [Homepage en internet] [Consultado 23 de septiembre 2013]

29. Egan MF. Colocación de sonda orogástrica y nasogástrica. *Enfermería neonatal*. 25-26.
30. Plaza-Martín AM. Alergia a proteínas de leche de vaca. *Asociación Española de Pediatría*. España; 2013; 1: 51-61.
31. Arandia-Valdez R, Camacho-Arnez M, Fernández-Ríos E. Uso de probióticos enterales para reducir la incidencia y gravedad de enterocolitis necrotizante en recién nacidos pretérmino de muy bajo peso al nacimiento en unidades de cuidados intensivos neonatales del materno infantil "Germán Urquidí". *Scielo*. Bolivia; 2010; 33(2): 26-29.
32. Lago E, Oliva-Martín M. Guía del cuidado de enfermería para la mínima manipulación del recién nacido prematuro extremo en la unidad del cuidado intensivo neonatal del centro policlínico del Olaya [TESIS]. Bogotá; 2008: 1-58.
33. Closa-Monasterolo R, Moralejo-Benítez J, Ravés-Olivé M, Martínez-Martínez J, Gómez-Papí A. Método canguro en recién nacidos prematuros ingresados en una Unidad de Cuidados Intensivos Neonatal. *Anales españoles de pediatría*. 1998; 49 (5): 495-498.
34. Castro-López F. Beneficios del catéter epicutáneo en el recién nacido. *Revista cubana de enfermería*. Habana; 2004; 20(2): 1-1.
35. NANDA Diagnósticos enfermeros: Definiciones y clasificaciones 2003-2004
36. McCloskey J, Bulechek GM. (NIC) Clasificación de intervenciones en enfermería. 4ta edición. Editorial Mosby. España 2005.

# 11. ANEXOS

## GUÍA DE VALORACIÓN DE ENFERMERÍA DEL NEONATO

### I. FACTORES CONDICIONANTES BÁSICOS

#### 1.1.- FICHA DE IDENTIFICACIÓN

NOMBRE DEL RECIÉN NACIDO: Murrieta González RN SEXO: ~~(F)~~ (M) HORA NACIMIENTO: 15:06 h

LUGAR DE NACIMIENTO: Hospital Militar de Especialidades de La Mujer Y Neonatología (SEDENA)

FECHA NACIMIENTO: 04/11/2013 REGISTRO: A-10024803/4 PESO AL NACER: 1780 g

TALLA: 43 cm EDAD GESTACIONAL: 34 SDG TIPO DE PARTO: Distócico

FECHA DE INGRESO: 04/11/2013 DIAS DE ESTANCIA: 15

GRUPO Y Rh: O+ MANIOBRAS DE REANIMACIÓN: BÁSICAS ~~(SI)~~ (NO) AVANZADAS ( SI ) ~~(NO)~~

FUENTE DE INFORMACIÓN: Madre y expediente clínico

ELABORADO POR: Teresa Martínez Martínez

FECHA DE ELABORACIÓN: 19/11/2013 UNIDAD HOSPITALARIA: Hospital Militar de Especialidades de la Mujer y Neonatología (SEDENA)

#### 1.2 ESTADO DE SALUD

1.2.1.- SANO ( ) ENFERMO ( x )

1.2.2.- SISTEMA DE SALUD: IMSS ( ) ISSSTE ( ) SSA ( ) OTROS: SEDENA

#### 1.3.- FACTORES DEL SISTEMA FAMILIAR:

1.3.1. TIPO DE FAMILIA: INTEGRADA ( x ) DESINTEGRADA ( ) NUCLEAR ( ) EXTENSA ( )

1.3.2. NO. DE INTEGRANTES DE LA FAMILIA: 6 integrantes

| NOMBRE                   | EDAD    | ESCOLARIDAD         | OCUPACION     |
|--------------------------|---------|---------------------|---------------|
| Salvador Murrieta García | 59 años | Ingeniero           | Militar       |
| Ofelia Gonzales Salazar  | 55 años | Secundaria          | Ama de casa   |
| Arturo Murrieta Gonzales | 26 años | Preparatoria        | Arquitecto    |
| Sergio López Sánchez     | 53 años | Lic. Administración | Militar/Novio |
| Lorena Murrieta Gonzales | 36 años | Lic. Medicina       | Militar       |
| Sara "A" López Murrieta  | RN      | -----               | -----         |
| Sofía "B" López Murrieta | RN      | -----               | -----         |

#### 1.3.3.- FAMILIOGRAMA

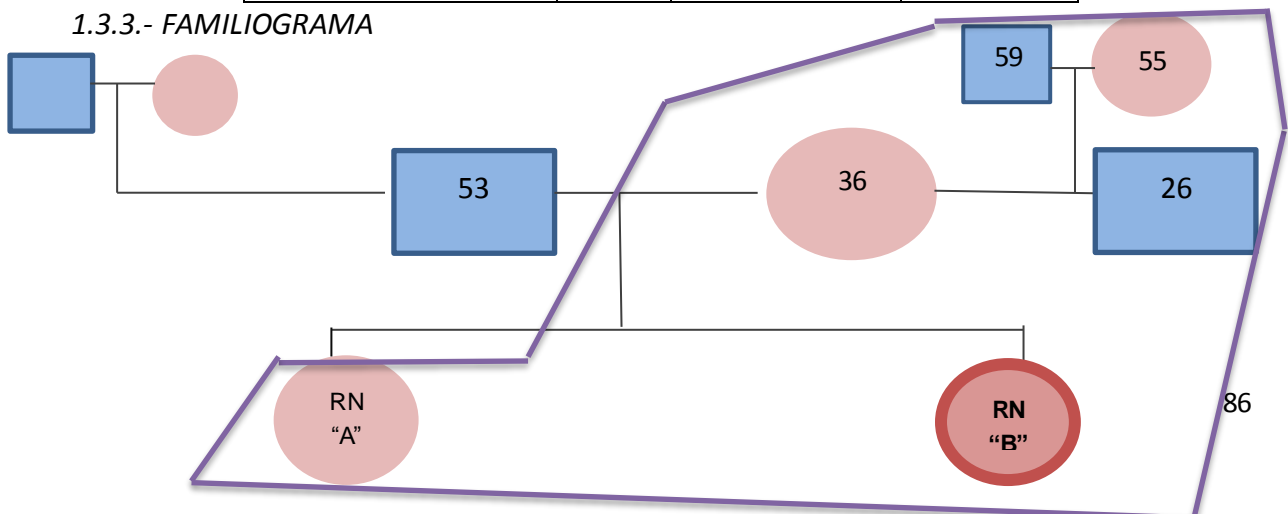



#### **1.4.- FACTORES AMBIENTALES**

1.4.1.- ÁREA GEOGRÁFICA: URBANA ( x ) SUBURBANA ( ) RURAL ( )

1.4.2.- CARÁCTERÍSTICAS DE LA VIVIENDA: TECHO LÁMINA ( ) CARTÓN ( ) CONCRETO ( x ) OTROS:

PAREDES: TABIQUE ( x ) MADERA ( ) OTROS PISO: CEMENTO ( x ) TIERRA ( ) OTROS: No. HABITANTES: 2

1.4.3.- VENTILACIÓN E ILUMINACIÓN: BUENA ( x ) REGULAR ( ) DEFICIENTE ( )

1.4.4.-SERVICIOS INTRADOMICILIARIOS: AGUA ( x ) LUZ ( x ) DRENAJE ( x )  
ALUMBRADO PUBLICO ( x ) PAVIMENTACIÓN ( x ) CUENTA CON JARDÍN ( x )

1.4.5.- FAUNA NOCIVA

PERROS: ( - ) No. ( - ) VACUNADOS ( - ) GATOS: ( - ) No. ( - ) VACUNADOS ( - ) AVES: ( - )  
No. ( - ) OTROS: NINGUNO

#### **2.- REQUISITOS DE DESVIACION DE LA SALUD**

##### **2.1 ANTECEDENTES HEREDO- FAMILIARES**

NOMBRE DE LA MADRE: Lorena Azyade Murrieta González EDAD: 36 años PESO: 76 Kg TALLA: 1.56 m  
LUGAR DE RESIDENCIA: Batans #13 C Fraccionamiento Rancho La Luz C.P. 55740 Del. Tecámac Edo. México  
Tel. 52767071 OCUPACIÓN: Lic. Medicina EDO CIVIL: Unión libre RELIGIÓN: Católica  
ESCOLARIDAD: Licenciatura CARGA GENÉTICA:  
HIPERTENSIÓN ( x ) DIABETES ( x ) CARDIOPATÍAS ( ) CÁNCER ( ) QUIEN LO  
PADECE: Abuela y Abuelo materno

##### **2.1.2. ANTECEDENTES PERSONALES NO PATOLÓGICO (MADRE)**

TABAQUISMO ( ) ALCOHOLISMO ( ) TOXICOMANÍAS ( ) Ninguna ( x ) ALIMENTACIÓN: Buena  
CANTIDAD: Carne, huevo, leche, verduras, diario CALIDAD: Buena  
BAÑO: Diario ASEO DENTAL: 3 veces al día ESQUEMA DE VACUNACIÓN: COMPLETA ( x ) INCOMPLETA  
( ) DESCONOCE ( )

##### **2.1.3 ANTECEDENTES PERSONALES PATOLÓGICOS (MADRE)**

TRANSFUSIONES (NO) INTERVENCIONES QUIRÚRGICAS  
(NO) ALERGIAS (NO) HOSPITALIZACIONES (NO)

**2.1.4 ANTECEDENTES PERINATALES**

G: 1 P: 0 A: 0 C: 1 CONTROL PRENATAL: Si N° DE CONSULTAS: 15  
 consultas USG: 10 (última retraso en el crecimiento uterino gemelo "A")  
 PATOLOGÍAS DURANTE EL EMBARAZO: Hipertensión últimos 3 días Tratamiento médico: Sin tratamiento  
 INMUNIZACIONES: Tétanos, hepatitis, Varicela y rubeola MICRONUTRIENTES: NO  
 ISOINMUNIZACIÓN PREVIA: NO TIPO DE PARTO: ESPONTANEO ( NO ) FÓRCEPS ( NO ) INDUCIDO  
 ( SI ) CONDUcido ( NO ) FORTUITO ( NO ) DISTÓCICO ( SI ) EUTÓCICO ( NO )  
 RM: ESPONTANEAS ( ) ARTIFICIAL ( x ) LIQUIDO AMNIOTICO: Transparente  
 ANALGESIA: NINGUNA ( ) BDP ( x ) GENERAL ( ) LOCAL ( ) SEDACIÓN ( )  
 PRODUCTO: ÚNICO ( ) GEMELAR ( x ) MÚLTIPLE ( )  
 OTROS

**2.1.5 ANTECEDENTES DEL NEONATO**

LESIONES Y DEFECTOS AL NACIMIENTO: Ninguno SUFRIMIENTO FETAL: No  
 DX MEDICO: RNPT 34 SDG, Peso bajo para edad gestacional, Sepsis neonatal temprana, Hipertensión pulmonar, Foramen oval permeable.

**2.2.- FACTOR DE RIESGO**

**POR FACTOR MATERNO**

| PARAMETROS   | ESPECIFIQUE                 | BAJO     | MEDIO           | ALTO                   |
|--|-----------------------------|----------|-----------------|------------------------|
| EDAD MATERNA   | 36 años                     | -----    | 17 - 35 AÑOS    | <17 Y >35 AÑOS         |
| NIVEL SOCIOECONOMICO   | Bajo                        | -----    | MEDIO - ALTO    | BAJO                   |
| ALIMENTACION   |                             | ADECUADA | POCO DEFICIENTE | DSNUTRICIÓN - OBESIDAD |
| TABAQUISMO   |                             | NO       |                 | SI                     |
| INGIERE ALCOHOL  |                             | NO       |                 | SI                     |
| PRESENTA ALGUN TIPO DE ADICCION  |                             | NO       |                 | SI                     |
| PADECIMIENTO ACTUAL ¿CONTROL?  |                             | NO       |                 | SI                     |
| GESTA NUMERO   | 1                           | -----    | ≤               | >3                     |
| CONTROL PRENATAL   |                             | SI       |                 | NO                     |
| COMPLICACIONES PRENATALES O NEONATALES PREVIOS (MULTIGESTA)                      |                             | NO       |                 | SI                     |
| ANESTESIA  |                             | NO       |                 | SI                     |
| ¿EN EL TRANCURSO Y HASTA EL FINAL DEL EMBARAZO PRESENTO ALGUN PROBLEMA DE SALUD? | Hipertensión últimos 3 días | NO       |                 | SI                     |

BAJO

MEDIO:

ALTO

NOTA: Todos los rubros valorados se encuentran en nivel bajo este será el resultado, si un factor del nivel medio es afectado el riesgo será medio y si 2 o más factores detectados de cualquier nivel el riesgo es alto.

### POR FACTOR NEONATAL

| PARAMETROS  | ESPECIFIQUE | BAJO                                   | MEDIO | ALTO   |
|---|-------------|--|-------|--|
| PESO  | 1.780 Kg    | 2500g – 3999g                          |       | <2500g >4000g  |
| SEMANAS DE GESTACION ( CAPURRO)   | 34 SDG      | 261 – 295 días<br>37 – 42 SDG          |       | <37 SDG – 6 >42 SDG<br><260 días – 6 >295 días                           |
| GESTACION   |             | UNICO                                  |       | GEMELAR  |
| APGAR A LOS 5'  | 9/9         | <del>7 A 10</del>                      | 4 A 6 | <3   |
| SILVERMAN   | 2           | <3                                     | 4 – 6 | >7   |
| CRECIMIENTO Y DESARROLLO INTRAUTERINO<br>RELACIÓN PESO-EDAD (GRAFICA JURADO GARCÍA) |             | AEG<br>PORCENTILA<br>DENTRO DE 10 Y 90 |       | GEG<br>ARRIBA DE<br>PORCENTILA 90 Y<br>BEJ<br>DEBAJO DE<br>PORCENTILA 10 |
| MALFORMACIONES PRESENTES O VISIBLES   |             | NO                                     |       | SI   |
| LESION POR TRAUMA OBSTETRICO  |             | NO                                     |       | SI   |
| PROBLEMA DE SALUD ACTUAL  |             | NO                                     |       | SI   |

BAJO

MEDIO:

ALTO

NOTA: Todos los rubros valorados se encuentran en nivel bajo este será el resultado, si un factor del nivel medio es afectado el riesgo será medio y si 2 o más factores detectados de cualquier nivel el riesgo es alto.

#### CUIDADOS INMEDIATOS

| PARAMETRO   | SI | NO |
|---|----|----|
| 1.CONTROL TERMICO                                       | X  |    |
| 2.SECAR Y ESTIMULAR                                     | X  |    |
| 3. ASP. SECRECION<br>(PERMEABILIDAD ESOFAGICA Y COANAS) | X  |    |
| 4.APGAR   | X  |    |
| 5.PERMEABILIDAD DEL ANO                                 | X  |    |
| 6.CORTE Y LIGAMENTO DE CORDON                           | X  |    |
| 7.IDENTIFICACION  | X  |    |
| 8.SILVERMAN   | X  |    |
| 9.SOMATOMETRIA  | X  |    |

| PARAMETRO                        | SI | NO |
|----------------------------------|----|----|
| 10. PROFILAXIS OFTALMICA         | X  |    |
| 11. ADMINISTRACION DE VIT K      | X  |    |
| 12. VALORAR SIGNOS VITALES       | X  |    |
| 13. VALORAR ICTERICIA            | X  |    |
| 14. CUIDADOS DE CORDON UMBILICAL | X  |    |
| 15. EVACUACION Y MICCION         | X  |    |
| 16. EDUCACION A LA MADRE         |    | X  |
| 17. TOMA DE TAMIZ METABOLICO     | X  |    |
| 18. TOMA DE TAMIZ AUDITIVO       |    | X  |

RIESGO NOTA: RIESGO BAJO ( NO ) RIESGO ALTO ( SI )









#### CUIDADOS MEDIATOS



INTERPRETACIÓN: Pequeño para la edad gestacional

MÉTODO CAPURRO PARA VALORACIÓN DE EDAD GESTACIONAL

**Cuadro 6. Sistema de puntuación para calcular la edad gestacional mediante el método de Capurro**

| A                                   | B   | Variables   |   |   |   |   |   |  |
|-------------------------------------|---|---|---|---|---|---|---|--|
| Somático y neurológico K = 200 días | Somático K = 204 días   | Textura de la piel  | Gelatinosa  | Fina y lisa   | Algo más gruesa: leve descamación superficial           | Gruesa con grietas superficiales, descamación en manos y pies | Gruesa, apergaminada, con grietas profundas |  |
|                                     |   |   | 0   | 5   | 10  | 15  | 20  |  |
|                                     |   | Forma de la oreja   | Aplanada sin forma, curvatura escasa o nula   | Curvatura de una parte del borde del pabellón   | Pabellón parcialmente curvado en toda la parte superior | Pabellón totalmente curvado                                   |   |  |
|                                     |   |   | 0   | 8   | 15  | 24  |   |  |
|                                     |   | Tamaño de la glándula mamaria   | No palpable   | Palpable, menor de 5 mm de diámetro   | Diámetro entre 5 y 10 mm                                | Diámetro mayor de 10 mm                                       |   |  |
|                                     |   |   | 0   | 5   | 10  | 15  |   |  |
| Pliegues plantares                  | Sin pliegues  | Pliegues mal definidos sobre la mitad anterior                                      | Pliegues bien definidos sobre la mitad anterior y surcos en el tercio anterior      | Surcos en la mitad anterior de la planta  | Surcos en más de la mitad anterior                      |   |   |  |
|                                     | 0   | 5   | 10  | 15  | 20  |   |   |  |
| Maniobra de la bufanda              |  |  |  |  |   |   |   |  |
|                                     | 0   | 6   | 12  | 18  |   |   |   |  |
| Posición de la cabeza               |  |  |  |   |   |   |   |  |
|                                     | 0   | 4   | 8   | 12  |   |   |   |  |

METODO BALLARD (Evaluación de madurez neurológica y física)  
**Cuadro 5. Método de Ballard que incluye la evaluación de madurez neurológica y madurez física**

**Madurez neuromuscular**

|                     | 0        | 1        | 2            | 3           | 4        | 5        |
|---------------------|----------|----------|--------------|-------------|----------|----------|
| Postura             |          |          |              |             |          |          |
| Angulo de la muñeca | <br>90°  | <br>60°  | <br>45°      | <br>30°     | <br>0°   |          |
| Rebote del brazo    | <br>180° |          | <br>100-180° | <br>90-100° | <br><90° |          |
| Angulo poplíteo     | <br>180° | <br>160° | <br>130°     | <br>110°    | <br>90°  | <br><90° |
| Signo de la bufanda |          |          |              |             |          |          |
| Talón-oreja         |          |          |              |             |          |          |

**Madurez física**

| Piel               | Gelatinosa, roja, transparente       | Levemente rosada, venas visibles                  | Descamación superficial, pocas venas      | Descamación de áreas pálidas, venas escasas | No hay vasos, pliegues profundos             | Gruesa rugosa |                   |      |
|--------------------|--------------------------------------|---|---|---|--|---------------|-------------------|------|
| Lanugo             | No hay                               | Abundante   | Adelgazado                                | Áreas sin lanugo                            | Muy escaso                                   |               | Escala de madurez |      |
| Pliegues plantares | No hay                               | Marcas rojas tenues                               | Pliegue anterior transversal único        | Pliegues en dos tercios anteriores          | Pliegues en toda la planta                   |               | Puntos            | Sem. |
| Mamas              | Levemente perceptibles               | Aréola plana sin pezón                            | Aréola levantada 1 a 2 mm del pezón       | Aréola levantada 3 a 4 mm de pezón          | Aréola completa, 5 a 10 mm de pezón          |               | 5                 | 26   |
| Oído               | Aplanado, permanente, doblado        | Borde levemente curvo y suave, recuperación lenta | Borde curvo suave, de fácil recuperación  | Formado, firme, recuperación instantánea    | Cartilago grueso firme                       |               | 20                | 32   |
|                    |                                      |   |   |   |  |               | 25                | 34   |
| Genitales ♂        | Escroto vacío sin arrugas            |   | Testículos descendidos, pocas rugosidades | Testículos descendidos, muchas rugosidades  | Testículos en péndulo, rugosidades completas |               | 30                | 36   |
|                    |                                      |   |   |   |  |               | 35                | 38   |
| Genitales ♀        | Clítoris prominente y labios menores |   | Labios mayores y menores iguales          | Labios mayores más grandes                  | Clítoris y labios menores cubiertos          |               | 40                | 40   |
|                    |                                      |   |   |   |  |               | 45                | 42   |
|                    |                                      |   |   |   |  |               | 50                | 44   |

### 3.2- FACTORES DE RIESGO NEONATAL POR APARATOS Y SISTEMAS

| APARATO O SISTEMA | FACTOR DE RIESGO                        | ALTO |
|-------------------|---|------|
| RESPIRATORIO      | ENFERMEDAD DE MEMBRANA HIALINA          | NO   |
|                   | SINDROME DE ASPIRACIÓN DE MECONIO       | NO   |
|                   | APNEA                                   | NO   |
|                   | TAQUIPNEA TRANSITORIA DEL RECIÉN NACIDO | NO   |
|                   | NEUMONÍA                                | NO   |
|                   | HERNIA DIAFRAGMÁTICA                    | NO   |
|                   | BRONCO DISPLASIA PULMONAR               | NO   |
| CARDIOVASCULAR    | CARDIOPATÍAS ACIANOGENAS                | SI   |
|                   | CARDIOPATÍAS CIANÓGENAS                 | NO   |
|                   | ARRITMIAS                               | NO   |
| GÁSTRICO          | ENTEROCOLITIS NECROTIZANTE              | NO   |
|                   | ATRESIA DUODENAL                        | NO   |
|                   | ATRESIA ESOFÁGICA                       | NO   |
|                   | GASTROQUISIS                            | NO   |
|                   | ONFALOCLISIS                            | SI   |
|                   | REFLUJO GASTROESOFÁGICO                 | NO   |
|                   | HIPERTROFIA CONGÉNITA DEL PÍLORO        | NO   |
|                   | COLELITIASIS                            | NO   |
|                   | ANO IMPERFORADO                         | NO   |
|                   | MALFORMACIONES ANORECTALES              | NO   |
| HEMATOLÓGICO      | ANEMIA                                  | NO   |

|                                  |   |    |
|----------------------------------|---|----|
|                                  | HIPERBILIRRUBINEMIA                       | NO |
|                                  | POLIGLOBULIA                              | NO |
|                                  | ERITROBLASTOSIS                           | NO |
|                                  | PLAQUETOPENIA                             | NO |
|                                  | ENFERMEDAD HEMOLÍTICA POR ISOINMUNIZACIÓN | NO |
| APARATO NEUROLÓGICO              | CAPUT SUCCEDANEUM                         | NO |
|                                  | CEFALOHEMATOMA                            | NO |
|                                  | HEMORRAGIA INTERVENTRICULAR               | NO |
|                                  | CONVULSIONES                              | NO |
|                                  | HIDROCEFALIA                              | NO |
|                                  | DEFECTOS DEL CIERRE DEL TUBO NEURAL       | NO |
|                                  | ESPINA BÍFIDA                             | NO |
|                                  | MICROCEFALIA                              | NO |
|                                  | ANENCEFALIA                               | NO |
| ALTERACIONES METABÓLICAS         | HIPERGLUCEMIA                             | NO |
|                                  | HIPOGLUCEMIA                              | NO |
|                                  | HIPERPOTASEMIA                            | NO |
|                                  | HIPOPOTASEMIA                             | NO |
|                                  | HIPONATREMIA                              | NO |
|                                  | HIPERNATREMIA                             | NO |
| ALTERACIONES HIDROELECTROLÍTICAS | HIPERPOTASEMIA                            | NO |
|                                  | HIPOTASEMIA                               | NO |
|                                  | BICARBONATO                               | NO |



|                                |                                  |    |
|--------------------------------|----------------------------------|----|
| TRASTORNOS MUSCOLOESQUELETICOS | LESIÓN DEL PLEXO BRAQUIAL        | NO |
|                                | PIE EQUINVARO                    | NO |
|                                | DISPLASIA CONGÉNITA DE CADERA    | NO |
|                                | POLIDACTILIA                     | NO |
|                                | ESCOLIOSIS CONGÉNITA             | NO |
|                                | ONTOGÉNESIS IMPERFECTA           | NO |
| INFECTOLÒGIA                   | FRACTURAS Y LESIONES             | NO |
|                                | NEUMONÍA                         | NO |
|                                | SEPTICEMIA                       | NO |
|                                | ENDOCARDITIS INFECCIOSA NEONATAL | NO |
|                                | MENINGITIS BACTERIANA            | NO |
|                                | OTITIS MEDIA                     | NO |
|                                | HIV                              | NO |
|                                | CONJUNTIVITIS                    | NO |
| DERMATOLOGÍA                   | HEMANGIOMAS                      | NO |
|                                | DERMATITIS ATÓPICA               | SI |
|                                | DERMATITIS SEBORREICA            | NO |
|                                | DERMATITIS DE PAÑAL              | SI |
|                                | ERITEMA TÓXICO                   | NO |
|                                | ACRODERMATITIS                   | NO |
| UROLOGÍA                       | INSUFICIENCIA RENAL AGUDA        | NO |
|                                | ENFERMEDAD POLIQUISTICA RENAL    | NO |
|                                | RIÑON UNICO                      | NO |

|              |                |    |
|--------------|----------------|----|
| OFTALMOLOGÍA | ROT            | NO |
|              | CONJUNTIVITIS  | NO |
|              | RETINOBLASTOMA | NO |
|              | DACRIOCISTITIS | NO |
|              | QUERATITIS     | NO |

RIESGO: Alto

### 3.3 EXPLORACION FISICA

SIGNOS VITALES:

FC: 150 x'      FR: 69 x'      T/A: -- mmHg      TEMP.: 36.5°C

ANTROPOMETRIA

PESO: 1.872 Kg    TALLA: 43 cm    PC: 31 cm    PT: 27.1 cm    PA: 28 cm    SS: 24 cm    PIE: 8.5 cm

|  |
|--|
| <b>HABITUS EXTERIOR</b><br>Recién nacido de sexo femenino, en cuna bacinete, actitud alineado en contención, con sueño fisiológico, constitución peso bajo para edad gestacional, postura decúbito dorsal, con pañal y ropa hospitalaria |
| <b>PIEL</b><br>Piel delgada con buena coloración de tegumentos, cianosis al retirar oxígeno indirecto.   |
| <b>CABEZA Y CARA</b><br>Normocéfalo, con fontanelas normotensas, suturas afrontadas, con implantación baja de cabello, negro, liso.  |
| <b>OJOS</b><br>Simetría e integridad de cejas, en orbitas oculares presencia de esclera blanca, reflejo fotomotor presente.  |
| <b>OIDOS</b><br>Oídos bien implantados con pabellón incurvado solo en la parte superior.   |
| <b>NARIZ</b><br>Simétrica y permeable.   |
| <b>BOCA</b><br>Labios íntegros rosados, paladar lengua y encía íntegros.   |
| <b>CUELLO Y HOMBROS</b><br>Cuello en línea media y hombros simétricos.   |
| <b>TORAX</b><br>Redondo normolineo en forma de campana, tamaño de las mamas menor a 10 mm. Con tiro intercostal discreto al retirar oxígeno indirecto. A la auscultación estertores basales.   |
| <b>CARDIOVASCULAR</b><br>Frecuencia cardíaca y respiratoria dentro de parámetros normales, ruidos respiratorios normales, ruidos cardíacos rítmicos.   |

|  |
|--|
| <b>ABDOMEN</b><br>Plano depresible a la palpación con peristalsis presente, cordón umbilical con presencia de catéter.                   |
| <b>GENITALES</b><br>Genitales de acuerdo a sexo íntegros, ligeramente hiperpigmentado.   |
| <b>DORSO Y COLUMNA VERTEBRAL</b><br>Dorso y columna vertebral alineados sin masas palpables.   |
| <b>EXTREMIDADES</b><br>Extremidades íntegras, simétricas con 5 dedos en cada una.  |
| <b>CADERA</b><br>Pliegues glúteos simétricos maniobra de ortolani negativa.  |
| <b>ESTADO NEUROLÓGICO</b><br>Reflejo de moro, presión palmar y de babinski presentes, de succión y deglución disminuido, arrastre débil. |

#### 4. REQUISITOS UNIVERSALES DE AUTOCUIDADO

##### 1.- MANTENIMIENTO DE UN APORTE SUFICIENTE DE AIRE

1.1 ¿PRESENTA ALGUNA DIFICULTAD PARA RESPIRAR? SI ( x ) NO ( )

##### VALORACIÓN DE SILVERMAN-ANDERSON

| PARÁMETROS                     | CERO                 | UNO                | DOS                          | LUNES | MARTES | MIÉRCOLES | JUEVES |
|--------------------------------|----------------------|--------------------|------------------------------|-------|--------|-----------|--------|
| MOVIMIENTOS TORACO-ABDOMINALES | RITMICOS Y REGULARES | SOLO ABDOMINALES   | DISOCIACIÓN TORACO-ABDOMINAL | 1     | 1      | 1         | 1      |
| TIRAJE INTERCOSTAL             | AUSENTE              | DISCRETO           | ACENTUADO                    | 1     | 1      | 1         | 1      |
| RETRACCIÓN XIFOIDEA            | AUSENTE              | DISCRETA           | ACENTUADA                    | 0     | 0      | 0         | 0      |
| ALETEO NASAL                   | AUSENTE              | DISCRETO           | ACENTUADO                    | 0     | 0      | 0         | 0      |
| QUEJIDO RESPIRATORIO           | AUSENTE              | LEVE E INCONSTANTE | ADECUADO Y CONSTANTE         | 0     | 0      | 0         | 0      |

| SILVERMAN-ANDERSON | DIFICULTAD RESPIRATORIA |
|--------------------|-------------------------|
| 1 A 2              | LEVE                    |
| 3 A 4              | MODERADA                |
| > 5                | GRAVE                   |

##### 1.2.- FASE DE VENTILACIÓN

| FASE VENTILATORIA | MARTES                  | MIÉRCOLES               | JUEVES                  | VIERNES                 |
|-------------------|-------------------------|-------------------------|-------------------------|-------------------------|
| <b>FASE 1</b>     | FIO <sub>2</sub> 28 %   | FIO <sub>2</sub> 28 %   | FIO <sub>2</sub> 28 %   | FIO <sub>2</sub> 28 %   |
| <b>ESPECIFICA</b> | O <sub>2</sub> 4 Lt. X' | O <sub>2</sub> 4 Lt. X' | O <sub>2</sub> 4 Lt. X' | O <sub>2</sub> 4 Lt. X' |

### 1.3.- VALORES DE GASES SANGUINEOS

| PARÀMETROS            | MARTES | MIERCOLES | JUEVES | VIERNES |
|-----------------------|--------|-----------|--------|---------|
| PH                    |        |           |        |         |
| PCO2                  |        |           |        |         |
| PO2                   |        |           |        |         |
| HCO3                  |        |           |        |         |
| % SATURACIÓN O2       | 94%    | 89%       | 92%    | 90%     |
| <b>INTERPRETACIÓN</b> |        |           |        |         |

### 1.4 ESTUDIOS DE GABINETE

Ninguno

### 1.4 VALORACION CARDIOVASCULAR

| SIGNOS VITALES |     |      |        | MARTES       |              | MIERCOLES    |              | JUEVES       |              | VIERNES      |              |
|----------------|-----|------|--------|--------------|--------------|--------------|--------------|--------------|--------------|--------------|--------------|
| T.             | R   | F.C. | T/A M. | FC<br>150    | FC<br>148    | FC<br>145    | FC<br>158    | FC<br>160    | FC<br>146    | FC<br>157    | FC<br>150    |
|                | 120 | 200  | 90     | FR<br>69     | FR<br>56     | FR<br>42     | FR<br>52     | FR<br>46     | FR<br>56     | FR<br>49     | FR<br>42     |
| 41             | 100 | 180  | 80     | Tº<br>36.8°C | Tº<br>37°C   | Tº<br>37     | Tº<br>36.9   | Tº<br>37.2   | Tº<br>36.9   | Tº<br>36.9   | Tº<br>37.3   |
| 40             | 90  | 160  | 70     | Sal O2<br>94 | Sat O2<br>96 | Sat O2<br>89 | Sat O2<br>92 | Sat O2<br>92 | Sat O2<br>90 | Sat O2<br>90 | Sat O2<br>95 |
| 39             | 80  | 140  | 60     |              |              |              |              |              |              |              |              |
| 38             | 70  | 120  | 50     |              |              |              |              |              |              |              |              |
| 37             | 68  | 100  | 40     |              |              |              |              |              |              |              |              |
| 36             | 50  | 80   | 30     |              |              |              |              |              |              |              |              |
| 35             | 40  | 60   | 20     |              |              |              |              |              |              |              |              |
| 34             | 30  | 40   | 10     |              |              |              |              |              |              |              |              |
| 33             | 20  | 20   | 00     |              |              |              |              |              |              |              |              |

|  | MARTES     | MIERCOLES  | JUEVES     | VIERNES    |
|--|------------|------------|------------|------------|
| <b>RITMO CARDIACO</b><br>-REGULAR<br>-IRREGULAR<br>-ARRITMIA | Regular    | Regular    | Regular    | Regular    |
| <b>LLENADO CAPILAR</b><br>-MEDIATO<br>-INMEDIATO<br>-TERDIO  | Inmediato  | Inmediato  | Inmediato  | Inmediato  |
| <b>SOPLO</b><br>-AUDIBLE<br>-NO AUDIBLE                      | No Audible | No Audible | No Audible | No Audible |
| <b>PRECORDIO</b><br>-AUDIBLE<br>-NO AUDIBLE                  | No audible | No audible | No audible | No audible |
| <b>OXIMETRIA DE PULSO %</b>                                  | 94%        | 89%        | 92%        | 90%        |

1.5.- CON BASE EN LA VALORACIÓN ESTABLECE DIAGNÓSTICOS DE ENFERMERÍA

1.- Limpieza ineficaz de vías aéreas r/c retención de secreciones en el árbol endotraqueal m/p estertores, tiros intercostales discretos y cianosis

**2. Y 3.- MANTENIMIENTO DE UN APORTE SUFICIENTE DE LÍQUIDOS Y ALIMENTOS**

| PARÁMETRO        |                                 | SI | NO | COMENTARIO |
|------------------|---------------------------------|----|----|------------|
| BOCA             | SIMÉTRICA                       | X  |    |            |
|                  | INTEGRA                         | X  |    |            |
|                  | ÚVULA CENTRAL                   | X  |    |            |
| MUCOSAS          | HÍDRATADAS                      | X  |    |            |
|                  | ROSADAS                         | X  |    |            |
|                  | SECAS                           |    | X  |            |
|                  | INTEGRAS                        | X  |    |            |
| LENGUA           | HIDRATADA                       |    | X  |            |
|                  | INTEGRA                         | X  |    |            |
|                  | ROSADA                          | X  |    |            |
|                  | FRENILLO                        | X  |    |            |
| PALADAR          | INTEGRO                         | X  |    |            |
|                  | ROSADO                          | X  |    |            |
|                  | PERLAS DE EPSTEIN               |    | X  |            |
| ENCÍAS           | INTEGRA                         | X  |    |            |
|                  | ROSADA                          | X  |    |            |
|                  | DIENTES                         | X  |    |            |
| ABDOMEN          | PERIMETRO ABDOMINAL             | X  |    | 28         |
|                  | BLANDO/DEPRESIBLE               | X  |    |            |
|                  | DISTENDIDO/DURO                 |    | X  |            |
|                  | PRESENCIA DE ASAS INTESTINALES  |    | X  |            |
|                  | PERISTALSIS                     | X  |    |            |
| CORDÓN UMBILICAL | LIMPIO                          | X  |    |            |
|                  | ARTERIAS 2                      | X  |    |            |
|                  | VENAS 1                         | X  |    |            |
|                  | MONIFICADO                      | X  |    |            |
|                  | ERITEMATOSO                     |    | X  |            |
|                  | HERNIADO                        |    | X  |            |
| PIEL             | TURGENTE<br>HIDRATADA<br>HUMEDA | X  |    |            |
| FONTANELAS       | NORMOTENSA                      | X  |    |            |
|                  | DEPRIMIDA<br>TENSA              |    | X  |            |

## A) INGRESOS

| INGRESOS  | MARTES     | MIERCOLES  | JUEVES     | VIERNES        |
|---|------------|------------|------------|----------------|
| VIA ENTERAL<br>1) SENO MATERNO<br>2) FORMULA (ESPECIFICAR)                              | LH<br>12   | LH<br>15   | LH<br>17.5 | LH<br>19       |
| VIA DE ADMON<br>1) SUCCIÓN<br>2) SOG<br>3) OTROS (ESPECIFICAR)                          | SOG        | SOG        | SOG        | SOG<br>Succión |
| VIA PARENTERAL<br>1) NPT<br>2) SOLUCION BASE<br>3) SOLUCION PARA MANTENER VIA PERMEABLE | 9.4<br>NPT | 9.4<br>NPT | 9.4<br>NPT | 9.4<br>NPT     |
| Kcal POR DÍA  |            |            |            |                |
| LIQUIDOS TOTALES  |            |            |            |                |
| LIQUIDOS REALES   |            |            |            |                |
| BALANCE   |            |            | -          |                |

|                     | MARTES   | MIERCOLES | JUEVES   | VIERNES  |
|---------------------|----------|-----------|----------|----------|
| PESO                | 1,872    | 1,890     | 1,924    | 1,960    |
| TALLA               | 43 cm    | 43 cm     | 43.5 cm  | 43.5 cm  |
| INCREMENTO PONDERAL |          | + 18      | +52      | +88      |
| GLICEMIA CAPILAR    | 93 mg/dl | 89 mg/dl  | 91 mg/dl | 86 mg/dl |
| GLICEMIA CENTRAL    | ---      | ---       | ---      | ---      |

## C) CON BASE EN LA VALORACIÓN ESTABLECE DIAGNÓSTICOS DE ENFERMERÍA

1.- Alteración en la nutrición r/c inmadurez en los reflejos m/p cianosis y taquicardia al intentar succionar

### 4.- PROCESOS DE ELIMINACIÓN Y EXCRETAS

| PARAMETRO           |                        | SI | NO | COMENTARIO |
|---------------------|------------------------|----|----|------------|
| GENITALES FEMENINOS | INTEGROS               | X  |    |            |
|                     | LABIOS MAYORES         | X  |    |            |
|                     | LABIOS MENORES         | X  |    |            |
|                     | MEATO URINARIO         | X  |    |            |
|                     | PRESENCIA DE SECRECIÓN |    | X  |            |
| ANO                 | PERMEABLE              | X  |    |            |
|                     | CENTRAL                | X  |    |            |
|                     | FISTULAS               |    | X  |            |
| GLUTEOS             | INTEGROS               | X  |    |            |
|                     | SIMETRICOS             | X  |    |            |
|                     | PLIEGUES PRESENTES     | X  |    |            |

#### 4.1.- EGRESOS (PERDIDAS SENSIBLES)

##### ELIMINACIÓN URINARIA

|                       | MARTES         | MIÉRCOLES      | JUEVES         | VIERNES        |
|-----------------------|----------------|----------------|----------------|----------------|
| ESPONTANEA            | SI             | SI             | SI             | SI             |
| FORZADA (ESPECIFICAR) | NO             | NO             | NO             | NO             |
| CANTIDAD ml/h         | 4.4 ml/h       | 5.0 ml/h       | 4.7 ml/h       | 5.3 ml/h       |
| COLOR                 | Amarillo claro | Amarillo claro | Amarillo claro | Amarillo claro |
| OLOR                  | suigeneris     | Suigeneris     | Suigeneris     | Suigeneris     |

##### ELIMINACION FECAL

|   | MARTES              | MIÉRCOLES           | JUEVES           | VIERNES             |
|---|---------------------|---------------------|------------------|---------------------|
| ESPONTANEA                                  | SI                  | SI                  | SI               | SI                  |
| FORZADA (ESPECIFICAR)                       |                     |                     |                  |                     |
| ESTOMAS                                     | NO                  | NO                  | NO               | NO                  |
| CANTIDAD g/ turno                           | 0 g/turno           | 10 g/turno          | 20 g/turno       | 15 g/turno          |
| OLOR  | suigeneris          | suigeneris          | suigeneris       | Suigeneris          |
| CARACTERISTICAS<br>(CODIGO DE EVACUACIONES) | Pastoso<br>Amarillo | Pastoso<br>Amarillo | Grumoso<br>Verde | Pastoso<br>Amarillo |

##### DRENES

|                   | MARTES | MIÉRCOLES | JUEVES | VIERNES |
|-------------------|--------|-----------|--------|---------|
| SONDA OROGASTRICA | SI     | SI        | SI     | SI      |
| VÓMITOS           | NO     | NO        | NO     | NO      |
| FISTULAS          | NO     | NO        | NO     | NO      |
| SONDA PLEURAL     | NO     | NO        | NO     | NO      |
| OTROS(ESPECIFICA) | NO     | NO        | NO     | NO      |

#### 5.2.- CON BASE EN LA VALORACIÓN ESTABLECE DIAGNÓSTICOS DE ENFERMERÍA

1.- Alteración en la excreción r/c disminución en el vaciamiento intestinal m/p retraso en la deposición de evacuaciones y dolor abdominal

## 5.- MANTENIMIENTO DEL EQUILIBRIO ENTRE LA ACTIVIDAD Y REPOSO

### 5.1.- REFLEJOS PRIMARIOS

Succión (Débil) Deglución (Débil) Búsqueda ( SI ) Moro ( SI ) Tónico cuello ( SI )

Enderezamiento del tronco ( SI ) Puntos cardinales ( SI ) Arrastre ( Débil )

Inervación del tronco ( SI ) presión plantar ( SI ) presión palmar ( SI ) Babinsky (débil)

### 5.2.- ESTADOS DE CONCIENCIA DEL NEONATO ESCALA BRAZELTON

| ESTADO DE CONCIENCIA NEONATO   | MARTES   | MIERCOLES | JUEVES   | VIERNES  |
|--|----------|-----------|----------|----------|
| ESTADO I: sueño profundo respiración regular, ojos cerrados sin movimientos sin actividad espontanea a excepción de los sobresaltos  | Estado I | Estado I  | Estado I | Estado I |
| ESTADO II: sueño ligero respiraciones irregulares, ojos cerrados con movimientos rápidos de los ojos, bajo nivel de actividad con movimientos de succión   |          |           |          |          |
| ESTADO III: somnoliento nivel de actividad variable ojos abiertos o cerrados con aleteo de lo parpados, expresión aturdida   |          |           |          |          |
| ESTADO IV: alerta a actividad motora mínima, expresión inteligente con la atención concentrada sobre la fuente del estímulo, puede parecer aturdido pero es fácil abrirse camino hacia el lactante NEONATO |          |           |          |          |
| ESTADO V: ojos abiertos mucha actividad motora, movimientos de empuje con las extremidades reaccionando a los estímulos con aumento de actividad y sobresaltos   |          |           |          |          |
| ESTADO VI: llorando actividad motora elevada y llanto intenso, es difícil abrirse camino hacia el lactante / NEONATO   |          |           |          |          |
| REALIZA HORA PENUMBRA / TIEMPO   |          |           |          |          |

### 5.3.- TEORÍA SINACTIVA

| SISTEMA              | CONCEPTO  | SIGNOS DE ESTABILIDAD   | SIGNOS DE ESTRÉS  |
|----------------------|---|---|---|
| Autonómico           | Es el funcionamiento básico de nuestro cuerpo necesario para nuestra supervivencia. Los indicadores son el color de la piel, frecuencia cardiaca y patrón respiratorio. | Respiración tranquila y regular, coloración normal. Reducción de temores y signos viscerales. | Pausas respiratorias, taquipnea, cambios de color a cianótico, marmóreo o pálido. Temores, hipo, bostezar, vómito. Regurgitación. |
| Motor                | Valora el tono muscular, movimiento, actividad y postura.   | Modulación de postura y tono. Actividad mano boca.  | Flacidez, hipertono e hiperextensión brazos y piernas, manos abiertas, mano en cara.  |
| Estados              | Categoriza el nivel del sistema nervioso central en cuanto a vigilia-sueño-despertar-llanto.  | Alerta e interactúa, acepta consuelo, duerme tranquilo, sonríe.                               | Despierto, cambios bruscos de dormido a despierto, irritable. Difícil consuelo.   |
| Atención/interacción | Capacidad del niño para interactuar con el medio.   | Acepta estimulación visual, estabilidad de los otros subsistemas.                             | Aversión a la mirada. somnolencia e inestabilidad de los estados motor o autonómico   |



|                 |  |   |                                   |
|-----------------|--|---|-----------------------------------|
|                 |  |   |                                   |
| Autorregulación | Valora los esfuerzos del niño para conseguir el balance con los otros subsistemas. | Acepta estimulación e interactúa, estabilidad de los subsistemas. | Inestabilidad de los subsistemas. |

#### INTERPRETACIÓN

|                            | MARTES                             | MIÉRCOLES                                    | JUEVES                                   | VIERNES                  |
|----------------------------|------------------------------------|--|--|--------------------------|
| SISTEMA ESTABILIDAD ESTRÉS | Autonómico<br>Signo de estabilidad | Atención/<br>Interacción<br>Signos de estrés | Autorregulación<br>Signos de estabilidad | Motor<br>Signo de estrés |

#### 5.4.- CON BASE EN LA VALORACIÓN ESTABLECE DIAGNÓSTICOS DE ENFERMERÍA

1.- Alteración en el equilibrio de actividad y reposo r/c manipulación constante m/p signos de estrés

#### **6.- MANTENIMIENTO DEL EQUILIBRIO ENTRE SOLEDAD E INTERACCION SOCIAL**

6.1.- NEONATO: PLANEADO SI ( x ) NO ( ) DESEADO ( x ) ACEPTADO ( )

6.2.- RECIBE VISITA FAMILIAR: SI

6.3.- PRESENCIA DE CONTACTO FÍSICO CON EL NEONATO: Poco

6.4.- APEGO MATERNO: SI

6.5.- TÉCNICA DE MAMA CANGURO: SI

6.6.- RECIBEN LOS FAMILIARES ORIENTACIÓN ACERCA DEL SERVICIO: SI

#### **REGISTRO DE METODO DE MÁMA CANGURO**

| INICIO                           | MARTES  | MIÉRCOLES  | JUEVES   | VIERNES                |
|----------------------------------|---|--|--|------------------------|
| FECHA Y HORA                     | 19/Nov/2013   | 20/Nov/2013  | 21/Nov/2013  | 22/Nov/2013            |
| EDAD DVE                         | 15  | 16   | 17   | 18                     |
| PESO                             | 1,872   | 1,890  | 1,924  | 1,960                  |
| METODO DE ALIMENTACIÓN           | SOG   | SOG  | SOG  | SOG y succión          |
| DURACIÓN DE CONTACTO PIEL A PIEL | 20 minutos  | 15 minutos   | 10 minutos   | 20 minutos             |
| COMENTARIO U OBSERVACIÓN         | Se intenta fomentar método de mama canguro pero se dificulta por desaturación neonato | Se logra cargar al neonato colocando oxígeno indirecto | Se dificulta por hermana que entra UCIN y la madre tiene que ir por informes | Recibe visita del tío. |

ELABORO: E.E.N ARACELI MARTINEZ CLEMENTE

#### 6.7.- CON BASE EN LA VALORACIÓN ESTABLECE DIAGNÓSTICOS DE ENFERMERÍA

1.- Riesgo de soledad r/c Falta de contacto con personas significativas (gemela)

## 7.- PREVENCIÓN DE LOS PELIGROS PARA LA VIDA Y EL BIENESTAR HUMANO

7.1.- EXISTE ALGÚN FACTOR QUE PONGA EN PELIGRO LA ESTABILIDAD DEL NEONATO  
SI ( ) NO ( x )

¿POR QUE?

7.2.- LA MADRE TIENE CONOCIMIENTO PREVIO SOBRE LOS CUIDADOS AL NEONATO  
SI ( x ) NO ( ) Y ESPECIFIQUE SI PONE EN PELIGRO AL NEONATO:

7.3.- CARACTERÍSTICAS AMBIENTALES: Se encuentra UTIN a temperatura ambiente, eutérmico, en cuna bacinete, con ropa hospitalaria

7.4.- PREPARACIÓN DEL AMBIENTE: Se proporciona un ambiente óptimo para el neonato

### 7.5.-SEGURIDAD Y PROTECCION

|   | MARTES   | MIÉRCOLES   | JUEVES  | VIERNES   |
|---|--|---|---|---|
| BARRERA PRIMARIA:<br>CATETERES:<br>TIPO<br>LOCALIZACIÓN       | Catéter<br>percutáneo<br>Miembro superior<br>derecho | Catéter percutáneo<br>Miembro superior<br>derecho | Catéter<br>percutáneo<br>Miembro<br>superior<br>derecho | Catéter<br>percutáneo<br>Miembro<br>superior<br>derecho |
| BARRERA SECUNDARIA:<br>LABORATORIOS<br>BH<br>INMUNOGLOBULINAS |  |   |   |   |
| FACTORES AMBIENTALES:<br>LUZ<br>RUIDO                         | LUZ Y RUIDO  | RUIDO   | LUZ Y RUIDO   | RUIDO   |
| RIESGO DE CAIDAS  | SI   | SI  | SI  | SI  |
| RIESGO DE INFECCION   | SI   | SI  | SI  | SI  |

### 7.6 HIGIENE

| INTERVENCIÓN                                       | MARTES | MIÉRCOLES | JUEVES | VIERNES |
|--|--------|-----------|--------|---------|
| BAÑO DE ESPONJA                                    |        |           |        |         |
| BAÑO PARCIAL                                       |        |           |        |         |
| ASEO DE CAVIDADES                                  |        |           |        |         |
| ADICTAMENTOS<br>UTILIZADOS PARA<br>POSICIONAMIENTO | SI     | SI        | SI     | SI      |

### 7.7.- VALORACIONES DEL DOLOR

## CRIES

C-LLANTO (CRYING), R REQUERIMIENTO DE O<sub>2</sub>, I- INCREMENTO DE S.V., E- EXPRESIÓN S-SUEÑO

| PARAMETROS                                  | 0       | 1                                 | 2                        |
|---|---------|-----------------------------------|--------------------------|
| Llanto                                      | No      | Agudo                             | Inconsolable             |
| Requerimiento de oxígeno                    | No      | >30%                              | >30%                     |
| Aumento de las constantes vitales (FC, T/A) | Ninguno | >20%                              | >20%                     |
| Expresión facial                            | Ninguna | Muecas                            | Muecas y gemido          |
| Sueño                                       | No      | Despierto a intervalos frecuentes | Despierto constantemente |
|   |         |                                   | TOTAL                    |

10 - máximo dolor

05 – indicativo de dolor

00 – no dolor

## **NIPS**

### NEONATAL PAIN ASSEMENT SCORE

| PARAMETROS                         | 0                  | 1                               | 2   |
|------------------------------------|--------------------|---------------------------------|---|
| <b>Sueño</b>                       | Normal             | Sueño corto 5 – 10 minutos      | No  |
| <b>Expresión facial al dolor</b>   | Calma y relajado   | Intermitente                    | Constante y marcada                           |
| <b>Actividad motora espontanea</b> | Normal             | Agitación moderada o disminuida | Sacudidas, agitación constante o no actividad |
| <b>Tono global</b>                 | Normal             | hipertonía o hipotonía moderada | Fuerte hipertonía o hipotonía, flacidez       |
| <b>Consolabilidad</b>              | Quieto en 1 minuto | Después de un minuto            | No  |
| <b>Llanto</b>                      | No                 | Quejido                         | Vigoroso                                      |
| <b>FC</b>                          | Basal              | 10-20% incremento               | >20% incremento                               |
| <b>Presión arterial</b>            | Basal              | 10 mm incremento                | >10% incremento                               |
| <b>Patrón respiratorio</b>         | Basal              | Respiración periódica           | Apnea o taquipnea                             |
| <b>SaO2</b>                        | No aumentada       | <10% FiO2                       | > 10% en FiO2                                 |
|                                    |                    |                                 | TOTAL   |

< 4 no dolor

5 – 8 dolor moderado

>9 dolor intenso

## **PIPP**

### PREMATURE INFANT PAIN PROFILE

| PROCESO                     | PARÁMETROS                         | 0  | 1  | 2   | 3  |
|-----------------------------|------------------------------------|--|--|---|--|
| <b>Gráfica</b>              | Edad gestacional                   | ≥36  | 32 a <36 sem                                     | 28 a 32 sem                                   | ≤28 sem  |
| <b>Observar al niño 15"</b> | Comportamiento                     | Activo/desperto ojos abiertos mov. faciales. | Quieto/desperto ojos abiertos, no mov. faciales. | Activo/dormido, ojos cerrados, mov. faciales. | Quieto/dormido, ojos, cerrados no mov. faciales. |
| <b>Observar al niño 30"</b> | FC máx.<br>Sat O <sub>2</sub> MIN. | 0-4 lat/min<br>0-2.4%                        | 5-14 lat/min<br>2.5-4.9%                         | 15-24 lat/min<br>5-7.4%                       | ≥25 lat/min ≥7.5                                 |
|                             | Entrecejo Fruncido                 | Ninguna 0-9% Tiempo                          | Mínimo 10-39% tiempo.                            | Moderado 40-69% tiempo.                       | Máximo ≥70% tiempo.                              |
|                             | Ojos apretados                     | Ninguna 0-9% Tiempo                          | Mínimo 10-39% tiempo.                            | Moderado 40-69% tiempo.                       | Máximo ≥70% tiempo.                              |
|                             | Surco nasolabial                   | No   | Mínimo 10-39% tiempo.                            | Moderado 40-69% tiempo.                       | Máximo ≥70% tiempo.                              |
|                             |                                    |  |  |   | TOTAL  |

00 - 6 no dolor

07 - 12 iniciar medidas no farmacológicas

13 - 21 analgesia narcótica

### VALORACIÓN DEL DOLOR

|  | MARTES   | MIÉRCOLES          | JUEVES             | VIERNES            |
|--|--|--------------------|--------------------|--------------------|
| Escala utilizada                         | PIPP   | PIPP               | PIPP               | PIPP               |
| Puntuación                               | 2  | 1                  | 2                  | 0                  |
| Medida emprendida para control del dolor | Control ambiental<br>Succión nutritiva<br>Cambio de posición | Cambio de posición | Cambio de posición | Cambio de posición |

|           |                    |                        |                            |                          |
|-----------|--------------------|------------------------|----------------------------|--------------------------|
| Resultado | Se disminuye dolor | Sin presencia de dolor | Se nota cambio rápidamente | Se mantiene en ese rango |
|-----------|--------------------|------------------------|----------------------------|--------------------------|

7.7.- CON BASE A LA VALORACIÓN ESTABLECE DIAGNÓSTICOS DE ENFERMERÍA

1. Riesgo de peligro para la vida y bienestar humano r/c inmadurez

**8-. PROMOCIÓN A LA NORMALIDAD**

8.1 COMO ES LA ADAPTACION DEL NEONATO A LA VIDA EXTRAUTERINA:

~~FAVORABLE~~

DESFAVORABLE

¿POR QUE? Logra adaptarse a la vida extrauterina

|                        | De 7 días hasta un mes   | SI | NO |
|------------------------|--|----|----|
| Motor grueso           | Hipertonía flexora fisiológica   | x  |    |
|                        | En prono: postura fetal (rodillas debajo del abdomen) al mes de vida levanta momentáneamente la cabeza   | x  |    |
|                        | En supino: posición asimétrica ( reflejo tónico asimétrico del cuello)                                   | x  |    |
|                        | Mueve todas las extremidades   | x  |    |
|                        | En tracción a sentado incapaz de sostener la cabeza por si solo  | x  |    |
|                        | Reflejo de presión   | x  |    |
|                        | Reflejo del moro   | x  |    |
| Lenguaje               | Gemidos  | x  |    |
|                        | Reacciona al sonido  | x  |    |
| Motor fino-oculomotor  | Manos cerradas a menudo con los pulgares aducidos  | x  |    |
|                        | Es capaz de fijar la mirada en la cara pero la visión es confusa ( al mes la fija en la cara y la sigue) | x  |    |
| Socialización          | Responde a la cara y voz de los padres   | x  |    |
|                        | Cuando llora se calma al hablarle o al cogerlo   | x  |    |
|                        | Pseudosonrisa (la sonrisa social aparece entre las 4 y 6 semanas)  | x  |    |
| Signos de alerta       | Falta de succión en los primeros 3 días de vida  | x  |    |
| Preguntas a los padres | ¿Gime?   | x  |    |
|                        | ¿Reacciona al sonido?  | x  |    |
|                        | ¿Fija su mirada en la cara de la madre de vez en cuando con mirada confusa?                              | x  |    |
|                        | ¿Responde a la cara y voz de los padres?   | x  |    |
|                        | ¿Cuándo llora se calma al hablarle o cogerlo?  | x  |    |
|                        | ¿Sonríe sin dirección?<br>¿Succiona bien?  |    |    |

8.4.- CON BASE A LA VALORACIÓN ESTABLECE DIAGNÓSTICOS DE ENFERMERÍA

**ESQUEMA METODOLÒGICO DE LA TEORÍA DE DOROTHEA E. OREM**

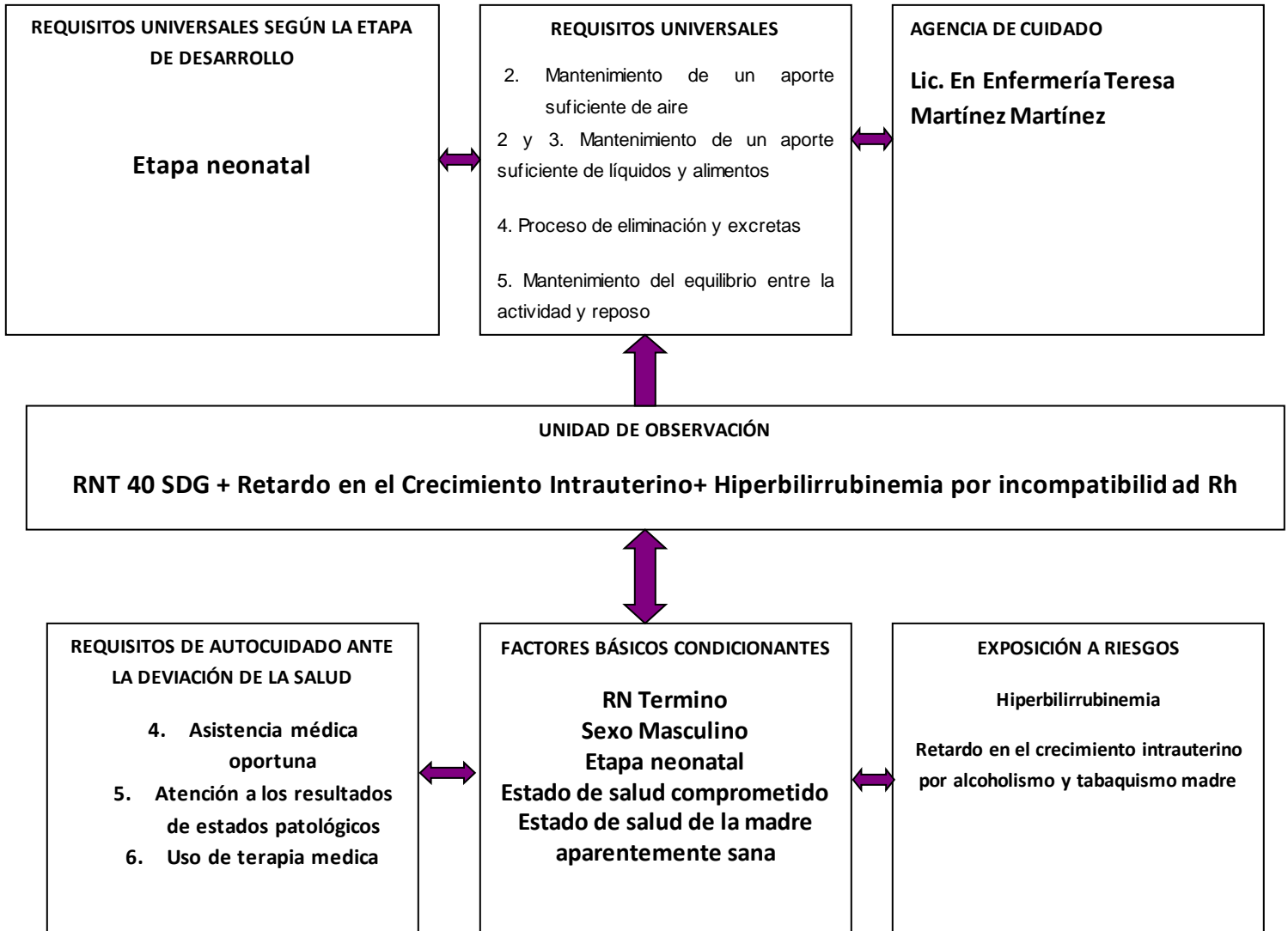

CONSENTIMIENTO INFORMADO

Por medio de la presente yo: Lorena Arzadi Montaña González  
otorgo mi consentimiento para que el  
Licenciado en enfermería Tereza Martínez Martínez  
estudiante del Posgrado de Enfermería del Neonato de la Escuela Nacional de Enfermería  
y Obstetricia perteneciente a la Universidad Nacional Autónoma de México, realice un  
seguimiento y participación activa en el cuidado integral del padecimiento de mi hijo (a)  
(neonato), como parte de sus actividades académicas, asegurando haber recibido la  
información necesaria sobre las intervenciones a realizar durante el tiempo que dure esta,  
así como ser libre de retirar a mi hijo de este estudio en el momento que lo desee, sin que  
esto afecte o le sea negada la atención médica para su tratamiento.

Autorizo difundir resultados en revistas y/o ámbitos científicos.

AUTORIZO

NOMBRE DE LA MADRE, PADRE O TUTOR Lorena Arzadi Montaña González

FIRMA 

RESPONSABLE DEL ESTUDIO DE CASO

ESTUDIANTE DE POSGRADO Tereza Martínez Martínez

FIRMA 

TESTIGO

NOMBRE Thelma Montaña Hdez

FIRMA Montaña

AUTORIZADO POR TUTOR CLÍNICO: 

México D.F., a 19 del mes de Noviembre del 2013