



UNIVERSIDAD NACIONAL AUTÓNOMA DE MÉXICO

FACULTAD DE ESTUDIOS PROFESIONALES ARAGÓN

APERTURA POLÍTICA EN AMÉRICA LATINA: MUJERES EN EL PODER, CASOS CRISTINA FERNÁNDEZ DE KIRCHNER Y DILMA ROUSSEFF. ESTUDIO COMPARATIVO.

T E S I S
QUE PARA OBTENER EL TÍTULO DE:
LICENCIADO EN RELACIONES
INTERNACIONALES
PRESENTA:
EFRAIN CERNA DELGADO



FES Aragón

ASESOR:
MTRO. ALEJANDRO MARTÍNEZ SERRANO.

MÉXICO 2014



Universidad Nacional
Autónoma de México

Dirección General de Bibliotecas de la UNAM

Biblioteca Central



UNAM – Dirección General de Bibliotecas
Tesis Digitales
Restricciones de uso

DERECHOS RESERVADOS ©
PROHIBIDA SU REPRODUCCIÓN TOTAL O PARCIAL

Todo el material contenido en esta tesis esta protegido por la Ley Federal del Derecho de Autor (LFDA) de los Estados Unidos Mexicanos (México).

El uso de imágenes, fragmentos de videos, y demás material que sea objeto de protección de los derechos de autor, será exclusivamente para fines educativos e informativos y deberá citar la fuente donde la obtuvo mencionando el autor o autores. Cualquier uso distinto como el lucro, reproducción, edición o modificación, será perseguido y sancionado por el respectivo titular de los Derechos de Autor.

Dedicatoria:

Esta tesis esta dedicada a aquellos seres quienes con su cariño, afecto y dedicación han hecho florecer a la humanidad: Las mujeres.

*Muy especialmente dedico el fruto de este esfuerzo a la mujer que motivo no solo con palabras sino con el ejemplo de trabajo, tenacidad y lucha mi madre Dolores Delgado
Ávila.*

“Gracias a todos los que me dijeron que No porque por eso lo hice solo”

Albert Einstein

Agradecimientos:

A los profesores quienes fueron compañeros a lo largo de mi trayectoria académica.

Al maestro Alejandro Martínez quien guio esta proyecto de principio a fin.

A mis hermanos, mi padre y mi sobrino por enseñarme cosas que no se enseñan en las escuelas.

A todas aquellas personas que consciente o inconscientemente apoyaron en mi formación.

A mis amigos que han estado cuando se ha necesitado en especial a Blanca por permitirme ser parte de su vida.

A mi pareja y compañera que ha sido un gran motor e impulso en mi vida Anel Paola.

ÍNDICE

Introducción	I
Capítulo1. Antecedentes históricos. Las presidentas latinoamericanas	1
1.1 Isabel Perón	3
1.2 Lidia Gueiler	9
1.3 Violeta Barrios Chamorro	14
1.4 Ertha Pascal Trouillot	20
1.5 Rosalia Arteaga	23
1.6 Mireya Moscoso	29
1.7 Michelle Bachelete	35
1.8 Laura Chinchilla	44
Capítulo2. Argentina: Cristina Fernández de Kirchner	49
2.1 Semblanza histórica	52
2.2 Campaña política	60
2.3 Primer periodo de gobierno	67
2.3.1 Gabinete de gobierno	75
2.3.2 Planes de gobierno	83
2.4 Segundo Periodo de gobierno	87
2.4.1 Gabinete de gobierno	97
2.4.2 Planes de gobierno	105
2.5 Política interna	106
2.6 Política externa	113
Capítulo 3. Brasil: Dilma Rouseff	123
3.1 Semblanza histórica	126
3.2 Campaña política	132
3.3 Transición política	136

3.4	Primeros años de gobierno	141
	3.4.1 Gabinete de gobierno	147
	3.4.2 Planes de gobierno	159
3.5	Política interna	174
3.6	Política externa	191
Capítulo 4. Análisis comparativo de los gobiernos: de Kirchner y de Rouseff		201
	4.1 Relaciones Bilaterales	202
	4.2 Política externa aciertos y errores	212
	4.3 Política interna aciertos y errores	216
	4.4 Objetivos comunes	219
	4.5 Alcances compartidos	226
	4.6 Proyección internacional	235
Conclusiones		261
Anexos		267
Fuentes de consulta		273

INTRODUCCIÓN

América Latina ha tenido afinidades y desacuerdos a lo largo de su historia pero es indudable que esta región del globo ha dado muestra de tolerancia apertura y decisión, a partir de la segunda mitad del siglo XX, cuando las mujeres alcanzan un derecho antes negado, la participación política se hace más contundente, esto no quiere decir que no la hayan tenido, es sin embargo, un parteaguas para retomar posicionamiento político, económico, social, administrativo en esta región. Su papel se juega en los mandos medios y claves de los Estados. En fechas más recientes, gracias a su liderazgo, carisma y eficacia han llegado a convertirse en las cabezas de sus pueblos

Ser representantes de naciones no es nada fácil, las mujeres que han detentado ese cargo han realizado buen papel para las circunstancias y momentos históricos, que les ha tocado surcar. No fue sencillo ni fortuito que se hayan hecho del poder, es resultado de décadas de lucha política y social.

Este es un trabajo novedoso, la aportación de éste será abrir el espacio de interés e investigación, ya que por naturaleza del tema ha sido poco estudiado desde una postura crítica y de coyuntura.

El problema radica en saber porque si las mujeres han participado desde hace mucho tiempo en movimientos sociales, políticos y económicos; hasta fechas recientes se les ha permitido escalar a los escaños más altos en la administración de sus naciones. Para ello se hará un estudio comparativo de los modelos más acabados, casos concretos: Argentina y Brasil.

Cristina Fernández de Kirchner en Argentina, muestra un modelo de apertura política al ser este su segundo periodo presidencial, suceso no visto

anteriormente. Por su parte Dilma Rousseff en Brasil, es la heredera de una sólida participación económica, política y administrativa que la nación brasileña ha desarrollado en las últimas décadas; un ejemplo claro del protagonismo internacional por ser miembro de bloques económicos emergentes y punta de lanza de la región.

Es importante averiguar el trabajo realizado por las mujeres en la presidencia en América Latina, exponer como llegaron al poder; saber cuál es su aportación y las acciones que emprendieron en sus gobiernos; analizar como dejan a sus respectivos Estados.

La hipótesis de este trabajo pretende demostrar que la tendencia izquierdista que crítica la globalización, es un régimen alternativo al neoliberal sin caer en los extremos; además mostrar que el modelo o la tendencia de gobernar, exclusiva a los varones en América Latina, ya es caduco para la región.

El alemán *Ludwig von Bertalanffy* en sus trabajos da a conocer su teoría general de sistemas en los años 50s, pero *Katz y Kahn* desarrollaron un modelo de organización más amplio y complejo mediante la aplicación de la teoría de sistemas y la teoría de las organizaciones, en los 60s, dando como resultado la teoría de sistemas abiertos.

Para las Relaciones Internacionales como parte teórica los sistemas interactuantes, son un modelo alternativo al tradicional, sabemos que hay dos tipos de sistemas el abierto y cerrado. Parecería que el modelo abierto se adecuaría mejor a la América Latina debido a que han sido pioneros en nuevas formas de control y avance político lo que ha llevado a esta región en ser la primera en el continente en contar con mujeres a la cabeza; es decir han roto el modelo tradicional, con el que muchas naciones aun cuentan.

La teoría de sistemas sirve como apoyo pues es un referente en el contexto de este trabajo, ya que estudia a los actores y la interrelación entre ellos. Servirá para identificar el contexto comprendiendo por qué las mujeres ascendieron al máximo poder político.

Parecería contradictorio el hacer una apertura política e ideológica incluso socialmente más participativa, y en el aspecto económico echar para atrás un modelo voraz y ajeno a los intereses nacionales, por esto, me atrevería a hablar de un efecto domino en esta región; teoría principalmente expuesta por John Foster Dulles que coincide con el inicio de la Guerra Fría. A partir de la década de los 70's del siglo pasado (inclusive antes pero de una manera antidemocrática con el gran número de dictaduras y golpes de estado que ha tenido la región), desde Isabel Perón hasta la ahora Mandataria Brasileña Dilma Rouseff el avance de mujeres en el poder, ha sido constante y paulatino rompiendo con viejas manías y formas de gobernar. Se pensaría en un nuevo sistema abierto, incluyente e ideológicamente responsable con la sociedad, dando frutos y resultados. Prueba de este sistema de apertura son las mujeres que encabezan el ejecutivo de sus respectivas naciones.

El modelo ahora ya caduco había relegado la participación política a las mujeres; a base de muchos esfuerzos, movimientos, luchas sociales y situaciones ventajosas el mando del ejecutivo ya no es exclusivo de los hombres, mostrando a su vez una trasformada imagen de modernismo y singularidad. Son pocas las mujeres en el poder, pero el trabajo realizado ha sido respetable.

La afinidad y origen común entre las diversas naciones Latinoamericanas fue factor determinante para que durante el siglo pasado se suscitaran fenómenos ahora ya comunes, el avance de la ideología izquierdista en esta región, englobando a las naciones el nivel de interacción y objetivos comunes

dieron como resultado el auge de esta ideología, comprendida como un mismo circuito el contagio positivo de una nueva forma de gobernar no se podría dar sin la necesidad de cambio de perspectiva.

El objetivo general de esta tesis es resaltar el modelo adquirido por las mandatarias Cristina Fernández y Dilma Rousseff que actualmente gobiernan en esta región, han excluido la tradicional forma de gobernar; siendo el objetivo principal demostrar el avance propositivo y los alcances de la nueva ideología llevada a sus naciones por medio de hechos fehacientes.

Con base en lo anterior, el capitulado se fracciona de la siguiente forma:

El Capítulo 1 tiene como objetivo estudiar el precedente histórico, la coyuntura espacio temporal en la cual las mandatarias que ha tenido América Latina llegaron a liderar sus naciones, dando referente para futuras mandatarias.

En el Capítulo 2 se analizara el caso específico de Argentina con Cristina Fernández de Kirchner las condiciones, hechos y tendencias que llevaron a esta mujer a adquirir el más alto puesto en su país, convirtiéndose en la segunda mujer en conseguir tan prestigiado escaño en esta nación, averiguar como logro mantener su carisma para asegurar un segundo mandato.

El segundo caso a estudiar es Dilma Rousseff, su gobierno en Brasil, sus alcances, límites, perspectivas a futuro, así como su interés en seguir con un segundo periodo de gobierno, dando continuidad y congruencia a un proyecto de gobierno con bases ya establecidas. Todo esto se puede revisar en el Capítulo 3.

Y culminando la serie de apartados, con el Capítulo 4 que tiene la finalidad de comparar alcances, límites, logros y objetivos de las mujeres que dirigen Brasil y Argentina. A través de un análisis comparativo de Estados, teniendo como convergencia una ideología que puede ser viable para la región.

Esta tesis permitirá señalar que la imagen de América Latina no se rige por el género, ya que la respuesta social no se erige por la tradicional falocracia. Hablar de las mujeres en el poder, es exponer que el gobierno no es excluyente, la persona que está a cargo no necesita mostrar un comportamiento agresivo o masculino, para encargarse de sus puestos, aunque se hayan dado ejemplos de estas situaciones. Pese a las limitaciones y diferencias de género, estas acciones no deben ni tienen distingo.

Capítulo 1.
Antecedentes
Históricos. Las
Presidentas
Latinoamericanas.

CAPÍTULO 1. ANTECEDENTES HISTÓRICOS. LAS PRESIDENTAS LATINOAMERICANAS.

*“Me puedo caer, me puedo herir,
puedo quebrarme,
pero con eso no desaparecerá mi fuerza de voluntad”.*

MADRE TERESA DE CALCUTA¹

La zona conocida como Latinoamérica ocupa la mayor parte del continente americano, es una vasta región del globo, por ello, también alberga una gran variedad de culturas y naciones diferentes; sin embargo, todas esas naciones tienen un origen en común.

El tópico a estudiar en este capítulo es la historia de aquellas mujeres que han dejado huella en esta zona; en concreto en sus respectivas naciones, desde Isabel Perón hasta Dilma Rousseff; se pueden contar como once las mujeres líderes de esta región; sin embargo, esta investigación solo se abordarán 10 de ellas excluyendo a la mandataria de Guyana, Janet Jagan. Esta exclusión es forzada a pesar que esta nación se encuentra en la región sur de América colindando con naciones de origen latino.

América Latina es aquella parte de América que se conoce por su origen en común con sus lenguas, religión y la historia, es decir es la parte donde se hablan lenguas ibéricas, romances o latinas; esto es español, portugués y francés o que

¹ Abc frases, <http://www.abcfrases.com/frase/-me-puedo-caer-me-puedo-herir-puedo-quebrarme-pero-con-eso-no-desaparecera-mi-fuerza-de-voluntad/20480/>, Fecha de consulta: 8 de agosto de 2013.

es lo mismo son aquellos territorios o naciones que fueron conquistadas por España, Portugal o Francia hacer esta distinción presenta múltiples desafíos, solo por mencionar algunos el caso de Quebec en Canadá; se sabe que esa provincia tiene como lengua principal el francés.

América Latina comúnmente se puede ubicar desde el Rio Bravo hasta el Cabo de Hornos, pero el desafío va más allá de la simple delimitación geográfica como en el caso de Canadá, siendo el tópico estudiar a las mandatarias latinoamericanas (anexo 2) se adecuara a la definición antes propuesta.

Por lo cual en esta parte se dedicara un breve espacio para hacer mención de lo sucedido con la Mandataria de Guyana Janet Jagan (anexo 1) siendo excluida de la investigación por el origen anglo sajón de esta nación.

1.1 ISABEL PERON



Foto: 1

Fuente: <http://global.britannica.com/EBchecked/topic/452372/Isabel-Peron>
(08/08/2013)

En la Rioja, Argentina el 4 de febrero de 1931 nació María Estela Martínez Cartas, o mejor conocida como Isabel o Isabelita Perón procedente de una familia de clase media.

Fue la hija menor de Carmelo Martínez, empleado bancario y de María Josefa Cartas. Su infancia la vivió en Buenos Aires, donde cursó sus estudios primarios y luego de danza. Huérfana de padre en 1938, María Estela se distanció de su familia y adoptó el nombre artístico de Isabel, sumándose a una compañía de

danzas que la llevó a recorrer Latinoamérica.

A fines de 1955, mientras trabajaba como bailarina exótica en un cabaret, donde era conocida por el nombre artístico de Isabel Gómez, conoció en Panamá al ex presidente argentino Juan Domingo Perón, quien se hallaba exiliado en ese país tras ser derrocado del gobierno por la Revolución Libertadora.

Se convierte en su secretaria personal y después se van a vivir juntos en distintos países: Panamá, Venezuela, República Dominicana y finalmente España, donde se casaron en 1961. Isabel se convirtió en la tercera y última esposa de Perón.

En 1965 Isabel viajó a Argentina, como delegada personal de Perón, para hacer frente al fenómeno del *neoperonismo*.² La finalidad de la visita era contrarrestar la candidatura a gobernador de la Provincia de Perón de Alberto Serú García con el Partido de Tres Banderas, que era el nombre con que se convocaba a un peronismo sin Perón auspiciado por militares; apoyando a su vez al Partido Blanco que consistía en ordenar a los peronistas votar en blanco por la proscripción del Coronel Juan D. Perón que postulaba la candidatura de Corvalán Nanclares.

En ese viaje Isabel contactó a figuras de la Resistencia Peronista y propició un ordenamiento incipiente bajo las directivas del Coronel Perón.

Regresa con su marido a la capital española donde vivió trece años y luego lo acompañó en su regreso a Argentina el 20 de junio de 1973; pues, Héctor José Cámpora, candidato nominado por la coalición Frente Justicialista de Liberación (FREJULI) cuyo principal componente era el Partido Justicialista dirigido por Perón, triunfó en las elecciones presidenciales en ese año. Sin embargo, fue aceptado que quien tenía el poder real era Perón; una frase popular en ese entonces era "Cámpora al Gobierno, Perón al poder".³ El 20 de junio de 1973.

² Todo Argentina, <http://www.todo-argentina.net/historia/civmil/isabel/>, Fecha de consulta: 11 de agosto de 2013.

³ La gente, <http://blogsdelagente.com/prensamarplatense/2009/03/24/el-24-marzo-1976-fue-destituida-y-encarcelada-maria-estela/>, Fecha de consulta: 10 de agosto de 2013.

Al regreso definitivo de Perón se produjo la Masacre de Ezeiza, un enfrentamiento violento entre bandos del frente de partidarios de derecha e izquierda, que se disputaban el poder. Tiempo después Cámpora y el vicepresidente, Solano Lima, renuncian porque Perón lo indica para realizar nuevas elecciones. Asumió entonces el presidente de la Cámara de Diputados, Raúl Lastiri, quien convocó a elecciones de presidente y vicepresidente de la Nación.

El 4 de agosto de aquel año Perón eligió a su esposa Isabelita, a pesar de que el pueblo no la apreciaba y que no tenía experiencia política, como su compañera de fórmula, evitando pronunciarse por candidatos provenientes de las alas derecha e izquierda del partido, que comenzaban a enfrentarse violentamente, y que no tuvieron otro camino que aceptar su decisión. El 23 de septiembre de 1973, venció la fórmula Perón-Perón, obtuvo un triunfo arrollador del 61,8% de los votos e inició sus funciones el 12 de octubre.

Debido al mal estado de salud de su marido, María Estela solía sustituirle en el desempeño del cargo. En el año 1974, falleció Perón, así que Martínez asumió el 1 de julio la presidencia.

A la muerte del general, su esposa accedió automáticamente a la jefatura del Estado; se convirtió no sólo en la primera mujer en alcanzar la suprema magistratura en América Latina, sino también en la primera en presidir una República en el mundo.

Lo hizo durante un periodo muy turbulento, marcado por una inflación desenfrenada, una gran agitación y un auge de la violencia en la vida política del país.

La presidencia de Isabel Perón se desarrolló en el marco internacional de la llamada crisis del petróleo y de una extrema violencia política interna, con actuación de varios grupos armados.

Dejando de lado la política de acercamiento entre Perón y el líder de la oposición, el radical Ricardo Balbín, Isabelita se apoyó principalmente en su ministro de Bienestar Social, el ex secretario personal de Perón, José López Rega, conocido como Daniel por sus allegados y el Brujo por sus adversarios políticos.

El Brujo ejerció una importante influencia sobre Martínez, fortaleciendo la presencia en el gobierno de los sectores de derecha por sobre otros grupos, y organizó la Alianza Anticomunista Argentina o Triple A, que tenía como tarea el hostigamiento a figuras de la izquierda que acabarían en secuestros, torturas y asesinatos.

Procuró mantener el control político con intervenciones a varias provincias con gobernadores disidentes, universidades, sindicatos, los canales de televisión privados, reforzando la censura contra libros, diarios y revistas.⁴ El gobierno exhibió una marcada inoperancia administrativa en distintas áreas.

La economía argentina sufrió daños graves, con una inflación galopante, la paralización de las inversiones de capital, la suspensión de las exportaciones de carne a Europa y el inicio del crecimiento incontrolable de la deuda externa. Una solución de corte monetarista intentada por el ministro Alfredo Gómez Morales no tuvo éxito, y provocó una fuerte retracción de la liquidez, iniciando un complicado proceso de estanflación. La suspensión de las compras de carne argentina por el Mercado Común Europeo empeoró la situación.

⁴ La angostura, http://www.laangosturadigital.com.ar/v3/home/interna.php?id_not=8825&ori=web, Fecha de consulta: 1 de Agosto de 2013.

En junio de 1975, el nuevo ministro de Economía, Celestino Rodrigo, auspiciado por López Rega, aplicó una violenta devaluación de la moneda acompañada de aumentos de tarifas; el llamado *Rodrigazo*, parte del plan de López Rega para debilitar las presiones sindicales a través del desprestigio de sus principales operadores, provocó la primera huelga general contra un gobierno peronista. En julio de 1975, ante la huelga general y la presión callejera, en especial de la Unión Obrera Metalúrgica de Lorenzo Miguel, López Rega se vio obligado a renunciar a su cargo en el gobierno y abandonar el país.

Ante la creciente actividad de los grupos armados de izquierda, tanto los que actuaban dentro del peronismo, los Montoneros, como otros de corte marxista, el Ejército Revolucionario del Pueblo y de extrema derecha, Martínez de Perón decidió fortalecer la acción de gobierno. La renovación de la cúpula militar, que incluyó entre otras medidas la designación de Jorge Rafael Videla al frente del ejército, fue parte de un programa de endurecimiento del control, que incluyó también el cierre de publicaciones opositoras.

Como los ataques terroristas iban en aumento y la sociedad era castigada con cotidianos secuestros, asesinatos y atentados contra civiles y militares, la presidenta Isabel Perón organizó el Operativo Independencia, para lo cual dictó el primer decreto de aniquilamiento o Decreto 261/75 el 5 de febrero de 1975. Este decreto obligó a las fuerzas armadas a intervenir y aniquilar los elementos subversivos que actuaban en la Provincia de Tucumán.

La acción bélica fue cumplida tanto por el Ejército Argentino como la Fuerza Aérea Argentina en la localidad de Monteros, para aniquilar a la Compañía Ramón Rosa Jiménez del ERP, y a los guerrilleros, que intentaron un foco revolucionario.

A causa de este decreto de aniquilamiento de la subversión inició el Terrorismo de Estado. Al agravarse la crisis política y económica, en septiembre de 1975. La Presidenta, pidió licencia del cargo por razones de salud; sus funciones fueron

ejercidas por el presidente provisional del Senado, Ítalo Lúder, entre el 13 de septiembre y el 16 de octubre de 1975. En un momento de especial tensión, amenazó en un discurso pronunciado desde el balcón de la Casa Rosada con convertirse en la mujer del látigo.⁵

La constante presión militar, se puso de manifiesto en un levantamiento encabezado por el entonces Brigadier Orlando Jesús Capellini el día 18 de diciembre de 1975, que desembocó en el pase a retiro del titular de la aeronáutica, Brigadier General Héctor Luis Fautario y su segundo, el Brigadier Mayor José María Klix. El nuevo jefe de dicha fuerza fue designado el mismo día del levantamiento, éste era el Brigadier Orlando Ramón Agosti. Dicha sublevación fue controlada a duras penas por la Fuerza Aérea Argentina, Isabelita Perón se negó reiteradamente a renunciar, aunque anunció el adelanto de las elecciones presidenciales para fines de 1976.

Pero el 24 de marzo de 1976 un golpe de estado encabezado por los comandantes en jefe del ejército, marina y aeronáutica destituyó al gobierno constitucional y lo sustituyó por una junta militar al mismo tiempo que se disolvía el Congreso.

Perón como ex presidenta fue enjuiciada por malversación de fondos públicos por haber utilizado para pagar una deuda personal fondos pertenecientes a una fundación. Con ese motivo se mantuvo detenida a María Estela Martínez de Perón durante más de cinco años.

Una vez liberada, en julio de 1981, se marchó a Madrid y trató de abandonar en forma casi total la actividad política, aunque regresó ocasionalmente a Argentina, por el plebiscito sobre el Canal de Beagle fue la ocasión de su última aparición

⁵ Intimidaciones de un gobierno, <http://cayu.com.ar/index.php/2009/09/27/isabel-peron-intimidaciones-de-un-gobierno/>, Fecha de consulta:8 de agosto de 2013.

como figura histórica del peronismo, cuyos sectores más ortodoxos mantenían su respeto por ella en su carácter de viuda de Perón.

En 2007, y a raíz de la apertura de causas judiciales por asesinatos políticos realizados durante su gobierno, se solicitó su extradición a Argentina. El 28 de abril de 2008, la Audiencia Nacional española considera que los supuestos crímenes atribuidos a la ex jefa de Estado están prescriptos y que no son de lesa humanidad, en consecuencia rechaza la extradición. Actualmente sigue en España.

1.2 LIDIA GUEILER

Lidia Gueiler Tejada nació el 28 de agosto de 1921, en Cochabamba, Bolivia fue hija de Moisés Gueiler y Raquel Tejada. De su vida personal se sabe poco, pero dentro de las lecciones que la marcaron estuvo la de su madre, Raquel Tejada, la cual le prohibía llorar de niña porque decía que: “el llanto en Bolivia es una especie de deporte nacional que habría que empezar a eliminar”.⁶



Foto 2

Fuente: <http://www.lapatriaenlinea.com/?nota=152914>
(24/08/2013)

Gueiler, casada en primeras nupcias con un oficial paraguayo Mareiriam Pérez Ramírez, a quien, muy joven, tal vez en la pubertad, conoció en los estertores de la guerra del Chaco, que enfrentó a los ejércitos de Bolivia y Paraguay entre 1932 y 1935. Con él tuvo a su única hija a la que nombro Teresa Pérez Gueiler y la cual se la paso internada en su niñez y juventud lejos de sus padres.

⁶ Enciclopedia Net, <http://es.cyclopaedia.net/wiki/Lidia-Gueiler-Tejada>, Fecha de consulta: 24 de agosto de 2013.

Lidia cursó sus estudios en el Instituto Americano de Cochabamba, donde obtuvo el título de Contadora. Sus comienzos políticos fueron en el Movimiento Nacionalista Revolucionario (MNR), donde militó desde 1948, donde se formó políticamente y destacó como dirigente femenina y de la juventud.

En 1951, junto a otras 27 mujeres, se declaró en huelga de hambre para exigir la libertad de compañeros presos, la pacificación nacional y la anulación de las elecciones que había ganado Víctor Paz Estenssoro. Lidia participó en la Revolución de 1952, luchando por la igualdad de derechos y oportunidades; además, dirigió a los trabajadores de la banca y participó en la lucha popular que terminó con la salida de los militares del Gobierno.

Quizá su peor momento en la política, ocurrió en 1953 cuando fue acusada de conspirar para matar al Presidente Víctor Paz Estenssoro.⁷ Después de esta acusación, viajó a Alemania Occidental como secretaria del Consulado General de Bolivia. Más tarde se trasladó en misión diplomática a Colombia y Venezuela como Agregado Civil, y luego como responsable de la delegación, hasta que fue elevada al rango de embajadora.

Siendo embajadora, asistió a la Reunión de Técnicas y Dirigentes de las Oficinas del Trabajo de la Mujer, que tuvo lugar en México en 1957.

Fue electa diputada entre 1956 y 1964, y en 1979 fue presidenta de la Cámara de Diputados.

En 1963 se unió al Partido Revolucionario de Izquierda Nacional (PRIN) fundado por Juan Lechín; militó en él hasta la década del setenta, cuando retornó a su partido de origen, el MNR.

⁷ Presidentes Bolivia, http://www.bolivia.com/especiales2002/6_de_agosto/Presidentes/pres7.asp, Fecha de consulta: 24 de agosto de 2013.

En el golpe del general René Barrientos, en 1964, fue encarcelada y torturada, y se exilió tras ser liberada.

Con las elecciones de 1978, en las que no hubo una mayoría absoluta, el Congreso eligió presidente constitucional interino al Presidente del Senado Guevara Arze, y para la presidencia de la Cámara de Diputados a Lidia Gueiler.

El 1 de noviembre de 1979, el general Alberto Natusch Busch derrocó al gobierno interino de Wálter Guevara Arce mediante un sangriento golpe de estado. Como reacción, se produjo un levantamiento popular encabezado por la Central Obrera Boliviana (COB) que generó a su vez una violenta represión generalizada, incluyendo la Masacre de Todos Santos, donde la policía y el ejército asesinaron a más de 100 personas e hicieron desaparecer encarcelándolas y torturándolas hasta la muerte.⁸

Durante su efímera gestión por supuesto no pudo desarrollar labor alguna, pues dieciséis días después, la resistencia popular obligó a Natush Busch a devolver el poder al Congreso⁹, que eligió a la presidenta de la cámara de diputados Gueiler como presidente constitucional interina de la República, hasta las elecciones del 29 de junio del año siguiente.

Lidia Gueiler se convirtió en la primera mujer que llegó a la presidencia desde la fundación del país en 186 años de historia nacional.

Llegó a Palacio de Gobierno en un momento crítico de la historia del país, marcado por las dictaduras militares y de intentos por recuperar la democracia.

⁸ Noticias Bolivia, <http://www.cambio.bo/noticia.php?fecha=2011-05-10&idn=44905>, Fecha de consulta: 24 de agosto de 2013.

⁹ La patria, <http://www.lapatriaenlinea.com/?nota=152914>, Fecha de consulta: 24 de agosto de 2013.

El 7 de junio de 1980, un coronel del regimiento de escolta presidencial Waldo Ballivián, llamado Estrada, intentó asesinar a Lidia Gueiler en la residencia presidencial. El coronel Estrada estaba en completo estado de embriaguez y trató de derribar a culatazos de fusil la puerta del dormitorio de la presidenta. Un ayudante de la jefa de Estado impidió que el militar matara a la señora Gueiler.¹⁰

Una semana antes de las elecciones, se realizó el atentado terrorista de derecha que hizo estallar en el aire el avión en el que viajaban varios líderes de la izquierdista Unidad Democrática y Popular (UDP) en campaña electoral. Contra lo esperado por los sectores golpistas, el ataque incrementó la popularidad del líder izquierdista, el ex MNR Hernán Siles en las elecciones.

Los años entre 1978 y 1982 fueron muy inestables y caóticos en Bolivia, con violencia política, irrespeto a los derechos humanos, además de la corrupción de los gobiernos militares. En esos pocos años hubieron nueve presidentes, siete de facto y sólo dos constitucionales

Lidia siendo presidenta dictó en 1980, el Decreto Supremo instituyendo el 11 de octubre como Día de la Mujer Boliviana, en honor de Adela Zamudio, poetisa y precursora de la educación laica. En su gestión se destacó por ser una gran defensora de la paz y de la igualdad de sexos con respeto a todos los derechos, incluido el del poder.

La Presidenta tampoco contó con el apoyo del parlamento que la había ungido y que, a pesar de la dramática situación que había experimentado, insistió en dejar librado a su suerte al gobierno que había designado. Esto obligó a Gueiler a apoyarse en la coalición de la que formaba parte (la alianza del MNR) con la que formó gabinete junto a un grupo de independientes. Por primera vez después le

¹⁰ Diario los tiempos, <http://www.lostiempos.com/diario/actualidad/nacional/20110510/muere-gueiler-defensora-de-la-mujer-y-democracia-125054-251337.html>, Fecha de consulta: 24 de agosto de 2013.

siete años un gobierno enfrentó la situación económica. Las medidas, bajo la batuta del ministro de Finanzas Augusto Cuadros Sánchez, fueron la devaluación del peso de 20 a 25 por dólar, el incremento del precio de los carburantes y ajustes a los precios de transporte y algunos alimentos básicos de la canasta familiar.

En respuesta, la presidenta llamó a una nueva elección, pero ocho meses más tarde, el 17 de julio de 1980, fue derrocada, en otro violento golpe de estado, por el militar Luis García Meza, su primo. Luego fue exiliada; primero en Lima y después en París, tras haber estado refugiada en la Nunciatura en La Paz durante 77 días, regresó a Bolivia en 1983, fecha en la que fue nombrada embajadora en Colombia. En 1989 se unió al Movimiento Independiente por una República Auténtica MIRA y fue elegida senadora.

En 1993 se retiró de la política. Recibió varias distinciones y fue nombrada en el año 2009 presidenta honoraria de *Human Rights Foundation* (HRF), entidad internacional que apoya la defensa de los derechos humanos de los bolivianos.

Pero en 2011 fue invitada por el presidente Evo Morales, junto con otros cinco ex mandatarios, para apoyar la demanda a Chile en tribunales internacionales para reclamar una salida al Pacífico.¹¹

El 9 de mayo de 2011 muere en paz después de varias semanas de estar con poca fuerza física, a los 89 años en la ciudad de La Paz.¹²

¹¹Noticias la patria, <http://www.lapatriaenlinea.com/?nota=152914>, Fecha de consulta: 24 de agosto de 2013.

¹²Portal noticias, <http://www.caracol.com.co/noticias/internacionales/fallece-lidia-queiler-primera-mujer-presidenta-de-bolivia/20110509/nota/1468572.aspx>, Fecha de consulta: 24 de agosto de 2013.

1.3 VIOLETA BARRIOS CHAMORRO



Foto 3

Fuente: <http://www.cidob.org/es/documentacion/biografias/ lideres politicos/america central y caribe/nicaragua/violeta barrios de chamorro> (29/08/2013)

Violeta Barrios Torres verdadero nombre de la ex presidenta, nació el 18 de octubre de 1929, en la ciudad de Rivas en Nicaragua, fue una de los siete hijos del matrimonio de Carlos Barrios Sacasa y Amalia Torres Hurtado, familia de clase alta de terratenientes.

Educada en colegios católicos en Estados Unidos, en los estados de Texas y Virginia. A la muerte de su padre regresa a Nicaragua sin terminar sus estudios.

Pasado el tiempo en el año de 1949, durante unas vacaciones en la propiedad de sus padres, conoció a Pedro Joaquín Chamorro Cardenal, de 25 años de edad que era miembro de una influyente familia del país. Hijo del director del periódico *La Prensa*, descendiente de Frutos Chamorro, primer jefe de Estado de la Nicaragua independiente y de Pedro Joaquín Chamorro, presidente de Nicaragua entre 1875 y 1879. Un año después en 1950 se casan.

En 1951, años donde nace el primer hijo de la pareja al cual se le pone el nombre de: Pedro Joaquín Chamorro Barrios, que actualmente es diputado de la Alianza Liberal Nicaragüense,

En 1952, su marido Pedro Joaquín Chamorro Cardenal, quien se hizo cargo del periódico propiedad de su familia, *La Prensa*, y lo convirtió en uno de los principales cauces de protesta contra el régimen dictatorial, represivo de Anastasio (Tacho) Somoza, y más tarde de sus hijos, Luis y Anastasio (Tachito) Somoza

Debayle. En 1953 nació su segunda hija Claudia Lucía y al año siguiente Cristiana y finalmente en 1956 nació su último hijo Carlos Fernando.

Durante los 27 años de matrimonio se dedicó al cuidado de sus cuatro hijos y pasó desapercibida ante la opinión pública de su país. Pero acompañó a su marido en los problemas en que se vio implicado debido a su lucha frente al régimen de Anastasio Somoza. Fue con él al destierro que le impuso Somoza en San Carlos, pequeño pueblo nicaragüense cercano a la frontera de Costa Rica, y más tarde, en 1958, se exiliaron a este país. Dos años después regresaron, al organizarse la primera invasión armada que pretendía derrocar al dictador. Al fracasar la invasión, Pedro Joaquín Chamorro fue condenado a nueve años de cárcel.

Por fin el 10 de enero de 1978 su marido fue asesinado por pistoleros somocistas. Este hecho contribuyó a encender la insurrección frente al régimen y marcó la vida de Violeta. A partir de entonces comenzó a llevar una activa vida política en la que destacó la campaña internacional de denuncia de las atrocidades del régimen de Somoza, y se hizo cargo del diario de su marido, jugando un papel decisivo en el derrocamiento de Somoza, promovido principalmente por la guerrilla sandinista del denominado Frente Sandinista de Liberación Nacional (FSLN), en 1979.

Violeta fue miembro del ejecutivo de la Junta de Gobierno de Reconstrucción Nacional, y renuncia desilusionada, excusándose por cuestiones de salud. Su periódico se convirtió en la voz más destacada en contra del gobierno y de su política revolucionaria. En las elecciones presidenciales los sandinistas designaron como candidato a Daniel Ortega frente a la Unión Nacional Opositora (UNO), coalición formada por 14 partidos y liderada por Chamorro.

La Prensa, de la que era directora, volvió a encarnar la rebeldía frente al poder establecido; desde sus páginas criticó al sandinismo, a veces de forma encarnizada. El diario sufrió desde entonces cinco cierres, el más largo desde el 26 de junio de 1986 a septiembre de 1987. Era el único órgano escrito de la

oposición al régimen sandinista. El 2 de septiembre de 1989, con motivo de las elecciones presidenciales que se celebrarían el 25 de febrero de 1990, Violeta Chamorro fue elegida candidata a la presidencia por Unión Nacional Opositora (UNO). Su oponente fue el anterior presidente de Nicaragua, Daniel Ortega.

La Unión Nacional Opositora (UNO) era el principal bloque político de oposición y estaba integrado por catorce partidos, con tendencias desde la derecha a la izquierda moderada, si bien Violeta Chamorro no pertenecía a ninguno de ellos. Pese a las críticas sobre su escasa formación política y su débil estado de salud, pues ya sufre osteoporosis, fue elegida por ser la mejor opción para derrotar a los sandinistas, además de contar con el explícito apoyo de Estados Unidos, la Iglesia y los presidentes de los estados vecinos.

Días antes de iniciada la campaña electoral, Violeta de 60 años había sufrido un fuerte ataque de osteoporosis y fracturado la rótula. Esto no importó y enyesada, sentada en una silla de ruedas o apoyada en su bastón, recorrió todo el país por primera vez en su vida. Conmoviendo al hablar como madre, como esposa, en defensa de la reconciliación nacional, del fin de la guerra, de Dios y de amor.

Además, Doña Violeta hizo dos promesas claves. Prometió abolir el servicio militar patriótico que había reclutado a miles de jóvenes para la guerra entre el gobierno sandinista y los contras, patrocinados por Estados Unidos. También prometió acabar con la guerra.

La situación de la crisis y de la guerra eran ya insostenibles, era obvio que Estados Unidos tenía responsabilidad en la segunda y considerable influencia en la primera. Por lo tanto, resultaba evidente que la paz y la estabilidad dependerían más de la voluntad de Estados Unidos que de la vocación de paz de cualquier líder nicaragüense.

La UNO se había preparado para perder e inmediatamente deslegitimar el resultado de las elecciones, no para asumirlo. El FSLN se estremeció con la derrota, derrota que lo obligó a convencerse de que, efectivamente, había perdido la mayoría de la población. En ese momento el FSLN tomó conciencia de la dura jornada de 11 años a la que el pueblo.

En contra de casi todas las predicciones, Doña Violeta había ganado las elecciones por un amplio margen de 55% a 41%¹³ y lo que era para muchos aún más increíble, Daniel Ortega y la Dirección Nacional del Frente Sandinista de Liberación Nacional (FSLN) aceptaron la derrota, también con dignidad.

Insólito porque era la primera vez en la historia de Nicaragua que se daba una transición de un gobierno a otro de forma pacífica, producto de elecciones libres con un alto grado de participación popular. Más insólito aún porque se trataba de la transición de un gobierno revolucionario, que nunca imaginó perder el poder, a otro sin una clara estrategia, y menos ante una mujer que el único lema que utilizó fue: *“Muchachos, estoy aquí para hacer lo que ustedes me pidan”*.

Hay que hacer hincapié que ella tenía muchas cosas encontrar para ganar la presidencia en primer lugar sus orígenes representaba a un clan familiar, hacía referencia a la familia Chamorro los cuales gobernaron Nicaragua al estilo de las oligarquías, no tenía ninguna preparación para poder gobernar. Es por eso que hoy, muchos políticos se jactan de que aunque el candidato de la UNO no hubiese sido Doña Violeta, los sandinistas hubiesen perdido las elecciones.

Las intenciones de Violeta eran buenas y evidentes, además no tenía mañas políticas propias.

¹³ Buscabigrafas, <http://www.buscabiografias.com/bios/biografia/verDetalle/5155/Violeta%20Barrio%20de%20Chamorro>, Fecha de consulta: 17 de agosto de 2013.

Surgió El Grupo de Las Palmas, era un grupo ejecutivo y práctico que se consolidó alrededor de Doña Violeta. Estableciendo lealtades más familiares y personales que políticas.

Más tarde, el Grupo de Las Palmas le daría cuerpo al gobierno de Doña Violeta; entonces el FSLN inició negociaciones para la transición del mando, marginando casi totalmente al Consejo Político de la UNO en esa crucial coyuntura, razón por la cual culpan a Violeta.

El éxito de su gobierno radica en la autoridad moral que posee, que incluye a sandinistas y no sandinistas, nunca fue cuestionada por nadie, ni en Nicaragua ni en el gobierno de Estados Unidos.

En su calidad de presidenta perdonó a los cuatro individuos que el gobierno sandinista había declarado culpables del asesinato de su marido. La Asamblea Nacional, sin embargo, votó en contra del indulto presidencial y los supuestos criminales continúan presos.

Sus simpatizantes aseguran que su actuación política más connotada fue cuando, desde Costa Rica días antes de la caída de Somoza, se negó a ser presionada por los personeros de la administración Carter.

La legitimidad y la mayoría conseguidas en las elecciones de 1990, las más observadas en la historia, tienen su base en dos factores claves. La preocupación social por las condiciones del pueblo y el reconocimiento por todos los sectores en Nicaragua y en el mundo de la absoluta limpieza del proceso electoral.

En dos años, de gobierno puso punto final a la gran guerra entre los contras y los sandinistas. Desarmó a unos 80.000 civiles, redujo el ejército de casi 92.000 a unos 21.000 efectivos. Su gobierno no ha recibido ni la tercera parte de lo que el gobierno norteamericano le dio a la contra para la guerra, pero, al menos logró

conseguir, a través de créditos puentes y donaciones, que Nicaragua pagara la mora de \$360 millones que tenía con el Banco Mundial y el Banco Interamericano de Desarrollo. Además, el gobierno norteamericano condonó la deuda de \$260 millones que Nicaragua tenía con ese país.¹⁴

Pasada la euforia de las primeras elecciones libres reconocidas mundialmente como tales, la democracia prometida y el fin de la guerra no mejoraron el nivel de vida de la mayoría. Como atestigua el Índice de Desarrollo Humano elaborado por el Programa de Naciones Unidas para el Desarrollo, que situó a Nicaragua en el penúltimo lugar de los países de América, solo por encima de Haití.¹⁵ Se estabilizó la moneda y se detuvo la hiperinflación, pero esto redujo los gastos sociales en educación, salud y los beneficios sociales de los trabajadores. Se incrementó el desempleo a 65%, desencadenándose un alto índice delictivo en la ciudad y el campo.

Violeta privatizó la banca pero continúa sin resolverse el problema de la tenencia de la tierra, motivación clave de los principales conflictos en América Latina.

Como presidenta de Nicaragua, Violeta Barrios de Chamorro fue anfitriona de tres cumbres de presidentes centroamericanos: la XII cumbre ordinaria, en Managua el 4 y 5 de junio de 1992, la Cumbre Ecológica, en Managua el 12 de octubre de 1994; donde se firmó la Alianza para el Desarrollo Sostenible y la XVIII cumbre ordinaria, en Montelimar el 9 de mayo de 1996.

Al terminar su mandato en el año de 1997 crea la Fundación Violeta Barrios de Chamorro, que se dedica a preservar una cultura de reconciliación, paz y democracia a través de la educación, la libertad de expresión y acciones para disminuir la pobreza en los sectores más desprotegidos. Promueve proyectos de

¹⁴ La reina madre de la nación, www.nuso.org/upload/articulos/2097_1.pdf, Fecha de consulta: 17 de agosto de 2013.

¹⁵ Biografías y vidas, <http://www.biografiasyvidas.com/biografia/c/chamorro.htm>, Fecha de consulta: 17 de agosto de 2013.

desarrollo regional e iniciativas para fortalecer la paz civil y publica la autobiografía Sueños del corazón.

A lo largo de su vida los galardones recibidos han sido: el *Isaiah Thomas Award* en Publicaciones del *Rochester Institute of Technology*, el *Louis M. Lyons Award* de *Conciencia e Integridad* en el Periodismo en 1986, el Premio *National Endowment for Democracy* otorgado en 1991 en Washington (EE.UU.), el II Premio *Brajnovic* de la Comunicación otorgado en 1998 por Universidad de Navarra (España) y el Premio Internacional Liderazgo en Libre Comercio en 2000 por Asociación Mundial de Cámaras de Comercio.

Actualmente Violeta Barrios, quien sufre un tumor cerebral,¹⁶ está alejada ya desde hace tiempo de la vida pública. se encuentra estable y sigue recibiendo cada fin de semana a sus cuatro hijos, nietos, con las diferentes ideologías políticas que todos acarrearán.

1.4 ERTHA PASCAL TROUILLOT

Ertha Pascal, ella nació en Petionville el 13 de agosto 1943, hija de Thimoclès Pascal, un herrero, de origen africano, descendiente de esclavos deportados al Caribe y Dumornay Louise, una costurera de ascendencia francesa. Tiene dos hermanos y siete hermanas que la describen como una chica inteligente, modesta y tímida.

A sus 10 años de edad conoce a su mentor y futuro Ernst Trouillot, con el que tendría a su única hija Yantha. Ertha Pascal recibió su educación secundaria en el Liceo



Foto 4

Fuente: <http://www.mcnbiografias.com/app-bio/do/show?>

[#6/08/2013](http://www.mcnbiografias.com/app-bio/do/show?key=pascal-trouillot-ertha)

¹⁶ Reconocen legado de Violeta Chamorro, http://www.cidob.org/es/documentacio/biografias_lideres_politicos/america_central_y_caribe/nicaragua/violeta_barrios_de_chamorro, Fecha de consulta: 17 de agosto de 2013.

Pétion-Ville, antes de ser admitida en la Escuela de Derecho de Gonaives. En julio de 1971, obtuvo su licenciatura en derecho después de haber presentado y defendido su salida de la memoria sobre: “La condición jurídica de Haití en la legislación social”. Ella juró como abogada el 8 de octubre de 1971, convirtiéndose en la primera abogada.

En 1980, se convirtió en la primera mujer juez en el Tribunal Civil de Port-au-Prince, después de haber sido miembro de la Comisión para la Revisión del Código Civil de Haití y la primera haitiana para ser admitida en el Consejo del Colegio de Abogados Port-au-Prince. Su nombramiento en la Corte de Apelaciones en 1985, la convierte en la primera mujer juez de ese tribunal.

En 1986, el Ministerio de Justicia la nombra juez de la Corte Suprema de Justicia, convirtiéndose en la primera mujer en ocupar esa posición. Enviuda en el año de 1988.

Ocupando el cargo de juez se convirtió en presidenta interina a causa de la revuelta que hecho del poder al General Prosper Avril el 10 de marzo 1990.

El comandante en jefe de las Fuerzas Armadas de Haití, el general Herard Abraham, asumió el poder por cerca de cuatro días y el 13 de marzo en una ceremonia pública, cede el poder a Ertha Pascal, nombrándola presidenta interina de Haití, con la misión de organizar elecciones creíbles. Ella aceptó a regañadientes este cargo, pero tomó muy en serio la misión que se le confía. El 16 de diciembre de 1990 bajo la atenta mirada de la comunidad internacional, se celebraron las primeras elecciones que llevaron al poder a Jean-Bertrand Aristide, con un 62% de votos.¹⁷

¹⁷ Référence sur Haïti, <http://www.haiti-reference.com/histoire/notables/pascal-trouillot.php>, Fecha de consulta: 16 de agosto de 2013.

Gracias al trabajo realizado como presidenta interina recibió altas calificaciones de la comunidad internacional y las organizaciones internacionales, sin embargo, se convirtió en objeto de sospecha por el nuevo gobierno dirigido por el dúo Aristide Preval; a causa de un intento de golpe de Estado por parte de Roger Lafontant y Tonton Macoute. De hecho, el mismo día de la toma de posesión del nuevo presidente, el 7 de febrero 1991, una notificación a permanecer a disposición de la justicia es entregada a Pascal.

Los representantes del nuevo gobierno explicaron que se ha llevado a cabo esta acción con el fin de buscar la verdad sobre el intento de golpe de Estado de Roger Lafontant y Tonton Macoute el 7 de enero del mismo año.

El 4 de abril de 1991, las autoridades judiciales procedieron a arrestar Ertha por cargos de complicidad en el intento de golpe estado del 7 de enero. Quedó en libertad al día siguiente gracias a la intervención de las autoridades de Estados Unidos en Port-au-Prince, al mismo tiempo exigió el levantamiento de la prohibición de salida.

Ella salió del país pero regresa en poco más de un año. Ertha permanece fuera de la vida pública. Actualmente redacta numerosos volúmenes de la Enciclopedia Biográfica de Haití.

Ha escrito varios libros, entre ellos uno sobre los derechos de la mujer, y ha sido premiada como escritora por la Alianza Francesa, es también miembro de la Asociación de Escritores de Lengua Francesa, y de la *American Bar Association* (Asociación de abogados en Washington).¹⁸

¹⁸ Mcnbiografías, <http://www.mcnbiografias.com/app-bio/do/show?key=pascal-trouillot-ertha>, Fecha de consulta: 16 de agosto de 2013.

1.5 ROSALIA ARTEAGA



Foto 5

Fuente: <http://es.scribd.com/doc/87736918/BIOGRAFIA-LITERARIA>
(22/08/2013)

Nació Rosalía Arteaga Serrano en la ciudad de Cuenca Ecuador, el 5 de diciembre de 1956, hija de Moisés Arteaga y Guadalupe Serrano.

A lo largo de su vida estudiantil obtuvo premios por su excelencia académica, todos sus estudios los realizó en su ciudad natal: La primaria en la Escuela Dominicana del Santísimo Rosario, la secundaria en el Colegio Dominicano Rosa de Jesús Cordero, y los superiores en la Facultad de Jurisprudencia de la Universidad Estatal de Cuenca y en la Escuela de Periodismo de la Universidad Católica de la misma ciudad. Finalmente, para complementar su preparación académica viajó a Brasil para ingresar a la Facultad de Pedagogía y Antropología de la Universidad Federal de Bahía.

Luego de graduarse con las más altas notas había alcanzado los títulos de Bachiller en Humanidades Modernas, Licenciada en Ciencias Políticas y Sociales, Doctora en Jurisprudencia y Abogada de los Tribunales de Justicia del Ecuador, Master en Educación Básica y Rescate de Valores Culturales en América Latina, y Egresada de la Escuela de Periodismo.

Está casada con Pedro Córdova con quien ha procreado cuatro hijos: Pedro, Manuela, Daniel. Uno falleció, Jerónimo.

Ha publicado algunos libros, entre ellos, "Horas", "Gente". En 1985 publicó un estudio sobre "La Mujer y la Política", pero su obra más importante es "Jerónimo", libro que lleva ya tres ediciones y está dedicado a la memoria de su hijo.

Su deseo de servir a la gente la llevó a desempeñar diferentes cargos públicos y privados tales como Delegada de la Subsecretaría de Cultura para las provincias de Azuay y Cañar (1986-1990), Concejal del cantón Cuenca (1986-1988), Presidenta de la Comisión de Cultura del Ilustre Municipio de Cuenca, Subsecretaria de Cultura (1992), Presidenta del Consejo Nacional de Cultura, Presidenta del Consejo Editorial del Ministerio de Educación y Cultura, y muchos otros que proyectaron su figura como la de una mujer dispuesta a trabajar en beneficio de la educación y el desarrollo del país; fue por esto que en 1994 fue llamada por el gobierno del Arq. Sixto Durán-Ballén para desempeñar el cargo de Ministra de Educación y Deportes, correspondiéndole entonces presidir el Consejo Nacional de Educación y el Consejo Nacional de Deportes.

En 1996 fue designada como Directora Nacional del Movimiento Independiente por una República Auténtica (MIRA), y se unió como candidata a la vice-Presidencia de la República con Abdala Bucaram Ortiz. Su imagen aportó de manera significativa para mejorar la del candidato presidencial, consumadas las elecciones, el triunfo fue rotundo y el 10 de agosto de 1996 se convirtió en la primera mujer en la historia del Ecuador en alcanzar la vice-Presidencia de la República.

Ese mismo día comenzaron los problemas para ella, pues Bucaram la relegó de inmediato a posiciones poco representativas dejándola sumida en un gran vacío. Producido el distanciamiento, la prepotencia, el abuso y el machismo del régimen se ensañaron contra Rosalía, y debió soportar humillaciones.

El estallido social no se hace esperar y el 5 de febrero de 1997 una serie de organizaciones sociales salen a las calles en una multitudinaria marcha en todas

las ciudades del país, a expresar su repudio a la naciente administración Bucaram; a causa de su extravagante forma de gobernar, que incluía conciertos, bailes, entre otros, sumado a las acusaciones de peculado que pesaban en su contra, provocó un gran descontento en la población.

El Congreso Nacional, aprovechando un vacío legal en la Constitución de la República, destituye a Bucaram con el argumento de incapacidad mental, sin examen médico alguno y con solo 45 votos de 82 que representaban una mayoría simple.¹⁹

Finalmente el 6 de febrero de 1997, convencida de que obraba de acuerdo con la Constitución, porque así había sido desde siempre, debió asumir la Primera Magistratura, y así se hizo en la tarde del 7 de febrero, convirtiéndose entonces en la primera mujer en ocupar el cargo de Presidente Constitucional de la República.²⁰

El fin del Gobierno de Bucaram implicó poner a prueba el país. Eso ha dejado múltiples lesiones, sobre todo en la interpretación jurídico-constitucional. Los vacíos constitucionales, cuya responsabilidad es de los partidos contribuyeron.

Una de las aspiraciones de Rosalía se estaba cumpliendo. Todo estaba listo en el Palacio de Gobierno, para la toma de protesta, el sonar de las trompetas anunciaba la llegada de la jefa de Estado. Los militares hacían sonar sus botas como parte de los honores y se escuchaba el Himno Nacional. En la plaza, mientras tanto, un medio centenar de simpatizantes, lanzaban vivas y gritos a favor de la mandataria.

¹⁹ CIDOB, <http://www.andes.info.ec/es/pol%C3%ADtica/8198.html>, Fecha de consulta: 8 de agosto de 2013.

²⁰ Enciclopedia del Ecuador, <http://www.encyclopediadelecuador.com/temasOpt.php?Ind=134&Let=>, Fecha de consulta: 7 de agosto de 2013.

Acompañada de su Pedro Córdova, la mandataria ingresó al Salón Amarillo del Palacio Nacional, donde le esperaba el alto mando militar, y una gran cantidad de asesores, amigos personales y más de un medio centenar de periodistas nacionales y extranjeros.

Una nueva etapa en la vida constitucional de la República del Ecuador, comenzaba con la entrada al poder de la primera mujer a la presidencia. Fabrizio Brito, tenía que entregar la resolución mediante la cual se dejó cesante en el cargo al abogado Abdalá Bucaram y se encargó interinamente la presidencia de la República, a Rosalía Arteaga.

Señaló Rosalía Arteaga, al asumir la primera magistratura de la Nación:

La nación ha encontrado una salida constitucional que nos permite empezar a reconstruir el diálogo, la concertación y la esperanza de nuevos días para el país. Nuestra Patria no espera otra cosa de nosotros que la entrega, el sacrificio y la convicción de que solo juntos podremos salvar tanto el presente como el futuro de nuestros hijos. Esta etapa de transición estará bajo el signo de una administración de respeto a la libertad, apego a las leyes que rigen en la Nación y honestidad a toda prueba.²¹

La mandataria convocó a los ecuatorianos, y en primer lugar a los miembros del Congreso Nacional, a derrotar a la pobreza, la corrupción y la violencia a través de una amplia concertación en la que se deponga intereses sectarios y ambiciones personales.

Las primeras expresiones de la mandataria hacían pensar que el encargo de la primera magistratura era para un tiempo muy largo, pues habló de las relaciones comerciales con Colombia, de las negociaciones territoriales con el Perú, de echar abajo las ideas de la convertibilidad, de mejorar la economía, de reformas constitucionales, entre otros temas de su programa de Gobierno.

²¹ Noticias explored, <http://www.explored.com.ec/noticias-ecuador/rosalia-alarcon-batalla-legal-115149.html>, Fecha de consulta: 8 de agosto de 2013.

El Ecuador tiene enormes perspectivas y vamos a sentar las bases en este Gobierno, transitorio sí, pero preparado para enfrentar aquello que viene y que es la restauración de la moral en el país y dejar sentadas las bases democráticas para los cambios que deben darse.²²

Pero empieza el conflicto más grande se designa por simple mayoría al Presidente del Congreso, Fabián Alarcón Rivera, como Presidente Interino de la República, el ex presidente Bucaram desconoce la resolución del Congreso y el febrero 7, la vicepresidenta Rosalía Arteaga Serrano se autoproclama Presidenta: hay tres personas que reclaman la Presidencia.

El 8 de febrero, las Fuerzas Armadas retiran su respaldo a Bucaram.

El día 9 de febrero, por pedido de Alarcón, el Congreso deja sin efecto la designación de Alarcón como Presidente Interino de la República. El Congreso encarga temporalmente la Presidencia a Rosalía Arteaga Serrano. Alarcón reasume la Presidencia del Congreso.

El martes 11 de febrero de 1997 o martes de Carnaval, el Congreso se instaló en un nuevo período extraordinario con el fin de elegir a Fabián Alarcón como presidente constitucional interino del Ecuador y el ex-Presidente Bucaram sale de Guayaquil en exilio a Panamá.

A su vez, el ministro de Gobierno, Gil Barragán, señaló que el Congreso deberá reformar la Constitución, con una mayoría de 55 votos,²³ en los términos de la resolución que encarga la Presidencia a Rosalía Arteaga y anuncia el nombramiento de un mandatario interino fue aprobada en la madrugada.

²² Ídem.

²³ Ídem.

La resolución, planteada por el diputado socialcristiano Heinz Moeller y los legisladores, deja en claro que una vez posesionado el nuevo presidente, Arteaga reasumirá las funciones de vicepresidenta de la República.

Finalmente a las 4:30 a.m. concluyó el encargo temporal de la Presidencia de la República a la vicepresidenta Rosalía Arteaga.

Las Fuerzas Armadas en un hecho vergonzoso, reconocen a Alarcón. Rosalía Arteaga en una actitud noble tendiente a evitar confrontaciones, reasume el cargo de vicepresidenta.

Lamentablemente su condición de mujer, la falta de un partido fuerte que la respaldara, su poca experiencia política, las componendas, los mezquinos intereses políticos y un vacío constitucional que no había sido resuelto fueron más fuertes que el derecho que debía asistirle, y por arte de magia el 11 del mismo mes el Congreso se inventó el cargo de “Presidente Constitucional Interino” y le entregó el poder al más hábil de todos los políticos: el Dr. Fabián Alarcón Rivera.

Traicionada por quienes debían respetar y hacer respetar la Constitución, de manera poco entendible la Dr. Arteaga, volvió a ocupar su cargo de Vicepresidenta de la República; aunque por todos los medios, denunció que se estaba viviendo un régimen de facto. Poco eco encontraron sus denuncias, por el contrario, nuevamente sufrió el maltrato de quienes habían usurpado el poder.

El gobierno interino fue nombrado por el Congreso hasta el 10 de agosto de 1998, pero Rosalía, para intervenir libremente en los nuevos comicios presidenciales, necesitaba renunciar pues su cargo era hasta el 2000. Toma la decisión y presentó su renuncia el 30 de marzo, la misma que le fue aceptada por el Congreso el día 31.

En las elecciones presidenciales, celebradas el 31 de mayo, una discreta votación la llevó a ocupar el quinto puesto en la preferencia electoral.

Rosalía es una mujer inteligente y bien intencionada; su punto débil podría ser su poca sagacidad o malicia política. Ampliamente ilustrada y muy hábil con la pluma. Luego de eso, la presencia de Rosalía Arteaga Serrano, ha adquirido respetabilidad y relevancia en los foros internacionales.

Retirada de la política se interesó en varios campos del desarrollo social, y en el 2004 fue nombrada Secretaria General de la Organización del Tratado de Cooperación Amazónica, con sede en Brasil.

Pero hace poco el presidente Lucio Gutiérrez pidió al Ministro de Relaciones Exteriores que en base al reglamento de ceremonial de Estado y Protocolo se reconozca a Rosalía Arteaga su condición legal de ex presidenta del Ecuador. También ofició al Ministerio de Finanzas para que gestione su pensión vitalicia, mediante el oficio número 557-SGJ-04-5221.²⁴

1.6 MIREYA MOSCOSO

Mireya Moscoso nació el 1 de julio de 1946 en la ciudad de Panamá, dentro de una de las familias fundadoras de Pedasí. Hija de Plinio A. Moscoso, director de la Escuela del lugar y de Elisa Rodríguez de Moscoso.

Estudió en el Colegio Internacional de María Inmaculada en la ciudad de Panamá, donde obtuvo en 1963, el diploma de Bachiller en Comercio. A los 17 años trabaja como



Foto: 6
Fuente:
<http://www.ufg.edu.sv/ufg/foro/temas/foro99/reflexiones1.html>
(10/08/2013)

²⁴ El Universo, <http://www.eluniverso.com/2004/05/01/0001/8/34307471B91847C894973153B20F68AC.html>, Fecha de consulta: 20 de agosto de 2013.

Secretaria Ejecutiva en la Dirección General de la Caja del Seguro Social. Cursó estudios universitarios en el *Miami Dade Community College*, donde obtuvo, en 1974, el diploma de Diseño de Interiores.

En 1964 inicia su carrera política participando en la campaña electoral de Arnulfo Arias. Trabajó en la empresa cafetera Distribuidora Prijanca, S.A., de propiedad de Arias, donde ocupó de 1966 a 1968 el cargo de Gerente de Ventas. Miembro de la Asociación de Cafeteros de Boquete, de la Asociación de productores de Leche y de la Asociación Nacional de Ganaderos.

Contrajo nupcias con el médico y político panameño Arnulfo Arias Madrid, quien fue tres veces Presidente de la República, la última en 1968 cuando fue derrocado por una rebelión militar encabezada por el mayor Boris Martínez y secundada por el teniente coronel Omar Torrijos Herrera.

En 1971 fue encarcelada antes de ser nuevamente desterrada, a causa de su marido. El exilio se prolongó durante casi diez años. Fue Coordinadora de Inscripción del Partido Arnulfista en 1990, presidenta y Representante Legal de esta agrupación de 1991 a 1996 y candidata a la presidencia de la República de Panamá por cuatro partidos políticos en 1994.

Nombrándose a sí misma heredera política de su difunto esposo, se hace con la presidencia del partido de Arnulfo Arias, luego de reinscribir el partido político custodio de la doctrina panameñista, en un solo día a principios de los 90, cambiándole de nombre a Partido Arnulfista

Participa en las elecciones presidenciales de 1994, donde fue vencedor el expresidente Ernesto Pérez Balladares, por un estrecho margen en las elecciones más transparentes hasta el momento de la historia del país. Sin embargo, se reorganiza y participa nuevamente en 1999, esta vez consiguiendo la victoria de manera contundente en las elecciones presidenciales, capitalizando las fuerzas

opositoras y el desencanto de la membresía de bases del Partido Revolucionario Democrático (PRD), convirtiéndose así en la primer mujer presidente del país con el 42% de los votos.²⁵

Durante los primeros años de su gestión tuvo que enfrentar una fuerte desaceleración económica promovida por el retiro de la población residente en la zona del Canal de Panamá en cumplimiento con los Tratados *Torrijos Carter* situación que fue utilizada constantemente por la oposición política, liderada por el PRD, para presionarle durante todo su mandato.

Durante su gobierno, la mandataria dirigió su objetivo a atender asuntos rurales, enfocó el trabajo del Fondo de Inversión Social (FIS) en la construcción de caminos de penetración, pozos rurales, la creación de granjas de producción auto sostenibles y electrificación comunitaria, descuidando la atención de temas urbanos. La mayoría de la población de Panamá vive en la zona metropolitana y resintió su política. Logró una buena comunicación con los gremios de educadores, con los cuales pactó un acuerdo para modernizar el sistema educativo. Construyó un nuevo museo en la capital destinado a la niñez. Reconstruyó y equipó el Hospital Santo Tomás, principal centro de atención de salud pública en el país y obra insigne de su administración, además reconstruyó y equipó el Hospital José Domingo de Obaldía, el más moderno del interior del país, ubicado en la provincia de Chiriquí.

En este periodo presidencial, a Moscoso le tocó celebrar uno de los acontecimientos más grandes en la historia reciente de Panamá, la entrega total de la soberanía del Canal de Panamá según lo estipulado en los tratados *Torrijos-Carter*. Mireya Moscoso, junto a Jimmy Carter fueron los protagonistas de tan importante acto celebrado al mediodía del 31 de diciembre de 1999.

²⁵ Cubadebate, <http://www.cubadebate.cu/etiqueta/mireya-moscoso/>, Fecha de consulta: 17 de agosto de 2013.

El gobierno de Mireya Moscoso transformó el sistema administrativo de varias instituciones públicas, modernizándolas y poniéndolas a la vanguardia del siglo XXI. La más importante de todas fue la del Aeropuerto Internacional de Tocumen, que pasó a convertirse en una sociedad anónima de capital 100% del estado, sumado a esto, una importante renovación de la infraestructura del aeropuerto. Además creó la Oficina del Casco antiguo, oficina encargada de cuidar, mantener y promover este monumental barrio histórico de la ciudad de Panamá.

Su administración desarrolló un plan de reforma fiscal que enfocó la tributación en el consumo. Por primera vez en Panamá artículos considerados de lujo como yates, vehículos de alta gama y otros productos de ese tipo fueron gravados con una tasa adicional al 5% existente al momento, lo que le permitió al gobierno recibir más ingresos y finalizar con un déficit de tan solo 2.5%, lo que fue elogiado por economistas internacionales.²⁶

En su gestión se dio la celebración del concurso Miss Universo 2003, que representó un trampolín sin precedentes para el turismo del país; a partir de ese evento la explosión turística del país no se ha detenido. Ese mismo año se celebró el Centenario de la República, donde la Ciudad se transformó para convertirse en el epicentro de la cultura de América. Mireya Moscoso destacó sobremanera por el gran apoyo que dio a todas estas festividades.

A poco tiempo de finalizar su periodo presidencial, inauguró el segundo puente sobre el Canal de Panamá, Puente Centenario, sin embargo, fue muy cuestionado que lo inaugurara antes que la obra estuviera concluida.

Durante los 5 años de gestión, el Gobierno de Moscoso realizó inversiones públicas por 5 mil millones de dólares, fondos dirigidos principalmente a programas sociales y rurales para ofrecer mejor calidad de vida a la población del interior del país, usando por primera vez los fondos fiduciarios, que eran parte del

²⁶ Idem

patrimonio de la nación, para construir el puente Centenario, debido a la economía maltrecha que desarrolló su Gobierno.

Seis días antes de terminar su mandato, Moscoso generó un gran escándalo internacional cuando, siguiendo orientaciones de la misión diplomática norteamericana en Panamá, indultó a los terroristas Luis Posada Carriles, Gaspar Jiménez, Pedro Remón y Guillermo Novo Sampol, capturados en Panamá al intentar asesinar a Fidel Castro durante su visita a Panamá en la Cumbre Iberoamericana en este país. Esta acción llevó a Cuba y Venezuela a romper relaciones diplomáticas con Panamá. Facciones de la disidencia cubana radicados en Miami aparentemente le agradecieron el indulto a los confesos terroristas anti cubanos arrestados en Panamá.

A pesar del panorama sombrío que exponen algunas organizaciones en cuanto al gobierno de Mireya Moscoso, su equipo de trabajo considera que ha alcanzado varias metas como:

Más empleo y autoempleo, mejoras visibles en los servicios de salud pública y seguridad social Reorganización de Radio Nacional, proyectos de agua, saneamiento, letración, vados, zarzos, electrificación rural, deportes, caminos rurales, nutrición e instalaciones educativas. Se generaron aproximadamente 7,684 empleos, entre mano de obra calificada y no calificada. El Programa de Nacional de Nutrición Escolar realizó tres entregas de alimentos en todo el país, con un alcance de 122,229 niños beneficiados.²⁷

Crecimiento del sector turismo, los puertos, las telecomunicaciones, aviación, la electricidad, la educación privada, los negocios de informática y tecnología. Éxito en la venta de bonos en los mercados internacionales, lo que es un indicador de confianza por parte de los inversionistas extranjeros.

²⁷ Panamerica, <http://www.panamaamerica.com.pa/notas/237101-el-gobierno-senala-sus-logros>, Fecha de consulta: 18 de agosto de 2013.

La construcción de siete puentes elevados vehiculares, la Carretera Panamericana-Divalá, en el área de los bananeros independientes de Chiriquí; La Espigadilla-Agua Buena, en Los Santos; y se entregaron órdenes de proceder para la carretera El Copé-Bajo Grande, en Coclé y La Mesa-San Miguel, sector Este de Panamá. La autopista Arraiján-La Chorrera se reparó un tramo crítico a la altura de Vacamonte y La Floresta, donde filtraciones subterráneas provocaban serios hundimientos.

Se realizaron trabajos de rehabilitación y restauración en la Escuela Normal Superior Juan Demóstenes Arosemena. El proyecto de Educación Básica tiene como objetivo, elevar la calidad y mejorar la equidad de la educación dentro de los 11 primeros años.

Se creó la Ley No.24 el 4 de junio de 2001, mediante la cual se crea el Fondo Especial para Créditos de Contingencia, para conceder crédito agropecuario. El Programa de Reconversión Tecnológica en las provincias de Herrera, Los Santos y Coclé. Se aprobó la Ley No. 25, que dicta disposiciones sobre la política nacional para la transformación agropecuaria y su ejecución.

Se gestionó la instalación de un cuartel en el Sector de la Miel, para la marina. El Servicio Marítimo Nacional realizó un total de 39 operativos para contrarrestar el contrabando, captura de embarcaciones, tráfico de indocumentados y otras actividades ilícitas. Se inauguró la estación naval de Puerto en Chiriquí. Culminó la demarcación física de la Comarca Kuna de Madungandí, distrito de Chepo, corregimiento de El Llano y Cañitas, y la Comarca de Wuargandí y Ngobe Buglé. La Policía Nacional sacó de circulación de enero al mes de mayo del presente año, 1,587 kilos de marihuana y 58.4 kilos de heroína. Se decomisaron, 723 armas de fuego de diversos calibres.²⁸

²⁸ Idem

Apertura de 47 centros de alfabetización, formación y capacitación para el empleo de jóvenes. Subsidios educativos a jóvenes de la Comarca Ngöbe Buglé. La rehabilitación de integrantes de bandas Juveniles de Panamá y Colón, así como los programas de prevención juvenil contra el SIDA, son otras de las iniciativas que se han adelantado. También se han entregado subsidios escolares a niños trabajadores de áreas agrícolas, además de coordinar el Festival Mundial de la Juventud.

Realizo la celebración de la X Cumbre Iberoamericana en Panamá, el Convenio bilateral de pensiones alimenticias y determinación de paternidad propuesto por el Gobierno de Panamá al de Estados Unidos y el Traslado a Panamá de la Oficina Regional de la UNICEF para América Latina y el Caribe.

Mireya comienza su gobierno con gran popularidad ante la esperanza de mejoras, pero lamentablemente han aflorado múltiples denuncias de corrupción involucrándola a ella y a sus allegados. Así como también se ha estimado que muchos miembros del gobierno Moscoso incluida la misma presidenta engrosaron sus bolsillos con millones robados al pueblo panameño que enfrenta una grave crisis económica. Actualmente se encuentra retirada de la vida pública.

1.7 MICHELLE BACHELETE



Foto: 7

Fuente:<http://facebook/michellebacheleteoficial>
(17/08/2013)

Un 29 de septiembre de 1951 en Santiago de Chile nace Verónica Michelle Bachelet. Fue la segunda hija del General de Brigada Aérea de la Fuerza Aérea de Chile y miembro del gobierno de la Unidad Popular liderada por Salvador Allende, Alberto Bachelet y la antropóloga Ángela Jeria.

Su familia paterna, descende de inmigrantes franceses vinicultores de profesion. Por parte materna, Michelle es bisnieta de Máximo Jeria, el primer ingeniero agrónomo del país. La familia Bachelet Jeria no cumplían con el prototipo de la conservadora sociedad chilena: el General Bachelet, pese a su formación militar, cooperaba en las labores del hogar y su mujer era una profesional

Debido al trabajo de su padre, Michelle pasó su infancia en diversas dependencias de la Fuerza Aérea de Chile, contando las bases aéreas de Quintero, Cerro Moreno y El Bosque. En 1962, su padre fue designado por el presidente Jorge Alessandri como agregado militar de la embajada chilena en Washington D. C., por lo que toda la familia se trasladó para vivir allá. Durante este periodo Michell estudió en la escuela local y aprendió a dominar el idioma inglés.

Al regresar a Chile, realizó sus estudios secundarios en el Liceo N° 1 de Niñas de Santiago. Se distinguió por que realizaba diversas actividades tanto deportivas como artísticas, participando en el coro de su colegio, en su selección de vóleibol y en la academia de teatro del Instituto Nacional. En su escuela, ejerció como delegada y presidente, antes de salir egresada como la alumna de mejor rendimiento en 1969.

Tras egresar de la educación secundaria, Bachelet rindió la Prueba de Aptitud Académica, alcanzando uno de los mejores puntajes a nivel nacional, lo que le permitió ingresar a la Facultad de Medicina de la Universidad de Chile.

Durante esa misma época, a comienzos del gobierno de la Unidad Popular liderada por Salvador Allende, Bachelet se acercaría a la Juventud Socialista influenciada por el joven diputado Carlos Lorca, que también era dirigente de la misma casa de estudios. Bachelet pronto comenzaría a tomar un activo rol en la política universitaria, mientras su padre era designado por Allende en 1972 como jefe de las Juntas de Abastecimiento y Precios (JAP), destinadas a la distribución

de elementos de primera necesidad a la población producto de la falta de alimentos y otros productos básicos.

En 1973, la crisis política y económica en que se encontraba el país se agravó y diversos miembros de las Fuerzas Armadas comenzaron a orquestar un golpe de Estado contra el gobierno del Presidente Allende. Alberto Bachelet se negó a participar y tras el golpe de Estado del 11 de septiembre de 1973, de inmediato fue detenido y lo condenan por "traición a la patria" y quedó recluido en la Cárcel Pública de Santiago, donde sufrió diversos apremios y torturas. El 12 de marzo de 1974, tras una jornada de interrogatorios y tortura, Alberto Bachelet sufrió un infarto al miocardio sin recibir asistencia médica por parte de los funcionarios del recinto y que finalmente le provocó la muerte.²⁹

Pese a la muerte de su padre, Michelle Bachelet continuó con sus estudios y apoyando al proscrito Partido Socialista de Chile con el fin de ayudar a los perseguidos políticos por el Régimen Militar liderado por Augusto Pinochet. Tras años de clandestinidad, Bachelet y su madre fueron detenidas el 10 de enero de 1975 por la Dirección de Inteligencia Nacional (DINA), siendo trasladadas con la vista vendada al centro de detención conocido como Villa Grimaldi, donde serían torturadas e interrogadas, para luego ser trasladadas al recinto de Cuatro Álamos.³⁰

Gracias a los contactos que aún mantenían con ciertos líderes militares, Ángela Jeria logró obtener el permiso para que junto a su hija partiera al exilio. Su primer destino fue Australia, donde Alberto, hermano de Michelle, vivía desde 1969, pero luego Michelle se trasladó a la República Democrática Alemana para proseguir sus estudios de medicina en la Universidad Humboldt de Berlín, donde comenzó a aprender el idioma alemán.

²⁹ El país, http://elpais.com/tag/michelle_bachelet/a/, Fecha de consulta: 25 de agosto de 2013.

³⁰ Ídem.

En ese país conoció a Jorge Dávalos, también exiliado y miembro del Comité Central del PS, y con quien contrajo matrimonio en 1977.

En febrero de 1979, Michelle regresó a Chile y retomó sus estudios en la Universidad de Chile, titulándose en enero de 1983 como médico cirujano. En 1984 se termina su matrimonio y ese mismo año nace su segunda hija, Francisca.

Luego de graduarse, Bachelet presentó su postulación a un puesto de médico general de zona dentro del sistema público de salud, pero fue rechazada, según ella, por razones políticas. Sin embargo, el Colegio Médico de Chile le otorgó una beca para especializarse en pediatría y salud pública en el Hospital Roberto del Río. Paralelamente, Bachelet se incorporó a las labores de la ONG PIDEE dedicada a la protección de menores, quedando a cargo de la sección médica del organismo.

Pese al alejamiento de la política partidista, Bachelet participaba en protestas contra el gobierno de Pinochet, donde participaba activamente su madre y comenzó a forjar nuevas relaciones políticas en su estadía en el PIDEE, especialmente con diversos militantes del Partido Comunista.

Entre 1985 y 1987, Bachelet mantuvo una relación sentimental con Álex Vojkovic, que actuaría en esa época como vocero del Frente Patriótico Manuel Rodríguez (FPMR), un grupo revolucionario opositor al régimen de Pinochet y que incluso realizaría un atentado en su contra. A partir de ese vínculo, se ha señalado que Bachelet habría colaborado con el FPMR,³¹ aunque su nivel de participación habría sido básico, interviniendo en algunas discusiones con sus miembros.

En 1987, la represión de la dictadura comenzó a desaparecer, permitiendo la legalización de los primeros partidos políticos abiertamente opositores al Régimen. Dentro de la oposición surgió una fuerte discrepancia entre aceptar o rechazar la

³¹ Ídem.

Constitución de 1980 promulgada por Pinochet y que podría eventualmente permitir el fin de la dictadura. Bachelet, adscrita en ese tiempo al Movimiento Democrático Popular y al Partido Amplio de Izquierda Socialista, siguió la corriente liderada por Camilo Escalona a favor de boicotear la realización del Plebiscito Nacional de 1988, que consideraban sería un fraude electoral y la forma que tendría Pinochet de legitimar su gobierno.

A pesar de ello, Bachelet finalmente se inscribió en los registros electorales y votó por el «No», al igual que el 53% de los votantes que obligarían a que el general Pinochet dejara el mando de la nación en 1990.

Con el retorno de la democracia, trabajó en el Servicio de Salud Metropolitano Occidente; integró la Comisión Nacional del Sida (Conasida); fue consultora de la Organización Panamericana de Salud (OPS) y trabajó en el Ministerio de Salud en temas relacionados con el mejoramiento de la atención primaria y gestión de servicios.

En 1996, interesada en aportar al reencuentro entre el mundo civil y militar, se especializó en temas de Defensa Nacional, realizando dos cursos sobre estrategia militar y defensa continental, para luego ser asesora del Ministerio de Defensa, además en ese mismo año se presentó como candidata independiente a las elecciones municipales en Las Condes, no ganó pero sacó muchos votos a pesar de las circunstancias en las que se presentaba.

En marzo de 2000 asume como Ministra de Salud en el gobierno de Ricardo Lagos Escobar, encabezando un importante proceso de mejoramiento para reducir los tiempos de espera en la atención y sentando las bases para el inicio de la reforma a la salud chilena. En un amplio proceso participativo de Jornadas Ciudadanas y Mesas de Reforma donde se incorporaron usuarios, empresarios, técnicos, académicos, colegios profesionales, gremios de la salud se concordó y

presentó el primer proyecto de ley de la Reforma, Derechos y Deberes de las Personas en Salud.

En 2002, asume como Ministra de Defensa, convirtiéndose en la primera mujer en ocupar ese cargo en la historia de Chile y Latinoamérica.³² Bajo su gestión se lograron importantes modificaciones al Servicio Militar Obligatorio, se fortaleció el rol del Ministerio y del Estado Mayor, se avanzó en la igualdad de oportunidades para las mujeres de las Fuerzas Armadas, Carabineros y Policía de Investigaciones, y se desplegó un mayor contingente de fuerzas de paz en más lugares del mundo.

Estuvo en el cargo hasta el 29 de septiembre del 2004, fecha en que se retiró para comenzar su campaña presidencial que la llevaría a La Moneda, residencia oficial presidencial, transformándose así en la primera presidenta de la República en la historia de Chile en 2006 a 2010, abatiendo por un amplio resultado a sus dos contendores de la oposición, Joaquín Lavín y Sebastián Piñera.

El 13 de marzo de 2006 Bachelet aplicó su primera medida presidencial de importancia: la gratuidad inmediata en el sistema de salud público a mayores de 60 años, que rápidamente entró en ejecución. Durante los primeros meses de su gestión, su gobierno se concentró en dar cumplimiento a las 36 medidas para los primeros 100 días.

En abril del mismo año comenzaron las protestas estudiantiles, en algunos liceos de Santiago, los estudiantes salieron a las calles para exigir reformas a la educación chilena, en lo que informalmente se conoció como "Revolución pingüina".

³²Oficial Michelle Bachelet, <http://michellebachelet.cl/biografia/>, Fecha de consulta: 25 de agosto de 2013.

El 30 de mayo, cerca de 800.000 estudiantes acudieron a un llamado a paro nacional³³ convocado por las asambleas estudiantiles, a pesar de las mesas de diálogo establecidas paralelamente con el ministro de Educación Martín Zilic. Las secuelas del movimiento estudiantil provocaron un duro golpe al gobierno.

Dejando ver la descoordinación entre el gabinete político y los ministerios sectoriales, provocando un cambio de gabinete el 14 de julio de 2006. Entre los removidos se encuentran los ministros del Interior (Andrés Zaldívar); de Economía (Ingrid Antonijevic); y de Educación (Martín Zilic).

Como resultado de las negociaciones, se creó el Consejo Asesor Presidencial sobre Calidad de la Educación, encargado de analizar, discutir y presentar propuestas a la reformas a la educación chilena con la participación de diversos actores de la sociedad y donde el actual ministro Harald Beyer participó como asesor.

Finalmente en 2009 se llega al acuerdo de que se prohíbe la selección de estudiantes hasta sexto año básico, apoya la diversificación de proyectos educativos y define un sistema mixto de provisión de la enseñanza obligatoria, entre otros. Sin embargo, los estudiantes y profesores consideraron que la nueva ley no contempla cambios significativos, pues no revertirá el proceso de descentralización y privatización del sistema educacional chileno.

No se debe pasar por desapercibida la fecha del 10 de diciembre de 2006, fecha en la que el ex dictador Augusto Pinochet falleció a causa de una descompensación en el Hospital Militar de Santiago de Chile.

En uso de sus atribuciones Bachelet decidió que no se le efectuaría un funeral de Estado, como ex presidente de la República, ni se decretaría duelo oficial. Sólo se le rindieron honores fúnebres como ex comandante en jefe del Ejército, conforme

³³ Ídem.

a la ordenanza de esta institución. Michelle no asistió personalmente a sus funerales, por obvias razones.

Realizó una Reforma al Sistema de Pensiones que consideró, entre otros ejes, un Sistema de Pensiones Solidarias y un aumento progresivo de la cobertura previsional de los sectores vulnerables alcanzándose a julio de 2011, una cobertura total del sistema de pensiones del orden del 97% para los mayores de 65 años.³⁴

Se creó un Sistema Intersectorial de Protección Social, estando compuesto por los Sistemas de Protección Chile Crece Contigo y Chile Solidario, que a 2009 consideraba en el primero alrededor de 750 mil niños y niñas de hasta cuatro años y 200 mil mujeres embarazadas, y en el segundo cerca de 387 mil familias en condición de extrema vulnerabilidad a través del Programa Puentes y otras 14 mil personas en la misma situación mediante los Programas "Vínculos", "Calle" y "Abriendo Caminos".³⁵

Bachelet tras dejar la presidencia de Chile el 11 de marzo de 2010 marcaba un 84% de popularidad en la encuesta.

Cinco días luego de dejar la presidencia, la ex mandataria creó Fundación Dialoga, una organización sin fines de lucro cuyo objetivo es aportar a Chile ideas, reflexiones, diálogo y acciones concretas, todas ellas desde los principios de la centro izquierda.

En el mismo año pero en septiembre, Bachelet asumió la dirección ejecutiva de ONU Mujer, un nuevo organismo creado por la Organización de las Naciones Unidas (ONU) destinado a fomentar el empoderamiento de la mujer y la igualdad de género.

³⁴ Idem.

³⁵ Oficial Michelle Bachelet, <http://michellebachelet.cl/>, Fecha de consulta: 25 de agosto de 2013.

En el 2012 el 17 de noviembre y 17 de diciembre se realizó una encuesta que revelo que un 54% de los encuestados está decidido a votar por Michelle Bachelet en la elección presidencial de diciembre 2013; esto quiere decir que los chilenos tienen una opinión positiva acerca de la ex presidenta.³⁶

El 15 de marzo de 2013 la ex mandataria renunció al organismo internacional. El anuncio lo hizo en el marco del cierre de la comisión jurídica y social de la Mujer indicando que vuelve a su país.

Actualmente la expresidenta Michelle Bachelet, socialista, y Evelyn Matthei, de derecha, son las dos candidatas presidenciales que se enfrentarán en las elecciones de noviembre de 2013. Por primera vez en Chile dos mujeres aspiran a llegar a este cargo. Lo interesante es que comparten un mismo origen común: sus padres fueron generales de la Fuerza Aérea, por cierto muy amigos, y siendo pequeñas ambas jugaban juntas en una base militar del norte del país. Sus padres tenían ideas tan opuestas: Bachelet padre en el Gobierno de Allende y, más tarde, Matthei padre en el de Pinochet, como miembro de la Junta Militar. Solo uno sobrevivió a la convulsión política que se generó en el país sudamericano después del golpe de Estado de 1973.³⁷

Ironía o no las hijas de ambos se enfrentaran para llegar a la presidencia, justamente cuando se conmemoran los 40 años del quiebre democrático.

No importan los resultados lo que es un hecho, es que estas elecciones reflejaran la última parte de la historia de Chile.

³⁶ Ídem.

³⁷ Excelsior, <http://www.excelsior.com.mx/global/2013/08/17/914157>, Fecha de consulta: 20 de agosto de 2013.

Es muy pronto decir quien será la presidenta, pero lo que sí es seguro es Chile en el 2013 lo gobernara nuevamente una mujer.

1.8 LAURA CHINCHILLA

Laura Chinchilla Miranda, nació el 28 de marzo de 1959, al sur de San José, en una familia de clase media, hija de Emilce Miranda y Rafael Ángel Chinchilla, ex Contralor General de la República. Es la única hija y además la mayor de 4 hermanos.

Fue en la Escuela República del Perú, la secundaria en el Colegio La Salle donde comenzó a interesarse por las ciencias sociales.

Al cumplir sus 18 años realizó un viaje por Centroamérica, una región que para entonces se desgarraba por la guerra y la violencia. Así descubre su vocación por la política (según su página oficial), lo que la llevaría a realizar sus estudios de Ciencias Políticas en la Universidad de Costa Rica. Posteriormente obtuvo una maestría en Políticas Públicas de la Universidad de Georgetown, en los Estados Unidos.

Sobresalió en el ámbito internacional, en 1990, como especialista en materia de seguridad ciudadana, prevención del delito y reforma judicial, en organismos como las Naciones Unidas, el Banco Interamericano de Desarrollo y diversas fundaciones que promueven la paz y el desarrollo humano. Conferencista principal en diversos foros internacionales, ha publicado cuatro libros y un sinnúmero de artículos especializados, así como dirigió proyectos en distintos países de América



Foto 8

Fuente:

[http://www.nacion.com/
archivo/Presidenta-
Laura-Chinchilla-
rendicion-cuentas_0
1338866217.html](http://www.nacion.com/archivo/Presidenta-Laura-Chinchilla-rendicion-cuentas_0_1338866217.html)
(11/08/2013)

Latina, del Caribe y de África. Entre los trabajos realizados destacan la realización de diagnósticos sobre el sector justicia para la Agencia para el Desarrollo Internacional de los Estados Unidos (USAID).

Ha formado parte de diversas iniciativas que promueven reformas en materia de seguridad ciudadana y derechos humanos a nivel latinoamericano, tales como el Comité Consultivo del Proyecto de Sociedad Civil y Seguridad Pública del Washington Office on Latin America (WOLA), el Diálogo Centroamericano de la Fundación Arias para la Paz y el Progreso Humano, y ha sido miembro de la Junta Directiva de la Fundación para la Paz y la Democracia (FUNPADEM).³⁸

Dentro de su trayectoria en el sector público destaca su gestión como Viceministra de Seguridad Pública de 1994 a 1996 y Ministra de Seguridad Pública de 1996 a 1998. Ha sido además Presidenta del Centro de Inteligencia Conjunto Antidrogas, Presidenta del Consejo Nacional de Migración, miembro del Consejo Nacional de Drogas, del Consejo Nacional de Seguridad y del Consejo Académico de la Escuela Nacional de Policía.

En el año 2000 contrajo matrimonio con el español José María Rico Cueto, unión de la que nacería su hijo José María. Tras obtener un escaño de congresista en las elecciones legislativas de 2002, promovió en la cámara legislativa iniciativas legales que atañían, entre otras cuestiones, a los derechos humanos, la seguridad ciudadana y la reforma judicial y de los cuerpos policiales.

El 8 de octubre de 2008, Laura Chinchilla renuncia a la Vicepresidencia y al puesto de Ministra de Justicia en el gobierno del Dr. Arias Sánchez.⁶El sábado 10 de octubre del 2008, y luego de que el Tribunal Supremo de Elecciones retirara formalmente sus credenciales como Vice-Presidente, Chinchilla anuncia en los medios de comunicación su legítimo deseo de aspirar a la Presidencia de Costa Rica, y su pre-candidatura por el Partido Liberación Nacional.

³⁸ Laura Chinchilla, [Facebook](#), Fecha de consulta: 20 de agosto de 2013.

En la campaña sus principales adversarios fueron el candidato del Partido Acción Ciudadana, Ottón Solís, y el del Partido Movimiento Libertario, Otto Guevara. En las elecciones celebradas el 7 de febrero de 2010, Chinchilla obtuvo con holgura un apoyo superior al 46%, Solís fue el segundo con poco más de 24% y Guevara quedó tercero con un 21%³⁹

Su campaña ponía énfasis en la necesidad de aprobar la legislación contra la criminalidad, así como implementar proyectos que permitan dar respuesta a la creciente preocupación de los ciudadanos en la relación con la seguridad personal y de la propiedad. Prometió darle continuidad con políticas a la apertura comercial y atracción de inversiones extranjeras que han caracterizado al país desde inicios de la década del 80.

En noviembre de 2009, fue la única candidata de un partido importante que participó en una marcha en contra del aborto y del matrimonio de las parejas del mismo sexo,⁴⁰ por lo que se considera que a Chinchilla es conservadora

En el proceso electoral del año 2010, como candidata del Partido Liberación Nacional, Laura Chinchilla se convirtió en la primera mujer en alcanzar la Presidencia en la historia de Costa Rica, asumiendo el cargo el 8 de mayo de ese mismo año.

Sesenta años después de que las mujeres ejercieron el derecho al voto por primera vez en Costa Rica, la Presidencia de la República es asumida por una mujer.

³⁹Biografías, http://www.biografiasyvidas.com/biografia/c/chinchilla_laura.htmhttp://www.Biografiasyvidas.com/biografia/c/chinchilla_laura.htm, Fecha de consulta: 20 de agosto de 2013.

⁴⁰La Nación, <http://www.nacion.com/Inee/2008/octubre/11/pais1733752.html>, Fecha de consulta: 20 de agosto de 2013.

Dentro de los informes que Chinchilla ha entregado a la Nación, recalca que el crecimiento económico ha sido sostenido y ha superado las expectativas, sin embargo, al mismo tiempo acepta que la generación de empleo no es suficiente para dar trabajo a los costarricenses que buscan un puesto laboral.

Dentro de sus logros contrató más policías y incremento el desarrollo de infraestructura educativa. La mandataria insiste en la necesidad de un plan fiscal para poder terminar su gestión.⁴¹

Laura Chinchilla alcanzó en junio de este la peor calificación que la ciudadanía le otorgó a un presidente de la República durante los últimos seis gobiernos.

La empresa Unimer, se dedica en Costa Rica a medir la conformidad del público con la labor de los mandatarios, y desde sus inicios reportan que el pueblo nunca había tenido tanta desaprobación por algún mandatario como por Chinchilla. Este estudio, se efectuó en todo el territorio nacional, tiene un margen de error de 2,8 puntos porcentuales hacia arriba o hacia abajo y un nivel de confianza del 95%.⁴² Tras casi tres años de deterioro ante los ojos del ciudadano, hoy 60 de cada 100 costarricenses opinan que la labor de Chinchilla es mala o muy mala, mientras que solo 9 de cada 100 creen que es buena y nadie cree que es muy buena.

Algunos de los motivos por los cuales el pueblo esta descontento con su gobierno fue por la concesión de la carretera San José-Ramón a la empresa brasileña OAS, la cual exigía a los usuarios pagar ¢4.000 por viajar ida y vuelta.

Los conflictos que han marcado a la Presidenta en este tiempo de manera negativa han sido: el conflicto con Isla Calero y el dragado en el Río San Juan por parte de Nicaragua, la crisis de la Caja Costarricense de Seguro Social (CCSS), el

⁴¹La Nación, http://www.nacion.com/archivo/Presidenta-Laura-Chinchilla-rendicion-cuentas_0_133_8866217.html, Fecha de consulta: 20 de agosto de 2013.

⁴²La Nación, http://www.nacion.com/nacional/politica/Chinchilla-saca-peor-ultimos-gobiernos_0_13_52464780.html, Fecha de consulta: 20 de agosto de 2013.

escándalo protagonizado por el exministro de Hacienda Fernando Herrero y la empresa Procesos por las cartas de recomendación dadas para consultorías y la evasión de impuestos, el escándalo de la Trocha Fronteriza, el viaje a Perú en un avión vinculado con el narcotráfico y ahora el tema de la refinería en Moín, son los más controversiales.⁴³

Además, continuó la fuga de ministros del gabinete de Chinchilla y ahora hasta el su propio partido la critican.

Solo le quedan meses de la administración de Chinchilla y las críticas no son sólo a nivel nacional ya también han alcanzado niveles internacionales.

⁴³ Portal noticias, <http://www.crhoy.com/laura-chinchilla-y-el-gobierno-de-los-tropezos/>, Fecha de consulta: 20 de agosto de 2013.

Capítulo 2.
Argentina: Cristina
Fernández De
Kirchner

CAPÍTULO 2. ARGENTINA: CRISTINA FERNÁNDEZ DE KIRCHNER

“La sociedad necesita que las mujeres ocupen más lugares en los sistemas de decisión y en los sectores empresariales. Siempre tenemos que rendir doble examen: primero, demostrar que porque somos mujeres no somos idiotas, y segundo, el que tiene que rendir cualquiera”.

CRISTINA FERNÁNDEZ DE KIRCHNER¹

Oficialmente este Estado se llama República Argentina, es un estado soberano, organizado como república representativa y federal, situado en el sur de América con una superficie de 2 780 400 km²² (Véase anexo 3). Se declara independiente de España el 9 de julio de 1816.

Su capital es Buenos Aires y su moneda es el peso argentino, cuenta con 41,09 millones de pobladores en el 2012, su idioma oficial es el español. Cuenta con un Producto Interno Bruto (PIB) de \$470,532,788,509³

Entre los personajes destacados que tiene Argentina se encuentran: el General José de San Martín, Jorge Luis Borges, Ernesto Guevara (El Che), Eva Duarte (Evita), Diego Armando Maradona, Juan Domingo Peron y el actual Papa Francisco entre otros. Actualmente su presidente es Cristina Fernández de Kirchner.

¹ Las mejores frases y citas celebres de la historia, <http://www.frasescelebresde.com/cristina-fernandez-de-kirchner/1/>, Fecha de consulta: 3 de septiembre de 2013.

² Presidencia de la Nación, <http://www.argentina.gob.ar/pais/57-geografia-y-clima.php>, Fecha de consulta: 6 de septiembre de 2013.

³ El Banco Mundial, <http://www.bancomundial.org/es/country/argentina>, Fecha de consulta: 28 de septiembre de 2013.

Argentina es miembro de: La Organización de Naciones Unidas (ONU), La Organización de Estados Americanos (OEA), El Mercado Común del Sur (MERCOSUR), La Unión de Naciones Suramericanas (UNASUR) La Cumbre, Iberoamérica, El Organismo Internacional de Energía Atómica (OIEA), La Organización Mundial del Comercio (OMC), La Comunidad Andina (CAN), El Banco de Desarrollo de América Latina (CAF), El Fondo Monetario Internacional (FMI), El Grupo de los 20, países industrializados y emergentes (G-20), El Grupo de los 24 (G24), El Grupo de los 77 (G-77), El Mecanismo Permanente de Consulta y Concertación Política (GR).

También pertenece a: La Asociación Latinoamericana de Integración (ALADI), La Unión Latina (UL), El Banco Interamericano de Desarrollo (BID), La Corporación Financiera Internacional (CFI), La Conferencia de las Naciones Unidas sobre Comercio y Desarrollo (UNCTAD), La Organización de las Naciones Unidas para el Desarrollo Industrial (ONUDI), La Organización Latinoamericana de Energía, La Organización Internacional de Policía Criminal (INTERPOL), La Organización Latinoamericana de Energía (OLADE).

Además de formar parte de: La Organización de Mundial de la Salud (OMS), La Organización de las Naciones Unidas para la Educación, la Ciencia y la Cultura (UNESCO), La Organización de Estados Iberoamericanos para la Educación, la Ciencia y la Cultura (OEI), La Asociación de Estados Iberoamericanos para el Desarrollo de las Bibliotecas Nacionales de Iberoamérica (ABINIA), La Organización Mundial de la Propiedad Intelectual (OMPI), La Organización Mundial del Turismo (OMT), La Organización de Aviación Civil Internacional (OACI), La Organización Marítima Internacional (OMI), La Unión Internacional de Telecomunicaciones (UIT), La Unión Postal Universal (UPU), La Organización Meteorológica Mundial (OMM) y La Comunidad de Estados Latinoamericanos y Caribeños (CELAC), entre otros.

2.1 SEMBLANZA HISTÓRICA



Foto 10
<http://www.google.com.mx/imgre>
s?imgurl=
(18-09-2013)

Cristina Elisabet Fernández Wilhelm mejor conocida como Cristina Fernández de Kirchner, nació el 19 de febrero de 1953 en Tolosa, partido de La Plata, provincia de Buenos Aires.

Hija mayor de Eduardo Fernández, pequeño empresario del transporte, y de Ofelia Giselle Wilhelm, funcionaria del Ministerio de Economía provincial de Buenos Aires, delegada sindical peronista. La relación entre sus padres era tensa, nunca se llevaron bien y con los años se divorciaron. Cursó la enseñanza secundaria en la Escuela Nacional Superior de Comercio Libertador General San Martín, en La Plata y en el Colegio Nuestra Señora de la Misericordia.

En lo político su familia estaba dividida. Su padre era abiertamente antiperonista y su madre peronista. Su abuelo Carlos era del conservadurismo bonaerense, pero luego con las reformas en lo laboral que hizo Juan Domingo Perón se convirtió a dicho partido.

Su primer contacto con la política fue cuando Roberto Guaresti, padre de unas amigas de su colonia, se candidateó a intendente de La Plata en las elecciones de 1962. Cristina Kirchner recuerda cómo se vivió la candidatura desde la casa de los Guaresti, quién ganó pero nunca pudo asumir.

Cuando tenía quince años se mudaron a la actual casa donde vive su madre, en Tolosa. Cursó cuarto y quinto año de la secundaria en el colegio de monjas La Misericordia. A esa edad todavía no era una militante peronista, pero ya había comenzado a interesarse en la política.

En la secundaria, Cristina Fernández se recibió de perito mercantil. Cuando decidió inscribirse en la carrera de Derecho no pudo hacerlo, ya que exigían un bachillerato en Humanidades por lo que debía rendir diecisiete equivalencias. Cursó un año la carrera de Psicología, y finalmente ingresó a la Facultad de Ciencias Jurídicas y Sociales de la Universidad Nacional de La Plata (UNLP).

Cristina era amiga de Omar Busqueta, amigo y compañero de departamento de Néstor Kirchner así se conocieron en 1974. Néstor en ese entonces ya militaba en la Federación Universitaria de la Revolución Nacional (FURN), además era vicepresidente del Centro de Estudiantes Santacruceños de La Plata era tres años mayor que Cristina. En cambio Cristina Kirchner militaba en la Juventud Peronista y participaba en las Mesas de Construcción Nacional que se hacían en la facultad y era novia de un jugador de rugby.

El 8 de mayo de 1975 después de un noviazgo de seis meses, se casaron⁴, se alejaron de la FURN, lo que los mantuvo a salvo de los secuestros que la dictadura realizaba a quienes estaban en contra del régimen. Una de las consecuencias fue que los arrestaron unos días en 1976 en enero en Río Gallegos; después de haber almorzado con una pareja de amigos, los detuvieron a los cuatro pero el objetivo no eran los Kirchner por lo que dejaron a Nestor y a Cristina libres.

Cuando regresaron a La Plata se enteraron que el Turco Achem y Carlos Miguel, dirigentes históricos de la FURN, habían sido secuestrados y actualmente siguen desaparecidos. Desde 2004 hay un monumento a los desaparecidos en aquella ciudad donde los incluyen.⁵

⁴ La casa rosada Presidencia de la Nación Argentina, <http://www.presidencia.gob.ar/>, Fecha de consulta: 16 de septiembre de 2013.

⁵ Blog de Aníbal Fernández, "Mi recuerdo permanente a Don Jorge Cepernic", <http://www.anibalfernandez.com.ar/index.php/component/content/article/50-presidenta-de-la-nacion/404-don-jorge-cepernic-en-el-recuerdo-de-la-presidenta>, Fecha de consulta: 10 de septiembre de 2013.

El golpe de Estado a María Estela Martínez de Perón y el autodenominado. Proceso de Reorganización Nacional volvía la militancia política un gran riesgo, por el cual el matrimonio Kirchner decidió regresar a la ciudad natal de Néstor, Río Gallegos (capital de Santa Cruz); pues muchos de sus compañeros de militancia resultaron asesinados o desaparecidos.

Néstor y Cristina se convierten en padres en 1977 de Máximo y de Florencia en 1990. Cristina pudo dedicarse activamente a la política gracias a la presencia constante de su suegra María Ostoic y de su cuñada Alicia Kirchner⁶

Ambos se dedicaron a la actividad privada como abogados, formando el estudio jurídico Kirchner, pero ella se recibe hasta 1979; ya que adeudaba tres materias todavía.⁷

A comienzos de los años ochenta, el matrimonio Kirchner fundó el ateneo Juan Domingo Perón, plataforma política con la que Néstor pelearía la intendencia de Río Gallegos en 1983. Los acompañaban Pepe Salvini⁸, Daniel Varizat, Alicia Kirchner, el Negro Chávez, Carlos Zannini y Cacho Vázquez. Se denominaban el Grupo Calafate

Cristina realiza su entrada política en la administración provincial de Santa Cruz, en 1982, durante la caída de la tercera junta militar tras el desastre en las Malvinas. En 1987 su marido ganó en las urnas el mandato de intendente o alcalde de Río Gallegos. Legisladora de larga trayectoria a quien se le atribuye haber sustentado el ascenso político del mandatario Néstor Kirchner. Durante la campaña electoral a la primera gobernación de Néstor en 1991, fue Cristina su jefa de campaña.

⁶ Quien actualmente es la encargada del Ministerio de Desarrollo Social del gobierno Argentino.

⁷ Russo, Sandra, *“La presidenta: historia de una vida”*, Ed. Sudamericana, Argentina, 2011, pp., 163.

⁸ Con quien Néstor había fundado el Centro de Estudiantes Santacruceños

En 1985 Cristina recibió el cargo partidario de congresal provincial y obtuvo una plaza en la función pública santacruceña a instancias del Gobierno provincial.

En 1994 junto a su marido, fue Convencional Constituyente en la reforma constitucional de ese año. En dicha reforma apoyó la incorporación del Derecho a réplica y el Habeas data⁹ así como la creación de la Jefatura de Gabinete de Ministros que atenúa el sistema presidencialista.

En el año 1995 ingresó al Senado Nacional representando nuevamente a la provincia de Santa Cruz por el Partido Justicialista. Se opuso a varios proyectos del gobierno menemista como el proyecto sobre los Hielos Continentales, la privatización de Aerolíneas Argentinas, el Pacto Fiscal II, la Reforma Laboral. También se opuso al texto de la luego aprobada Ley de Hidrocarburos. En la comisión participaban provincias que no eran productoras.

Se opuso a la eximición de pagar el Impuesto a las ganancias que votó el Senado en 1997. En dicha sesión dijo:

A ningún Peronista le resultará fácil de explicar que votó en favor de declinar una porción de la coparticipación que le corresponde y nosotros históricamente, a través del Peronismo, incentivamos la movilidad social hacia arriba. Ahora aparecemos cristalizando la situación de los menos protegidos social y económicamente y empujando a la clase media hacia abajo¹⁰.

Si bien era de esperarse esta reacción, a pesar de que muchos de sus contendientes eran peronistas, ya que en aquel momento la situación económica no era la idónea para los argentinos, pues se corría el riesgo de la desaparición de las clases medias, hay que recordar que este estrato de la sociedad es la que

⁹ Esto es; en ejercicio de una acción constitucional o legal, que tiene cualquier persona que figura en un registro o banco de datos, de acceder a tal registro para conocer qué información existe sobre su persona, y de solicitar la corrección o eliminación de esa información si le causara algún perjuicio.

¹⁰ La Nación.com, "Los legisladores se eximieron de pagar ganancias", <http://www.lanacion.com.ar/171505-los-legisladores-se-eximieron-de-pagar-ganancias>, Fecha de consulta: 2 de octubre de 2013.

promueve el empleo a través de las pequeñas y medianas empresas en América y en todo el mundo.

También votó en contra a la reforma hecha al Consejo de la Magistratura y a la privatización de la Represa de Yacyretá¹¹ Motivo por el cual fue tildada de revoltosa y expulsada en 1997 del bloque del Partido Justicialista (PJ).

Renunció a su banca de senadora e ingresó ese mismo año como diputada también por Santa Cruz. La primera aparición a nivel nacional fue en 1998 durante el debate por el litigio con Chile por los límites en el Campo de Hielo Patagónico Sur. La posición oficial en ambos países era su aprobación sin más. Los medios de comunicación trataban el tema de la pérdida de cientos de kilómetros de glaciares de agua dulce como el precio de la paz con Chile.¹²

Cristina Kirchner recorrió varias universidades del país expresando sus razones para oponerse, lo mismo que Néstor como gobernador. Ese año recibió un memorándum en el que se le comunicaba que quedaba destituida de todas las comisiones en las que participaba, que eran Asuntos Penales y Regímenes Carcelarios, Coparticipación Federal, Economías Regionales, Educación, Familia y Minoridad, Relaciones Exteriores y Culto.

En 1999 presidió la Comisión Bicameral de Seguimiento de los Atentados a la Embajada de Israel y al edificio de la Asociación Mutual Israelita Argentina (AMIA).¹³ Pero lo único que se consiguió fue que Juan Carlos Passero, jefe de la Policía Federal Argentina declarara que hubo graves errores administrativos y negligencias.

¹¹ La Nacion.com, “La privatización de las centrales nucleares, con media sanción”, <http://www.lanacion.com.ar/168151-la-privatizacion-de-las-centrales-nucleares-con-media-sancion>, Fecha de consulta: 2 de octubre de 2013.

¹² Russo, Sandra, Op. cit. pp 230

¹³ Fue un atentado con coche bomba que sufrió AMIA en Buenos Aires el 18 de julio de 1994. Se trató de uno de los mayores ataques terroristas ocurridos en la Argentina.

Fue vicepresidenta segunda de la Comisión Especial Investigadora sobre hechos ilícitos vinculados con el lavado de dinero en la Cámara de Diputados de la Nación en 2000. La comisión, presidida por Elisa Carrió y de la que también formaba parte Alicia Castro, realizó un trabajo que Cristina Kirchner no firmó porque según ella tenía contradicciones entre los capítulos I y III.

Ese año fue una de los pocos legisladores que se opuso a la aprobación de la ley de concursos y quiebras, que era parte de una serie de medidas impuestas por el Fondo Monetario Internacional. En palabras de Cristina:

En unos meses más a la Argentina le van a poner bandera roja, señor presidente. Y no precisamente aquel infame trapo que algunos creían que iba a flamear en la Argentina allá en la década de los años setenta, sino bandera roja de remate.¹⁴

En aquel momento la legisladora Cristina, se distinguió por ser una mujer altamente polémica, motivo por el cual siempre sus declaraciones son y fueron puntos de atención y de análisis. Es por demás decir que en esa época era el punto más álgido de la crisis económica argentina.

Volvió al Senado en 2001 y asumió la presidencia de la Comisión de Asuntos Constitucionales. Algunos temas sobre los que se ocupó fueron la modificación de las leyes que trataban la conformación del Consejo de la Magistratura y la Corte Suprema. También se ocupó de la investigación sobre la quema de urnas en 2003 en la provincia de Catamarca.

Al asumir, su marido, la Presidencia de la República el 25 de mayo de 2003 es además primera dama, lo que pasa a darle una trascendencia especial a su participación política. Para las elecciones legislativas del 23 de octubre de 2005 fue elegida senadora, pero esta vez por la provincia de Buenos Aires, representando al Frente para la Victoria, una escisión del Partido Justicialista.

¹⁴ YouToube, "TVR - Elecciones 2011: Rotundo triunfo de la democracia" <http://www.youtube.com/watch?v=1x6kJdBDkwM>, Fecha de consulta: 16 de septiembre de 2013.

Venció por una diferencia de 26 puntos porcentuales a Hilda González de Duhalde, esposa del ex presidente Eduardo Duhalde.

Se mantuvo en el cargo hasta 2005 donde fue elegida también senadora nacional pero por la provincia de Buenos Aires y declarada Miembro Honoraria de la Universidad Hebrea de Jerusalén, cargo que desempeñó hasta asumir la primera magistratura desde 2007.

En 2006 fue condecorada con la Gran Cruz de Chile, pero el 19 de julio de 2007 lanzó oficialmente su candidatura presidencial para las elecciones previstas para octubre. El acto se realizó en el Teatro Argentino de la ciudad de La Plata. El 28 de octubre de 2007 Cristina resultó electa presidenta por el Partido Frente para la Victoria en las elecciones presidenciales de 2007 en Argentina, convirtiéndose en la segunda mujer en acceder al cargo, pero siendo la primera electa directamente por el pueblo.¹⁵

Cristina se impuso con un rotundo 44,9% de los sufragios, en las legislativas, donde se renovaron la mitad de las cámaras del Congreso.

Asumió al cargo el 10 de diciembre de 2007, en sus primeras declaraciones como presidenta electa, Cristina Fernández tendió la mano a todos sus rivales para acompañarla sin rencores en su gestión y en 2008 la condecoran con la Orden Nacional al Mérito en el grado de Gran Collar de Ecuador.

El 27 de octubre de 2010 falleció Néstor Kirchner de un paro cardiorrespiratorio no traumático. Según la prensa, durante el funeral se vio a Cristina rodeada de sus familiares más cercanos, a la vez que miles de personas ingresaron hasta la Casa Rosada para rendirle homenaje. Al mismo tiempo recibe la condecoración de la

¹⁵ María Estela Martínez de Perón Fue electa como vicepresidente y ocupó la presidencia luego de la muerte de Juan Domingo Perón en 1974.

Medalla Ceres de la ONU y la Orden El Sol del Perú.¹⁶

Tal como señalaban todas las encuestas, la presidenta argentina logró el 23 de octubre de 2011 la reelección con más del 50% de los votos y de una manera contundente. Cristina Fernández venció muy por delante de su más cercano perseguidor, el socialista Hermes Binner, del Frente Amplio Progresista en una jornada en la que votó el 77,75% del padrón electoral.¹⁷

En un control médico de rutina, se le detectó un tumor en la glándula tiroidea, el 22 de diciembre de ese mismo año, El diagnóstico en la primera muestra fue: “citología compatible con carcinoma papilar de células foliculares” , mientras que en la segunda muestra se le diagnosticó: “citología compatible con bocio coloide nodular”. La conclusión fue que Cristina Kirchner padecía carcinoma papilar y ausencia de compromiso de los ganglios linfáticos e inexistencia de metástasis¹⁸

En 2011 a la par de las noticias de su estado de salud, Cristina la condecoran con la Orden Nacional del Mérito en el Grado de Collar Mariscal Francisco Solano López de Paraguay y anuncia que se convertiría en abuela de su hijo Máximo con Rocío García; sin embargo, en aquella oportunidad el embarazo no concluyó satisfactoriamente. Pero el 14 de julio de 2013, por fin se convirtió en abuela Cristina de Néstor Iván, hijo de su primogénito.¹⁹

En las Elecciones presidenciales de 2011 obtuvo el 54,11 % de los votos, accediendo así a un segundo mandato. En dicha elección, el Frente para la

¹⁶ Vales, José, “El ex presidente de Argentina, Néstor Kirchner, murió por un paro cardíaco”, El Universal ,27 de octubre de 2010, p. A13.

¹⁷ Buscabiografias.com, <http://www.buscabiografias.com/bios/biografia/verDetalle/9632/Cristina%20Fernandez%20de%20Kirchner>, Fecha de consulta: 2 de octubre de 2013.

¹⁸ Diagnostico Maipu, <http://www.presidencia.gov.ar/images/stories/documentos/diagnostico.pdf>, Fecha de consulta: 15 de septiembre de 2013.

¹⁹ Notimex, “La presidenta Cristina Fernández ya es abuela”, Milenio diario, 15 de julio de 2013, p. 28.

Victoria logró el mayor porcentaje alcanzado en una elección presidencial desde 1973.²⁰

El 4 de enero de 2012 se le realizó una tiroidectomía. La comprobación del diagnóstico original, concluyó que se trataba de un adenoma folicular, es decir, un tumor epitelial benigno.²¹

El día 8 de octubre de 2013 operan a Cristina de un hematoma junto al cerebro motivo por el cual su vicepresidente Armando Boudo asumirá el poder por un mes, según los medios es un personaje con la más baja popularidad en Sudamérica por motivos de enriquecimiento ilícito, tráfico de influencias y por ser el dueño de la única imprenta de papel moneda en Argentina.²²

2.2 CAMPAÑA POLÍTICA

Al ser la primera dama de Argentina, Cristina, lanzó su candidatura presidencial con la promesa de seguir en la misma dirección que el gobierno de su marido para garantizar un modelo de inclusión social y de reconstrucción del Estado.

En su primera aparición la señora Kirchner mostró sus dotes de oradora al hablar durante cuarenta y cinco minutos en un teatro en La Plata, Argentina, su ciudad natal, donde unos 2.000 asistentes, entre ellos su esposo, que se encontraba en primera fila, donde el objetivo de su discurso era que apelar a lo racional que a lo emocional.

²⁰ Canal Trans, "Elecciones Argentina 2011", <http://www.canaltrans.com/11/elecciones-argentina-2011.html> Fecha de consulta: 3 de octubre de 2013.

²¹ Comunicado de la Unidad Médica Presidencial de la Nación <http://www.presidencia.gov.ar/informacion/actividad-oficial/25638-comunicado-de-la-unidad-medica-presidencial-de-la-nacion>, Fecha de consulta: 15 de septiembre de 2013.

²² Infobae, "Parte oficial: la presidente Cristina Kirchner continúa con "una favorable evolución", <http://www.infobae.com/2013/11/01/1520772-parte-oficial-la-presidente-cristina-kirchner-continua-una-favorable-evolucion>, Fecha de consulta: 8 de octubre de 2013

Dentro de su primer discurso se pudo rescatar las siguientes palabras donde expresa claramente sus intenciones:

*Esta Argentina que tiene nuevas esperanzas necesita que este modelo que viene sea institucionalizado. Las elecciones presidenciales no pueden ser más una ruleta rusa para los argentinos, donde si gana uno, vamos para allá, y si gana otro, vamos para otro lado.*²³

Desde sus inicios manifestó abiertamente la importancia de la continuidad de los gobierno motivo por el cual era la candidata idónea para llegar al poder, pues con ella lo garantizaría.

Su campaña se basaba en destacar uno a uno los logros del Gobierno de su marido, quien, desde que asumió el poder en mayo de 2003 se dedicó, según ella, a la reconstrucción del país, después de la grave crisis de finales de 2001.

Cristina, en toda su campaña señalaba que el modelo implementado por Néstor se debería profundizar e institucionalizar, para que se consolide como una estrategia de nación a largo plazo, por ende ella era la más indicada para cumplir este compromiso.

La candidata explicó en ese momento que para conseguirlo se deberían seguir tres ejes:

- a) La reconstrucción de un Estado democrático y constitucional.
- b) Un modelo económico acumulativo y de inclusión social.
- c) La recuperación de la confianza de los propios argentinos.

²³ El mundo.es internacional, "Cristina Kirchner lanza su campaña para ocupar la presidencia de Argentina", <http://www.elmundo.es/elmundo/2007/07/20/internacional/1184899968.html>, Fecha de consulta-. 8 de septiembre de 2013.

Su elocuencia al hablar a muchos dejó sorprendidos dentro de sus discursos siempre resaltaba a la memoria histórica aludiendo cómo se llegó a la crisis por un deterioro insoportable de la función presidencial, mientras que el Legislativo votaba por presión del Fondo Monetario Internacional, y la Corte Suprema convalidaba la depredación del Estado.

Dentro de los problemas que se centraron en su campaña fueron escándalos por supuestas corrupción que involucran a funcionarios del gobierno de Néstor; aunque la primera dama gracias a sondeos sabía que contaba con una intención de voto del 48%.²⁴

En 2008 se soltó el escándalo dentro de la campaña donde se decía que la campaña de Cristina sirvió para lavado de dinero a causa de la existencia de cinco cheques librados a nombre del Frente para la Victoria por un total de 635.000 pesos donados para la campaña electoral que llevó a Cristina Kirchner a la presidencia, en 2007, aparecen mencionados en la investigación del lavado de dinero que habría realizado la organización acusada de comercializar medicamentos apócrifos y cobrar reintegros del Estado.²⁵

Ya en el mismo año salió a la luz pública el costo total de la campaña de Cristina que fue de 4.7 millones de dólares y que si había sido financiada por empresas de salud.²⁶

²⁴ ídem.

²⁵ "Investigan si se lavó dinero en la campaña de Cristina Kirchner" <http://www.primerafuente.com.ar/noticia/investigan-si-se-lavo-dinero-en-la-campana-de-cristina-kirchner>, Fecha de consulta 11 de septiembre de 2013.

²⁶ "Gastó Cristina Kirchner 4.7 mdd en campaña electoral, revelan", <http://www.eluniversal.com.mx/notas/479010.html>, Fecha de consulta: 13 de septiembre de 2013.

Dentro de sus propuestas se encontraron:

✓ En política exterior:

Propuso la inserción en el mundo, mediante las relaciones con la comunidad internacional desde el proyecto regional MERCOSUR, sin perjuicio de la bilateralidad y la multilateralidad cuando esté por delante el interés nacional. Esta vinculación se daría de una forma sustentable con los organismos internacionales de crédito mediante el cumplimiento de las obligaciones financieras a través del ingreso de reservas genuinas por el crecimiento de la economía nacional y de nuestras exportaciones. La negociación con dichos organismos deberá ser digna y responsable para obtener la óptima reprogramación de la deuda argentina, en términos de quitas y plazos.

✓ Para el Estado:

Prometió la reforma del Estado con redefinición de roles y funciones efectivamente cumplidas por el Estado Nacional y por los de responsabilidad provincial, evitando la duplicidad funcional y de recursos.

Buscando una democracia de base municipal y federalismo con contenido regional y la municipalización de políticas públicas. Con la descentralización en el órgano de la democracia más próximo al ciudadano. Demostrando un avance en la regionalización mediante acuerdos interprovinciales e intermunicipales que fortalezcan las identidades culturales y dinamicen las economías regionales.

También pretendía la recreación de la seguridad jurídica mediante la remoción de los integrantes de la Corte Suprema de Justicia por los mecanismos previstos en la Constitución. Haría una reformulación del Consejo de la Magistratura y creación de la Escuela Judicial para mejorar la selección y formación de jueces.

Iniciaría una lucha frontal y total contra la corrupción y el delito, gracias a la aplicación estricta de la ley y agilización de los procedimientos penales. A través de una Reforma del régimen de seguridad interior para perfeccionar e integrar el trabajo de las distintas jurisdicciones.

Buscaría la protección de usuarios y consumidores, a través de la aplicación estricta de la ley de Defensa de la Competencia y vigencia de reguladores y regulaciones transparentes en el marco de las prestaciones de los servicios públicos.

Creación de una tarifa social que asegure los servicios básicos como lo son : luz, gas y agua.

- ✓ En política como sistema de decisión e instrumento del cambio social.

Con el objetivo de buscar la elección popular desde cero de todos los cargos electivos, con la realización de una Consulta Popular a los efectos de la caducidad de los mandatos.

Se encargaría de buscar una profunda reforma electoral que establezca elecciones primarias obligatorias, eliminación de las listas sábana, institución del sistema electivo uninominal por circunscripción. Gracias a un sistema de transparencia definitivo para el financiamiento de los partidos políticos.

- ✓ En materia económica propone diferentes herramientas para definir un proyecto de país:

Buscar la solvencia fiscal para el desarrollo de proyectos eliminando como política el endeudamiento irresponsable.

Pretende la reconstrucción de la pirámide fiscal con la reformulación del sistema impositivo en función de la capacidad contributiva, cambiando la legislación vigente y haciendo de la Progresividad el eje del nuevo modelo. Hacer del impuesto directo el principal aporte al recurso tributario nacional, para la simplificación tributaria. La creación de un nuevo derecho penal tributario en el cual se castigue duramente la evasión.

Pretendía poner en marcha un plan neokeynesiano de obra pública que genere un fuerte e inmediato aumento en los niveles de empleo y producción con eje en la construcción de viviendas, redes de agua potable y caminos.

Instaurar un programa de exportaciones y producción nacional con incentivos impositivos y financieros. Se realizarán obras de infraestructura que redefinan el perfil productivo del país a través del desarrollo de la industria agroalimentaria, el turismo, la energía, la minería, la industria del software y las nuevas tecnologías, como principales motores. Para esto necesitaría un estímulo para la reapertura de fábricas, la cooperativización y la micro empresa.

Se proclamaría la defensora del trabajo argentino. Para ello se comprometía a la creación de políticas diferenciadas para pequeñas y medianas empresas (pymes) nacionales que generen, en forma efectiva y verificable, nuevos empleos. Para que hubiera una reorientación de la banca pública y fortalecimiento de los controles para combatir el contrabando la evasión y el dumping, a través de una nueva Aduana y una nueva Dirección General Impositiva (D.G.I.).

En materia de moneda y bancos, buscaría la construcción de un sistema financiero sano con la reforma del Banco Central, garantizando su independencia para que ponga la moneda al servicio de una política de desarrollo con estabilidad. Pediría la Asistencia del Banco Central a los bancos sólo para nuevos créditos a la producción. Buscaría un diseño del marco institucional para que los bancos acuerden con sus ahorristas el modo de reintegro de sus depósitos.

- ✓ En materia social su objeto final fue:

Su estrategia consistió en la defensa alimentaria, laboral, educativa, sanitaria y de seguridad; con una reestructuración del programa “Jefas y jefes de hogar” hacia un mecanismo de inserción laboral de los beneficiarios en el sector productivo y utilización de las redes sociales, implementando un Plan Alimentario directo para asegurar la comida en cada hogar argentino.

Reformaría el sistema de salud como eje central en el hospital público, constituyendo el mismo el piso mínimo y la garantía de la prestación. Pretendía políticas sociales profesionalizadas, transparentes y sin ninguna clase de clientelismo político.

Se comprometió con la educación con un mínimo de 220 días de clase efectivos para los alumnos de todo el país, brindar becas educativas para reducir la deserción y el recursamiento.²⁷ Buscaría un nuevo sistema de formación docente, con reformulación del proyecto educativo en todos sus niveles y del sistema de ciencia y técnica para recuperar excelencia y garantizar idoneidad, con el objeto de ponerlo al servicio de toda la comunidad.

Ofrecer estímulo al desarrollo de la cultura, propuso una nueva ley de radiodifusión, proteger las industrias de bienes culturales, impulsar una política de convenios entre el Estado, los medios de comunicación y editoriales nacionales para la producción y distribución de libros para que los jóvenes argentinos vuelvan a leer y a estudiar.

²⁷ “Discurso de la Presidenta Cristina Fernández de Kirchner en la Asamblea Legislativa”, <http://www.presidencia.gob.ar/discursos/2940>, Fecha de consulta: 9 de septiembre de 2013.

2.3 PRIMER PERIODO DE GOBIERNO

Oficialmente el día 10 de diciembre de 2011, terminó su primer mandato “la presidenta coraje”,²⁸ o también conocida como la presidenta del Bicentenario y la inclusión social.

Entre sus obras de gobierno se destacan la Asignación Universal por Hijo, la reestatización de los fondos jubilatorios, el programa Conectar Igualdad, el aumento en el presupuesto para ciencia e investigación, la Ley de Servicios de Comunicación Audiovisual, la Ley de matrimonio igualitario, la recomposición de las relaciones con países latinoamericanos y ser la primera mujer reelegida entre otras.

Nadie creyó en su capacidad para superar la derrota electoral de 2009, el rechazo a la Resolución 125 en el Senado, incluido el abandono de su propio vicepresidente, y hasta el dolor de la muerte de su compañero de vida y militancia.

Sólo unos meses después de la derrota de junio de 2009, Cristina tocaba puntos altísimos de popularidad e imagen positiva, cuando encabezó los festejos del Bicentenario, acompañada por mandatarios de toda la región y junto a unos seis millones de argentinos volcados a las calles en las celebraciones populares.²⁹

Cristina se enfrentó, también al rechazo del Congreso que la obligó a ser la única Presidenta de la actual democracia en gobernar sin Presupuesto Nacional, y la insólita rebeldía de un presidente del Banco Central que pretendía negarse a renunciar tras intentar bloquear un pago de la deuda externa.³⁰

²⁸ Apodo con que la bautizó Néstor Kirchner, por su valentía para enfrentar las dificultades.

²⁹ Camiletti, Sebastián “200 años de Bicentenario Argentino” Documental 2010

³⁰ Crónica, “Los logros de la presidenta coraje”, <http://www.cronica.com.ar/diario/2011/12/10/17928-los-logros-de-la-presidenta-coraje.html>, Fecha de consulta: 23 de septiembre de 2013.

La jefa de Estado asumió el poder con la primicia de perpetuar en el poder a los Kirchner dándole la continuidad a las políticas iniciadas por Néstor Kirchner en 2003, sobre la base económica lograda por éste último, apostó a medidas distributivas que le dieron a su primer mandato la distinción de la inclusión social.

Una de las primeras medidas adoptadas por la presidenta Cristina Fernández fue la creación del Ministerio de Ciencia, Tecnología e Innovación Productiva, designando a su cargo a Lino Barañao, un reconocido biólogo molecular. La medida se complementó con el anuncio de la creación de un polo científico-tecnológico en Buenos Aires, integrado por tres institutos: Ciencias Sociales y Humanas, Ciencias Biomédicas y Biotecnológicas y Ciencias Exactas y Tecnológicas.³¹

Desde el comienzo de su gobierno se instalaron, principalmente en Tierra del Fuego, decenas de fábricas de productos electrónicos complejos como celulares y computadoras de marca nacional.³² En esta área también sobresale la creación, a mediados del 2011, de Tecnópolis, una mega muestra ubicada en Villa Martelli y el Polo Científico Tecnológico en Palermo.³³

Sin embargo, dejó una huella propia en la gestión una de las medidas tomadas fue la de los técnicos tanto de la Comisión Nacional de Actividades Espaciales como de la Comisión Nacional de Energía Atómica que recibieron un aumento sostenido de presupuesto y sueldos. Para que se reiniciara el proyecto espacial argentino así como la finalización de la Central nuclear Atucha. Las transferencias hacia los investigadores del Consejo Nacional de Investigaciones Científicas y Técnicas (CONICET). Muchas de las políticas de Estado las complementaban con

³¹ La Nación.com “Ciencia se transforma en ministerio, de la mano de un biólogo molecular”, <http://www.lanacion.com.ar/962149-ciencia-se-transforma-en-ministerio-de-la-mano-de-un-biologo-molecular>, Fecha de consulta: 18 de septiembre de 2013.

³² Ministerio de industria Presidencia de la Nación, “La Presidenta inauguró una nueva fábrica de computadoras portátiles nacionales”, <http://www.industria.gob.ar/la-presidenta-inauguro-una-nueva-fabrica-de-computadoras-portatiles-nacionales/>, Fecha de consulta: 18 de septiembre de 2013.

³³ El portal de noticias Argentina.ar, “Ciencia y tecnología: una inversión fundamental”, <http://www.argentina.ar/>, Fecha de consulta: 19 de septiembre de 2013.

programas, en este caso específico pretendían la repatriación, permitiendo que regresen al país cientos de científicos e investigadores.³⁴

De igual modo sumó a su Gabinete el Ministerio de Industria, anteriormente llamada Secretaría, dando un fuerte apoyo a la producción nacional y la consecuente generación de empleo, y no dudó en lanzar un plan contracíclico en 2008, frente a la crisis internacional, para defender las fuentes de trabajo argentinas.

La Comisión Económica para América Latina (CEPAL) situaba en 2010 a la Argentina en el segundo lugar de América Latina en pobreza, Cristina, redujo la pobreza en niveles sin precedentes en las últimas décadas con 11,3% y ambiciosas políticas de salud pública, educación e infraestructura, completaron el marco de su administración.³⁵ Sin embargo, entre todas las medidas de Gobierno, una sobresale por su fuerte impacto social y sus consecuencias presentes y futuras. En octubre de 2009 la Presidenta firmó el histórico decreto 1602/09, creando la Asignación Universal por Hijo (AUH).

La AUH permitió atender a desocupados u ocupados en la economía informal con un subsidio por cada hijo menor de 18 años. Su impacto se propagó además a la educación y la salud públicas, se estableció como requisito, para percibirlo, que los menores tengan al día su libreta de vacunación y su asistencia a clases.

A partir de mayo de 2011, la AHU fue más lejos, pues la presidenta dispuso que se extienda a partir de las 12 semanas de gestación, incorporando a cientos de miles de embarazadas a sus beneficios económicos y sanitarios.

³⁴ El portal de noticias Argentina.ar, "Desde 2007, el presupuesto de la CNEA aumentó más del 750%", <http://www.argentina.ar/>, Fecha de consulta: 19 de septiembre de 2013.

³⁵ Crónica, op. Cit., Fecha de consulta: 23 de septiembre de 2013.

En el mismo sentido de justicia social y beneficios para los menores, en 2010 se lanzó el Programa Conectar Igualdad,³⁶ una política de inclusión digital de alcance federal, para distribuir tres millones de notebooks en el período 2010-2012, a cada alumno y docente de educación secundaria de escuela pública, educación especial y de institutos de formación docente.

Otra de las apuestas audaces del gobierno de Cristina se produjo en 2008. El Poder Ejecutivo reestatizó los fondos de jubilaciones y pensiones recuperando para el Estado una herramienta vital para el desarrollo social-económico, y dando marcha atrás con una de las medidas emblemáticas del neoliberalismo de los '90.

Es destinataria de los aportes recuperados de los trabajadores activos para financiar desde allí programas sociales y obras de infraestructura, y puso en marcha una actualización continua de haberes para la clase pasiva, que hoy recibe un mínimo de 1.434 pesos mensuales con dos aumentos anuales, una medida impensada en las épocas del congelamiento a 150 pesos y la quita del 13 por ciento.³⁷

La Ley de Matrimonio Igualitario, que desde el 15 de julio de 2010 permite el casamiento entre personas del mismo sexo, convirtiendo a la Argentina en el primer país de América Latina en tener una legislación de ese tipo y el décimo en el mundo. No habría sido posible sino se hubiese impulsado por el oficialismo en el Congreso, fue esta la última ley votada desde su banca por el entonces diputado Néstor Kirchner, y permitió dotar de derechos a segmentos de la sociedad castigados hasta entonces por la discriminación.

Además de esto, el primer mandato de Cristina destacó por la continuidad de las políticas de Derechos Humanos, la inserción en la UNASUR, el Mercosur, y la

³⁶ Conectar igualdad, <http://www.conectarigualdad.gob.ar/>, Fecha de consulta: 25 de septiembre de 2013.

³⁷ Crónica, Op. cit., Fecha de consulta: 23 de septiembre de 2013.

democratización de los medios de difusión, con medidas como la Ley de Servicios de Comunicación Audiovisual o el Fútbol para todos.

La llamada Ley de Medios, destinada a reemplazar la Ley de Radiodifusión de la dictadura, fue presentada personalmente por la Presidenta el 18 de marzo de 2009 en el Teatro Argentino de La Plata, su ciudad natal, y desde allí la remitió para su tratamiento al Congreso.

Pluralidad de voces, democratización de la información y un cambio conceptual para permitir que no sólo tengan acceso a la comunicación empresas con fines de lucro, sino organizaciones sociales, sindicatos, cooperativas, etc., estuvieron entre los puntos centrales de una de las iniciativas cruciales del primer mandato de Cristina.

Con el apoyo de los bloques oficialistas de ambas cámaras y opositores de algunas fuerzas de centroizquierda, el proyecto quedó convertido en Ley el 10 de octubre de 2009 tras una maratónica sesión del Senado, y con una multitudinaria movilización popular apoyando la iniciativa frente al Congreso.

La señora Kirchner cierra sus primeros cuatro años de gestión con un balance en el cual, además, queda como saldo favorable una de las normas de más trascendencia en el actual período democrático para la libertad de expresión y la libertad de prensa.

Pero no todo fue miel sobre hojuelas entre los sucesos negativos dentro de su periodo de gobierno a manera de resumen destacan:

a) Escándalo de la valija:

Tres días después de asumir el mando, un fiscal federal de los Estados Unidos, comprometió a Cristina, en contrabando de dinero, al sostener públicamente que

se encontraba dentro de una valija destinado a su campaña electoral y había sido enviado por el gobierno de Venezuela.³⁸ El anuncio provocó una dura respuesta de Cristina que calificó la declaración como una “operación basura” proveniente de los “basurales de la política internacional”, solo serviría para ratificar su decisión de profundizar las relaciones de unidad con los demás países de América Latina.

La respuesta significó el deterioro en las relaciones diplomáticas entre Estados Unidos y Argentina, las cuales comenzaron a recomponerse a principios de febrero del 2008.

b) El paro agropecuario patronal

Suceso que se da el 11 de marzo de 2008, por el aumento nacional e internacional del precio de los alimentos, en los momentos previos a la declaración abierta de la crisis económica de 2008-2009, el ministro de Economía, Martín Lousteau, anunció un nuevo sistema de retenciones móviles a las exportaciones de cuatro productos y sus derivados: soja, girasol, maíz y trigo.

La medida tenía como objetivo atenuar las oscilaciones bruscas de los precios internacionales, combatir la llamada sojización del campo argentino y preservar la “política de dólar alto”. Adicionalmente se anunciaron incentivos para la industria lechera y una mesa de negociación para el sector de la carne bovina. La medida significó, en lo inmediato, un incremento.

En respuesta el 13 de marzo, se declaró un paro patronal con bloqueos de rutas, que se extendería durante 129 días.³⁹

³⁸ La Nacion.com, “Afirman que hubo otros envíos de plata”, <http://www.lanacion.com.ar/962149-afirman-que-hubo-otros-envios-de-plata>, Fecha de consulta: 18 de septiembre de 2013.

³⁹ BBC Mundo, “Argentina: las patronales desafían a Cristina”, <http://news.bbc.co.uk/1/hi/spanish/latinamerica/newsid7303000/7303470.stm>, Fecha de consulta: 14 de septiembre de 2013.

El conflicto se agravó el 25 de marzo, cuando las patronales agroganaderas decidieron que el paro fuera por tiempo indeterminado, hasta que el gobierno dejara sin efecto el incremento dispuesto. El paro afectó el comercio nacional e internacional, principalmente de alimentos y el abastecimiento de las ciudades. Fue tan grave el conflicto que llevó a miles de manifestantes en todo el país a salir a las calles tanto para oponerse como para apoyar las medidas del gobierno. En el curso de las manifestaciones se produjeron enfrentamientos entre partidarios de ambas posiciones.

El 17 de junio, Cristina envió al Congreso un proyecto de ley sobre las retenciones a las exportaciones de granos y las compensaciones a los pequeños productores, con el fin de que sea el Poder Legislativo el que resuelva en definitiva la situación. En la madrugada del 17 de julio, la Cámara de Senadores, en una votación que debió ser desempatada por el vicepresidente de la Nación, rechazó el proyecto de ley enviado por el Poder Ejecutivo, que había sido previamente aprobado con modificaciones por la Cámara de Diputados. El 18 de julio la presidenta de la Nación ordenó dejar sin efecto la Resolución 125/08, luego de lo cual uno de los dirigentes ruralistas dio por terminado el conflicto.⁴⁰

c) La imagen del gobierno y la oposición

El paro de las patronales agropecuarias de 2008 y la derogación del sistema de retenciones móviles por el Congreso, significaron una importante caída de la imagen de Cristina. Debido a esto, algunos medios de comunicación y políticos opositores sostuvieron que el kirchnerismo ya no era funcional y que se acercaba a su fin. A pesar de la caída de su imagen positiva, a fines de noviembre de 2008 era la candidata preferida por los argentinos.

⁴⁰ La Nacion.com, "Cristina dejará sin efecto la polémica resolución 125", <http://www.lanacion.com.ar/962149-cristina-dejará-sin-efecto-la-polémica-resolución-125>, Fecha de consulta: 19 de septiembre de 2013.

d) Conflicto por el Fondo del Bicentenario

El 14 de diciembre de 2009, Cristina creó el Fondo del Bicentenario, un fondo especial para garantizar el pago de los intereses de la deuda externa. La intención era recurrir a fondos de baja tasa de interés, con el fin de reducir la carga financiera sobre el tesoro nacional y promover la recuperación económica luego de la Crisis económica global de 2008-2009. Pero de nada sirvió pues solo levanto polémica y no tuvo ningún efecto positivo.

e) Retiro de subsidios

El 16 de noviembre de 2011, el entonces Ministro de Economía Amado Boudou y el Ministro de Planificación Federal Julio De Vido anunció el retiro de subsidios a los consumos en agua, electricidad y gas a los barrios de ingresos altos del país. La medida fue recibida en forma crítica por los principales medios informativos y opositores al gobierno nacional. Según los mismos, el retiro de subsidios no tiene que ver con mejorar la distribución de la renta, sino con mejorar las cuentas fiscales.

La aplicación de subsidios había sido impuesta en forma gradual durante la presidencia de Néstor Kirchner, como parte de un plan para aumentar en forma indirecta el salario real. Pero ya desde el comienzo de la presidencia de Cristina las transferencias hacia los sectores medios y altos comenzó a tener fuertes críticas, incluidos los mismos medios que luego criticaron el retiro de dichas transferencias.

A raíz de las críticas surgidas por la medida, el gobierno implementó un sistema de renuncia voluntaria, que también fue criticado por medios opositores.

f) Las acusaciones y movilizaciones

Entre las acusaciones más sonadas era la de un gobierno populista y de demasiadas movilizaciones como: el paro agropecuario de 2008, la del 25 - 26 de marzo de 2008 que eran movilizaciones en Tucumán, el 11 de mayo de 2008 protesta de cacerolazos a favor del paro patronal agropecuario, el 14 de junio de 2008 fue una de las más complicadas y de mayor tensión en el conflicto entre el empresariado rural y el Gobierno, el 1 de marzo de 2013, los grupos de Facebook "El Anti-K" y "El Cipayo" convocaron un cacerolazo para el día 18 de abril, la movilización tuvo especial impacto en la ciudad de Buenos Aires, Rosario, Olivos y Bahía Blanca, por mencionar algunas movilizaciones de impacto internacional

g) Ley antiterrorista

En octubre de 2011 el Poder Ejecutivo Nacional giró a la Cámara de Diputados un proyecto de ley que modificó la Ley 26.268 que duplica las penas de los delitos de asociación ilícita cuando se los comete con el propósito de aterrorizar a la población o de obligar a las autoridades públicas nacionales o gobiernos extranjeros o agentes de una organización internacional a realizar un acto o abstenerse de hacerlo.

Todo esto en respuesta a la amenaza recibida de la expulsión del G20 sino tomaba ciertas medidas contra el terrorismo.

2.3.1 GABINETE DE GOBIERNO

La Constitución de 1853 estableció un sistema de gobierno representativo, republicano y federal, que ha sido mantenido por todas las reformas constitucionales realizadas desde entonces.

Argentina se formó por la unión federativa de las provincias que surgieron luego de la disolución del Virreinato del Río de la Plata y por la incorporación de las que se fueron constituyendo a partir de los Territorios Nacionales.

La Constitución vigente en la actualidad es la que resulta del texto establecido por la Convención Constituyente de 1994.

El gabinete de ministros del Presidente de la Nación es dirigido por el Jefe de Gabinete, quien se encuentra a cargo de la administración del país y es responsable ante el Congreso (Véase en anexo 4).

La presidenta, el 14 de noviembre de 2007, aún en la etapa de transición, dio a conocer el gabinete de ministros para su gobierno. De los doce elegidos, siete ya ocupaban carteras en el gobierno de Néstor Kirchner y cinco asumieron por primera vez un ministerio.

El gabinete fue el siguiente:

Jefatura del Gabinete de Ministros



Foto 10

Fuente: www.google.com/imagenes
(19-09-2013)

Alberto Ángel Fernández

Período: 10 de diciembre de 2007 a
23 de julio de 2008.



Foto 11

Fuente: www.google.com/imagenes
(19-09-2013)

Sergio Massa

Período: 23 de julio de 2008 a
7 de julio de 2009.



Foto 12

Fuente: www.google.com/imagenes
(19-09-2013)

Aníbal Fernández

Período: 7 de julio de 2009 a
10 de diciembre de 2011.

Ministerio del Interior y Transporte



Foto 13

Fuente: www.google.com/imagenes
(19-09-2013)

Florencio Randazzo

Período: 10 de diciembre de 2007 a la
fecha.

Ministerio de Relaciones Exteriores, Comercio Internacional y Culto



Foto 14

Fuente: www.google.com/imagenes
(19-09-2013)

Jorge Taiana

Período: 10 de diciembre de 2007 a
18 de junio de 2010.

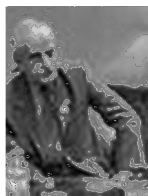

Foto 15

Fuente: www.google.com/imagenes
(19-09-2013)

Héctor Timerman

Período: 18 de junio de 2010 a la fecha.

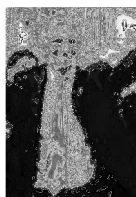
Ministerio de Defensa



Foto 16

Fuente: www.google.com/imagenes (19-09-
2013)

Nilda Garré

Período: 10 de diciembre de 2007 a
10 de diciembre de 2010



Foto 17

Fuente: www.google.com/imagenes
(19-09-2013)

Arturo Puricelli

Período: 10 de diciembre de 2010 a 10 de diciembre de 2011.

Ministerio de Economía y Finanzas Públicas



Foto 18

Fuente: www.google.com/imagenes
(19-09-2013)

Martín Lousteau

Período: 10 de diciembre de 2007 a 25 de Abril de 2008.



Foto 19

Fuente: www.google.com/imagenes
(19-09-2013)

Carlos Rafael Fernández

Período: 25 de abril de 2008 a 7 de julio de 2009.



Foto 20

Fuente: www.google.com/imagenes
(19-09-2013)

Amado Boudou

Período: 7 de julio de 2009 a 10 de diciembre de 2011.

Ministerio de Industria



Foto 21

Fuente: www.google.com/imagenes
(19-09-2013)

Débora Giorgi

Período: 26 de noviembre de 2008 a la fecha.

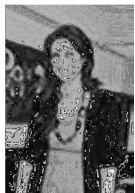
Ministerio de Turismo



Foto 22

Fuente: www.google.com/imagenes
(19-09-2013)

Enrique Meyer

Período: 1º de julio de 2010 a la fecha.

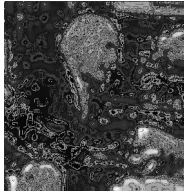
Ministerio de Planificación Federal, Inversión Pública y Servicios



Foto 23

Fuente: www.google.com/imagenes
(19-09-2013)

Julio de Vido

Período: 10 de diciembre de 2007 a la fecha.

Ministerio de Justicia y Derechos Humanos



Foto 24

Fuente: www.google.com/imagenes
(19-09-2013)

Aníbal Fernández

Período: 10 de diciembre de 2007 a 7 de julio de 2009



Foto 25

Fuente: www.google.com/imagenes
(19-09-2013)

Julio Alak

Período: 8 de julio de 2009 a la fecha.

Ministerio de Trabajo, Empleo y Seguridad Social



Foto 26

Fuente: www.google.com/imagenes
(19-09-2013)

Carlos Tomada

Período: 10 de diciembre de 2007 a la fecha.

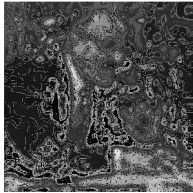
Ministerio de Salud y Ambiente



Foto 27

Fuente: www.google.com/imagenes
(19-09-2013)

Graciela Ocaña

Período: 10 de diciembre de 2007 a 29 de junio de 2009.



Foto 28

Fuente: www.google.com/imagenes
(19-09-2013)

Juan Luis Manzur

Periodo: 29 de junio de 2009 a la fecha.

Ministerio de Desarrollo Social



Foto 29

Fuente: www.google.com/imagenes
(19-09-2013)

Alicia Kirchner

Periodo: 10 de diciembre de 2007 a la fecha.

Ministerio de Educación



Foto 30

Fuente: www.google.com/imagenes
(19-09-2013)

Juan Carlos Tedesco

Periodo: 10 de diciembre de 2007 a
20 de julio de 2009.



Foto 31

Fuente: www.google.com/imagenes
(19-09-2013)

Alberto Sileoni

Periodo: 20 de julio de 2009 a la fecha.

Ministerio de Ciencia, Tecnología e Innovación Productiva



Foto 32

Fuente: www.google.com/imagenes
(19-09-2013)

Lino Barañao

Periodo: 10 de diciembre de 2007 a la
fecha.

Ministerio de Agricultura, Ganadería, Pesca y Alimentación



Foto 33

Fuente: www.google.com/imagenes
(19-09-2013)

Julián Domínguez

Periodo: 1º de octubre de 2009 a
10 de diciembre de 2011.

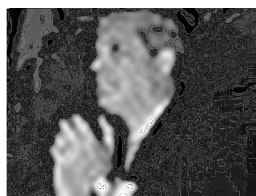
Secretaría General de la Presidencia



Foto 34

Fuente: www.google.com/imagenes
(19-09-2013)

Oscar Parrilli

Periodo: 10 de diciembre de 2007 a la
fecha.

Secretaría Legal y Técnica



Foto 35

Fuente: www.google.com/imagenes
(19-09-2013)

Carlos Zannini

Periodo: 10 de diciembre de 2007 a la
fecha.

Secretaría de Inteligencia del Estado



Foto 36

Fuente: www.google.com/imagenes
(19-09-2013)

Héctor Icazuriaga

Periodo: 10 de diciembre de 2007 a la
fecha.

Secretaría de Cultura



Foto 37

Fuente: www.google.com/imagenes
(19-09-2013)

José Nun

Periodo: 10 de diciembre de 2007 a
8 de julio de 2009.

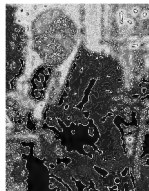

Foto 38

Fuente: www.google.com/imagenes
(19-09-2013)

Jorge Coscia

Periodo: 8 de julio de 2009 a la fecha.

Secretaría de Programación para la Prevención de la Drogadicción y la Lucha
contra el Narcotráfico SEDRONAR'



Foto 39

Fuente: www.google.com/imagenes
(19-09-2013)

José Ramón Granero

Periodo: 10 de diciembre de 2007 a 10
de diciembre de 2011.

Los comentarios del primer equipo de trabajo de la Presidenta fueron encontrados, puesto que decían que muchos de los elegidos tenían un gran simpatía para compensar la falta de carisma de Cristina, claro que se dejó ver a simple vista que el gabinete era una extensión más de la perpetuidad del poder de los Kirchners; ya que muchos de ellos se encontraban en esos cargos desde Néstor.

2.3.2 PLANES DE GOBIERNO

En este apartado se desarrollaran los planes sociales existentes en Argentina implementados en 2007 en el contexto de los objetivos de desarrollo del Milenio. No son muchos pues la mayoría de los programas y planes sólo muestran la continuidad del Kichnerismo en el poder entre ellos encontramos:

- Programa jefas y jefes de hogar desocupados
- Programa familias por la inclusión social
- Seguro de capacitación y empleo
- Plan nacional de seguridad alimentaria

- Plan nacional de desarrollo local y economía social “Manos a la Obra”
- Planes sociales y de empleo provinciales
- Programa barrios bonaerenses
- Programa trabajo por San Luis
- Programa ciudadanía porteña

Dentro de los implementados a partir del gobierno de Cristina se encuentran:

Asignación Universal por Hijo

En octubre de 2009, a través del decreto 1602/09, se incorpora al sistema de asignaciones familiares, un subsistema no contributivo de Asignación Universal por Hijo para Protección Social (AUH), destinado a aquellos niños, niñas y adolescentes residentes en la República Argentina, que no tengan otra asignación familiar y pertenezcan a grupos familiares que se encuentren desocupados o se desempeñen en la economía informal.

La Asignación Universal por Hijo para la Protección Social (AUH) consiste en una prestación monetaria de \$180, incrementada a \$220 en octubre de 2010, por cada hijo menor de 18 años o sin límite de edad cuando se trate de un discapacitado en cuyo caso la prestación es de \$720, incrementada a \$880 en Octubre de 2010. El veinte por ciento del monto es reservado en una caja de ahorro, pudiendo ser cobrado tras acreditar, para los menores de cinco años, el cumplimiento de los controles sanitarios y el plan de vacunación, para los de edad escolar, el cumplimiento del ciclo escolar correspondiente.

Según la información disponible en ANSES⁴¹, la cantidad de beneficiarios correspondientes a la liquidación de la AUH de Diciembre de 2010, asciende a un

⁴¹ Administración Nacional de la Seguridad Social

total de 3,513,064 menores. A partir de Marzo de 2011, también recibirán la asignación las mujeres con más de tres meses de embarazo.

Plan Nacional Familias

Dentro del Plan Nacional Familias, se encuentra el Programa Familias por la Inclusión Social, que asegura una asignación no remunerativa a sus titulares en concepto de Ingreso de Protección Básica, con carácter mensual y con un monto variable, según la cantidad de niños y niñas menores de 19 años, discapacitados estos últimos sin límite de edad y embarazadas que vivan en el hogar.

En el cuadro 1 se puede apreciar la evolución de las asignaciones del Programa Familias por la Inclusión Social:

Cuadro 1				
Medida	Asignación mínima (1 hijo o mujer embarazada)	Extra por cada hijo	Asignación por familia	Fecha
Res. 825/05	\$100	\$ 25	\$200 (hasta 5 hijos)	12/05/2005
Res. 648/06	\$ 150	\$ 25	\$275(hasta 6 hijos)	01/03/2006
Res. 693/07	\$ 155	\$ 30	\$305 (hasta 6 hijos)	01/03/2007
Res. 287/09	\$ 255	\$ 45	\$480(hasta 6 hijos)	01/03/2009

Fuente: Elaboración propia basada en Cruces, Guillermo, "Los programas sociales y los objetivos de desarrollo del milenio en Argentina", Santiago de Chile: CEPAL (Naciones Unidas), 2008.

La cantidad de familias que alcanzó el programa a septiembre del 2009 fue de 695.177, con 2.433.119 niños cubiertos, según el *Tablero de Información del Programa Familias*.

Plan Argentina Trabaja, "Programa Ingreso Social con Trabajo"

El programa de Ingreso Social con Trabajo, que se presenta, junto a otros que componen el plan de Desarrollo Local y Economía Social como el programa “Manos a la obra”, como “Argentina Trabaja”, promueve la creación de oportunidades de inclusión socio-laboral a través de la creación de puestos de trabajo dentro de organizaciones cooperativas.

Actualmente, el Programa ya se está implementando en 38 municipios de las provincias de Buenos Aires como: Conurbano, Gran Buenos Aires, Tucumán y Corrientes. Hasta el momento, se crearon más de 1.600 cooperativas y 150.000 puestos de trabajo, entre quienes se encuentran también aquellos que están asistiendo a las capacitaciones.

Plan Jefes: Plan Jefas y Jefes de Hogar Desocupados

A través del Decreto 565/2002 donde se fija un monto de \$150 a partir de mayo 2002. El Plan Jefes absorbió, durante el año 2002, los montos del presupuesto asignados a planes de empleo nacionales.

Se agregó a este análisis pues ha tenido varias modificaciones a través del tiempo sobre el monto que asigna. Este programa es destinado a jefes y jefas de hogar con hijos de hasta 18 años de edad, o discapacitados de cualquier edad, y a hogares en los que la jefa de hogar o la cónyuge, concubina o cohabitante del jefe de hogar se hallare en estado de gravidez, todos ellos desocupados y que residan en forma permanente en el país. Podrá hacerse extensivo a desocupados jóvenes y a mayores de 60 años que no hubieran accedido a una prestación previsional.

En los primeros tres meses de implementación, el promedio de beneficios otorgados ha sido de 1,370,000.

2.4 SEGUNDO PERIODO DE GOBIERNO

El segundo mandato de la Presidenta Cristina Fernández de Kirchner reelecta con una abrumadora mayoría del 54,3% de los votos, la primera mandataria de Argentina se ha enfocado a profundizar el modelo que lleva adelante el llamado kirchnerismo desde el 2003 a la fecha.⁴²

Este nuevo mandato se está caracterizado por la “sintonía fina” denominado por la misma jefa de Estado, basándolo en la gestión en la economía y en cada uno de los sectores productivos, generando nuevas tensiones con la conducción de la central sindical y fijando nuevamente el tema Malvinas como una política de Estado.

La Presidenta, bajo la consigna de la legitimidad obtenida a raíz del histórico triunfo de octubre de 2010, reforzó su autoridad y concentró aún más la toma de decisiones.

En una Argentina que ha sufrido serias complicaciones financieras como el resto del mundo, principalmente en Europa, la Presidenta decidió aplicar una serie de medidas proteccionistas para potenciar el mercado local y, de esa manera, hacer frente a los vaivenes de la crisis internacional.

En el plano sindical, se inició un alejamiento con el secretario general de la Confederación General del Trabajo (CGT), Hugo Moyano, que dejó su cargo en la conducción del Partido Justicialista de la provincia de Buenos Aires y comenzó a criticar abiertamente al gobierno nacional.

La Presidenta volvió a hacer un llamado al diálogo con Gran Bretaña en el marco de la crisis entre ambos países por la soberanía de las islas Malvinas a menos de 100 días de su segundo periodo presidencial.

⁴² Malamud, Andres, *“La política en tiempo de los Kirchners”*, Ed. Eudeba, Argentina, 2011, pp. 68.

Se pensó que el caso de las Malvinas repercutiría negativamente pero una consultora llamada CEOP⁴³ dio a conocer una encuesta, según la cual, si se realizaba entonces nuevamente las elecciones, Cristina Fernández volvería a ganar con un porcentaje aún mayor que el logrado el 23 de octubre de 2011. Asimismo, según el sondeo, ningún referente político de la oposición había logrado consolidarse.

Este estudio reflejó, en gran medida, el marco en el que Cristina Fernández de Kirchner asumió su segundo mandato consecutivo de gobierno. Cuando se le realizó la cirugía a la Presienta, durante su ausencia no sucedió ningún hecho significativo y la imagen de su gobierno creció.

La credibilidad social del Gobierno ascendió un 27% con respecto al índice registrado en enero del año anterior y también aumentó respecto del último mes de 2011⁴⁴, según los datos del Índice de Confianza en el Gobierno (ICG) que presenta la Universidad Torcuato Di Tella.

En este contexto favorable, se procura instalar en la opinión pública la idea de modificar la Constitución Nacional para así lograr la re-relección de la Presidenta. Con esta iniciativa, el oficialismo busca mostrar a la Presidenta como única garante de este modelo y a la vez, ganar tiempo ante la ausencia de una figura de recambio en las filas del oficialismo, pero Cristina se niega a esta acusación⁴⁵ Así que sólo tiene dos soluciones: cambiar el sistema para habilitar una nueva reelección ó construir un sucesor o sucesora. La Presidenta argentina enfrentará este dilema.

⁴³ Centros de Estudios de Opinión Publica

⁴⁴ Ídem.

⁴⁵ "Gobierno argentino niega que impulse tercer mandato de Fernández", El Universal, 11 de octubre de 2011, p. A 14

La sucesión deberá provenir de su gabinete, ya que es allí donde debe de dar continuidad el kirchnerismo, la identificación del sucesor ó sucesora con el gobierno saliente deberá ser muy fuerte, como para sostener la continuidad. Según palabras de Néstor los Kirchner gobernarán hasta 2020.⁴⁶

En un escenario históricamente exageradamente presidencialista como el argentino, la Presidenta se constituye así, en una protagonista excluyente de la realidad política argentina, por lo cual en este contexto, debe buscar el apoyo de una mayoría de sectores más jóvenes de la población a las políticas del gobierno. Por lo que en este segundo periodo está buscando formar grupos juveniles que reclutan en el kirchnerismo logrando obtener puestos claves en la Administración Pública.

Con esta iniciativa, el oficialismo busca mostrar a la Presidenta como única garantía de este modelo, todo esto servirá para ganar tiempo ante la ausencia de una figura de perpetuidad.

Cristina Kirchner fijo el eje económico de su segundo mandato de gobierno. A la nueva etapa que comenzó con su reelección, esta es de continuidad en el rumbo, de profundización del modelo iniciado en el 2003 y con criterios definidos en materia económica para el período 2011-2015, donde el objetivo es dar un salto como Nación.

Para lograrlo, Cristina centra sus discursos en la necesidad de contar con un Estado presente, un mercado interno pujante que cuente con inversión, valor agregado y mayor competitividad en cada uno de los sectores o rubros industriales y económicos.

Para comenzar a dar forma a sus objetivos, la Presidenta dispuso la creación en la órbita del Ministerio de Industria, de la Secretaría de Planeamiento Estratégico

⁴⁶ Malamud, Andres Op. Cit. pp. 98.

Industrial, que sería la encargada de aplicar las medidas propuestas en el Plan Estratégico Industrial 2020, presentado en el mes de octubre de 2011.

El plan se enmarca en el notable crecimiento que ha tenido la industria argentina entre 2003 y 2008, mostrando un crecimiento del 9.3% promedio anual. Esto se vio interrumpido por la crisis internacional del 2009, para retomar su impulso en 2010, cuando se alcanzó una tasa de crecimiento del 9.8 %.⁴⁷

El objetivo del Plan Estratégico Industrial 20-20 es promover un crecimiento promedio anual del 5% de la economía en los próximos 15 años, de modo de volver a duplicar el producto bruto del sector, alcanzando una competitividad, a lo largo de cada cadena productiva.

Llamo mucha la atención que en sus primeros días del segundo mandato de gobierno, convocó a sesiones extraordinarias del Congreso de la Nación para el tratamiento de un paquete de leyes. Entre ellas, la ley de Tierras, la ley Penal Tributaria, la que regula la producción del papel para diarios, la ley que extiende la emergencia económica hasta el 31 de diciembre de 2013, la que regula el trabajo del peón rural y la norma antiterrorista.

En el caso, de la promulgación de la ley de Gastos y Recursos del Estado nacional para el ejercicio 2012, previó una pauta de crecimiento del 5.1%, una variación del Índice de ciento y un dólar a 4.40 pesos por unidad.⁴⁸

Se le critica por contar con mayoría absoluta en ambas Cámaras del Poder Legislativo le otorgó al gobierno nacional la posibilidad de lograr una rápida sanción de estas normas.

⁴⁷ *Ibíd.*

⁴⁸ Blog, "Segundo mandato de Cristina Fernández: cómo han sido los 100 primeros días", <http://www.dmasillorenteycuencia.com/2012/03/segundo-mandato-de-cristina-fernandez-como-han-sido-los-100-primerosdias/#sthash.TVdKRz7A.dpuf>, Fecha de consulta: 28 de septiembre de 2013.

En el marco de esta nueva etapa, se decidió la firma de la Ampliación del Fondo de Desendeudamiento para las provincias. Esta política económico-financiera del Estado argentino, redujo en un 40% de todos los pasivos y prorrogó el comienzo de los pagos de la deuda. Esta medida tiene como fin el incentivo a la obra pública provincial y de la actividad económica.

Con la idea de poner la lupa en los distintos rubros de la actividad económica, la Presidenta decidió quitar subsidios al gas, la luz y el agua de barrios privados y ciertas zonas de Capital Federal. Esta política fue presentada en la necesidad de orientar los recursos hacia otras actividades que tuvieran mayor necesidad de apoyo estatal.

En el área del comercio exterior, quedó plasmada por medio de la Resolución 3252/2012 por la que se dispuso la creación de la Declaración Jurada de Anticipación de Importación, que establece un régimen de información anticipada a todas las destinaciones definitivas de importación para consumo.

La misma comenzó a regir a partir del 1 de febrero de 2012, su implementación, el Gobierno busca un mayor control de las mercaderías provenientes del exterior intentando revertir la tendencia decreciente del saldo positivo de la balanza comercial y buscando mantener el stock de reservas del Banco Central..

Este propósito no es nuevo, se había anticipado por la presidenta Cristina Kirchner cuando creó la Secretaría de Comercio Exterior y designó para dirigirla a Beatriz Paglieri, mano derecha del actual secretario de Comercio Interior, Guillermo Moreno. Esta medida fue percibida como una complicación para la actividad de empresas industriales y comerciales, muchas de las cuales ya venían sufriendo presiones para postergar importaciones o pagos externos y también, como un freno a nuevas inversiones privadas por la mayor incertidumbre en la provisión de insumos.

Surgieron complicaciones con los socios del Mercosur: Brasil, Uruguay y Paraguay, que se vieron afectados en el intercambio comercial por esta política del gobierno. Aunque, hacia su interior, ellos aplican iguales medidas de protección de su economía. Por otra parte, el gobierno nacional tomó una serie de medidas que afectaron al sector de los combustibles.

La primera de ellas fue una denuncia, elevada a la Comisión Nacional de Defensa de la Competencia (CNDC), a las empresas YPF, Shell, Esso, Petrobras y Oil por presunto abuso de posición dominante y cartelización en el mercado de combustibles. Este fue el puntapié inicial de una serie de acciones que empezaron a tomarse en relación a la empresa petrolera Repsol-YPF.

Continuando con la sintonía fina, la Presidenta adelantó que se iban a analizar las “jubilaciones de privilegio”, lo hizo en el marco del anuncio de la firma del Decreto 246/2011 que establece un límite máximo del costo financiero, aplicable a los créditos otorgados a Jubilados y Pensionados de hasta un cinco por ciento adicional del otorgado por el Banco de la Nación Argentina basándose en la Ley 24241.

Como refuerzo de su estrategia para evitar la salida de dividendos y la caída del superávit comercial, el Banco Central endureció las exigencias de capitalización de los bancos y virtualmente bloqueó el giro de utilidades para 2012, elevando de 30 a 75 por ciento el colchón adicional que las entidades financieras deben tener previo al giro de dividendos. También se aplicaron medidas contra el lavado de dinero, como ser la obligatoriedad a los agentes o corredores inmobiliarios que deberán notificar sobre operaciones superiores a \$ 600.000 ó US\$ 140.000.⁴⁹

En el sector minero, se dispuso la creación de la Organización Federal de Estados Mineros (OFEMI) que concentra a las provincias que cuentan con emprendimientos mineros en su territorio. Según el Acta de conformación de dicho

⁴⁹ *Ibíd.*

organismo, se busca reafirmar el desarrollo de la actividad minera en un marco de sustentabilidad ambiental y sostenibilidad social.

En materia financiera, el Poder Ejecutivo envió un proyecto de ley al Congreso nacional por el que se reforma la Carta Orgánica del Banco Central, se amplían las facultades a dicho Banco al darle la posibilidad de ejecutar la política cambiaria, fijar el nivel de las reservas y mejorar el mercado de créditos orientándolo a través de las instituciones del sistema financiero, de forma tal de promover la inversión productiva de largo plazo.

Asimismo, se incorpora el objetivo de estabilidad financiera que muchos países han incorporado como respuesta a los efectos de las crisis internacionales y el concepto de desarrollo económico con equidad social, que ya está plasmado en las normativas vigentes de Estados Unidos, Inglaterra y Canadá.

Un accidente en la estación de trenes de Once el 22 de febrero de 2012 de la línea sirve para el debate sobre la falta de inversiones y controles del sistema ferroviario y en el transporte público en general. Como consecuencia de esta situación, el Secretario de Transporte renunció a su cargo alegando problemas de salud.

Por otra parte, Cristina, tuvo un fuerte cruce con el jefe de gobierno de la Ciudad de Buenos Aires, Mauricio Macri, que es conocido por ser opositor de centroderecha, en el contexto de una disputa por el traspaso del metro al ámbito porteño.

A la decisión del jefe de gobierno de recurrir a la Justicia, la Presidenta le respondió con el envío al Congreso de un proyecto para refrendar por ley el intento de traspaso del llamado Subte.

Uno de los temas que mayor preocupación genera dentro del gobierno, es el frente sindical. Se ha abierto un foco de tensión con el secretario general de la Confederación General del Trabajo de la República Argentina CGT, Hugo Moyano. La renuncia de este sindicalista al Partido Justicialista de la provincia de Buenos Aires y sus abiertas críticas al gobierno nacional, lo han convertido en un ex aliado.

Sus reclamos por el aumento del mínimo no imponible del impuesto a las ganancias, las asignaciones familiares y la deuda con las obras sociales sindicales, fueron todos temas generadores de malestar en el Ejecutivo y que llevaron a incrementar las diferencias entre ambos.

Otra área donde puso la lupa el Ejecutivo fue en las negociaciones salariales. Lo hizo a través de la creación de una Comisión para controlar las paritarias sector por sector, donde no se fijará un techo, pero, sí se realizará un seguimiento detallado de las mismas.

Los docentes no lograron negociar su salario, lo que retrasó el inicio del ciclo lectivo en buena parte del país. Esto se debió a una situación de malestar generada por el aumento en las dietas de los legisladores nacionales y por las palabras de la Presidenta acusándolos de no comprender la situación real del país y de desconocer la transformación educativa que estaba llevando adelante el Gobierno desde el 2003.

Argentina, a un mes de cumplirse el 30 aniversario de la guerra de Malvinas y, como ya lo venía sosteniendo en distintos foros internacionales, reafirmó su reclamo de soberanía nacional en las Islas.

Cristina Kirchner instó al Reino Unido a sentarse a negociar, o de lo contrario Argentina, procedería a la revisión de acuerdos bilaterales.

A fines del año pasado, en una actitud solidaria, Brasil, Uruguay, Paraguay y demás países de la región, se comprometieron a no dejar que barcos con la bandera de las islas anclen en sus puertos.

La Presidenta instruyó al ministro de Relaciones Exteriores para que presente formalmente ante el Consejo de Seguridad de Naciones Unidas y también ante la Asamblea General, una denuncia por militarización del Atlántico Sur.

Asimismo, se dispuso la desclasificación del informe Rattenbach,⁵⁰ que la dictadura militar declaró secreto por 50 años. La idea es conformar una Comisión que de a conocer el contenido del mismo.

Con el objetivo de demostrar unidad, los diputados y senadores miembros de la Comisión de Relaciones Exteriores del Poder Legislativo, realizaron una sesión conjunta en Ushuaia, provincia de Tierra del Fuego, cerca de las Islas para reforzar el reclamo por la soberanía de las Malvinas.

Se realizó un diálogo con el Reino Unido, se decidió ampliar a tres, los vuelos por semana al archipiélago. Por otra parte, y con el objetivo de proteger los recursos naturales, el gobierno nacional decidió iniciar acciones administrativas, civiles y penales contra las empresas petroleras que operan « ilegítimamente » en las islas Malvinas.

Estos primeros años del segundo mandato del gobierno de Cristina Fernández fueron el comienzo de la profundización del modelo que se viene implementando desde mayo del 2003, con el gobierno de Néstor Kirchner.

El aplastante triunfo en las elecciones generales de octubre del 2011 y la consiguiente mayoría oficialista en el Poder Legislativo le dieron al Gobierno la

⁵⁰ "Informe Rattenbach Comisión de Análisis y Evaluación de las responsabilidades políticas y estratégico militares en el conflicto del Atlántico Sur", http://www.cescem.org.ar/informe_rattenbach/index.html, Fecha de consulta: 24 de septiembre de 2013

posibilidad concreta de tomar decisiones que surgen del complejo contexto económico mundial y de las cuestiones postergadas en el plano interno.

Como ya empezaba a vislumbrarse en su anterior mandato, el círculo de toma de decisiones se redujo notablemente, dejando en muy pocas personas el acceso a la información, una característica de toda la gestión kirchnerista desde mayo de 2003, que se ha manifestado con mayor intensidad luego de la muerte de Néstor Kirchner.

En este segundo mandato, la Presidenta se recluyó en un grupo cada vez más reducido de funcionarios y colaboradores, esto se comprobó durante su licencia por enfermedad.

Asimismo, se nutrió de colaboradores jóvenes, provenientes de la organización juvenil La Cámpora, liderada por su hijo, a quienes promocionó, en algunos casos, en importantes cargos en el Poder Ejecutivo.

De esta manera, la Presidenta busca una renovación de la dirigencia política, a través de la incorporación de cuadros técnicos en todas las esferas del gobierno. Ese incremento del poder de los jóvenes generó algunas críticas por parte de los medios de comunicación.

Hay que ver en que concluye el gobierno de Cristina pues las críticas son severas, pues consideran que el kirchnerismo no tiene límites, pues el último escándalo que ha sonrojado a una buena parte de los argentinos es la descarada utilización de la imagen del Papa Francisco para fines electorales.⁵¹

⁵¹ La religión en libertad, "Cristina Kirchner utiliza una imagen del Papa Francisco como reclamo ante las elecciones", <http://www.religionenlibertad.com/articulo.asp?idarticulo=30511>, Fecha de consulta: 2 de agosto de 2013.

Ante un escenario tan concentrado para la toma de decisiones y ante la falta de una figura que encarne la continuación del proyecto, reflató la idea de la reelección.

2.4.1 GABINETE DE GOBIERNO

A pesar de que se tenían especulaciones, la presidenta Kirchner se decidió finalmente por mantener la mayoría de su gabinete, para su segundo mandato. En el primer anuncio de su nuevo periodo presidencial sirvió para presentar los cambios de su gabinete.⁵²

Anunció tres cambios en sus ministerios el pasado 6 de diciembre de 2011: Hernán Lorenzín reemplazó al actual vicepresidente, Amado Boudou, en economía; Norberto Yauhar, a Julián Domínguez al ahora presidente de la Cámara de Diputados, en Agricultura; y Juan Manuel Abal Medina asumió como jefe de Gabinete, cargo que ostentaba el senador Aníbal Fernández. Arturo Puricelli, hasta ahora titular de Defensa, pasará a ocupar el Ministerio de Seguridad, mientras que el diputado Agustín Rossi ocupará su cargo.

Jefatura del Gabinete de Ministros



Foto 40

Fuente: www.google.com/imagenes
(19-09-2013)

Dr. Juan Manuel Abal Medina (hijo)
Período: 10 de diciembre de 2011 a la
fecha.
Dirección: Av. Pte. Julio A. Roca 782.
Ciudad Autónoma de Buenos Aires.
Teléfono: (54-11) 4344-3768-3776.

⁵² “Es el primer cambio de Gabinete desde que Cristina reasumió en 2011”, <http://www.infobae.com/2013/05/30/713218-es-el-primer-cambio-gabinete-que-cristina-reasumio-2011>, Fecha de consulta: 6 de septiembre de 2013.

Ministerio del Interior y Transporte



Foto 41

Fuente: www.google.com/imagenes
(19-09-2013)

Cdr. Aníbal Florencio Randazzo.
Período: 10 de diciembre de 2007 a la fecha.
Dirección: 25 de Mayo 101/145.
(1002) Ciudad Autónoma de Buenos Aires.
Teléfono: (54-11) 4339-0800.

Ministerio de Relaciones Exteriores, Comercio Internacional y Culto



Foto 42

Fuente: www.google.com/imagenes
(19-09-2013)

Mg. Héctor Timerman.
Período: 18 de junio de 2010 a la fecha.
Dirección: Esmeralda 1212.
(1007) Ciudad Autónoma de Buenos Aires.
Teléfono: (54-11) 4819-7000.

Ministerio de Defensa

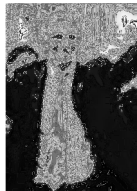

Foto 43

Fuente: www.google.com/imagenes
(19-09-2013)

Ing. Agustín Rossi.
Período: 10 de diciembre de 2011 a la fecha.
Dirección: Azopardo 250.
Ciudad Autónoma de Buenos Aires.
Teléfono: (54-11) 4346-8800.
E-mail: mindef@mindef.gov.ar

Ministerio de Seguridad



Foto 44

Fuente: www.google.com/imagenes
(19-09-2013)

Dr. Arturo Antonio Puricelli.

Periodo: 10 de diciembre de 2011 a la fecha.

Dirección: Gelly y Obes 2289.

(1425) Ciudad Autónoma de Buenos Aires.

Ministerio de Economía y Finanzas Públicas



Foto 45

Fuente: www.google.com/imagenes
(19-09-2013)

Lic. Hernán Lorenzino

Período: 10 de diciembre de 2011 a la fecha.

Dirección: Hipólito Yrigoyen 250.

(1310) Ciudad Autónoma de Buenos Aires.

Teléfono: (54-11) 4349-5000/5010/5020.

E-mail: webmaster@mecon.gov.ar

Ministerio de Industria



Foto 46

Fuente: www.google.com/imagenes
(19-09-2013)

Lic. Débora Adriana Giorgi.

Período: 26 de noviembre de 2008 a la fecha.

Dirección: Hipólito Yrigoyen 250.

(1310) Ciudad Autónoma de Buenos Aires.

E-mail: prensa@minprod.gov.ar

Ministerio de Planificación Federal, Inversión Pública y Servicios



Foto 47

Fuente: www.google.com/imagenes
(19-09-2013)

Arq. Julio Miguel De Vido.

Período: 10 de diciembre de 2007 a la fecha.

Dirección: Hipólito Yrigoyen 250.
(C1109ADA) Ciudad Autónoma de Buenos Aires.

Teléfono: (54-11) 4349-5000.

Ministerio de Justicia y Derechos Humanos



Foto 48

Fuente: www.google.com/imagenes
(19-09-2013)

Dr. Julio Alak.

Período: 8 de julio de 2009 a la fecha.

Dirección: Sarmiento 329.
(1041) Ciudad Autónoma de Buenos Aires.

Teléfonos: (54-11) 4328-3015/19.

Ministerio de Trabajo, Empleo y Seguridad Social



Foto 49

Fuente: www.google.com/imagenes
(19-09-2013)

Dr. Carlos Alfonso Tomada.

Período: 10 de diciembre de 2007 a la fecha.

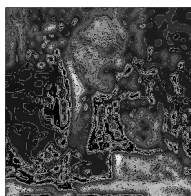
Dirección: Av. Leandro N. Alem 650.
(1001) Ciudad Autónoma de Buenos Aires.

Teléfono: 0800-666-4100

E-mail: consultas@trabajo.gov.ar

Ministerio de Salud y Ambiente



Foto 50

Fuente: www.google.com/imagenes
(19-09-2013)

Dr Juan Luis Manzur

Periodo: 29 de junio de 2009 a la fecha.

Dirección: Avenida 9 de Julio 1925.

(1073) Ciudad Autónoma de Buenos Aires.

Teléfono: (54-11) 4379-9000.

E-mail: consultas@msal.gov.ar

Ministerio de Desarrollo Social



Foto 51

Fuente: www.google.com/imagenes
(19-09-2013)

Dra. Alicia Margarita Kirchner.

Periodo: 10 de diciembre de 2007 a la fecha.

Dirección. Av. 9 de Julio 1925.

(1332) Ciudad Autónoma de Buenos Aires.

Teléfono: (54-11) 4379-3600.

Email: mdsymba@desarrollosocial.gov.ar

Ministerio de Educación



Foto 52

Fuente: www.google.com/imagenes
(19-09-2013)

Dr. Alberto Sileoni.

Periodo: 20 de julio de 2009 a la fecha.

Dirección: Pizzurno 935.

(1020) Ciudad Autónoma de Buenos Aires.

Teléfono: (54-11) 4129-1000.

Ministerio de Ciencia, Tecnología e Innovación Productiva



Foto 53

Fuente: www.google.com/imagenes
(19-09-2013)

Dr. Lino Barañao.

Periodo: 10 de diciembre de 2007 a la fecha.

Dirección: Av. Córdoba 831.

(1054) Ciudad Autónoma de Buenos Aires.

Teléfono: (54-11) 4891-8300.

E-mail: contacto@mincyt.gov.ar

Ministerio de Agricultura, Ganadería, Pesca y Alimentación



Foto 54

Fuente: www.google.com/imagenes
(19-09-2013)

Sr. Norberto Yahuar.

Periodo: 10 de diciembre de 2011 a la fecha.

Dirección: Av. Paseo Colón 982.

(1063) Ciudad Autónoma de Buenos Aires.

Teléfono: (54-11) 4349 2000.

Secretaría General de la Presidencia



Foto 55

Fuente: www.google.com/imagenes
(19-09-2013)

Dr. Oscar Parrilli.

Periodo: 10 de diciembre de 2007 a la fecha.

Dirección: Balcarce 50. (1064) Ciudad Autónoma de Buenos Aires.

Teléfono: (54-11) 4344-3600.

E-mail:

secretariageneral@presidencia.gov.ar

Secretaría Legal y Técnica



Foto 56

Fuente: www.google.com/imagenes
(19-09-2013)

Dr. Carlos Alberto Zannini.

Periodo: 10 de diciembre de 2007 a la fecha.

Dirección: Balcarce 50.

(1064) Ciudad Autónoma de Buenos Aires.

Teléfono: (54-11) 4344-3600.

E-mail: legalytecnica@slyt.gov.ar

Secretaría de Inteligencia del Estado



Foto 57

Fuente: www.google.com/imagenes
(19-09-2013)

Dr. Héctor Icazuriaga.

Periodo: 10 de diciembre de 2007 a la fecha.

Dirección: 25 de Mayo 11.

(1002) Ciudad Autónoma de Buenos Aires.

Teléfono: (54-11) 4340-2600.

Secretaría de Cultura



Foto 58

Fuente: www.google.com/imagenes
(19-09-2013)

Sr. Jorge Coscia.

Periodo: 8 de julio de 2009 a la fecha.

Dirección: Av. Alvear 1690.

(1014) Ciudad Autónoma de Buenos Aires.

Teléfono: (54-11) 4129-2452.

E-mail: info@correocultura.gov.ar

Secretaría de Programación para la Prevención de la Drogadicción y la Lucha
contra el Narcotráfico SEDRONAR'

Vacante



Foto 59

Fuente: www.google.com/imagenes
(19-09-2013)

Puesto vacante

Periodo: 10 de diciembre de 2011 a
30 de diciembre de 2011.

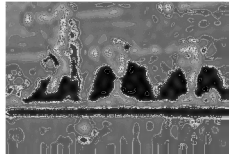
Rafael Bielsa

Periodo: 30 de diciembre de 2011 a la
fecha.

Dirección: Sarmiento 546 .
(1041) Ciudad Autónoma de Buenos
Aires.

Línea gratuita 0800-222-1133

Teléfono: (54-11) 4320-1111.

E-mail: consultas@sedronar.gov.ar

El gabinete argentino, a diferencia de muchos en el mundo sufre modificaciones si se considera que existe retroceso del oficialismo en los comicios legislativos para no perder el poder del país. Aunque los cambios pueden ser obviamente, en cualquier momento. Siempre y cuando sea funcional para la Presidenta.

Sobre si su gabinete es resultado de una cuestión populista es un punto muy controvertido, pues mucho de las personas que están en el cargo en este segundo gabinete, muchos argentinos no los toleran por sus escándalos de corrupción como se ha mencionado anteriormente.

2.4.2 PLANES DE GOBIERNO

En su segunda administración, Cristina, solo ha dedicado a dar continuidad a sus planes anteriores y lo único que ha agregado es en Política laboral y social implementando el Financiamiento multilateral.

Esta medida se terminó en diciembre de 2011 donde se estableció el Programa de Recuperación Productiva (REPRO). Consiste en un pago en un lapso de tiempo de una suma fija mensual no remunerativa para mantener el empleo de los trabajadores de las empresas adheridas en crisis.

Este programa fue implementado en 2002, y la Ley 26563 dispuso una prórroga, hasta el 31 de diciembre de 2011, por la declaración de Emergencia Ocupacional Nacional.

Los programas y planes que se mantienen desde el segundo trimestre de 2009 y a los cuales se les da un seguimiento muy de cerca son:

La creación del Programa Ingreso Social con Trabajo, el cual está destinado a la generación de nuevos puestos de trabajo a través de cooperativas para la realización de tareas principalmente comunitarias.

La creación de la Asignación Universal por Hijo para la Protección Social, por medio de este se asigna un monto mensual por hijo para las personas desempleadas o en condiciones laborales precarias con hijos o embarazadas. Para la entrega de este apoyo se debe mostrar la presentación de los certificados de vacunación o educación de cada hijo.

La Ley de Movilidad Jubilatoria, mediante la cual se pasaron a ajustar automáticamente todas las prestaciones a cargo del Sistema Integrado Previsional

Argentino (SIPA) y el cálculo se basa en un promedio entre: las variaciones producidas en los recursos tributarios del SIPA con un índice general de salarios.

2.5 POLÍTICA INTERNA

Dentro de la política nacional se refleja la política oficial adoptada por el Gobierno Nacional de la presidenta Kirchner tocante a diferentes temas del país. La manera en que esta política se manifiesta tiene diversas formas, entre ellas, los pronunciamientos y las decisiones gubernamentales, los decretos, las resoluciones, los proyectos de ley, etc.

Dentro de las políticas internas se encuentran en materia ambiental, materia económica, materia de derecho humanos, distributiva individual, etc.

La política ambiental del gobierno de Cristina tiene básicamente como ejes la reglamentación de las leyes de bosques esto se puede dar a partir de 2007 y la sanción de la ley de glaciares en 2010, esta última resulto sumamente polémica pues, la Presidenta la había vetado por disponer sobre recursos provinciales pues según se excedía el alcance de las facultades reservadas a la Nación⁵³

La ley exige que el poder ejecutivo debe encargarse de realizar un inventario sobre áreas glaciares, pero dicho registro no comenzó y el Gobierno demora en la entrega de fondos motivo por el cual aún no puede aplicarse, la famosa ley.

Desde el comienzo de la gestión kirchnerista, principalmente a partir de 2007, se modificó la legislación en temas relacionados a los derechos personalísimos. En 2010 modificó la legislación sobre matrimonio permitiendo que personas del mismo sexo puedan casarse y adoptar hijos. En dicho año Argentina se convirtió en el segundo país de América en tener este derecho y el décimo en el mundo.

⁵³ En el artículo 41 de la Constitución Nacional Argentina.

En 2012 se aprobó en el Congreso la Ley 26.743 denominada de Identidad de Género por la cual el Estado reconoce el derecho a elegir la propia identidad, la cual consiste en que cada persona pertenezca al género del cual se sienta, la cual puede corresponder o no con el sexo asignado al momento del nacimiento. Esta ley permite que la persona pueda solicitar un nuevo documento de identidad rectificado.

En 2013 el Congreso sancionó la Ley de Reproducción Médicamente Asistida, por la cual se garantiza el acceso gratuito a los tratamientos médicos necesarios para la fecundación e implantación de embriones así como su criopreservación, temáticas que para muchos Estados no se toca el tema.

En materia de derechos humanos Cristina sólo le ha dado continuidad a las políticas del expresidente Néstor Kirchner, que se había caracterizado por promover la nulidad de las leyes de Punto Final y Obediencia Debida, y los indultos de los noventa, que impidieron juzgar a los autores de delitos de lesa humanidad durante la última dictadura militar que se dio entre 1976 y 1983.

La política de derechos humanos de los Kirchner, ha sido uno de los aspectos centrales dentro de sus gobiernos aprovechándose de esta situación han contado con un abierto apoyo de varias organizaciones de derechos humanos. A pesar de sus esfuerzos han recibido fuertes críticas por parte de las asociaciones que defienden las acciones emprendidas de las fuerzas armadas durante la dictadura.

Durante el gobierno de la señora Kirchner, varios altos funcionarios pertenecientes al último golpe de Estado, fueron juzgados y condenados en distintas provincias por crímenes contra la humanidad.

No existe política nacional sin hablar de materia educativa La política educativa del actual gobierno sigue dando continuidad al anterior. El porcentaje del Producto Interno Bruto (PIB) destinado a educación creció desde el 3,64 % en 2003 a

6,81 % en 2012. El período 2003-2010 es el de mayor construcción de escuelas de la historia argentina. Entre 1969 y 2003 los diferentes gobiernos nacionales financiaron la construcción de un total de 427 escuelas, mientras que entre 2003 y 2010 se construyeron más de mil escuelas que beneficiaron a medio millón de alumno. Hacia el año 2012 el gasto en educación superó el 6,8 % del PBI⁵⁴

Este crecimiento en los aportes del Estado a la educación permitió aumentar las transferencias a las universidades nacionales y la creación de nuevas universidades como la Universidad Aeroportuaria de Ezeiza, la Universidad Nacional de Avellaneda, y la Universidad Nacional de José Clemente Paz, la Universidad Nacional Arturo Jauretche, la Universidad Nacional de Moreno, la Universidad Nacional de Tierra del Fuego, la Universidad Nacional de Villa Mercedes, la Universidad Nacional del Chaco Austral, la Universidad Nacional de Río Negro y la Universidad Nacional del Oeste. Además, de aumento de los recursos destinados a otras universidades, este aumento se vio reflejado en la formación de nuevos institutos de investigación, y sirvió para la repatriación de científicos como ya se mencionó en este capítulo.

Durante los años de 2001 y 2010 se elevó el nivel de personas matriculadas esto se vio reflejado con un 17,2% para el nivel inicial, asimismo la tasa de escolaridad en el nivel primario es del 99% y del 82,2% en el nivel secundario⁵⁵ Se creó el Programa Fines, para aquellos que no pudieron terminar la educación básica. Se invirtió 7.000 millones de pesos en equipamiento para escuelas técnicas, se distribuyeron más de 54 millones de libros. La inversión en salarios docentes universitarios fue de 19.000 millones de pesos en 2012 siendo el incremento salarial de más del 1000% desde 2001.⁵⁶

⁵⁴ Parlamento de Argentina, <http://www.parlamentario.com/bank/uploads/0015-JGM-2012.pdf>, Fecha de consulta 2 de octubre de 2013.

⁵⁵ Centro de Estudios Sociales y de Opinión Pública, "Contexto internacional", http://www.diputados.gob.mx/cesop/Comisiones/9_educacion.htm, Fecha de consulta: 8 de agosto de 2013.

⁵⁶ Parlamento de Argentina, Op. Cit. Fecha de consulta 2 de octubre de 2013.

Dentro sus primeros planes consistían en el total reemplazo a nivel nacional de las lámparas incandescentes por las de bajo consumo, como consecuencia se vieron descendidos los consumos de energía eléctrica.⁵⁷ Este plan incluyó la entrega gratuita de tres lámparas por hogar. Posteriormente se implementó a través de la norma IRAM 11900 el etiquetado energético de los artefactos eléctricos, para saber si eran productos ahorradores.

Estas medidas fueron complementadas con la construcción de decenas de nuevas centrales eléctricas que se unen al Sistema Interconectado Nacional. Se concluyó junto al Paraguay la construcción de la represa de Yacyretá. .

Actualmente se está terminando la construcción del Gasoducto del Noreste que llevará gas natural a las provincias de Chaco, Corrientes, Formosa, Misiones, norte de Salta y norte de Santa Fe únicas zonas del país que todavía no cuentan con este servicio.

Dentro de las políticas que son polémicas nacionales, pero con repercusiones internacionales fue la del proceso de expropiación de Repsol YPF, se da en la última semana de marzo de 2012, todo comenzó con la cancelación por incumplimiento de contratos de las concesiones de áreas con yacimientos petroleros que estaban en manos de Repsol YPF y esto lo comenzó a realizar algunos gobiernos, el motivo que se alegaba era la baja producción de la empresa y la falta de inversiones durante muchos años; entre las provincias que cancelaron se encuentran La provincia del Neuquén, Chubut, Mendoza, Neuquén, Río Negro y Santa Cruz retiraron las concesiones a Repsol YPF. Por obvias razones en consecuencia, las acciones de YPF decayeron en las bolsas de valores.

El gobierno de Cristina tuvo que actuar inmediato, lo primero fue la creación de un borrador de proyecto de ley para reestatizar YPF, en el cual su primer artículo

⁵⁷ Medida tomada por varios países en todo el mundo, entre ellos México.

establecía que Repsolde YPF ya era de utilidad pública y que se encontraba sujeta a expropiaciones. A pesar de todo esto no se tenía a ciencia cierta que era lo que estaba sucediendo hasta que finalmente, el 16 de abril, la presidente Kirchner anunció en cadena nacional el envío del proyecto de ley al Congreso Nacional, en el cual se declara el interés público y nacional al autoabastecimiento de hidrocarburos, motivo por el cual el gobierno uso de sus facultades constitucionales expropia el 51 % de las acciones de Repsol YPF.⁵⁸

En cadena nacional afirmó que se trataba de una recuperación de la soberanía y no es un modelo de estatización sino de recuperación de la soberanía; pero se dijo que se iba a mantener el modelo de sociedad anónima para la conducción profesionalizada.

Mediante el Decreto 1602/09, la presidenta creó la Asignación Universal por Hijo el 28 de octubre de 2009, este serviría para que el Estado hiciera una transferencia a los padres por cada hijo de entre 12 semanas de gestación y los 18 años. Los padres deben acreditar estar desocupados u ocupados en la economía informal, además deben ganar como máximo el salario mínimo y acreditar el plan de vacunación obligatorio hasta los 4 años de edad y el cumplimiento de la educación obligatoria desde los 5 años de edad, hasta los 18 años. Esta medida es progresiva desde el punto de vista de la distribución de la renta, motivo por el cual Argentina se colocó como el país con mejor y más amplia seguridad social de Latinoamérica.

Para el 2011 según un informe de la Comisión Económica para América Latina y el Caribe, la pobreza ya tenía una reducción significativa pues se ubicaba en el 5.7 %, ubicándose como la más baja en América latina.⁵⁹ El número de indigentes

⁵⁸ "Cristina presentó el proyecto para expropiar el 51 % de YPF", http://www.clarin.com/politica/Convocan-empresarios-acto-Casa-Gobierno_0_683331851.html, Fecha de consulta: 10 de septiembre de 2013.

⁵⁹ Cruces, Guillermo, "Los programas sociales y los objetivos de desarrollo del milenio en Argentina", Santiago de Chile: CEPAL (Naciones Unidas), 2008.

se disminuyó, además, según informes del Banco Mundial, entre 2003 y 2009 Argentina duplicó su clase media.⁶⁰

Uno de los programas de mayor aceptación por parte de pueblo Argentino fue implementado en 2009 el cual se llama “Fútbol para todos”, aquí el Estado Nacional adquirió los derechos de la televisación del fútbol de primera división, permitiendo la transmisión por televisión abierta de todos los encuentros.

En 2011 Cristina, a través del Consejo Federal de Comunicación Audiovisual, firmó un convenio por el cual se liberó la transmisión de todos los eventos deportivos de interés masivo. Entre los eventos acordados se destacan la participación argentina en campeonatos mundiales, olímpicos y panamericanos, todas las finales.

Argentina es el primer lugar de América Latina en cobertura previsional, gracias a la estatización de todos los fondos jubilatorios y la moratoria previsional que creó el gobierno, incorporando también los aumentos anuales por ley, generaron una redistribución hacia sectores de bajos ingresos.

En materia social en 2011, la construcción de viviendas sociales se concluyó en todo el país beneficiando alrededor de 2,8 millones de personas. Los planes más importantes son el Programa Federal de Construcción de Viviendas, el Fondo Nacional de la Vivienda y el Programa Federal Mejor Vivir. En el año 2012 se creó el plan PRO.CRE.AR que tiene como objetivo la construcción de 400 000 viviendas en 4 años, es decir 100 000 por año, y créditos a bajas tasas para familias que ya poseen un terreno propio y para las que no lo poseen.

Una de las preocupaciones de Cristina era como se administraban los fondos de los jubilados por el mismo motivo el 21 de octubre de 2008, la presidenta anunció

⁶⁰ “Según el Banco Mundial, la clase media se duplicó durante la última década”, <http://www.lagaceta.com.ar/nota/520262/economia/segun-bm-clase-media-se-duplico-durante-ultima-decada.html>, Fecha de consulta: 10 de septiembre de 2013.

un proyecto donde propone poner fin al sistema de Administradoras de Fondos de Jubilaciones y Pensiones mejor conocido en Argentina como AFJP. Pretendía organizar un nuevo sistema de reparto estatal de jubilaciones y pensiones.⁶¹

Pese a la amenaza por parte del representante de las AFJP, quien aseguraba que recurrirían a todas las acciones que sean necesarias para proteger a los afiliados, el proyecto fue aprobado el 7 de noviembre de 2008 poniendo fin a las AFJP.

En 2013 la cantidad de trabajadores con cobertura social asciende a 86% más que en 2003, gracias a los planes de inclusión del gobierno.

La política económica de Argentina es expansionista, desde el gobierno de Néstor. Para demostrarlo se registra un aumento sostenido en el gasto público con fines redistributivos. La política cambiaria consiste en mantener un dólar estadounidense alto. Por su parte, la política fiscal representa una presión tributaria por encima de la media de Latinoamérica.⁶²

La inflación en Argentina según el Instituto Nacional de Estadística y Censos (INDEC) es de alrededor del 11 % anual,⁶³ uno de los puntos más criticados de la gestión de los Kirchner es el cambio que se produjo dentro del citado organismo desde enero de 2007.

Durante la crisis económica de 2008-2009 que sufrió la economía mundial, se inició una fuga de capitales muy pronunciada. El entonces director de la ANSES, Amado Boudou, ideó un plan para estatizar todos los fondos que se encontraban en las AFJP lo que permitió tener disponibilidad. Asimismo otras medidas adoptadas fueron la creación del Ministerio de Producción, moratoria

⁶¹ “Con el nuevo Sistema Integrado Previsional Argentino desaparecen las AFJP2, <http://www.laseptima.info/noticias/11204>, Fecha de consulta: 15 de septiembre de 2013.

⁶² “Menos presión tributaria que en Brasil”, <http://tiempo.infonews.com/notas/menos-presion-tributaria-que-brasil>, Fecha de consulta: 11 de septiembre de 2013.

⁶³ “Argentina Is First Nation Censured by IMF for Economic Data”, <http://www.bloomberg.com/news/2013-02-01/argentina-becomes-first-nation-censured-by-imf-on-inflation-data.html>, Fecha de consulta: 6 de septiembre de 2013.

tributaria y reducción de retenciones para el agro, blanqueo, promoción y sostenimiento del trabajo registrado para las pymes, blanqueo, repatriación de capitales y créditos públicos de fomento a la producción y al consumo. Asimismo la deuda en dólares se redujo de un 92 % del PIB al 8,4 %.⁶⁴

2.6 POLÍTICA EXTERNA

El gobierno de Cristina inicio una relación muy estrecha con los miembros del Mercosur, especialmente Brasil y Venezuela, claro que hay que tomar en cuenta que esta relación tiene como antecedente desde el gobierno de su marido Nestor Kirchner. El gobierno también se muestra cercano a las figuras de Evo Morales, José Mujica y Rafael Correa.

Argentina tiene una presencia internacional destacada. Es miembro del Grupo de los 20 y del Grupo de los 77, Cristina ejerció la presidencia de este último en 2011.

En 2008 el gobierno argentino intervino en el rescate de Ingrid Betancourt⁶⁵, por lo que el gobierno francés agradeció el compromiso argentino. En 2009 luego de varios años de gestión de Cristina, el gobierno de Cuba autorizó a Hilda Molina⁶⁶ a

⁶⁴ "CFK: "El pago del Boden 12 marca un ciclo histórico en el desendeudamiento de la Argentina", <http://www.pagina12.com.ar/diario/ultimas/20-200161-2012-08-02.html>, Fecha de consulta: 9 de septiembre de 2013.

⁶⁵ Es una política colombiana y francesa por un matrimonio, que se dirigía a la zona de distensión con el fin de realizar conversaciones de paz con la guerrilla de las FARC, fue secuestrada junto a su acompañante y asesora. Su secuestro, que tuvo una duración de seis años, cuatro meses y nueve días, mantuvo en vilo a Colombia, así como a Francia y otros países.

⁶⁶ Es una médica cubana que estuvo entre los fundadores del Centro Internacional de Restauración Neurológica (CIREN) y diputada a la Asamblea Nacional del Poder Popular. A pesar de ocupar cargos relativamente cómodos dentro de la jerarquía cubana, en 1994 Molina rompió con el gobierno comunista de Fidel Castro. En 1994 la médica Molina presentó su renuncia a todos sus cargos, al frente de CIREN, a su banca en la Asamblea Nacional y la militancia en el Partido Comunista de Cuba por desencanto con el gobierno y en protesta, ante lo que según su punto de vista era la política oficial, dirigida a, entre otras cosas, "dolarizar" la institución médica creada por ella y dar trato preferencial a clientes extranjeros. De la misma forma Molina solicitó repetidamente a las autoridades cubanas el llamado permiso de salida para viajar a Argentina, donde radica su hijo Roberto Quiñones, también neurocirujano. Por ser lo que el gobierno denomina "portadora de secretos", es decir, concedora de información confidencial sobre el estado cubano, no se autorizó su salida.

salir de ese país, con el fin de visitar a su madre enferma, su hijo y dos nietos, residentes en Argentina.

En el 2009 cuando surgió la Pandemia de gripe A (H1N1) la presidenta logró ante países como Bolivia, Brasil, Chile, Uruguay, Venezuela y Paraguay que se aprobara una resolución por la que se flexibilizaba el derecho de patentamiento que tenían los laboratorios sobre la vacuna contra la gripe, una medida inédita que le llevo hasta 2010 concretarla.

Entre los asuntos personalmente atendidos por la Presidenta se encuentra el desagravio al Paraguay por la Guerra de la Triple Alianza⁶⁷ donde nombró como Mariscal a Francisco Solano López al Grupo de Artillería Blindado² con base en Rosario del Tala, provincia de Entre Ríos.

A Kirchner le tocó viajar a Perú para reafirmar lazos después del escándalo por venta de armas a Ecuador y Croacia durante los años noventa cuando se sucedió el último de los conflictos territoriales entre Perú y Ecuador. Este problema tiene su origen en que Perú ayudó abiertamente a Argentina en la Guerra de las Malvinas.

Desde la presidencia de Cristina Kirchner además se reafirmaron lazos de amistad con España e Italia, lamentablemente no se consiguió con Gran Bretaña a causa de las Islas Malvinas por su soberanía.

El caso de Hilda Molina ha provocado tensiones entre los gobiernos de Cuba y Argentina. El presidente Néstor Kirchner personalmente intercedió ante las autoridades cubanas, enviando una carta a Fidel Castro en la que pidió que autorice a salir de Cuba a la doctora. La respuesta de Fidel Castro fue una invitación para que la familia viaje a Cuba, descartando la posibilidad de autorizar la salida del país de la médica.

⁶⁷ La Guerra de la Triple Alianza o Guerra del Paraguay llamada por los paraguayos Guerra Grande o Guerra contra la Triple Alianza y por los brasileños Guerra do Paraguai, fue el conflicto militar por una coalición formada por Brasil, Uruguay y Argentina donde se luchó militarmente contra Paraguay.

Existen varias teorías respecto de los detonantes de la guerra. En esencia, el revisionismo argentino y la visión tradicional paraguaya atribuyen un papel preponderante a los intereses del Imperio británico.

En 2010 inicia la crisis diplomática por la soberanía de las Islas Malvinas. El gobierno Kirchner mantuvo una constante presencia en la Organización de las Naciones Unidas (ONU), organismo que siempre ha fallado en favor de Argentina. Debido a la creciente tensión por la exploración petrolera por parte de Gran Bretaña, Cristina respondió con la prohibición de utilizar puertos argentinos para proveer bienes a las islas Malvinas, posición respaldada por la Unasur (Unión de Naciones Sudamericanas). Hillary Clinton, Secretaria de Estado de E.U.A., escuchó ese reclamo mostrando disposición a mediar la situación, provocando desconcierto en los británicos.

Argentina recibió apoyo de la comunidad latinoamericana y el Caribe en torno a su decisión de recuperar las Malvinas por la vía pacífica mientras en Reino Unido se señaló que la soberanía de las islas la deciden sus habitantes gracias a su derecho de autodeterminación.

El momento más álgido se da cuando el gobierno argentino denuncia ante Naciones Unidas la militarización del océano Atlántico Sur, en respuesta el primer ministro David Cameron respondió que dicho envío de buques no es una acción de militarización de la región de las islas y el Atlántico sur, sino son partes de ejercicios rutinarios.⁶⁸

En marzo de 2012, algunos gobiernos provinciales cancelaron por incumplimiento de contrato las concesiones de áreas con yacimientos petroleros que estaban en manos de Repsol YPF, debido a la baja producción de la empresa y a la falta de inversiones durante muchos años. La provincia del Neuquén canceló tres concesiones: Don Ruiz de 109 km², Portezuelo Minas y Chihuido de la Salina Sur, que suman en total una superficie de 242,4 km².

⁶⁸ “Mientras el ALBA se suma al apoyo por la soberanía, Londres minimizó el despliegue militar”, <http://www.cfkargentina.com/category/gestion/politica-exterior/>, Fecha de consulta 7 de septiembre de 2013.

En consecuencia, las acciones de YPF decayeron un 15 % en las bolsas. Inmediatamente, las provincias de Chubut, Mendoza, Neuquén, Río Negro y Santa Cruz retiraron las concesiones a Repsol YPF.⁶⁹

Finalmente, el 16 de abril de 2012, Cristina Fernández de Kirchner anunció por cadena nacional el envío de un proyecto de ley al Congreso Nacional, en el cual se declara de interés público y nacional al autoabastecimiento de hidrocarburos y por lo tanto el gobierno nacional en uso de sus facultades constitucionales expropia el 51 % de la acciones de Repsol YPF.

Durante su discurso afirmó que se trataba de una recuperación de la soberanía. Seguimos manteniendo el modelo de sociedad anónima y el de una conducción profesionalizada.

Obedeciendo la ideología progresista de la mandataria, hay varios procesos claves que repercuten en la vida nacional de Argentina al apropiarse en sectores estratégicos en beneficio de los intereses domésticos.

A continuación se resume de las actividades realizadas en política exterior:

- 18 de mayo de 2008 en Lima, Perú Cristina da un discurso en la cumbre del Mercosur y la Unión Europea.
- 07 de abril de 2008 dirige unas palabras la Presidenta de Kirchner en la sede de la UNESCO.

⁶⁹ La Nacion.com, “YPF se derrumbó 15 % en la Bolsa, tras una nueva quita de áreas en Chubut Cristina dejará sin efecto la polémica resolución 125”, <http://www.lanacion.com.ar/962148-ypf-se-derrumbó-15-%-en-la-Bolsa-tras-una-nueva-quita-de-areas-en-chubut-cristina-dejará-sin-efecto-la-polémica-resolución>, Fecha de consulta: 9 de septiembre de 2013.

- 1 de julio de 2008 Cristina dirige un discurso de apertura de la xxxv Cumbre del Mercosur, en la ciudad de San Miguel de Tucumán

- 23 de septiembre de 2008 La presidenta Kirchner dirige su mensaje al pleno de la Asamblea General de las Naciones Unidas en la ciudad de Nueva York abordando temas de política nacional e internacional que atañen a la región en general y al país en particular.

- 2 de abril de 2009 Asiste al homenaje a los caídos en Malvinas, desde Londres.

- 10 de agosto de 2009 La presidenta Cristina Fernández de Kirchner participó en la Cumbre de UNASUR 2009 y hace referencia a la situación de la región y a la estrategia que se debería tener, haciendo énfasis en un estado de beligerancia inédito, al cual calificó como inaceptable.

- 28 de agosto de 2009 se participó Cristina en la Cumbre Extraordinaria de UNASUR que se realizó en San Carlos de Bariloche, con motivo de los conflictos entre la República Bolivariana de Venezuela y Colombia, con el objetivo de mantener la paz en la región.

- 23 de septiembre de 2009 la señora de Kirchner dio su discurso anual ante la Asamblea de Naciones Unidas haciendo foco en la soberanía argentina sobre las Islas Malvinas y el reclamo a Irán por el atentado a la AMIA.

- 24 septiembre de 2010 la Presidenta pronunció su discurso ante el plenario de la 65 Asamblea General de la ONU. Allí, ofreció a la República Islámica de Irán que acceda a elegir de común acuerdo un tercer país donde considere que están dadas las garantías para llevar a juicio lo que constituye un terrible atentado.

- 3 de noviembre de 2011 Cristina expuso ante el foro del sector empresario de la cumbre del G-20. Encabezó el panel sobre "Seguridad alimentaria". Allí, manifestó que si los que lideran el mundo no dan soluciones clave en materia financiera, lo que gana es la especulación.

- 7 de febrero de 2012 Cristina desclasifica el Informe Rattenbach y anuncio sobre Islas Malvinas

- 15 de enero de 2013 en la Cumbre Mundial de Energía 2013 en Abu Dhabi. Declaro que se tiene la obligación de mejorar la calidad de vida de los ciudadanos, no sólo en energía sino también salud, vivienda y progreso. El rol del Estado es esencial.

- 17 de enero de 2013 Cristina firma acuerdos con el Presidente de Indonesia donde se comprometen tanto Argentina como Indonesia en materia de políticas de gobierno como para aportar ideas, instrumentos, que puedan llevar a enfrentar la crisis global.

- 19 de enero de 2013 donde Kirchner en Vietnam, hace un recorrido por los túneles de Cu Chi y expresó su admiración al pueblo vietnamita.

- 21 de enero de 2013 en Vietnam Cristina hace unas declaraciones donde asevera que ambos países coinciden en que la solución a los problemas globales es el respeto irrestricto al derecho internacional y a los tratados de los cuales los países son signatarios en los organismos multilaterales.

- 27 de enero de 2013 Fue un día histórico por un memorándum de entendimiento entre Argentina e Irán por la causa AMIA donde se explico que deberían tener: Memoria, verdad, justicia y paz; pues son valores fundantes de la política internacional y convicción.

Ese mismo día Cristina participó, junto a otros 42 mandatarios de Latinoamérica, el Caribe, y Europa, en la Cumbre CELAC-UE sobre cohesión económica, combate a la pobreza, equidad y justicia social en sendas regiones.

– 29 de enero de 2013, la presidenta Fernández de Kirchner compartió un almuerzo con el Presidente cubano, Raúl Castro.

El mismo día se realizó una visita oficial a Indonesia donde Cristina Fernández de Kirchner y Susilo Bambang Yudhoyono mantuvieron en Yakarta una reunión bilateral y firmaron acuerdos. El presidente indonesio aceptó una invitación para visitar la Argentina y ratificó el respaldo a los reclamos argentinos sobre Malvinas. Para finalizar el día participo en la Cumbre Mundial de Energía 2013.

– 9 de febrero de 2013 se firma un acuerdo con Irán y se dan las declaraciones sobre un tercer atentado

– 7 de marzo de 2013 La Presidenta asiste al funeral del comandante y presidente Hugo Chávez en Caracas.

– 19 de marzo de 2013 Encuentro en el Vaticano de Cristina Fernandez y Dilma Rousseff para la asunción papal.

– 2 de abril de 2013 Se celebró el aniversario de las Malvinas y Cristina encabezó el acto central por el 31 aniversario de la Guerra en las islas Malvinas en Puerto Madryn.

– 18 de abril de 2013 El UNASUR se reúne en Lima por elecciones en Venezuela.

– 19 de abril de 2013 La Presidenta Argentina visita a Venezuela para el ascenso de Nicolás Maduro

– 20 de abril de 2013 Cristina visita el Cuartel de la Montaña, donde descansa Hugo Chávez

– 21 de abril de 2013 manda felicitaciones Cristina, al nuevo presidente de Paraguay.

– 25 de abril de 2013 Cristina y Dilma destacaron relación bilateral y la integración del Mercosur, repasaron la agenda entre ambos países. Cristina ofreció una cena de honor a Dilma Rousseff y su comitiva y ahí destacaron el rol de los ex presidentes Néstor Kirchner y Lula en la integración de ambos países.

– 8 de mayo de 2013 La Presidenta expresó en la cena en honor al presidente venezolano Nicolás Maduro, que la Región tiene un desafío en éste siglo y por eso, destacó: brindo por Venezuela, por Argentina, por sus pueblos, por Unasur y el Mercosur.

– 19 de mayo de 2013 Argentina recibe la visita de Lula

– 4 de junio de 2013 Argentina ratifica la solidaridad latinoamericana en Haití.

– 3 de julio de 2013 los Estados pertenecientes al UNASUR expresan la solidaridad con el Estado de Bolivia.

– 4 de julio de 2013 La señora Kirchner asiste a la reunión de UNASUR en Bolivia.

– 5 de julio de 2013 se da una reunión extraordinaria de presidentes de UNASUR en Bolivia. Cristina sobre las violaciones a los acuerdos legales de parte de España, Italia, Portugal y Francia. UNASUR reclama explicaciones y disculpas públicas.

– 6 de agosto de 2013 Cristina encabezó un almuerzo en Nueva York con representantes de los países miembros del Consejo de Seguridad de la ONU, también la Presidenta expuso en la Sede de las Naciones Unidas ante el Consejo de Seguridad, organismo que es presidido temporalmente por nuestro país. Pidió revisar el funcionamiento de la ONU y actualizar sus procedimientos para que se adapten a la nueva realidad imperante en el mundo.

– También dio inicio al debate sobre "Cooperación de las Naciones Unidas con organizaciones regionales y subregionales en el mantenimiento de la paz y seguridad internacionales".

– 22 de agosto de 2013 Cristina cerró la XXIII Conferencia general del Organismo para la Proscripción de las Armas Nucleares en América Latina y el Caribe (Opanal). Para Argentina es fundamental preservar al Atlántico Sur como una región de paz y libre de armas nucleares.

– 27 de agosto de 2013 Cristina, en Montevideo inauguró junto a José Mujica la planta desulfuradora de la petrolera estatal uruguaya, Ancap, construida por la firma argentina Aesa, del grupo YPF. Antes, recibió las llaves de la ciudad.

– 5 de septiembre de 2013 Cristina se reunió con el Primer Ministro de Japón y con el titular de la Organización Mundial de Comercio en San Petersburgo

Aprovecho y reforzó los lazos con Xi Jinping, Presidente de China. Más que una reunión bilateral fue una reunión de trabajo y un encuentro muy fructífero.

– 6 de septiembre de 2013 G20: Cristina se reunió con los medios para informarles sobre su posición y la de los mandatarios de la Cumbre.

– 10 de septiembre de 2013 el Presidente de Paraguay, Horacio Cartes visita Argentina como primer viaje al exterior.



Capítulo 3. Brasil: Dilma Rousseff

CAPÍTULO 3. BRASIL: DILMA ROUSSEFF

*“Mi compromiso es honrar a las mujeres,
proteger a los más débiles y gobernar para todos”.*

*“Es cierto: soy una mujer dura rodeada
de hombres suaves”.*

DILMA ROUSSEFF¹

El nombre oficial de Brasil es República Federativa del Brasil en el cual se habla portugués, con una superficie estimada en aproximadamente 8,5 millones de km²,² es el quinto país más grande del mundo, que declara su independencia de Portugal el 7 de septiembre de 1822. Al norte limita la Guayana Francesa, Surinam, Guyana y Venezuela; al noroeste con Colombia; al oeste con Perú y Bolivia; al sureste con Paraguay y Argentina, y al sur con Uruguay. Se debe mencionar que tiene frontera con casi todos los países de América del Sur (Véase anexo 4), excepto Ecuador y Chile. Es uno de los países con más especies de animales en el mundo gracias a su vegetación y a su clima.

Su primera capital fue Salvador de Bahía, que fue sustituida por Río de Janeiro hasta que se construyó una nueva capital, Brasilia. Su constitución actual, formulada en 1988, define a Brasil como una república federativa presidencialista, cuenta con un PIB 1,653,538,618,145 por lo que la economía brasileña es la mayor de América Latina, del hemisferio Sur y la sexta mayor del mundo.³

Brasil es miembro de: La Organización de las Naciones Unidas (ONU), El Grupo de los 20 (G20), La Comunidad de Países de Lengua Portuguesa (CPLP), La

¹ Frases famosas, <http://www.frasesfamosas.com.br/de/dilma-rousseff.html>, Fecha de consulta: 7 de septiembre de 2013.

² Brasil, <http://neuroc99.sld.cu/brasil.htm>, Fecha de consulta: 18 de septiembre de 2013.

³ Banco Mundial, <http://datos.bancomundial.org/indicador/NY.GDP.MKTP.CD/countries?display=de-fault>, Fecha de consulta: 7 de septiembre de 2013.

Unión Latina, La Organización de los Estados Americanos (OEA), La Organización de Estados Iberoamericanos para la Educación, la Ciencia y la Cultura (OEI), El Mercado Común del Sur (Mercosur), La Unión de Naciones Sudamericanas (UNASUR), al Grupo de Río o conocido como Mecanismo Permanente de Consulta y Concertación Política, al G8+5 o G13 es el grupo de los líderes de Alemania, Canadá, Estados Unidos, Francia, Italia, Japón, Reino Unido, Rusia más los líderes de 5 de las principales potencias económicas emergentes: Brasil, China, India, México y Sudáfrica, además de ser uno de los países, BRICS siglas para referirse a Brasil, Rusia, India, China y Sudáfrica.

Con una población de casi 194 millones en 2012⁴ lo convierte en el quinto país más poblado del mundo, esta sociedad se considera una sociedad multiétnica al estar formada por europeos, indígenas, africanos y asiáticos.

Entre las personalidades que sobre salen de Brasil encontramos a: Goao Gumarie Rosas, Paulo Cohelo de Souza, Roberto Carlos Braga, Edson Arantes (Pelé), Ronaldo de Assis Moreira (Ronaldiño), Ricardo Izecson Dos Santos Leite (Kaká), entre otros como Luiz Inácio (Lula da Silva) que fue elegido por la revista Time como el líder más influyente del mundo en 2010⁵, el cual traspasó el mando a la actual presidenta de Brasil candidata de su propio partido, Dilma Rousseff.

⁴ Emol.com, “Población de Brasil se acerca a los 194 millones de habitantes”, <http://www.emol.com/noticias/internacional/2012/08/31/558421/poblacion-de-brasil-llega-a-los-194-millones-de-habitantes.html>, Fecha de consulta: 15 de septiembre de 2013.

⁵ Brasil, “Personajes Importantes”, <http://corrientesdebrasil.blogspot.mx/2012/08/personajes-importantes.html> , Fecha de consulta: 15 de septiembre de 2013.

3.1 SEMBLANZA HISTÓRICA



Foto 60
<https://www.google.com.mx/search?hl=es&site=imghp>
(21-09-2013)

Dilma Vana Rousseff más conocida como Dilma Rousseff, es una economista y política brasileña, que nació el 14 de diciembre de 1947 en Belo Horizonte, hija de inmigrantes búlgaros, un profesor Pedro Rousseff y Dilma Jane da Silva, se crió en el seno de una familia de clase media alta.

Cuando pequeña si se le preguntaba qué quería ser cuando fuera grande, entre sus repuestas figuraban: bailarina, bombero o trapecionista. Pero nunca dijo que presidente pues en ese entonces en su país aún soñaba con la elección de una mujer presidente. Dentro de sus intereses desde pequeña figuraba la ópera y la serie de Flash Gordon. Estudió en Nuestra Señora de Sión, la escuela tradicional para las niñas y asistía a la Minas Tennis Clube, donde hacía trabajo comunitario para personas de escasos recursos

De las primeras experiencias negativas sólo contaba con 14 años de edad cuando su padre murió. Su madre que tiene el mismo nombre de ella, Dilma, lucharía para mantener a la familia en el camino trazado por su esposo. Dilma va a la escuela secundaria en el estado de Central College y luego, la facultad de economía de la Universidad Federal de Minas Gerais, centros de efervescencia cultural y política de Belo Horizonte, en la víspera del golpe militar de 1964.

Desde aquel momento, comenzó a participar en el movimiento de resistencia contra la dictadura militar. En 1964, siendo estudiante secundaria, comenzó a militar políticamente en la Política Operária, en español Política Obrera (POLOPO), para formar luego parte de la organización guerrillera COLINA, reorganizada más adelante como VAR Palmares, uno de los grupos armados más grandes formados contra el régimen militar. No se podía decir abiertamente que se pertenecía a una organización; por lo mismo, todas las organizaciones eran

clandestinas, una época en que todo estaba prohibido y se podría ser arrestado por escribir en una pared sólo la palabra "Libertad". En 1968 empezó la peor represión de la juventud en Brasil.

En 1970, fue torturada y luego condenada por un tribunal militar, permaneciendo presa durante tres años.

Muchos amigos de Dilma fueron encarcelados, torturados, exiliados y asesinados por la represión. Ahí se casa con un compañero militante llamado Claudio Galeno. Los dos entran en la clandestinidad y para escapar del asedio de la represión, toman la decisión de vivir en ciudades distantes por lo mismo no funciona su matrimonio y poco después, ella se enamora del abogado y activista Carlos Araújo⁶, pero él sale a los 4 años⁷

Aunque condenado a dos años y un mes de prisión, Dilma sólo sería liberada después de casi tres años en la prisión de Tiradentes, en Sao Paulo. Al salir, pasa una temporada en Minas, con la familia, para sanar los dolores del cuerpo y del espíritu.

Araújo se libera y vuelve a la defensa de un mejor Brasil; Dilma pasa su examen de acceso y reanuda sus estudios, ahora en la Universidad Federal de *Rio Grande do Sul*, desde la Universidad Federal de Minas Gerais se había retirado y cancelado el crédito de los estudiantes que participan en organizaciones de izquierda.

⁶ Araújo era hijo de un renombrado abogado laboralista. Había viajado por América Latina, inclusive conociendo a Fidel Castro y al Che Guevara y había estado preso por algunos meses en 1964. En 1968 ingresó a la lucha armada con un grupo que se había separado del Partido Comunista Brasileño (PCB), del que era el jefe.

⁷ En 1970, es arrestado y torturado en los sótanos de Oban (Operación Bandeirante), en São Paulo. Como nunca participó en ninguna acción armada, la justicia militar sólo condena por "subversión", la pena es de dos años y un mes de prisión. Su "crimen" fue el mismo que muchos de esos jóvenes rebeldes año: quieren cambiar el mundo.

En 1975, comenzó a trabajar como pasante en la Fundación de Economía y Estadística (FEE), una agencia del gobierno estatal, y al año siguiente se convierte en madre de Paula Rousseff Araújo que en septiembre de 2010, convirtió a Dilma en abuela.

El desgaste de los regímenes militares se estaba dando, motivo por el cual Dilma participa en la campaña de Amnistía, junto con su marido, ayudando a fundar el Partido Democrático Trabajador (PDT) de Rio Grande do Sul en 1980, trabaja en el asesoramiento a la delegación estatal y ejerce una intensa militancia. Actúa decisivamente en el movimiento por elecciones directas, hacer campaña para representante estatal Carlos Araújo, este es elegido en 1982, consiguiendo ese cargo por 3 periodos consecutivos.

En el 1986, el pedetista Alceu Collares, nuevo alcalde de Porto Alegre, eligió a Dilma para el Departamento de Hacienda. Es el principio de una trayectoria administrativa después de ser reconocidos por tres características principales: la determinación, la competencia y la sensibilidad social.

Los años 80s del siglo pasado, significo el fin de viejas prácticas en Brasil, pues se realizaron las primeras elecciones directas a la presidencia después de la dictadura. Dilma, que en aquel entonces era Directora General del Consejo de la Ciudad de Porto Alegre, haciendo campaña por Brizola, en la primera ronda, y Lula en la segunda.

A principios de 1990, se convierte en presidenta de la Fundación de Economía y Estadística. En 1993, con la elección de Collares Alceo al gobierno de Rio Grande do Sul, asume el Departamento de Estado de Minas, Energía y Comunicación, este trabajo más tarde sería reconocido en todo Brasil.

En 1994, después de 25 años de relación, se separa de Carlos Araújo. En 1998 inicia su doctorado en Ciencias Sociales, participando en la sucesión de estado de Rio Grande do Sul, ocupa la Dirección de Minas, Energía y Comunicación.

En 2003 Lula fue elegido presidente, no había duda de que se debe utilizar en el nuevo gobierno la selección, pues la multitud estaba basada en hechos.

Dilma como secretaria de Energía había encontrado al sector de la energía por los suelos. No hay proyecto de inversión, sufren apagones constantes. Una situación similar a la del resto de Brasil. De hecho en 1999, Rousseff advirtió al gobierno federal sobre el riesgo de racionamiento en el país, pero no fue escuchada.

Al ver la situación inicia un programa de reparaciones de emergencia que incluye el despliegue de 984 km de líneas⁸ de transmisión y la construcción de plantas hidroeléctricas y termoeléctricas. Por otra parte, moviliza a los sectores público y privado en un esfuerzo por reducir el consumo, sin sacrificar la producción o el bienestar de la población.

Con estas y otras medidas, Dilma aumenta en un 46% la capacidad del sistema energético⁹ en Río Grande do Sul, uno de los pocos estados del país en no sufrir racionamiento eléctrico impuesto por el gobierno de Cardoso entre mayo de 2001 y febrero de 2002.

Gracias a este trabajo, Lula invita a Dilma a formar parte del personal del gobierno de transición, cuando sólo sabía su nombre, y después de un sola conversación, decide que será su ministro de Minas y Energía.

Después de ser Ministro de Minas y Energía en 2005, pasa a ser entonces jefe de Gabinete, Dilma coordinó algunos de los principales programas del gobierno de

⁸ Forbes "Dilma Rousseff en un vistazo", <http://www.forbes.com/profile/dilma-rousseff/#>, Fecha: 3 de octubre de 2013.

⁹ Ídem.

Lula: como el Programa de Aceleración del Crecimiento (PAC), Luz para Todos, Mi Casa, Mi Vida, Pre-Sal.

Una de las primeras decisiones de Dilma al asumir el ministerio, fue implementar una política de compras nacionales por parte de Petrobrás, con el fin de desarrollar la industria brasileña y crear nuevos empleos.¹⁰

De este modo, las licitaciones llamadas en 2003 para las plataformas petroleras de Petrobrás, fueron las primeras obras en Brasil en las que se exigió un contenido nacional mínimo. Dilma defendió la capacidad del país de producir barcos y plataformas, afirmando que la nacionalización, que se encontraba al asumir entre un 15% y un 18%, subiría a más del 60%.¹¹

Con esta política, la industria naval brasileña pasó a emplear en 2008 a 40.000 trabajadores, cuando a mediados de la década de 1990 solo empleaba a 500 colocándola como la sexta mayor industria naval del mundo en 2009.¹²

En 2004, lanzó el Programa de Incentivo a las Fuentes Alternativas de Energía Eléctrica (PROINFA), con el fin de diversificar la matriz energética brasileña, puso en marcha el Programa Nacional de Producción y Uso de Biodiésel (PNPB). El objetivo era impulsar la producción de combustibles provenientes de labiomasa, para uso de los automotores. Se trataban del bioetanol, alternativo a la nafta, producido a partir de la caña de azúcar, y del biodiésel, sintetizado desde oleaginosas como lasoja y el ricino, alternativo al gasoil.

Dilma se propuso acelerar las metas de universalización del acceso a la energía eléctrica, que tenía como plazo el año 2015, para que 1.4 millones de hogares rurales recibiesen energía eléctrica antes de 2006. Explicó que la universalización

¹⁰ Folha de S.Paulo, "Plataformas com conteúdo nacional devem gerar 30 mil empregos", <http://www1.folha.uol.com.br/folha/dinheiro/ult91u65203.shtml>, Fecha: 9 de octubre de 2013.

¹¹ Idem.

¹² Folha de S.Paulo, "Indústria naval renasce e já é 6ª do mundo" <http://www1.folha.uol.com.br/fsp/dinheiro/fi2911200911.htm>, Fecha: 9 de octubre de 2013.

era una meta de inclusión social, debiendo formar parte de programas como Hambre Cero y que no solo no debía generar retorno financiero, sino que debía ser fuertemente subsidiada por el Estado.

El programa fue lanzado en noviembre de 2003, con el nombre de "Luz Para Todos", dando prioridad a las regiones de bajo índice de desarrollo humano y a familias con ingreso de hasta tres salarios mínimos. La meta del programa era conectar a dos millones de hogares hasta 2008. En abril de 2008, el gobierno amplió el programa para alcanzar a 1,17 millones de hogares que no habían quedado afuera del programa inicial.

En octubre de 2008, Dilma anunció que restaban 100 mil familias para alcanzar la meta del programa, que serían atendidas en 2009. La Región Nordeste de Brasil concentró el 49% de las conexiones del programa, haciendo que esa región por primera vez superase al Sur en el consumo de energía eléctrica.¹³

Como consecuencia del Escándalo de las mensualidades, José Dirceu,¹⁴ Jefe de Gabinete y mano derecha de Lula, se vio obligado a renunciar el 16 de junio de 2005.

En un momento difícil de su gobierno y de caída de su popularidad por los escándalos de corrupción, Lula volvió a sorprender designando a Dilma como Jefa de Gabinete. Dilma se convertía así en la primera mujer en la historia del Brasil que llegaba a un cargo superior al ministerial.

Dilma llamó la atención de Lula por su coraje para encarar situaciones difíciles y por su capacidad técnica. Se trataba de una decisión audaz de Lula, porque implicaba nombrar en un cargo político relacionado con la sucesión presidencial, a

¹³ Folha de S.Paulo, "Consumo de energia no Nordeste ultrapassa o Sul pela primeira vez", <http://www1.folha.uol.com.br/folha/dinheiro/ult91u420845.shtml>, Fecha: 11 de octubre de 2013.

¹⁴ En 2012 Dirceu sería condenado a 10 años y 10 meses de prisión por este delito.

una persona relativamente nueva en el Partido del Trabajo (PT) y sin la ambición de sucederlo.

La Jefa de Gabinete, Dilma Rousseff, muestra planes de vivienda a las centrales sindicales. Siguiendo la línea de trabajo aplicada en Rio Grande del Sur, Dilma impulsó la asociación de inversiones públicas y privadas para construir plantas hidroeléctricas, centrales térmicas y parques eólicos en todo el país.

El 29 de marzo de 2010 Lula y Dilma, aún en funciones como Jefa de Gabinete, presentaron en un acto que la oposición calificó como electoralista y la cadena o Globo como "megaevento", el segundo Programa de Aceleración del Crecimiento (PAC II), mucho más ambicioso que el primero, con una inversión de 1,59 billones de reales.¹⁵

El 31 de marzo de 2010, Dilma dejó sus cargos en el Estado, por exigencias de la ley electoral. En mayo cambió radicalmente su estilo peinado, formas, hablar más sencillo y ya las encuestas indicaban que había una ventaja a su favor sobre Serra. El 13 de junio lanzó oficialmente su candidatura.

3.2 CAMPAÑA POLÍTICA

En 2010, como en las demás elecciones, el resultado se definió apenas en la segunda vuelta, cuando la candidata petista (PT) logró 56%, ó sea más de 55 millones de votos válidos, contra 43%, casi 44 millones de votos de su oponente, José Serra, del Partido de la Social Democracia. De acuerdo con el Censo 2010, la población brasileña cuenta con más de 135 millones electores.¹⁶

¹⁵ CIDOB, "Dilma Rousseff", http://www.cidob.org/es/documentacion/biografias_lideres_politicos/america_del_sur/brasil/dilma_rousseff, Fecha de consulta: 2 de octubre de 2013.

¹⁶ Suite Política y Sociedad, "Resultados de las elecciones 2010 en Brasil - Dilma presidenta", <http://suite101.net/article/resultados-de-las-elecciones-generales-del-2010-en-brasil-a26925>, Fecha de consulta. 13 de octubre 2013.

Al indicar una mujer como continuidad del gobierno, el Partido de los Trabajadores nuevamente innovó al lograr el hecho de elegir la primera mujer presidente de Brasil.

Esto puede simbolizar el impulso de grandes iniciativas, independencia, defensa de minorías o de las causas humanitarias a causa de la representatividad de una candidatura femenina; pues esto resulta novedoso y puede ser utilizado como instrumento de diferenciación debido al escaso número de mujeres que ingresan en la carrera política.

Sin embargo, para estas elecciones se debió desarrollar el perfil de la mujer candidata; ya que la competencia técnica de Dilma Rousseff no lograba los mismos efectos con su empatía y capacidad de comunicación. Claramente, las estrategias varían en los videos, buscaban una imagen más femenina y accesible.

Si en elecciones anteriores, Lula fue cuestionado por su supuesta falta de capacidad técnica, ahora, Dilma recibió críticas por el exceso de tecnicismo en sus declaraciones públicas.

Era primordial en su agenda de campaña, destacar las cualidades de Dilma, para probar que habría mejorías en el país en comparación a los ocho años del gobierno de Lula. Resaltando las acciones en infraestructura y las acciones sociales de la administración petista.

La gráfica siguiente permite observar los temas de los cuales hablaba más durante su campaña, la actual presidenta de Brasil.

Gráfica. Temas en 1ª. Vuelta de la campaña Dilma Rousseff en 2010.

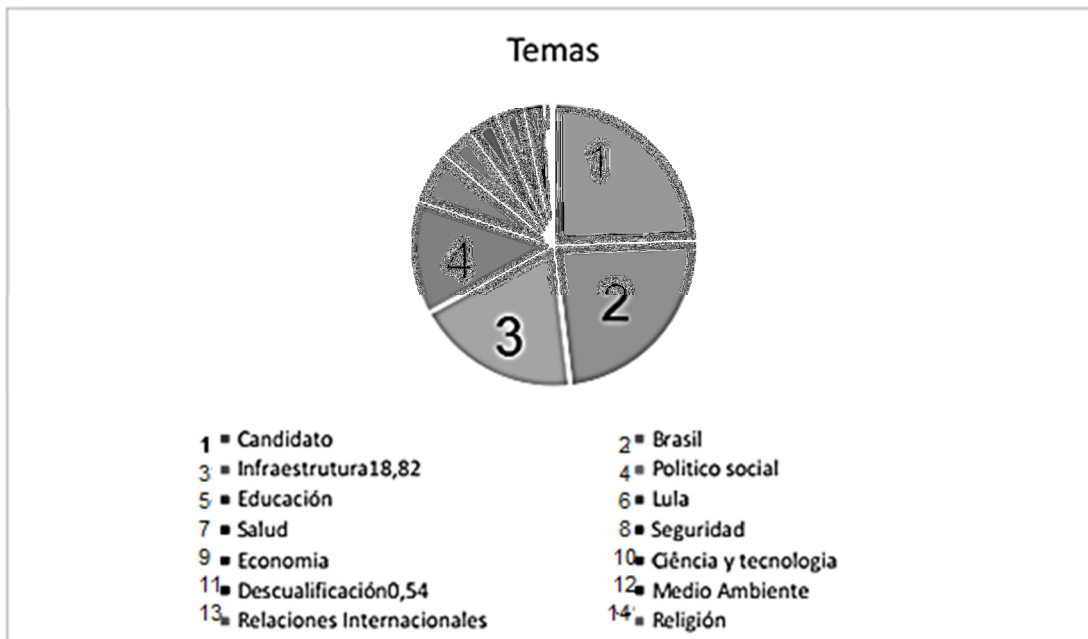

Fuente: Elaboración propia basada en: Panke Luciana, “Caso Brasil: la comunicación electoral de Dilma Rousseff—semejanzas y diferencias con Lula Da Silva”, http://www.alice-comunicación_politica.com/files/ponencias/424-F5236c4984241379320984-ponencia-1.pdf, Fecha de consulta: 10 de octubre de 2013.

Nota: La grafica enumera la importancia de los temas más abordados durante la campaña de Dilma, enumerados del más importante (1), hasta el menos abordados (14); ya que por razones de espacio no se pudo seguir enumerando haciendo prácticamente nula la aparición en la gráfica.

Durante la campaña electoral, en la primera vuelta, se observa que los temas más abordados por la candidata fueron: Candidato (24,31%) que se refiere cuando el discurso presentaba los puntos fuertes de la candidata, como capacidad técnica y de gerencia; Brasil (23,51%) cuando había elogios al país, al pueblo y su naturaleza; Infraestructura (18,82%) eran las propuestas para la organización del sistema básico en el país, como agua, obras, energía eléctrica, carreteras y temas político-sociales de toda naturaleza; Temas Político-Sociales (12,92%) a los proyectos nuevos y del gobierno de Lula que irían permanecer.

En la campaña de Dilma también se hablaba de cambios. Una vez que el cambio de rumbo ya había ocurrido desde hace 8 años, utilizaba un eslogan que decía

“para que Brasil siga cambiando”¹⁷. Aunque para algunos, ese discurso tenga relación directa con el perfeccionamiento del trabajo de Lula. Así, el ex presidente resultó un tema específico de ese momento electoral.

La candidatura de Dilma, tenía en Lula su más grande aval, por lo cual Dilma lo mencionó durante su campaña sin ningún problema. Utilizando varias imágenes y menciones en sus discursos del ex presidente. Al grado que le grabo un jingle donde parece que Lula canta para Dilma:

*Te dejo en las manos mi pueblo. Y todo lo que más amé, pero solo lo dejo porque sé que vas a seguir lo que hice y mi país será mejor. Y mi pueblo, más feliz como soñé y siempre quise. Ahora las manos de una mujer nos van a conducir. Sigo echando todo de menos, pero feliz a sonreír, pues sé, mi pueblo ganó una madre que tiene un corazón que va desde el Oiapoque hasta el Chuí. Te dejo en las manos mi pueblo.*¹⁸

Solamente esa asociación emocional no era suficiente para elegir a Dilma, entretanto, eso fue fundamental para transmitirle carisma y confianza. Los programas, así, intentaban mostrar también su experiencia profesional: como que fue la primera mujer Secretaria de Hacienda de Porto Alegre y secretaria de Minas y Energía del estado de Rio Grande do Sul. Fue la primera mujer en ser presidenta del consejo de administración de Petrobrás. Gracias a su competencia, logró ser la primera mujer ministra-jefe de la Casa Civil, la posición más importante del gobierno, después del Presidente. Por todo esto tenía todo para ser la primera Presidenta de Brasil.

Para el elector más popular, se tenía la necesidad de agregar a Lula en la campaña. Mientras que para los electores más conservadores y clase mediana, era necesario mostrar la competencia de la candidata, sin riesgos de ser una persona de la extrema izquierda. Eso porque Dilma, en su pasado estudiantil,

¹⁷ Panke, Luciana, “Caso Brasil: la comunicación electoral de Dilma Rousseff—semejanzas y diferencias con Lula Da Silva”, http://www.alice-comunicación_politica.com/files/ponencias/424-F5236c4984241379320984-ponencia-1.pdf, Fecha de consulta: 10 de octubre de 2013.

¹⁸ YouToube, “Jingle Lula canta”, <http://www.youtube.com/watch?v=k-hFhednAR0>, Fecha de consulta: 30 de septiembre de 2013.

había formado parte de un grupo revolucionario contra el régimen militar en Brasil. Así que las calumnias empezaron a tomar cuenta del internet, reforzadas por la propaganda negativa divulgada por la oposición.

En la campaña de Dilma hubo que cuidar el ambiente hostil, revelar una candidata competente y amable, así como garantizar la continuidad del gobierno. Su presencia en el gobierno de Lula es importantísima carta de presentación, debido a que fue destacada.

3.3 TRANSICIÓN POLÍTICA

Después de siete meses de campaña y tras dos turnos de votaciones se conoció el nombre de la sucesora del presidente de Brasil. El 1 de enero de 2011, Dilma Rousseff, subiría la rampa del Palacio del Planalto para recibir de manos de Lula la banda presidencial que la consagraría, ceremonialmente, como jefa del Estado y del Poder Ejecutivo por un periodo de cuatro años.

Con el propósito de analizar la situación actual de Brasil y la reciente transición de gobierno se debe analizar y comparar los discursos de posesión ante el Congreso Nacional de la actual mandataria Dilma Rousseff y el ex presidente Luiz Inacio Lula Da Silva. Vale la pena tener en cuenta que las pasadas elecciones presidenciales en Brasil estuvieron marcadas por el interés en la entonces candidata Rousseff en su calidad de protegida del popular presidente Lula, llegando incluso algunos a cuestionar sus méritos personales como dirigente política. Esto se debe hacer para saber cuáles son las prioridades y objetivos de ambas administraciones, si efectivamente dicha herencia política se ha traducido en la continuidad de políticas y proyección internacional o se simula la continuidad.

En primera instancia, el discurso de posesión del día 1 de Enero de 2003 del ex presidente Lula, se caracterizó por un marcado sentimiento de reivindicación social hacia los sectores más pobres de Brasil, proponiendo una serie de medidas

que incentivaran la lucha contra el hambre, la universalización de los servicios básicos, la generación de empleo y una profunda reforma agraria. Por tanto, el mandatario buscaba abordar algunos temas sociales de larga data en el país. Por otro lado, se comprometió a conservar la independencia de los poderes federales y a respetar las instituciones públicas en pro del buen funcionamiento de la democracia brasileña.

En materia internacional, Lula Da Silva defiende la democratización de las relaciones internacionales, el cumplimiento de las disposiciones del Consejo de Seguridad de las Naciones Unidas y la lucha contra el terrorismo y el narcotráfico. En cuanto a la región latinoamericana, Lula constantemente hizo alusión al liderazgo que debe asumir Brasil como país gestor de estabilidad política, democrática y justicia social en América Latina. Para ello, propuso la revitalización del MERCOSUR, junto con la integración de los países de la región para establecer un proyecto político común enfocado en el progreso latinoamericano.

En materia económica, Lula planteó como prioridad estimular el crecimiento económico de Brasil y de este modo mejorar la calidad de vida de sus ciudadanos. Asimismo se comprometió a generar un balance entre la participación de Brasil en escenarios económicos internacionales como el ALCA, el MERCOSUR y la OMC con la protección a la economía doméstica a través de reglas de juego justas y adecuadas con la condición de país emergente, el fortalecer la industria nacional y la generación de oportunidades de crecimiento a pequeñas y grandes empresas.

Posteriormente, en su discurso de posesión para el segundo mandato en 2007, Lula renovó su compromiso de combatir el hambre y la miseria, a la vez que enlistó como prioridades la educación, la generación de mano de obra, el microcrédito, la reforma agraria pacífica y productiva, la expansión del arte y la cultura popular.

En cuanto al discurso de posesión de Dilma Rousseff ante el Congreso Nacional de Brasil en 2011, la presidenta inicia su intervención resaltando la importancia histórica que tiene el hecho de ser la primera mujer presidenta de Brasil. A partir de ello hace un reconocimiento al papel de las mujeres en la sociedad y su compromiso con la inclusión y la protección político-social de la población femenina. Por otro lado, en su discurso es recurrente la admiración por la gestión presidencial de Luiz Inácio Lula Da Silva como el gestor de una nueva era de prosperidad y cambio positivo para Brasil. Por tal razón, Rousseff se compromete a darle continuidad al proyecto progresista de Lula, como uno de los principales objetivos de su nueva administración presidencial.

Hay tres ejes fundamentales que giran alrededor del discurso de Dilma Rousseff, los cuales se enfocan a la obligación y el compromiso con el mejoramiento de las condiciones socioeconómicas de los brasileños, en el cual hace énfasis en repetidas ocasiones. Hace hincapié al fortalecimiento institucional y democrático del Estado brasileño, ya que constantemente hace referencia al respeto por la autonomía de las ramas del poder, el federalismo y las libertades colectivas e individuales. Por último insiste en una política internacional que favorezca el multilateralismo, la cooperación y el fortalecimiento de las instituciones internacionales latinoamericanas como UNASUR y MERCOSUR, propiciando acuerdos multilaterales, liderando iniciativas que promuevan la incidencia latinoamericana en los diferentes asuntos de índole global. De acuerdo con esto, se sigue teniendo importantes puntos en común que deben ser analizados.

Ambos políticos tienen la orientación social de sus políticas y priorizan en su agenda de gobierno la política social y la reivindicación de los derechos de los sectores menos favorecidos de Brasil, la erradicación de la pobreza, la universalización de los servicios públicos. Dicho compromiso hace que sus políticas conserven cierta continuidad, lo cual se debe no solo a la participación de Dilma como pieza clave del gobierno Lula, sino a sus respectivas trayectorias en

los movimientos sindicales y en las movilizaciones sociales en pro de la democracia y el restablecimiento de los derechos políticos en Brasil.

El ex presidente Da Silva ha tenido una trayectoria importante como sindicalista en el sector metalúrgico y la presidenta Rousseff, desde muy joven fue activista del movimiento de resistencia contra la dictadura brasileña en 1964. Además, estos dos mandatarios participaron activamente en uno de los movimientos civiles más grandes de la historia brasileña llamado *Diretas Já*, en pro del retorno a la democracia y el fin de la dictadura militar. Por otra parte, la insistente referencia al respeto a la democracia, al fortalecimiento de la institucionalidad brasileña obedece en buena medida a la historia política reciente, tal como se señaló anteriormente, marcada por la transición al sistema democrático en los ochenta y la paulatina apertura política.

Finalmente, la proyección de Brasil a nivel internacional permite una reflexión interesante, pues por un lado se observa una clara continuidad en cuanto al marcado interés por el posicionamiento de Brasil como líder regional y actor internacional relevante. Por otro lado, podría decirse que la forma de hacer política es distinta, evidencia de ello son las referencias hechas sobre la política exterior.

Lula da Silva es un personaje carismático, que constantemente utiliza una retórica y un lenguaje muy particular, buscando apelar a las masas populares y a los distintos sectores económicos del país. En el ámbito internacional, la cobertura por parte de los medios de Latinoamérica fue considerable, no solo las noticias sobre las actuaciones políticas de Brasil en plataformas internacionales sino a pronunciamientos del mandatario, al punto que en 2010 fue elegido por la revista Time como el líder más influyente del año,¹⁹ esto a punto de finalizar su período de gobierno y por encima de representantes de la política, la economía y las relaciones internacionales de todo el mundo.

¹⁹ Time 100, "Luiz Inácio Lula da Silva", http://content.time.com/time/specials/packages/article/0,28804,19846851984864_1984866,00.html, Fecha de consulta: 10 de octubre de 2013.

Por su parte, Dilma Rousseff ha mostrado hasta el momento un estilo mucho más moderado y menos carismático. Si bien la presidenta comparte las líneas principales en política económica, social y exterior, se observa claramente en sus discursos una aproximación distinta a los temas, especialmente en intervenciones más concretas y directas, que podrían relacionarse con su trayectoria como administradora, tecnócrata más que oradora que apele a recursos retóricos como los sentimientos nacionales, a diferencia de su antecesor. De acuerdo con algunos analistas, las diferencias son mayores, si se tiene en cuenta la sobriedad, el pragmatismo económico, la eficiencia y capacidad de administración que ha mostrado en lo que va de su gestión.

Así lo sugieren decisiones como la designación de ministros con perfiles más técnicos que políticos, el recorte al gasto público de US\$ 30 mil millones en el presupuesto 2011, 1.2% del PIB²⁰, la promoción de una reforma tributaria, la privatización de aeropuertos y el freno al alza del salario mínimo, todo con el objetivo de contener las presiones inflacionarias y la apreciación del real.

Cuando Dilma asumió la presidencia, había dudas sobre si el sello de su administración sería más parecido al primer mandato de Lula marcado por el control del gasto fiscal y cierta ortodoxia económica en el segundo período, cuando el mandatario aplicó una política fiscal muy expansiva, en particular tras la crisis financiera de 2008.

Pese a ello, Rousseff, quien fue su mano derecha en el gobierno como jefa de la Casa Civil, no ha buscado distanciarse de Lula públicamente, mucho menos ha reformado sustancialmente las prioridades en gasto social. Por el contrario, ha manifestado la voluntad explícita de continuar los buenos resultados obtenidos. En síntesis, si bien la heredera política de Lula ha mantenido el contenido central de

²⁰ Observatorio de Política y Estrategia en América Latina OPAL, "Cambio de gobierno y proyección internacional brasileña", http://www.opeal.net/investigaciones_especiales/PBra4.pdf, Fecha de consulta: 10 de octubre de 2013.

las políticas implementadas por el mismo, así como de sus objetivos centrales y prioridades de gobierno, la mandataria ha mostrado un estilo un tanto distinto, más medurado y discreto.

3.4 PRIMEROS AÑOS DE GOBIERNO

El gobierno de la presidenta Dilma Rousseff cumplió 100 días²¹ el domingo 10 de abril de 2011, fecha tradicionalmente marcada por el análisis de resultados y considerada como el habitual fin de la luna de miel de los nuevos gobiernos con la sociedad. Dilma ha seguido trabajando para mantener su carisma acudiendo a programas de televisión populares, para reafirmar el contacto con la gente.

Y las perspectivas siguen siendo optimistas para los brasileños, que han transferido a Dilma la confianza que habían depositado en Lula. Una herencia política.

Ese comienzo satisfactorio de la nueva presidenta ha sido confirmado por la encuesta de Ibope, una consultoría de renombre en Brasil, divulgada el 1 de abril donde el 83% de la población valora positivamente la gestión de Dilma, el 56% de excelente o buena y el 27% de regular. Tan solo el 5% de los entrevistados eligieron las opciones pobre o pésima.²²

Al comparar los 100 primeros días de gobierno la aceptación del pueblo brasileño es superior al de Lula y al de Fernando Henrique Cardoso en el mismo periodo; ya que Lula obtuvo un 51% en marzo de 2006 y Fernando Henrique registró un 41% en marzo de 1995.

²¹ Blog, Llorente y Cuenca, "100 días de gobierno de Dilma Rousseff" http://www.cidob.org/en/content/download/26891/324795/file/100diasgobiernoDilma_Informe.pdf.pp, Fecha de consulta: 9 de octubre de 2013

²² Ídem.

La forma en que está gobernando la presidenta ha sido aprobada por la población, incrementando las expectativas de la misma para los próximos años.

La primera mujer en asumir la presidencia de la República tomó posesión de su cargo con un discurso sin grandes sorpresas, apuntando ya a que su gobierno tendrá su propia dirección política²³ pero sin romper con las líneas trazadas por el gobierno de Lula, que tendrán continuidad en los conceptos generales.

El prestigio de la nueva presidenta en el cargo puede ser ejemplificado por la presencia de la secretaria de Estado de Estados Unidos, Hillary Clinton.

Durante la primera semana de administración, el gobierno anunció el Programa para la Erradicación de la Pobreza Extrema²⁴, línea central de los discursos de Dilma durante la campaña electoral-. Sin embargo, en estos tres primeros meses no se ha aplicado ninguna acción concreta del programa.

Desde la toma de posesión, Dilma ha venido mostrando un estilo más gerencial y discreto, mucho menos mediático que el de Lula. Eso no ha hecho que la población la vea con menos simpatía, sino que además le ha garantizado elogios por parte de la prensa. Dilma también se aseguró el apoyo popular la segunda semana del año cuando, durante las lluvias que mataron a casi 800 personas en la Región montañosa de Río, acudió rápidamente a las zonas afectadas.

Sin desentonar con el panorama mundial, la inflación brasileña ya está por encima del objetivo fijado por el gobierno. Desde la primera reunión del Comité de Política Monetaria (Copom), la tasa de interés básica se elevó del 10.75 al 11.25% al

²³Idem.

²⁴ IR21, "Dilma Rousseff lanza, La acción más importante de combate a la pobreza absoluta en la primera infancia" <http://www.lr21.com.uy/mundo/1037847-brasil-lanza-programa-para-erradicar-miseria-en-familias-con-hijos-pequenos>, Fecha de consulta: 9 de octubre de 2013

año²⁵. Respondió a las expectativas del mercado y es uno de los instrumentos del gobierno para intentar adaptar la necesidad de crecimiento al control de la inflación. Otro instrumento es la contención de la caída del dólar, pero las acciones realizadas hasta ahora no han obtenido el resultado esperado.

Para reforzar este ajuste fiscal, el Presupuesto de la Unión para 2011 sufrió recortes de 50 mil millones de reales. Todos los ministerios se vieron afectados, incluyendo algunas inversiones.

La medida fue encarada como un acto de austeridad y responsabilidad por parte de la sociedad, pero algunos periódicos la vieron con ciertas reservas. Se suspendieron concursos públicos y se vetaron horas extraordinarias de funcionarios en el Congreso.

Sin embargo, se preservó el programa Bolsa-Familia, que tuvo un reajuste medio del 19.8%²⁶ manteniendo así el compromiso de luchar contra la miseria.

Como medida de contención económica, Dilma también obtuvo una victoria al conseguir que el Congreso aprobara el salario mínimo de 545 reales²⁷. Fue la primera demostración clara del poder de la presidenta sobre los parlamentarios.

El ajuste fiscal y el desempeño económico contribuyeron al crecimiento sostenible de la economía brasileña, la agencia de clasificación de riesgo *Fitch Ratings* elevó la clasificación de Brasil de "BBB-" a "BBB", un nivel por encima del grado

²⁵ América Económica, "Banco Central de Brasil eleva tasa de interés a 11.25%", <http://www.americaeconomia.com/economia-mercados/finanzas/banco-central-de-brasil-eleva-tasa-de-interes-1125>, Fecha de consulta 9 de octubre de 2013

²⁶ "100 días del gobierno de Dilma" op. Cit pp 3

²⁷ ABC, "Primera victoria de la Presidenta de Brasil en el Congreso", <http://www.abc.com.py/edicion-impresa/suplementos/economico/primera-victoria-de-la-presidenta-de-brasil-en-elcongreso-222209.html>, Fecha de consulta 9 de octubre de 2013

de inversión²⁸. Según la agencia, la transición al gobierno de Dilma fue suave y el consenso sobre políticas macroeconómicas responsables continúa bien anclado.

Uno de los mayores desafíos del gobierno de Dilma ha sido su preparación para la Copa Mundial de Fútbol en 2014 donde Brasil será el anfitrión, y de los Juegos Olímpicos de 2016 en Río de Janeiro. Rousseff se comprometió a realizar obras, que incluyen estadios, aeropuertos, carreteras, transporte público, seguridad, urbanización y cadena hotelera.

La primer mandataria se empezó ya a preparar para estos evento tan importantes como muestra de ello fue el nombramiento como ministro de Turismo del diputado Pedro Novais, sin ninguna proyección política, por lo que el tono de las críticas aumento, así como la preocupación por el plazo de finalización.

El ex presidente del Banco Central, Henrique Meirelles, fue confirmado como responsable de la Autoridad Pública Olímpica, organismo que coordinará las obras necesarias para los Juegos Olímpicos de 2016 en Río de Janeiro. Con menos injerencia política, estatal o municipal, Meirelles tendrá como reto garantizar el calendario de obras, evitando desvíos y facturaciones excesivas.

El retraso también es el peor fantasma para las obras del PAC. En Rondonia, las obras de las centrales hidroeléctricas de Jirau y de Rio Madeira están detenidas por la huelga de obreros que denuncian malos tratos.

Para resolver el problema, la presidenta Dilma montó una comisión operativa con cinco ministros: Antônio Palocci de la Casa Civil, Nelson Jobim de Defensa, José Eduardo Cardozo de Justicia, Gilberto Carvalho de la Secretaría General y José Elito Siqueira de Gabinete de Seguridad Institucional y. de la binacional Itaipu. La

²⁸ "Fitch eleva calificación de riesgo a Brasil" El Economista <http://eleconomista.com.mx/mercados-estadisticas/2011/04/04/fitch-eleva-calificacion-riesgo-brasil> fecha de consulta 9 de octubre de 2013

finalidad de la comisión es la construcción de una fábrica que comience a funcionar en 2015.

La situación de la energía brasileña se puso de manifiesto negativamente, cuando siete estados del Nordeste se vieron afectados por un apagón que duró cuatro horas aproximadamente.

Sin embargo, las críticas de los medios a Dilma aparecieron principalmente cuando la compañía minera Vale, privatizada en 1997, cambió de presidente. Roger Agnelli, que dejó la presidencia de la Vale, cargo que ostentaba desde 2001, había sido tratado con hostilidad desde el gobierno de Lula por no enfocar su actuación en la siderurgia y efectuar despidos en la crisis económica. Murilo Ferreira, el nuevo presidente, era el nombre preferido de Dilma origen de las críticas.

Dilma aseguró su prestigio desde el inicio de su administración cuando Brasil recibió en marzo de 2011 la visita del presidente de los Estados Unidos²⁹, quien manifestó su respeto por la aspiración de la diplomacia brasileña a tener un asiento permanente en el Consejo de Seguridad de la ONU. En Río, hizo unas declaraciones ante dos mil personas en el Teatro Municipal. Fue un gran avance en la relación entre ambos países.

La política exterior de Dilma efectuó también otros cambios vistos muy positivamente en todo el mundo. En la ONU, por primera vez, el país votó a favor de una investigación sobre el respeto a los derechos humanos en Irán. Brasil transmitió al mundo una imagen de diplomacia serena y equilibrada.

²⁹ “Dilma Rouseff recibió a Barack Obama” Univision Noticias <http://noticias.univision.com/america-latina/article/2011-03-19/dilma-rouseff-recibio-a-barack#axzz2hoDpGsZM> Fecha de consulta 9 de octubre 2013

La Presidenta visitó China, en su primer viaje internacional de negocios³⁰, con el fin de abrir mercados para los productos brasileños y de asistir a una reunión del BRIC.

A su regreso, reanudó su plan de concentrarse en las primeras acciones de la política exterior de su gobierno en América Latina. Visitó todos los países de América del Sur, comenzó por Chile y Paraguay. De hecho, el primer país que visitó la presidenta fue Argentina. Además de los habituales acuerdos bilaterales en el ámbito económico, su intención es presentar los resultados de la política social de transferencia de renta en Brasil, teniendo el programa Bolsa-Familia como insignia.

Uno de los mayores desafíos de Dilma es establecer una buena relación con la prensa brasileña. Gran parte de la actitud agresiva manifestada contra Lula fue trasladada a la nueva presidenta, en especial por parte del diario *O Globo* y la revista *Veja*.³¹

Es evidente que no se espera un periodismo meramente informativo, pero ambos vehículos optan generalmente por reportajes editorializados donde la crítica al gobierno parece interesar más que el análisis del hecho en sí.

La Presidenta ha trabajado visiblemente para rescatar el clima de respeto y de comprensión que, sin perjuicio de la necesaria independencia periodística, debe caracterizar la convivencia entre el poder público y la prensa en una sociedad democrática. Como se ha mencionado, al inicio de su gestión participó en programas populares de televisión: en Rede TV, y en Rede Globo.

³⁰ “Dilma Rousseff culmina primer intento de achicar desbalance comercial con China” La Gran Epoca <http://www.lagranepoca.com/dilma-rousseff-culmina-primer-intento-de-achicar-desbalance-comercial-con-china>, Fecha de consulta 9 de octubre 2013

³¹ O Globo tercer diario en el ranking nacional, con una tirada media de 278 mil ejemplares diarios y la revista *Veja* es la principal revista semanal del país, con una tirada de 1,2 millones de ejemplares.

A participado más de cerca con los medios para limar asperezas un ejemplo fue cuando pronunció un discurso en la fiesta conmemorativa del 90 aniversario del periódico *Folha de S. Paulo* donde destacó:

*En el Brasil actual, con una democracia tan nueva, todos debemos preferir un millón de veces el sonido de las voces críticas de una prensa libre al silencio de las dictaduras. Una prensa libre, plural y de investigación es imprescindible para un país como el nuestro.*³²

La aprobación de la prensa a Dilma se limita, en la mayoría de las ocasiones, a su estilo personal más discreto y al hecho de que sea poco dada a las cámaras, focos y micrófonos. En este sentido siempre se compara a la presidenta con su antecesor. En otras palabras: cuando la prensa brasileña elogia a Dilma, la mayoría de las veces esos elogios tienen como objetivo atacar Lula.

3.4.1 GABINETE DE GOBIERNO

El gabinete de la presidenta brasileña, Dilma Rousseff, al empezar su periodo de gobierno comenzó con nueve mujeres entre 37 miembros y 15 ministros heredados del Gobierno de Luiz Inácio Lula da Silva o que ya habían ocupado ese cargo en los últimos ocho años.

Los 37 ministros de Rousseff asumieron sus cargos de manera colectiva. Dentro de los más destacados se debe mencionar que el hombre más influyente de los ministros que fue ratificado por Rousseff en el área económica es Guido Mantega, hombre de la mayor confianza de Lula y que seguirá al frente de la cartera de Hacienda.

³² El Mundo.es, "Dilma se distancia de Lula y defiende una 'convivencia civilizada' con la prensa", <http://www.elmundo.es/america/2011/02/22/brasil/1298399357.html>, Fecha de consulta: 9 de octubre de 2013

En el área política destaca el regreso de Antonio Palocci, ex titular de Hacienda, quien vuelve al Gobierno como ministro de la Presidencia, cargo que la propia Dilma usó como catapulta para las elecciones.

La primera crisis política del gobierno de Dilma Rousseff, se da con la salida del ministro más importante de su gabinete Antonio Palocci, acusado de tráfico de influencias, donde se puso a prueba la administración que apenas comenzaba en el poder y que aún no logra consolidarse.

Provocando críticas en la credibilidad del gobierno, pues el ministro en cuestión, el jefe de la Casa Civil, Antonio Palocci, dejó la cartera sin rendir explicaciones que desvirtuaran el cargo de tráfico de influencias que generó su caída.

Palocci, considerado el mayor representante del lulismo en el actual gobierno, no justificó el aumento de su patrimonio en 20 veces desde 2006, al mismo tiempo que ejercía como diputado y gerenciaba la campaña de Dilma. Sólo en 2010, Palocci ganó 20 millones de reales, es decir, cerca de 12 millones de dólares. Sin embargo, el Ministerio Público lo exoneró de rendir cuentas en lo que ha sido interpretado como una maniobra para permitir a Palocci una salida decorosa del gobierno.³³

Para Dilma, las mujeres fueron protagonistas de las pasadas elecciones por lo cual en los ministerios es muy importante que participen más mujeres en los espacios de poder.

³³ El Tiempo.com “La primera gran crisis de Dilma Rousseff” <http://m.eltiempo.com/mundo/latinoamerica/la-primer-gran-crisis-de-dilma-rousseff/9579184>, Fecha de consulta: 29 de septiembre de 2013.

Dentro de sus declaraciones destaca que:

*La igualdad de género tiene que comenzar por la participación de mujeres en el alto escalón del gobierno Tengo esperanzas de que el gobierno dé un salto en la cuestión de género. Que tenga una mayor preocupación por la desigualdad de género así como de otras, como la desigualdad social.*³⁴

La última crisis dentro de su gabinete se da hace poco a causa de las manifestaciones, que llegaron a reunir a más de un millón de personas en varias ciudades de Brasil, pedían más dinero para reformar los sistemas de transporte, educación, salud y penas mayores para políticos y empresarios corruptos. Al descontento popular se suma una situación económica delicada: la economía apenas crece y la inflación alcanzó en junio 6,7% en doce meses, superando el techo de la meta oficial de 6,5%. La popularidad del gobierno de Rousseff, que era récord, cayó ocho puntos a inicios de junio por la inflación y otros 27 tras las protestas.³⁵

Se creía que a partir de este punto tan álgido dentro de su gobierno descartarían a varios ministros y que ella haría cambios a consecuencias de estos sucesos pero ella misma descarto esta situación por lo que su gabinete queda de la siguiente manera.

Jefatura de Gabinete



Foto 61

Fuente: www.google.com/imagenes
(29-09-2013)

Antonio Palocci

Periodo: 1 de enero de 2011 a 7 de junio
de 2011.

³⁴ La Presidenta electa pone género a su gobierno, <http://www.rebelion.org/noticia.php?id=117215>, Fecha de consulta: 29 de septiembre de 2013.

³⁵ El economista, "Rousseff descarta cambios en su gabinete" <http://eleconomista.com.mx/internacional/2013/07/06/rousseff-descarta-cambios-su-gabinete>, Fecha de consulta: 29 de septiembre de 2013.



Foto 62

Fuente: www.google.com/imagenes
(29-09-2013)

Gleisi Hoffman

Periodo: 8 de junio de 2011 a la fecha.

Ministerio de Agricultura, Ganadería y Abastecimiento



Foto 63

Fuente: www.google.com/imagenes
(29-09-2013)

Wagner Rossi

Período: 1 de enero de 2011 a 17 de agosto de 2011

Wagner Rossi PMDB Mendes Ribeiro



Foto 64

Fuente: www.google.com/imagenes
(29-09-2013)

Mendes Ribeiro Filho

Período: 18 de agosto de 2011 a 16 de marzo de 2013



Foto 65

Fuente: www.google.com/imagenes
(29-09-2013)

Antônio Andrade

Período: 17 de marzo de 2013 a la fecha

Ministerio de las Ciudades



Foto 66

Fuente: www.google.com/imagenes
(29-09-2013)

Mário Negromonte

Período: 1 de enero de 2011 a 2 de febrero de 2012



Foto 67

Fuente: www.google.com/imagenes
(29-09-2013)

Aguinaldo Ribeiro

Período: 7 de febrero de 2012 a la fecha.

Ministerio de Defensa



Foto 68

Fuente: www.google.com/imagenes
(29-09-2013)

Nelson Jobim

Período: 1 de enero de 2011 a 4 de agosto de 2011



Foto 69

Fuente: www.google.com/imagenes
(29-09-2013)

Celso Amorim

Período: 4 de agosto de 2011 a la fecha.

Ministerio de Pesca y Acuicultura



Foto 70

Fuente: www.google.com/imagenes
(29-09-2013)

Ideli Salvatti

Período: 1 de enero de 2011 a 10 de junio de 2011.



Foto 71

Fuente: www.google.com/imagenes
(29-09-2013)

Luiz Sérgio Nóbrega de Oliveira

Período: 10 de junio de 2011 a 2 de marzo de 2012



Foto 72

Fuente: www.google.com/imagenes
(29-09-2013)

Marcelo Crivella

Período: 2 de marzo de 2012 a la fecha

Ministerio de las Comunicaciones



Foto 73

Fuente: www.google.com/imagenes
(29-09-2013)

Paulo Bernardo

Período: 1 de enero de 2011 a la fecha.

Ministerio de Turismo



Foto 74

Fuente: www.google.com/imagenes
(29-09-2013)

Pedro Novais

Período: 1º de enero de 2011 a 14 de septiembre de 2011



Foto 75

Fuente: www.google.com/imagenes
(29-09-2013)

Gastão Vieira

Período: 14 de septiembre de 2011 a la fecha.

Ministerio de Salud



Foto 76

Fuente: www.google.com/imagenes
(29-09-2013)

Alexandre Padilha

Período: 1 de enero de 2011 a la fecha.

Ministerio da Integração Nacional



Foto 77

Fuente: www.google.com/imagenes
(29-09-2013)

Fernando Bezerra Coelho

Período: 1 de enero de 2011 a la fecha

Ministerio de Justicia



Foto 78

Fuente: www.google.com/imagenes
(29-09-2013)

José Eduardo Cardozo

Período: 1 de enero de 2011 a la fecha

Ministerio da Seguridad Social



Foto 79

Fuente: www.google.com/imagenes
(29-09-2013)

Garibaldi Alves Filho

Período: 1 de enero de 2011 a la fecha

Ministerio de Medio Ambiente



Foto 79

Fuente: www.google.com/imagenes
(29-09-2013)

Izabella Teixeira

Período: 1 de enero de 2011 a la fecha

Ministerio de Desarrollo, Industria y Comercio Exterior



Foto 80

Fuente: www.google.com/imagenes
(29-09-2013)

Fernando Pimentel

Período: 1 de enero de 2011 a la fecha

Ministerio de Desarrollo Social y Combate al Hambre



Foto 81

Fuente: www.google.com/imagenes
(29-09-2013)

Tereza Campello

Período: 1 de enero de 2011 a la fecha

Ministerio de Educación



Foto 82

Fuente: www.google.com/imagenes
(29-09-2013)

Fernando Haddad

Periodo: 1 de enero de 2011 a 4 de enero de 2012.



Foto 83

Fuente: www.google.com/imagenes
(29-09-2013)

Aloizio Mercadante Oliva

Periodo: 24 de enero de 2012 a la fecha.

Ministerio de Planeamiento, Presupuesto y Gestión



Foto 84

Fuente: www.google.com/imagenes
(29-09-2013)

Miriam Belchior

Período: 1 de enero de 2011 a la fecha

Ministerio de Desarrollo Agrario



Foto 85

Fuente: www.google.com/imagenes
(29-09-2013)

Afonso Florence

Periodo: 1 de enero de 2011 a 14 de marzo de 2012

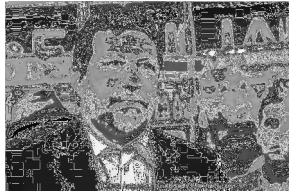

Foto 86

Fuente: www.google.com/imagenes
(29-09-2013)

Pepe Vargas

Periodo: 14 de marzo de 2012 a la fecha.

Ministerio de Minas y Energía



Foto 87

Fuente: www.google.com/imagenes
(29-09-2013)

Edison Lobão

Período: 1 de enero de 2011 a la fecha

Ministerio de los Transportes



Foto 88

Fuente: www.google.com/imagenes
(29-09-2013)

Alfredo Pereira do Nascimento

Periodo: 1 de enero de 2011 a 6 de julio de 2011



Foto 89

Fuente: www.google.com/imagenes
(29-09-2013)

Paulo Sérgio Passos

Periodo: 7 de julio de 2011 a la fecha.

Ministerio de Deportes



Foto 90

Fuente: www.google.com/imagenes
(29-09-2013)

Orlando Silva

Periodo: 1 de enero de 2011 a 26 de octubre de 2011.



Foto 91

Fuente: www.google.com/imagenes
(29-09-2013)

Aldo Rebelo

Periodo: 26 de octubre de 2011 a la fecha.

Ministerio de Cultura



Foto 92

Fuente: www.google.com/imagenes
(29-09-2013)

Ana de Hollanda

Periodo: 1 de enero de 2011 a 13 de septiembre de 2012.



Foto 93

Fuente: www.google.com/imagenes
(29-09-2013)

Marta Suplicy

Periodo: 13 de septiembre de 2012 a la fecha.

Ministerio de Hacienda



Foto 94

Fuente: www.google.com/imagenes
(29-09-2013)

Guido Mantega

Período: 1 de enero de 2011 a la fecha

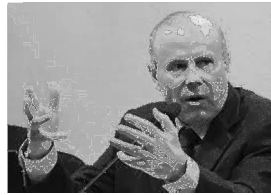
Ministerio de Relaciones Exteriores



Foto 95

Fuente: www.google.com/imagenes
(29-09-2013) (29-09-2013)

Antonio de Aguiar Patriota

Período: 1 de enero de 2011 a la fecha

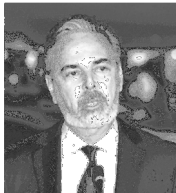
Ministerio de Trabajo y Empleo



Foto 96

Fuente: www.google.com/imagenes
(29-09-2013)

Carlos Lupi

Periodo: 1 de enero de 2011 a 4 de
diciembre de 2011



Foto 97

Fuente: www.google.com/imagenes
(29-09-2013)

Paulo Roberto dos Santos Pinto (interino)

Periodo: 4 de diciembre de 2011 a 30 de
abril de 2012.



Foto 98

Fuente: www.google.com/imagenes
(29-09-2013)

Brizola Neto

Periodo: 30 de abril de 2012 a la fecha

Ministerio de Ciencia, Tecnología e Innovación



Foto 99

Fuente: www.google.com/imagenes
(29-09-2013)

Aloizio Mercadante

Periodo: 1 de enero de 2011 a 24 de enero de 2012



Foto 100

Fuente: www.google.com/imagenes
(29-09-2013)

Marco Antonio Raupp

Periodo: 24 de enero de 2012 a la fecha.

3.4.2 PLANES DE GOBIERNO

Para contrarrestar la fuerte desaceleración del crecimiento y fortalecer la demanda interna, a principios de diciembre 2011 el gobierno brasileño anunció la reducción de determinados impuestos a transacciones financieras, a productos de consumo, la ampliación de beneficios sociales y apoyo adicional a los exportadores³⁶.

³⁶ Centro de Estudios para la Producción “Brasil Informe de Coyuntura” <http://www.industria.gob.ar/wp-content/uploads/2012/12/Informe-de-coyuntura-sobre-Brasil.pdf>, Fecha de consulta: 10 de octubre de 2013.

Además, en el mismo mes el MERCOSUR autorizó una ampliación temporal de la lista de excepciones al arancel externo común.³⁷

En política monetaria y financiera³⁸ se realizó una Modificación del encaje bancario. En febrero de 2010, se anunció que los encajes volverían a sus niveles pre crisis.

Los bancos oficiales redujeron los diferenciales entre los recursos captados y aplicados, como forma de obligar a los bancos privados a hacer lo mismo. Medida terminada: La instrucción de los bancos oficiales para reducir su spread no sigue vigente. Aunque los bancos oficiales aumentaron significativamente su participación en el crédito total durante la crisis, de un tercio a cerca de 50%, esta ha sido decreciendo desde principios de 2011, para apoyar la política de estabilización.

El Banco Nacional de Desarrollo Económico y Social (BNDES), por ejemplo, observó una reducción de 2% en sus préstamos en el primer trimestre de 2011.

Provisión de liquidez en moneda nacional

Consiste en la agilización de operaciones de redescuento. La autorización para adquirir carteras de bancos pequeños y medianos desde septiembre de 2008. Dando la autorización al Banco Central para otorgar préstamos a los bancos con garantía de las carteras de crédito. El Banco Central dejó de realizar estas operaciones especiales desde finales de 2009.

³⁷ Radio Mercosur, "Panorama Mercosur", http://radiomercosur.com/noticias/PANORAMA_MERCO_SUR_PARLASUR_NOTICIAS_3Actualizacion_27_12_2011_2011_12_27/, Fecha de consulta: 10 de octubre de 2013.

³⁸Trigésimo cuarto Periodo de sesiones de la CEPAL "Medidas de política implementadas en América Latina y el Caribe ante las adversidades de la economía internacional, 2008-2012" http://www.eclac.cl/pses34/noticias/documentosdetrabajo/7/47747/2012-575-Medidas_de_politica-BOOK-WEB.pdf Fecha de consulta 10 de octubre de 2013.

El Tesoro autorizó un crédito al Banco Nacional de Desarrollo Económico y Social (BNDES) de 43.730 millones de dólares, por lo que este banco podrá contar con un total de 72.590 millones de dólares durante 2009 para préstamos a empresas.

El Tesoro usará recursos propios y emitirá deuda mobiliaria para obtener esos recursos. La tasa de interés a largo plazo (TJLP) cobrada por este crédito se redujo del 2,5% al 1% en abril de 2009, con lo que disminuyó el costo para el BNDES y las empresas. Asimismo, el BNDES ha anunciado la flexibilización de las reglas de préstamos para inversiones, para capital de trabajo, y la ampliación del financiamiento específico para vehículos de trabajo usados.

Se extendió una línea de crédito adicional del BNDES para los estados de 1.750 millones de dólares. Actualmente Dilma sigue dándole continuidad.

Disminución de impuestos, aumento de subsidios y beneficios tributarios

Los sectores productivos más afectados por la crisis podrán beneficiarse de nuevas reducciones de impuestos y más oferta de recursos.

El gobierno federal y algunos estados han aumentado el plazo para el pago mensual de impuestos, disminuyendo la presión sobre las disponibilidades de caja de las empresas.

Se anunciaron una serie de reducciones tributarias por un valor total de alrededor de 3.670 millones de dólares para impulsar el consumo:

- i) El impuesto a las operaciones financieras se reducirá del 3% al 1.5% para las operaciones de crédito directo al consumidor y la línea de crédito del cheque especial (*overdraft*). Las reducciones del impuesto sobre operaciones financieras fueron revertidas a lo largo de 2010.

ii) Se determinó la reducción temporal, en principio hasta marzo de 2009 y posteriormente extendida por seis meses más hasta septiembre de 2009, del impuesto sobre los productos industrializados que se aplica a los vehículos: para la compra de automóviles de hasta 1.000 centímetros cúbicos de cilindrada, la tasa caerá del 7% al 0%, y para los automóviles de hasta 2.000 centímetros cúbicos de cilindrada, la reducción será del 13% al 6,5% a partir de octubre de 2009 el impuesto se incrementará gradualmente.

A lo largo de 2010, se eliminaron prácticamente todas las reducciones de impuestos o beneficios especiales relacionados a la crisis. Los menores impuestos para automóviles fueron gradualmente eliminados hasta marzo de 2010.

Para camiones, tractores y otros vehículos mayores los incentivos terminaran en diciembre de 2010. La reducción en 40% del impuesto de importación de auto piezas termino en mayo de 2011.

Para bienes de capital, vehículos de transporte y material de construcción, se mantiene la reducción del impuesto sobre productos industrializados hasta diciembre de 2011.

iii) Se revisaron las tablas del impuesto a la renta de las personas físicas y se crearon alícuotas menores 7.55% y 22.5% que favorecen a la clase media, es decir a quienes ganan hasta 875 dólares mensuales.

Provisión de liquidez en moneda extranjera

Se retoman las subastas de canje (*swaps*) destinadas a dar liquidez a los importadores.

Acuerdo entre el banco central y la Reserva Federal de los Estados Unidos sobre un canje de hasta 30.000 millones de dólares por su equivalente en reales.

El Banco Central anunció que está dispuesto a usar hasta 36.000 millones de dólares de las reservas en moneda extranjera para préstamos a empresas con dificultades para refinanciar deudas en el mercado externo.

Aumento de aranceles o restricciones a las Importaciones

El gobierno adoptó una serie de restricciones no arancelarias a las importaciones. Los importadores de 17 sectores tendrán que solicitar una licencia previa para importar.

Los productos más afectados son el trigo, los plásticos, el cobre, el aluminio, el hierro, los bienes de capital, el material eléctrico-electrónico, las autopartes, los automóviles y el material de transporte en general, esta medida fue temporalmente suspendida el 28 de enero de 2009.

El gobierno anunció reforzar los mecanismos de defensa comercial, incluyendo vía una ampliación de las reclamaciones antidumping, de desvío de comercio para evitar cuotas, tarifas y otras prácticas ilegales de comercio. Ha creado un grupo de “inteligencia” con la participación de varios ministerios para identificar y analizar reclamos de competencia desleal.

En diciembre de 2011, el MERCOSUR autorizó sus países miembros a elevar las alícuotas del impuesto de importación por encima del arancel externo común por un máximo de 100 posiciones arancelarias, por un período de hasta 12 meses, con la posibilidad de prórroga de hasta 12 meses adicionales.

Disminución de aranceles Inclusión de 306 productos en la lista de “ex arancelarios”³⁹, beneficiando la adquisición de productos importados en los sectores de bienes de capital, eléctrico, metalúrgico, papel y celulosa, gráfico, médico hospitalario, automotor, eléctrico-electrónico y otros.

Políticas sectoriales para la Vivienda

Creación de una línea de crédito inmobiliario para funcionarios públicos (inclusive funcionarios de empresas públicas y sociedades de economía mixta), como forma de estimular la construcción civil. El Banco del Brasil y la Caja Económica Federal darán crédito inmobiliario a tasas más bajas que las que se aplican en el mercado.

Lanzamiento de un programa habitacional *Minha casa minha vida*, con 8.960 millones de dólares de subsidios del tesoro y un valor total de 14.870 millones de dólares.⁴⁰

El gobierno contrató la producción de más de un millón de viviendas, inició una segunda etapa direccionada a familias de menor ingreso y con la meta de contratar dos millones nuevas viviendas adicionales.

A partir de diciembre 2011, se elevó el precio máximo de viviendas para calificar para tributación preferencial bajo el programa de R\$ 75 mil a R\$ 85 mil.

Pymes

Se creó un fondo de garantía para pymes de hasta 1.750 millones de dólares.

Además, se crearon dos fondos de garantía del Tesoro que administrarán el Banco del Brasil y el BNDES, de 440 millones de dólares en 2009 y 880 millones

³⁹ Mecanismo que reduce temporalmente los aranceles de productos sin similar nacional.

⁴⁰ Idem.

de dólares en 2010, para las operaciones de crédito para micro y pequeñas empresas y para la compra de bienes de capital.

Agropecuaria

Apoyo al sector agrícola de 6.470 millones de dólares: anticipo de recursos por parte del Banco del Brasil de 2.190 millones de dólares; aumento de los recursos que los bancos deben destinar al sector agrícola de 2.410 millones de dólares; aumento de la alícuota del depósito obligatorio sobre ahorro rural del 65% al 70%, lo que equivale a 1.090 millones de dólares.

Uso de las reservas cambiarias para el financiamiento del sector rural por intermedio de las sociedades mercantiles; uso de los recursos de los fondos constitucionales de 220 millones de dólares; ayuda a las cooperativas agropecuarias de 440 millones de dólares, y asignación de recursos del Fondo de Protección del Trabajador (FAT) a la agricultura familiar por 150 millones de dólares.

Industria

Aumento de la capacidad de endeudamiento de PETROBRAS junto al BNDES (5.250 millones de dólares) para asegurar el ritmo de inversiones previstas.

Política laboral

Se anunció la ampliación del seguro de desempleo para trabajadores dimitidos a partir de diciembre de 2008, particularmente para sectores de la economía que en los últimos tres meses han presentado un número extraordinario de despidos respecto de meses anteriores.

Se mantiene el reajuste del salario mínimo anualmente, estimado en más del 12% en 2009.

A partir de agosto de 2011, bajo la nueva política industrial, se reducen las contribuciones patronales sobre salarios para que emplean mano de obra intensiva, como los de confección, calzados, inmuebles y programas de computación. Esta medida se implementa como proyecto piloto hasta 2012.

A partir de agosto de 2011, bajo la nueva política industrial, el gobierno ampliará el programa de apoyo al fortalecimiento de la capacidad de generación de empleo y renta del BNDES, beneficiando a los sectores de autopiezas, muebles y artefactos, entre otros.

Programas sociales

Se mantendrán los gastos del programa Bolsa Familia y las obras del Programa de Aceleración del Crecimiento (PAC).

En junio 2011, el gobierno anunció el plan “*Brasil sem Miséria*” para erradicar la extrema pobreza hasta 2014. Se estima que el plan, por diferentes medidas, pueda beneficiar los 16 millones de personas en estado de extrema pobreza.

El Tesoro ha continuado a aumentar el capital del BNDES a través operaciones de crédito. En 2011 fueron 50 mil millones de reales. Esos recursos se suman a los más de 200 mil millones ya prestados en 2009 y 2010, para que el Banco mantenga la expansión de sus operaciones, en especial para las operaciones de nuevas inversiones.

En diciembre 2011, el gobierno redujo la tasa anual del impuesto sobre el crédito para personas físicas, de 3% a 2.5%.

Cambios en la tasa de política monetaria

El 21 de enero de 2009 el banco central disminuyó 100 puntos básicos su tasa de interés de referencia del 13.75% al 12.75%.

Posteriormente, el 11 de marzo, la tasa fue nuevamente modificada a la baja en 150 puntos básicos y llegó al 11.25%.

El 30 de marzo de 2009 se anunció un nuevo pacto fiscal que prevé una reducción adicional de impuestos de más de 730 millones de dólares. Las principales medidas se refieren al impuesto sobre productos industrializados (IPI).

Además de seguir aplicándose la reducción de este impuesto a los vehículos por seis meses más, hasta septiembre de 2009, se aplicará reducciones impositivas a motocicletas y 30 categorías de material de construcción.

A partir de abril de 2010, el Banco Central empezó a elevar la tasa de interés básica (SELIC), que había caído hasta el 8,75% en septiembre de 2009. En abril se elevó al 9.50%, y hasta el 10.75% en julio, donde permaneció hasta enero de 2011. Con el nuevo gobierno, se continuó la elevación, alcanzando en julio el 12.5%.

A partir de agosto 2011, el Banco Central ha vuelto a reducir paulatinamente la tasa de interés, llegando a un 10.5% en enero de 2012. La tasa de interés a largo plazo TJLP utilizada en los préstamos del BNDES se redujo del 6.25% al 6%. La TJLP, se ha mantenido en 6% desde julio de 2009.

Las tasas de interés de varias operaciones del BNDES se redujeron: del 10,25% al 4.5% las de los créditos destinados a la producción y venta de bienes de capital, y del 10.25% al 7% las de los destinados a la producción y venta de autobuses y

camiones. Asimismo, se extendió el plazo de financiamiento de los préstamos a transportistas, de 84 a 96 meses y se redujo la tasa de interés del 13.5% al 4.5%.

El BNDES ha mantenido las tasas de interés en las operaciones especiales.

A partir de agosto de 2011, bajo la nueva política industrial, serán exonerados del impuesto sobre productos industrializados (IPI) los bienes de capital, materiales de construcción, camiones y vehículos comerciales leves. Esta medida se implementa como proyecto piloto hasta 2012.

Como contraparte de los beneficios al sector automotriz, las ensambladoras se comprometieron a mantener su nivel de empleo.

Asimismo, a la lista de sectores prioritarios de la Superintendencia de Desarrollo de la Amazonia, que se benefician de una exención del impuesto sobre la renta, se agregaron los sectores de papel y celulosa⁴¹, material desechable, juguetes, relojes y material óptico.

Para contrarrestar parcialmente la disminución de la recaudación, se aumentará el impuesto a los cigarrillos a partir de mayo de 2009. El aumento del impuesto a los cigarrillos sigue vigente.

Esas reducciones de impuestos fueron posteriormente extendidas a otros tres o seis meses; el costo fiscal total de esta ampliación asciende a 1.460 millones de dólares.

En octubre de 2009, se reintrodujo el impuesto sobre el ingreso de capitales externos de corto plazo, con una alícuota de 2%, que ha sido incrementada en 2010 y llegando a 6% en el inicio de 2011.

⁴¹ Si cuentan con proyectos de reforestación.

En diciembre 2011, el gobierno redujo los impuestos a las inversiones extranjeras de largo plazo acciones, capital de riesgo, cancelación de recibos de acciones de empresas brasileñas negociados en el exterior un ejemplo: *American Depository Receipts, ADR* de 2% a cero.

También se reduce la alícuota sobre las aplicaciones de no residentes en títulos privados a largo plazo con duración de más de cuatro años.

Financiamiento y apoyo a exportadores

Consiste en el uso de reservas cambiarias para financiar exportaciones mediante la subasta de títulos de bancos que financian el comercio exterior. Los contratos prevén la recompra de esos títulos manteniéndose el nivel actual de las reservas.

El banco central tiene la posibilidad de efectuar préstamos directos a bancos privados en moneda extranjera, exclusivamente destinados a financiar operaciones de comercio exterior.

Prórroga de hasta un año para que los empresarios beneficiados por el régimen de devolución de impuestos (*drawback*) comprueben sus exportaciones. Lo mismo para los empresarios que se benefician de adelantos de contrato de cambio (préstamos a tasas favorables destinados a exportadores).

Asimismo, se ha eliminado el impuesto a la renta para acciones de promoción de exportaciones y se ha anunciado la próxima reglamentación del régimen de devolución de impuestos integrado, que permitirá a los exportadores de bienes primarios descontar el impuesto pagado por materias primas, lo que beneficiará a la agroindustria.

Para contrarrestar los efectos de la valorización cambiaria, el gobierno ha identificado políticas de apoyo a los exportadores, como facilitar el reembolso de impuestos, de posibilitar mejor gestión financiera de los recursos recibidos, etc.

Creación de una línea de crédito especial en el Banco Nacional de Desarrollo Económico y Social (BNDES) para dar garantías a los exportadores. El monto será mayor al límite de 520 millones de dólares en el marco del Programa de financiamiento a las exportaciones (PROEX).

En diciembre 2011, el gobierno anunció la devolución de impuestos para exportadores de productos industrializados, hasta un monto equivalente a 3% de sus ventas.

Se da la creación de un fondo de garantía para la industria naval de 440 millones de dólares, que fue posteriormente ampliado a 2.190 millones de dólares. Mientras se discontinuaron estas operaciones, se podrían retomar en el futuro ya que ahora existe la cobertura legal.

En agosto de 2011, el gobierno lanzó su nueva política industrial para el período 2011-2014, con un enfoque en la innovación y la tecnología.

Entre las medidas destacan:

- i) la exoneración tributaria del IPI para bienes de capital, materiales de construcción, camiones y vehículos comerciales leves;
- ii) la reducción de las contribuciones patronales sobre salarios para los sectores que emplean mano de obra intensiva;
- iii) el margen de preferencia de 25% para las empresas brasileñas en las compras gubernamentales;

iv) la ampliación del programa de apoyo al fortalecimiento de la capacidad de generación de empleo y renta del BNDES.

En diciembre 2011, el gobierno anunció la devolución de impuestos para exportadores de productos industrializados, hasta un monto equivalente a 3% de sus ventas.

Se hace una concesión de un crédito con recursos del Fondo de Protección del Trabajador para las empresas de venta de autos usados, por un valor de hasta 550 millones de dólares.

Se da la ampliación de los poderes del Banco Central para intervenir las instituciones financieras con problemas. Se autoriza al Banco del Brasil y a la Caja Económica Federal a comprar instituciones financieras en dificultades.

También pueden ser adquiridas empresas de seguro y de seguridad social. Medida que se mantiene: El Banco Central mantiene sus nuevos poderes. No obstante, enfrentado con recientes problemas del Banco Panamericano, optó por utilizar mecanismos del mercado, como el Fondo de Garantías de Depósitos-FGDC para colocar los recursos necesarios, cerca de R\$ 3 mil millones, para la continuidad de operaciones de aquel banco.

Anunció de la creación de un Banco de Inversión⁴² en la Caja Económica Federal para comprar acciones de empresas inmobiliarias, y de otros sectores.

Este proceso reemplaza el de capitalización de esas empresas realizado hasta hace poco a través de la emisión de acciones. Medida no realizada: No se creó el Banco de Inversión en la Caja.

⁴² Ese banco tiene recursos iniciales de entre 870 millones de dólares y 1.090 millones de dólares.

En diciembre 2011, el gobierno redujo la tasa anual del impuesto sobre el crédito para personas físicas, de 3% a 2,5%.

En diciembre 2011, el gobierno redujo los impuestos sobre productos de consumo durables (línea blanca) y sobre ciertos alimentos básicos, tanto en lana como acero y papel sintético.

En diciembre 2011, el gobierno anunció la devolución de impuestos para exportadores de productos industrializados, hasta un monto equivalente a 3% de sus ventas.

El gobierno gastará los 6.340 millones de dólares reservados para el Fondo Soberano en proyectos que mantengan la demanda agregada.

Se aprobó un aumento de 4.150 millones de dólares en el apartado inversiones del gobierno, que se sumarán a los 16.570 millones de dólares ya programados.

Se anunció la liberación de 2.500 millones de dólares para inversiones en infraestructura. Estos recursos son financiados por el fondo de garantía por tiempo de servicio (FGTS).

El 4 de febrero de 2007 se anunció la ampliación de recursos para obras del Programa de Aceleración del Crecimiento (PAC) por más 62.140 millones de dólares hasta 2010 y otros 219.600 millones a partir de 2011.

El 90% del primer monto será destinado a tres proyectos: inversiones en Petrobras, construcción de un tren entre Río y São Paulo y un programa de mejora portuaria.

Para 2011, el gobierno empezó un ajuste presupuestario al reducir en 50 mil millones el monto autorizado.

Se ha tomado la decisión de contener gastos corrientes, inclusive con postergación de ingreso de nuevos funcionarios, menores gastos con viajes, etc. Sin embargo, se han preservados los principales programas sociales y proyectos de inversión prioritarios.

El PAC se mantiene, con el lanzamiento de una segunda fase (PAC2) en marzo de 2010 que incorpora más áreas en los ámbitos social y urbano. Las inversiones se dirigen a seis rubros centrales:

- Transportes;
- Energía;
- Cidade Melhor;
- Comunidade Cidadã;
- Minha Casa, Minha Vida; y
- Água e Luz para Todos.

El gobierno hará una campaña publicitaria para estimular el consumo de los recursos en la población.

Se aprobó como fuente de recaudación adicional (unos 1.090 millones de dólares) la venta de los activos de la Red Ferroviaria Federal, que deberían haber sido subastados en 2008.

Se aprobó la creación de un fondo soberano cuyo monto inicial sería un 0,5% del PIB, alrededor de 5.000 millones de dólares.

Con estos recursos, el gobierno intenta dotar al país de un ahorro que permita compensar las oscilaciones económicas en el futuro, así como financiar la internacionalización de empresas brasileñas. Para su financiamiento se emitirán títulos públicos del tesoro nacional. El fondo se creó con la ley 11887 de 2008.

El gobierno anunció que permitirá la renegociación de deudas de las alcaldías con la seguridad social por hasta 20 años, a fin de permitir que las alcaldías en situación de deuda puedan tener acceso a créditos del gobierno federal, sobre todo los recursos vinculados al PAC.

En marzo de 2009 se anunciaron recortes en el gasto público que ascienden a 11.110 millones de dólares. Algunos de los ministerios más afectados son el de justicia, el de deporte y el de turismo.

A partir de agosto de 2011, bajo la nueva política industrial, las empresas brasileñas tendrán un margen de preferencia de 25% en las compras gubernamentales en los procesos de licitación para productos manufacturados y servicios nacionales.

Estas medidas han sido tomadas para paliar los estragos de las recientes crisis financieras y pueden ser cotejadas en la pag de la CEPAL antes citada.

3.5 POLITICA INTERNA

Durante casi ocho años, el gobierno de Lula tuvo profundos cambios económicos en las políticas sociales.⁴³

Este proceso no fue un movimiento solitario de una minoría, contaba con la gran mayoría la sociedad brasileña. Tenía el apoyo de una amplia coalición de partidos el Congreso Nacional y Ejecutivo, contribuyeron al éxito del programa de reforma más amplio que el país haya conocido.

También contó con la participación de trabajadores en activo y sus sindicatos, la empresa y entidades así como segmentos más amplios de la sociedad civil.

⁴³ Los 13 compromisos de Dilma www.dilma13.com.br, Fecha de consulta 10 de octubre de 2013,

Refleja la fuerza de la democracia brasileña, de una democracia con participación popular, que supo combinar la expansión de las libertades y el fortalecimiento de las instituciones públicas.

El gobierno del presidente Lula logró, por primera vez en la historia, articular el crecimiento económico con una fuerte distribución del ingreso y la inclusión social. Cerca de 14.7 millones de empleos formales fueron creados. El desempleo, que alcanzado casi el 12 % de la población económicamente activa en 2002, se redujo a alrededor de 6 %. Por primera vez, el número de trabajadores formales superó a los trabajadores informales.

Más de 36 millones de hombres y mujeres ascendieron a la clase media y 28 millones superaron la condición de pobreza. Este proceso ocurrió sin convulsiones macroeconómicas.

La inflación se mantuvo bajo control: los índices generales de precios, que superaron el 25 % en 2002, se encuentran ahora alrededor de 5 %. La tasa de interés real se redujo de aproximadamente de 20 %, en los gobiernos de Cardoso y Serra, hasta el 6 % en el Gobierno Lula - Dilma.

En relación con el PIB, la deuda pública se redujo de 61 % a 41 % entre 2002 y 2010. Superando la vulnerabilidad externa. Rompió con décadas de dependencia al Fondo Monetario Internacional (FMI). Brasil tiene una acumulación de reservas que exceden \$ 282,000 mdd. En varios campos de la economía, especialmente energía, infraestructura, transporte y logística, vivienda y saneamiento.

Esto sólo fue posible, redefiniendo el papel del Estado en la economía y la brasileña muestra de ello es el Programa de Aceleración del Crecimiento (PAC), Mi Casa y Mi Vida.

Fortalecimiento en las empresas estatales como Petrobras, los Bancos públicos y Eletrobras permite un enlace entre un inductor del capital y el estado. Los resultados del Pre-Sal, resaltar la transformación de Brasil como gran potencia petrolera, tendrá un impacto directo en la industrialización del país, especialmente en el naval, maquinaria, equipo, petroquímica, y contribuir a la formación de un fondo a largo plazo que ampliar las políticas de financiación sociales, educativas, de salud, científicas y derechos tecnológicos y culturales

El crecimiento económico se ha combinado con la preservación del medio ambiente. El éxito para combatir la deforestación, especialmente en el Amazonas, asociada con la zonificación agrícola y el fortalecimiento de una matriz energética renovables son elementos fundamentales de la política.

Por lo tanto, Brasil fue capaz de presentar una propuesta audaz para hacer frente a los problemas relacionados con el cambio climático en la Conferencia de Copenhague.

Las políticas sociales, como Bolsa Familia y la Luz para Todos, junto con la fuerte expansión de crédito (de 24 % a 46,2 % del PIB), la expansión del apoyo a la agricultura familiar, son ejemplos claros que Brasil ha cambiado. Y va a seguir cambiando.

El crecimiento del empleo y la apreciación del salario mínimo, los trabajadores que permiten aumentos por encima de la inflación, así como fortalecer el Seguro Social, ha contribuido por la democratización de las oportunidades de millones de brasileños.

Todo esto condujo a la creación de un gigante mercado para los bienes de consumo y la formación círculo virtuoso que garantiza la expansión sostenida de la economía.

Por lo tanto, Brasil pudo soportar la grave crisis global que comenzó en 2008, y más que eso, estar entre los primeros países en salir de ella. Qué diferencia en relación con lo sucedido en el pasado Durante el gobierno de Cardoso - Serra, en las crisis de México, el sudeste de Asia, Rusia, Brasil se hundió, la carga era para la sociedad civil requiriendo de grandes esfuerzos e inmensos sacrificios.

En el Brasil, de Lula y Dilma, La inclusión social así como, las políticas educativas, son otro elemento importante. La inversión en la educación se duplicó en términos reales con el mandato de Dilma comparado con el período FHC- Serra la creación del salario mínimo, programas nacionales y calificación de profesores fueron claves para iniciar los cambios en la educación de los estados y municipios.

El gobierno ha puesto en marcha 14 nuevas universidades, 124 escuelas y se duplicó el número de plazas en las instituciones federales.

El PROUNI un programa para apoyo a los universitarios a pesar del intento judicial de destruirlo, por los divergentes nacionales ha beneficiado hasta el momento 704.000 estudiantes pobres.

La construcción de 214 nuevas escuelas de formación profesional representa un gran paso en la calificación de la fuerza este es un período de expansión que vive el país y seguirá viviendo.

Un fuerte apoyo se le dio a los deportes y las políticas culturales. Más de 40 mil millones dedicados a la investigación replanteando la posición de Brasil en la comunidad científica.

Sentó las bases para el desarrollo de la innovación tecnológica, indispensable en una sociedad del conocimiento.

A pesar del boicot de la oposición que ha apoyado activamente a la extinción de los principales capitales de financiamiento de la salud .el incremento de los recursos presupuestarios para el sector: de 29 mil millones de reales en 2002 bajo Cardoso, Serra a 63 mil millones de reales en el 2010, para el gobierno de Lula y Dilma.

Estas características permiten el desarrollo nuevos programas, como *Samu, Brasil Sonreír*, Unidades de Cuidados de Emergencia, e hizo posible la ampliación de los equipos del programa de Salud de la Familia, el acceso a medicamentos y Farmacias populares.

A diferencia de otros periodos de la historia brasileña la expansión económica coincidió con la profundización de la democracia. Libertades públicas, especialmente la opinión, de prensa, del ámbito religioso, se han respetado y ampliado. Importantes iniciativas han asegurado la preservación y la expansión de los derechos humanos, esfuerzo que continuará siendo profundizado porque la libertad es un valor fundamental de la democracia.

Más de 70 conferencias nacionales que cubren diferentes áreas de la vida social, permite que millones de brasileños participen en la formulación de las políticas públicas del Gobierno.

Hubo un esfuerzo importante en la reforma y el fortalecimiento del Estado brasileño, a través de la aplicación del programa para la apertura y apreciación del incentivo para transparencia, a través del internet comercial, la reanudación de la planificación, así como la sistémica lucha contra la corrupción por el Procurador General, por la Contraloría General y Policía Federal.

Brasil adopta una apertura al exterior defiende los principios históricos de su diplomacia, respetando la libre determinación de las naciones y la política de no intervención; presionar por una solución negociada de los conflictos con la defensa

de los Derechos Humanos y sobre todo la lucha implacable en la consecución de la paz mundial.

Expande su presencia internacional de lucha contra el hambre, la pobreza global, la promoción de la solidaridad entre los países pobres y el desarrollo, la integración prioriza a América Latina y el fortalecimiento de las relaciones Sur - Sur, especialmente con los países africanos, China y la India.

Al mismo tiempo, mantener la tradicional y sólida relación con los EE.UU y la Unión Europea. Mantenerse fiel a los principios del multilateralismo, ha defendido la reforma de las instituciones internacionales como la ONU, el FMI y el Banco Mundial, así como la relación soberana con los países desarrollados bilateralmente en los casos como el G-20 .

Los brasileños recuperaron la autoestima. No se puede ver a Brasil como un país pequeño, indefenso ante sus retos históricos Dilma tuvo una gran participación en el proceso central experimentado por Brasil en los últimos ocho años. Como Ministro de Minas y Energía, como Ministro Jefe de Estado Mayor así como la coordinación de las principales iniciativas del gobierno de Lula.

Su trayectoria de vida coincide con la lucha contra la dictadura y participó en la construcción de una sólida democracia en su país, su formación intelectual, su presencia en las luchas militantes de los brasileños y su amplia experiencia en la administración municipal, estatal y federal le dan credenciales políticas para continuar y profundizar el trabajo de Lula.

Su gobierno tendrá una amplia base de apoyo entre gobernadores de los estados y una mayoría sólida en el Senado y la Cámara de Representantes.

Dilma está garantizando unir al país, respetando las diferencias políticas, ideológicas, religiosas y culturales de todos los brasileños.

Su pasado y el presente son la garantía de una empresa de un gobierno responsable eficaz e incluyente que en términos prácticos se ha resumido su política interna en los llamados: 13 compromisos de Dilma Rousseff.⁴⁴

1: Ampliar y fortalecer la democracia, política, económica y socialmente.

La democracia es el mayor activo, más allá de un sistema de gobierno es una forma de vida que debe impregnar las relaciones económicas y sociales.

El fortalecimiento de la democracia política, alcanzado en los últimos años, se mantendrá y consolidará por la continuidad de la reforma de Estado, la preservación de la autonomía de poderes fácticos, asegurar sin restricciones la libertad de prensa, de expresión, la libertad religiosa, la profundización del respeto de los Derechos Humanos, el incentivo de la participación popular y la realización de una reforma política que fortalezca las instituciones, acercarse cada vez más a la ciudadanía .

La reforma política se definirá en un amplio diálogo con la sociedad y sus organizaciones .Tendrá como objetivo dar mayor consistencia a la representación popular y los partidos, eliminando las distorsiones que todavía rodean los procesos electorales. La reforma del Estado va a dar más transparencia y permeabilidad a las demandas de la sociedad, así como garantizar eficacia en la lucha contra la corrupción.

2: Crecer, con la expansión de empleo e ingresos, buscando el equilibrio macroeconómico sin vulnerabilidad externa e igualdad regional.

⁴⁴ Dilma Rousseff, oficial, “Los 13 compromisos de Dilma”, www.dilma13.com.br, Fecha de consulta: 16 de septiembre de 2013

Con el gobierno de Dilma se continuará y dará profundidad a las políticas que mantienen, ampliando los niveles de crecimiento alcanzados en años anteriores. Para ello, se incrementó la inversión el ahorro y logros sociales.

El crecimiento no es sostenible sin estabilidad económica, pero la estabilidad no se sostiene sin ningún crecimiento.

La política macroeconómica será consistente con el equilibrio fiscal, con el control de la inflación, con una baja vulnerabilidad un mayor y rápido crecimiento de los sectores más pobres de la población.

De acuerdo con los estados y municipios, se harán cambios fiscales que se complementarán para racionalizar y reducir los efectos sociales de atraso, cambiara la estructura tributaria actual, beneficiando a la producción, así como a las exportaciones.

Por otra parte, la adopción de políticas regionales con especial atención al desarrollo de la Amazonía, Nordeste y Centro-Oeste, uniendo nuevas dinámicas de estas regiones con la fuerza del Sur y Sudeste, conducirán al desarrollo más armonioso del país.

3: Cumplir con un proyecto nacional de desarrollo que aseguran grandes transformaciones productivas y sostenibles para Brasil.

Las políticas industriales, agrícolas, energéticas e infraestructurales serán los instrumentos centrales de esta transformación productiva en el próximo período.

Una Política industrial, fuertemente apoyada en innovación tecnológica, favorecerá el desarrollo armónico de la gran industria con las micros, pequeñas y medianas empresas, que son responsables de la generación de la mayor parte de los puestos de trabajo.

Para estimular y fomentar el espíritu empresarial, se establecerán políticas especiales de impuestos, créditos, medio ambiente, así como el apoyo tecnológico, la cualificación profesional, la expansión de los mercados nacionales e internacionales. Para lograr estos objetivos, será imprescindible la acción del BNDES, Banco do Brasil, el Caixa Economica Federal, el BNB y BASA.

La política agrícola se dará mediante fortalecimiento de la agricultura familiar y la agroindustria. Se procederá a ampliar la reforma agraria en curso, con la expansión de crédito, de apoyo científico y tecnológico mediante organismos como la Embrapa, que apoyara a satisfacer las demandas logísticas que aseguran el abastecimiento y almacenamiento rápido de bajo costo de la producción agrícola, tanto para el mercado interno como para el externo.

La política energética es anticipar las demandas de un país que vive cada vez más un largo período de crecimiento acelerado. Poner énfasis en la producción de energía renovable, la búsqueda de nuevas y limpias fuentes. Brasil continuará la internacionalización de su política energética, especialmente en relación con los países pobres y en desarrollo.

El cambio de la infraestructura, como ha sido tratado en el Programa de Aceleración del Crecimiento, se espera que en PAC2, se eliminen los cuellos de botella que limitan el crecimiento económico, especialmente en el sector ferroviario, de carreteras, puertos, aeropuertos y las condiciones de almacenamiento

Se prestará especial atención a la infraestructura urbana, que afecta directamente en las condiciones de vida de la mayor parte de la población .El saneamiento, transporte, vivienda; serán elementos claves del avance progresivo.

4: Proteger el medio ambiente y garantizar el desarrollo sostenible.

La política ambiental se encargará de que Brasil sea un ejemplo del papel a desempeñar en la construcción de un modelo de desarrollo, mientras que se muestre sostenible e integrador.

Se hará hincapié en continuar con el exitoso programa de lucha contra la deforestación, el fortalecimiento de la protección del ecosistema, especialmente en el Amazonas, Cerrado y Mata Atlántico.

Es esencial para continuar las iniciativas previstas en los Programas de Aceleración del Crecimiento 1 y 2, así como el aumento de la oferta de agua, saneamiento, recolección y tratamiento de la basura en las ciudades brasileñas. Tales iniciativas, junto con los programas de vivienda, la mejora del transporte urbano, es un impacto directo en las condiciones de vida de millones de hombres y mujeres que se concentran en ciudades grandes y medianas.

Para la Política industrial debe tener en cuenta criterios ambientales, El gobierno brasileño está comprometido con el objetivo de presentarse voluntariamente en Copenhague y seguirá defendiendo los foros y políticas internacionales que establecen responsabilidades iguales para todos los países.

5: Erradicar la pobreza extrema y llevar a cabo la reducción de las desigualdades. Promover la igualdad, con el futuro garantizado para los sectores más discriminados de la sociedad.

Además del crecimiento económico, la expansión del empleo e ingresos, la valoración de los ingresos mínimos con el Programa Bolsa Familia continuarán con un papel importante en la inclusión social.

Este programa cubrirá a toda la población de escasos recursos. Además de la mejora de las condiciones de vida de millones de brasileños, tiene un impacto positivo en el crecimiento económico, los programas sociales están reconociendo los derechos de la ciudadanía y bienestar.

Se complementarán las políticas sociales de expansión del empleo, generación de ingresos, el fortalecimiento de la economía solidaria, así como programas de capacitación y de crédito que propicie la actividad empresarial.

Estos movimientos tienen un papel importante, el apoyo a las familias que viven procesos agudos.

Se ampliarán las iniciativas legales y administrativas que, bajo el gobierno de Lula, promovió la igualdad de derechos y oportunidades para las mujeres, los negros, las poblaciones indígenas, personas mayores y para todos los sectores discriminados de la sociedad, ya sea por su condición social, discapacidad, origen étnico, ideas, creencias u orientación sexual.

A través de las políticas públicas, todos estos sectores se beneficiarán de la protección del Estado, a fin de mejorar las condiciones de vida.

Erradicación de la pobreza no sólo se beneficiará a los pobres, sino a toda la sociedad.

6: El gobierno de Dilma será de todos los hombres y mujeres, dará especial atención a los trabajadores

El gobierno de Dilma presta especial atención al acceso al trabajo formal de los hombres y mujeres especialmente de los jóvenes y los segmentos más discriminados de la sociedad

Ampliará el programa de apoyo a la inclusión de los jóvenes al mercado de trabajo y dará alternativas para la inserción en el programa de beneficiarios de Bolsa Familia, protegerá el empleo, los ingresos de los trabajadores, combatirá todas las formas de trabajo infantil, precario y degradante especialmente manifestaciones residuales de mano de obra esclava, promover las relaciones y condiciones de trabajo saludable calificado por la Organización Internacional del Trabajo (OIT) mantendrá el diálogo permanente con los sindicatos para definir las políticas laborales generales.

En el campo, en la ciudad, las políticas de vivienda, saneamiento, transporte, educación y salud contribuirán a mejorar las condiciones de vida de los trabajadores.

7: Asegurar la educación para la igualdad social, la ciudadanía y el desarrollo.

Se garantizará a los brasileños en especial a los jóvenes, el acceso a una escuela de calidad que combinan la capacitación y la formación para el trabajo.

El gobierno de Dilma ampliara y mejorara la educación pública y se hará cargo de la educación desde preescolar hasta después de la Graduación.

En sus funciones específicas, seguirá ampliando y cualificación de educación superior. Más universidades públicas, más campus, más extensiones universitarias para asegurar la ampliación de la matrícula. Más fondos para estimular la investigación y fortalecimiento del posgrado, que se ampliará a todos los regiones del país.

La experiencia de PROUNI se incrementará, lo que permite que más estudiantes de bajos ingresos se inscriban a la universidad. El proyecto de construcción de Instituciones Federales de Educación Tecnológica (IFET) más amplió.

Las ciudades polo o con más de 50 000 habitantes tendrán al menos una escuela técnica .El estándar nacional para los profesores, que en ultimas fechas están agresivos por algunas reformas que están viviendo con el gobierno de la Presidenta. Programas nacionales de formación de docentes, permitirá la cooperación con los estados y municipios para lograr estándares educativos de calidad en todas los niveles. El Gobierno Federal asumirá la responsabilidad de la creación de 6.000 guarderías y centros de educación preescolar y 10 000 escuelas deportivas.

Se establecerá un vínculo entre las políticas educativas, deportivas y culturales. Una amplia movilización de los poderes federales, de la sociedad civil y tendrá como objetivo la erradicación del analfabetismo.

8: Convertir a Brasil en potencia científica y tecnológica.

Continuando con los programas del fortalecimiento de la investigación científica y tecnológica en curso, el gobierno de Dilma ampliara recursos para la investigación y el desarrollo.

Incrementará sustancialmente el número de becas que se ofrecen. Hará hincapié en formación de ingenieros y la expansión de registro de patentes.

Se dará prioridad a la investigación en biotecnología, la nanotecnología, robótica, nuevos materiales, tecnología de la información y comunicación, la salud, la producción de productos farmacéuticos, los biocombustibles, las energías renovables, la agricultura, biodiversidad, en las zonas Amazonas y las zonas semiáridas, en los recursos marinos, en las áreas; nuclear y espacial.

La inclusión digital será importante, la extensión de la banda ancha para todo el país, en particular para escuelas.

Estas iniciativas permitirán a Brasil, construir una sociedad del conocimiento para responder mejor a los desafíos del siglo XXI.

9: Universalizar la salud y garantizar la calidad de la atención del Sistema Único de Salud.

La preocupación fundamental, en el gobierno de Dilma es la mejora del Sistema Único de Salud (Samu), sus mecanismos de gestión, supervisión y control de calidad de servicios. Será seguido de políticas públicas para ampliar el Samu, el Programa Brasil Sonríe, las Farmacias Populares, la expansión del Programa de Salud Familiar y el despliegue de las unidades Atención de emergencia (UPA) y policlínicos.

Otras iniciativas fueron responsables de una mejora significativa de los indicadores sociales, tales como la reducción de la mortalidad infantil y la disminución de enfermedades y epidemias.

Estas acciones se complementarán con una política de reestructuración de la atención hospitalaria. Habrá una atención especial a los programas de salud mental, especialmente en el tratamiento el alcoholismo, la cocaína, crack y otros fármacos que afectan especialmente a la juventud.

También, se ofrecerán medicamentos gratuitos contra la hipertensión y la diabetes así como el desarrollo de los programas nacionales de prevención del cáncer, la rehabilitación de las personas con discapacidad y el cuidado de los ancianos. El trabajo de la salud y la prevención de los accidentes tienen un lugar prominente en las políticas gubernamentales.

10: Brindar a las ciudades, vivienda, saneamiento, transporte y una vida digna y segura para los brasileños.

La vivienda tiene diferentes programas como Mi Casa, Mi Vida, se ampliara para la construcción de dos millones de viviendas. Dará mayor democratización al acceso de tierra urbana y regularización de la propiedad bajo los estatutos que rige la ley, así como poner énfasis en el saneamiento universal al igual que el esfuerzo y el apoyo a la gestión integral de residuos sólidos.

El programa nacional de defensa urbana tendrá por objeto prevenir los desastres ambientales. En el mismo sentido, las medidas adoptadas promoverán mejoras en las condiciones ambientales de las ciudades.

Se dará continuidad principalmente a través del Programa de Aceleración del Crecimiento, el programa tiene como objetivo dotar a las ciudades de transporte público eficiente, con especial énfasis en la continua expansión de subterráneos para evitar las grandes aglomeraciones humanas.

Será fundamental la reducción de accidentes de tránsito, que producen anualmente la pérdida de decenas de miles de muertos, discapacitados y daños materiales.

11: La valoración de la cultura nacional, el diálogo con otras culturas, democratizar los bienes culturales y promover la democratización de la comunicación.

Continuando con el cambio de política cultura de los últimos ocho años, el gobierno de Dilma favorecerá la democratización de la identidad cultural, la valoración de la diversidad nacional y cultural.

El debate plural de ideas, alienta a fortalecer la democracia, contribuir a la dimensión cultural de la ciudadanía. La comunicación se verá favorecida, libre y plural, capaz de reflejar las diferentes expresiones de la sociedad brasileña.

El modelo de difusión de la televisión brasileña, combinada con el avance de tecnologías como la norma de TV Digital adoptada en el Brasil, el Internet, entre otros. Ayudará a ampliar el acceso a los medios de comunicación la información y la comunicación.

Se enfocara en fortalecer la Cultura Nacional para permitir una mayor presencia de las iniciativas en nuestras ciudades, en especial para los jóvenes. La memoria histórico-cultural y nacional se les dará el lugar que merecen.

El gobierno de Dilma va a fortalecer la presencia de Brasil en el mundo cultural promoviendo el diálogo con otras culturas. Habrá una fuerte conexión entre la política cultural y la política educativa.

El Ministerio de Cultura propondrá iniciativas para fortalecer la industria audiovisual nacional y regional para la coordinación con otros artistas con la participación de productores especialmente con los países del Sur. Se mejorarán los mecanismos de financiamiento para las comunidades culturales.

12: Garantizar la seguridad de los ciudadanos y la lucha contra el crimen organizado.

El gobierno de Rousseff se enfrentará al crimen organizado y la delincuencia común, consolidando el cambio del paradigma de la seguridad pública, iniciando por el Ministerio de Justicia por medio del Programa Nacional Seguridad Pública y Ciudadanía (Pronasci).

La puesta en práctica de programas sociales se centra en los jóvenes y la movilización de la sociedad. Para garantizar el éxito de la política de seguridad, seguirá la profundización de la nueva relación federativa.

Este ámbito, coordinara las acciones con los estados y municipios, el Estado implementara un programa de policía de formación integral, así como un Fondo de entrenamiento para el fortalecimiento de un nuevo modelo de actuación policial.

Ampliará por lo tanto, los Territorios de la Paz, con una policía de proximidad proyectos de urbanización en las zonas de mayor conflicto y programas sociales de salud para los jóvenes consumidores de drogas, impidiendo el aumento del uso las drogas en las grandes ciudades. Integrará los sistemas de información de seguridad profesionalizando el desarrollo de la inteligencia policial con tecnología de vanguardia. Reforzará el trabajo de la Policía Federal de Carreteras, capacitándola cada vez más para reducir la inseguridad en los caminos.

Continuar los esfuerzos para cambiar las leyes procesales penales y una reforma radical del sistema penitenciario. La Policía Federal y la Fuerza Nacional de Seguridad Pública serán fortalecidas para combatir la delincuencia organizada, prestando especial atención a la lucha contra el lavado de dinero.

La Policía Federal y Fuerzas Armadas intensifican el control y defensa de las fronteras para evitar el tráfico de drogas y armas.

13: Defender la soberanía nacional. Para una presencia activa y orgullosa de Brasil en el mundo.

Tomando en cuenta la actual situación de Brasil es menester la proyección de multilateralismo como política de Estado y es así que se han podido conseguir los escaños de un abundante protagonismo regional e internacional. La política exterior del gobierno de Dilma pondrá especial énfasis en los procesos de integración suramericana y latinoamericana así como la cooperación Sur-Sur (BRIC, IBSA) y la solidaridad con los países más pobres y en desarrollo .Se conservarán y ampliarán las asociaciones tradicionales.

La política exterior será herramienta importante para aumentar la diversificación geográfica del comercio exterior y ampliar las inversiones y complementación productiva.

En Brasil se mantienen fieles a los principios de no intervención, la defensa de Derechos Humanos, la lucha por la paz mundial y el desarme.

Continuar defendiendo la construcción de un mundo multilateral y la democratización de las organizaciones internacionales como la ONU, el FMI y el Banco Mundial.

Brasil continuará manteniendo el ámbito bilateral o multilateral, como el G-20, un dialogo constructivo y soberano con los países desarrollados y en desarrollo. La consolidación y la aplicación la nueva política de defensa , en términos de Estrategia Nacional , aprobada en 2009 , será acompañado por el reequipamiento de las Fuerzas Armadas insertadas al Ministerio de Defensa que inicio en el mandato pasado.

3.6 POLITICA EXTERNA

Con la posesión del mandato presidencial por parte de Dilma Rousseff en diciembre del 2010 la primera mujer en ocupar la silla presidencial en esta nación pretende dar continuidad a la ruta trazada en materia de política exterior.

A pesar de los diferentes regímenes que han gobernado esta nación sudamericana el avance y continuidad, así como la congruencia y fidelidad de sus estatutos de política exterior han mantenido ciertos rasgos de continuidad, integración y proyección, tanto regional como global.

Prueba de ellos son la apertura y defensa del multilateralismo en el escenario internacional, así como el fomento al cooperativismo internacional.

Es así que el actual Gobierno de la presidenta Dilma Rousseff empeñara esfuerzos para dar continuidad a las políticas implementadas por sus antecesores y mejorar aquellos puntos primordiales en su agenda exterior.

Poco tiempo después de asumir el cargo la mandataria brasileña, la política exterior ha intensificado su dimensión multilateral, variado parcialmente su orientación suprarregional, incrementado su perfil interamericano, potenciado su inserción en el cono sur y otorgado a la relación con los vecinos un mayor perfil de seguridad.

Este conjunto de hechos pareciera marcar un cambio sustantivo en la orientación externa de esa potencia emergente. Esta conclusión podría ser, sin embargo, apresurada. Pero si no lo fuera, ésta no provendría de los lineamientos generales de esa política sino de la audacia que la nueva Jefa de Estado y el Canciller Antonio Patriota están imprimiendo a la proyección de los intereses nacionales brasileños.

En efecto, si, como estaba previsto, éstos se mantienen lo que está cambiando es su condicionamiento ideológico al margen del tono de su instrumentación. A esa alteración podría denominarse un cambio sustancial aunque dentro del marco de la continuidad programática de la proyección externa brasileña.

Ello implica que el nuevo gobierno brasileño no sólo ha dejado atrás la influencia del asesor principal del ex -Presidente Luis Lula da Silva en la materia, el funcionario del PT Marco Aurelio García sino que ha cancelado el influyente punto de vista de ese asesor.

El elemento más notorio de este cambio es la variación de la relación con Irán. Ésta es hoy tratada en términos liberales definidos en torno de los derechos humanos.

Con ello la política exterior brasileña podría estar dejando de ser sólo una función del incremento de la influencia de la potencia emergente, de la apertura de escenarios de proyección y de su aspiración multipolar.

En efecto, el nuevo gobierno brasileño no sólo ha condenado la violación de los derechos humanos por el gobierno iraní, especialmente en el caso del tratamiento de la mujer, sino que ha organizado una nueva aproximación a Israel reconociendo explícitamente la barbarie del Holocausto en claro contraste con Irán que niega ese hecho catastrófico.

Sin embargo, en relación al Medio Oriente hay también en la gestión de la Presidenta Rousseff evidentes elementos de continuidad.

El más notorio es el avance de la relación con el Estado palestino después de su peculiar reconocimiento: éste ya ha empezado a construir en Brasilia la embajada respectiva⁴⁵.

Pero si la variación estratégica en relación a Irán es importante en el marco de la tendencia al cambio de orden que emerge en el Medio Oriente, quizás lo sea más la “nueva” relación que se ha empezado a tejer con Estados Unidos⁴⁶.

Demeritada ésta por el ambiguo cuestionamiento brasileño al ALCA, Brasil no favoreció el esquema pero copresidió el proceso su frustrada organización, por la vocación excluyente de algunos fundadores de la nueva organización suramericana y por la divergencia de intereses primarios que conciernen al uso de

⁴⁵ Americaeconomia “Brasil tendrá la primera embajada palestina en América” <http://www.americaeconomia.com/politica-sociedad/politica/brasil-tendra-la-primera-embajada-palestina-en-america>, Fecha de consulta 11 de octubre de 2013

⁴⁶ Visita de Obama a América Latina: Redefinición de las relaciones entre EE.UU. y Brasil <http://www.brookings.edu/es/research/opinions/2011/03/15-brazil-us-aramayo-pereira> y www.brookings.edu, Fecha de consulta 11 de octubre de 2013

la fuerza por la primera potencia, esa relación empezó a recuperar vitalidad con la vinculación energética

Esa iniciativa renovadora que continuó con la visita del Presidente Lula a Estados Unidos y con el reconocimiento del Brasil como líder regional por miembros de la Casa de Representantes fue potenciada por el reciente anuncio del Presidente Obama de realizar una visita al Brasil en gira de evidentes características selectivas que comprenderá a El Salvador y Chile.

Las autoridades brasileñas han respondido que, en ese marco, desean iniciar una nueva etapa en la relación histórica con Estados Unidos esta potencia fue socio principal del Brasil especialmente en la primera mitad del siglo XX cuando ambos estados estimularon el panamericanismo en el Hemisferio.

Si bien esta aproximación comprende, en principio, sólo la relación bilateral, el establecimiento de una agenda compleja y renovada entre las mayores potencias americanas ciertamente tiene el potencial de sentar los fundamentos de la renovación de la hoy decaída relación interamericana.

Especialmente si ésta comprende, intereses primarios de proyección global como los monetarios, los de defensa y los vinculados a una nueva arquitectura del sistema económico global.

En relación a los primeros el Secretario de Estado estadounidense Timothy Geithner ha expresado en Brasil el interés de su gobierno de cooperar con la potencia emergente en enmendar el impacto que el incremento y reorientación de los flujos financieros ha causado en el sistema monetario brasileño.⁴⁷

⁴⁷Contexto.org, “Política exterior brasileña: cambio de principios dentro de un programa de continuidad”, <http://www.contexto.org/docs/2011/edit15.html>, Fecha de consulta: de 14 de octubre de 2013.

Sobre el particular la autoridad norteamericana ha propuesto una cercana cooperación con el Brasil para coordinar posiciones dentro del G20 en lugar de patrocinar la adopción de medidas aisladas y singulares por la potencia suramericana.

Aunque la autoridad monetaria brasileña reconoce que parte del problema está vinculado a la sobrevaluación del yuan (moneda China) y Estados Unidos desea que el Brasil contribuya a plantear el tema, las autoridades de este país han aclarado, con alguna demora, que no participarán en una denuncia singular este asunto, sin embargo, será tratado en la visita de la Presidenta Rousseff a China en abril próximo⁴⁸.

Esa posición se inscribe en la disposición inicial brasileña a denunciar en los foros internacionales incluyendo la OMC, la manipulación monetaria como factor distorsionante del mercado.

Tal disposición ya se ha expresado con la denuncia brasileña de una guerra monetaria en curso generada por devaluaciones competitivas.

De ellas Brasil ha responsabilizado, entre otros, a Estados Unidos en tanto que sus políticas de estímulo monetario contribuyen deliberadamente, a su criterio, a la devaluación del dólar (40% en un año) afectando importantemente la balanza comercial bilateral con el Brasil y el valor de las reservas brasileñas de aproximadamente US\$ 250 mil millones aproximadamente⁴⁹.

Y si la cooperación monetaria ad hoc entre Brasil y Estados Unidos es posible, el sector defensa ha renovado el horizonte de oportunidades bilaterales con la

⁴⁸ Americaeconomia “Dilma Rousseff discutirá la subvaluación del yuan en visita a China” <http://www.americaeconomia.com/economia-mercados/finanzas/dilma-rousseff-discutira-la-subvaluacion-del-yuan-en-visita-china>, Fecha de consulta 10 de octubre de 2013

⁴⁹ “Reservas internacionales brasileñas alcanzan los 250 mil millones de dólares” <http://www.radiomundial.com.ve/node/178999> y <http://www.radiomundial.com.ve>, Fecha de consulta: 11 de octubre de 2013

disposición de la Presidenta Rousseff a revisar el plan de compras de armamento heredada del gobierno anterior.

En efecto, Brasil no sólo revisará lo que gastará en la adquisición de aviones de guerra, barcos de superficie y submarinos sino sus preferencias iniciales. Si el gobierno del Presidente Lula había mostrado proclividad por la adquisición de aviones Rafale de la Dassault francesa, la Presidenta Rousseff y su Ministro de Defensa Nelson Jobim han anunciado que considerarán la propuesta del F-18 de la Boeing norteamericana en la medida en que ésta implique transferencia efectiva de tecnología⁵⁰.

La decisión correspondiente aún no se ha tomado, pero, se ha reabierto el ámbito de selección brasileña (que incluye, además del Rafale, al Gripen de la Saab sueca).

Más allá de lo que ocurra con las compras de armamento marítimo, el renovado interés brasileño por los F-18 puede tener un impacto estratégico mayor en la región de largo plazo marcando una tendencia en el aprovisionamiento militar del área teniendo en cuenta que Chile ha adquirido una importante flota de ese tipo de aviones.

Por lo demás, la presencia estadounidense en Suramérica se incrementaría notablemente mediante su arraigo tecnológico otorgando quizás un nuevo contenido al acuerdo militar brasileño-norteamericano renovado el año pasado después de lustros y de la visita de autoridades brasileñas al Departamento de Defensa para evaluar, en el 2008, la creación del Consejo Suramericano de Defensa y la renovación de la IV Flota norteamericana.

⁵⁰ Infobae “Brasil Suspende la Compra de aviones de Guerra”, <http://www.infobae.com/2012/08/10/1056035-brasil-suspende-la-compra-aviones-guerra>, Fecha de consulta 11 de octubre de 2013

A calificar la “nueva” relación brasileño-norteamericana contribuye la naturaleza del intercambio comercial entre las dos potencias hemisféricas.

Ésta difiere sustancialmente de la que mantiene el resto de la región con Estados Unidos. Aunque las exportaciones brasileñas a Estados Unidos son más importantes para el Brasil que para Estados Unidos en términos de participación en los respectivos mercados, las exportaciones brasileñas a Estados Unidos giran en torno al 15% del total, mientras que las norteamericanas al Brasil bordean el 2% del total estadounidense, la naturaleza de los intercambios está marcada por la exportación de bienes de capital o con alto valor agregado.

Este vínculo se incrementará y adquirirá nuevo valor cuando las inmensas reservas petroleras brasileñas en la cuenca del Atlántico empiecen a exportarse, quizás transformadas en gasolinas, también a Estados Unidos disminuyendo la dependencia petrolera de esa potencia de las importaciones del Medio Oriente.

El replanteamiento del vínculo con Estados Unidos ha sido, sin embargo, posterior a la reiterada expresión de voluntad brasileña de mejorar la relación con Argentina. Siguiendo la tradición reciente, fundada en la aproximación bilateral de 1985, el primer viaje oficial de la Presidenta de Brasil fue a Argentina⁵¹.

El propósito del mismo fue el de reconfirmar ese vínculo como lo principal, para el buen funcionamiento del MERCOSUR y para la organización de Suramérica desde la perspectiva brasileña.

Éste se expresó, quizás con exceso de retórica, en la necesidad de generar políticas conjuntas para fundamentar el desarrollo regional. A su vez, éstas deberían basarse en la construcción de un polo de desarrollo argentino-brasileño y en una mayor integración bilateral.

⁵¹ “Dilma viaja a Argentina en su primera visita al extranjero como presidenta” <http://www.elmundo.es/america/2011/01/31/argentina/1296483566.html> y <http://www.elmundo.es> , Fecha de consulta 11 de octubre de 2013.

Ese planteamiento, que tiene raíces en ciertos mercados de escala sectoriales como el automotriz, estuvo, sin embargo, fuertemente influenciado por la necesidad brasileña de responder a quejas argentinas sobre desbalance comercial. Argentina ha pasado de ser superavitaria en el comercio con Brasil a ser deficitaria en el orden de los US\$ 4100 millones⁵².

Tal situación, que se ha producido a pesar de la apreciación del real, genera incertidumbre adicional en Argentina por el riesgo de una eventual depreciación de esa moneda una medida que, sin embargo, Brasil ya ha anunciado que no adoptará.

En ese marco, Brasil y Argentina han acordado estudiar la posibilidad de realizar exportaciones conjuntas, el incremento de compras brasileñas de productos argentinos, la mejor supervisión del comercio bilateral y el patrocinio de una mayor coordinación empresarial entre otros acuerdos (que incluyen el ámbito nuclear).

Adicionalmente, Brasil ha tomado decisiones estratégicamente costosas (p.e. denegar la entrada a puerto de un buque de guerra británico proveniente de las islas Malvinas) y de intermediación multilateral a favor de Argentina (p.e., impedir la adopción de medidas del FMI contra este país derivadas de la opacidad de la información que proporciona el gobierno argentino a ese organismo multilateral especialmente en el campo de la inflación).

De otro lado, con el resto de los vecinos, específicamente los amazónicos, Brasil ha decidido adoptar una nueva política de seguridad fronteriza. Ésta (el Sistema Integrado de Vigilancia Fronteriza) dispondrá, por etapas, de radares de última generación, aviones no tripulados y mayor vigilancia en tierra.

⁵² “El déficit comercial con Brasil aumentó 20% en 2011, a US\$ 4.242 millones” <http://noticias.terra.com.ar/el-deficit-comercial-con-brasil-aumento-20-en-2011-a-us-4242-millones, fcc0b5d3bfc05310VgnVCM300009af154d0RCRD.html> y <http://noticias.terra.com.ar>; Fecha de consulta 11 de octubre de 2013

Ésta última se realizará mediante el incremento de 21 a 49 “Pelotones Especiales de Frontera” y con el concurso de vehículos blindados ad hoc.

El programa, que podría bordear los US\$ 6 mil millones, también forma parte del proceso de modernización de las fuerzas armadas brasileñas y se fundamenta en el incremento de la vulnerabilidad fronteriza en la cuenca amazónica (el tránsito de fuerzas irregulares ha sido una realidad en el área mientras que el flujo de droga a las ciudades brasileñas –especialmente de origen boliviano- es una amenaza real y presente). El reforzamiento de la seguridad fronteriza probablemente requerirá de una mayor cooperación con los países vecinos.

Al respecto debe recordarse que Brasil tiene 10 fronteras internacionales y que la buena relación con sus vecinos es la base de la consolidación del escenario suramericano como plataforma de proyección global.

En la perspectiva brasileña, por tanto, esta política está también destinada a clarificar la integración regional y sería, en consecuencia, funcional al mejoramiento de su inserción extra-regional.

En ese marco se inscribe la convocatoria, a principios de febrero, del Grupo de los 4 (Brasil, India, Alemania y Japón), una entidad informal creada para fortalecer y viabilizar el interés de sus miembros en la reforma del Consejo de Seguridad ampliando en él el número de los miembros permanentes y no permanentes.

En efecto, el Canciller Antonio Patriota no ha perdido el tiempo en organizar, a nivel de cancilleres y apenas a un mes del cambio de gobierno, una reunión del esa agrupación.

De esta forma, el interés primario brasileño que se fundamenta en la necesidad de plasmar regionalmente las realidades del cambio sustancial del sistema internacional, se ha reiterado, pero esta vez marcando un claro rumbo de

continuidad en la política exterior brasileña. Lo nuevo acá, es la rapidez con que la reunión se ha realizado y el alto perfil y el fuerte nivel de cohesión logrado por los participantes.

Si el impulso político y de seguridad del G4 supera o no al que éstos puedan articular en el G20 cuya agenda ya no es exclusivamente económica como lo reitera la reunión que se celebra en París⁵³ está por verse.

Pero si el empuje renovador brasileño ayuda a lograr un resultado en este campo antes de que culmine el gobierno de la Presidenta Rousseff el cambio de la política exterior brasileña se medirá por el resultado de una política de continuidad y no sólo por la variación del enfoque ideológico.

⁵³ Rfi español “Primera reunión del G20 en París bajo presidencia francesa” <http://www.espanol.rfi.fr/economia/20110218-primera-reunion-del-g20-en-paris-bajo-presidencia-francesa> , Fecha de consulta 11 de octubre de 2013



Capítulo 4. Análisis Comparativo de los Gobiernos: de Kirchner y de Rousseff

CAPÍTULO 4. ANÁLISIS COMPARATIVO DE LOS GOBIERNOS: DE KIRCHNER Y DE ROUSSEFF

“Nada importante puede venir del Sur”

HENRY KISSINGER.¹

La relaciones emprendidas entre estas dos naciones han estado marcadas por la coyuntura espacio-temporal que han tocada surcar a los distintos mandatarios: es sin embargo, menester resaltar que el modelo que los brasileños han trabajado, obedece a un cumulo de factores interno políticos expresado en el pragmatismo político es decir un trabajo paulatino desarrollado en los diferentes regímenes dando así la continuidad necesaria para que hoy en día gocen de un liderazgo natural no solo en la región sino con la idea de cooperación sur-sur donde rompe con el esquema tradicional realista estado céntrico unipolar.

Por otro lado Argentina ha sufrido los embates de la apatía política interna al no definir su política exterior y solo resaltar los intereses momentáneos sin miras amplias a futuro, lo cual se ve reflejado en el ámbito internacional al perder protagonismo e inserción regional y depreciar así su participación a nivel global.

4.1 RELACIONES BILATERALES

La cercanía no solo física que ahora une a estas dos naciones no siempre fue como la conocemos ahora como todo ente vivo estas dos naciones han tenido cambios, acuerdos desacuerdos y evoluciones a través del tiempo y su historia; sin embargo, es primicia concretar la relación bilateral hasta bien entrado el siglo XX a mediados de los años 80's no solo por ser el periodo de acercamiento más

¹ Kissinger, Henry, “*La diplomacia*”, Ed. Fondo De Cultura Economica, México, 2001 pp. 919.

contundente y sostenido, pero el motivo principal es sin duda el régimen democrático que ambas naciones alcanzan después de los regímenes militares obtenidos a través de golpes de estado y es aquí cuando ambas naciones se pronuncian a favor de la democracia con la manifestación de sus nuevas cartas magnas que actualmente los rigen.

Este proceso de acercamiento es claro y contundente entre Argentina y Brasil se da principalmente alrededor de temas económicos y comerciales. Asimismo, la rivalidad entre estos dos Estados da un giro en torno a lo político y lo geopolítico, básicamente por el control de la Cuenca del Plata y el liderazgo de América del Sur.

Esta rivalidad encontró su punto álgido durante los regímenes militares y tuvo desahogo durante los regímenes democráticos, por eso mismo, durante los periodos de Vargas en Brasil y Perón en Argentina afloran intenciones casi estériles de acercamiento y consolidación regional económica, mediante un eventual acuerdo de cooperación.

Logran estrechar lazos, Brasil ratifica su apoyo a Argentina cuando se suscita el reclamo de las Malvinas. Esta etapa de acercamiento gradual y sostenido en materia económica, de cooperación y apoyo político culmina el 26 de Marzo de 1991² con la firma del Tratado de Asunción dando así el nacimiento del Mercado Común del Sur (MERCOSUR) durante los gobiernos de los presidentes Raúl Alfonsín y José Sarney.

Desde el inicio el MERCOSUR propuso grandes transformaciones en la región en general y entre estos dos estados en lo particular, cambiando su rivalidad histórica por la sociedad comercial.

² Peixoto Juliana y Loza Jorgelina, "La relación Argentina – Brasil: entre la administración de conflictos y las políticas de cooperación", Revista Estudios N° 18 Centro de Estudios Avanzados Universidad Nacional de Córdoba, 2005, pp. 2.

Fomentando el entendimiento mutuo a pasar de momentos críticos, como fueron los años 90's, década de divergencia en materia de política exterior de ambas naciones; sin embargo, el MERCOSUR continuo con su crecimiento y la visión de uno y otro no obstaculizo el desenvolvimiento del último. Mostrando la cierta autonomía paulatina de los distintos actores económicos y sociales, nacionales y subnacionales que participan en el proceso y que desarrollan sus propias influencias.

Aún así los problemas a superar entra estas dos naciones es basto y dinámico por el cual autores como Tussie y Vázquez lo llama "enfoque de condominio"³. Los gobiernos han avanzado en la identificación de amenazas y problemas comunes diseñando herramientas políticas para confrontar los problemas dados aunado al temor de perder autonomía.

Se plantean rubros principales en la relación bilateral que si bien surgieron desde hace mucho tiempo es hasta épocas recientes cuando existe la voluntad política de apalear estos desafíos de la agenda bilateral: Zonas fronterizas, migraciones, seguridad/defensa e integración comercial y diplomática. Esta agenda es utilizada como pantalla donde se proyectan sus percepciones, esas percepciones están marcadas a su vez de tres visiones del otro que están en constante cambio (rivalidad, contacto y condominio)⁴

Zonas fronterizas

Los asentamientos urbanos localizados en ambos lados de las fronteras de ambas naciones existen condiciones idóneas para el fomento de actividades económicas y de interacción social cotidiana. Estas ciudades comparten un sin número de actividades comunes.

³ Ídem.

⁴ *Ibid.*, pp.3

Esto da un efecto positivo en la integración de la región la cual es uno de los más grandes retos que todo bloque económico tiene que superar para lograr una verdadera unión geográfica, sin embargo aterrizando el caso concreto de estas naciones esta interacción social propicio el abandono del estado de cualquier política activa de desarrollo en la zona de la frontera y la retirada de destacamentos militares. Las inversiones actuales buscaron la promoción del intercambio comercial terrestre antes que el aumento demográfico de la zona.

Además la relación desarrollada entre ciudades “par o gemelas”⁵ deja ver importantes desigualdades socioeconómicas entre ellas en gran medida gracias a la asimetría entre la densidad demográfica, los incentivos fiscales y la infraestructura disponible.

Desarrollando complejas redes de comercio local, intercambiando bienes y servicios tránsito de personas, realizando así un intercambio de bienes simbólicos como creencias, practicas. De este modo se puede hablar de una existencia de una “cultura de contacto”⁶; sin embargo, esta cultura de contacto no evolucionó para dar lugar a una relación más estrecha de amistad o condominio promovida por el estado, que se refleje en políticas comunes de ambos lados de la frontera.

Migración

Resaltando la importancia que el Mercosur detenta en la región, se ve claramente marcada la distinción entre los países receptores y los que no lo son. Es decir Argentina es la nación que más inmigrantes regionales recibe de países como Paraguay, Bolivia y Perú, debido a su afinidad cultural y lingüística estas migraciones son tradicionales y cotidianas.

⁵ *Ibid.*, pp. 4

⁶ *Ídem.*

Por otro lado el país con menor flujo migratorio es Brasil aunque hay movimientos de poblaciones en la frontera ello no representa un proceso de alto impacto. Con esto se pretende corroborar lo antes mencionado que el flujo se da entre ciudades “par o ciudades gemelas” las cuales son prácticas cotidianas, el flujo de migrantes solo es temporal es decir no se establecen definitivamente en su homónimo del otro lado de la frontera.

La zona conocida como la Triple Frontera presenta una visión ejemplar de la circulación de la población en busca de una mejor atención de la salud. Ocasionado por las asimetrías entre los servicios de salud entre Argentina, Brasil y Paraguay. Existe un avance significativo entre Argentina y Brasil; un acuerdo recíproco en esta materia el cual consiste en atender a la población vecina en esos aspectos que tuvieran un déficit, desafortunadamente no hay acciones conjuntas para atender de manera eficaz y coordinada.

Los discursos integracionistas ocultan la situación de marginalización en la que se encuentran las zonas de fronteras, especialmente del lado argentino, olvidadas en los diseños de políticas públicas⁷, dificultando la construcción de una cultura de condominio, reflejada en iniciativas conjuntas.

Defensa y seguridad

El concepto de defensa y seguridad ha encontrado una gran convergencia entre los especialistas que estos conceptos son percibidos como estados metales o que es lo mismo una percepción de bienestar, que responden a la sensación de previsibilidad y confianza en el orden público. La diferencia radica en el tipo de amenaza.

⁷ Desde el lado de Argentina hay además un desconocimiento de la existencia de subregiones identitarias que sobrepasan las demarcaciones fronterizas, articulando los territorios nacionales de manera parcializada. En el territorio ocupado por Brasil y Argentina, podemos mencionar la existencia de una región económico – cultural.

Por el momento no hay ninguna hipótesis de amenaza y/o conflicto militar entre Argentina y Brasil, ni problema de carácter territorial, aún cuando estos subsisten en el continente⁸.

La hipótesis de conflicto de este tipo se diluye cuando Brasil ratifica su apoyo al reclamo argentino por las Islas Malvinas y se fortalecen las coincidencias en los lineamientos de política externa de ambos países a principios de los años 80's. Con la firma de la Declaración Conjunta de Cooperación Nuclear se produce una gran convergencia entre estos dos Estados en materia de seguridad, siendo esta firma los cimientos de un programa de cooperación nuclear y de ayuda mutua entre sus fuerzas armadas culminando con el Programa de Integración y Cooperación Económica (PICE).

Los mayores logros y avances se dan en materia de cooperación, intercambio de información y recursos, potenciando el desempeño de las políticas e iniciativas que cada país implementa de manera unilateral en este rubro.

Las nuevas amenazas mundiales como el terrorismo y crimen organizado no reconocen fronteras ni límites por ello ni Argentina ni Brasil están exentos de estas amenazas que afectan la seguridad y la estabilidad de la democracia.

En materia de narcotráfico estas dos naciones son eslabones importantes en la cadena de suministro que proviene de sus vecinos como Colombia y Bolivia. Como acción colateral el tráfico de armas ha ido creciendo hasta convertirse en política de Estado por parte de Brasil y en Argentina, comienza la preocupación mas no es un foco rojo, las medidas unilaterales respecto a estos menesteres han resultado insuficientes e ineficaces por lo cual para encarar el problema se requiere de la acción conjunta y coordinación entre los estados y policías regionales.

⁸ Subsisten en América del Sur tres conflictos territoriales: la pretensión boliviana de ganar su salida al mar que lo enfrenta con Chile; la diferencia venezolana / colombiana en la zona del lago de Guyana; el conflicto en torno a la Cordillera del Cóndor entre Ecuador y Perú.

Estos avances en materia de seguridad son escasos y poco prolíferos debido en gran medida a las divergencias nacionales, es decir, es la constitución de cada nación quien pone límite y suministra los recursos a este rubro.

Una excepción a estos desacuerdos en materia de seguridad interna, es la política desarrollada por la Triple Frontera. Acuerdo implementado para combatir el terrorismo islámico surgiendo así el Comando Tripartito en 1996 cuyo objetivo es conducir las medidas de cooperación e intercambio de información entre las tres ciudades fronterizas Foz de Iguazú en Brasil, Ciudad del Este en Paraguay y Puerto de Iguazú en Argentina, así como elaborar medidas conjuntas para garantizar la seguridad, sin embargo el verdadero catalizador provino de Estados Unidos con la adhesión de este último al Comando Tripartito después del atentado que sufrió a las Torres Gemelas el 11 de septiembre de 2001.

Relaciones Comerciales

El nacimiento del MERCOSUR promovió y favoreció el intercambio comercial entre ambas naciones. De hecho la mayor parte del comercio regional fue liberalizado entre 1991 y 1994. Hay ciertos sectores que se consideran sensibles o claves para los Estados como el sector automotriz, el sector azucarero y muchos otros pertenecientes a los bienes de capital, informática y telecomunicaciones, son estos bienes y servicios los cuales representan el grueso de las restricciones gubernamentales, actualmente alrededor del 85 % del universo arancelario está liberalizado.

Esta relación comercial ha tenido altos y bajos gran parte determinadas por las diferentes visiones de interacción externa que se reflejaron en el tipo de cambio, la política fiscal, la tasa de interés y el nivel de productividad entre otros; sin embargo, desde la creación del MERCOSUR el intercambio comercial de estas

naciones creció al doble así como el peso relativo se sus respectivas exportaciones.

Las importaciones de Argentina originarias de Brasil crecieron sensiblemente desde el inicio del Tratado de Asunción, el peso de Brasil en la economía argentina, porcentaje de importaciones desde Brasil sobre el total de importaciones argentinas y porcentaje de exportaciones a Brasil sobre el total de exportaciones, es significativamente mayor que el peso de Argentina en la economía brasileña. Eso profundiza la percepción de que la relación con Brasil es asimétrica y desventajosa, sobre todo para aquellos sectores que hacen frente a la competencia brasileña.

Por otro lado, las diferencias cambiarias generan un gran descontento argentino del MERCOSUR que pide una cláusula de adaptación competitiva para los sectores amenazados. Esta visión es agravada por las desigualdades en el sector exportador. Brasil se convirtió en el mayor proveedor de manufacturas dentro del bloque: los principales productos que exporta a Argentina son: coches de pasajeros, maquinaria, componentes electrónicos, productos de la industria química, plásticos, metales y derivados, textiles. Mientras, que el valor agregado de las exportaciones de Argentina a Brasil disminuyeron. De hecho, los principales productos que exporta Argentina al Brasil, con excepción del sector automotriz son los recursos naturales.

Para algunos sectores en Argentina, existe la hipótesis que una de las principales causas de esa reprimarización de las exportaciones es una equivocada relación bilateral con Brasil y renuencia de éste de corregir el error, sobre todo en cuanto a la disminución de las asimetrías.

En suma, aunque Argentina durante muchos años sostuvo un superávit con relación a Brasil, desde la creación del MERCOSUR el sector exportador

argentino percibe que no hay equilibrio entre los costos y beneficios de la integración con Brasil.

Diplomacia, avances en diplomacia gubernamental y ciudadana

Desde la crisis de la deuda en 1982 y la transición política de la región a mediados de la década del ochenta, Brasil y Argentina han intentado iniciativas conjuntas en el campo diplomático. Sin embargo, la cooperación no se mantuvo ni constante ni homogénea.

A partir de 2003, pareció ceñirse un mayor entendimiento y consenso entre ambos países en los foros multilaterales, en gran medida promovida por la llegada al poder de los Presidentes Kirchner y Lula.

En términos de las negociaciones comerciales, las diferencias y las desconfianzas de antaño principalmente las pláticas a favor y en contra del Área de Libre Comercio de las Américas, ALCA, en la década de los 90 dieron lugar a un esfuerzo de convergencia.

Los acuerdos y las negociaciones que en la década anterior se intentaban llevar de manera unilateral de forma de socavar el poder de Brasil.

La relación entre la Argentina y Brasil en la OMC, sufre de sub-coordinación. De hecho, en materia agrícola, Brasil encabeza el llamado G-20; en los llamados temas de Singapur, donde persisten divergencias con Argentina. Asimismo, en la elección del Secretario de la OMC a principios del 2005 mientras Brasil lanzó sin consulta su propio candidato Luiz Felipe Seixas Corrêa, la Argentina había dado su apoyo al candidato de Uruguay, Carlos Pérez De Castillo.

Las negociaciones del MERCOSUR con la CAN, ejemplifican las diferentes prioridades de ambos países. El principal impulsor de esas negociaciones es

Brasil, que tiene un renovado interés en construir un área de libre comercio en América del Sur, plan que ya puso en marcha con la creación de la Comunidad Sudamericana de Naciones, en 2004.

Brasil disputa el liderazgo norteamericano en la región y eso es claro en el apresuramiento por culminar las negociaciones entre la CAN y el MERCOSUR, en el momento en que Estados Unidos avanza en la negociación con el bloque andino.

El núcleo del problema en las negociaciones se encuentra en la fuerte resistencia de Argentina que teme la erosión de preferencias en el mercado brasileño⁹.

Para concluir con las negociaciones comerciales hacia terceros países, señalaremos dos novedades introducidas en los últimos años en el marco del MERCOSUR, que representan avances en la cultura de contacto, en la interrelación entre Argentina y Brasil.

La primera, se refiere a la aparición de actores subnacionales que comienzan a interesarse y a participar en el diseño y la puesta en marcha de las políticas internacionales. La segunda es aún más representativa y refiere a la iniciativa de crear consulados conjuntos en ciudades como la de Boston y Hamburgo.

De esta manera, además de compartir información y promover reuniones regulares para discutir iniciativas locales, esta medida contribuye a disminuir costos y hacer más eficiente el uso de los recursos disponibles.

Las demostraciones de coordinación y cooperación recíproca se extienden a otras decisiones y foros. En un momento inicial, Argentina ponderó la posibilidad de lanzar su propio candidato a la presidencia del Banco Interamericano de

⁹ Terra, I. & Laens S, "Las Negociaciones Externas del Mercosur: ALCA y el Acuerdo con la Unión Europea. Encuentro Regional Mercosur 2003", http://www.redmercosur.org.uy/espanol03/Encuentro/doc_negociaciones.doc, Fecha e consulta-. 2 de octubre de 2013.

Desarrollo (BID), en 2005 abdicó de la idea y dio su apoyo explícito al candidato brasileño.

En cuanto a la elección del Presidente de la OEA en 2005, ambos países apoyaron el candidato chileno en oposición al candidato mexicano. No por ello, Argentina mira con recelo la intención de Brasil de obtener un asiento permanente en el Consejo de Seguridad de Naciones Unidas.

A pesar que el esfuerzo político culminado con la UNASUR este resulta insuficiente debido en gran medida en la falta de voluntad y acción en que ambas cámaras resulte ineficaz e infructuoso.

4.2 POLITICA EXTERNA ACIERTOS Y ERRORES

Errores de la Política Exterior de Brasil

La presencia creciente de China en la región, tanto como exportador de productos manufactureros y también facilitador de créditos, complica el liderazgo brasileño como también la creación de polos de atracción económicos fuera de la región sudamericana como es el espacio Asia-Pacífico.

El modelo económico que sostiene Brasil hace cada vez más evidente la imposibilidad, aseguran los autores, que el país pueda jugar el papel de un verdadero líder o coordinador de un proyecto de integración económica regional.

En ese marco se hace también patente los límites que tiene el MERCOSUR. La capacidad exportadora brasileña a la región se ve afectada por la pérdida de mercados a sus productos manufacturados, por la agresiva oferta que de los mismos hacen los países asiáticos y de manera particular China. Se reconoce que la industria brasileña, fuertemente protegida, no es competitiva.

La Iniciativa para la Integración de la Infraestructura Regional Suramericana (IIRSA), que sería uno de los proyectos estratégicos, para “empujar” la integración regional no está funcionando. De la misma manera se asegura que no ha habido condiciones para avanzar en la propuesta de la integración eléctrica. El Brasil, se dice, está obligado a buscar la manera de hacer realidad estas dos grandes iniciativas.

También se debe analizar la importancia particular que tiene el Ejército en la vida de Brasil, que incluye la actividad económica a través de su amplio complejo industrial, que ahora está construyendo un submarino nuclear. El creciente armamentismo brasileño provoca reacciones en contra o por lo menos la suspicacia de los países de América del Sur.

Las inmensas y porosas fronteras que tiene el Brasil abren un espacio a la acción del crimen organizado y a la inseguridad. Resolver estos problemas exige el acuerdo y la acción concertada con los países vecinos. No es algo que los brasileños puedan enfrentar solos.

Brasil por su dimensión geográfica, la población y el peso de la economía- seguirá jugando un papel fundamental en la región de América del Sur. Pero también plantean, como ya se ha dicho, que el liderazgo está en crisis o llegó a su límite y que para avanzar se requiere replantear el modelo y también se exige de una política exterior consistente y de largo plazo que contribuya a crear instituciones que fortalezcan al conjunto de los países que integran la región.

La poca eficacia de la UNASUR que fue propuesta brasileña no ha dado los resultados esperados debido a la falta de voluntad política.

Tratar de asumir un papel de liderazgo a nivel regional e internacional sin querer asumir los esfuerzos económicos hace que Brasil tenga ciertas incongruencias frente a este rubro que es uno de sus objetivos marcados en política exterior.

Aciertos en la Política Exterior de Brasil

A continuación se mencionan los aciertos brasileños en política exterior:

Fomento y promoción de los Derechos Humanos, ha atraído gran atención, por su promoción en foros multilaterales.¹⁰

Pago significativo de la deuda externa.

Acuerdo energético exitoso el caso de Itaipú.

Adoptar una política exterior basada en los principios de cooperación, y apoyo a las potencias emergentes y países pobres, le ha dado a Brasil presencia y distinción, asumiendo un liderazgo significativo en foros mundiales.

Ser miembro de asociaciones como los BRICS, IBSA le ha dado a Brasil mayor fortaleza ante los embates de las crisis económicas. Es decir gracias a esta diversificación es como puede bajar la vulnerabilidad económica, ya que puede continuar con programas sociales de alto impacto.

La ambición de ocupar un asiento permanente en el consejo de seguridad de la ONU resultaría en una voz muy importante para la región, se representaría un enfoque diferente, buscaría una mayor apertura al dialogo en vez del clásico uso de la fuerza.

Dar continuidad a los estatutos y darle estatus de política de estado a ciertos bloques económicos como los antes mencionados asegura que fuese el que fuese

¹⁰ En el gobierno de Dilma se corrigió la imagen de Brasil al defender los derechos Humanos, ya que durante el gobierno de Lula esta imagen se vio afectada al justificar la actuación de Irán hacia una violación grave de estos derechos.

el sistema de gobierno la nación brasileña garantiza el camino trazado para la consecución futura de nuevos tratados y acuerdos.

Mantener las relaciones económico comerciales con los países desarrollados, y su posición firme al alzar la voz durante los escándalos de espionaje, ganándose el respeto y admiración de sus homólogos.

Errores de la Política Exterior de Argentina

El acuerdo a las apuradas con Irán reconfiguró en un soplo la política exterior argentina y las promesas de lograr avances por Malvinas quedaron en la nada.

Adicionalmente, la economía se frenó y la inflación no dejó de crecer, se perdieron reservas, se prohibió la compra de dólares y se restringieron las importaciones.

Fracasaron los congelamientos de precios y el blanqueo de capitales. Se estancó la creación de empleo y la agresiva estatización de YPF no parece haber contribuido a solucionar el creciente déficit energético que tiene el país.

Aciertos en la Política Exterior de Argentina

Otro de los bastiones de la gestión de la mandataria argentina ha sido el interés por fortalecer la cooperación e integración regional a través del impulso de las relaciones entre los países que integran MERCOSUR (Mercado del Cono Sur) y UNASUR, (Unión de Naciones Suramericanas) entendidos como alianzas estratégicas beneficiosas para los Estados que los integran.

Adopción de un modelo de consolidación del multilateralismo en el caso del desarrollo de negociaciones comerciales en Sudáfrica llevando más allá ideología de cooperación Sur Sur, ya que salió de su zona de confort.

La apertura a consolidar el MERCOSUR con otras naciones de América Latina es aquí que Argentina puso especial énfasis en la anexión de Venezuela al bloque para darle diversidad en el aspecto energético,

El apoyo a la promoción, fomento y defensa de los derechos humanos, pese a la delicada situación interna.

Buscar el acercamiento a naciones en vías de desarrollo como lo son la SEA de manera unilateral lo cual le da proyección y estabilidad a la economía al buscar una diversificación de divisas.

Pago significativo de la deuda externa.

4.3 POLITICA INTERNA DE ACIERTOS Y ERRORES

Errores en la Política Interna de Brasil

Como consecuencia de la crisis del 2008 y el encarecimiento de los combustibles el alza de los precios del transporte, suscito fuertes manifestaciones sociales.

El acelerado y descontrolado progreso de las obras urbanas en torno al Mundial de futbol del 2014 y los juegos olímpicos del 2016, dejo de lado el fortalecimiento de la infraestructura urbana dedicada a combatir el desabasto de vivienda para la población más marginada de la sociedad brasileña.

Baja tasa de inversión y poco fomento al empleo debido a la inserción de la economía china en territorio brasileño lo cual echa para abajo la manufactura brasileña

Se relaciona con el bajo nivel de ahorro interno y el alto grado del presupuesto público en gasto corriente.

La inversión privada está afectada por altos costos logísticos, tributarios y las incertidumbres regulatorias.

Aciertos en la Política Interna de Brasil

Cero tolerancia ante asuntos de corrupción. Cuando se vio involucrado uno de los miembros de su gabinete por las llamadas mensualidades.

Continuación de políticas públicas orientadas a combatir el marginamiento social como Bolsa Familia, Brasil Sonreír, Mi Casa Mi Vida.

Errores en la Política Interna de Argentina

Se produjeron gravísimas denuncias de corrupción contra el vicepresidente y otros allegados del círculo presidencial.

Además, la Presidenta se enfrentó públicamente con miembros de la Corte Suprema y gran parte de la Justicia anulando, así, uno de los logros más destacados por la sociedad de su propia gestión.

Continuó su escalada contra los medios de comunicación; nombró jefe del Ejército a un general cuyo ascenso fue muy criticado y minimizó las protestas sociales y los cacerolazos de fines de 2012.

Las tragedias ferroviarias y la inundación de La Plata dejaron en evidencia el déficit en materia de transporte e infraestructura.

Cristina fue acusada de malversación de fondos en actos proselitistas.

Recibir recursos del gobierno de Venezuela para su campaña electoral.

Hasta desviaciones de recursos en sus giras internacionales.

Poco avance en la reforma política.

Aciertos en la Política Interna de Argentina

La implementación de la Asignación Universal por Hijo, que otorga un apoyo mensual a quienes estén desocupados o trabajen en la economía informal y tengan hijos menores de 18 años, a cambio de que cumplan con los controles médicos obligatorios, los esquemas de vacunación y la escolaridad en instituciones públicas.

A su vez, la reestatización de los fondos de las Administradoras de Fondos de Jubilaciones y Pensiones (AFJP) permitió que el Estado recibiera los aportes que antes eran absorbidos por el sistema privado y que ahora gestiona la Administración Nacional de Seguridad Social (ANSES).

De esta manera, el Gobierno de Cristina Fernández pudo contar con recursos para implementar diversos programas sociales como Conectar Igualdad, que prevé distribuir 3 millones de ordenadores ultra portátiles de bajo costo (netbooks), uno por cada alumno y docente de las escuelas secundarias públicas, con el objetivo de acortar la brecha digital.

La reducción del desempleo.

En un contexto de estabilidad económica, el aumento del consumo interno, el fomento a la producción local y el incremento de las exportaciones reactivaron una economía que logró sortear los vaivenes internacionales y alcanzar niveles de crecimiento sostenido.

En cuanto a las discusiones parlamentarias, la aprobación de la Ley de Matrimonio Igualitario fue celebrada como una gran victoria en el terreno de la ampliación de derechos y convirtió a la Argentina en el primer país de Latinoamérica en permitir el matrimonio entre personas del mismo sexo

La apertura de universidades públicas en contextos de vulnerabilidad económica y social, una fuerte política de promoción de los derechos humanos y el impulso a la ciencia y a la investigación como motores del desarrollo son otros puntos fuertes del conjunto de medidas que se han aplicado durante los últimos años.

4.4 Objetivos Comunes

Uno de los mayores retos que enfrenta la región sudamericana es combatir de manera conjunta sus necesidades, problemáticas y objetivos y visiones diferentes de ver el mundo en el que están insertos, sin duda Argentina y Brasil son un claro ejemplo de tolerancia y cooperación al promover conjuntamente la creación de un bloque económico, con la finalidad de paliar las necesidades de la región así como de proveer de bienes y servicios a la región, con precios y medidas privilegiadas.

Es así que nace el MERCOSUR. El tratado de Asunción fue firmado en el 26 de marzo de 1991 al inicio solo con cuatro países como son Argentina, Brasil, Paraguay y Uruguay.¹¹ Posteriormente se anexan Venezuela y Bolivia este último está en proceso de adhesión

El MERCOSUR tiene como Estados Asociados a Chile, Colombia, Perú, Ecuador, y en proceso de ratificación a Guyana y Surinam.

Los Estados Partes que conforman el MERCOSUR comparten una comunión de valores que encuentra expresión en sus sociedades democráticas, pluralistas,

¹¹ MERCOSUR, "Tratado de Asunción", http://www.mercosur.int/innovaportal/file/3862/1/cmc_1991_tratado_es_asuncion.pdf, Fecha de consulta: 12 de octubre de 2013

defensoras de las libertades fundamentales, de los derechos humanos, de la protección del medio ambiente y del desarrollo sustentable, así como su compromiso con la consolidación de la democracia, la seguridad jurídica, el combate a la pobreza y el desarrollo económico y social con equidad.

Cuyos objetivos son:

1. La libre circulación de bienes, servicios y factores productivos entre los países, a través, entre otros, de la eliminación de los derechos aduaneros y restricciones no arancelarias a la circulación de mercaderías y de cualquier otra medida equivalente;
2. El establecimiento de un arancel externo común y la adopción de una política comercial común con relación a terceros Estados o agrupaciones de Estados y la coordinación de posiciones en foros económico comerciales regionales e internacionales;
3. La coordinación de políticas macroeconómicas y sectoriales entre los Estados Partes: de comercio exterior, agrícola, industrial, fiscal, monetaria, cambiaria y de capitales, de servicios, aduanera, de transportes y comunicaciones y otras que se acuerden, a fin de asegurar condiciones adecuadas de competencia entre los Estados Partes;
4. El compromiso de los Estados Partes de armonizar sus legislaciones en las áreas pertinentes, para lograr el fortalecimiento del proceso de integración¹².”

Como resultado de la integración de los Estados a continuación se enlista los principales sucesos.

1991 – Tratado de Asunción: Constitución del MERCOSUR

¹² MERCOSUR, “Objetivos”, <http://www.mercosur.int/show?contentid=3862&channel=secretaria> , Fecha de consulta: 11 de octubre de 2013.

1994 – Protocolo de Ouro Preto: Define la Estructura Institucional del MERCOSUR

1998 – Protocolo de Ushuaia: Sobre Compromiso Democrático en el MERCOSUR, la Republica de Bolivia y la República de Chile

2002 – Protocolo de Olivos: Solución de Controversias en el MERCOSUR

2004 – Fondo para La Convergencia Estructural del MERCOSUR: Creación del Fondo para la Convergencia Estructural del MERCOSUR

2005 – Protocolo Constitutivo del Parlamento del MERCOSUR: Creación del Parlamento del MERCOSUR

2006 – Protocolo de Adhesión de Venezuela: Adhesión de la Republica Bolivariana de Venezuela al MERCOSUR

2011 – Protocolo De Montevideo: Sobre Compromiso Con La Democracia En el MERCOSUR (Ushuaia II)

2012– Protocolo de Adhesión de Bolivia: Adhesión del Estado Plurinacional de Bolivia al MERCOSUR

Es mediante este tratado que los gobiernos de Argentina y Brasil se han apoyado en levantar su economía, por brindar, bienes productos y servicios con tarifas especiales, solo algunos considerados sensibles con aquellos que mantienen bajo el control estatal, es decir, bajo restricciones arancelarias, entre otros para el caso de Argentina son los cereales, los autos y sus componentes solo por mencionar algunos.

Si bien el MERCOSUR fue y es un pivote para todas las economías suscritas a este tratado hay otros rubros por los cuales las naciones estudiadas, han hecho avances importantes en cuanto a sus intereses concierne.

Uno de los problemas más importantes no solo en la región suramericana, sino a nivel global es la seguridad, los nuevos retos y desafíos que este tema por naturaleza representa, cambio drásticamente en la última década al ser el 11 de septiembre de 2001 un parte aguas en las estrategias globales de seguridad.

Siendo sensibles a las exigencias que los Estados demandan en su seguridad nacional el Estado argentino junto con sus homólogos brasileños y paraguayos deciden crear el 18 de mayo de 1996¹³ el Comando Tripartito y las Unidades de Coordinación Conjunta que depende directamente del Plan de Coordinación y Cooperación Recíproca para la Seguridad Regional del MERCOSUR.

Tiene como misión la cooperación policial sobre actividades coordinadas y el intercambio de información operativa sobre temas de interés común para la Seguridad regional.

Sus objetivos esenciales son, la adopción de medidas preventivas en relación con los siguientes temas de interés para la Seguridad Nacional: terrorismo, narcotráfico, contrabando, tráfico de personas, tráfico de armas, tráfico de material nuclear, robo/hurto de automotores y lavado de activos.

Se realizan mensualmente una Reunión de Oficiales de Inteligencia y otra con la totalidad de las Delegaciones de los tres países, habiéndose realizado hasta la fecha 83 reuniones.

¹³ Resdal, "Política de seguridad y defensa en América del Sur" <http://www.resdal.org/Archivo/d0000257.htm>, Fecha de consulta: 11 de octubre de 2013

Participan de ella distintos Organismos de Seguridad, que acorde a un temario previamente consensuado realizan requerimientos sobre temas de interés regional e intercambio de información.

Participan como Miembros Invitados, los representantes de las Fuerzas de Seguridad y Policiales de la República Oriental del Uruguay y de la República de Chile.

Respondiendo a la misma intención política, se crearon quince Unidades de Coordinación Conjunta en puntos de contacto, previamente acordados entre Argentina, Paraguay, Brasil y Uruguay. Se trata de organismos con funciones similares al Comando Tripartito, en cuanto al permanente intercambio de información operativa, pero con la diferencia que son bipartitos.

Los objetivos de cada unidad de coordinación conjunta son los siguientes:

Intercambiar información útil, oportuna y confiable a los Organismos de Seguridad, que contribuyen a la planificación de acciones para desarrollar en la zona.

Desarrollar un Sistema Integrado de Información de Seguridad.

Fomentar intercambios interinstitucionales de carácter profesional.

Desarrollar mecanismos orientados a prevenir y solucionar, en función de sus capacidades, hechos y fenómenos que puedan sobrevenir como consecuencia de todo tipo de delitos e infracciones, respetando el marco legal de cada país.

Teniendo como antecedente y respaldo en Políticas de Seguridad para América del Sur

La Carta de las Naciones Unidas define el concepto de seguridad de las Naciones, expresando que constituye: "El resguardo contra las agresiones militares, presiones políticas o coerciones económicas significativas, que limiten a los estados su libertad de acción para proseguir con su propio desarrollo y progreso"¹⁴.

El actual concepto de seguridad, puede precisarse en tres dimensiones:

La seguridad internacional: Definida por la Organización de las Naciones Unidas (ONU) como "el resultado y la suma de todas y cada una de las seguridades de los Estados Miembros de la Comunidad Internacional".

La seguridad regional: Entendida como "la condición libre de amenazas en una zona o región, que involucra a dos o más Estados, quienes se basan en la defensa de intereses comunes, contra agentes hostiles al logro de sus objetivos".

La seguridad nacional: Definida conforme la Ley de Defensa Nacional Nro 16.970 del año 1966, como "la situación en la cual los intereses vitales de la Nación se hallan a cubierto de interferencias y perturbaciones substanciales".¹⁵

La Unión de Naciones Suramericanas, UNASUR, es una organización internacional creada en 2008¹⁶ como impulso a la integración regional en materia de energía, educación, salud, ambiente, infraestructura, seguridad y democracia. Sus esfuerzos están encaminados a profundizar la unión entre las naciones suramericanas, bajo el reconocimiento de sus objetivos regionales, fortalezas sociales y recursos energéticos.

¹⁴ Ibid

¹⁵ Ibid

¹⁶ UNASUR, "Historia" <http://www.unasursg.org/inicio/organizacion/historia>, Fecha de consulta: 11 de octubre 2013.

La República Argentina, la República de Bolivia, la República Federativa del Brasil, la República de Colombia, la República de Chile, la República del Ecuador, la República Cooperativa de Guyana, la República del Paraguay, la República del Perú, la República de Suriname, la República Oriental del Uruguay y la República Bolivariana de Venezuela son sus doce Estados miembros. Panamá y México permanecen como observadores. Por la diversidad de países miembros, las lenguas oficiales son el español, el inglés, portugués y neerlandés.

Todas las acciones de la UNASUR se dirigen a la construcción de una identidad regional, apoyada en una historia compartida y bajo los principios del multilateralismo, vigencia del derecho en las relaciones internacionales y el absoluto respeto de los derechos humanos y los procesos democráticos.

La Unión de Naciones Suramericanas tiene como objetivo construir, de manera participativa y consensuada, un espacio de integración y unión en lo cultural, social, económico y político entre sus pueblos, otorgando prioridad al diálogo político, las políticas sociales, la educación, la energía, la infraestructura, el financiamiento y el medio ambiente, entre otros, con miras a eliminar la desigualdad socioeconómica, lograr la inclusión social y la participación ciudadana, fortalecer la democracia y reducir las asimetrías en el marco del fortalecimiento de la soberanía e independencia de los Estados.¹⁷

Desafortunadamente este organismo internacional no ha dado los frutos necesarios para convertirse en un verdadero escenario internacional en el cual se puedan debatir analizar y profundizar los mecanismos necesarios para la vinculación y cooperación internacional. Esto se debe en gran medida al poco financiamiento con el que la organización cuenta además del clima de poca voluntad política.

¹⁷ Ibid

4.5 ALCANCES COMPARTIDOS.

Integrados como un bloque regional Argentina y Brasil desde el MERCOSUR proyectan su política exterior y es bien sabido de esa integración, es por eso que es necesario ahondar en la relación que estas dos naciones tienen fuera del bloque regional, no solo de manera bilateral, es decir, cada nación expresando sus intereses de manera particular, sino abordar la temática de diversificación desde una perspectiva de bloque.

Se necesita profundizar ahora la relación con sus similares fuera de la región.

El MERCOSUR y La Unión Europea (UE)

Las profundas asimetrías de tamaño y características económicas de los miembros del MERCOSUR pueden originar diferencias de capacidad. La Unión Europea se ha mostrado favorable a la consolidación del MERCOSUR y ha prestado apoyo a sus iniciativas, en especial a través del Acuerdo Interinstitucional de asistencia técnica e institucional a las nuevas estructuras creadas.

En 1995 la UE y el MERCOSUR firmaron un Acuerdo Marco Interregional de Cooperación, que entró en vigor en 1999.

La Declaración Conjunta al Acuerdo establece las bases para el diálogo político que las partes mantienen periódicamente a varios niveles (Jefes de Estado, ministros y altos funcionarios).

En el año 2000, las partes empezaron a negociar un Acuerdo de Asociación, estructurado en tres capítulos: diálogo político, cooperación y relaciones comerciales. Las negociaciones se suspendieron en 2004 por diferencias fundamentales en el capítulo comercial.

Las relaciones políticas han seguido desarrollándose, en particular mediante la firma, en la cumbre UE-MERCOSUR celebrada en Lima en 2008, de un acuerdo para la ampliación de relaciones a tres nuevos ámbitos: ciencia y tecnología, infraestructuras y energías renovables

En Palabras de la UE el MERCOSUR tiene tres importantes desafíos i) mejorar su proceso de toma de decisiones y su capacidad de implementar y hacer cumplir la legislación común, ii) lograr el Mercado Común, y iii) aumentar la conciencia y participación de sus sociedades civiles en el proyecto regional de integración.

La cooperación con el Mercosur también ha adolecido de falta de implicación política y de cambios de las prioridades políticas, dando lugar a proyectos dispares.

Para intentar subsanar estos defectos, la cooperación de 2007-2013 no se basó en una lista convencional de proyectos sino en un plan de acción modelado a lo largo del Programa de Trabajo de Integración del Mercosur.

El plan de acción se centrará fundamentalmente en la realización del Mercado común del Mercosur, haciendo hincapié en aquellos ámbitos que faciliten la implementación del futuro Acuerdo de Asociación UE-Mercosur.

Incluirá un número limitado de objetivos prioritarios acordados con el Mercosur y aprobados por la Comisión. Para implementar los objetivos acordados, el plan se traducirá en listas de acciones que deben ser adoptadas por cada uno de los cuatro países.

El seguimiento y la supervisión de su aplicación serán responsabilidad de una sola institución del Mercosur, que todavía no está determinada.

Las Delegaciones de la Comisión también desempeñarán un papel importante en la supervisión de la ejecución del plan. El nuevo planteamiento se basará en los resultados y estará supeditado al progreso en la realización de los objetivos establecidos en el plan de acción.

Para aumentar la flexibilidad del sistema y garantizar que la cooperación de la CE se adapte mejor a las prioridades políticas cambiantes del Mercosur, habrá dos Programas Indicativos Regionales (PIN): 2007-2010 y 2010-2013.

De los 50 millones¹⁸ de euros destinados en el presupuesto de 2007- 2013 al Mercosur, 10 millones se asignarán a financiar dos proyectos del Documento de Estrategia Regional de 2002 - 2006 (sociedad de la información y de la educación) que no pudieron concluirse a tiempo dentro de la última perspectiva financiera.

Los 40 millones de euros restantes se asignarán a través de los tres sectores clave que se han identificado para la ayuda de la CE:

- Prioridad 1: Apoyo a la institucionalización del Mercosur (10 % de los fondos)
- Prioridad 2: Apoyo a la profundización del Mercosur y a la implementación del futuro Acuerdo de Asociación UE-Mercosur (70 % de los fondos)
- Prioridad 3: Esfuerzos para consolidar y aumentar la participación de la sociedad civil, el conocimiento del proceso regional de integración, la comprensión y la visibilidad mutuas (20 % de los fondos)

Estos recursos se complementarán mediante proyectos y programas financiados conforme a los Documentos de Estrategia Nacional del Mercosur y los programas regionales latinoamericanos, así como los programas temáticos. Los aspectos

¹⁸ Unión Europea Acción Exterior "MERCOSUR Documento de estrategia regional 2007-2013" http://eeas.europa.eu/mercosur/rsp/07_13_es.pdf, Fecha de consulta 12 de octubre de 2013.

transversales de la inclusión social, buena gobernanza y desarrollo sostenible se integrarán en los programas siempre que sea apropiado.

MERCOSUR y La ASEAN

Durante la década del noventa, los proyectos de integración en América Latina y el Caribe (ALC) y el Sudeste de Asia (SEA) prosperan bajo el enfoque del regionalismo abierto, no discriminatorio, en sintonía con el sistema multilateral de negociaciones económicas y como respuesta a los incentivos propuestos por la globalización.

Favorecidos por su atractivo como mercados emergentes en la inmediata post guerra fría, iniciativas como el Mercado Común del Sur y la Asociación de Naciones del Sudeste de Asia (ASEAN)

En sus objetivos fundacionales, ambos proyectos aspiran ampliar los intercambios económicos intrazona, afianzar prácticas comunes de negociación, promover activas políticas pro exportación, generar mercados integrados atractivos para la radicación de inversión externa directa (IED), fomentar el intercambio científico técnico y avanzar en el diseño de instituciones comunes con mayor (MERCOSUR) o menor grado (ASEAN) de formalidad.

A comienzos del siglo XXI, la sincronía verificable en la evolución de las iniciativas de integración en MERCOSUR y ASEAN parece diluirse. El deterioro de la situación global de seguridad post 11/9 y pujas en el plano multilateral de negociaciones comerciales, afectaron la recuperación económica y erosionaron los principios de acción colectiva trabajosamente alcanzados en ambos proyectos. Remanentes tensiones entre los principales socios del MERCOSUR, reavivaron debates sobre los costos y beneficios de persistir en un modelo de integración rígido y plagado de incertidumbres como la unión aduanera imperfecta.

La crisis puso al descubierto carencias institucionales acalladas por el auge económico. Asimetrías económicas (comercio, inversiones) exacerbaban conflictos de intereses y aumentan las divergencias políticas entre Brasilia y Buenos Aires, eje político y económico del MERCOSUR. A comienzos del siglo XXI, los cambios en el escenario político latinoamericano y los gobiernos surgidos en Argentina y Brasil, críticos del Consenso de Washington, imponen la redefinición del proyecto, incorporando a la agenda de negociaciones compensaciones por desbalances comerciales y desatendidas demandas de los “socios menores” (Paraguay y Uruguay).

Ante la expuesta brecha de consenso, los Estados Unidos intentan recuperar el alicaído proyecto del Área de Libre Comercio de las Americas (ALCA) privilegiando la firma de acuerdos bilaterales sobre comercio preferencial (ejemplos, con Chile, Perú, Honduras, Colombia y, posiblemente con Uruguay); estrategia que prepondera la resistente alternativa subregional que es el MERCOSUR.

Por su parte, ASEAN atraviesa un período caracterizado por transiciones políticas en países como Indonesia y Malasia, bajo crisis política como Filipinas o Tailandia. A estos factores se suman críticas posiciones subregionales frente a la inacción de organizaciones financieras multilaterales

A diferencia de la experiencia latinoamericana, en Asia la adhesión a iniciativas comunes sobre concertación política y cooperación económica no prospera mediante la firma de tratados o acuerdos que definen taxativamente deberes y derechos por parte de los Estados, sino es consecuencia de objetivas condiciones de mercado, intensidad del comercio intraindustrial, adhesión del sector empresario como actor clave y, finalmente, la aceptación por parte de las élites políticas de la empírica situación, de entrelazamiento económico.

El abordaje de la integración sugiere aproximaciones flexibles, enfoques que privilegian fórmulas de coordinación y mínimo diseño institucional resguardando los Estados atributos de soberanía y autonomía celosamente custodiados. La opción por el desarrollo compartido, prácticas de negocios por parte de redes étnicas de comercio y un dinámico sector empresarial antes que definiciones políticas o imperativos gubernamentales, definen rasgos específicos del modelo asiático de cooperación e integración frente al latinoamericano. El nuevo mapa de intereses políticos y económicos mundiales y el nuevo regionalismo post crisis, impone la adopción de estrategias flexibles para sortear las rigideces impuestas por un complejo escenario multilateral de negociaciones (virtual fracaso para las economías en desarrollo de la Ronda de Doha).

El MERCOSUR, como mecanismo intergubernamental demuestra escasa flexibilidad para enfrentar una congestionada agenda externa de negociaciones. Por el contrario, un flexible sistema de respuestas asociativas subregionales, interregionales y extraregionales parece imponerse sobre un rígido esquema de compromisos que aumentan los costos de transacción entre las partes y obliga a la permanente oferta de nuevos incentivos para mantener el atractivo de los socios menores (deleite del prisionero, según Ross Garnaut, 1994). Pocas dudas existen que los TLC son un instrumento ideal para potenciar complementariedades e involucrar un mayor número de agentes económicos en especial pequeñas y medianas empresas. Desde esta perspectiva, el MERCOSUR está atrapado en la indefinición que supone la inacabada transición desde la unión aduanera al mercado común.

Ejemplo, las excepciones persisten en el sector automotor, bienes de capital, informática, y telecomunicaciones, una diferente configuración productiva (la industria representa el 22% del PBI argentino y el 34% del brasileño) obliga a la permanente administración negociada sobre política industrial.

Acuerdos bilaterales argentino – brasileños sobre auto limitación del comercio en electrodomésticos y automotores (Cláusula de adaptación Competitiva) supone una contradicción con los objetivos de ampliar la libre competencia en un mercado común.

Frente a los problemas descritos, en MERCOSUR se debaten tres opciones: i) mantener el status quo, lo cual implica la dilución o licuación paulatina del MERCOSUR; ii) profundización, que implica consolidar y profundizar la integración para alcanzar un verdadero mercado común; y iii) reformulación, es decir, consolidar primero una Zona de Libre Comercio como paso intermedio hacia una efectiva Unión Aduanera; la segunda alternativa parece imponerse.

Los debates en ASEAN plantean un despejado horizonte de integración asumiendo la convergencia final hacia el proyecto ASEAN + 3. Sin embargo, no pocas son las restricciones que enfrenta. Las negociaciones unilaterales de TLC's (por parte de Singapur con Australia, Japón, Nueva Zelanda, y los Estados Unidos, al igual que Tailandia) erosionan la visión común. Una congestionada agenda externa exige esfuerzos de coordinación y afecta también la secuencia de negociación intra ASEAN. Las sucesivas modificaciones introducidas al cronograma para implementar el AFTA, concesiones otorgadas a nuevos miembros (enfoque sobre "dos velocidades"), dificultades para imponer rebajas en materia agrícola, asimetrías en el campo industrial e indefinición sobre "fórmulas de compensación" por retrasos en la implementación de compromisos, forman parte de los escollos que la ASEAN debe superar. MERCOSUR y ASEAN constituyen modelos de asociación integrativa en ALC y el Sudeste de Asia con rasgos de homogeneidad y diferenciación sobre la base de distintas circunstancias históricas, tradición cultural y legado político-institucional aplicado a la construcción de consenso.

En los ochenta, aspiran consolidar áreas de paz y estabilidad funcionales al desarrollo económico. En los noventa, viven su etapa de mayor expansión; en

ambos proyectos se verifica el aumento en los flujos de comercio intrazona y localización de IED, reúnen atributos como centros de crecimiento subregional que atraen la atención de socios intra y extrazona, diversifican sus respectivas agendas externas y alientan la creación de instituciones que refuerzan principios de acción colectiva. Sin embargo, la crisis económica asiática, el progresivo deterioro de la situación financiera de Brasil y la Argentina y, por último, el cambio en las expectativas internacionales post 11/9, erosionan las disciplinas intrarregionales de negociación.

En la post crisis, la resistencia de la ASEAN¹⁹ frente a MERCOSUR queda demostrada por la eficiente intervención de economías rectoras (China, Japón) que inducen una rápida recuperación del ciclo de crecimiento económico regional y subregional a la vez que reafirman el cauce integrador intrasiático cuyo horizonte final es el 2020.

En la actualidad, y a pesar de remanentes tensiones, ASEAN y MERCOSUR persisten como núcleos de integración en el cono sur latinoamericano y el SEA. Pese a sus dilemas y conflictos inter alia, el MERCOSUR recuperó su importancia como instrumento de negociación aplicado a enfrentar un complejo escenario multilateral de negociaciones económicas. La expansión de su capacidad de negociación admite nuevos ejes y planos en los que confluyen escala económica y capital político; su papel es determinante tanto a nivel sub continental como hemisférico.

Por su parte, la competencia entre China y Japón colocan a la ASEAN en una ventajosa posición, dispuesta a obtener concesiones sobre comercio, cooperación técnica e inversiones de sus grandes socios. Los proyectos de creación de un área de libre comercio ASEAN - China, el acuerdo de asociación estratégica ASEAN – Japón o el más ambicioso ASEAN Plus 3, así lo verifican. Por motivos

¹⁹ Soesastro, Hadi, "The ASEAN Free Trade Area: a critical Assessment", en *The Journal of East Asian Affairs*, Vol. XVI, Spring/Summer 2002, No.1, pp.20 a 53., Fecha de consulta 12 de octubre de 2013

geopolíticos, capacidades económicas y disponibilidad de recursos naturales, las economías de la ASEAN son imprescindibles para lograr el objetivo de espacio económico integrado en el este de Asia.

*MERCOSUR y La SACU*²⁰

En diciembre de 2000 Sudáfrica y el MERCOSUR firmaron un Acuerdo Marco con el objetivo de formar un tratado de libre comercio, el acuerdo era parte del interés de Sudáfrica por formar un bloque comercial a través del Atlántico. No fue de sorprenderse el Mercosur había emergido como uno de los mercados mas ampliamente integrados.

Cuando fue firmado el acuerdo, Sudamérica solo representaba el 1:5 % del comercio total sudafricano.

El comercio entre Sudáfrica y el Mercosur se ha duplicado para el 2004 contando con el 2.1% de su comercio. Sudáfrica representa el mayor socio comercial entre estos dos bloques, para 2004 tenía una balanza comercial de 1.83 mdd siendo el MERCOSUR el principal beneficiado, solo las exportaciones sudafricanas exportaron la cantidad de 304 mdd en contra parte de de 1.52 mdd por el bloque sudamericano. Teniendo asi un grandioso superávit.

Como era de esperarse los principales socios comerciales en el MERCOSUR-SACU son Sudáfrica y Brasil, solo dos terceras partes del comercio de Sudáfrica son hechos con Brasil. Virtualmente todo el comercio hecho por la SACU es realizado por Sudáfrica. Por ejemplo algunos países del MERCOSUR no tienen registros de ninguna exportación ni importación hacia este bloque comercial.

²⁰ CUTS Centre for International Trade, Economics & Environment Mercosur-SACU FTA: "Strengthening Relations across the South Atlantic" www.cuts-international.org, www.cuts-citee.org. Fecha de consulta 12 de octubre de 2013

Las principales exportaciones Sudafricanas al Mercosur son: productos de hierros y acero, minerales incluyendo carbón, químicos orgánicos, productos químicos, papel y cartón.

Las principales importaciones incluyen vehículos y sus componentes, residuos y deshechos de la industria alimenticia, grasas y aceites de origen vegetal y animal carne comestible y carne de desecho y maquinaria.

Sudáfrica principalmente exporta materia prima en contraparte el MERCOSUR exporta mercancía con alto valor agregado.

Nuevos obstáculos han aparecido en la consolidación de una área de libre comercio y estos son la ausencia de las pláticas de un acuerdo multilateral de comercio por parte de los países desarrollados y el desacuerdo con los beneficios del actual sistema de comercio multilateral. Llevando a los países a buscar acuerdos a nivel regional.

Más allá del nivel protagónico que ambas naciones tienen a nivel mundial SACU y el MERCOSUR están buscando estrechar las relaciones para reducir la marcada dependencia hacia países desarrollados.

4.6 PROYECCIÓN INTERNACIONAL

Las acciones emprendidas por los gobiernos de Argentina y Brasil han sido un esfuerzo por una integración regional, y como hoy sabemos no es suficiente solo tener pocas opciones de inversión cooperación como sucedió anteriormente con la visión global prevaleciente.

Es a raíz de la necesidad que surge la diversificación como medida correctiva de los modelos económicos-políticos que se han implementado a lo largo de la historia de la Relaciones Internacionales.

Es por esto que las naciones antes citadas hacen el esfuerzo de salir de su zona natural de confort y tratar de encumbrar a sus respectivas naciones con papeles protagónicos (mejor aprovechado por Brasil debido a su carácter impulsador y continuo que ha tenido su política exterior expresándose a través del multilateralismo y cooperativismos, prueba de ello, son las acciones emprendidas mediante el MERCOSUR que es sin duda el país que más beneficios trato a si mismo).

Pero ahora no solo en la región de suramerica sino en todo el globo y bajo una conciencia teórico practica Sur-Sur, fruto de la infructífera relación Norte Sur al menos para estas dos naciones.

En este marco una de la principales acciones para el desarrollo de la nación argentina es diversificar sus relaciones y es por eso que le da peso a sus relaciones con los países del Cono sur, compréndase, por esto todos aquellos países que están geográficamente en la parte Sur de los países o bloques económicamente desarrollados.

La relación Argentino-Sudafricana

Resultado de la política de acercamiento Sur-Sur es la cooperación argentino-sudafricana. Esta relación se da principalmente en el aspecto económico insertado en el campo, es decir el comercio de granos y maquinarias para trabajar la tierra asi como el apoyo técnico tecnológicos.

Es así que las relaciones argentino-sudafricanas se han intensificado en la última década tanto a nivel político como comercial.

En la agenda de cooperación bilateral, la temática agrícola tiene una gran importancia que revierte para las exportaciones argentinas y las posibilidades de las instituciones de brindar asistencia técnica en la materia.

Ambas naciones tienen en mira un proyecto de cooperación, con el objetivo de incrementar la productividad de los cultivos sudafricanos vía la incorporación de tecnología argentina.

Tomando en cuenta, la dinámica de los intercambios y los productos alcanzados, ofrece un resultado positivo de una iniciativa de Cooperación Sur-Sur²¹.

Actualmente, las relaciones entre Argentina y Sudáfrica se encuentran en un momento de afianzamiento, debido a los intercambios políticos institucionales más fluidos y al aumento sustancial del comercio.

En este contexto, se avanza en la conformación de una agenda argentino-sudafricana en la cual hay estrategias de Cooperación Sur-Sur (CSS) y se posiciona la temática agrícola, dados los avances argentinos en la materia, la apertura de las fronteras agrícolas africanas y la revaluación de los precios de los alimentos.

El esfuerzo conjunto entre los sectores públicos y privados de ambos países dieron lugar a un gran número de iniciativas de cooperación que implican transferencias de tecnologías de conocimientos, así como también, el fortalecimiento de los vínculos institucionales y empresariales.

Las acciones de la Embajada Argentina en Sudáfrica han sido notables, ya que gracias a una visión convergente de cooperación técnica con estrategias comerciales a largo plazo, ha promovido activamente la actuación de actores

²¹ Comp. Morasso, Carla, "Argentina y Brasil: Proyecciones internacionales cooperación sur sur e integración", Editorial UNR, 2012, pp. 7

argentinos al vínculo bilateral, tales como el Instituto Nacional de Tecnología Agropecuaria (INTA), el Ministerio de Ciencia y Tecnología de la Nación, las Universidades Nacionales y la Cámara de Comercio Argentino-Sudafricana.

Desafortunadamente el continente africano ha mantenido un lugar relegado en la Política Exterior Argentina (PEA), determinado por la baja densidad de las vinculaciones y la discontinuidad de las políticas. No obstante, pueden diferenciarse los vínculos con Sudáfrica, los cuales desde 1994 con el fin del apartheid, las acciones cooperativas surgen a una nueva etapa.

Estas acciones han sido impulsos, paulatinos de acuerdo a necesidades u oportunidades contingentes, tanto políticas como ideológicas o económicas sin embargo, fueron estos impulso que a lo largo del tiempo han fomentado el vínculo bilateral.

Teniendo como resultado la creación de la Comisión Binacional (BICSAA)²² en 2007, la cual tuvo dos sesiones, una en el año de su creación en Pretoria y otra en 2008 en Buenos Aires, y una tercera para el año 2012.

En paralelo a esta dinamización de los vínculos gubernamentales, se observa un incremento del comercio bilateral que posiciona a Sudáfrica como el socio más importante de Argentina en África Subsahariana.

Entre 2005 y 2010 las exportaciones argentinas hacia Sudáfrica se incrementaron de U\$D 491.402.923 a U\$D 883.389.000 superando los mil millones en 2008²³ mientras que las importaciones se mantuvieron entre los 110 y los 140 millones de dólares.

²² CEI.GOV, "Argentina-Sudáfrica: inserción en el mundo y relación bilateral", <http://www.cei.gov.ar/userfiles/Argentina.Sudafrica%20insercion%20en%20el%20mundo%20y%20relacion%20bilateral.pdf>, Fecha de consulta 11 de octubre de 2013

²³ Academia. Edu, "Argentina-África: perfilando la agenda Sur-Sur", http://www.academia.edu/2517343/Argentina_-_Africa_perfilando_la_agenda_Sur-Sur, Fecha de Consulta 11 de octubre de 2013.

La relación argentino-sudafricana tiene como coincidencia en los organismos multilaterales, como la BICSAA y el comercio binacional son los componentes del nivel macro.

Este nivel es entendido como el escenario en el cual se desarrollan los acuerdos que fijan las directrices del vínculo y se implementan las convergencias de intereses en torno a los temas como los derechos humanos, la democracia y el desarrollo.

Las positivas relaciones conjuntas contribuyen a la dinamización de las relaciones, que se generan alrededor de temas específicos y en ellas interactúan diversos actores públicos: agencias estatales, grupos burocráticos y privados, empresas, asociaciones civiles, académicos con intereses específicos e influyen en las decisiones de política exterior retroalimentándose de las relaciones bilaterales.

En este sentido, la temática agrícola ha impactado directamente en los aspectos e interés arriba mencionados con características particulares debido a la relevancia del sector para Argentina y del grupo de actores involucrados, brindando dinamismo y contenidos específicos al vínculo bilateral.

Durante la última década, los vínculos entre Argentina y los países africanos continuaron con un bajo perfil en la agenda de la PEA, destacando solamente la faceta comercialista, observándose en el acercamiento con los Estados nordsaharianos y con Sudáfrica en particular

No es de restar importancia que las iniciativas argentinas hacia África contribuyen a lograr una satisfactoria balanza comercial para Argentina que se ha mantenido a lo largo de los años.

En el período 2005-2010 el intercambio comercial se duplicó, reportándose en 2010 un fuerte superávit: se exportaron al continente en 4.022.152 millones de dólares y se importaron 336.994²⁴.

Pero no obstante esta histórica baja densidad de las relaciones, es preciso dar cuenta de la multiplicidad de iniciativas Sur-Sur que comienzan a plasmarse tanto en las relaciones bilaterales como en las multilaterales, donde influyen las activas políticas de Brasil y Venezuela hacia África.

En África Subsahariana, la relación con Sudáfrica refleja esta nueva orientación Sur-Sur Argentina, donde la BICSAA y el comercio son indicadores claros de una relación que se incrementa con nuevos temas de interés común.

La cooperación se inserta de esta manera y son estas prácticas un proceso de coordinación y asociación, donde se respetan las particularidades de los socios estableciéndose consensos para hacer efectivas las acciones.

De acuerdo a la Cancillería Argentina, esta nueva perspectiva presenta beneficios singulares, dado que al mismo tiempo que se apunta al desarrollo de las capacidades internas de los países que solicitan la asistencia técnica, también se incrementan las capacidades del oferente al incentivar el desarrollo de sus recursos humanos y al fortalecer sus instituciones vinculando sus propias prioridades de crecimiento.

La relación Argentino-SEA

Otro gran interés de Argentina son las relaciones comerciales y políticas mantenidas con las seis principales economías del SEA (Sud-Este de Asia) Filipinas, Indonesia, Malasia, Singapur, Tailandia y Vietnam.

²⁴ Ídem:

Uno de los motores de vinculación, es el interés por diversificar destinos de exportación, que ha sido producto de una búsqueda para reducir la vulnerabilidad del país a los cambios externos, debido a la alta dependencia de escasos socios comerciales.

Otro supuesto es que la política exterior del país hacia la región se construyó como una respuesta de los vínculos comerciales caracterizados por su bajo perfil.

A pesar de estas dos condiciones se subraya una paulatina multiplicación de acciones de política exterior de pequeña magnitud hacia el SEA.

El Sudeste de Asia se ha convertido desde mediados de los noventa en un símbolo de rápida modernización y crecimiento económico que atrajo la atención de estadistas y académicos a nivel internacional.

Aunque la crisis de 1997-1998 hizo tambalear el modelo implementado, la veloz recuperación de las economías afectadas demostró la resistencia de estas economías emergentes.

Aunque de Malasia a Vietnam existen diversas y profundas diferencias, se han tendido que identificar las similitudes de esta heterogénea región.

Entre ellas sobresale palpablemente, el modelo de desarrollo económico adoptado, basado en el crecimiento de la exportación y el mantenimiento de condiciones competitivas para atraer el capital extranjero. Desde finales de los noventa en adelante adoptan una nueva condición que favoreció el desarrollo económico de la región: el sostenido crecimiento de la República Popular China (RPC) y su derrame en los vecinos del Asia del Este.

Aunque existen una marcada dependencia del creciente poderío chino sobre las economías menores del área, no hay dudas sobre los beneficios económicos y

comerciales derivados de la posición estratégica del SEA en la frontera con la RPC.

Frente a la incertidumbre económica internacional desatada con la crisis de 2008, la región del SEA se convirtió en una alternativa de exportación para Latinoamérica gracias a la combinación de las condiciones de diversificación, que tradicionalmente es dependiente de sus vínculos con Europa y Estados Unidos.

No obstante el acercamiento a la región del Asia-Pacífico en su conjunto, las políticas específicas hacia el Sudeste asiático se encuentran aún en su etapa inicial. Es común afirmar que el intercambio comercial de Argentina con el Sudeste de Asia es marginal.

Sin embargo, la participación de los países de esta región como destino de las exportaciones argentinas ha crecido de manera sostenida desde principios del siglo XXI.

Mientras que en el año 2000 las exportaciones dirigidas a los seis principales socios comerciales de Argentina en el SEA Filipinas, Indonesia, Malasia, Tailandia, Vietnam y Singapur representaron el 2.06% en total, en 2010 su participación había ascendido al 4.7% de las ventas globales del país²⁵

En el período 2003-2010, uno de los rasgos característicos de la Política Exterior Argentina hacia el Este de Asia fue la acumulación de esfuerzos en el fortalecimiento de la relación bilateral con China.

Durante el gobierno del presidente Kirchner se implementaron acciones de alto nivel, con la intención de ahondar la relación política con el gigante asiático en consonancia con el papel protagónico de esta economía en el comercio argentino.

²⁵ AsiaInfoNews “Argentina y Sudeste Asiático, un año para recordar” <http://asiainfoweb.com/mundo/politica/727-argentina-sudeste-asiatico-ano-recordar/>

Las políticas exteriores con el Sudeste de Asia se mantuvieron en un bajo perfil marcado por la orientación al posicionamiento de nuevas empresas y productos, asignando a la Cancillería tareas de promoción comercial a través de la información, el armado de agendas de negocios y el establecimiento de contactos con importadores locales, entre otras funciones.

En el caso del Sudeste de Asia, aunque no se realizaron visitas oficiales de alto rango, sí se efectuaron algunas visitas de funcionarios entre las cuales se destacaron las visitas a Hanoi, Jakarta y Kuala Lumpur realizadas por el entonces subsecretario de Política Exterior, Roberto García Moritán, en agosto de 2005.

Con los tres gobiernos se realizaron reuniones de consultas políticas bilaterales; en el caso de Indonesia se firmó un Memorando de entendimiento sobre consultas bilaterales con un esquema flexible que se fijaría a través de los canales diplomáticos.

En el caso de la reunión en Vietnam, se resaltó el interés de ambos gobiernos de estrechar los lazos bilaterales en las áreas de ciencia y tecnología, usos pacíficos de la energía nuclear, educación y cultura, así como el apoyo mutuo en foros multilaterales.

Dentro de las visitas oficiales, debe también señalarse la realizada a Tailandia en 2008 por el vice canciller, Victorio Taccetti, en el marco de una gira por la región del Este de Asia que también abarcó Corea del Sur y China.

El objetivo fue el de revisar el estado de las relaciones bilaterales y analizar las perspectivas de un acercamiento entre el MERCOSUR y la ASEAN.

En ese momento Tailandia ejercía la presidencia de la organización asiática. Se realizaron en los años posteriores numerosas reuniones de consultas bilaterales y misiones comerciales multisectoriales a todos los países de la región.

Entre estas últimas debe destacarse la realizada en mayo de 2007 a Malasia presidida por el subsecretario de Comercio Internacional argentino, Luis María Kreckler, e integrada por más de veinte empresarios de todo el país.

Esta misión, al igual que las implementadas durante los años anteriores, estuvo orientada a la expansión de las exportaciones de productos argentinos de pequeñas y medianas empresas.

La agenda de temas de cooperación bilateral se multilateralizó, aunque sostuvo con énfasis en el área comercial.

Dentro de las diferentes áreas se destacó la cooperación energética en múltiples sectores: nuclear, eólico e hidrocarburífero. También, se realizó una reunión de la Comisión Mixta con Tailandia, en la cual se abordaron temas nucleares enfocados a la promoción de la salud, así como, temas agrícolas.

Por su parte Filipinas también manifestó su interés en promover equipos de medicina nuclear y plantas de irradiación de uso industrial.

En 2007, una de las acciones concretadas que también recibió el apoyo de la representación argentina en Filipinas, fue la inauguración del proyecto piloto de gas natural comprimido destinado al transporte público. Recibiendo apoyo tecnológico y equipo para el transporte de gas así como una estación remota para el expendio del gas comprimido.

El mercado asiático, se ha constituido en los últimos años en un atractivo destino para las exportaciones nacionales de productos que componen la cadena del

GNC. Tailandia, Malasia y Filipinas son algunos ejemplos de países con una demanda creciente de equipamiento y conocimiento, con proyectos de conversión del transporte público a GNC, generando mayores posibilidades de inserción para la producción Argentina

También, en el marco de la cooperación energética, se avanzó en un acuerdo entre la empresa Argentina ENARSA y PETROVIETNAM por iniciativa del gobierno vietnamita a partir de 2007.

Las negociaciones concluyeron en 2009 con la firma de un Memorando de Entendimiento entre ambas empresas. En esa oportunidad, la presidenta Cristina Fernández de Kirchner firmó una declaración conjunta con el primer ministro vietnamita por la cual Argentina reconoció a su contraparte asiática como economía de mercado.

Dentro de las acciones implementadas hacia el Sudeste de Asia, consideramos también destacable el aumento de la dotación de funcionarios diplomáticos en las embajadas Argentinas en la región. Todos los países de la SEA cuentan con una embajada Argentina, a excepción de Singapur, que fue cerrada bajo la presidencia de Eduardo Duhalde.

En diferentes entrevistas realizadas a diplomáticos argentinos que se desempeñan en la región, se subrayó el incremento del personal diplomático en las embajadas argentinas a partir de 2008. Dos ejemplos de ello son Vietnam e Indonesia, que en 2007 contaban con dos funcionarios argentinos, en 2011 con tres y en 2012 de agregó uno más en ambas sedes.

India, Brasil y Sudafrica (IBSA)

En el año 2003, los gobiernos de India, Brasil y Sudáfrica conformaron IBSA como un foro de discusión trilateral de los principales temas de la agenda internacional.

El ejercicio de una amplia y continua coordinación política por parte del grupo así como una estructura institucional que contribuye a su buen funcionamiento, además de la creciente presencia de las respectivas sociedades civiles y la existencia de perspectivas e intereses convergentes transformaron a esta trilateral en una coalición consolidada, que se diferencia de otros intentos de índole similar.

Siendo la línea de trabajo la coordinación política desarrollada en los ámbitos multilaterales globales y la cooperación sectorial ejecutada en un marco intra-IBSA.

Consecuentemente, se sostiene que la persistencia del grupo a través del tiempo junto con los cambios de gobierno ocurridos en los tres países permiten la identificación de IBSA como una política de Estado.

La notable presencia de semejanzas entre India, Brasil y Sudáfrica, en cuanto a sus estructuras políticas, económicas y sociales internas, además, de una serie de necesidades y aspiraciones comunes en el ámbito internacional, propició un acercamiento entre los gobiernos de estos tres países.

Si bien el peso internacional de Sudáfrica puede ser cuestionable, en comparación con sus dos socios, el indiscutible liderazgo regional que este país despliega en el África Subsahariana le da el protagonismo necesario a nivel internacional, aunque que es similar al de India y Brasil²⁶

La conformación de este bloque sienta sus bases en algunas propuestas de la década de los noventa.

²⁶ Debido a su posición geográfica y origen Sudáfrica ha destacado como miembro protagónico en el región.

Representantes de los tres países se habían reunido en varias oportunidades, con motivo de su asistencia a distintos foros mundiales, para debatir sobre una futura cooperación, incluso, existió una propuesta por parte del *African National Congress* (ANC) para conformar un grupo del Sur que pudiese actuar como interlocutor válido frente al G-8.

En este sentido, el entonces ministro sudafricano de Industria y Comercio, Alec Erwin, dio a conocer su estrategia avocada a promover los vínculos comerciales con Brasil e India

Años más tarde, al producirse la llegada de Lula da Silva a la presidencia de Brasil a principios de 2003, el proyecto comenzó a consolidarse.

En palabras de Celso Amorim²⁷:

El Segundo día en la oficina del presidente Lula, yo invite a la Ministra Nkosazana Zuma de Sudáfrica y ella se pronunció por un Nuevo mecanismo de coordinación entre algunos de los mayores países del sur teniendo una larga experiencia como Diplomática y Ministro del exterior muchos intentos de establecer grupos habían fallado, sugerí que nosotros deberíamos intentar algo relativamente sencillo un pequeño grupo: - solo tres países uno en cada continente del sur todos ellos con democracias multicultural y multiétnico, con un rol se incrementa en el mundo: India Sudáfrica y Brasil. Por eso la idea de crear lo que vendría a ser conocido como IBSA había nacido (traducción libre) ²⁸

La idea, originalmente acuñada por Brasil y Sudáfrica, fue entonces propuesta al ministro de Relaciones Exteriores indio.

²⁷ Quien fungiera como ministro del exterior durante los mandatos de Lula

²⁸ Mientras que el gobierno sudafricano pensaba en una iniciativa que incluyera a una veintena de países del Sur (un G-77 reducido), el gobierno brasileño prefería un grupo pequeño, idea que finalmente prevaleció (entrevista realizada por Clarisa Giaccaglia quien es Doctora en Relaciones Internacionales de la Universidad Nacional de Rosario [UNR]. al encargado de DIB - Divisão do Fórum IBAS e do Agrupamento BRICS del Ministerio de Relaciones Exteriores de Brasil, Brasilia, 8 de noviembre de 2011). Morasso, Carla, Op. Cit. p.10

El primer contacto de índole trilateral ocurrió en una reunión del G-8 en Evian, a partir del encuentro informal de los ministros de Relaciones Exteriores de los tres países.

Finalmente IBSA fue creada, en términos formales, el 6 de junio de 2003, producto de un encuentro de los tres cancilleres en Brasilia. Posteriormente, en la 58° Asamblea General de las Naciones Unidas en septiembre de 2003, los presidentes Thabo Mbeki, Lula da Silva y el primer ministro Atal Bihari Vajpayee lanzaron la iniciativa bajo el nombre de IBSA o IBAS, en portugués.

Es importante mencionar que la adopción de discursos de naturaleza Sur-Sur por parte de los tres países favoreció el despliegue de esta iniciativa conjunta. En India, la cooperación Sur-Sur fue insertada al discurso de política exterior desde mediados de la década del 2000, tanto como una herramienta para fortalecer la coordinación política entre países en desarrollo como para satisfacer algunas necesidades básicas nacionales, como es la provisión de recursos energéticos y la apertura de mercados para los productos indios.

El gobierno de Lula da Silva, por su parte, definió la cooperación Sur-Sur como un instrumento de la política exterior del país.

De este modo, la construcción de coaliciones con otros estados en desarrollo permitiría reducir las asimetrías en las relaciones con países más poderosos, aumentando la capacidad de negociación nacional.

Coincidiendo con la perspectiva, de cooperación Sur-Sur que fue un elemento central de la política exterior de Sudáfrica debido a que se consideró la llave de entrada para el establecimiento de un nuevo sistema político y económico internacional, en el cual los países del Sur tuvieran mejores oportunidades para acelerar su desarrollo económico.

IBSA posee una estructura amplia, con un bajo grado de institucionalidad por lo cual es posible distinguir diversos niveles de actuación.

La coordinación política del grupo es realizada por los jefes de Estado y de gobierno y sus cancilleres que se reúnen anualmente en encuentros cumbre.

Tomando en consideración las cancillerías de los tres países miembros se observa que en el caso brasileño, Itamaraty creó en 2008 una unidad administrativa que se ocupa exclusivamente de este grupo: *la Divisao do Forum de Diálogo Índia, Brasil, África do Sul (DIBAS)* la cual depende de la *Subsecretaria-Geral Política II (SGAP II)* encargada de los mecanismos interregionales con África, Asia, Oceanía y Oriente Medio.

En Sudáfrica, IBSA es manejado desde la Asia and Middle East Area, particularmente por el Directorate Economic Affairs and Regional Organisations (IBSA, NAASP, IOR-ARC) En India finalmente, la Secretary [West] es la encargada del seguimiento de esta coalición.

Si bien el manejo de IBSA es efectuado por las dependencias administrativas mencionadas, la negociación es llevada adelante por cada grupo de trabajo específico y es dirigida por cada ministerio nacional que eventualmente esté involucrado.

Por ejemplo, las cuestiones desarrolladas por el grupo de trabajo de salud son manejadas desde el ministerio de salud nacional.

Asimismo, estas tres dependencias trabajan conjuntamente con otras divisiones temáticas de sus respectivas cancillerías tales como negociaciones multilaterales, derechos humanos o cuestiones sociales, a fin de coordinar posiciones en los distintos ámbitos de negociación multilateral.

De este modo se observa que, en muy pocos años, IBSA se volvió más complejo, alcanzando una notoria diversidad y densidad que la diferenciaron de otras coaliciones internacionales.

Organizar y priorizar los múltiples asuntos se convirtió entonces en uno de los principales desafíos del bloque. IBSA ha sostenido un discurso que exhorta al establecimiento de un orden internacional predecible, basado en los principios y leyes del Derecho Internacional.

Promueve además, una globalización que beneficie a todos los países del mundo y que permita una mayor inclusión y equidad social, así como también el desarrollo de un modelo de cooperación Sur-Sur.

Las tres naciones enfatizan la idea de una visión compartida, resaltando la importancia de los principios, normas y valores que sustentan al foro, esto es, la democracia participativa, el respeto de los derechos humanos y el Estado de derecho.

En un marco internacional caracterizado por una crisis de la economía mundial y por diversos retos a la democracia en distintas regiones de Medio Oriente y de África del Norte, los miembros de IBSA tienen en cuenta que la democracia y el desarrollo se refuerzan mutuamente y son la clave para una paz duradera y para la estabilidad²⁹

En este marco se enfatizó en la consecución de un desarrollo integral de los cuales se centraron en los principales aspectos a nivel sectorial.

²⁹ Declaración Conjunta Quinta Cumbre IBSA, 2011

Transporte

En el marco de este grupo, se reconoció la necesidad de facilitar y mejorar el movimiento de pasajeros y mercaderías a través de líneas aéreas. En cuanto al transporte marítimo, se promovió el intercambio de información entre los ministros de la Marina y la formación de un corredor entre India, Brasil y Sudáfrica³⁰

Turismo

El gobierno de India propuso la realización de un encuentro entre los principales representantes del sector privado de viajes y turismo

Posteriormente, el bloque firmó un acuerdo tripartito sobre esta temática por el cual las partes se comprometieron a estimular la cooperación entre sus respectivos órganos turísticos oficiales por medio de: intercambio de información, desarrollo de actividades promocionales conjuntas e intercambio de especialistas y funcionarios de las áreas turísticas. Del mismo modo, acordaron participar en las ferias de viajes y turismo realizadas en cada uno de sus países a fin de fomentar el flujo de turistas intra IBSA

Comercio e Inversiones

En esta área el bloque se propuso, desde un principio, reforzar el comercio en áreas complementarias de la industria, los servicios y la tecnología con el objeto de crear un mercado de grandes dimensiones. En segundo lugar, se buscó promover tanto la convergencia en las negociaciones comerciales preferenciales entre los socios y sus respectivas regiones (MERCOSUR-SACU, MERCOSUR-India, SACU-India), como la realización de estudios que examinaran el potencial económico y comercial de cada uno de ellos sugiriendo propuestas tendientes a aumentar los flujos de inversión entre los tres países. Finalmente, se propuso el

³⁰Plan de acción IBSA, 2004

establecimiento de un Consejo Trilateral de Negocios. Con un creciente comercio que abarca \$3.9 mmdd en 2003 a casi \$12 mmdd en 2009³¹

Ciencia y tecnología (C&T)

Con el propósito de mejorar la calidad de vida de las poblaciones de los tres países, el grupo de trabajo procuró identificar demandas y oportunidades de cooperación trilateral en C&T, promover la integración entre instituciones de los tres países, suscitar una mayor capacitación de recursos humanos y propiciar nuevas oportunidades para la generación y apropiación de conocimiento científico y tecnológico por parte de las respectivas sociedades.

Tecnologías de la información

Esta temática fue especialmente remarcada como un instrumento esencial para la creación de puestos de trabajo, el crecimiento económico y la erradicación de la pobreza.

Los socios propiciaron la búsqueda de soluciones que permitan extender el acceso de habilidades informáticas a los sectores menos privilegiados, evitando la exclusión digital.

Salud

El grupo de trabajo estableció seis áreas de interés común: derecho de propiedad intelectual y su impacto en el acceso a las medicinas, medicina tradicional, regulación sanitaria, estudio de epidemias, vacunación, investigación y desarrollo de productos farmacéuticos.

³¹ IBSA“Comunicado Ministerial IBSA” (2009), Brasilia, 1 de septiembre. Disponible en: <http://www.itamaraty.gov.br/temas-mais-informacoes/temas-mais-informacoes/saiba-maisibas/documentos-emitidos-pelos-chefes-de-estado-e-de/6a-ibsa-ministerial-meeting-communicue/view>, Fecha de consulta 11 de octubre de 2013.

Asimismo, se propuso el intercambio de expertos técnicos a fin de fortalecer la producción nativa y por ende un acceso a fármacos menos costosos y de mayor calidad

Energía

Se identificaron tres áreas iniciales de cooperación: acceso energético económico para zonas rurales, estudio de biocombustibles e investigación de combustibles alternativos como el hidrógeno

Defensa

Desde los primeros encuentros, el bloque reconoció el papel clave de Naciones Unidas en el mantenimiento de la paz internacional.

Además, enfatizó la necesidad de combatir tanto el tráfico ilegal de armas y estupefacientes como el tránsito de químicos tóxicos y de residuos radioactivos por los océanos Atlántico e Indico. En la quinta reunión ministerial, los gobiernos recibieron con agrado el lanzamiento de IBSAMAR, esto es, la realización de los primeros ejercicios navales conjuntos, los cuales tuvieron lugar en las costas de Sudáfrica en el año 2008.

Durante la sexta reunión ministerial, en septiembre de 2009, se dieron a conocer una serie de propuestas para la organización de iniciativas conjuntas tanto en la producción de material armamentístico como en operaciones de paz. Se estipuló, además, la realización del segundo ejercicio militar naval del grupo (IBSAMAR II) el cual se efectuó, nuevamente en Sudáfrica, en septiembre de 2010.

Educación

En base a la importancia de lograr una mayor inclusión y equidad social, la educación fue considerada un instrumento fundamental para el logro de estos objetivos

En este marco, el 17 de octubre de 2007, los miembros de IBSA firmaron un memorándum de entendimiento en materia educativa por el cual se propusieron crear las condiciones necesarias para la cooperación entre instituciones académicas, facultades, investigadores y estudiantes brasileños, indios y sudafricanos.

El bloque planteó una serie de áreas académicas consideradas prioritarias, esto es, ingeniería, informática, matemática, biotecnología, agricultura y pesca, desarrollo sustentable y transformación social. Se estipuló, además, que la cooperación se desarrollaría por medio de intercambio de docentes, estudiantes de doctorado y posdoctorado, realización de seminarios, proyectos de investigación conjuntos y publicación de los resultados.

Cultura

El bloque se propuso incrementar los intercambios y actividades culturales entre los socios. Asimismo, se acordó la coordinación de posiciones en el marco de la Organización de las Naciones Unidas para la Educación, la Ciencia y la Cultura (UNESCO).

Medio Ambiente y Cambio Climático

El grupo comenzó a funcionar durante las negociaciones por el Protocolo de Kyoto, enfatizando la necesidad de considerar los intereses de los países en desarrollo. En el tercer Encuentro Cumbre de IBSA, realizado en Nueva Delhi en

2008, se delineó una posición trilateral frente al tema, adhiriéndose a los siguientes principios:

- 1) Responsabilidad común pero diferenciada en relación con la responsabilidad histórica de los países industrializados;
- 2) Principio de carga equitativa que se traduce en que los países desarrollados deben comprometerse a una reducción ambiciosa de gases y, a su vez, proveer tecnología y financiamiento a los países en desarrollo;
- 3) Rechazo a las medidas comerciales como medio para resolver los problemas de cambio climático.

Desarrollo Social

Surgió como consecuencia del Seminario de Desarrollo Económico con Equidad Social organizado por IBSA y realizado en Brasilia el 3 y 4 de agosto de 2005

Tiempo más tarde, en octubre de 2007, los tres gobiernos firmaron un memorándum de entendimiento para el intercambio de información y de especialistas en el tema.

Administración Pública

En conformidad con la legislación en vigor en sus respectivos países, las partes se comprometieron a cooperar en las siguientes áreas específicas: monitoreo y evaluación integrados, el gobierno, desarrollo de recursos humanos, prestación de servicios orientados al ciudadano, ética y combate de la corrupción y transparencia y rendición de cuentas.

Administración Tributaria

Es un grupo que funciona prácticamente de forma autónoma. Las autoridades de los bancos centrales de cada uno de los países se reúnen anualmente. Asimismo, se estableció una iniciativa por la cual ciertos productos se encuentran exentos de los trámites burocráticos habituales a efectos de facilitar el comercio intra-grupo.

Asentamientos Humanos

Considerando que para el 2020 la mayor parte de la población mundial habitará en el Sur sumado al preocupante incremento de los asentamientos irregulares con fuerte presencia en estos tres países a través de *favelas*, *townships* y *slums*, los ministros destacaron la importancia de cooperar para enfrentar esta problemática de forma conjunta.

En este sentido, el grupo propuso la elaboración de programas de planeamiento urbano para la construcción de edificaciones de bajo costo y para la mejora en la provisión de servicios básicos.

Los Países BRICS³²

El denominado grupo BRICS, formado por Brasil, Rusia, India, China y Sudáfrica, constituye el grupo de países más adelantados entre los Estados con economías emergentes.

Las cinco naciones, que pertenecen además al G20, tienen en común una gran población, grandes extensiones de territorio, una elevada cantidad de recursos naturales y una fuerte presencia en la economía internacional, con crecimientos

³² Exteriores, "Países BRICS", <http://www.exteriores.gob.es/PORTAL/ES/POLITICAEXTERIOR/COOPERACION/PAISESBRICS/Paginas/InicioBrics.aspx>, Fecha de consulta 11 de octubre de 2013.

importantes de sus PIB, que los hacen especialmente atractivos como destinos de inversión.

Estos cinco países reúnen al 43% de la población mundial y acumulan el 25% de la riqueza, generando el 56% del crecimiento económico registrado en el mundo en los últimos años.

El comercio entre los países del grupo crece a un ritmo del 28% anual y es ya de unos 230.000 millones de dólares, con vistas a llegar a 500.000 millones en 2015³³

El término BRIC surge en el año 2001, siendo acuñado por Goldman Sachs³⁴ para hacer referencia a aquellas economías emergentes, que previsiblemente marcarían el devenir económico y político del siglo XXI.

Su primera reunión surge en el año 2006, con la presencia de Brasil, Rusia, India y China. Su creación busca reflejar la tendencia hacia un mundo multipolar en las relaciones internacionales, que se caracteriza por una creciente interdependencia económica global. A partir del año 2010 se invitó a Sudáfrica, que aceptó formar parte del grupo.

Representan nada menos que el 43% de la población mundial, con un PIB mundial tan significativo de 21% y subiendo su valor año a año. Además, mueven el 20% mundial de la inversión³⁵

Si el comercio entre los BRICS, representaba, en el año 2002, una cifra de 21.000 millones de euros, en el año 2012 ya suponía 219.400 millones de euros. Son países que a pesar de la crisis económica presentan unos niveles de crecimiento

³³ Idem

³⁴ Son una banca de inversión. Golmans sachs, <http://www.goldmansachs.com/>, Fecha de consulta: 15 de octubre de 2013.

³⁵ Nuevatribuna.es, "Que son los BRICS", <http://www.nuevatribuna.es/articulo/mundo/sonbrics/20130510141412091961.html>, Fecha de consulta 11 de octubre de 2013

muy fuertes para el año 2013. Brasil el 3,5% del PIB, Rusia el 3,7%, India el 5,9%, China el 8,2% y Sudáfrica el 2,8%³⁶.

Estamos asistiendo al surgimiento de un bloque económico y político de primer orden y, que están empezando a cuestionar el actual orden mundial, con un desplazamiento de los poderes mundiales tradicionales, es decir, están desplazando a Europa y Estados Unidos.

Los BRICS opinan que las instituciones que rigen el orden económico a nivel mundial, el BM (Banco Mundial), el FMI (Fondo Monetario Internacional) surgidos todos ellos de los acuerdos de Bretton Woods, son organismos que defienden exclusivamente los intereses económicos norteamericanos y de los países industrializados.

Ante la falta de cambios en estos organismos internacionales, buscan nuevas formas que reflejen la nueva realidad internacional y para ello plantean dos organismos nuevos.

La creación de un Banco de los BRICS, que en principio contarían con unos fondos iniciales de unos \$50 mmd³⁷, el cual tendría la función de contribuir a las crecientes necesidades de financiación de los países emergentes y en vías de desarrollo, para el logro de infraestructuras básicas que le permitiera desarrollarse.

El problema para la creación de este banco, es que la idea no está suficientemente madura, en cuanto, donde se situaría su sede y con qué criterios iba a desenvolverse.

La creación de un mecanismo de reservas de monedas extranjeras, al cual se pueda acudir en casos de crisis financieras. Este mecanismo de reservas estaría

³⁶ Ídem.

³⁷ Ídem.

dotado de unos \$100 mmd³⁸ con la intención de dar autonomía a los países emergentes, para que pudieran hacer frente a las dificultades de sus balanzas de pago.

Este mecanismo, tendría la misma finalidad, que el creado en el año 2010, llamado Iniciativa Chiang Mai, del que forman parte los países de la Asean (Asociación de Naciones del Sureste Asiático) más China, Japón y Corea del Sur. Este fondo cuenta actualmente con \$240 mmd³⁹.

Los BRICS promueven una estricta observación del derecho internacional, rechazando las políticas que limiten la soberanía de todos Estados. Busca un sistema mundial más equilibrado y justo en las relaciones económicas mundiales así como una reforma del sistema financiero actual, consideran que sólo sirven para apuntalar el poder de los Estados Unidos y los países occidentales.

El surgimiento de los BRICS no es una buena noticia para Estados Unidos, pues supone el surgimiento de un nuevo polo de poder, que pone en cuestión el actual orden mundial.

Por eso, tienen la idea de plantear nuevos organismos, que se diferencien de los actuales y que poco a poco vayan consolidándose.

Una de los primeros cuestionamientos que se hacen, es que el dólar deje de ser la moneda de referencia del comercio internacional.

En la medida que pueden ellos, comercian con sus propias monedas en sus intercambios, y como representan una parte importante del comercio mundial y mucho más que lo van a ser, ponen en cuestión uno de los bastiones del poder norteamericano: el dólar.

³⁸ idem

³⁹ idem

Al mismo tiempo, desarrollan una política internacional alejada de los parámetros habituales de Estados Unidos y de los países occidentales, lo que ya empieza a suponer un cuestionamiento de la hegemonía norteamericana.

Esto se ve claramente en el conflicto de Siria, donde la posición de los BRICS, impidiendo una acción directa de Estados Unidos y la OTAN. Esto que sucede con Siria, lo empezaremos a ver en otros conflictos internacionales.

En definitiva, el surgimiento de los BRICS es una buena noticia, si por fin consiguen consolidarse y se crean instituciones internacionales políticas y económicas paralelas a las actuales, dominadas por el mundo occidental. Supondrá un paso más en la decadencia del poder norteamericano y el traslado de las decisiones fuera de las actuales instituciones.

Por eso, es importante saber que significan los BRICS y los países que lo forman. El análisis, realizado de estos países, se contrapone a sus debilidades medioambientales, sociales y económicas, muy alejado de los datos macroeconómicos y que nos puedan hacer una fotografía más auténtica de su realidad.

CONCLUSIONES

Las naciones como los seres humanos son entes cambiantes, dinámico y no son la excepción Argentina y Brasil, a su vez se encuentran insertados en un medio global en el que muchos factores influyen en este dinamismo, es menester de los Estados hacer valer esta relación.

Argentina y Brasil comparten la región de Latinoamérica y esta zona se ha caracterizado por una gran cantidad de golpes de Estados siendo su auge la segunda mitad del siglo XX; es aquí donde se hace una escala para analizar la vida de aquellas mujeres que devinieron después de estos sucesos, es decir las mujeres que ocuparon la presidencia desde Isabel Perón hasta Dilma Rousseff, a través de la historia de América Latina sólo han sido 11 las mujeres que han llegado a la silla presidencial de sus respectivas naciones haciendo su debida acotación con la gobernante de Guyana.

El analizar e interpretar las acciones emprendidas a lo largo de la historia de las naciones tiene un factor común: la interacción. Esta interacción se da entre similares, más, no iguales lo que nos da de inmediato una multitud de diferencias y necesidades, por lo cual cada nación debe expresarse para el buen desarrollo de sus sociedades, es así, que estas buscan el mejor aprovechamiento de esa interrelación lo que ahora conocemos como relaciones exteriores.

Muchos autores cada vez más están de acuerdo que el modelo más aceptable es el basado en la democracia; este trata de incluir todos los estratos de la sociedad, así como tener su representación en los más altos niveles de organización, es por esto que sentando las bases de una democracia es posible llegar a un verdadero acuerdo entre similares.

Es por esto que las Naciones antes mencionadas empiezan a pulir sus relaciones basándose en la democracia que coincide con el fin de la dictadura moderna

respectivamente en los años 80 cuando se viene abajo el régimen militar que los comandaba, es así con estos impulsos que tienen la necesidad de compartir retos y oportunidades en común.

Específicamente para Brasil y Argentina el verdadero acercamiento se comienza con el nuevo establecimiento de sus Cartas Magnas ambas a mediados de los 80s para empezar a extender lazos de cooperación y amistad.

Comprendiendo el nivel de interacción actual en la que vive la sociedad global es imposible emprender una acción de manera unilateral efectiva, es por eso que la inclusión de otro punto de vista es vital, para tejer relaciones exitosas llámese comerciales, políticas, económicas o sociales.

Aunado a esto Argentina y Brasil comparten territorio e historia en común y un gran vaivén de personas que a su vez construyen sus propios lazos de interacción es por eso que los gobiernos tuvieron que establecer metas en común.

Hablar de democracia es hablar de elecciones y las mujeres en América Latina comenzaron a ejercer su democracia a través del voto en la década de los 50s, es aquí, donde la historia se comenzó a escribir de manera tajante y constante para el cambio de los modelos políticos que actualmente nos rigen.

La asunción de las mandatarias al poder obedece a una coyuntura espacio temporal, es decir muchas de ellas gobiernan después de la destrucción de regímenes totalitarios, debido a sus lazos afectivos políticos; pues, la gran mayoría de ellas han sido precedidas por sus parejas sentimentales, casos como el de Cristina Fernández Kirchner, Mireya Moscoso entre otras.

Alguno de estos gobiernos latinoamericanos fueron efímeros, es decir no estuvieron el periodo marcado por sus respectivas constituciones o reglamentos

haciendo difícil un balance general. Sin embargo, la actuación ha estado a la altura de las circunstancias muchas de ellas factores externos.

Para el caso de Argentina y Brasil la ascensión al poder de sus mandatarias obedece a una nueva forma de pensar, de administrar y de actuar, debido al matiz progresista que intenta ganar soberanía a través de la diversificación y el multilateralismo.

Hablar de la relaciones entre estas dos naciones, sin hablar del MERCOSUR, es casi imposible; puesto que este organismo es producto de la relación bilateral además, de ser el modelo más acabado de un bloque económico regional, con su creación, las naciones adscritas han visto incrementar sus relaciones exteriores en diversos aspectos, uno de ellos y de suma importancia el económico comercial.

Siendo el mayor beneficiado de este acuerdo el estado brasileño; a través de un complemento entre su política interna y su política externa ha logrado un mayor beneficio de esta interacción.

Brasil utiliza al MERCOSUR como un catalizador de sus intereses puesto que lo usa como plataforma para lograr sus metas, inteligentemente proyecta el multilateralismo como punta de lanza para lograr el protagonismo que tanto anhela.

Por su parte Argentina ha visto a Brasil como un rival en ese protagonismo regional; pues su política interna ha bloqueado hasta cierto punto su avance en la región. Desconociendo el activismo que los cariocas llevan al exterior.

Sumido el mundo en una gran crisis económica en 2008 fue el factor externo quien pudo ayudar a Argentina y Brasil a salir de sus tan pronunciadas deficiencias, es decir uno de los aspectos claves para paliar los estragos de esta crisis fue la diversificación, aunado a un control firme de la política de gasto público.

Como se ha visto a través de este trabajo, se cumplió la hipótesis de esta tesis, pues, se demostró como el modelo apertura política progresista es viable para la región latinoamericana; siendo el gobierno quien apoya a los estratos más vulnerables de la sociedad y no es esta la que tiene que pagar las deficiencias del Estado. Como lo plantea el modelo neoliberal capitalista.

A través de cada capítulo se fue desarrollando los objetivo uno a uno apoyándose la investigación del marco teórico, se pudo comprobar, gracias al haber aterrizado las políticas en favor de la sociedad, poniendo de ejemplo los casos de Dilma Rousseff en Brasil y Cristina Fernández en Argentina.

Este trabajo es de suma importancia no solo para las Relaciones Internacionales, puesto que es un tema poco explorado, este tópico es de interés para las diferentes ciencias y disciplinas, pues sirve para estudios geopolíticos, sociólogos, históricos, culturales, etc.

Es grato observar que actualmente países poderosos o desarrollados en el ámbito internacional son dirigidos por mujeres, más interesante ver que en América, en específico han habido mandatarias que han sido elegidas por el pueblo y no solamente han llegado al poder por haber heredado el puesto.

Más grato es darse cuenta, que las presidentas que se encuentran a la cabeza en este momento no son de países de bajo desarrollo y que son capaces de dirigir potencias emergentes, provocando que todo el mundo las tenga en la mira o las volteé a ver por su participación, activa en la toma de decisiones de la política internacional, a pesar de no ser un estudio de genero no se debe dejar a un lado las condiciones en las que se encuentran para gobernar sus respectivas naciones.

Los casos de Argentina y Brasil son llevados a la par, lo interesante es que son mandatarias de Estados vecinos y tienen visiones convergentes, buscan objetivos comunes.

Como internacionalista se aportará en esta tesis, que las relaciones Sur-Sur han sido y pueden ser en un mundo cada vez más incluyentes, interactuantes y dinámicas; gracias a esta diversificación de los modelos se podrá dar una valoración, permitiéndose realizar estudios de reconocimiento necesarios para distinguir cuales son viables y sustentables. Poniéndolas en práctica por medio de la cooperación para hacer florecer las distintas sociedades que viven, interactúan y se desarrollan en el globo.

Hay que dar un vistazo a estos ejemplos, ya que pueden ser viables para México y tratar de dar un cambio, asimismo, entre más derechos y oportunidades se les den a las mujeres, el sistema político cambiara para todos.

A la par, cada uno de los objetivos particulares propuestos, se fueron cumpliendo paulatinamente en el desarrollo de cada capítulo de la tesis.

El capítulo uno se dedica a sentar el antecedente histórico y dar cuenta de todos aquellos sucesos que llevaron a la consecución de la presidencia por parte de estas mujeres, siendo sus lazos afectivos, económicos los que lograron esta hazaña.

El capítulo dos da cuenta del avance del Kirchnerismo a través de más de una década en el poder, como recibe una Argentina devastada por la manifestaciones sociales, la ruptura económica, y como la política pertinente bien aplicada los llevo a salir de la crisis, así como la inserción de esta nación en el ámbito internacional, dejando ver su estrategia poco pulida en proyección global, aunque las bases están sentadas, es falta de voluntad política la causante de su poca participación.

Por otro lado el capítulo 3 habla de la continuidad de las políticas públicas que ha desarrollado el Estado brasileño a través de décadas, afianzando cada vez más su posición en la región latinoamericana fundamentada en una congruencia tanto en el interior como en el exterior.

El capítulo 4 se concentra en tratar las similitudes que estas naciones tienen, dejando en claro que aún falta mucho por hacer en materia de coordinación, seguridad y bienestar social, haciendo positiva la consigna de política de Estado al aplicar estos principios. Asimismo, la proyección que estas naciones demuestran mediante el MERCOSUR es limitada; a razón de las negociaciones con otras naciones, es así que el avance fuera de su núcleo de confort ha sido muy reducido por parte de Argentina.

Brasil en cambio ha explotado esta integración, puesto que es el país más dinámico siendo que la mayor parte del comercio tanto interno como externo es por parte de él.

Adicionalmente, a través del curso de la investigación, me permitió aseverar que la hipótesis, que planteé al inicio, insisto, logró cumplirse; sin embargo, es bien sabido que en toda hipótesis surgen variantes que no permiten el rumbo exacto del supuesto teórico y que demuestran que la realidad siempre rebasa a la teoría en especial, cuando se habla de la ciencias sociales.



Anexos

ANEXO 1

JANET JAGAN

Janet Jagan nació el 20 de octubre de 1920 en Chicago Illinois (EE.UU) proveniente de una familia judía de clase media alta, hija de Charles y Kate Rosenberg, asistió a la *Wayne State University* y *Cook County Nursing School*; en 1942 conoce al que fuera su esposo Cheddi Jagan de origen Indo-Guayanes odontólogo graduado de la universidad de *Northwestern*, mientras trabajaba en el *Cook County Hospital*, rápidamente contraen nupcias en agosto de 1943 y en diciembre del mismo año se mudan a Guyana.

Cabe destacar que Guyana es un estado asociado a la Comunidad Británica, Janet rápidamente se involucró en los asuntos políticos, participo en el activismo laboral uniéndose en 1946 a la Unión Laboral de la Guyana Británica, ayudo también a crear la Organización Económico Política de las Mujeres

En 1947 se postula para obtener un escaño en Georgetown sin éxito; en enero de 1950 junto con su esposo Cheddi fue co-fundadora del Partido Popular Progresista (PPP) convirtiéndose en la secretaria general de la organización, cargo que ostentó durante casi 20 años, una de las metas del partido era liberar a Guyana del yugo británico, en 1953 su esposo fue electo presidente de Guyana cargo que ocupó sólo 133 días debido a la corriente ideológica radical del PPP con tintes socialistas fue echado del poder por el gobierno británico, al mismo tiempo que estos suspendían la constitución.

Motivo por el cual junto a su esposo paso dos años en prisión, al término de este periodo fueron reivindicados y posteriormente en 1957 Cheddi ocupó el cargo de primer ministro y Janet el cargo de Ministro del Trabajo Salud y Hogar. En 1960 bajo el régimen del PPP la sociedad guayanesa se enfrasco en múltiples conflictos políticos y económicos.

En 1963 Janet se convirtió en la Ministra de Asuntos Nacionales, a forma de protesta dejó el cargo un año más tarde. Para 1966 Guyana logra la independencia de la Gran Bretaña, ayudó al comité de elecciones en 1967. En 1970 se convirtió en la editora del periódico *Mirror*. En 1973 fue miembro de la oposición del parlamento y reelegida para el puesto en 1980 y 1985.

En 1992 Guyana obtuvo sus primeras elecciones realmente libres dando como resultado la victoria a Cheddi Jagan ostentando el cargo de Presidente de Guayana. Como primera dama Janet ocupó mucho tiempo el cargo de embajadora ante las Naciones Unidas y dirigió la comisión Nacional de los Derechos de la Niñez.

Después de la muerte de su esposo en marzo de 1997, fue la primer mujer en ocupar los cargos de Primer Ministro y Vicepresidente, en diciembre de ese año nuevas elecciones fueron convocadas ganando así la Presidencia de su nación siendo ella la primer mujer en alcanzar el más alto cargo político de Guyana, el cual ostentó hasta 1999; ya que se vio obligada a dimitir por motivos de salud, ella continuó en el activismo político hasta su muerte el 28 de marzo de 1999 en Georgetown. Dejando tras de sí, múltiples logros y dos hijos Cheddi Jr y Nadira.

Sin duda en las siguientes páginas se verá el desempeño y el papel que la historia les impuso, las situaciones, en un lugar privilegiado que encarnan, además la lucha política de las mujeres por la democracia y la libertad.

ANEXO 2

Mandatarias de América Latina antes de Dilma Rousseff

■ Sólo nueve mujeres han logrado la presidencia en ocho de países latinoamericanos entre los veinte que suma la región. La primera lo consiguió en julio de 1974 y la más reciente en mayo pasado. Aunque sólo cinco lo han logrado a través de una elección directa.

PRESIDENTAS CIRCUNSTANCIALES

2. Bolivia

Lidia Gueiler Tejada
Presidenta constitucional interina del 16 de noviembre de 1979 al 17 de julio de 1980, derrocada.

4. Haití

Ertha Pascal-Trouillot
Fue impuesta el 13 de marzo de 1990, al final de los mandatos que siguieron al derrocamiento de Jean-Claude Duvalier. Concluyó el 7 de febrero de 1991, cuando le sucedieron legítimamente.

5. Ecuador

Rosala Arteaga Serrano
Assumió la Presidencia el 6 de febrero de 1997, tras el derrocamiento de Abdalá Bucaram, de quien era vicepresidente. Cesó cinco días después por la oposición del cuerpo de ese país.



1. Argentina

Isabel Menéndez de Pardo y Guzmán
Con el consentimiento del presidente Juan Domingo Perón, que también era su esposo. Su gobierno se caracterizó por el militarismo y fue depuesta el 24 de marzo de 1976 por un golpe de Estado.



3. Nicaragua

Violeta Barrios de Chamorro
Electa el 25 de febrero de 1990. Es la primera que llega directamente por las urnas. Inició su mandato tras el derrocamiento del 19 de marzo de 1990.

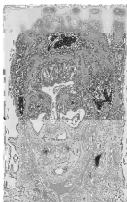

6. Panamá

Mirya Moscoso
Electa el 27 de mayo de 2009. Fue la primera mujer en ocupar la presidencia de ese país. Inició su mandato tras el derrocamiento del 15 de mayo de 2009.



7. Chile

Michelle Bachelet
Electa el 15 de marzo de 2010. Fue la primera mujer en ocupar la presidencia de ese país. Inició su mandato tras el derrocamiento del 11 de marzo de 2010 con un voto de 84,1 por ciento de preferencia.

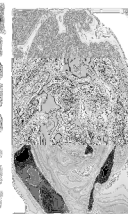

8. Argentina

Cristina Fernández de Kirchner
Electa el 28 de diciembre de 2007. Abogada y ex senadora, sucedió en el cargo a su esposo Néstor Kirchner y es vista por la revista Forbes como la undécima mujer más poderosa del mundo.



9. Costa Rica

Laura Chinchiquián
El 8 de octubre de 2008 renunció a su vicepresidencia en el gobierno de Oscar Arias para competir por la presidencia que ganó en las elecciones del 2 de mayo de 2010. Inició su mandato tras el derrocamiento del 15 de mayo de 2010.



Fuente: Ó consultores, “Mujeres presidentas en Latinoamérica”, <http://oconsultores.wordpress.com/tag/dilma-rousseff/>, Fecha de consulta: 11 de octubre de 2013.

ANEXO 3



Fuente: Wikia , “Historia alternativa” [http://es.althistory.wikia.com/wiki/Archivo: Mapa de Argentina.png](http://es.althistory.wikia.com/wiki/Archivo:Mapa_de_Argentina.png), Fecha de consulta 2 de agosto de 2013.

ANEXO 4



Fuente: Wikia , “Historia alternativa” [http://es.althistory.wikia.com/wiki/Archivo: Mapa de Brasil.png](http://es.althistory.wikia.com/wiki/Archivo:Mapa_de_Brasil.png), Fecha de consulta 2 de agosto de 2013.

FUENTES DE CONSULTA

BIBLIOGRAFÍA

Arroyo Pichardo, Graciela, *“Metodología de las relaciones internacionales”*, Ed. Oxford University Press, México, 1999, 165 pp.

Briones, Guillermo, *“Métodos y técnicas de investigación para las ciencias sociales”*, Ed. Trillas, México, 1990, 291 pp.

Comp. Morasso, Carla, *“Argentina y Brasil: Proyecciones internacionales cooperación sur sur e integración”*, Editorial UNR, 2012, pp. 238

García, Ricardo, *“Criterios para elaborar y presentar proyectos de investigación”*, Universidad Nacional Autónoma de México, 1997, 25 pp.

Kissinger, Henry, *“La diplomacia”*, Ed. Fondo De Cultura Economica, México, 2001 pp. 919.

Malamud, Andres, *“La política en tiempo de los Kirchners”*, Ed. Eudeba, Argentina, 2011, pp. 68.

Russo, Sandra, *“La presidenta: historia de una vida”*, Ed. Sudamericana, Argentina, 2011, pp., 163.

HEMEROGRAFÍA

Redacción, *“Gobierno argentino niega que impulse tercer mandato de Fernández”*, El Universal, 11 de octubre de 2011, p. A 14

Cruces, Guillermo, *“Los programas sociales y los objetivos de desarrollo del milenio en Argentina”*, Santiago de Chile: CEPAL (Naciones Unidas), 2008.

Peixoto Juliana y Loza Jorgelina, “La relación Argentina – Brasil: entre la administración de conflictos y las políticas de cooperación”, Revista Estudios N° 18 Centro de Estudios Avanzados Universidad Nacional de Córdoba, 2005, pp. 2.

Vales, José, “El ex presidente de Argentina, Néstor Kirchner, murió por un paro cardíaco”, El Universal ,27 de octubre de 2010, p. A13.

Notimex, “La presidenta Cristina Fernández ya es abuela”, Milenio diario, 15 de julio de 2013, p. 28.

MATERIAL AUDIOVISUAL

YouToube, “TVR - Elecciones 2011: Rotundo triunfo de la democracia” [http://www.youtube.com /watch?v=1x6kJdBDkwM](http://www.youtube.com/watch?v=1x6kJdBDkwM), Fecha de consulta: 16 de septiembre de 2013.

“Primero noticias”, México, Televisa, 2013, Berry, Jorge. Ramos, Lourdes. Televisión 8 de octubre de 2013., minutos

Camiletti, Sebastián “200 años de Bicentenario Argentino” Documental 2010

YouToube, “Jingle Lula canta”, <http://www.youtube.com/watch?v=k-hFhednAR0>, Fecha de consulta: 30 de septiembre de 2013.

MESOGRAFÍA

Abc frases, <http://www.abcfrases.com/frase/-me-puedo-caer-me-puedo-herir-puedo-quebrarme-pero-con-eso-no-desaparecara-mi-fuerza-de-voluntad/20480/>, Fecha de consulta: 8 de agosto de 2013.

Todo Argentina, <http://www.todo-argentina.net/historia/civmil/isabel/>, Fecha de consulta: 11 de agosto de 2013.

La gente, <http://blogsdelagente.com/prensamarplatense/2009/03/24/el-24-marzo-1976-fue-destituida-y-encarcelada-maria-estela/>, Fecha de consulta: 10 de agosto de 2013.

Golmans sachs, <http://www.goldmansachs.com/>, Fecha de consulta: 15 de octubre de 2013.

La angostura, http://www.laangosturadigital.com.ar/v3/home/interna.php?id_not=8825&ori=web, Fecha de consulta: 1 de Agosto de 2013.

Intimidades de un gobierno, <http://cayu.com.ar/index.php/2009/09/27/isabel-peron-intimidades-de-un-gobierno/>, Fecha de consulta: 8 de agosto de 2013.

Enciclopedia Net, <http://es.cyclopaedia.net/wiki/Lidia-Gueiler-Tejada>, Fecha de consulta: 24 de agosto de 2013.

Presidentes Bolivia, http://www.bolivia.com/especiales2002/6_de_agosto/Presidentes/pres7.asp, Fecha de consulta: 24 de agosto de 2013.

Noticias Bolivia, <http://www.cambio.bo/noticia.php?fecha=2011-05-10&idn=44905>, Fecha de consulta: 24 de agosto de 2013.

La patria, <http://www.lapatriaenlinea.com/?nota=152914>, Fecha de consulta: 24 de agosto de 2013.

Diario los tiempos, http://www.lostiempos.com/diario/actualidad/nacional/20110510/muere-gueiler-defensora-de-la-mujer-ydemocracia_125054_251337.html, Fecha de consulta: 24 de agosto de 2013.

Noticias la patria, <http://www.lapatriaenlinea.com/?nota=152914>, Fecha de consulta: 24 de agosto de 2013.

Portal noticias, <http://www.caracol.com.co/noticias/internacionales/fallece-lidia-queiler-primera-mujer-presidenta-de-bolivia/20110509/nota/1468572.aspx>, Fecha de consulta: 24 de agosto de 2013.

Buscabigrafias, <http://www.buscabiografias.com/bios/biografia/verDetalle/5155/Violeta%20Barrio%20de%20Chamorro>, Fecha de consulta: 17 de agosto de 2013.

La reina madre de la nación, www.nuso.org/upload/articulos/2097_1.pdf, Fecha de consulta: 17 de agosto de 2013.

Biografías y vidas, <http://www.biografiasyvidas.com/biografia/c/chamorro.htm>, Fecha de consulta: 17 de agosto de 2013.

Reconocen legado de Violeta Chamorro, http://www.cidob.org/es/documentacion/biografias_lideres_politicos/america_central_y_caribe/nicaragua/violeta_barrios_de_chamorro, Fecha de consulta: 17 de agosto de 2013.

Référence sur haiti, <http://www.haiti-reference.com/histoire/notables/pascal-trouillot.php>, Fecha de consulta: 16 de agosto de 2013.

Mcnbiografías, <http://www.mcnbiografias.com/app-bio/do/show?key=pascal-trouillot-ertha>, Fecha de consulta: 16 de agosto de 2013.

CIDOB, <http://www.andes.info.ec/es/pol%C3%ADtica/8198.html>, Fecha de consulta: 8 de agosto de 2013.

Enciclopedia del Ecuador, <http://www.encyclopediadelecuador.com/temasOpt.php?Ind=134&Let=>, Fecha de consulta: 7 de agosto de 2013.

Noticias explored, <http://www.explored.com.ec/noticias-ecuador/rosalia-alarcon-batalla-legal-115149.html>, Fecha de consulta: 8 de agosto de 2013.

El Universo, <http://www.eluniverso.com/2004/05/01/0001/8/34307471B91847C894973153B2CF68AC.html>, Fecha de consulta: 20 de agosto de 2013.

Cubadebate, <http://www.cubadebate.cu/etiqueta/mireya-moscoso/>, Fecha de consulta: 17 de agosto de 2013.

Panamerica, <http://www.panamaamerica.com.pa/notas/237101-el-gobierno-senala-sus-logros>, Fecha de consulta: 18 de agosto de 2013.

El país, http://elpais.com/tag/michelle_bachelet/a/, Fecha de consulta: 25 de agosto de 2013.

Oficial Michelle Bachelet, <http://michellebachelet.cl/biografia/>, Fecha de consulta: 25 de agosto de 2013.

Oficial Michelle Bachelet, <http://michellebachelet.cl/>, Fecha de consulta: 25 de agosto de 2013.

Excelsior, <http://www.excelsior.com.mx/global/2013/08/17/914157>, Fecha de consulta: 20 de agosto de 2013.

Laura Chinchilla, [Facebook](#), Fecha de consulta: 20 de agosto de 2013.

Biografías, http://www.biografiasyvidas.com/biografia/c/chinchilla_laura.htm http://www.biografiasyvidas.com/biografia/c/chinchilla_laura.htm, Fecha de consulta: 20 de agosto de 2013.

La Nación, <http://www.nacion.com/lnee/2008/octubre/11/pais1733752.html>, Fecha de consulta: 20 de agosto de 2013.

La Nación, http://www.nacion.com/archivo/Presidenta-Laura-Chinchilla-rendicion-cuentas_0_133_8866217.html, Fecha de consulta: 20 de agosto de 2013.

La Nación, http://www.nacion.com/nacional/politica/Chinchilla-saca-peor-ultimos-gobiernos_0_13_52464780.html, Fecha de consulta: 20 de agosto de 2013.

Portal noticias, <http://www.crhoy.com/laura-chinchilla-y-el-gobierno-de-los-tropiezos/>, Fecha de consulta: 20 de agosto de 2013.

Ó consultores, “Mujeres presidentas en Latinoamérica”, <http://oconsultores.wordpress.com/tag/dilma-rousseff/>, Fecha de consulta: 11 de octubre de 2013.

Wikia , “Historia alternativa” [http://es.althistory.wikia.com/wiki/Archivo: Mapa de Argentina.png](http://es.althistory.wikia.com/wiki/Archivo:Mapa_de_Argentina.png), Fecha de consulta 2 de agosto de 2013.

Casa Rosada, <http://www.sgp.gov.ar/dno/Org%20Total/mes.pdf>, Fecha de consulta 8 de agosto de 2013.

Wikia , “Historia alternativa” [http://es.althistory.wikia.com/wiki/Archivo:Mapa de Brasil.png](http://es.althistory.wikia.com/wiki/Archivo:Mapa_de_Brasil.png), Fecha de consulta 2 de agosto de 2013.

Las mejores frases y citas celebres de la historia, <http://www.frasescelebresde.com/cristina-fernandez-de-kirchner/1/>, Fecha de consulta: 3 de septiembre de 2013.

Presidencia de la Nación, <http://www.argentina.gob.ar/pais/57-geografia-y-clima.php>, Fecha de consulta: 6 de septiembre de 2013.

El Banco Mundial, <http://www.bancomundial.org/es/country/argentina>, Fecha de consulta: 28 de septiembre de 2013.

La casa rosada Presidencia de la Nación argentina, <http://www.presidencia.gov.ar/>, Fecha de consulta: 16 de septiembre de 2013.

Blog de Aníbal Fernández, “Mi recuerdo permanente a Don Jorge Cepernic”, <http://www.anibalfernandez.com.ar/index.php/component/content/article/50-presidenta-de-la-nacion/404-don-jorge-cepernic-en-el-recuerdo-de-la-presidenta>, Fecha de consulta: 10 de septiembre de 2013.

La Nacion.com, “Los legisladores se eximieron de pagar ganancias”, <http://www.lanacion.com.ar/171505-los-legisladores-se-eximieron-de-pagarganancias>, Fecha de consulta: 2 de octubre de 2013.

La Nacion.com, “La privatización de las centrales nucleares, con media sanción”, <http://www.lanacion.com.ar/168151-la-privatizacion-de-las-centrales-nucleares-con-media-sancion>, Fecha de consulta: 2 de octubre de 2013.

Buscabiografias.com, <http://www.buscabiografias.com/bios/biografia/verDetalle/9632/Cristina%20Fernandez%20de%20Kirchner>, Fecha de consulta: 2 de octubre de 2013.

Diagnostico Maipu, <http://www.presidencia.gov.ar/images/stories/documentos/diagnostico.pdf>, Fecha de consulta: 15 de septiembre de 2013.

Canal Trans, “Elecciones Argentina 2011”, <http://www.canaltrans.com/11/elecciones-argentina-2011.html> Fecha de consulta: 3 de octubre de 2013.

Comunicado de la Unidad Médica Presidencial de la Nación <http://www.presidencia.gov.ar/informacion/actividad-oficial/25638-comunicado-de-la-unidad-medica-presidencial-de-la-nacion>, Fecha de consulta: 15 de septiembre de 2013.

El mundo.es internacional, “Cristina Kirchner lanza su campaña para ocupar la presidencia de Argentina”, <http://www.elmundo.es/elmundo/2007/07/20/internacional/1184899968.html>, Fecha de consulta-. 8 de septiembre de 2013. .

Primera Fuente El portal de noticias de los trabajadores de prensa, “Investigan si se lavó dinero en la campaña de Cristina Kirchner” <http://www.primerafuente.com.ar/noticia/investigan-si-se-lavo-dinero-en-la-campa-na-de-cristina-kirchner>, fecha de consulta 11 de septiembre de 2013.

El Universal.mx El Mundo, “Gastó Cristina Kirchner 4.7 mdd en campaña electoral, revelan”, <http://www.eluniversal.com.mx/notas/479010.html>, Fecha de consulta: 13 de septiembre de 2013.

La casa rosada Presidencia de la Nación argentina, “Discurso de la Presidenta Cristina Fernández de Kirchner en la Asamblea Legislativa”, <http://www.presidencia.gob.ar/discursos/2940>, Fecha de consulta: 9 de septiembre de 2013.

Crónica, “Los logros de la presidenta coraje”, <http://www.cronica.com.ar/diario/2011/12/10/17928-los-logros-de-la-presidenta-coraje.html>, Fecha de consulta: 23 de septiembre de 2013.

La Nacion.com, “Ciencia se transforma en ministerio, de la mano de un biólogo molecular”, <http://www.lanacion.com.ar/962149-ciencia-se-transforma-en-ministerio-de-la-mano-de-un-biologo-molecular>, Fecha de consulta: 18 de septiembre de 2013.

Ministerio de industria Presidencia de la Nación, “La Presidenta inauguró una nueva fábrica de computadoras portátiles nacionales”, <http://www.industria.gob.ar/la-presidenta-inauguro-una-nueva-fabrica-de-computadoras-portatiles-nacionales/>, Fecha de consulta: 18 de septiembre de 2013.

El portal de noticias Argentina.ar, “Ciencia y tecnología: una inversión fundamental”, <http://www.argentina.ar/>, Fecha de consulta: 19 de septiembre de 2013.

El portal de noticias Argentina.ar, “Desde 2007, el presupuesto de la CNEA aumentó más del 750%”, <http://www.argentina.ar/>, Fecha de consulta: 19 de septiembre de 2013.

Conectar igualdad, <http://www.conectarigualdad.gob.ar/>, Fecha de consulta: 25 de septiembre de 2013.

La Nacion.com, “Afirman que hubo otros envíos de plata”, <http://www.lanacion.com.ar/962149-afirman-que-hubo-otros-envios-de-plata>, Fecha de consulta: 18 de septiembre de 2013.

BBC Mundo, “Argentina: las patronales desafían a Cristina”, http://news.bbc.co.uk/hi/spanish/latin_america/newsid_7303000/7303470.stm, Fecha de consulta: 14 de septiembre de 2013.

La Nacion.com, “Cristina dejará sin efecto la polémica resolución 125”, <http://www.lanacion.com.ar/962149-cristina-dejará-sin-efecto-la-polémicaresolución-125>, Fecha de consulta: 19 de septiembre de 2013.

Diario exterior, www.eldiarioexterior.com, Fecha de consulta: 3 de septiembre de 2013.

Blog, “Segundo mandato de Cristina Fernández: cómo han sido los 100 primeros días”, <http://www.dmasillorenteycuenca.com/2012/03/segundo-mandato-de-cristina-fernandez-como-han-sido-los-100-primerosdias/#sthash.TVdKRz7A.dpuf>, Fecha de consulta: 28 de septiembre de 2013.

Malvinas / Informe Rattenbach CESCEM CORRIENTES, “Informe Rattenbach Comisión de Análisis y Evaluación de las responsabilidades políticas y estratégico militares en el conflicto del Atlántico Sur”, http://www.cescem.org.ar/informe_rattenbach/index.html, Fecha de consulta: 24 de septiembre de 2013

La religión en libertad, “Cristina Kirchner utiliza una imagen del Papa Francisco como reclamo ante las elecciones”, <http://www.religionenlibertad.com/articulo.asp?idarticulo=30511>, Fecha de consulta: 2 de agosto de 2013.

Es el primer cambio de Gabinete desde que Cristina reasumió en 2011, <http://www.infobae.com/2013/05/30/713218-es-el-primer-cambio-gabinete-que-cristina-reasumio-2011>, Fecha de consulta: 6 de septiembre de 2013.

Parlamento de Argentina, <http://www.parlamentario.com/bank/uploads/0015-JGM-2012.pdf>, Fecha de consulta 2 de octubre de 2013.

Centro de Estudios Sociales y de Opinión Pública, “Contexto internacional”, http://www.diputados.gob.mx/cesop/Comisiones/9_educacion.htm, Fecha de consulta: 8 de agosto de 2013.

Clarín.com, “Cristina presentó el proyecto para expropiar el 51 % de YPF”, http://www.clarin.com/politica/Convocan-empresarios-acto-Casa-Gobierno_0_683331851.html, Fecha de consulta: 10 de septiembre de 2013.

La Gaceta, “Según el Banco Mundial, la clase media se duplicó durante la última década”, <http://www.lagaceta.com.ar/nota/520262/economia/segun-bm-clase-media-se-duplico-durante-ultima-decada.html>, Fecha de consulta: 10 de septiembre de 2013.

Laséptima.info, “Con el nuevo Sistema Integrado Previsional Argentino desaparecen las AFJP2”, <http://www.laseptima.info/noticias/11204>, Fecha de consulta: 15 de septiembre de 2013.

Tiempo argentino, “Menos presión tributaria que en Brasil”, <http://tiempo.infonews.com/notas/menos-presion-tributaria-que-brasil>, Fecha de consulta: 11 de septiembre de 2013.

Bloomberg, “Argentina Is First Nation Censured by IMF for Economic Data”, <http://www.bloomberg.com/news/2013-02-01/argentina-becomes-first-nation-censured-by-imf-on-inflation-data.html>, Fecha de consulta: 6 de septiembre de 2013.

Página 12, “CFK: “El pago del Boden 12 marca un ciclo histórico en el desendeudamiento de la Argentina”, <http://www.pagina12.com.ar/diario/ultimas/20-200161-2012-08-02.html>, Fecha de consulta: 9 de septiembre de 2013.

“Mientras el ALBA se suma al apoyo por la soberanía, Londres minimizó el despliegue militar”, <http://www.cfkargentina.com/category/gestion/politica-exterior/>, Fecha de consulta 7 de septiembre de 2013.

La Nacion.com, “YPF se derrumbó 15 % en la Bolsa, tras una nueva quita de áreas en Chubut Cristina dejará sin efecto la polémica resolución 125”, <http://www.lanacion.com.ar/962148-ypf-se-derrumbó-15-%-en-la-Bolsa-tras-una-nueva-quita-de-areas-en-chubut-cristina-dejará-sin-efecto-la-polémica-resolución>, Fecha de consulta: 9 de septiembre de 2013.

Frases famosas, <http://www.frasesfamosas.com.br/de/dilma-rousseff.html>, Fecha de consulta: 7 de septiembre de 2013.

Brasil, <http://neuroc99.sld.cu/brasil.htm>, Fecha de consulta: 18 de septiembre de 2013.

Banco Mundial, http://datos.bancomundial.org/indicador/NY.GDP.MKTP.CD/countries?display=de_fault, Fecha de consulta: 7 de septiembre de 2013.

Emol.com, “Población de Brasil se acerca a los 194 millones de habitantes”, <http://www.emol.com/noticias/internacional/2012/08/31/558421/poblacion-de-brasil-llega-a-los-194-millones-de-habitantes.html>, Fecha de consulta: 15 de septiembre de 2013.

Brasil, “Personajes Importantes”, <http://corrientesdebrasil.blogspot.mx/2012/08/personajes-importantes.html>, Fecha de consulta: 15 de septiembre de 2013.

Forbes “Dilma Rouseff en un vistazo”, <http://www.forbes.com/profile/dilma-rousseff/#>, Fecha: 3 de octubre de 2013.

Folha de S.Paulo, “Plataformas com conteúdo nacional devem gerar 30 mil empregos”, <http://www1.folha.uol.com.br/folha/dinheiro/ult91u65203.shtml>, Fecha: 9 de octubre de 2013.

Folha de S.Paulo, “Indústria naval renasce e já é 6ª do mundo” <http://www1.folha.uol.com.br/fsp/dinheiro/fi2911200911.htm>, Fecha: 9 de octubre de 2013.

Folha de S.Paulo, “Consumo de energia no Nordeste ultrapassa o Sul pela primeira vez”, <http://www1.folha.uol.com.br/folha/dinheiro/ult91u420845.shtml>, Fecha: 11 de octubre de 2013.

CIDOB, “Dilma Rousseff”, http://www.cidob.org/es/documentacion/biografias_lideres_politicos/america_del_sur/brasil/dilma_rousseff, Fecha de consulta: 2 de octubre de 2013.

Suite Política y Sociedad, “Resultados de las elecciones 2010 en Brasil - Dilma presidenta”, <http://suite101.net/article/resultados-de-las-elecciones-generales-del-2010-en-brasil-a26925>, Fecha de consulta. 13 de octubre 2013.

Panke, Luciana, “Caso Brasil: la comunicación electoral de Dilma Rousseff— semejanzas y diferencias con Lula Da Silva”, <http://www.alice-comunicaciónpolitica.com/files/ponencias/424-F5236c4984241379320984-ponencia-1.pdf>, Fecha de consulta: 10 de octubre de 2013.

Time 100, “Luiz Inácio Lula da Silva”, http://content.time.com/time/specials/packages/article/0,28804,19846851984864_1984866,00.html, Fecha de consulta: 10 de octubre de 2013.

Observatorio de Política y Estrategia en América Latina OPAL, “Cambio de gobierno y proyección internacional brasileña”, http://www.opeal.net/investigaciones_especiales/PBra4.pdf, Fecha de consulta: 10 de octubre de 2013.

Blog, Llorente y Cuenca, “100 días de gobierno de Dilma Rousseff” http://www.cidob.org/en/content/download/26891/324795/file/100diasgobiernoDilma_Informe.pdf.pp, Fecha de consulta: 9 de octubre de 2013

IR21, “Dilma Rousseff lanza, La acción más importante de combate a la pobreza absoluta en la primera infancia” <http://www.lr21.com.uy/mundo/1037847-brasil-lanza-programa-para-erradicar-miseria-en-familias-con-hijos-pequenos>, Fecha de consulta: 9 de octubre de 2013

América Económica, “Banco Central de Brasil eleva tasa de interés a 11.25%”, <http://www.americaeconomia.com/economia-mercados/finanzas/banco-central-de-brasil-eleva-tasa-de-interes-1125>, Fecha de consulta 9 de octubre de 2013

ABC, “Primera victoria de la Presidenta de Brasil en el Congreso”, <http://www.abc.com.py/edicion-impresa/suplementos/economico/primera-victoria-de-la-presidenta-de-brasil-en-elcongreso-222209.html>, Fecha de consulta 9 de octubre de 2013

“Fitch eleva calificación de riesgo a Brasil” El Economista <http://eleconomista.com.mx/mercados-estadisticas/2011/04/04/fitch-elevacalificacion-riesgo-brasil> fecha de consulta 9 de octubre de 2013

“Dilma Rouseff recibió a Barack Obama” Univision Noticias <http://noticias.univision.com/america-latina/article/2011-03-19/dilma-rouseff-recibio-a-barack#axzz2hoDpGsZM> fecha de consulta 9 de octubre 2013

“Dilma Rousseff culmina primer intento de achicar desbalance comercial con China” La Gran Epoca <http://www.lagranepoca.com/dilma-rousseff-culmina-primer-intento-de-achicar-desbalance-comercial-con-china> fecha de consulta 9 de octubre 2013

El Mundo.es, “Dilma se distancia de Lula y defiende una 'convivencia civilizada' con la prensa”, <http://www.elmundo.es/america/2011/02/22/brasil/1298399357.html>, Fecha de consulta: 9 de octubre de 2013

El Tiempo.com “La primera gran crisis de Dilma Rousseff” <http://m.eltiempo.com/mundo/latinoamerica/la-primera-gran-crisis-de-dilma-rousseff/9579184>, Fecha de consulta: 29 de septiembre de 2013.

La Presidenta electa pone género a su gobierno, <http://www.rebelion.org/noticia.php?id=117215>, Fecha de consulta: 29 de septiembre de 2013.

El economista, “Rousseff descarta cambios en su gabinete” <http://eleconomista.com.mx/internacional/2013/07/06/rousseff-descarta-cambios-su-gabinete>, Fecha de consulta: 29 de septiembre de 2013.

Centro de Estudios para la Producción “Brasil Informe de Coyuntura” <http://www.industria.gob.ar/wp-content/uploads/2012/12/Informe-de-coyuntura-sobre-Brasil.pdf>, Fecha de consulta: 10 de octubre de 2013.

Radio Mercosur, “Panorama Mercosur”, http://radiomercosur.com/noticias/PANORAMA_MERCOSUR_PARLASUR_NOTICIAS_3Actualizacion_27_12_2011_2011_12_27/, Fecha de consulta: 10 de octubre de 2013.

Trigésimo cuarto Periodo de sesiones de la CEPAL “Medidas de política implementadas en América Latina y el Caribe ante las adversidades de la economía internacional, 2008-2012” http://www.eclac.cl/pses34/noticias/documentosdetrabajo/7/47747/2012-575-Medidas_de_politica-BOOK-WEB.pdf Fecha de consulta 10 de octubre de 2013.

Los 13 compromisos de Dilma www.dilma13.com.br, Fecha de consulta 10 de octubre de 2013,

Dilma Rousseff, oficial, “Los 13 compromisos de Dilma”, www.dilma13.com.br, Fecha de consulta: 16 de septiembre de 2013

Americaeconomía “Brasil tendrá la primera embajada palestina en América” <http://www.americaeconomia.com/politica-sociedad/politica/brasil-tendra-la-primer-a-embajada-palestina-en-america>, Fecha de consulta 11 de octubre de 2013.

Visita de Obama a América Latina: Redefinición de las relaciones entre EE.UU. y Brasil <http://www.brookings.edu/es/research/opinions/2011/03/15-brazil-us-arama-vo-pereira> y www.brookings.edu, fecha de consulta 11 de octubre de 2013

Americaeconomia “Dilma Rousseff discutirá la subvaluación del yuan en visita a China” <http://www.americaeconomia.com/economia-mercados/finanzas/dilma-rousseff-discutira-la-subvaluacion-del-yuan-en-visita-china>, Fecha de consulta 10 de octubre de 2013

“Reservas internacionales brasileñas alcanzan los 250 mil millones de dólares” <http://www.radiomundial.com.ve/node/178999> y <http://www.radiomundial.com.ve>, Fecha de consulta: 11 de octubre de 2013

Infobae “Brasil Suspende la Compra de aviones de Guerra”, <http://www.infobae.com/2012/08/10/1056035-brasil-suspende-la-compra-aviones-guerra>, Fecha de consulta 11 de octubre de 2013

“Dilma viaja a Argentina en su primera visita al extranjero como presidenta” <http://www.elmundo.es/america/2011/01/31/argentina/1296483566.html> y <http://www.elmundo.es>, Fecha de consulta 11 de octubre de 2013.

“El déficit comercial con Brasil aumentó 20% en 2011, a U\$S 4.242 millones” <http://noticias.terra.com.ar/el-deficit-comercial-con-brasil-aumento-20-en-2011-a-us-4242-millones.fcc0b5d3bfc05310VgnVCM3000009af154d0RCRD.html> y <http://noticias.terra.com.ar>; Fecha de consulta 11 de octubre de 2013

Rfi español “Primera reunión del G20 en París bajo presidencia francesa” <http://www.espanol.rfi.fr/economia/20110218-primera-reunion-del-g20-en-paris-bajo-presidencia-francesa>, Fecha de consulta 11 de octubre de 2013

Terra, I. & Laens S, “Las Negociaciones Externas del Mercosur: ALCA y el Acuerdo con la Unión Europea. Encuentro Regional Mercosur 2003”, http://www.redmercosur.org.uy/espanol03/Encuentro/doc_negociaciones.doc., Fecha e consulta-. 2 de octubre de 2013.

MERCOSUR, “Tratado de Asunción”, http://www.mercosur.int/innovaportal/file/3862/1/cmc_1991_tratado_es_asuncion.pdf, Fecha de consulta: 12 de octubre de 2013

MERCOSUR, “Objetivos”, <http://www.mercosur.int/show?contentid=3862&channel=secretaria> , Fecha de consulta: 11 de octubre de 2013.

Resdal, “Política de seguridad y defensa en América del Sur” http://www.resdal.org/Archivo/d00_00257.htm, Fecha de consulta: 11 de octubre de 2013

UNASUR, “Historia” <http://www.unasursg.org/inicio/organizacion/historia>, Fecha de consulta: 11 de octubre 2013.

Union Europea Accion Exterior “MERCOSUR Documento de estrategia regional 2007-2013” http://eeas.europa.eu/mercosur/rsp/07_13_es.pdf, Fecha de consulta 12 de octubre de 2013.

Soesastro, Hadi, “The ASEAN Free Trade Area: a critical Assessment”, en [The Journal of East Asian Affairs](#), Vol. XVI, Spring/Summer 2002, No.1, pp. 20 a 53., Fecha de consulta 12 de octubre de 2013

CUTS Centre for International Trade, Economics & Environment Mercosur-SACU FTA: “Strengthening Relations across the South Atlantic” www.cuts-international.org, www.cuts-citee.org. Fecha de consulta 12 de octubre de 2013

CEI.GOV, “Argentina-Sudáfrica: inserción en el mundo y relación bilateral”, <http://www.cei.gov.ar/userfiles/Argentina.Sudafrica%20insercion%20en%20el%20mundo%20y%20relacion%20bilateral.pdf>, Fecha de consulta 11 de octubre de 2013

Academia. Edu, “Argentina-África: perfilando la agenda Sur-Sur”, [http://www.academia.edu/2517343/Argentina - Africa perfilando la agenda Sur-Sur](http://www.academia.edu/2517343/Argentina_-_Africa_perfilando_la_agenda_Sur-Sur), Fecha de Consulta 11 de octubre de 2013.

AsiaInfoNews “Argentina y Sudeste Asiático, un año para recordar” http://asiainfoweb.com/mundo/politica/727-argentina-sudeste-asiatico-anorecorda_r/, Fecha de consulta: 11 de octubre de 2013.

IBSA “Comunicado Ministerial IBSA” (2009), Brasilia, 1 de septiembre. Disponible en: <http://www.itamaraty.gov.br/temas-mais-informacoes/temas-mais-informacoes/saiba-maisibas/documentos-emitidos-pelos-chefes-de-estado-e-de/6a-ibsa-ministerial-meeting-communicue/view>, Fecha de consulta 11 de octubre de 2013.

Exteriores, “Países BRICS”, <http://www.exteriores.gob.es/PORTAL/ES/POLITICAEXTERIORCOOPERACION/PAISESBRICS/Paginas/InicioBrics.aspx>, Fecha de consulta 11 de octubre de 2013.

Nuevatribuna.es, “Que son los BRICS”, <http://www.nuevatribuna.es/articulo/mundo/sonbrics/20130510141412091961.html>, Fecha de consulta 11 de octubre de 2013

Golmans sachs, <http://www.goldmansachs.com/>, Fecha de consulta: 15 de octubre de 2013.