

25053.08
UNAM
1967

UNIVERSIDAD NACIONAL AUTONOMA DE MEXICO

FACULTAD DE FILOSOFIA Y LETRAS

COLEGIO DE GEOGRAFIA

ASPECTOS DEMOGRAFICOS DEL MUNICIPIO DE

FRESNILLO, ZACATECAS

TRABAJO PARA SUSTENTAR EL EXAMEN
DE CONOCIMIENTOS BASICOS Y OBTENER
EL GRADO DE LICENCIADO EN
GEOGRAFIA.

MA. SOCORRO ESTELA GUERRERO PEREZ

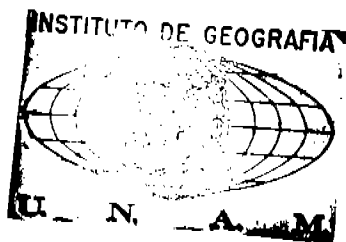

EXAMENES
PROFESIONALES

Vo. Bo.

C. C. del Colegio
de Geografía

Dr. Jorge A. Vivó E.

Vo. Bo.

C. Coordinador del Colegio
de Geografía

Maestro Genaro Cortés P.

La C. Asesora del Tema

Mtra. Irene Alicia Suárez S.

TG90 221

Noviembre de 1967.



Universidad Nacional
Autónoma de México

Dirección General de Bibliotecas de la UNAM

Biblioteca Central



UNAM – Dirección General de Bibliotecas
Tesis Digitales
Restricciones de uso

DERECHOS RESERVADOS ©
PROHIBIDA SU REPRODUCCIÓN TOTAL O PARCIAL

Todo el material contenido en esta tesis esta protegido por la Ley Federal del Derecho de Autor (LFDA) de los Estados Unidos Mexicanos (México).

El uso de imágenes, fragmentos de videos, y demás material que sea objeto de protección de los derechos de autor, será exclusivamente para fines educativos e informativos y deberá citar la fuente donde la obtuvo mencionando el autor o autores. Cualquier uso distinto como el lucro, reproducción, edición o modificación, será perseguido y sancionado por el respectivo titular de los Derechos de Autor.

CONTENIDO

- 1.- Justificación.
- 2.- Antecedentes Históricos de Fresnillo de González Echeverría, Zacatecas.
- 3.- Datos Geográficos Generales del Municipio.
- 4.- Origen del Municipio.
- 5.- Origen de la Población.
- 6.- Análisis Demográfico.
- 7.- Gráficas comparativas de algunos aspectos de la población: crecimiento, edades desplegadas, estado civil, familias censales, urbana, rural, características de alimentación y calzado, credo religioso, alfabetismo, - analfabetismo, activa, inactiva y buscadores de trabajo.
- 8.- Mapas, Planos referentes a la localización del estado, Municipio y - Ciudad de Fresnillo.
- 9.- Bibliografía.
- 10.- Apéndice 1.- Fotografías.
- 11.- Apéndice 2.- Cuadros Estadísticos.

JUSTIFICACION

En los estudios económicos y especialmente en los mercados, ha poseído - siempre gran importancia el sector de recursos naturales no renovables; tomando en cuenta su localización geográfica, su elaboración industrial y su comercio.

Si se analiza el Municipio de Fresnillo, Zacatecas, en el aspecto demográfico, este debe de tenerse en cuenta como una zona de trascendencia geográfica, - por contar con la minería como actividad principal desde el año de 1554, que hizo que surgiera como población colonial y viviera a base de ella por mucho tiempo, - pero las demandas de una creciente población, que exigía el abastecimiento de artículos alimenticios, le dieron mas importancia a las actividades agropecuarias teniendo así, nuevas posibilidades de desarrollo.

En el presente trabajo se analiza uno de los factores antropogeográficos - la población - como las causas que afectan su crecimiento y características del Municipio de Fresnillo, sin tratar de acentuar los factores geográficos.

El principal objetivo, por el cual fue escogido este Municipio, es porque él representa cierta importancia en mi familia, ya que mis hermanas y yo nacimos en la Ciudad de Fresnillo, que es la cabecera del Municipio y creí que era necesario conocer mas a fondo la zona, en las condiciones que se encuentra la población en la actualidad.

Para realizar este trabajo se recurrió a la fuente proporcionada por la Secretaría de Industria y Comercio, en su Departamento de Estadística con los censos del año de 1960, se les analizó con interpretación personal y además de los numero

sos recorridos en la región, que me permitió conocerlo mas a fondo.

Los mapas del trabajo, me fueron facilitados por autoridades del Municipio.

Socorro Guerrero Pérez

LOCALIZACION DEL ESTADO DE ZACATECAS



DIVISION POLITICA DE LA REPUBLICA MEXICANA

- CAPITAL DE ESTADO CON MAS DE 100 000 HABITANTES
- CAPITAL DE ESTADO Y TERRITORIO
- ▲ OTRAS CIUDADES CON MAS DE 100 000 HABITANTES
- PUERTOS
- CIUDADES FRONTERIZAS

ANTECEDENTES HISTORICOS DE FRESNILLO DE GONZALEZ ECHEVERRIA, ZACATECAS.

En los tiempos precortesianos, la región fue habitada por Indios chichimecos, eran bastante belicosos y causaron problema a los españoles, cuando quisieron éstos conquistarlos.

Se cree que el primer español en la región fue Diego Hernández de Proaño, aproximadamente en el año de 1548, siendo su nombre dado al Cerro de Proaño y que con sus riquezas minerales ha dado vida a la ciudad, sin embargo en el año de 1554, Francisco de Ibarra acampó con sus huestes expedicionarias en el Cjo de Agua del Fresnillo, punto que desde entonces sirvió como paraje en el camino que conduce de Zacatecas al norte de la República. Esta fecha se ha tomado como la fundación de Fresnillo.

3 años más tarde se consolida la existencia de lo que es hoy esta ciudad, al implantarse un destacamento militar, cuya función era repeler las agresiones de las tribus chichimecas y velar por los intereses de la industria minera.

Al mismo tiempo se desarrollan en los alrededores la explotación de las salinas, aprovechándose sus productos para el sistema de amalgamación del mercurio en beneficio de los metales; también se inicia la explotación de los bosques de encinas, que en poco tiempo se han extinguido.

Para principios del siglo XVII, es tal su importancia que se le conoce con el nombre de Villa de la Purificación del Real de Minas del Fresnillo; en esta época hay 30 vecinos españoles, tanto mineros como mercaderes, los cuales en Ingenios molientes y corrientes, benefician los metales por amalgamación con trituración de ganado mular. De esta ciudad salieron muchos pobladores para reali-

zar nuevos descubrimientos de yacimientos minerales que se encuentran ahora dentro del municipio.

Sujeta a todas las eventualidades, como pueblo mineral, la economía tiene altas y bajas en su larga existencia, algunas de ellas son:

En el año de 1830 Fresnillo se convierte en la primera negociación de minas de la República, bastando decir que producía mas de 7000 cargas semanales de mineral.

Para 1910 se emplaza la Fresnillo Mining Company, que se ve secundada por la Mexican Corporation, que posteriormente se funden y forman la Fresnillo Company, antecesora de la compañía Fresnillo, S.A., que es mexicana.

Además de la minería que fue el medio económico mas fuerte de la región, siempre ha existido la agricultura y ganadería, produciendo lo suficiente para el consumo de su población, sobre todo en las últimas épocas, ya que es auxiliado por el riego, se han logrado producciones de maíz, frijol, trigo y otros artículos de hortaliza.

En relación con la ganadería existe la cría de bovino, lanar y mular en buena escala. Las dos actividades agropecuarias dan mas del 60% de los ingresos.

Localización del Municipio

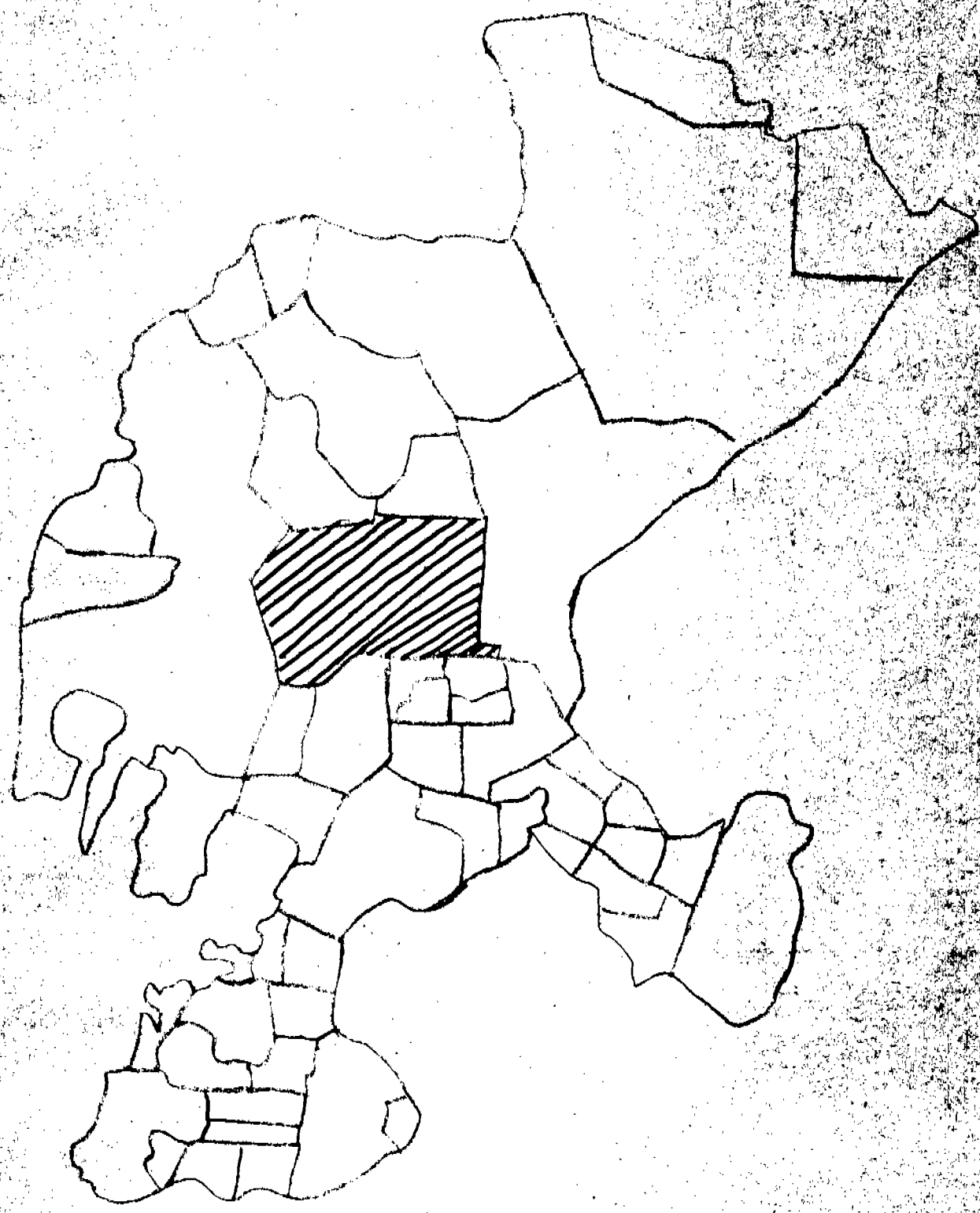

escala

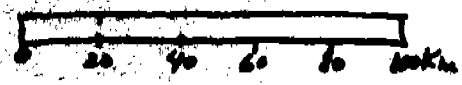

DATOS GEOGRAFICOS GENERALES DEL MUNICIPIO DE FRESNILLO, ZACATECAS.

LOCALIZACION GEOGRAFICA.

El Municipio de Fresnillo está enclavado en la región central del Estado de Zacatecas, teniendo una extensión territorial de 6,486 Km², por su extensión abarca el 5o. lugar dentro de los municipios del estado de Zacatecas. Está limitado por los municipios zacatecanos: Saln Alto y Sombrerete al Noroeste; Río Grande al Norte; Villa de Cos al Este; Calera y Jerez al Sur y Valparaíso al Oeste.

La cabecera del municipio, Fresnillo de González Echeverría tiene 2,250 m. sobre el nivel del mar y está situado a una Lat. N. de 23°10'35" y 102°52'39" de Long. W.

CROGRAFIA.-

Su superficie es escabrosa, debido a que por el municipio de encuentra la Sierra de Fresnillo que a su vez es una prolongación de la Sierra Madre Occidental. Esta tiene elevaciones que fluctúan entre 1,800 m. y 2,500 m. sobre el nivel del mar. Está surcado por numerosas serranías como son las de Valdecabras, Abrego, San Mateo, Lomas de Plateros y otras, que en su mayor parte se encuentran despobladas de flora y fauna silvestre, solo con un valor económico por sus yacimientos metalíferos.

GEOLOGIA Y SUELO.

El terreno del municipio fue formado en la Era Paleozoica, en los períodos Cámbrico y Silúrico.

como las de: Leonardo Reynoso, De Derivación y Santa Rosa, todas éstas con la finalidad de aprovechar mejor las del Rfo Chico. Existen canales de riego que benefician extensas zonas, pueden citarse: El Canal Alimentador que tiene su origen en la Presa de Derivación y otros dos canales que aprovechan las aguas de la Presa de Santa Rosa y riegan una vasta extensión de 500 Ha. Hay manantiales termales y minerales en: Santa Cruz y Fresnillo, los cuales tienen algunas propiedades medicinales por contener azufre.

CLIMA.

Se ve modificado por la altitud del terreno, distribuyéndose éste según la clasificación de Koeppen así:

En las serranías se presenta BSk, seco estepario frío; en las llanuras se encuentra el clima BSkwg, corresponde al clima seco estepario, frío, con ligeras lluvias en verano, y la temperatura máxima anterior al solsticio de verano; en las partes bajas, se localiza el clima Cw, o sea el clima templado moderadamente lluvioso de invierno seco no riguroso. La temperatura máxima es de 25°C a 40°C en el Verano, la mínima desciende a 10°C bajo cero, la temperatura media varía entre 13.1°C a 17.7°C, en las zonas medias y bajas.

La precipitación pluvial varían entre 365 y 582 mm. anuales; distribuidas en un número de días con lluvia que oscila entre 43 y 55. Los meses de lluvia mas intensos son de junio a septiembre.

La estación meteorológica se encuentra en la base del Cerro de Proa-

En la parte oriental del municipio se encuentran los llanos áridos y resacos cuyos terrenos se componen de arcilla cargada de arenas silíceas, pedregosas o guijerosas, con alto porcentaje de sales como cloruro de sodio, sulfato de sosa, nitrato de potasa y los carbonatos de estos metaloides.

Estos terrenos no se prestan para los cultivos agrícolas, pero son apropiados para la cría de ganado lanar y cabrío.

La región occidental comprendida entre la sierra de Valdecabras y lomas de Plateros, está formada por llanuras y colinas o lomerías de poca elevación. Sus terrenos son ricos en base orgánica, siendo sus tierras suaves, limosas y arcillo-silíceo-calcárea.

En ella prosperan los cultivos de cereales y son usadas también para la cría de ganado bovino, equino y cabrío.

En las llanuras, los suelos son permeables y en las altas mesetas o en las faldas de los cerros y lomas el suelo es somero y pedregoso.

HIDROGRAFIA.-

El Municipio de Fresnillo no cuenta con numerosas corrientes, ya que sólo hay ríos temporales que en las épocas de lluvia descienden de las serranías hacia las regiones bajas. Puede citarse sin embargo, como importantes los ríos Los Lazos y Grande o Chico, afluentes del río Aguanaval, riegan los municipios de Fresnillo y Río Grande, además se han construido presas

no, con la situación geográfica siguiente: 23° 1' de Latitud Norte, 101° 51' de Longitud oeste y una altitud de 2,275 m. sobre el nivel del mar.

Los vientos dominantes son del sureste; son cálidos; los del oeste son fríos, los vientos dan origen que las lluvias sean muy irregulares y por lo tanto exista poca vegetación.

En el invierno, alguna vez hay heladas.

VEGETACION.

Esta es pobre. En las sierras existen Encino, Pino real, Pisonero; arbustos como la manzanilla que da tingulca, huizachis y nozquites; en las partes bajas hay agave de lachugilla y de la variedad que se extrae al zotal.

ORIGEN DEL MUNICIPIO DE FRESNILLO

Se le dió este nombre, por encontrarse en el lugar un fresno, con un tronco muy grueso en la orilla del Cjo de Agua de Fresnillo, que era el peraje donde se resguardaban los que cruzaban por esta región.

La conquista española del Estado, la realizó, Pedro Almirante Chirinos, que fue enviado por Nuño de Guzmán.

Al recorrer el conquistador una región tan árida, consideró que no tenía valor y por este motivo, prácticamente se le abandonó. Fue hasta 1543, cuando los indígenas se sublevaron y Esteban de Cñate, que gobernaba la Provincia de Nueva Galicia, quien se vió obligado a organizar una expedición punitiva al mando de Juan Tolosa. Este avanzó con una fuerza de españoles e indígenas, atacó el cerro de la Bufa, donde recibió la visita de indígenas que en plan amistoso, le mostraron lugares donde había yacimientos metálicos a flor de tierra. Juan de Tolosa comunicó tales descubrimientos a Cñate, a Diego de Ibarra y a Baltasar Temiño de Bañuelos. Así en 1554, el Virrey don Luis de Velasco organizó una expedición, que partiendo de Zacatecas se dirigió al norte en busca de minas; iba al mando de ella Francisco de Ibarra, y fue quien fundó la Villa de Fresnillo.

Esta Villa llegó a prosperar bastante. Sin embargo por una gran inundación en el año de 1893 y la falta de procedimientos para desaguar las minas, Fresnillo perdió importancia económica y también disminuyó su población.

Vuelve a surgir y crecer en 1831, cuando el Gobernador García emprendió las explotaciones de las minas de Proaño, por cuenta del Estado, forma

PLANO DE LA CIUDAD

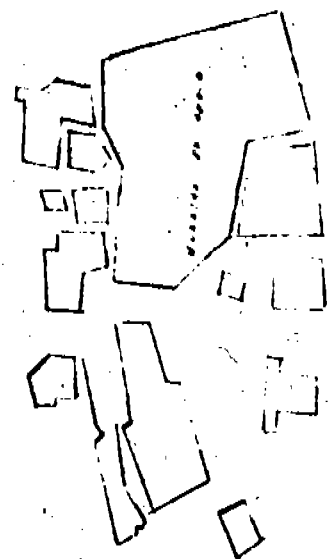

Acotaciones
R. Alcazar Municipal
H. O. Torres
H. O. Torres
H. O. Torres

do en una sola zona minera que abarcaba a : Fresnillo, Valparaíso y Villa de Cos, que años después se separaron para formar municipios diferentes.

ORIGEN DE LA POBLACION

En los siglos anteriores, inmediatos a la conquista española, vivían varias tribus indígenas, como los caxcanos, guachichiles, tecuexos y los chichimecas. Todas estas tribus, con excepción de los caxcanos, que eran náhuas, descendían de los chichimecas.

A la llegada de los conquistadores españoles, los chichimecas formaban una tribu numerosa, poco civilizada y muy pobres, vivían de la agricultura y caza. Estas tribus eran guerreras, pero no opusieron resistencia a la penetración de los españoles. Pero el Virreynato, formó colonias militares, ya que los chichimecas asaltaban los convoyes que llevaban la plata al centro del país.

Tomando en cuenta lo anterior vemos que el municipio de Fresnillo, tenía su población propiamente minera, influyendo este aspecto en el aumento de la población, actualmente esta actividad no es la mas importante ya que cuenta con la agricultura y ganadería; por consiguiente en 1930 el municipio contaba con 36,466 habitantes, de los cuales 16,188 eran los que estaban concentrados en la población urbana, significando que desde esta fecha la zona es ta tomando apogeo, pues veñ una salida mas en las actividades primarias. Si se observa el cuadro número 14 se vera el progreso en cuanto a población has ta el censo de 1960.

ANALISIS DEMOGRAFICO

El Municipio de Fresnillo ocupa el primer lugar en cuanto a población, dentro del Estado de Zacatecas, presentando las siguientes cifras en el censo de 1960:

Población total	82,215
Hombres	41,109
Mujeres	41,106

Se observa ésto, dentro del Municipio hay mas hombres, pero se debe de tomar en cuenta que esta cifra es aumentada porque es fundamentalmente rural y la población en su mayoría está concentrada principalmente en el campo; puesto que la cabecera del Municipio tiene mas mujeres, justificándose por la emigración a las entidades vecinas, buscando trabajo o para realizar estudios superiores.

El crecimiento efectivo de la población en el periodo de 1950-1960 fue de 22.9% y es reducido en comparación al promedio observado en todas las entidades del país; ésto se debe a la corriente migratoria que hace que importantes nucleos de población salgan de la entidad hacia la capital o para Estados Unidos.

Los datos censales del Estado, arrojan las siguientes cifras:

Natalidad.- Por cada 1,000 personas existe un índice de nacimientos de 54.4.

Nupcialidad.- Por cada 1,000 habitantes hay 8 matrimonios.

CRECIMIENTO DE LA POBLACION

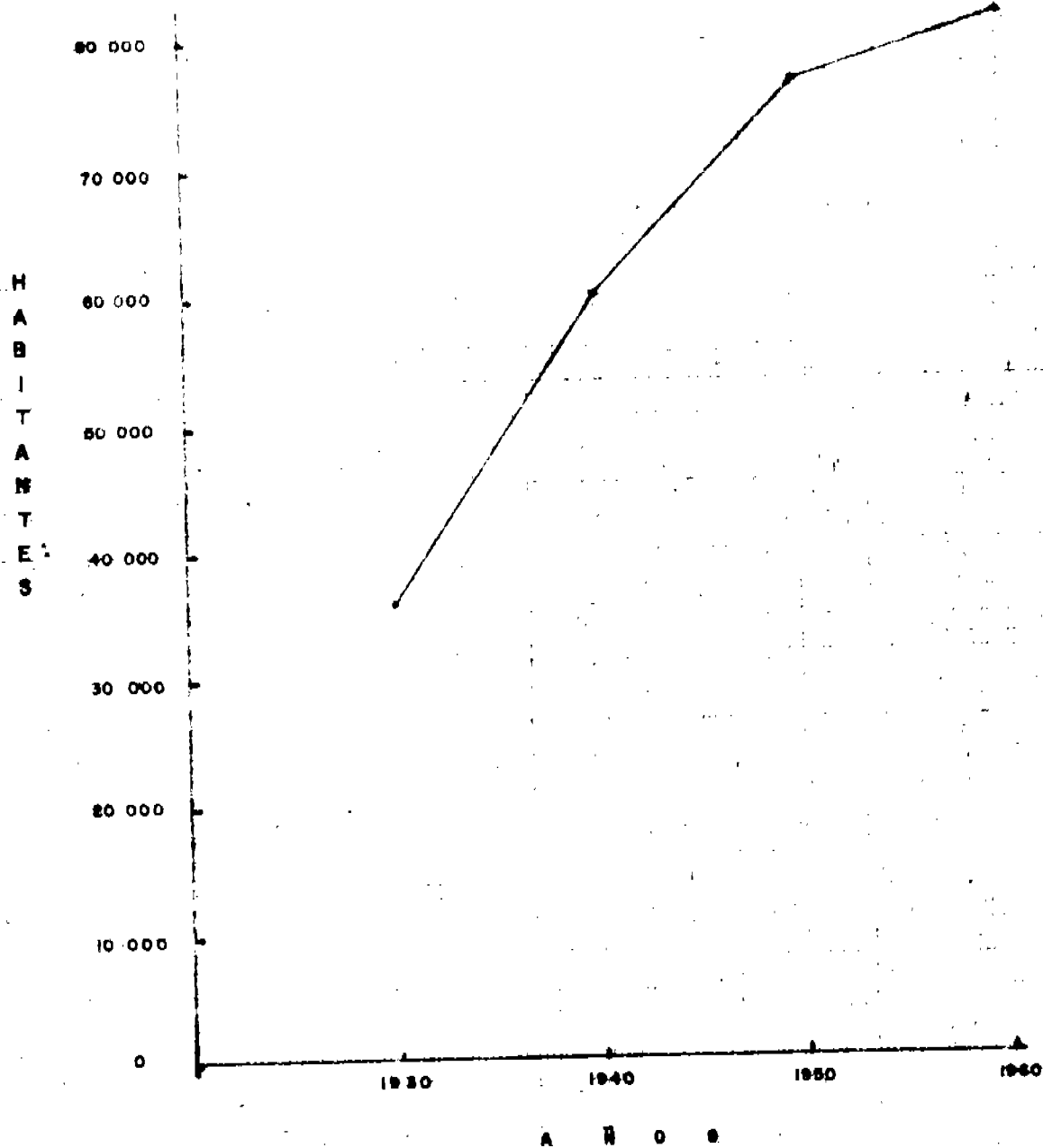

La mortalidad es fuerte en las dos situaciones, la general y la infantil. En la primera, el índice por cada 1,000 habitantes es de 11.2 y dentro de la segunda, el índice es de 75.1.

El Municipio cuenta con 233 Localidades, distribuidas en la forma siguiente:

Una sola ciudad; Fresalillo de González Echeverría con 35,582 habitantes, siendo el 49% hombres y el 51% mujeres. Se tiene un pueblo y una congregación. Los más numerosos son los ranchos, rancharías, ejidos, haciendas y fincas. (Ver el cuadro No. 1)

Dentro de la categoría política denominada Otras localidades, se toma en cuenta a las aldeas que están alejadas, teniendo éstas un gran porcentaje de población, aunque menor a los ranchos y rancharías. El 43% de la población se localiza en la ciudad, considerada como urbana, dedicándose a la minería, industrias y comercio.

De los núcleos de Población por agrupación de habitantes, 106 de las 233 localidades, están comprendidas en el grupo: entre 1 a 99 personas, siguiéndole el grupo: entre 100 a 499 personas, que cuenta con 96 localidades, pero el mayor número de habitantes se tiene en el grupo de 3,000 a 39,999 personas, localizándose en una comunidad. Existen entre ranchos y rancharías 8 que fueron registrados sin habitantes: Buenavista de Arroyo de Enmedio, Bella Vista, El Ciprés, Espíritu Santo, La Fortuna, Laguna Blanca, Rosales y Restitución. (Ver cuadro No. 2.)

FAMILIAS CENSADAS SEGUN EL NUMERO DE SUS MIEMBROS

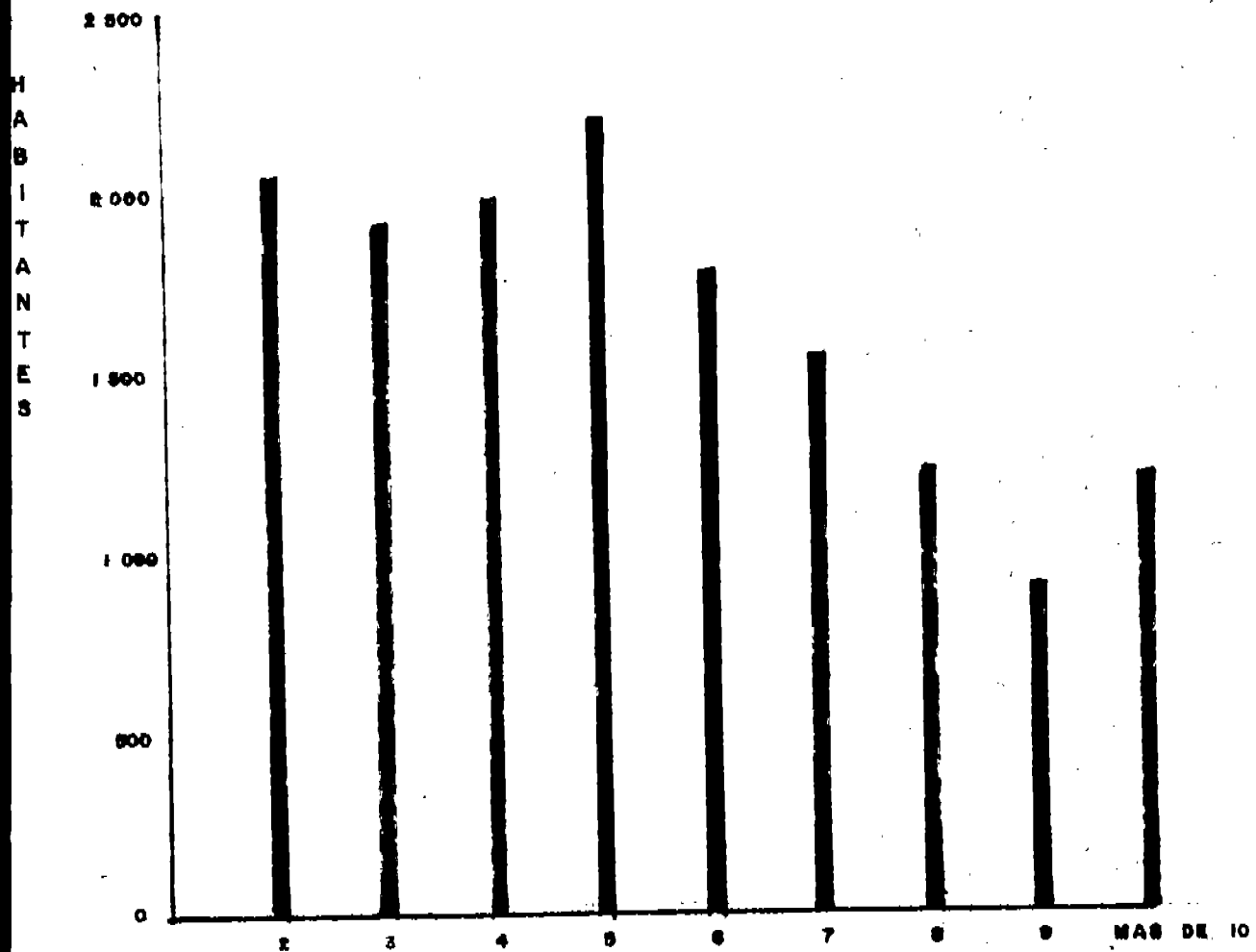

La mayoría de la población es nacida en el Estado, 74,590 personas, pero tiene también habitantes nacidos en otras entidades del país, especialmente de Jalisco, Aguascalientes y Durango, que son vecinos.

Entre los extranjeros residentes, se tiene el mayor número de los nacidos en Estados Unidos de Norteamérica, este dato permite inferir la influencia de la minería cuando estaba dominada por capitales no nacionales.

Con los datos del censo de 1960, se puede observar que en los agrupamientos de edades desplegadas, eran menores de un año 3,194 niñas, notándose que hay más nacimientos del sexo femenino; la cifra más representativa es la de los 3 años, 3,332 niños, las edades de 1, 2, 4, 5 y 6 años tienen un alto porcentaje también. En cambio se mantiene en cifras semejantes de los 7 a los 25 años, pues se observan pocas altas y bajas.

En el período de 1950 a 1960, se registró un incremento en la población de 10.6% o sea que ésta creció a un ritmo anual de 1%, menor al operado en todo el Estado, que fue de 3.5% sin embargo, éste no afecta mucho a la población.

El aumento de nacimientos en el Municipio, se debe a que ya no se depende de la minería, sino que cuenta en la actualidad con actividades agropecuarias que reditúan más que la minería.

En el año de 1893, las minas de Municipio sufrieron una paralización por estar inundadas y esto influyó para que muchos habitantes salieran,

EDADES DESPLEGADAS

H
A
B
I
T
A
N
T
E
S

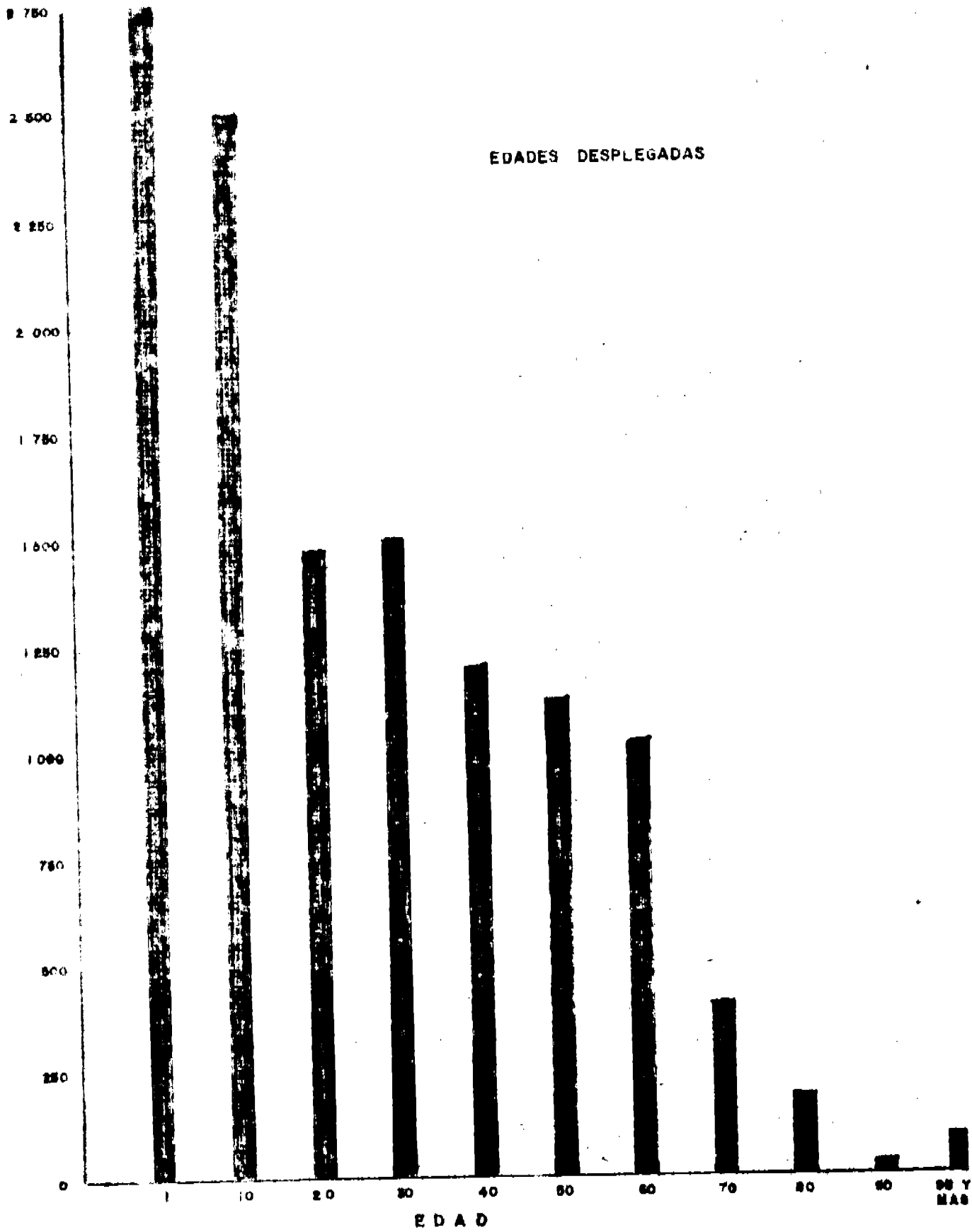

observándose que el menor número de habitantes está comprendido entre las edades de mas 71 años, que serían los nacidos por esas fechas, y que tuvieron que emigrar. El crecimiento también se ve afectado durante la Revolución.

(Ver el cuadro No. 6)

Tomando en cuenta el cuadro estadístico, referente al Estado Civil, de la población, se nota que los matrimonios en edades tempranas existe, pero se presenta el mayor número de ellos, entre las edades de 20 a 24 años y de 25 a 29 años.

Como caso raro se tiene mayor número de varones solteros.

Sobre las cifras de viudos, existen en gran número entre las mujeres, de esto se infiere, que la minería, ocupación importante aún, guarda peligros para los varones.

En el análisis de natalidad en la población Urbana, los hay en menor índice que en el campo, en la ciudad la familia tiene entre 5 y 7 hijos, siendo las madres jóvenes, menos de 29 años, esto da por resultado que muchas veces la familia crece y no es raro encontrar familias con mas de 13 hijos y con edad de 50 años los padres.

En la población Rural se observa el mismo problema, solamente aumentando la cantidad en 13 hijos o mas a la edad de 50 años.

El mayor número predominante, respecto al número de miembros integran

ESTADO CIVIL (SOLTEROS)

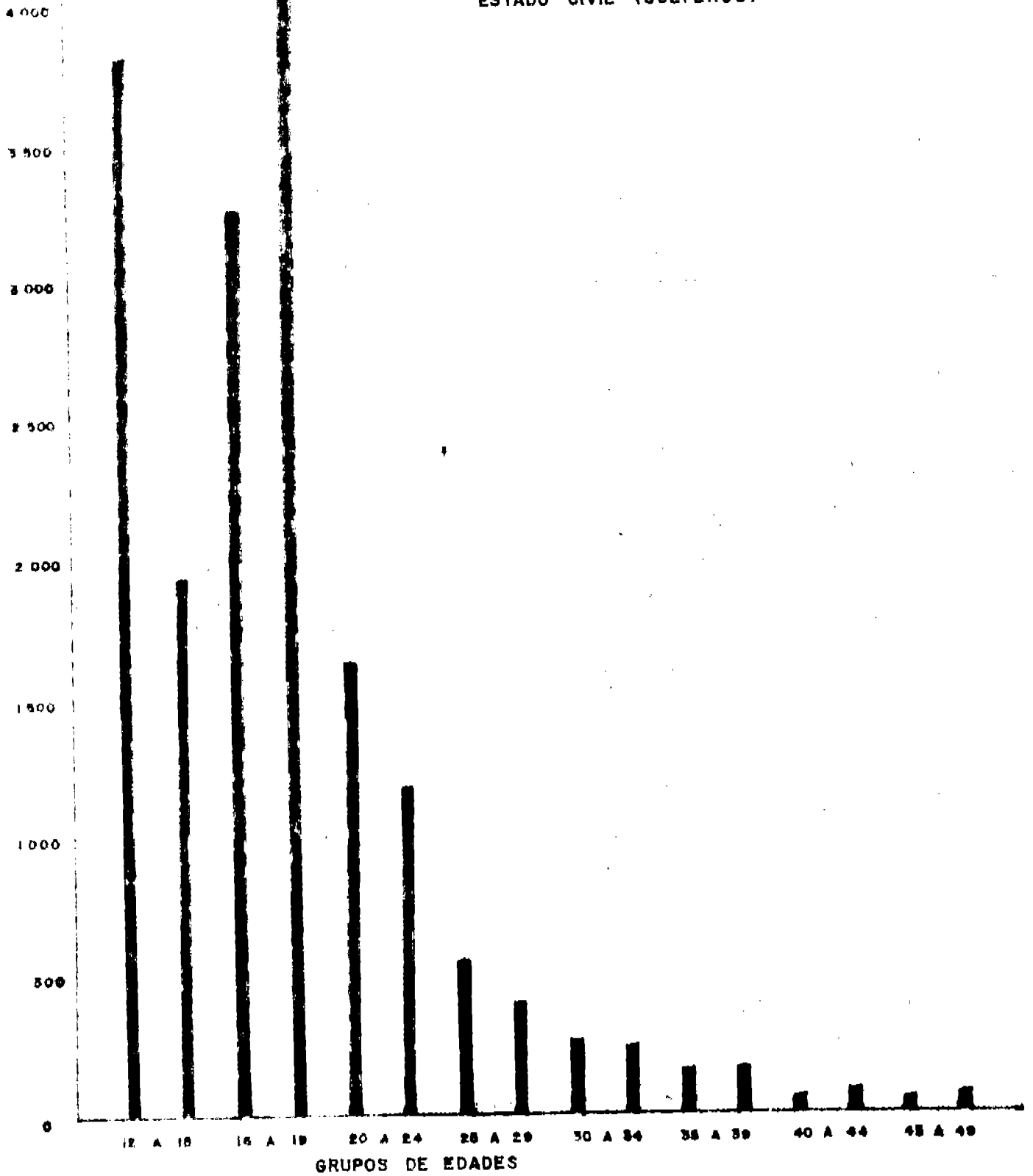

tas de la familia, los formados por 4 y 7 elementos.

Respecto a la población total por sexos, el grupo de 5 a 9 años edad tienen mayor representación, pues son 13,037 habitantes, de los cuales, - 6,684 son hombres y 6,353 mujeres, esto mismo se manifiesta en los grupos de edad cercanos a éste. En el grupo de edad de 40 a 44 años se nota una disminución. (Ver el cuadro No.11)

Como resultante de las características de alimentación y calzado de la población urbana y rural se percibe lo siguiente: La población urbana en un 40.04% usan zapatos. Entre la población Rural hay un medio porcentaje que usan huaraches y es alto el porcentaje que está descalzo.

Se advierte en la alimentación que del total el 54.58% consume pan de trigo, aunque las regiones rurales, éste no es muy común, puesto que entre los cultivos predomina el maíz que es base de la alimentación.

En las zonas Rurales en su alimentación, casi no consumen carne, leche y huevos.

La población del Municipio de Fresnillo, profesa la religión Católica, Apostólica y Romana, advirtiéndose que solamente el 2% del total de la población, practican otra religión como: Protestantismo o judaísmo. (Ver el cuadro No.12)

En el cuadro referente a alfabetismo, de los 2,908 habitantes con -

CARACTERISTICAS DE ALIMENTACION Y CALZADO

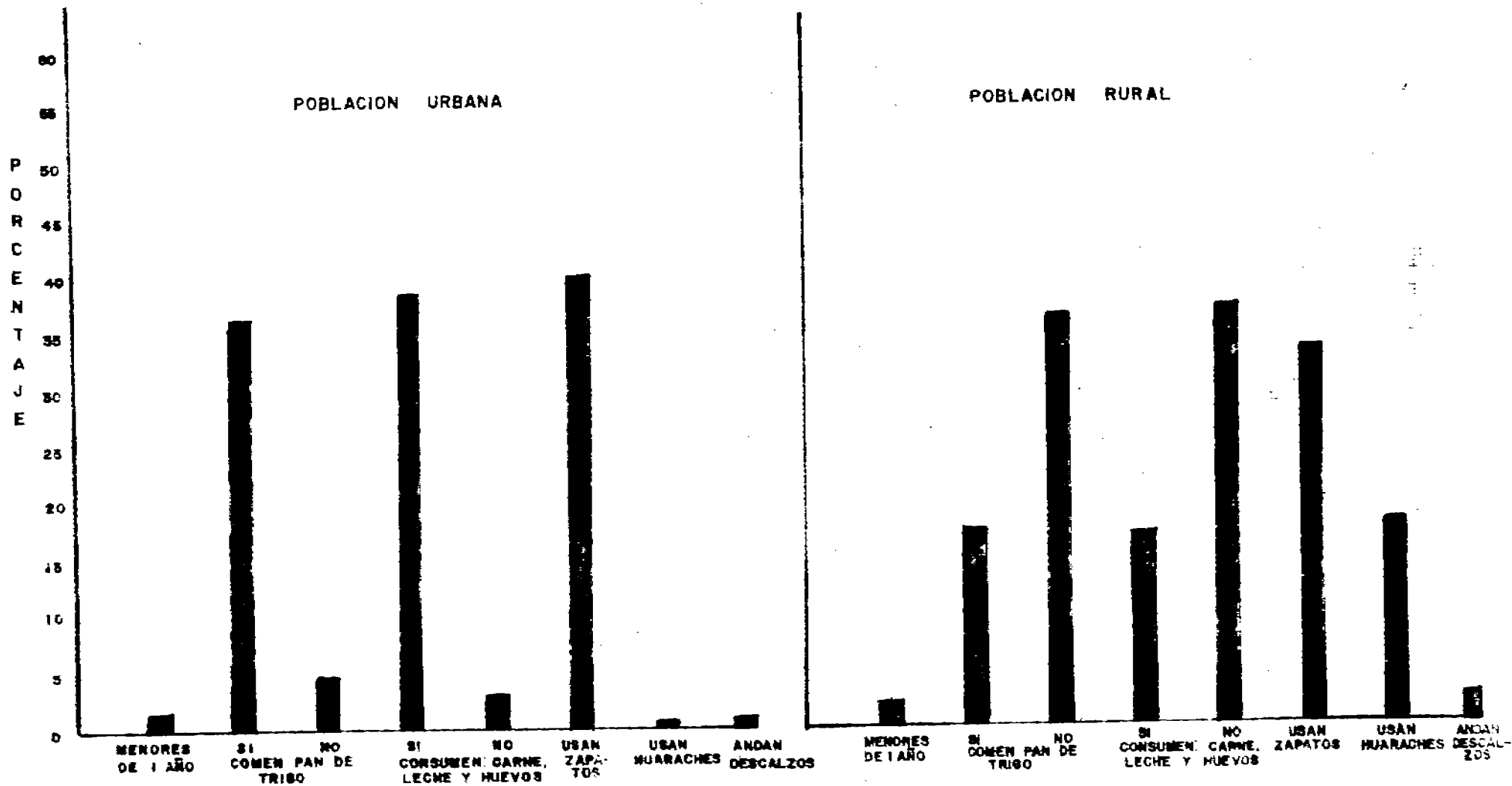

edad de 6 años, solamente saben leer 282, o sea 9.7%, aumentando este porcentaje desfavorable hasta 50% entre los niños de 8 años, ésto es el resultado de la falta de escuelas y de maestros. En la zona rural hay mas número de analfabetos, sobre todo en los grupos de 10 a 14, 15 a 19 y 20 a 24 años, que es la edad en que los padres requieren de sus hijos para la ayuda de las labores en el campo, especificándose asimismo que las mujeres asisten a la instrucción escolar, con mas regularidad. El alfabetismo es considerado uno de los mas grandes problemas en el Municipio; se ha tratado de resolver este problema y en 1960 se gasta casi cincuenta mil pesos, para mesas-bancos para donarlos a las 200 escuelas que se localizan en rancherías, ranchos y ejidos. En la ciudad de Fresnillo, se cuenta con 20 escuelas primarias con un personal docente preparado. El mas alto nivel de estudios es hasta el segundo y tercer año como promedio, Las cifras de años de estudios terminados, en la población, disminuyen considerablemente en el nivel educativo medio. En el Municipio sólo hay 3 secundarias, una federal y 2 particulares, con clases diurnas, vespertinas y nocturnas, la mayoría del alumnado son hombres. Gran parte de los estudiantes con deseos de realizar estudios superiores, deben salir del Municipio para la Capital del Estado o para Guadalajara, Guanajuato, Monterrey y Distrito Federal.

Se tienen escuelas pequeñas, para el estudio de carreras comerciales, teniendo un alumnado femenino y que también asista a las clases que imparte el Seguro Social.

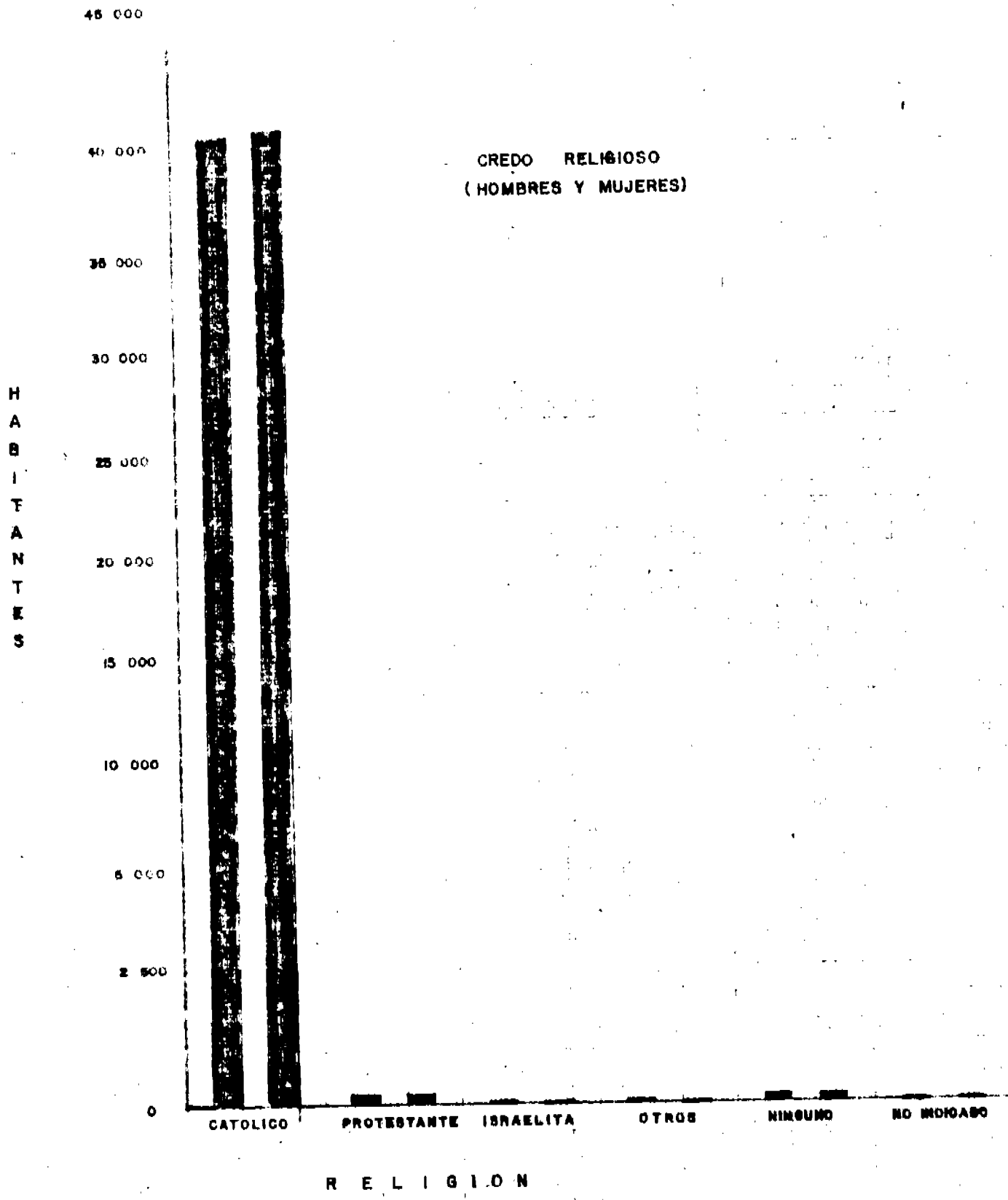

La asistencia a instituciones de enseñanza profesional y sub-profesional, es poco numerosa. (Ver el cuadro No. 16)

La población económicamente activa ha aumentado por contar el Municipio con mas fuentes de trabajo y su distribución porcentual es de 46%.

En la población económicamente inactiva se incluye a los niños menores de 12 años, estudiantes y amas de casa, y es 35,7%.

La población económicamente activa va en aumento, a la edad de 15 a 29 años y el mayor número se ocupa como obreros y como jornaleros de campo; hay poco número de habitantes que desempeñan trabajo como patronos.

De la población económicamente activa, la dedicada a la explotación agropecuaria, está representada por el 55% del total activo.

En el Municipio, la ganadería está considerada como la principal actividad en todo el Estado, después lo sigue la agricultura, y entre los cultivos están: trigo, maíz, cebada, jitomate, chile, alfalfa, frijol, papa, camote, cebolla. Cultivo de frutales y tunas de multitud de clases.

De los 23,637 habitantes que constituyeron la población económicamente activa en 1960, 9,181 que representa 39%, se dedica a ocupaciones industriales.

La industria de transformación se encuentra insuficientemente desarrollada, así en la ciudad de Fresnillo, se encontraban en el año de 1960, 80

ASISTENCIA A INSTITUTOS Y FACULTADES

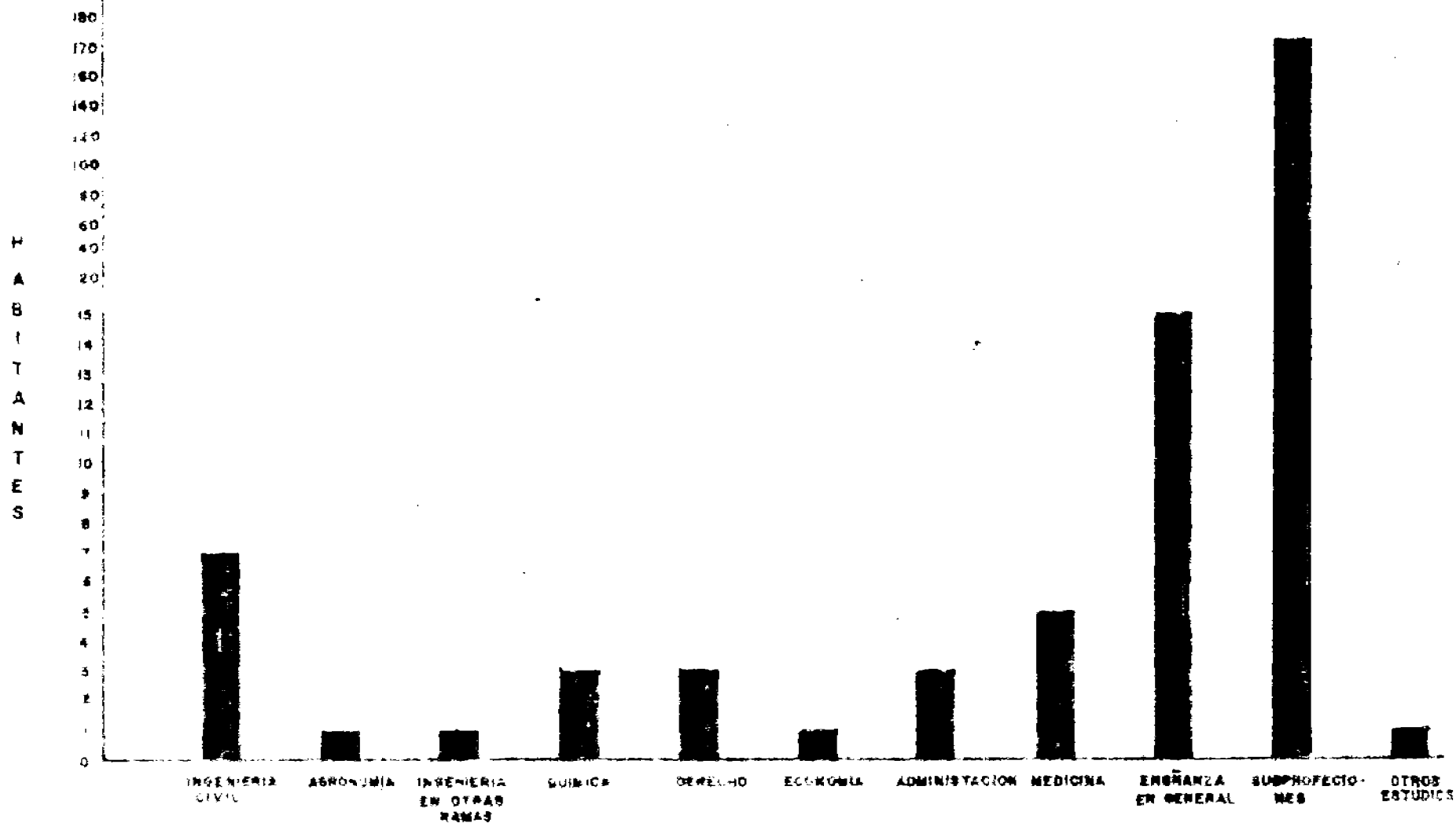

empresas, que estaban afiliadas a la Cámara Nacional de la Industria de Transformación y dieron ocupación a 65 obreros y a 14 empleados.

Entre las Industrias extractivas se tiene a las minas, siendo las mas -
importantes en el Municipio las siguientes: Cerro de Proaño, Lomas de -
Plateros, Beleña, Barranco, Oscura, Epazote, Salsido, Colorada, -
Santo Domingo, Valdenegas, Barbosa, San Pedro, Valenciana, Plateritos,
San Nicolás, Espíritu Santo, Rosario, Amarilla, Tiro Nuevo y Santa Efigenia.

En el Municipio hay buscadores de trabajo, a muy temprana edad, en el cuadro No. 18 se observa, sobre todo en la población Rural. En la población Urbana, también a temprana edad se inician en el trabajo, pero dentro de la Industria de transformación y en actividades no especificadas en los datos censales.

En cuanto al comercio, transporte, actividades y servicio, los buscadores de trabajo disminuyen en número, porque el Municipio presenta poco -
desarrollo en estas actividades, originando problemas ocupacionales para la población Urbana.

Al referirse a las características de la vivienda, hay mayor número de construcciones en la zona Rural, que albergan mayor número de habitantes.

Los propietarios e inquilinos de las casas que habitan, en todo el Municipio están casi equilibrados, pero en la zona Rural, los propietarios que -
habitan su casa representan un mayor número.

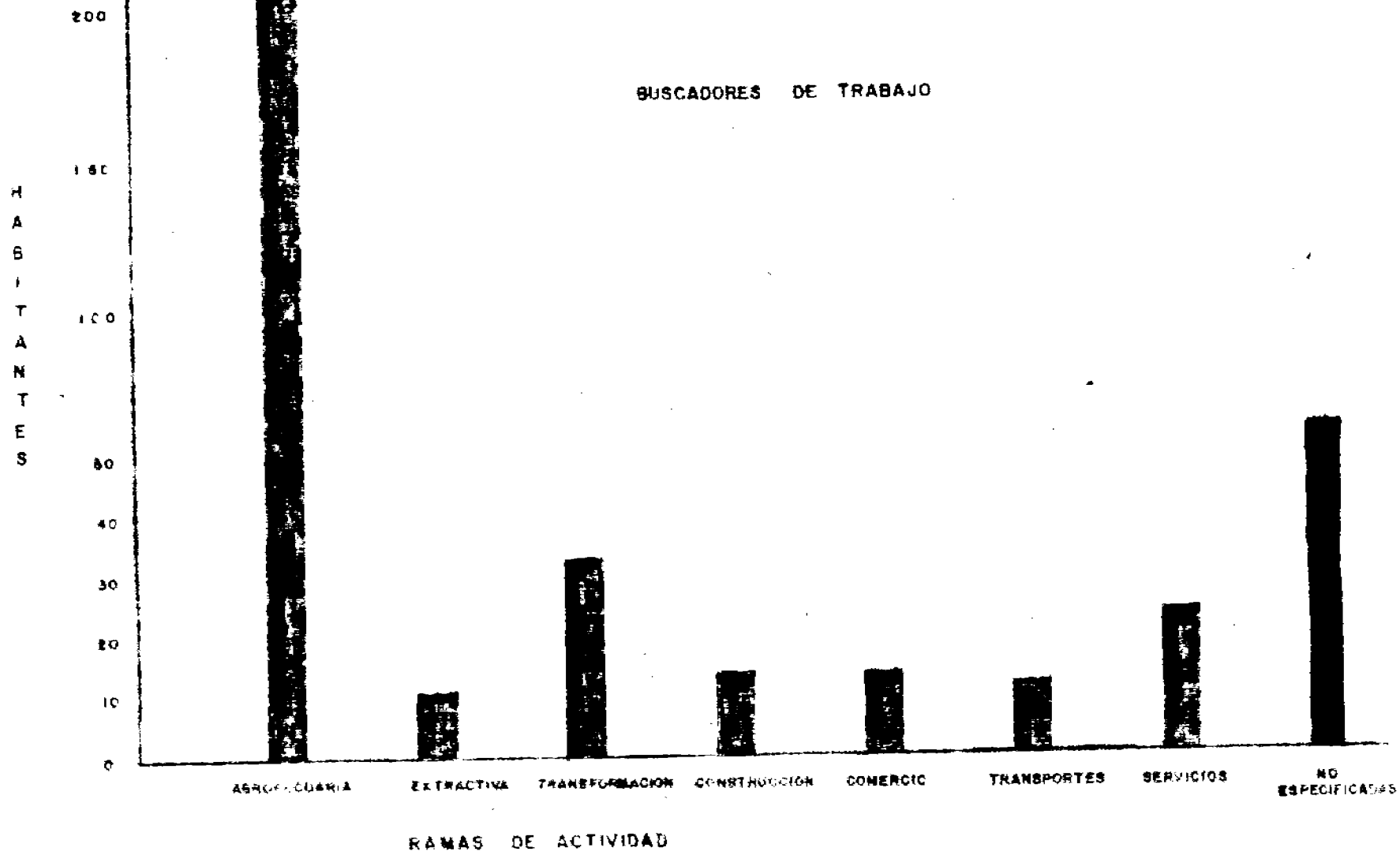

El valor del terreno disminuye a medida que se aleja de la Ciudad, se considera importante para la población Rural el poseer un patrimonio. En cambio en la población Urbana, aumenta el número de inquilinos, especificándose que los propietarios muchas veces, están viviendo actualmente fuera del Municipio y que conservan sus propiedades, que fueron adquiridas en la época de bonanza económica.

Atendiendo al número de cuartos con que cuentan las viviendas, se nota que aquellas, que cuentan con un solo cuarto son las más representadas y que de acuerdo al número, van descendiendo, tanto en ocupantes como en cuartos; el promedio es de 7 habitantes por vivienda de un solo cuarto, en todo el Municipio.

La construcción de las casas es muy variada, predominando sobre todas la del adobe, dándole al Municipio un carácter de pobreza. También hay viviendas construidas en madera, tabique, embaño, mampostería, bloques de material ligero y cantera, en este orden de importancia.

El servicio de agua en una vivienda es lo más importante ya que ella es la base primordial, manifestándose que aproximadamente el 75% de ella no cuentan con servicio de agua dentro de la vivienda y sus ocupantes, recurren a los pozos.

En la población Urbana, se cuenta con el 50% de viviendas que si tienen servicio de agua completo.

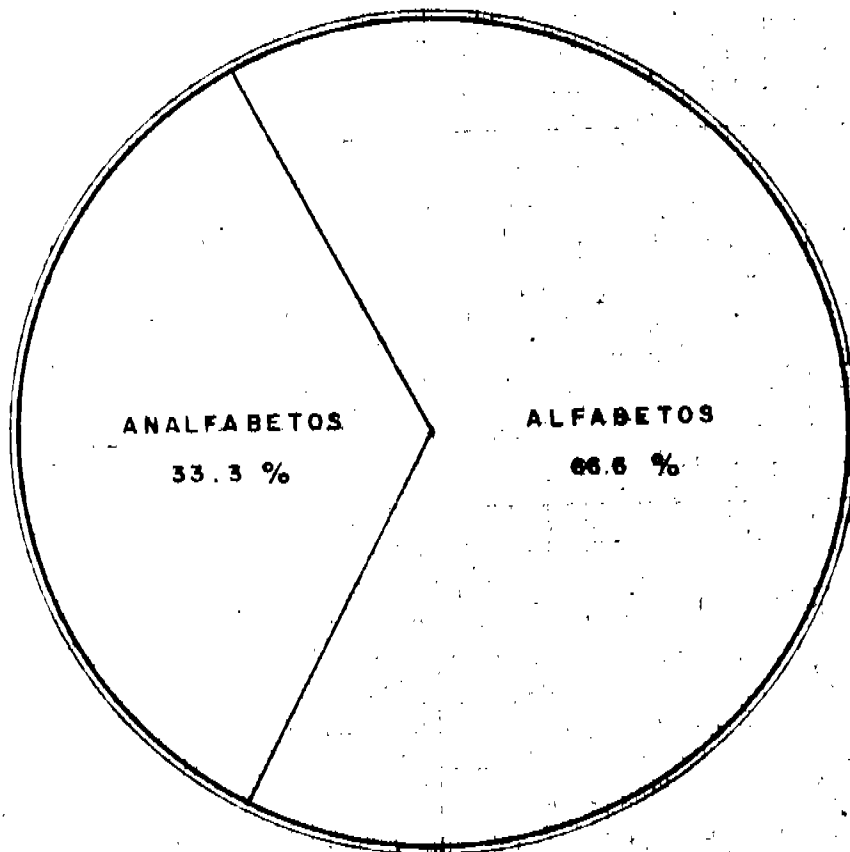
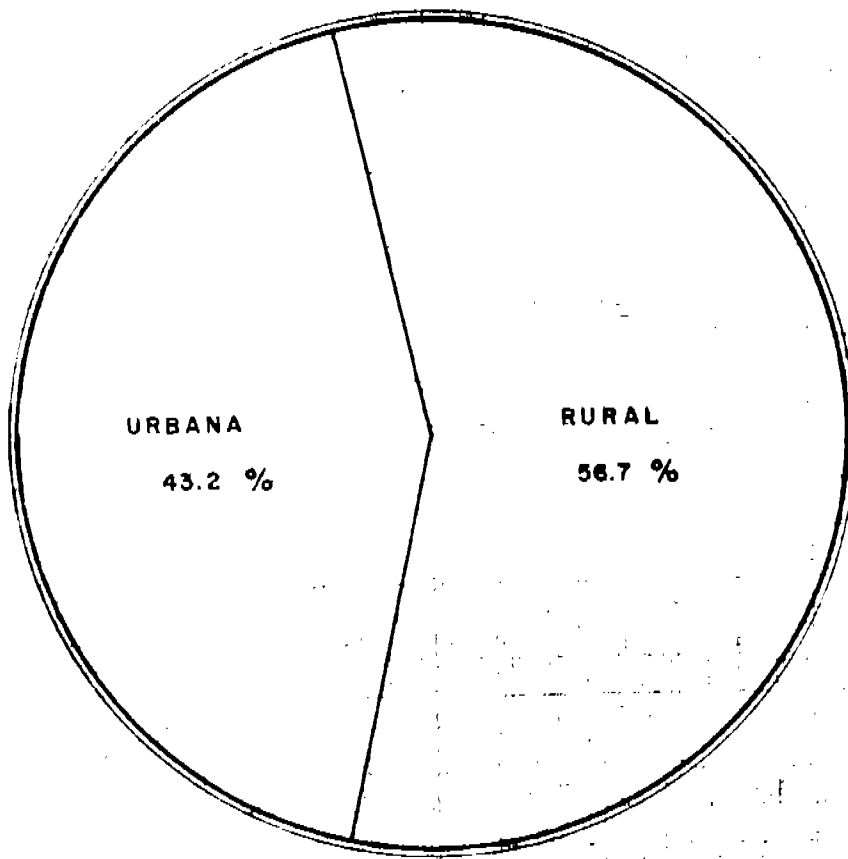

El drenaje no se encuentra en la mayoría de las viviendas y aún en la Ciudad se carece de él. Se construyen letrinas y fosas sépticas en la Ciudad.

El cuarto de baño con agua caliente el 93% de viviendas no tienen este servicio.

Los combustibles usados para la cocción de alimentos con la leña o carbón y el petróleo y el gas, tienen poco uso, además de ser muy caros.

Los medios de comunicación, como son el radio y televisión son escasos. Sólo hay dos radiofueras locales y la televisión se acaba de introducir el año pasado en el Municipio, por lo consiguiente el número de viviendas con este aparato, en la actualidad es escaso.

La población en su totalidad habla el Castellano, le corresponde un porcentaje de 99.43%, teniendo .44% de extranjeros que hablan otro idioma aparte del castellano y .13% que tienen lengua indígena, entre el más común se ve el huichol que se pasó de Jalisco.

POBLACION

ACTIVA

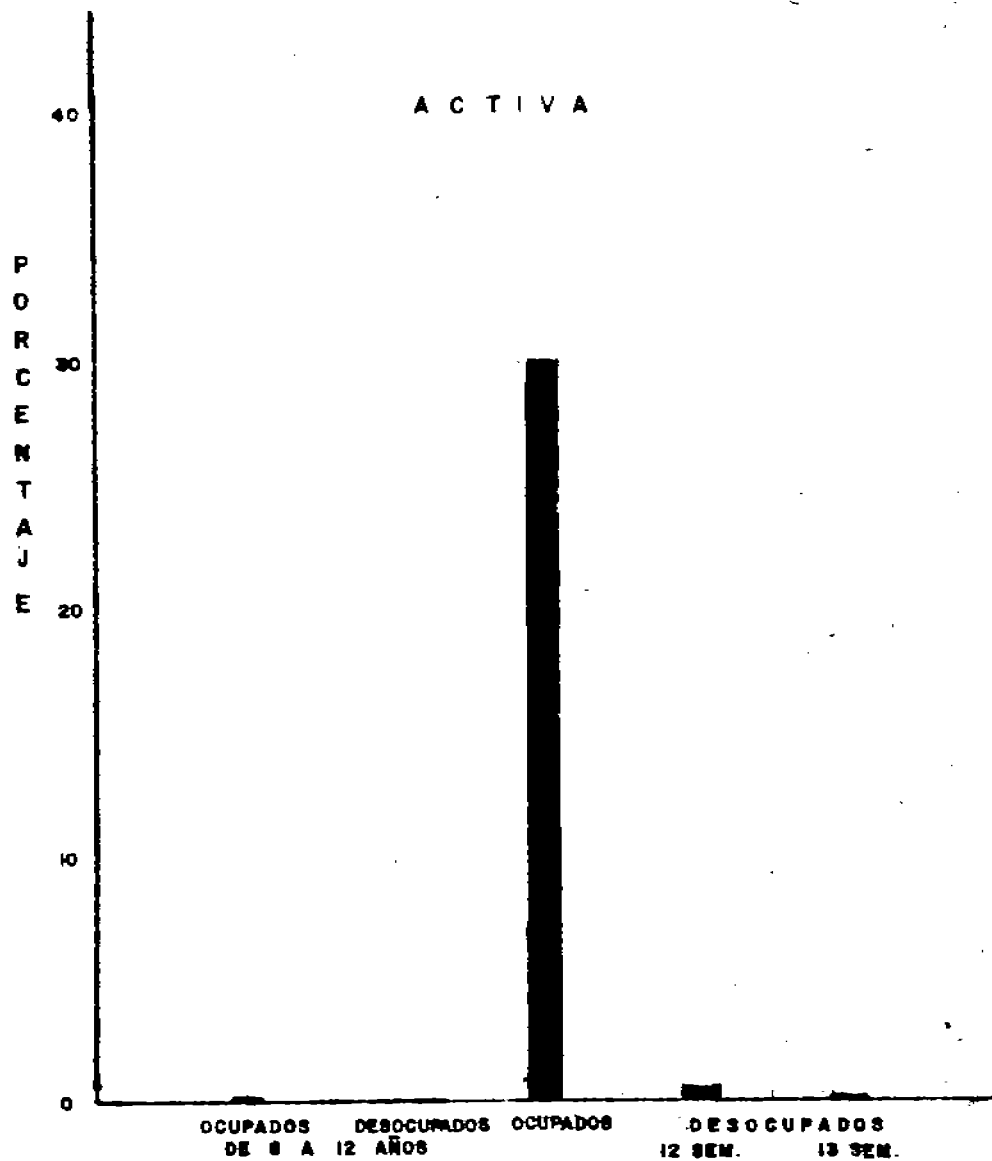

INACTIVA

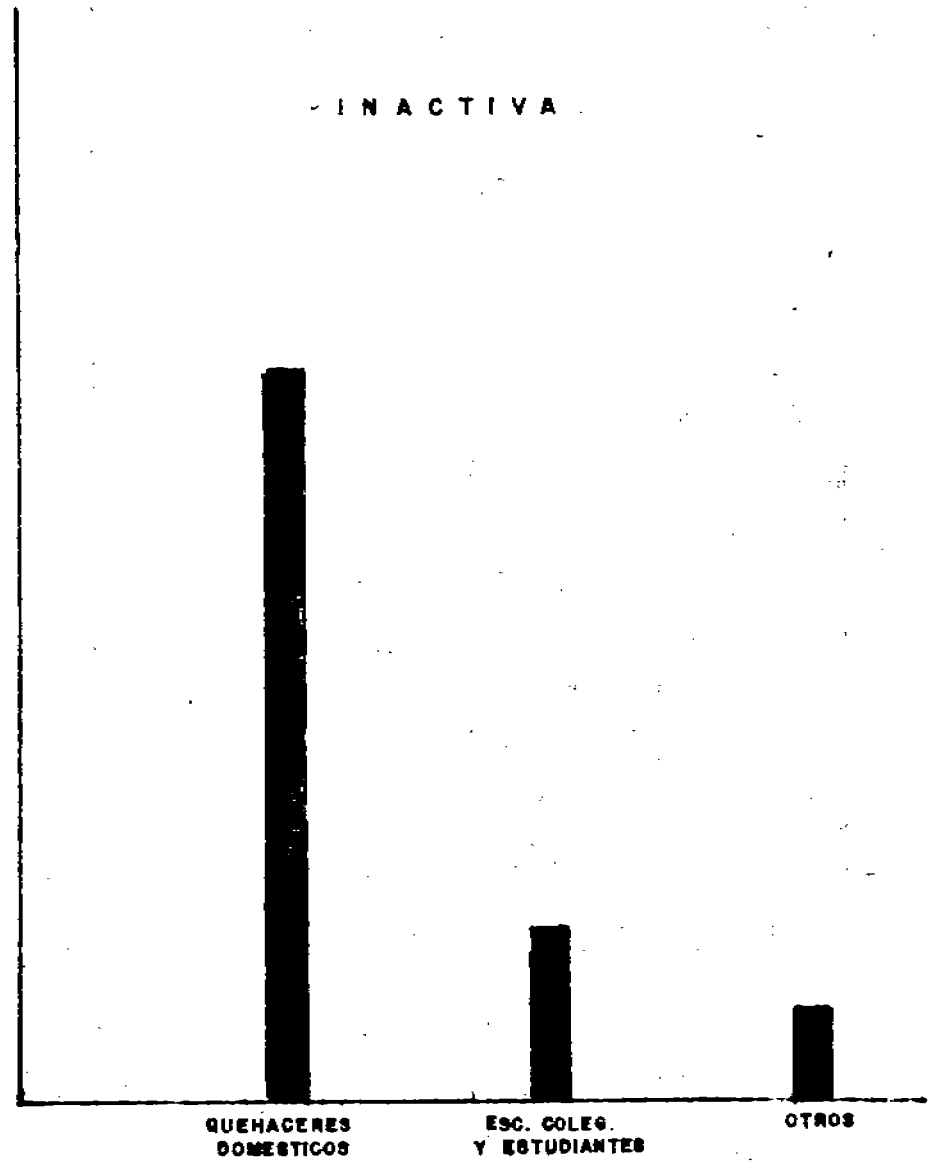

CONCLUYENDO ESTE BREVE ANALISIS:

La población es eminentemente Rural, ocupada en agricultura y minería; con deficiencia en servicios y poca escolaridad; comparando con otras entidades, la población guarda un nivel económico bajo, y que requiere de más atención del Gobierno Estatal y Federal.

BIBLIOGRAFIA

- Velasco Luis Alonso.- Geografía del Estado de Zacatecas. México 1893.**
- Chávez Crozco Luis .- Zacatecas (Estado), México 1901.**
- Dávila Garibi José Ignacio Paulino.- Zacatecas. Genealogía . México 1888.**
- Izunza Augusto.- Monografía del Municipio de Fresnillo, Zacatecas - 1951**
- López Artega Antonio .- Semblanza de Fresnillo, Zacatecas. 1960**
- González Reyna Jenaro.- La Industria Minera en el Estado de Zacatecas. México 1946.**

APENDICE 1

FOTOGRAFÍAS DEL MUNICIPIO . ASPECTO URBANO

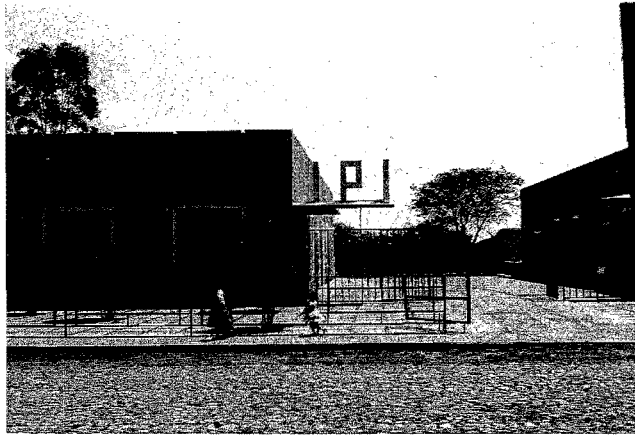

Instituto Nacional de
Protección a la Infan-
cia.

Sanatorio Regional

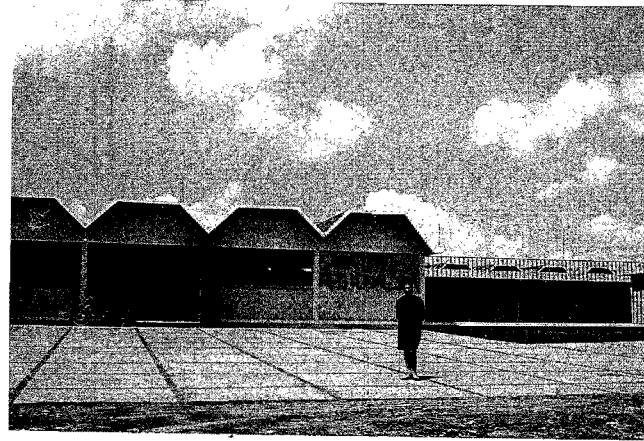

Seguro Social

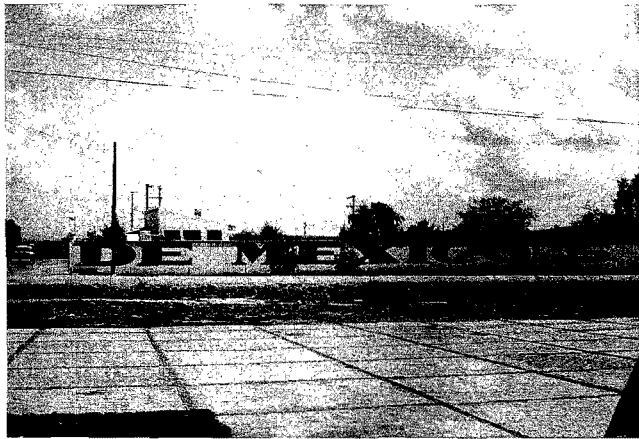

Cornelio de México

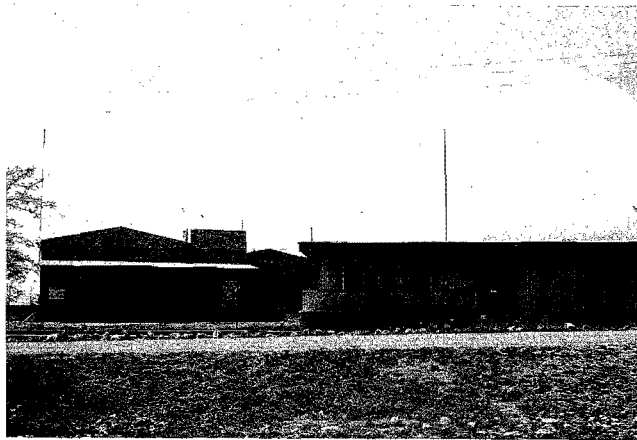

Emparedado de Cerro



Cerro de Proetta

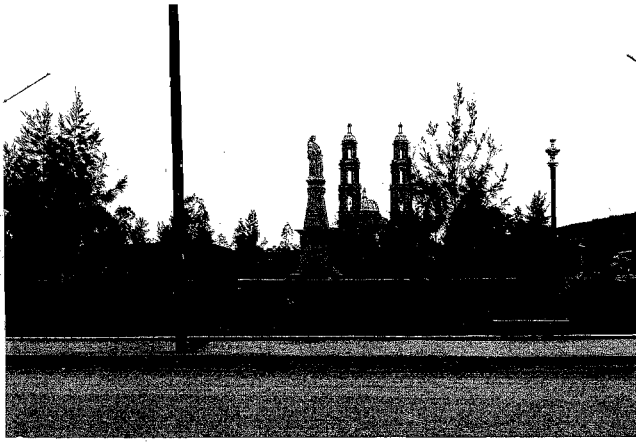

Monumento a la Madre

Calle Comercial

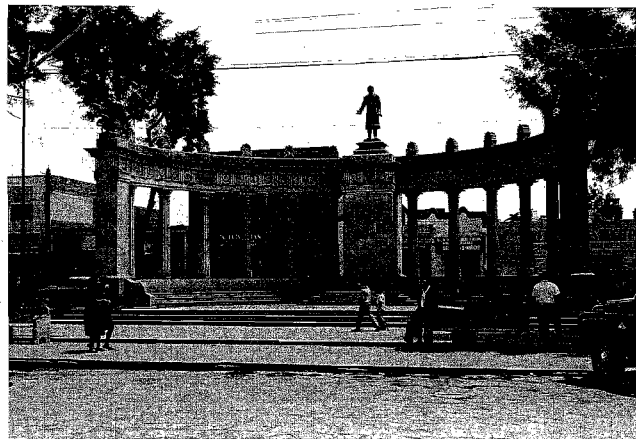

Monumento a Hidalgo



Palacio Municipal



Jardín Madero



Secundaria

APENDICE 2

CUADROS ESTADISTICOS

POBLACION POR CATEGORIAS POLITICAS DE SUS LOCALIDADES

Municipio y categorías políticas	Número de localidades	Suma	H a b i t a n t e s	
			Hombres	Mujeres
Frontillo	233	82,215	41,109	41,106
Ciudades	1	35,582	17,101	18,481
Pueblos	1	1,782	913	869
Congregaciones	1	1,621	825	796
Haciendas y Fincaes	12	6,143	3,241	2,902
Ejidos	15	4,537	2,350	2,187
Ranchos	127	12,371	6,335	6,036
Rancherías	47	10,607	5,473	5,134
Otros	29	9,572	4,871	4,701

POBLACION POR GRUPO DE HABITANTES

Grupo de habitantes	Número de localidades	H a b i t a n t e s		
		Suma	Hombres	Mujeres
Frenillo	233	82,215	41,109	41,106
1 a 99	106	3,973	2,029	1,949
100 a 499	16	26,037	13,387	12,650
500 a 999	14	9,464	4,800	4,564
1,000 a 2,499	5	7,154	3,712	3,442
3,000 a 39,999	1	35,582	17,101	18,481
Conocidas con otras	3			
Registrados sin habitantes	0			

LOCALIDADES

Entidades y Localidades	Categorías Políticas	H a b i t a n t e s		
		Suma	Hombres	Mujeres
FRESNILLO		82,215	41,109	41,106
Frenillo de González				
Echavarria	Ciudad	25,582	17,101	18,481
Adjuntas	Col. Agrícola	496	268	228
Agua de Enmedio	Rancho	4	2	2
Agua Zarca de los				
Martínez	Rancho	116	58	58
Agullo El	Rancho	140	77	63
Ahijadero	Ejido	461	246	215
Alamitos Viejo	Rancho	38	19	19
Altamira	Comunidad	471	241	230
Angelito El	Ranchería	73	31	42
Antonio de Buena-				
vista	Rancho	49	23	26
Arenas Las	Rancho	31	18	13
Atenas	Rancho	39	19	20
Bajío de Batucles	Col. Agrícola	225	113	112
Baluarto	Rancho	351	185	166
Bate de Sta. Cruz El	Rancho	37	17	20
Barranco de Ignacio				
Zaragoza	Rancho			
Barranco El	Rancho	298	169	129
Balota	Ranchería	360	189	171
Bello Vista	Rancho			
Bonito Juárez	Ranchería	204	148	136
Blanca La	Rancho	5	3	2
Bos de Lobos	Ranchería	39	17	22
Boca del Río Chico	Ranchería	240	125	123
Baquillo La	Rancho	22	13	9
Bate El	Rancho	17	7	10
Buнавista de Arroyo				
de Enmedio	Rancho			
Buнавista de Rivera	Rancho	80	41	47
Buнавista de Truji-				
llo	Rancho	398	208	198
Buenas Aíras	Rancho	3	2	1
Cabeña La	Rancho	39	25	14
Cabezas	Hacienda	93	52	41
Colacandras	Ranchería	16	9	7
Contorsia	Ranchería	300	155	145
Cordones Los	Rancho	68	43	25
Cavillo	Ranchería	360	185	175
Corizalillo El	Rancho	327	187	170
Castis La	Col. Agrícola	346	173	173
Centro El	Hacienda	426	232	194

POBLACION POR CATEGORIAS POLITICAS DE SUS LOCALIDADES

Municipio y categorías políticas	Número de localidades	Suma	H a b i t a n t e s	
			Hombres	Mujeres
Fraccionamiento	233	82,215	41,109	41,106
Ciudades	1	35,582	17,101	18,481
Pueblos	1	1,782	913	869
Congregaciones	1	1,621	825	796
Haciendas y Fincas	12	6,143	3,241	2,902
Ejidos	15	4,537	2,350	2,187
Ranchos	127	12,371	6,335	6,036
Rancherías	47	10,607	5,473	5,134
Ciudades	29	9,572	4,871	4,701

POBLACION POR GRUPO DE HABITANTES

Grupo de habitantes	Número de localidades	H a b i t a n t e s		
		Suma	Hombres	Mujeres
Fresnillo	233	82,215	41,109	41,106
1 a 99	106	3,973	2,029	1,949
100 a 499	56	26,037	13,387	12,650
500 a 999	14	9,464	4,000	4,564
1,000 a 2,499	5	7,154	3,712	3,442
3,000 a 39,999	1	35,562	17,101	18,461
Concedidas con otras	3			
Registradas sin habitantes	3			

Entidades y Localidades	Categorías Políticas	H a b i t a n t e s		
		Suma	Hombres	Mujeres
Foja 5.				
San Juan de la Cruz	Ranchería	156	87	69
San Juan del Centro	Ranchería	14	5	9
San Juan de las Ho-	Rancho	267	127	140
rnillas				
San Lorenzo	Rancho	25	11	14
San Luis de Abrego	Rancho	37	18	19
San Marcos	Ranchería	179	105	74
San Miguel del Ver-	Col. Agrícola	81	46	35
gal				
San Miguel de Sosa	Rancho	62	36	26
San Nicolás de Linar-	Rancho			
ros				
San Pablo de las -	Rancho	232	109	123
Puertas				
San Pablo de Rancho	Ranchería	571	287	284
Grande				
San Pedro de Abrego	Rancho	142	73	69
San Rafael de Abre-	Rancho	68	42	26
go				
San Rafael de Arro-	Rancho	11	5	6
yo de Eusebio				
Santa Ana	Rancho	214	107	107
Santa Anita	Rancho	239	118	121
Santa Cruz	Hacienda	46	22	24
San Yedee	Col. Agrícola	125	66	59
Santa Elena	Rancho	32	14	18
Santa Lucía	Rancho	26	9	17
Santa Rosa	Hacienda	373	198	175
Santiagoillo	Ranchería	349	178	171
San Vicente de Cu-	Rancho	5	3	2
broles				
San Vicente de Flo-	Rancho	171	88	83
ridad				
Saucción	Rancho	76	40	36
Saucción de Abrego	Rancho	12	6	6
El				
Saucción de Guarro-	Rancho	191	100	91
ro				
Sola de Eraso	Rancho	779	408	371
Solva La	Rancho	13	6	7
Soledad La	Rancho	311	163	148
Sombrecillo	Rancho	77	44	33
Tepic de Bella	Ranchería	300	159	141
Tepic del Manquite	Ranchería	193	98	95
Taray El	Rancho	46	24	22
Tecobillo	Ranchería	221	111	110
Tojupan	Ranchería	337	181	156
Topetavillo	Rancho	284	144	140
Toruno El	Rancho	5	3	2
Trujillo	Rancho	95	55	40
Trujillo	Ejido	171	84	87
Uña	Hacienda	772	412	360
Valdecarlos	Hacienda	185	96	89
Valdecarlos	Hacienda	401	206	195
Valladolid	Rancho	174	84	90

LOCALIDADES

Entidades y Localidades	Categorías Políticas	H a b i t a n t e s		
		Suma	Hombres	Mujeres
PRESENILLO		82,215	41,109	41,106
Frontera de González				
Echeverría	Ciudad	39,582	17,101	18,481
Adjuntas	Col. Agrícola	496	268	228
Agua de Enmedio	Rancho	4	2	2
Agua Zarca de las				
Martínez	Rancho	116	56	52
Agulla El	Rancho	140	77	63
Ahijadero	Ejido	461	246	215
Alamitos Viejo	Rancho	38	19	19
Alumino	Comunidad	471	241	230
Angelito El	Ranchería	73	31	42
Anteño de Buena-				
vista	Rancho	49	23	26
Arenas Las	Rancho	31	18	13
Atenas	Rancho	39	19	20
Bajío de Bestueros	Col. Agrícola	225	113	112
Baluarto	Rancho	351	183	166
Bate de Sta. Cruz El	Rancho	37	17	20
Barranco de Ignacio				
Zaragoza *	Rancho			
Barranco El	Rancho	298	169	129
Belafra	Ranchería	360	189	171
Bella Vista **	Rancho			
Benito Juárez	Ranchería	284	148	136
Bianca La	Rancho	5	3	2
Boca de Lobos	Ranchería	39	17	22
Boca del Río Chico	Ranchería	240	125	123
Boquilla La	Rancho	22	13	9
Boto El	Rancho	17	7	10
Buena Vista de Arroyo				
de Enmedio **	Rancho			
Buena Vista de Rivas	Rancho	80	41	47
Buena Vista de Truji-				
lle	Rancho	398	205	193
Buenos Aires	Rancho	3	2	1
Cabaña La	Rancho	39	25	14
Cabezas	Hacienda	93	52	41
Calandras	Ranchería	16	9	7
Cantera La	Ranchería	300	155	145
Cerdanes Las	Rancho	68	43	25
Cavillo	Ranchería	360	185	175
Cavillas El	Rancho	327	157	170
Casta La	Col. Agrícola	340	173	178
Castro El	Hacienda	426	232	194
Caxaco	Rancho	21	10	11
Cerro Gordo	Rancho	77	40	37
Cifreña La	Rancho	43	23	20
Cieneguita de Ple-				
nitud	Rancho	33	15	18
Cieneguita de Topa	Rancho	153	73	80
Ciprés El **	Rancho			
Codornices	Ranchería	49	23	26
Col. del Porvenir	Ranchería	14	7	7

Entidades y Localidades	Categorías Políticas	Habitantes		
		Suma	Hombres	Mujeres
Hoja 2.				
Col. Modelo	Col. Agrícola	641	329	312
Colorado de Sta. Rosa	Rancho	165	89	76
Colorado El	Rancho	4	2	2
Concepción Rivera	Col. Agrícola	239	126	113
Consejo El	Rancho	49	25	24
Coahu El	Rancho	13	4	9
Cuatas Las	Rancho	20	15	11
Cuevas Las	Rancho	6	3	3
Charco El	Rancho	39	20	19
Charco de Plenitud	Rancho	44	25	19
Chicharrona La	Colonia	376	191	185
Chichimequillas	Ranchería	480	260	220
Chilitos	Rancho	77	36	41
Chupadores de La Soledad	Rancho	61	29	32
Durazno	Ranchería	51	32	19
Emancipación	Col. Agrícola	333	167	164
Emiliano Zapata	Ejido	333	163	170
Encantado La	Ejido	245	126	119
Epazote El	Ejido	149	81	68
Eréndira	Ejido	201	106	93
Escuñida La	Rancho	64	37	27
Esperitu Santo **	Rancho			
Estacas Las	Rancho	17	5	5
Estacada La	Rancho	41	21	21
Fa La	Rancho	11	8	7
Flores Las	Rancho	11	3	2
Florida La	Ranchería	171	88	84
Fortuna La **	Ranchería			
Francisco García Sa- linas	Ejido	119	90	89
Francisco I. Madero	Hacienda	573	297	276
Frenillo	Estación Ferrocarril	740	374	367
Fuenteclillas	Rancho	51	31	20
Gen. Enrique Estrada	Congregación	1,621	825	796
Gen. Félix U. Gómez	Rancho	270	130	132
Guadalupe de Truji- llo	Ranchería	661	276	235
Guanojuato	Col. Agrícola	1,178	173	185
Gutiérrez	Estación Ferrocarril	1,148	286	262
Hermanas Las	Rancho	38	21	17
Hidalgo	Col. Agrícola	1,063	541	522
Infierno El	Rancho	90	48	48
Jarilla	Rancho	38	20	15
José Ma. Morelos	Col. Agrícola	424	210	214
Labor de Sta. Bárba- ra	Ranchería	626	323	303
Laguna Blanca **	Rancho			
Laguna Seca	Rancho	313	161	152
Laurel	Rancho	60	29	31
Lázaro Cárdenas	Hacienda	1,588	846	742
Leobardo Rayneso	Rancho	361	187	174

Entidades y Localidades	Categorías Políticas	Suma	H a b i t a n t e s	
			Hombres	Mujeres
Hoja 3.				
Libertad	Comunidad	14	5	9
Lilas de la Providencia	Rancho	54	24	30
Luz La	Ranchería	164	86	78
Maravillas	Rancho	57	26	31
Maites Ramos	Ranchería	490	244	246
Malchar Ocampo	Ranchería	414	225	189
Mendoza	Rancho	148	75	73
Mesa de Puente	Ejido	168	81	87
México Nuevo	Comunidad	260	134	126
Mezquitillo El	Rancho	230	113	117
Mezquite El	Ejido	930	482	448
Milagro El	Rancho	34	23	11
Milpillas de Abrego	Ranchería	27	13	14
Monte Mariana	Col. Agrícola	691	359	332
Mosén Chávez	Mineral	74	36	38
Noria de Lirios La	Rancho	84	46	38
Noria de Sta. Rosa La	Rancho	211	107	104
Noria Las	Rancho	12	7	5
Noventa El	Col. Agrícola	69	32	37
Nuevo D	Rancho	48	26	23
Nuevo León	Rancho	44	26	18
Niños Zaragoza	Rancho	204	108	96
Olivedo	Rancho	200	103	97
Ojo de Agua de Ramos El	Ranchería	20	16	12
Ojuelos	Ranchería	289	154	135
Ogare	Ejido	338	161	157
Ovilla del Llano La	Rancho	49	30	19
Palmarillo	Rancho	38	21	17
Pardillo El	Ranchería	663	343	320
Patillos	Rancho	4	2	2
Piedras	Rancho	161	83	78
Platares	Pueblo	1,782	913	869
Plantad	Col. Agrícola	616	302	314
Pacitas Los	Rancho	22	7	15
Pompeya	Ranchería	12	4	8
Porfirio	Rancho	50	26	22
Portal de Providencia	Rancho	14	8	6
Porvenir de Sta. Rosa El	Col. Agrícola	49	29	20
Porvenir El	Col. Agrícola	149	70	79
Potreros	Rancho	14	8	6
Potrero Blanco	Ranchería	118	67	51
Proces de Arroyo de Enmedio La	Rancho	8	3	5
Proces de Lirios	Rancho	165	85	80
Providencia de Abrego	Rancho	33	14	19
Providencia de Calles	Rancho	26	17	9
Providencia de Rivas	Ranchería	258	134	124

Entidad y Localidades	Categorías Político	Suma	N e b i t e n t e s	
			Hombres	Mujeres
Hoja 4.				
Paríamo de Abrego	Ranchería	101	46	55
Paríamo de Maguay	Ranchería	467	252	215
Qualito El	Rancho	199	101	98
Quemada de San - Francisco	Rancho	184	105	79
Ramos de Abajo	Rancho	11	5	6
Ramos de Arriba	Rancho	13	7	6
Redención	Col. Agrícola	212	121	91
Refugio de Gutiérrez El	Rancho	45	26	19
Refugio de Sta. Ro- sa El	Rancho	327	170	157
Refugio de Urito	Rancho	34	20	14
Rosales	Rancho			
Rosita El	Col. Agrícola			
Rosita El	Rancho	8	3	5
Río Fluido	Col. Agrícola	496	252	244
Rivero	Ejido			
Rosario El	Rancho	48	25	23
Sabino El	Rancho	8	4	4
Sabida La	Hacienda	404	245	239
Sabatillo El	Ranchería	139	66	70
Sabo El	Ranchería	647	341	306
Salud La o Tortuguil- las	Ejido	107	53	54
San Agustín y Anexas	Almusal	18	11	7
San Antonio de Gu- riferos	Rancho	47	19	28
San Antonio de Maz- quita	Rancho	41	21	20
San Antonio de Los Ediciones	Rancho	118	63	55
San Antonio de Tou- jillo	Ranchería	199	105	94
San Cristóbal	Ejido	295	153	142
San Diego	Colonia	44	21	23
San Diego	Ranchería	18	7	11
San Francisco de Ca- brelos	Ranchería	195	91	104
San Gabriel	Rancho	301	144	157
San Ignacio	Col. Agrícola	371	173	190
San Isidro	Ranchería	50	22	28
San Isidro Abrego	Ranchería	18	12	6
San Isidro Cerro Ger- do.	Rancho	215	118	97
San Isidro de Cabra- los	Rancho	369	177	192
San José de Guada- lupa	Rancho	281	134	147
San José del Alvarito	Ejido	319	165	154
San José de Lourdes	Hacienda	1,100	587	513
San José del Refugio	Rancho	26	12	14
San José del Río	Ranchería	363	165	198

Entidades y Localidades	Categoría Política	H a b i t a n t e s		
		Suma	Hombres	Mujeres
Hoja 6 .				
Venadita La	Rancho	11	4	7
Vergel de Rancho - Grande	Ranchería	60	33	27
Vicente Guerrero	Ejido	641	307	334
Vicente Salazar	Ranchería	45	16	29
Verónica el	Rancho	283	149	134
Zanja La	Rancho	17	9	8
Zotolar El	Rancho	29	12	17

① Localidad censada con otra.

② Localidad registrada sin habitantes.

Sexo	Suma	Lugar de Nacimiento		
		Entidad	Con otras entidades	Extranjeras
Frentillo	82,215	74,590	7,298	327
Hombres	41,109	37,332	3,605	172
Mujeres	41,106	37,258	3,693	155

ENTIDAD FEDERATIVA DE NACIMIENTO

Municipios	Suma	Hombres	Mujeres
Frentillo	81,588	40,937	40,951
Total de nacidas en:			
Aguascalientes	1,302	693	649
Baja California	179	79	100
Baja California T. Sur	29	14	15
Campeche	19	9	10
Cochula	329	149	180
Colima	13	6	7
Chiapas	2	-	2
Chihuahua	271	127	144
Distrito Federal	155	81	74
Durango	513	235	278
Guamajuato	312	153	159
Guerrero	37	18	19
Hidalgo	62	32	30
Jalisco	2,721	1,395	1,336
México	97	41	56
Michoacán	176	81	95
Morales	8	6	2
Nayarit	14	6	8
Nuevo León	45	27	18
Oaxaca	28	16	12
Puebla	16	7	9
Queretaro	103	53	50
Quintana Roo	4	3	1
San Luis Potosí	437	206	231
Sinaloa	13	5	8
Sonora	22	14	8
Tabasco	21	12	9
Tamaulipas	66	28	38
Tlaxcala	7	1	6
Veracruz	86	41	45
Yucatán	49	28	21
Zacatecas	74,590	37,332	37,258
Entidades no indicadas	162	89	73

EXTRANJEROS RESIDENTES DE LA ENTIDAD CON LA ESPECIFICACION DEL PAIS DE SU NACIMIENTO.

Municipio y País	H a b i t a n t e s		
	Suma	Hombres	Mujeres
FRESNILLO	327	172	155
Alemania *	7	4	3
Arabia Saudita	1	1	
Argentina	1	1	
Reino Unido de Gran Bretaña	3	2	1
Canada			
Cuba			
China	17	15	2
España	27	21	6
Estados Unidos de América	258	121	137
Francia	2	1	1
Guatemala			
Italia			
Japón			
Líbano			
Polonia			
C tres Países de Europa	3	3	
C tres Países de América	5	1	4
C tres Países de Asia	1	1	
C tres	2	1	1
Se ignora			

* Incluye Alemania Oriental y Occidental.

EDADES DESPLEGADAS Y SEXO

Municipio y Sexo	Población		Menores de un año							
	Total	Suma	0	1	2	3	4	5	6	
FRESNILLO	82,215	3,194	151	404	314	360	261	266	405	
Hombres	41,109	1,590	75	214	150	179	133	116	186	
Mujeres	41,106	1,604	76	190	164	181	128	127	219	
A ñ o s										
7	8	9	10	11	1	2	3	4	5	6
221	297	208	182	145	2,757	3,019	3,332	3,087	2,908	2,908
106	149	110	86	83	1,383	1,503	1,450	1,547	1,504	1,528
115	148	98	96	62	1,374	1,516	1,682	1,540	1,404	1,380
7	8	9	10	11	12	13	14			
2,536	2,676	2,009	2,511	1,938	2,260	1,872	2,069			
1,312	1,358	985	1,321	971	1,174	925	1,037			
1,224	1,321	1,024	1,190	967	1,086	947	1,012			
15	16	17	18	19	20	21	22			
1,710	1,936	1,816	1,948	1,328	1,482	1,045	1,449			
824	970	944	1,024	621	581	485	697			
886	966	874	924	707	901	560	752			
23	24	25	26	27	28	29	30			
1,467	1,358	1,243	912	878	1,032	715	1,511			
692	646	540	462	434	466	395	728			
775	712	703	450	444	566	320	783			
31	32	33	34	35	36	37	38			
379	834	612	660	1,120	784	702	986			
222	415	291	301	506	293	386	493			
153	419	321	359	615	391	316	493			
39	40	41	42	43	44	45	46			
593	1,213	197	662	379	350	903	422			
338	590	102	338	187	103	396	213			
255	623	95	324	192	147	507	209			

Principales ocupaciones y Sexo

(continuación)

47	48	49	50	51	52	53	54
493	671	368	1,138	197	443	353	390
229	330	176	567	112	248	209	190
169	351	190	626	85	216	144	169
55	56	57	58	59	60	61	62
579	320	240	368	247	1,026	89	168
273	164	155	174	139	515	52	81
304	156	93	184	108	511	37	87
63	64	65	66	67	68	69	70
154	129	376	134	92	183	68	421
87	76	165	87	49	103	38	190
67	52	211	67	43	82	30	231
71	72	73	74	75	76	77	78
50	110	53	64	157	43	19	91
26	63	27	38	83	36	11	55
22	47	26	26	74	27	8	36
79	80	81	82	83	84	85	86
29	105	10	26	24	28	49	12
59	70	6	18	12	11	17	3
11	115	4	8	12	9	32	9
87	88	89	90	91	92	93	94
16	18	15	30	1	4	1	5
6	12	9	14	1	3	1	2
10	6	6	16		1	4	3
95 y más	No indicadas						
85	776						
43	343						
42	233						

Sexo	Suma	Solteras	En Matrimonio		En Union		Viudas	Divorciadas Legalmente	No Indicadas
			Solo Civil	Solo Religioso	Civil y Relig.	Libre			
FRESNILLO	49,340	18,715	2,111	2,604	19,384	2,184	2,718	215	1,486
Hombres	24,460	10,073	1,029	1,279	9,746	1,044	578	77	879
Mujeres	24,880	8,642	1,082	1,325	9,638	1,140	2,140	138	607
Hombres de 12 a 15	3,980	3,827	3		39	4	3	4	304
Mujeres de 12 a 15	2,033	1,957	2	1	7	1	1		64
Hombres de 16 a 19	3,559	3,270	44	23	130	25	1	1	65
Mujeres de 16 a 19	5,369	4,256	136	64	663	64	13	3	122
Hombres de 20 a 24	3,101	1,651	149	89	1,054	90	15	6	47
Mujeres de 20 a 24	3,720	1,198	228	153	1,771	184	45	11	132
Hombres de 25 a 29	2,297	586	169	147	1,170	109	16	3	112
Mujeres de 25 a 29	2,503	408	199	186	1,334	186	66	15	105
Hombres de 30 a 34	1,957	277	150	148	1,151	144	19	10	55
Mujeres de 30 a 34	2,035	248	126	132	1,178	191	83	14	45
Hombres de 35 a 39	2,116	165	121	121	1,460	154	29	7	59
Mujeres de 35 a 39	2,069	178	128	111	1,303	190	133	20	45
Hombres de 40 a 44	1,350	69	74	80	980	85	31	5	35
Mujeres de 40 a 44	1,451	98	64	116	870	105	155	9	34
Hombres de 45 a 49	1,355	56	64	101	930	119	90	6	25
Mujeres de 45 a 49	1,437	73	68	153	811	91	210	11	27
Hombres de 50 a 54	1,265	42	76	162	787	96	64	9	29
Mujeres de 50 a 54	1,233	49	52	175	600	73	280	9	25
Hombres de 55 a 59	907	33	59	142	531	56	62	5	19
Mujeres de 55 a 59	845	34	31	86	386	43	241	8	16
Hombres de 60 a 64	811	17	53	115	477	57	68	8	14
Mujeres de 60 a 64	754	36	27	76	261	41	280	9	24
Hombres de 65 a 69	442	8	19	64	258	23	56	2	12
Mujeres de 65 a 69	413	23	8	24	125	9	265	5	14
Edad no indicada									
Hombres	1,320	92	48	87	779	42	199	6	107
Mujeres	1,018	84	16	48	279	22	463	24	81

MUJERES DE 12 AÑOS Y MAS, POR GRUPOS DE EDAD Y NUMERO DE HIJOS NACIDOS VIVOS.

Número de hijos nacidos vivos	Suma	12 a 14	15 a 19	20 a 24	25 a 29	30 a 34	35 a 39	40 a 49	50 y mas	No indicadas
PRESNILLO	24,800	3,045	4,357	3,720	2,503	2,025	2,069	2,800	4,030	233
Urbana	11,163	1,350	1,936	1,573	1,185	1,009	894	1,203	1,796	219
Sin hijos	4,700	1,347	1,763	709	220	91	81	84	270	215
Con 1 hijo	766	2	114	204	84	61	60	93	143	
2	740		41	271	117	62	44	79	126	
3	733	1	11	182	172	94	49	73	151	
4	676			117	176	100	75	70	148	
5	630		4	51	176	125	73	90	118	1
6	619		1	23	125	165	78	91	136	
7	442		2	10	69	95	88	87	91	
8	415			3	30	87	101	93	100	1
9	357			1	7	64	68	103	112	2
10	294				7	28	60	92	107	
11	196				1	14	43	67	71	
12	185			2	1	14	33	59	76	
13 y mas	324					9	41	117	157	
Rural	13,715	1,695	2,421	2,147	1,318	1,026	1,175	1,685	2,234	14
Sin hijos	6,312	1,602	2,057	998	114	36	335	397	539	2
Con 1 hijo	767	2	211	248	72	29	29	45	131	
2	805	3	87	338	135	45	19	72	102	1
3	811	8	38	285	204	67	51	53	104	1
4	795		11	165	238	118	58	97	107	1
5	747		7	66	250	143	80	101	99	1
6	625		4	21	150	149	94	90	115	2
7	593		1	10	93	158	113	110	108	
8	490		5	9	38	109	118	102	108	1
9	394			6	12	49	105	113	106	3
10	385				7	40	01	136	120	1
11	249			1	1	14	44	96	92	1
12	227				3	8	22	81	113	
13 y mas	515				1	6	26	192	290	

FAMILIAS CENSALES (ACEPCION MEXICANA) SEGUN EL NUMERO DE SUS MIEMBROS.

ESNILLO

	Familias	Total de Miembros	Numero de miembros de la Familia.							De las de 19	
			2	3	4	5	6	7	8		9
ESNILLO	14,849	81,457	2,048	1,921	1,987	2,205	1,796	1,553	1,230	986	1,819

PARENTESCO, RELACION & VINCULO CON EL JEFE DE LA FAMILIA.

Sexo	Población Total	Jefes de Familia	Personas con vinculo Matrimonial		Hijos del Jefe de Fam.	Otros Parientes	Sin Parentesco	Parentesco no indicado	Personas solas	
			Sexos	Concejos U. Libre						
ESNILLO	82,215	14,849	13,123	12,226	898	47,772	5,346	319	44	762
Mujeres	41,109	13,426	278	266	12	24,879	1,972	120	11	410
Hombres	41,106	1,423	12,845	11,962	886	22,893	3,374	199	33	352

POBLACION URBANA Y RURAL, POR SEXO Y GRUPOS DE EDADES.

Sexo	Población Total	Menos de 1 año	Años	
			De 1 a 4	De 5 a 9
FRESNILLO	82,215	3,194	12,195	13,037
Hombres	41,107	1,590	6,083	6,684
Mujeres	41,106	1,604	6,112	6,353
	De 10 a 14	De 15 a 19	De 20 a 24	De 25 a 29
FRESNILLO	10,650	1,740	6,821	4,800
Hombres	5,446	1,363	3,101	2,297
Mujeres	5,202	4,357	3,720	2,503
	De 30 a 34	De 35 a 39	De 40 a 44	De 45 a 49
FRESNILLO	3,992	4,185	2,801	2,792
Hombres	1,927	2,116	1,330	1,255
Mujeres	2,035	2,069	1,451	1,537
	De 50 a 54	De 55 a 59	De 60 a 64	De 65 a 69
FRESNILLO	2,490	1,732	1,565	855
Hombres	1,265	907	811	442
Mujeres	1,233	845	754	413
	De 70 a 74	De 75 a 79	De 80 a 84	De 85 y mas
FRESNILLO	498	157	265	240
Hombres	345	119	117	111
Mujeres	352	236	148	129
	No indicadas			
FRESNILLO	776			
Hombres	543			
Mujeres	233			

CARACTERISTICAS DE ALIMENTACION Y CALZADO DE LA POBLACION URBANA Y RURAL.

Municipio y Sexo	Suma	Mansos de 1 año	Comen Pan de Trigo		Toman 1 o más de los alimentos: carne, pescado, leche y huevo.		Usan zapatos	Usan lencería o prendas de vestir	Andan descalzos
			SI	NO	SI	NO			
FRESNILLO	82,215	3,194	44,880	34,141	45,967	33,054	60,661	15,498	2,862
Hombres	41,109	1,590	21,986	17,933	22,001	17,518	27,042	11,161	1,316
Mujeres	41,106	1,604	23,294	16,208	23,966	15,536	33,619	4,337	1,546
Urbana	35,582	1,249	30,233	4,108	31,803	2,528	32,918	694	721
Hombres	17,101	709	14,233	2,159	15,133	1,259	15,794	308	295
Mujeres	18,481	540	16,000	1,941	16,672	1,269	17,124	391	426
Rural	46,633	1,945	14,647	30,041	14,162	30,526	27,743	14,804	2,141
Hombres	24,008	881	7,353	15,774	6,868	16,259	11,248	10,853	1,021
Mujeres	22,625	1,064	7,294	14,267	7,294	14,267	16,495	3,946	1,120
Distribución Percentual									
FRESNILLO	100.00	3.89	54.58	41.53	55.91	40.20	73.78	18.85	3.48
Urbana	43.28	1.52	36.77	4.99	38.69	3.07	40.04	.84	.88
Rural	56.72	2.37	17.81	36.54	17.22	37.13	33.74	18.01	2.60

C R E D O R E L I G I O S O

Municipio y Sexo	Población Total	Católicos	Protestantes	Iglesias	Otros	Ninguno	No indicado
FRESNILLO	82,215	81,182	437	98	117	368	21
Hombres	41,109	40,569	226	46	70	189	9
Mujeres	41,106	40,613	211	44	47	179	12

ALFABETISMO DE LA POBLACION URBANA Y RURAL.

Alfabetismo y Sexo	Suma	E d a d e s A ñ o s												No Indicado
		6	7	8	9	10 a 14	15 a 19	20 a 24	25 a 29	30 a 39	40 a 49	50 a 59	60 y más	
FRESNILLO	63,918	2,908	2,538	2,676	2,007	10,660	8,743	6,321	4,800	8,177	5,973	4,250	3,152	776
Urbano	26,944	1,221	1,186	1,110	925	4,900	3,359	2,914	2,036	3,563	2,254	1,539	1,617	289
Alfabetas	17,643	178	508	656	673	4,323	3,030	2,059	1,276	2,362	1,333	649	479	86
Hombres	8,645	98	235	334	349	2,174	1,331	1,032	559	1,203	696	349	241	54
Mujeres	8,998	80	273	322	324	2,149	1,729	1,046	717	1,159	642	300	238	32
Analfabetas	9,301	1,043	678	444	257	577	329	856	730	1,201	917	810	1,118	203
Hombres	3,841	536	347	224	122	240	122	359	312	457	356	259	420	14
Mujeres	5,460	507	331	220	135	337	207	525	418	744	561	550	698	167
Rural	36,974	1,687	1,350	1,566	1,074	5,760	5,384	3,407	2,764	4,614	3,339	2,711	2,265	457
Alfabetas	24,762	104	320	613	331	3,534	4,327	3,241	2,223	3,633	2,691	1,944	1,437	129
Hombres	13,143	57	163	322	259	1,837	2,308	1,433	1,202	1,948	1,305	1,026	727	118
Mujeres	11,621	47	157	290	292	1,697	2,019	1,808	1,021	1,685	1,386	818	610	11
Analfabetas	12,012	1,383	1,030	953	743	2,226	1,057	666	521	976	644	767	758	328
Hombres	6,336	837	512	474	225	1,147	682	327	224	465	268	377	442	235
Mujeres	5,707	746	518	479	518	1,079	422	339	297	511	419	390	316	93

CARACTERÍSTICAS PRINCIPALES DE LA POBLACION.

Censo de 1930, 1940, 1950 y 1960.

Sexo	Suma	Población		Alfabetismo		Población Escondida	
		Urbana	Rural	Alfabetos	Analfabetos	Activa	Inactiva
FRESNILLO							
1930	36,466	16,168	20,278	9,821	19,182	12,125	24,341
Hombres	18,210	7,855	10,355	5,377	9,037	11,888	6,355
Mujeres	18,256	8,333	9,923	4,444	10,145	270	17,986
1940	60,068	27,211	32,877	22,583	26,420	16,390	43,738
Hombres	30,129	13,236	16,887	12,031	12,446	15,909	14,214
Mujeres	29,965	13,975	15,990	10,522	13,974	441	29,524
1950	77,589	34,037	43,552	37,924	23,809	23,382	54,207
Hombres	38,721	16,302	22,419	19,475	11,206	21,412	17,309
Mujeres	38,868	17,735	21,133	18,519	12,603	1,970	36,898
1960	82,215	35,582	46,633	42,605	21,313	25,637	56,578
Hombres	41,109	17,101	24,008	21,786	10,146	22,472	18,637
Mujeres	41,106	18,481	22,625	20,819	11,167	3,165	37,941

POBLACION ECONOMICAMENTE ACTIVA E INACTIVA.

Sexo	Suma	De 8 a 11 años		De 12 años y mas			I n a c t i v o			Suma
		Ceupados	Desocu- pados	Ceupados	Desocupados hasta 12 sem. y mas	13 semanas y mas	Suma	Quehaceres domesticos	Esc. Coleg. y Estab. int.	
FRESNILLO	25,637	98	4	25,058	377	100	32,837	23,436	5,895	3,417
Hombres	22,472	86	4	21,928	350	96	6,620		3,697	3,251
Mujeres	3,165	12		3,130	19	4	26,217	23,436	2,618	166

Distribución Porcentual

FRESNILLO	31.17	.11	.00	30.40	.46	.12	39.95	28.51	7.28	4.16
Hombres	27.33	.10	.00	26.67	.44	.12	8.06	.00	4.10	3.16
Mujeres	3.84	.01	.00	3.81	.02	.00	31.89	28.51	3.16	.20

POBLACION ECONOMICAMENTE ACTIVA POR POSICION EN LA COLECCION Y GRUPOS DE EDAD.

Sexo y Grupo Edad	Suma	Obrero	Jornalero de Campo	Emp. en el sector de cualquier Categoría	Pobón	Trabajos por su cuenta			Ayudas e Incentivos sin remuneración
						Administrativo	Agricultor	Otros	
PRESNILLO	25,637	7,506	3,667	2,870	60	4,667	5,324	2,038	915
Hombres	22,472	5,893	3,625	1,225	35	4,517	5,224	1,628	388
Mujeres	3,165	1,613	64	772	7	130	100	405	527
De 8 a 11 años	102	61	13	3	1	5	4		14
Hombres	90	52	13	2		5	4		1
Mujeres	12	9		1	1				
De 12 a 14 años	1,986	1,269	532	19		23	14	14	26
Hombres	1,898	1,207	551	10		14	13	10	23
Mujeres	88	56	1	9		14	1	4	3
De 15 a 19 años	4,549	2,371	823	381	9	322	388	94	162
Hombres	4,156	2,197	510	193	2	321	378	81	163
Mujeres	393	174	15	188	7	1	2	13	4
De 20 a 24 años	3,583	1,834	67	424	3	378	678	121	26
Hombres	3,093	862	69	178	2	368	683	92	24
Mujeres	490	172	18	246	1	10	10	29	2
De 25 a 29 años	2,594	533	411	318	5	535	708	185	6
Hombres	2,292	322	437	196	4	516	693	148	4
Mujeres	302	111	4	122	1	19	8	37	
De 30 a 34 años	2,179	274	294	189	6	383	618	212	3
Hombres	1,953	158	289	136	5	374	607	182	2
Mujeres	226	116	5	53	1	9	11	30	1
De 35 a 39 años	2,394	583	244	184	3	381	524	254	1
Hombres	2,114	415	239	139	3	344	571	202	
Mujeres	280	168	5	45		7	13	52	
De 40 a 44 años	1,573	315	154	128	4	349	381	242	2
Hombres	1,367	173	148	104	3	362	373	199	1
Mujeres	228	140	6	24	1	7	6	43	1
De 45 a 49 años	1,371	271	145	142	2	411	386	234	
Hombres	854	141	142	103		402	379	102	
Mujeres	237	130	3	37	2	8	7	52	

BUSCADORES DE TRABAJO SEGUN RAMAS DE ACTIVIDAD Y POSICION EN LA OCUPACION

Posición en la Ocupación	Suma	Agricultura ganadería silvicultura caza y pesca	I n d u s t r i a s				Comercio	Transportes	Servicios	Actividades in- definidas o es- pecificadas
			Extractivos	De Trans- formación	Construc- ción					
FRESNILLO	422	242	11	33	19	19	12	24	62	
Chapas	322	199	10	23	17	2	9	11	61	
Empleados	19		1	2		6		10		
Potreros										
Trabajan por su cuenta	75	48		8	2	11	3	3		
Ayudan a la fami- lia sin retribución	6	5							1	

TENDENCIA DE VIVIENDAS URBANAS Y RURALES Y SU DISTRIBUCION POR NUMERO DE CUARTOS Y OCUPANTES

	Suma de Viviendas	Viviendas ocupadas		Suma de ocupan- tes	Viviendas con							
		por Propietario	Inquilino		1 Cuarto	2 Cuartos	3 Cuartos	4 Cuartos	5 Cuartos	6 Cuartos		
					Número	Ocupantes	Número	Ocupantes	Número	Ocupantes	Número	Ocupantes
FRESNILLO	15,062	7,502	7,560	82,215	6,795	31,291	4,546	26,149	1,929	12,135		
Urbana	6,649	2,386	4,263	35,562	2,225	8,919	2,108	11,862	1,128	7,000		
Rural	8,413	5,116	3,297	46,653	4,570	22,372	2,438	14,287	801	5,135		

	Viviendas con							
	4 Cuartos		5 Cuartos		6 Cuartos		7 Cuartos y mas	
	Número	Ocupantes	Número	Ocupantes	Número	Ocupantes	Número	Ocupantes
FRESNILLO	869	5,741	375	2,413	189	1,207	360	3,279
Urbana	593	3,892	268	1,737	133	865	204	1,623
Rural	286	1,849	107	676	56	342	156	1,656

CARACTERISTICAS DE LA VIVIENDA.

	Suma		Material predominante en los Muros o Paredes.									
	Viviendas	Ccupantos	A d o b e		M a d e r a		T a b l e q u e		E m b r e		M a n p a r e	
			Viviendas	Ccupantos	Viviendas	Ccupantos	Viv.	Ccup.	Viv.	Ccup.	Viv.	Ccup.
FRESNILLO	15,062	52,215	14,287	77,903	51	290	576	3,247	17	102	23	

	Material predominante en Muros o Paredes.						Servicio de		Agua			
	Bloques de Mat. Ligero		Cantera		C i r o s		Entubada dentro de la Viv.		Entubada dentro del Edificio		fuera de la Vivienda	
	Viv.	Ccup.	Viv.	Ccup.	Viv.	Ccup.	Viv.	Ccup.	Viv.	Ccup.	Viv.	Ccup.
FRESNILLO	13	37	4	20	89	450	3,596	20,664	794	3,909		

	Sin Servicio de agua (dentro de la viv. o del Edificio)		Drenaje o Albañal		Albañal		Cuarto de baño con Agua Corriente		Agua Corriente	
	Tienen		No Tienen		Tienen		No Tienen		No Tienen	
	Viv.	Ccup.	Viv.	Ccup.	Viv.	Ccup.	Viv.	Ccup.	Viv.	Ccup.
FRESNILLO	10,670	57,642	4,170	23,596	10,392	58,619	1,561	11,600	13,101	70,600

	Combustible para la cocción de los alimentos				Y				e n e n			
	Leña o carbón		Petróleo		Gas o electricidad		Radio		Televisión		Radio y televisión	
	Viv.	Ccup.	Viv.	Ccup.	Viv.	Ccup.	Viv.	Ccup.	Viv.	Ccup.	Viv.	Ccup.
FRESNILLO	9,739	52,291	3,479	19,087	1,244	10,837	4,641	27,370	18	105	12	75

IDIOMA Y ALFABETISMO

Sexo	Idioma			Extranjeros que hablan español e idiomas ex- tranjeros	Alfabetismo	
	Español Castellano Únicamente	Indígena Guicaman- ta.	Español e Indígena		Alfabetos	Analfabetos
FRESNILLO	66,451		81	294	42,605	21,313
Hombres	33,243		44	149	21,786	10,146
Mujeres	33,208		37	145	20,819	11,167

Distribución Percentual

FRESNILLO	99.43	.00	.13	.44	66.66	33.34
Hombres	49.74	.00	.07	.22	34.09	15.87
Mujeres	49.69	.00	.06	.22	32.57	17.47