

UNIVERSIDAD NACIONAL AUTÓNOMA DE MÉXICO.

FACULTAD DE ARQUITECTURA CAMPUS C.U.
TESIS QUE PARA OBTENER EL TÍTULO DE ARQUITECTO PRESENTA :

HURTADO JACINTO EDGAR.

CENTRO DE COMERCIO ARTESANAL INDIGENISTA





Universidad Nacional
Autónoma de México



UNAM – Dirección General de Bibliotecas
Tesis Digitales
Restricciones de uso

DERECHOS RESERVADOS ©
PROHIBIDA SU REPRODUCCIÓN TOTAL O PARCIAL

Todo el material contenido en esta tesis esta protegido por la Ley Federal del Derecho de Autor (LFDA) de los Estados Unidos Mexicanos (México).

El uso de imágenes, fragmentos de videos, y demás material que sea objeto de protección de los derechos de autor, será exclusivamente para fines educativos e informativos y deberá citar la fuente donde la obtuvo mencionando el autor o autores. Cualquier uso distinto como el lucro, reproducción, edición o modificación, será perseguido y sancionado por el respectivo titular de los Derechos de Autor.

Asesores:

Arq. Benjamín Villanueva. Treviño.

Arq. Ramón Torres. Martínez.

Ing. Alejandro Solano. Vega.



Difícil, plasmar un sentimiento tan poderoso,
Cuando el espíritu ya lo dijo todo.
El coraje siempre escaso,
Ante el amor interminable.
Gracias.

A mis padres:
Por lograr junto a mi esta meta,
Por tanta fe y por todo su esfuerzo.
A mi madre por ser mi credo y luz,
A mi padre por ser mi fuerza y camino.
Los amo.

A mis hermanos:
Por estar siempre ahí,
Por apoyarme incondicionalmente,
compartiendo cada momento,
con esencia ilimitada.
Los adoro.

A cada uno de mis amigos:
Por su corazón,
Por permitirme crecer con ustedes.
Cada risa y cada llanto juntos.
Por pensar en mi,
No me alcanzan mil palabras.



INDICE.

PREFACIO.

1. INTRODUCCIÓN Y ANTECEDENTES. ----- 5

- 1.1 Reflexiones. -----5
- 1.2 Concepto. ----- 6
- 1.3 Modulo de referencia. -----7
- 1.4 Comprensión del problema. -----8
- 1.5 Origen de la demanda. -----9
- 1.6 Necesidad de habilidad. -----10
- 1.7 Propuesta arquitectónica. -----11

2. ANTECEDENTES. -----12

- 2.1 Trayectoria artesanal de Metepec,-----12
- 2.2 Aspectos demográficos. -----13
- 2.3 Aspectos socio-económicos.-----14

3. EL USUARIO. -----15

- 3.1 Identificación del posible habitador potencial permanente. -----16
- 3.2 Actividades artesanales, y su lugar de origen. -----17
- Pueblos de centro del país. -----18
- 3.3 Modo de producción en su lugar de origen.----- 21
- 3.4 Identificación del posible habitador temporal ----- 22
- 3.5 Actividades del posible habitador temporal. -----23
- 3.6 Uso de un taller artesanal. ----- 24

4. EL LUGAR. CONTEXTO NATURAL. -----38

- 4.1 Plano general de localización. ----- 39
- 4.2 Plano particular de localización. ----- 40
- 4.3 Estudio general de la zona. ----- 42
- A) poligonal. (terreno).
- B) clima.
- C) hidrología
- D) edafología
- E) uso de suelo.
- 4.4 Paisaje circundante. ----- 44
- 4.5 Tipología del lugar.----- 46
- 4.5 Vialidades primarias. ----- 50
- 4.6 Vialidades secundarias -----51
- 4.7 Propuesta general de zonificación. -----52
- 4.8 Partido arquitectónico, justificación y conclusiones. ----- 54

5. DESARROLLO DE LA PROPUESTA ARQUITECTÓNICA. ---56

- 5.1 Estudio de análogos del proyecto. -----56
- 5.2 Propuesta de necesidades. -----62
- 5.3 Programa arquitectónico. -----63
- 5.4 Parámetros mínimos a considerar según el RCDF. -----65
- 5.5 Estudio de áreas. -----67
- 5.6 Diagrama general de flujo. -----70

6. DESARROLLO ARQUITECTÓNICO DEL PROYECTO. ----- 71

- 6.1 Desglose de planos. -----72
- 6.2 Planos arquitectónicos. -----73
- 6.2.1 plantas.
- 6.2.2 cortes.
- 6.2.3 fachadas.
- 6.3 Planos constructivos. -----92
- 6.4 Maqueta. -----106

7. CONCLUSIÓN Y COMENTARIO FINAL ----- 116

8. Fuentes de consulta. ----- 117



1. Introducción y antecedentes

1.1 Reflexiones



El arte indígena en México , es diverso. Tiene un profundo significado que expresa con las particularidades de cada cultura, la historia de cada una , su antecedente artístico, la acumulación de influencias estéticas y la aparición de tecnologías foráneas.

Las artesanías, nos ayudan a retomar el universo para ser analizado como expresión estética individual y colectiva, en donde la forma y el color se subordinan a los contenidos trascendentales espirituales.

El ingenio plástico de cada una de los pueblos indígenas satisface las necesidades religiosas y ceremoniales. Es abundante y visible, así, la originalidad de cada obra de arte resulta de la función mística y la reinterpretación de los símbolos comunales.

La obra resultante, posee más aún carga emocional que intelectual y tiene un carácter que reproduce los esquemas del pensamiento filosófico mediante estilizaciones decorativas.

Con diseños estéticos y ornamentales, con contenidos milenarios de orden personal , ritual y cosmogónico, materializados.



1.2 Concepto

TRANSFORMACIÓN.

POR MEDIO DE LA YUXTAPOSICIÓN DE ESPACIOS SE CREAN RECORRIDOS EN DONDE LOS SENTIDOS SE ENFOCAN AL OBJETO, FORMANDO UN MUSEO DE VIVENCIA Y TRABAJO ARTESANAL DE LAS CULTURAS INDIGENAS.

EL RECORRIDO TEJIDO POR UN TELAR DE SIMBOLOS, REALZA LA BELLEZA DE LAS PIEZAS AL TIEMPO QUE SON TERMINADAS, Y ASÍ, EL MURO COMO UN LIENZO REZALTA EL MATERIAL HECHO OBJETO.

EL LUGAR ES ENTONCES UN EDIFICIO DE TRANSICIONES, EN DONDE LA MATERIA SE TRANFORMA EN ARTESANÍA,

EL TRABAJO SE IMPREGNA EN EL AIRE Y SE CONTIENE EN SUS CUBIERTAS.

El alma prendida de un hilo
El hilo del muro
El muro en el aire
El aire delante.
El alma latente,
No sabe que es aire
Tampoco que es muro
Ni hilo prendido.
Se lanza al espacio
Ni ríe
Ni goza
Ni calla
O espera
Esta suspendida de un hilo en el muro..

Gilda Montaña



1.3 Modulo de referencia



Las necesidades de espacio para un lugar de trabajo y exhibición artesanal son clave para el éxito de este tipo de lugares, por ello se ha decidido que el proyecto deberá basar todas sus medidas en un modulo que deberá estar sustentado por las áreas de cada taller artesanal, hasta llegar a la media estadística de la muestras observadas.

Por otra parte se determina el tamaño del proyecto a las necesidades adicionales de los talleres y al número de estos, para poder saber el tamaño del edificio que pueda albergar las actividades a realizar en este proyecto.



1.5 Origen de la demanda



La artesanía mexicana es de excelente calidad, pero regularmente, es mal pagada debido a la escasez de mercado para la venta de estas y por la mala valoración que tenemos en general del trabajo requerido para hacer las piezas.

Por esta razón es urgente la construcción de lugares en donde se pueda reactivar su trabajo, haciendo posible que se concentre la venta de productos artesanales en un solo lugar, como cualquier centro de actividad artesanal, pero con los espacios culturales necesarios para entender el trabajo que hay detrás del objeto.



1.6 Necesidades de habilidad.

LA ELECCIÓN DEL TEMA.

La temática que expone en este documento, nace como respuesta a una empatía personal hacia las artesanías que se producen en las comunidades indígenas, y a la preocupación por difundir esta parte de nuestro pueblo no conocida con profundidad por todos.

Al grado de que se reconozcan las cualidades estéticas y las diferencias entre los diferentes tipos de artesanías que existen sobre todo al centro del país.

De esta manera, el presente documento pretende convertirse, en una aportación a los esfuerzos de mejora económica para el sector poblacional que trabaja en esta actividad.



1.7 Propuesta arquitectónica.

La problemática que se presenta en estos campos del sector económico, deben ser saneadas con espacios más furtivos para estas personas en donde se desarrollen actividades similares y de esta manera la población en general se acerque a conocer su trabajo.

Por ello se propone un espacio netamente artesanal, en donde se trabaje la artesanía al momento que las piezas son vendidas, y que la experiencia de comprar una artesanía no se quede solo en el objeto material, por el contrario que este vaya reforzado con una serie de vivencias y aprendizaje a manera de museo vivo.

Para ello se propone un proyecto que contempla estas posibilidades, la venta y fabricación “in situ” de las artesanías en los talleres, y el refuerzo de las actividades recreativas, en un auditorio y museo de introducción y valoración artesanal.



2. Antecedentes

2.1 Trayectoria artesanal de Metepec

Metepec con sus casas pintadas de colores y las más bellas artesanías del mundo, parece que esta todos los días de fiesta, aquí los artesanos se han hecho su colonia.

Tienen todos dentro de sus casas sus talleres en donde se dedican a amasar con las manos, sin troqueles ni nada , las piezas más bellas , que después darán la vuelta al mundo .

Todos los ángeles y demonios del universo están unidos para irse subiendo al árbol de la vida, en donde juegan un papel importante. Los ángeles también tienen un lugar...

Desde hace unos años Metepec se ha convertido en una ciudad típica. Así lo anuncian en todos sus rincones, tiene sus propios olores y su gran sabor provinciano.



2.2 Aspectos demográficos

En el centro de Metepec se concentra una cuarta parte de la actividad artesanal de todo el municipio según cifras del departamento de difusión cultural del mismo, solo igualados por regiones como Lerma e Ixtlahuaca.

Cómo dato particular puede agregarse que en este lugar se llevan acabo tres ferias anuales dedicadas exclusivamente a la artesanía y que el municipio participa muy entusiastamente en los concursos artesanales a nivel regional y estatal, en donde participan artesanos de la región del valle de Toluca y del centro del la Republica Mexicana.

La edades de las personas que se dedican a las actividades varían divididas en dos rangos:

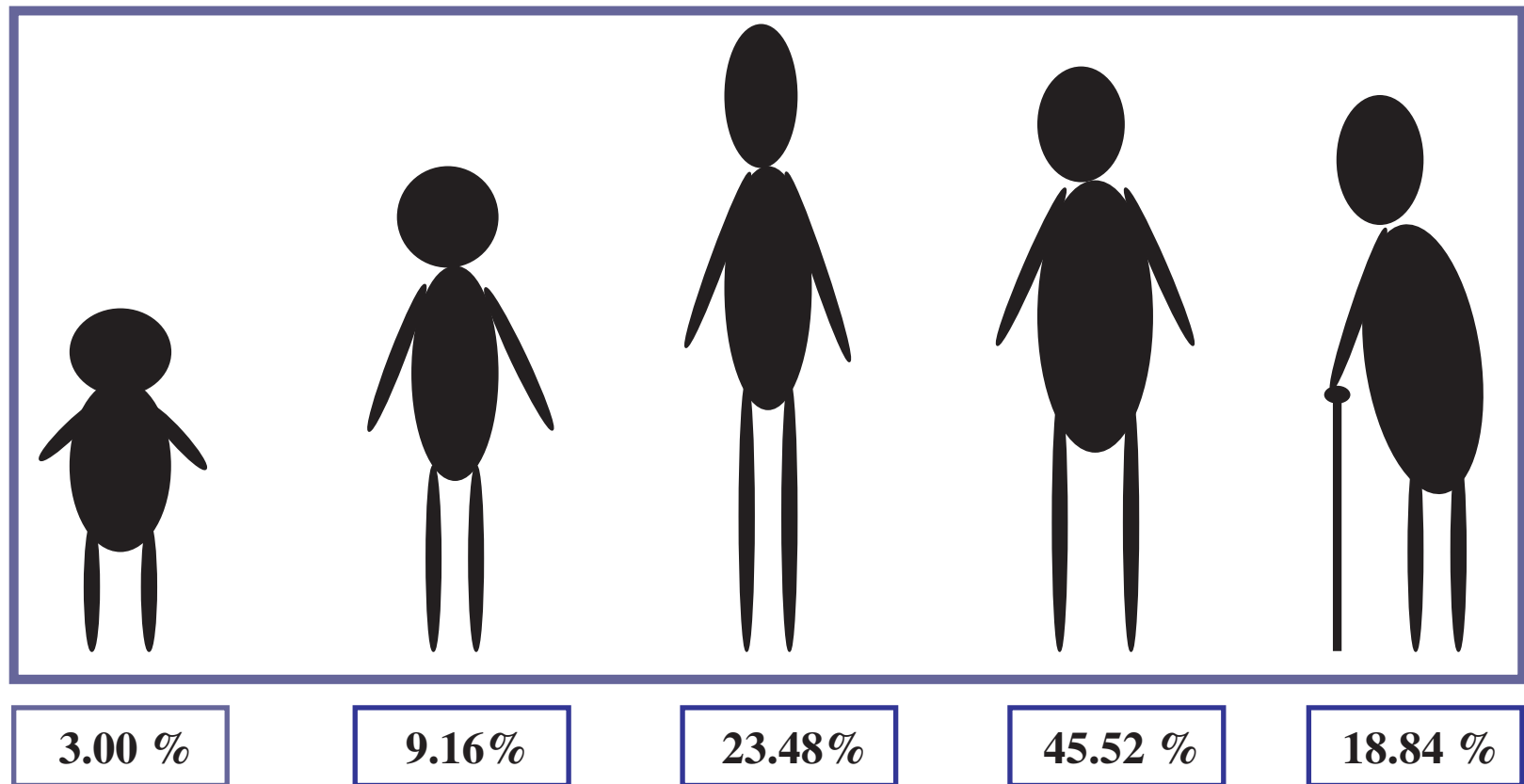

2.3 Aspectos socio- económicos.



Las mayoría de personas con bajo son originarios de la región; sus principales actividades son al agricultura, la artesanía y la ganadería.

Algunos otros se dedican a las actividades fabriles y un sector menor cuenta con pequeños negocios.



Las actividades con mayor derrama económica son el transporte , el turismo ,los servicios médicos y de educación.

Un sector amplio de la población cuenta con un nivel adquisitivo alto, estos no tienen sus viviendas en el centro del municipio, se han alejado a fraccionamientos de nivel residencial en las periferias del Municipio de Metepec.



3. El usuario

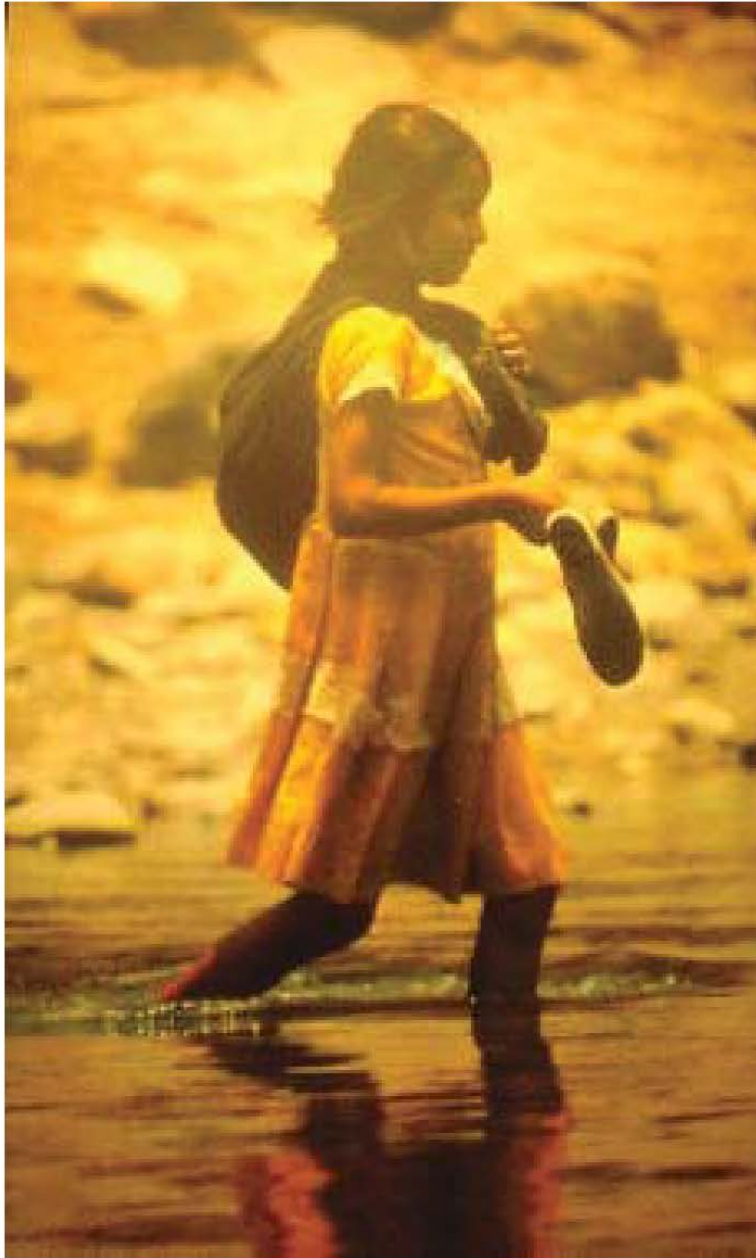

3.1 Identificación del posible habitador potencial permanente

El usuario principal son los artesanos que estarán dando uso a este centro cotidianamente, personas del lugar que tendrán un lugar de trabajo seguro en donde podrán exponer sus piezas, con la finalidad de aumentar sus ventas.

La comunidad en general podría usar el centro artesanal para realizar actividades de convivencia



Los hijos de los artesanos serían beneficiados, porque los adultos venderían más y a mejor precio, así los más pequeños pueden contar con lo necesario para superarse.



3.2 actividades artesanales y su lugar de origen

Artesanía Nahua



La artesanía Nahua se basa sobretodo en la imitación de elementos naturales llevados a una concepción de objeto, las principales expresiones artesanales se dan por medio del bordado y la costura para el tejido que las mujeres de la comunidad elaboran para su sustento.

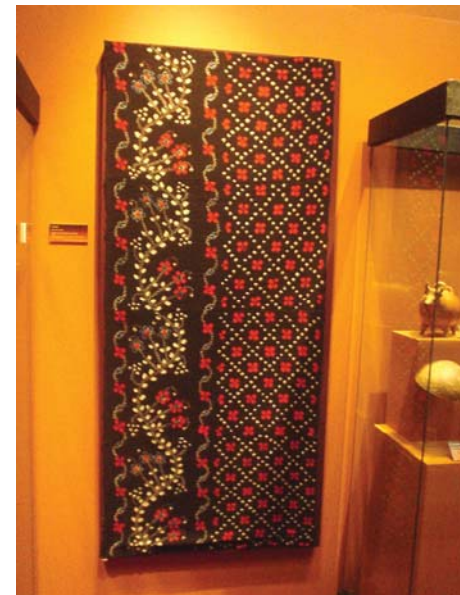

Artesanías del centro del país.



Artesanía Otomí



Desde 1970 se ha impulsado especialmente la producción de tapetes de lana , los cuales son fabricados especialmente por las mujeres otomíes del municipio de **Tenayuca** . Los molcajetes y metates de piedra negra se elaboran en el municipio de **Acambay**, donde también, se hacen bolsas de paja de trigo, sombreros de palma , canastas y sillas de tule.

En algunas localidades de **Toluca**, Edo. de Méx., se producen piezas de alfarería , ayates de fibra de maguey. **Otzolotepec**, se producen fajas , manteles y servilletas tejidas a mano.

En **Xonacatlán** sobresalen los textiles hechos elaborados con telares de cintura.

Artesanías del centro del país.



Artesanía Purhépecha

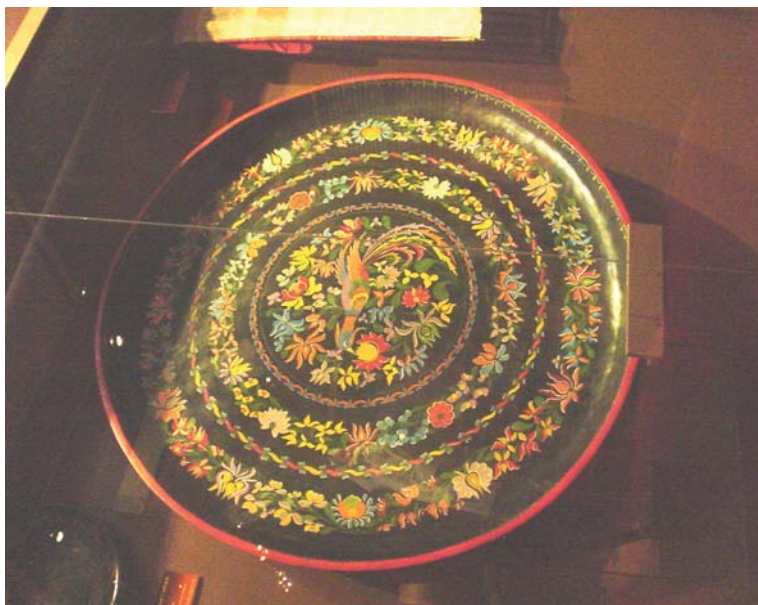

En las comunidades Purhépecha las artesanías son muy bellas porque las detallan hasta un punto casi escultórico, en las comunidades como Pátzcuaro, Uruapan, Acambaro la madera

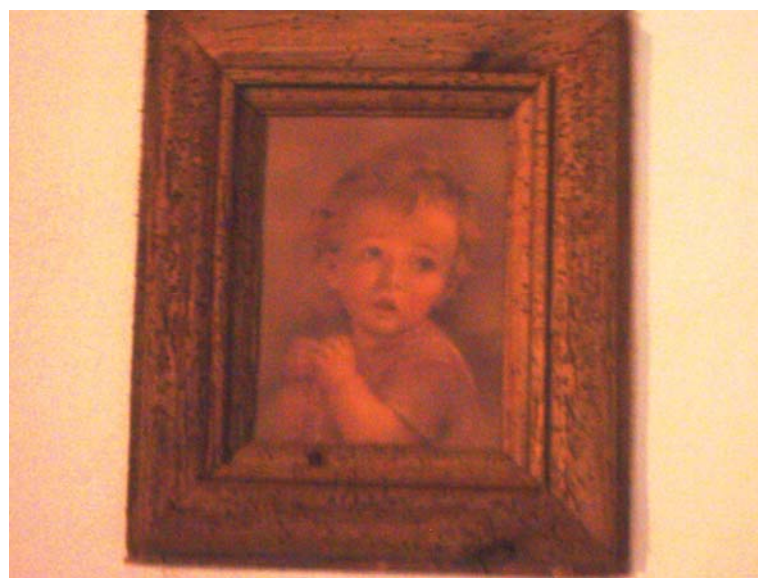

Artesanías del centro del país.



Artesanía Mazahua



Los municipios que cuentan con mayor actividad artesanal son, San Felipe del progreso, Temascalsingo, Ixtlahuaca y Atlacomulco.

En distintas localidades de la región se confeccionan cobijas, fajas, tapetes, cojines manteles, morrales, quequémitl de lana y otros productos relacionados al tejido manual.

En Temascalsingo se producen piezas de alfarería de barro rojo y la loza a alto fuego, como cazuelas, ollas, macetas y crisoles.

Artesanías del centro del país.



TESIS PROFESIONAL.

3.4 Identificación del posible habitador temporal

Los turistas usaran el centro para su aprendizaje y recreación aprovechando las múltiples actividades.

Y claro esta, compraran piezas artesanales del lugar con la conciencia de que lo adquirido tiene un valor arduo de trabajo.



El usuario temporal, son los visitantes al lugar, generalmente son familias completas, que pasan el día en el pueblo.



3.5 Actividades de posible habitador temporal



Muchos de los visitantes temporales son personas que radican en Metepec , que estarán visitando el lugar para hacer compras o pasar el día en familia.

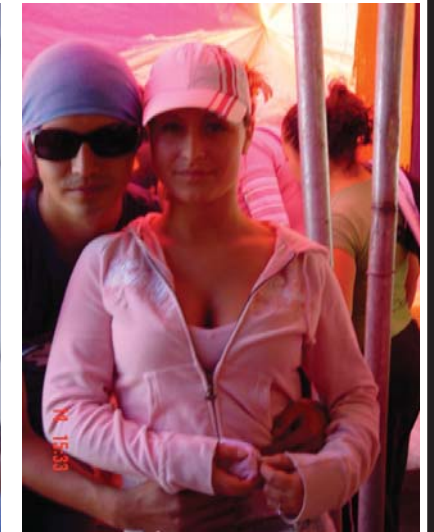

Un sector grande de los posibles visitantes son personas nacionales, y extranjeras que visitan nuestro país.

La mayoría son jóvenes de los 27 a 35 años de edad y personas adultas, con un nivel escolar medio y alto.



3.6 Uso de un taller artesanal

Taller de madera



La maquinaria básica para cualquier taller de carpintería son las sierras, mesas de trabajo, cepillos, lijadora y bodega.



Exhibición del producto.



Las piezas de madera pequeñas se pueden exhibir en lugares como anaqueles y paredes, de materiales muy sencillos para que las piezas se realcen.



Las de uso, como muebles para el hogar requieren de espacios amplios con circulaciones amplias.



Taller de alfarería

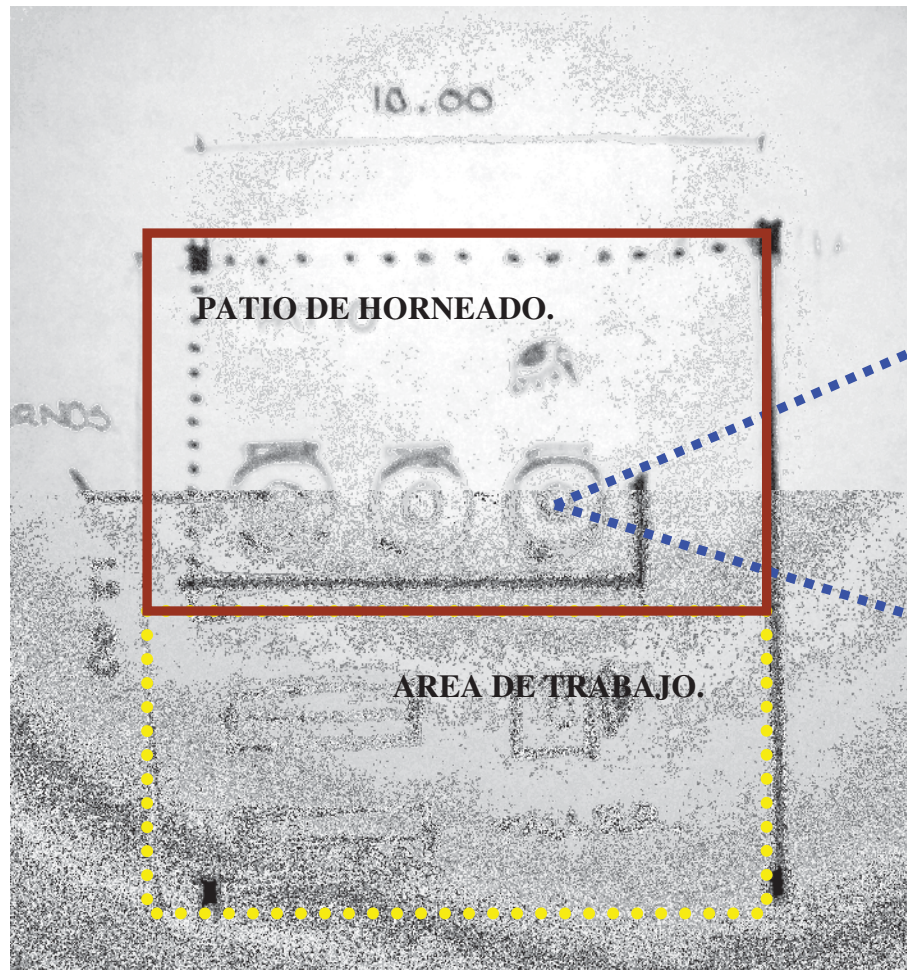

Horno para piezas grandes como ollas y cazuelas de barro.

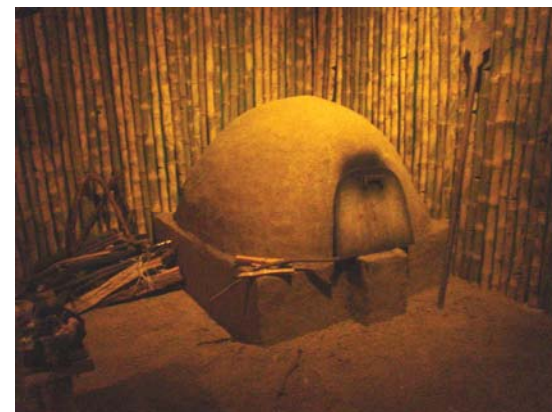

Los talleres de alfarería regularmente son abiertos debido a las altas temperaturas con las que se trabaja, se divide en dos áreas básicas, el patio de horneado y la de los tornos y mesas de trabajo.



Exhibición del producto.

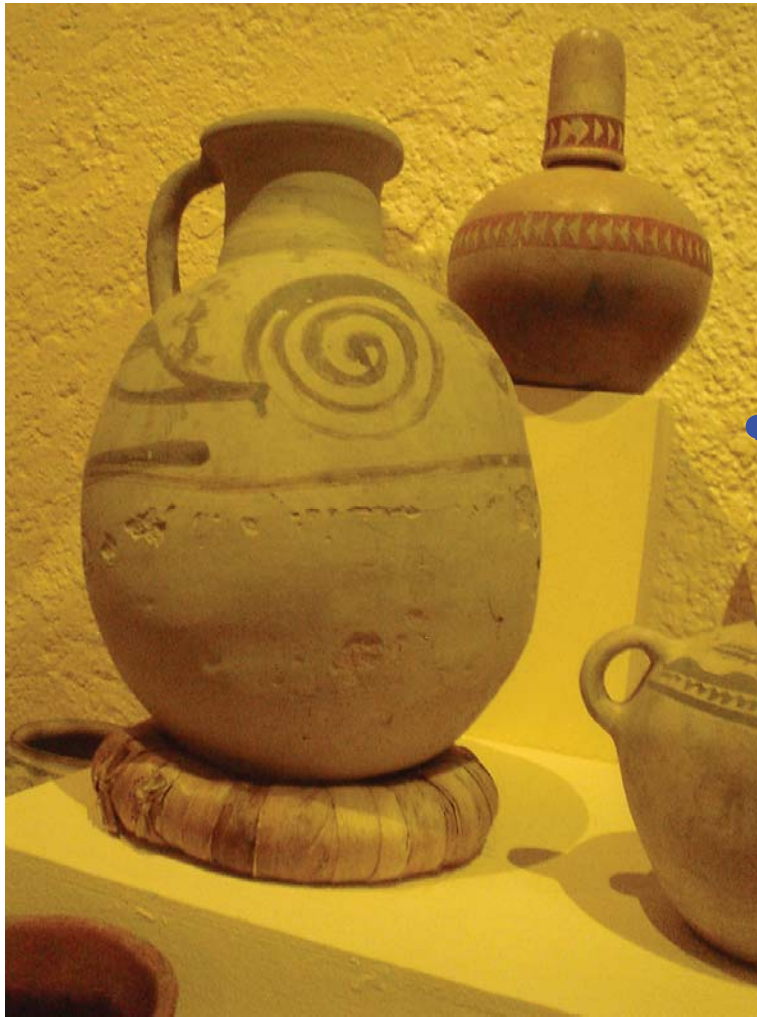

Exhibiciones fuera de locales artesanales, al la usanza popular.



Tipo de exhibición locales cerrados.



Es muy variada la exhibición de los productos dependiendo del tamaño y los requerimientos que la pieza necesite para su venta.



Taller de tallado

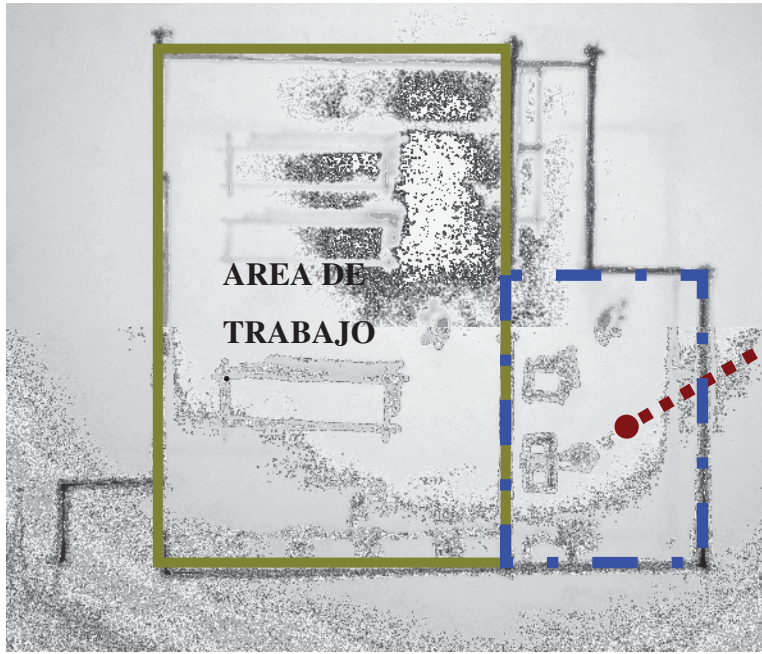

CUARTO DE HERRAMIENTAS.



Las mesas de trabajo en un taller de tallado pueden ser usadas por varias personas a la vez.



Es indispensable contar con anaqueles, para poner las piezas terminadas.



Taller de herrería



La maquinaria que se necesita para un taller de herrería es de amplia dimensión, pero si solo se requiere lo básico, con un local pequeño es suficiente.



Exhibición del producto.



Los productos resultantes de la herrería se exponen en espacios amplios debido a que la mayoría son piezas grandes, no solo de ornato, también hay utensilios, muebles y partes decorativas para casas.

La escalera muestra, que la artesanía no termina en objeto también existe como elemento de diseño dentro del mismo local de exposición.

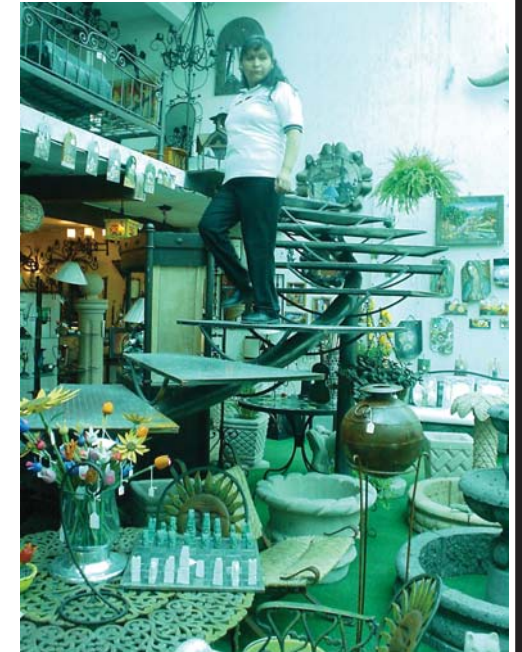

Exhibición del producto.

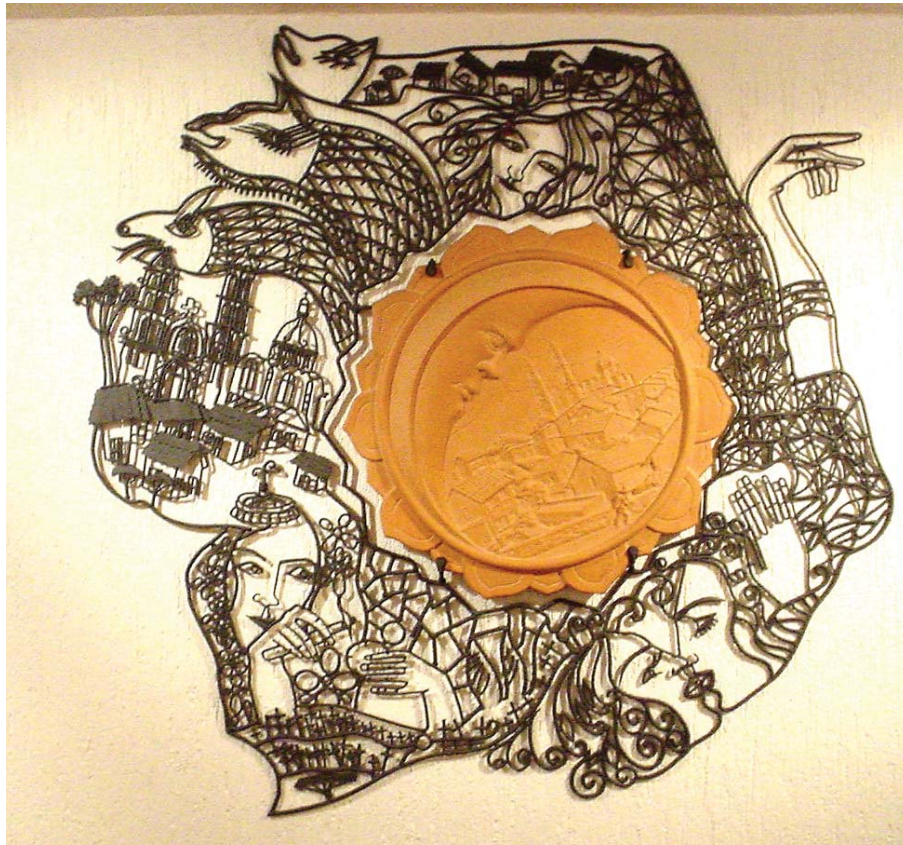

Otra forma de exhibir el hierro, es en una galería, son trabajos que no dejan de ser artesanales, pero no son objetos de uso, son exclusivamente decorativos.



Para este tipo de exhibición, la luz juega un papel muy importante, porque enfatiza las piezas.

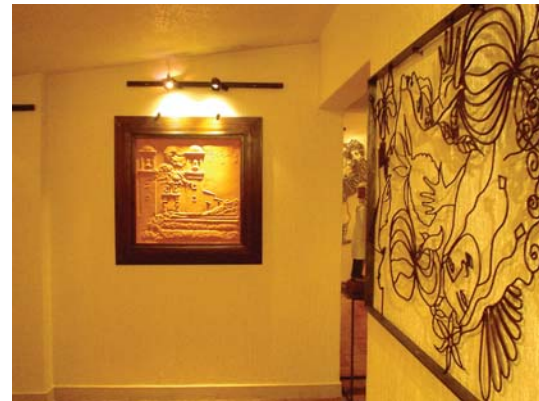

Taller de curtido

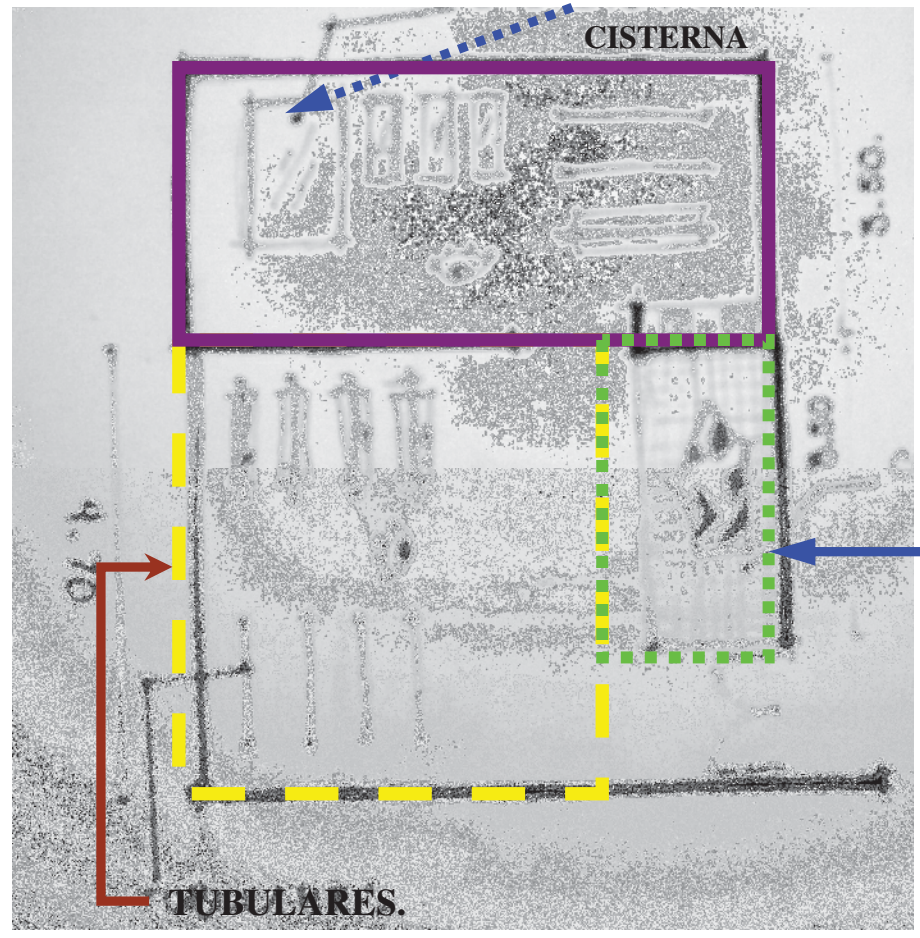

El taller de curtido se divide en tres áreas:



la primera es la de tratamiento de la piel,
la segunda es la de procesamiento.



tercera es la parte en donde se muestran los productos terminados, al publico.

Exhibición de objetos.

COLADERA

Los principales requerimientos son la amplia ventilación y lejanía con espacios en donde se use fuego.

El área de exhibición debe ser amplia y de preferencia con acristalamientos hacia el exterior, un cuarto especial para manejo de químicos con anaquel.



Exhibición del producto.



Los productos ya terminados se cuelgan en estads ó aparadores, y las pieles más grandes se cuelgan en tubulares metálicos.



Taller de textiles

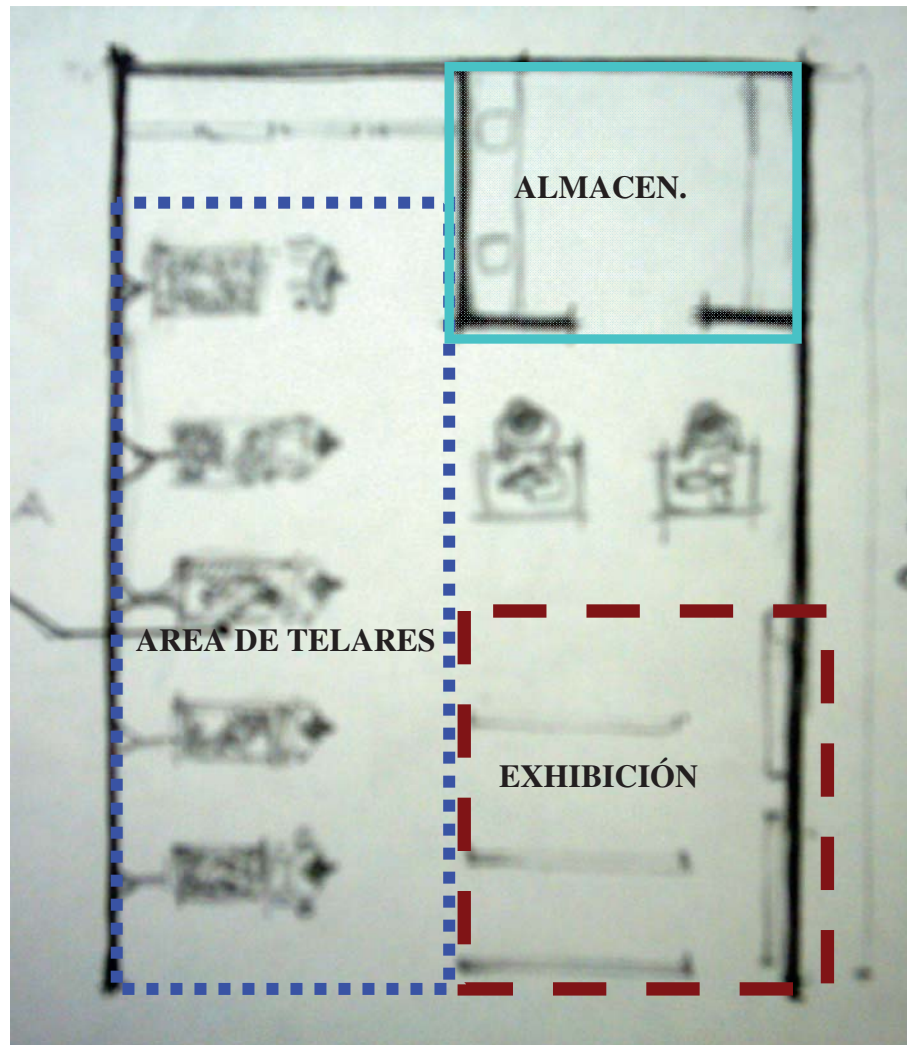

El taller debe contar con espacios de circulación amplios.

Un área bien iluminada en donde están los telares, con la idea de que las personas no esfuercen su vista.



Exhibición del producto.



Algunos productos textiles, se cuelgan en las paredes ó percheros.

Otros tantos se exhiben haciendo alusión a escenas típicas de la vida cotidiana.



Exhibición del producto.



Para la exhibición de productos textiles es indispensable contar con rodillos para colocar las piezas.

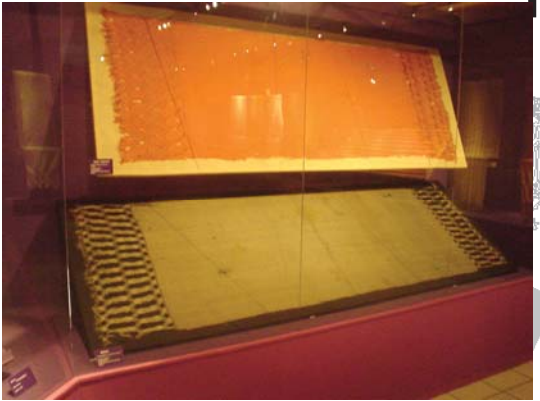
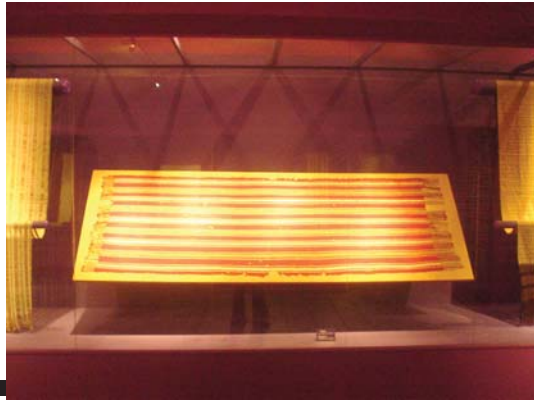

Taller de pintura

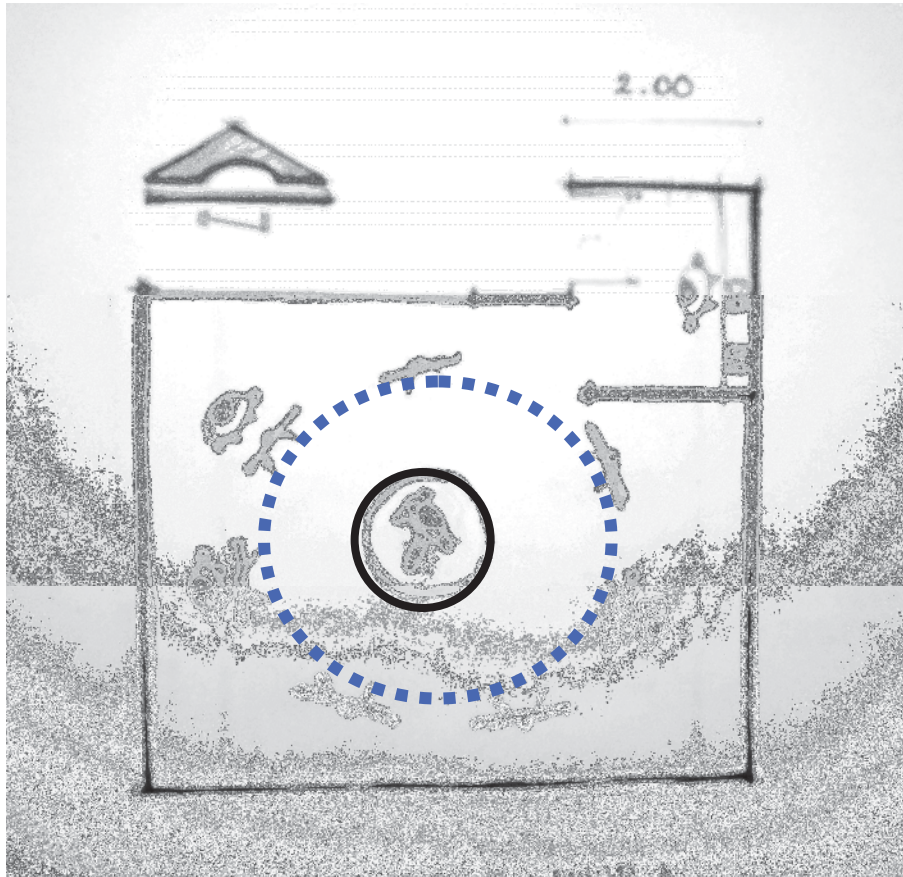

El taller de pintura se desarrolla en forma de circuito con circulaciones entorno al foco de atención que se encuentra al centro.

La iluminación es muy importante, debe ser cenital, o con luz del norte, para evitar la formación de espectros y sombras



4. El lugar, contexto natural



4.1 Plano general de localización

Es importante desarrollar el centro de comercia artesanal en el Estado de México, por ser un lugar con ubicación estratégica, debido a la alta concentración de actividad artesanal en el centro del país. .En el Estado de México, se combinan varios pueblos étnicos que son productores potenciales de artesanía. Además de contar con ciudades pequeñas, como Temoaya, Almoloya, y Metepec, cercanas su capital Toluca y con la infraestructura necesaria, como aeropuerto y buena traza urbanística para albergar un edificio de esta naturaleza, y que aún conservan el entorno y las costumbres propias del sitio.



METEPEC.



4.2 Plano particular de localización

Centro típico de Metepec, en la zona centro.



Metepec es uno de los municipios más fuertes en cuantos a servicios se refiere, además de contar con una tradición artesanal que rebasa fronteras, con artesanos acreedores a varios premios a nivel nacional e internacional. Por su cercanía a la capital de país y el arraigo que se percibe en la ciudad típica, es el lugar idóneo para este proyecto.

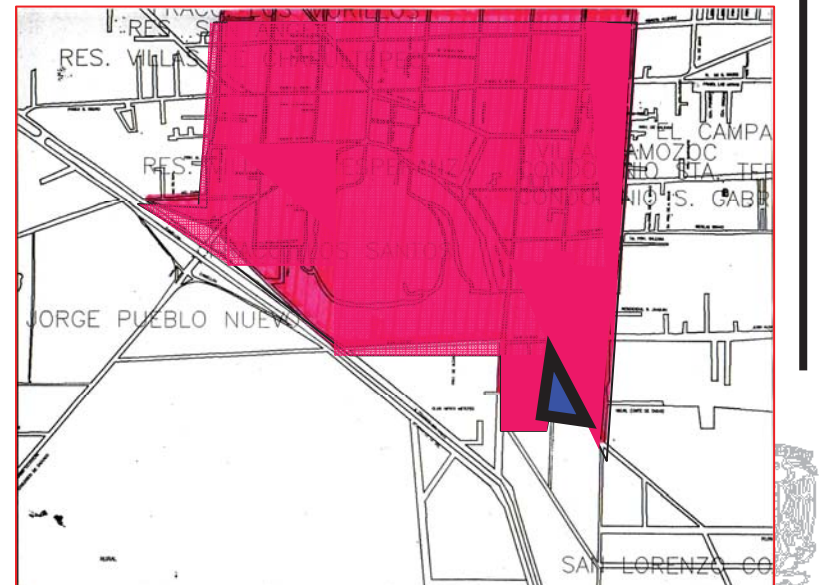

Poligonal

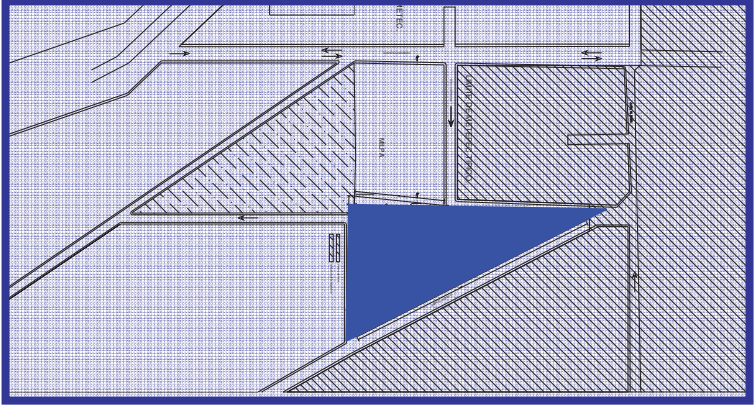

El terreno esta ubicado justo en la colindancia con la zona típica de Metepec. Las calles principales son 16 DE SEPTIEMBRE Y CALLE DE HIPICO.

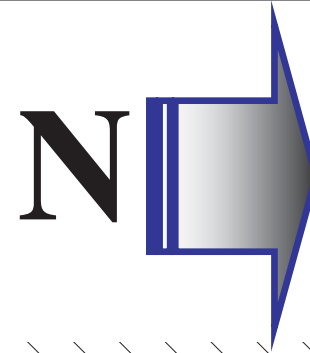

AREA DE VIVIENDAS.

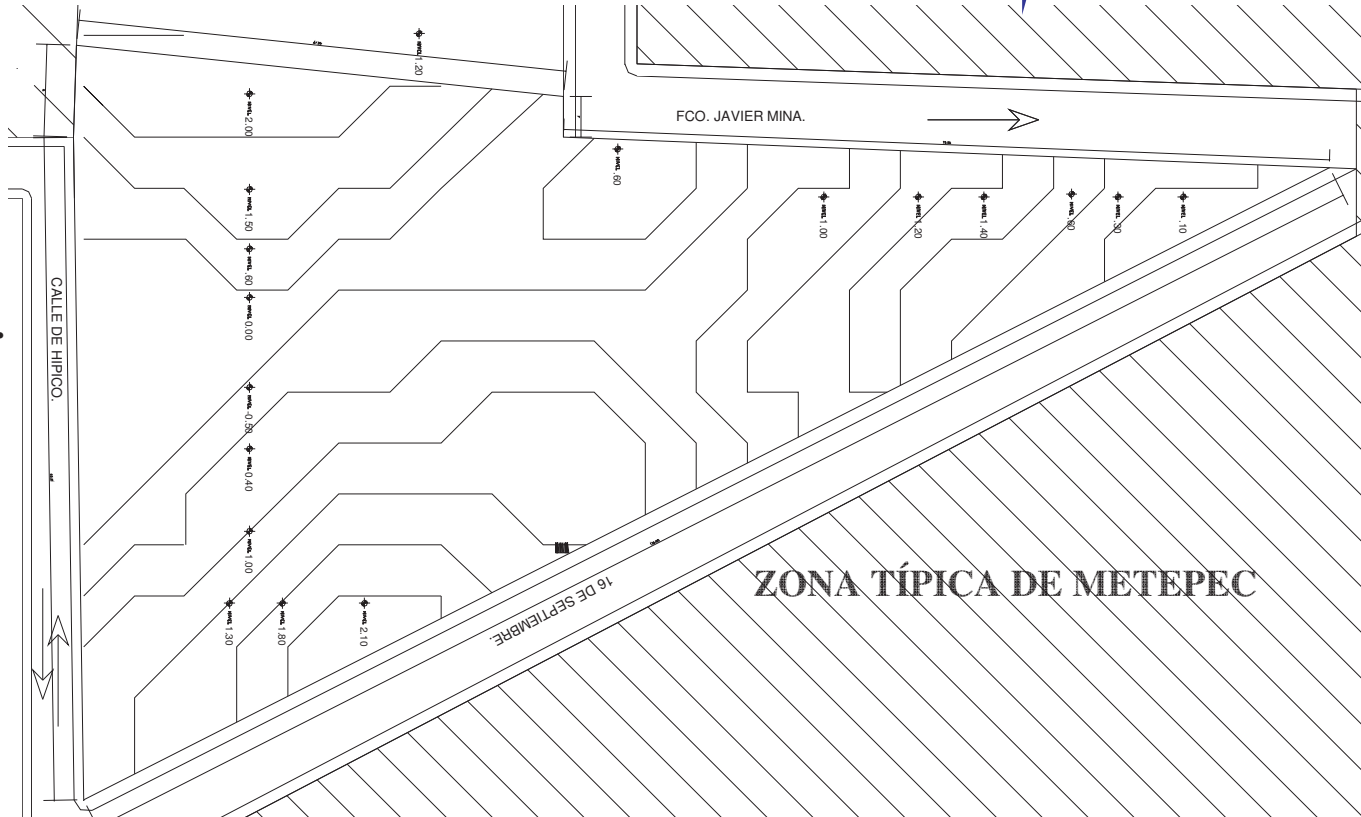

4.3 Estudio general de la zona



El clima predominante es frío principalmente en la zona centro de lo estado en el valle del Anahuac y Metepec

* La temperatura media anual oscila entre 6.5 °C y por abajo 0 °C.

* La precipitación pluvial anual fluctúa entre 1000 y 1500 mm.

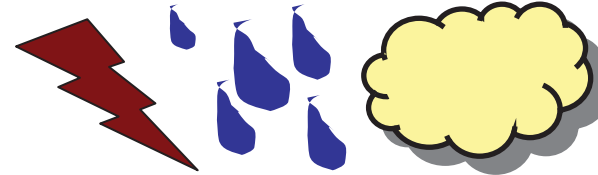

La cuenca de Lerma – Chapala Santiago cubre la porción centro – oeste, con una superficie de 6146.97 km² en Toluca y Atlacomulco.

La precipitación media anual en la cuenca de Lerma 1 100 mm

Aguas superficiales y subterráneas
6 949 millones de m³

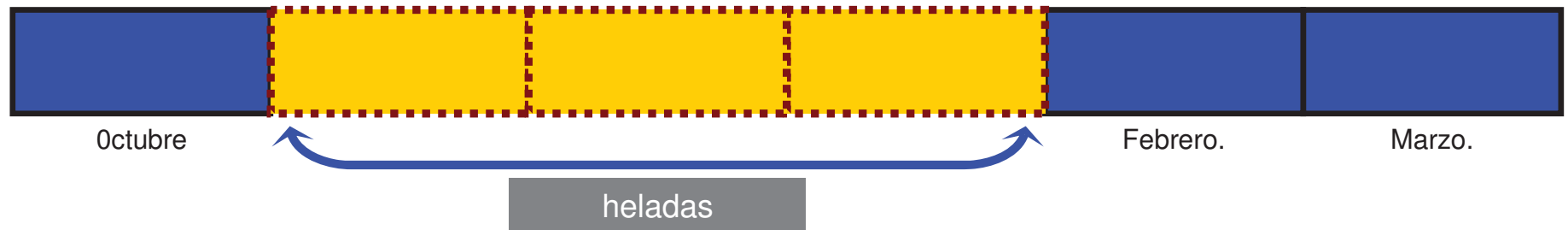

En los climas fríos se registra periodo de heladas de más de 180 días al año y granizadas de más de 18 días.



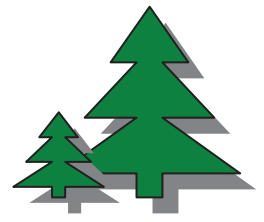

Edafología.

- * Los suelos son derivadas de cenizas volcánicas con alta capacidad de retención de aguas .
- * El tipo de suelos predominantes son como:

CAMBRIOSOL	Agricultura Ganadería. Explotación forestal.
FEOREM.	Agricultura.
VERTISOL.	Difícil.
SOLOCHAK	Fertilidad aceptable.

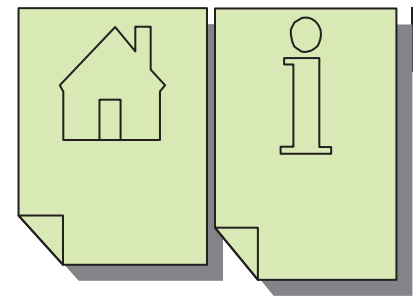

Uso del suelo.

- El uso de suelo es comercial o habitacional.
- Para uso habitacional 3 niveles máx.
 - Para uso comercial 3 niveles y subterráneo.
 - 30% de área libre.
 - HC 3/30 según el plan estratégico de desarrollo municipal.



4.4 Paisaje circundante



● Iglesia San Andrés.



● Templo de la pascua.

Arcada de negocios en la plaza central.



■ Corredor comercial



● plaza central.



Palacio municipal.



Paisaje circundante

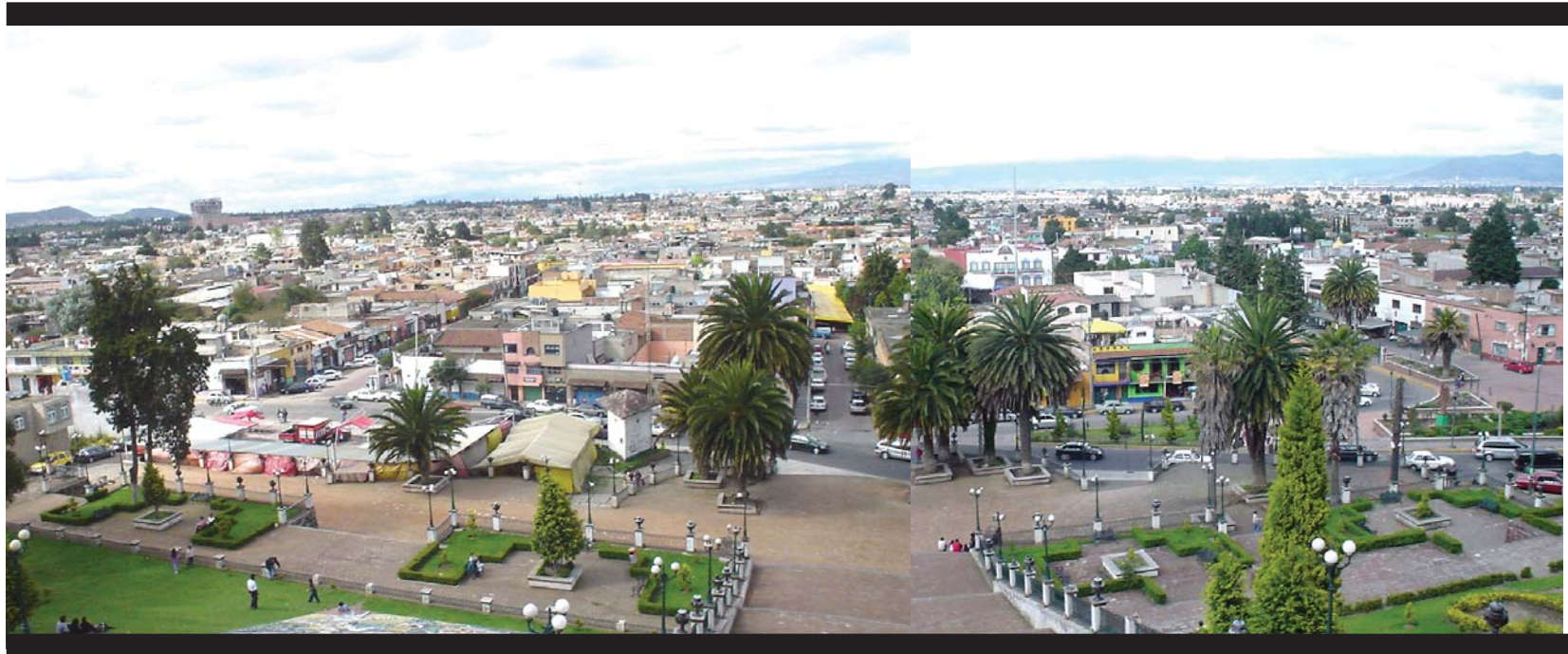

La ciudad vista desde el calvario.

● Calvario de Metepec.



Tipología zona 1



ZONA 1.

En la zona típica la tipología es muy clásica, debido a que las formas de las construcciones refieren a elementos vernáculos del lugar, que se repiten constantemente como;

Las traves de madera y a manera de vigería.

Las marquesinas en las puertas de teja ó solera.

las ventanas de arco de medio punto y enmarcadas con tabique rojo aparente.

Los Remetimientos en las puertas se observan en todas las construcciones.

Los materiales de construcción son **el adobe, tabique rojo, el hierro, piedra, madera, cantera y concreto.**

Los acabados aparentes o en colores rústicos.

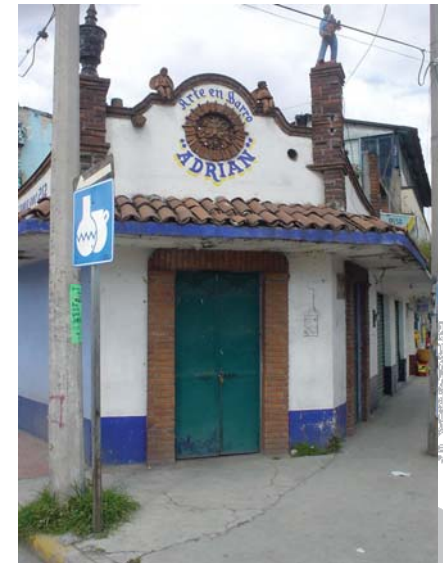

Tipología zona 2



ZONA 2
En los alrededores del primer cuadro, los materiales se diversifican, sin perder los elementos característicos que le dan identidad al sitio.
Los colores son muy sobrios.
Las construcciones son modernas y hacen referencia a las antiguas.



Aún las construcciones de reciente aparición, retoman los materiales de la zona y los utilizan en diseños diferentes, como es el caso de este muro curvo.



Las cornisas se encuentran en la mayoría de las construcciones, todas están hechas de madera y varían en su dimensión según el tamaño de la construcción. aquí se muestra una de las mejor logradas del lugar.



Vistas hacia el terreno

Centro de Comercio Artesanal Indigenista.

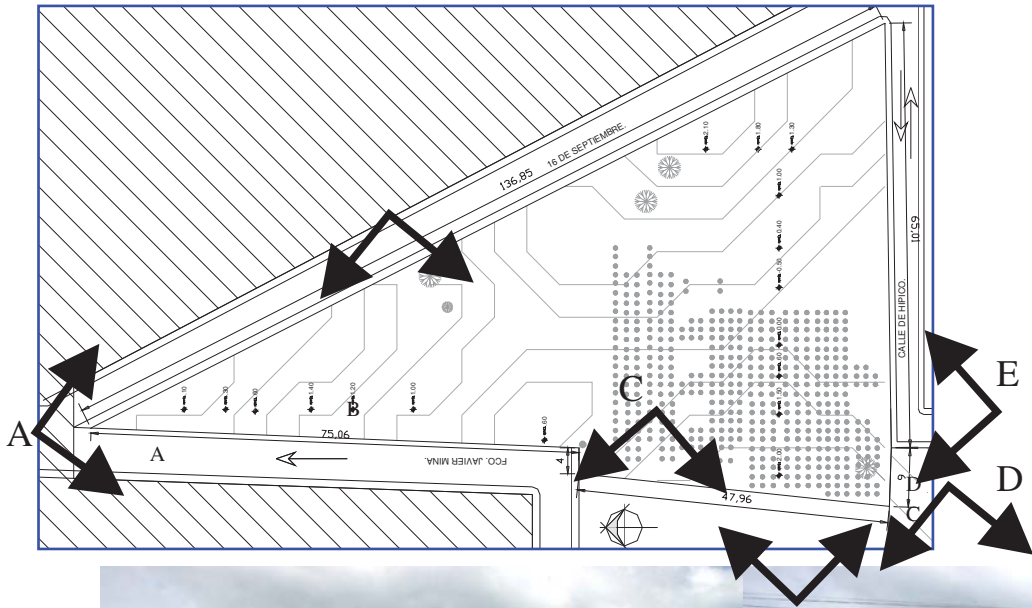

Vista F.



Vista E:



Vista de frente G.



Vista A



Vista C.



Vista D.

Vistas desde el terreno

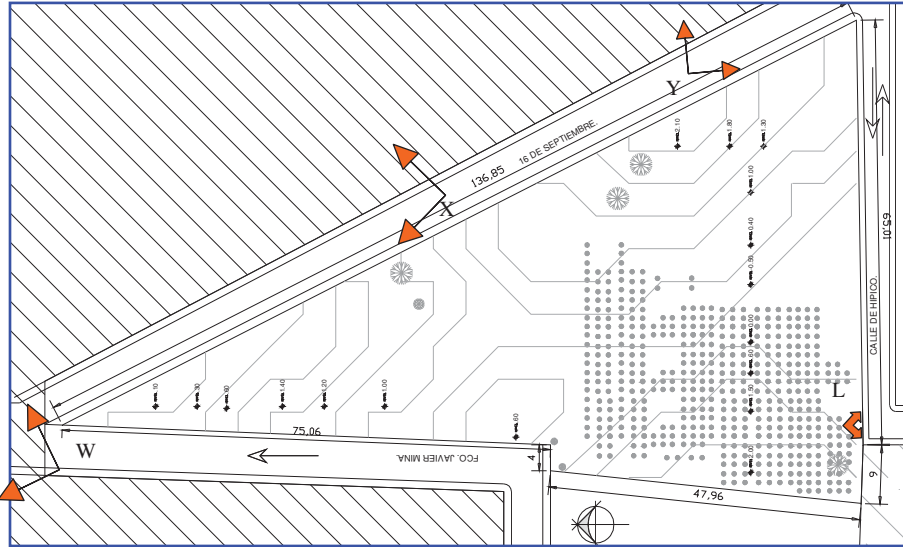

Vista W.



Vista desde el terreno X



Vista desde el terreno Y.



Vista L.



4.5 Vialidades primarias



La entrada a Metepec por la autopista es muy importante, puesto que esta muy próxima al terreno elegido.

Centro de Comercio Artesanal Indigenista.



Vista de entrada a Metepec.

Av. Edo. de México, vialidad principal en el centro del lugar



Vistas de la autopista de Tenango del aire a Ixtapan de la sal.



4.6 Vialidades secundarias

Centro de Comercio Artesanal Indigenista.



Vialidades secundarias del centro, en la zona típica.

Las vialidades en el centro de Metepec son de suma importancia. La avenida Comonfort señalada con color amarillo llega al centro y pasa por el corredor artesanal

● Por la avenida que cruza la autopista los visitantes entran recurrentemente al centro.



4.7 propuesta general de zonificación

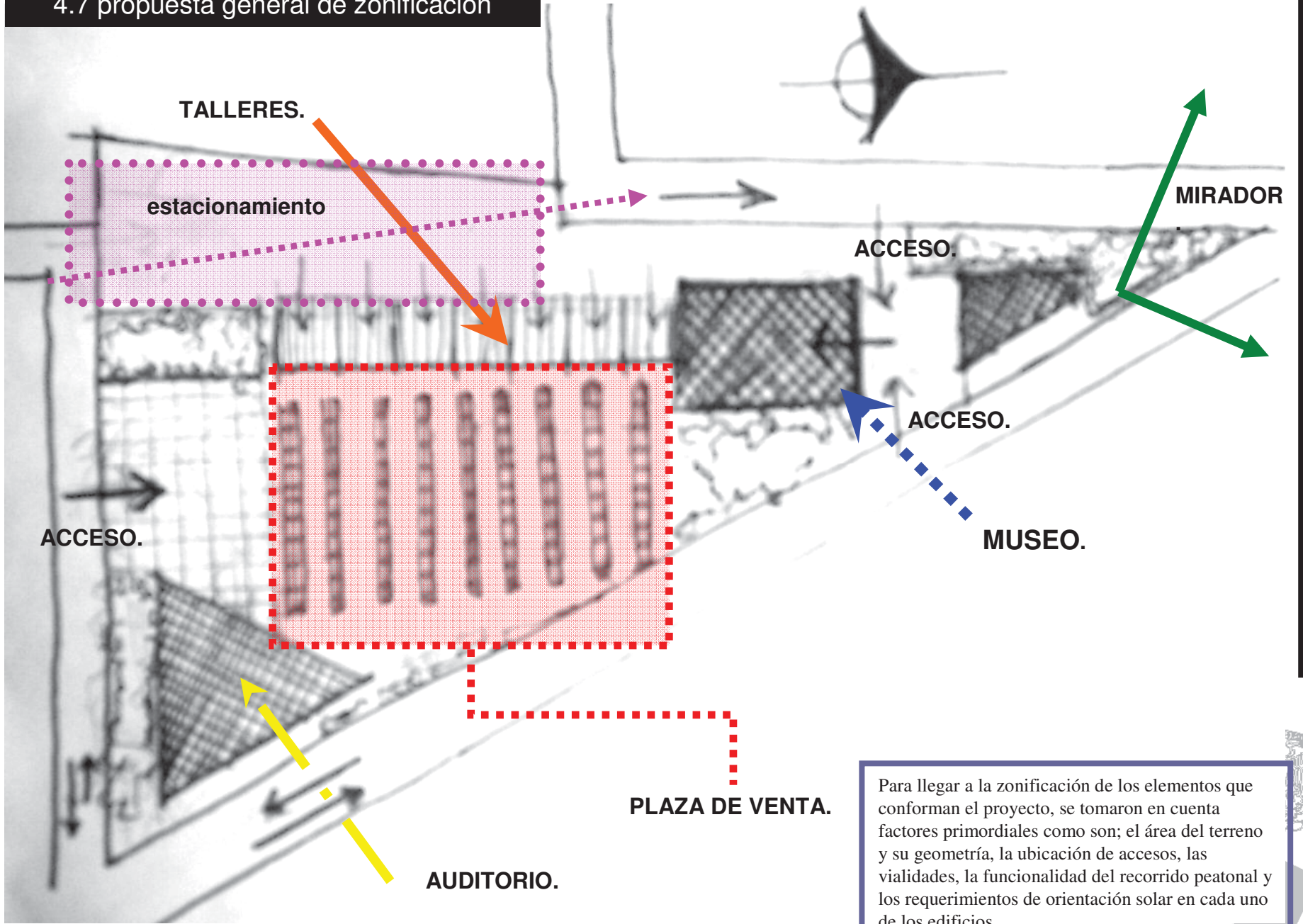

Para llegar a la zonificación de los elementos que conforman el proyecto, se tomaron en cuenta factores primordiales como son; el área del terreno y su geometría, la ubicación de accesos, las vialidades, la funcionalidad del recorrido peatonal y los requerimientos de orientación solar en cada uno de los edificios.

Propuesta de conjunto.

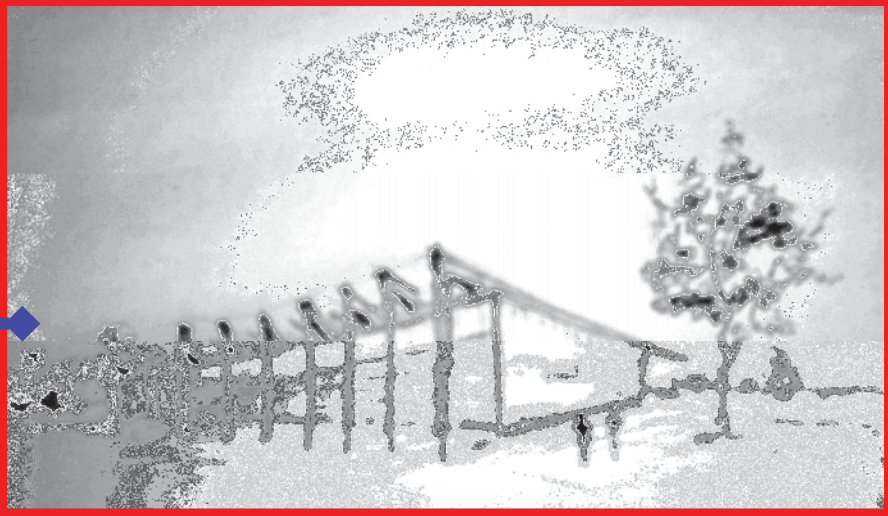
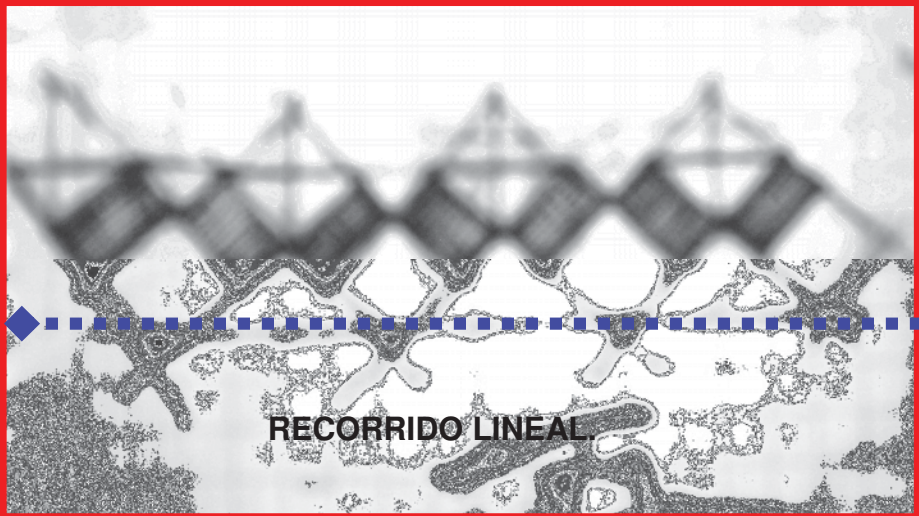

VISTA AEREA DE TALLERES.

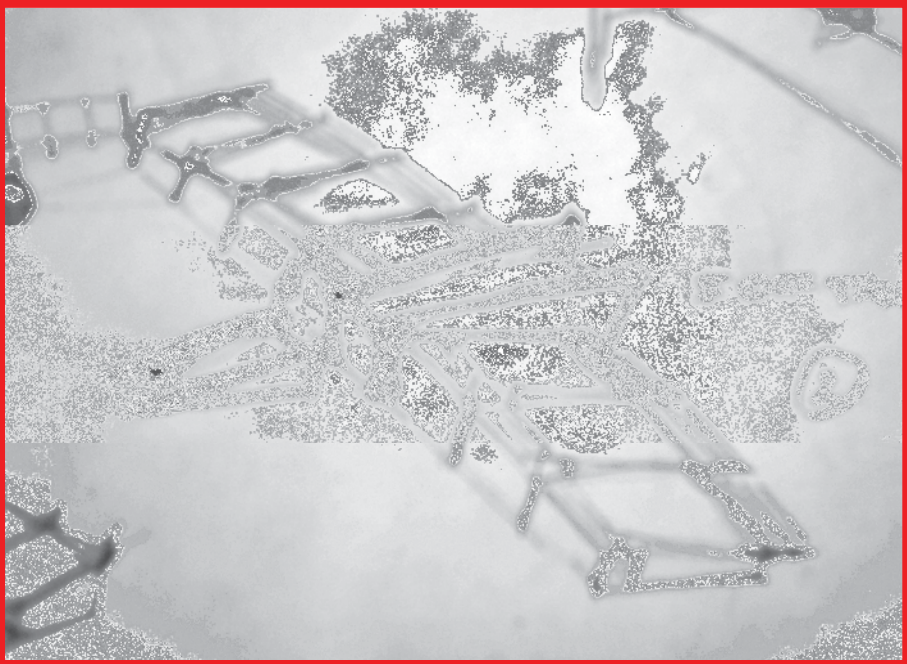

Talleres, vista desde la plaza en donde se puede apreciar claramente un concepto estructural definido por su sencillez, en la cual se usa como elemento principal la línea horizontal



4.8 Partido arquitectónico, justificación y conclusiones

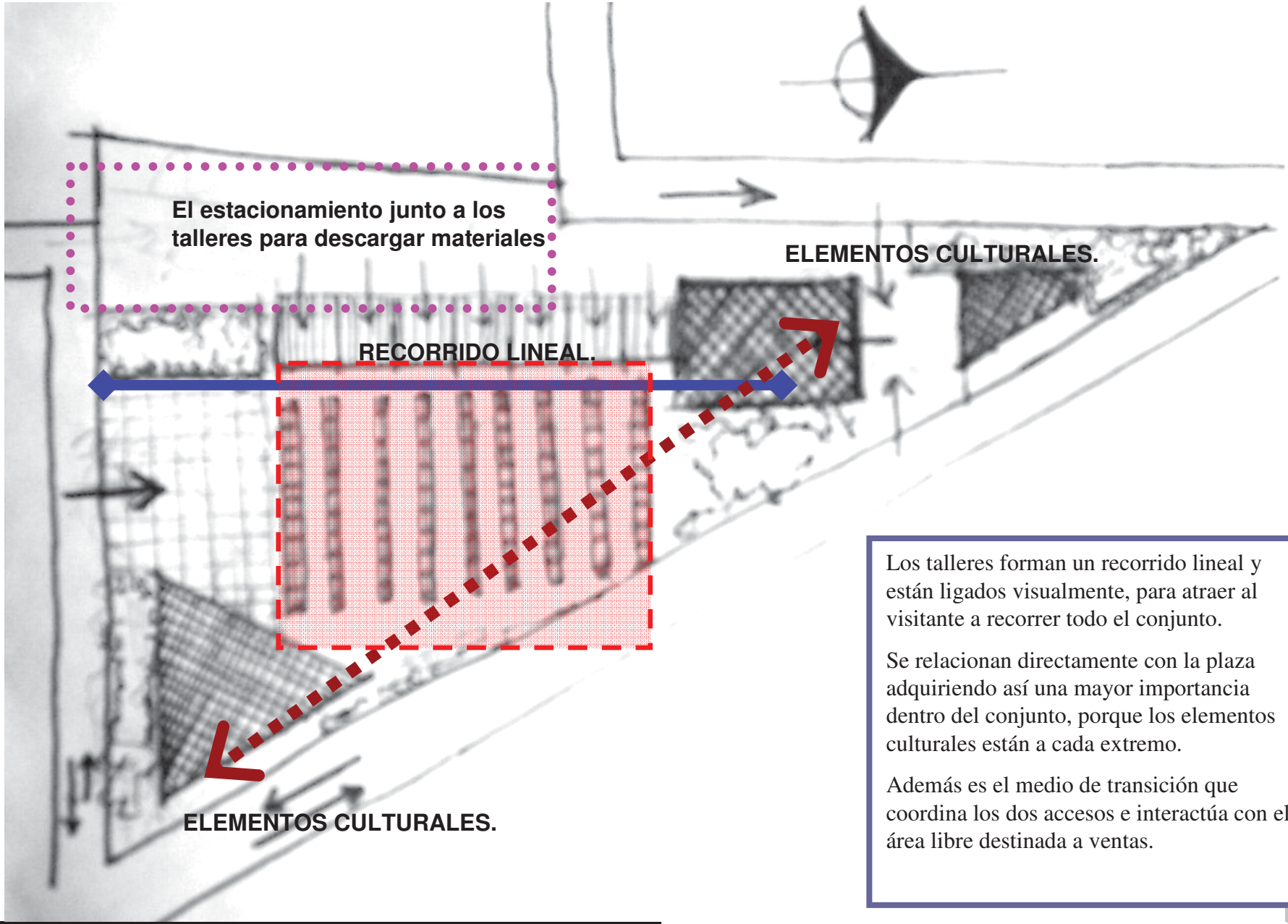

Los talleres forman un recorrido lineal y están ligados visualmente, para atraer al visitante a recorrer todo el conjunto.

Se relacionan directamente con la plaza adquiriendo así una mayor importancia dentro del conjunto, porque los elementos culturales están a cada extremo.

Además es el medio de transición que coordina los dos accesos e interactúa con el área libre destinada a ventas.

5. Desarrollo de la propuesta arquitectónica

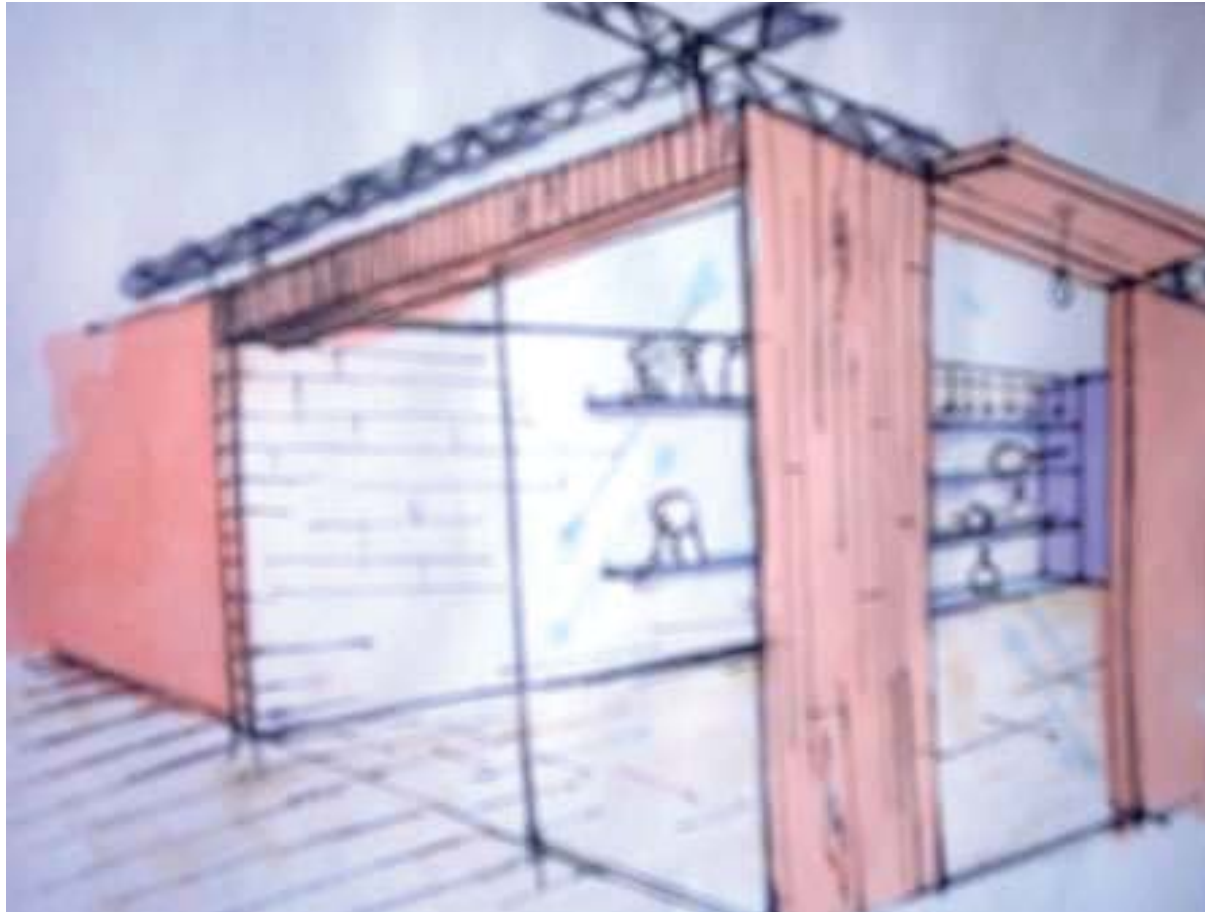

El conjunto deberá contar con un local prototipo que le brindara unidad y una imagen de venta, estos deben mantener un diseño sobrio y transparente, que sirva para exaltar las piezas en venta.



5.1 Desarrollo de la propuesta arquitectónica

Mercado de la Ciudadela de la Ciudad de México



Se toma el mercado de la Ciudadela como referencia de exposición artesanal por el éxito que tiene y por el ambiente pueblerino que logra en su interior.

La organización es de tipo reticular, cada grupo de locales esta rodeado por pasillos muy amplios.



Los locales se han construido con diversos materiales, lo cual sugiere que no hay un diseño general de conjunto, sin embargo se ha diseñado empíricamente al paso del tiempo.

Al centro del mercado hay un patio de forma rectangular que articula el área de comida con la de ventas.





La forma de exhibición de las artesanías es informal, pero no por eso deja de ser muy llamativa, la mayoría están fuera del local y tratan de captar la atención del visitante.

Las mesas en donde se exhiben las artesanías varían de tamaño, porque no hay un patrón general.

Queda claro que es muy importante captar la atención desde el exterior.



Los exteriores de cada local se han adaptado como exhibidores de mercancía que se mece a lo alto, casi cubren el exterior totalmente.



modo de exhibición.



Centro Artesanal Buenavista.

El centro artesanal Buenavista, es un punto de tradición en la colonia Buenavista, en la Ciudad de México, aunque el edificio, en un principio no fue pensado para el uso que se le da actualmente permanece con afortunado progreso debido a la creciente demanda a la adquisición de muebles artesanales



El entorno es un tanto solitario, solo caminan por la zona los vecinos del lugar y las personas que transitan por la avenida.





•La estructura es de acero armado en todo el edificio, se hace notar que se ha construido conforme el edificio a crecido.
* La cubierta es de lozacero en las partes de mayor claro, pero también se uso el panel w.

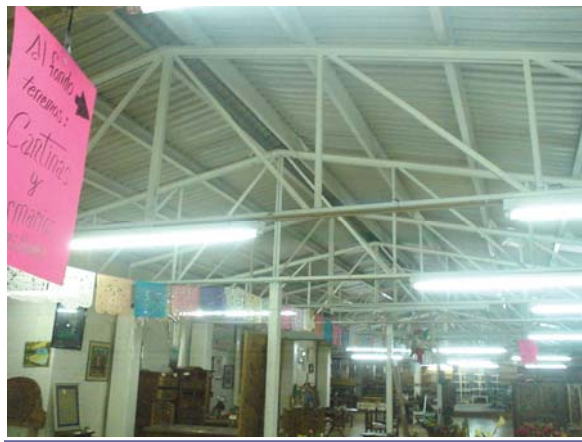

La forma corresponde totalmente al uso que se le da al lugar.
Para ello se usan los claros amplios sin apoyos intermedios, que pudieran entorpecer la vista hacia los artículos.

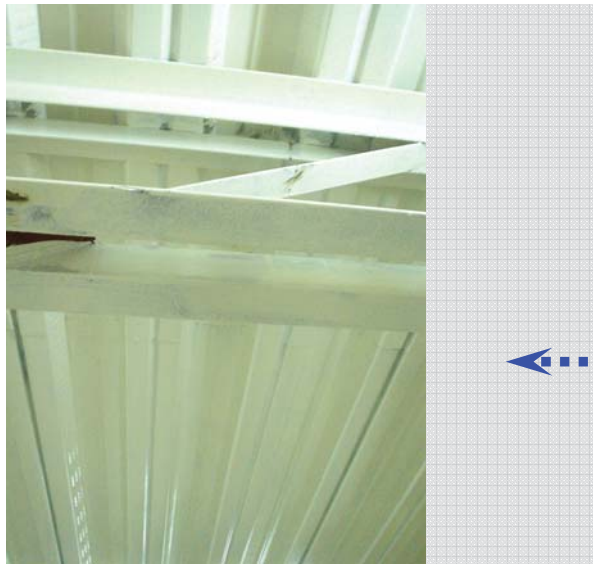

La estructura aparente se puede observar en toda la construcción, las traveses son de diversos diseños y tamaños, pero se unifican por el material con el que están hechas y el color blanco en todos los plafones.



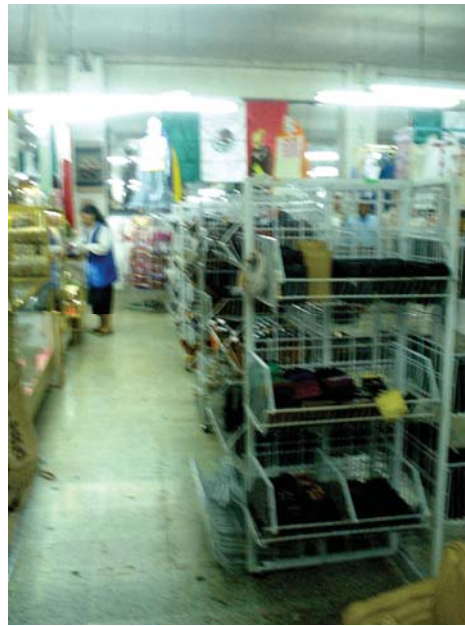

Los estands de exposición para los productos de menor tamaño son metálicos, con un diseño austero de inclinaciones en los costados, ello permite la fácil circulación del visitante y realza las piezas.



En algunas partes del edificio hay existido áreas de transición y divisiones visuales en la nave principal, que tienen la función de hacer pausas en el recorrido de los visitantes

En dichos elementos se descansa y se observa la mercancía.

Se observan varios tapancos en el diseño interno del edificio, en estos espacios se exponen las piezas más bellas.





Los materiales, son casi en su totalidad aparentes.
En el caso de los pisos la loseta es clara para resaltar el diseño de los muebles de madera.
En las paredes se han puesto muros de tabique rojo aparente sobre la estructura.



En los techos se ve la cubierta en materiales naturales, lozacero en color blanco y algunos tipos de laminados.



materiales.

5.2 Propuesta de necesidades.

ELEMENTOS DEL SISTEMA DE REQUERIMIENTOS.

1.- Área de exposición (introducción al recinto)

Para conocimiento de la cultura contemporánea indígena

Exposición de productos artísticos; requerimiento de espacios museográficos.

2.- Área cultural

Salón de presentaciones

Actos culturales; teatro, danza, conciertos, performances, y conferencias.

Área de eventos al aire libre

3.- Área de ventas

La parte principal del proyecto

Área de exposición de productos consumibles

Área de ventas, mayoreo y menudeo

Bodegas

4.- Aulas de aprendizaje y talleres

Aprendizaje de lenguas, danza, artesanías, cocina, etc.

Salón de negociaciones

Pláticas con mandatarios, posibles clientes a mayoreo de productos

Exportaciones

Ventas por menudeo

Asuntos políticos y económicos inherentes a la situación indígena.



5.3 Programa arquitectónico.

NÚM.	Necesidad de componentes espaciales.	Cantidad.	suficiencia	Mobiliario.	Total.
1	AREA DE EXPOSICIÓN.				
	Recepción	1	25 m2	Escritorio modular, 2 sillas, computadora.	
	Exposición.	1	450 m2	Aparadores y estands.	
	Sanitarios H.	1	20 m2	2 escusados, 2 mingitorios, 2 lavabos.	
	Sanitarios M.	1	20 m2	4 escusados, 3 lavabos.	
	Bodegas.	2	60 m2	Traja, repisas de almacenamiento.	
2	AREA ADMINISTRATIVA.				
	Administración.	1	80 m2	Escritorios, sillas, archiveros, copiadora.	
	Sala de negociaciones.	1	80 m2	Mesa para 8 personas, librero.	
	Sanitarios H.	2	4 m2	1 escusado, 1 mingitorio y un lavabo.	
	Sanitarios M.	2	4 m2	1 escusado y un lavabo.	
3	SALÓN DE PRESENTACIONES.				
	Taquilla.	1	1 m2	Silla, pantalla 21" y mueble de atención.	
	Vestíbulo.	1	20 m2		
	Sanitarios.	2	25 m2	2 lavabos, 2 mingitorios y 2 escusados.	
	Escenario	1	60 m2		
	Bodega.	1	25 m2	Tarja, anaqueles.	
	Cuarto de servicio.	1	3 m2		
	20% de circulaciones.		80 m2		
	30% de cubierta móvil.		120 m2		



4 AULAS Y TALLERES.					
	Aula A.	1	25 m2	15 sillas con paleta escritorio.	
	Aula B.	1	25 m2	15 sillas con paleta escritorio.	
	Taller de madera.	1	50 m2	Mesas, tarja, cortadoras y almacén de herramientas.	
	Taller de alfarería.	1	50 m2	Mesas, tarja y almacén de herramientas.	
	Taller de tallado	1	50 m2	Mesas, tarja y almacén de herramientas.	
	Taller de curtido	1	50 m2	Mesas, tarja , almacén de herramientas , almacén de químicos y contenedor de agua.	
	Taller de textiles.	1	50 m2	Maquinas de costura, tarja y almacén de herramientas.	
	Taller de pintura.	1	50 m2	Tarja, repisa, caballetes y almacén de pinturas.	400 m2
5 AREA DE VENTAS Y EXPOSICIÓN.					
	Artesanía hecha in situ.	1	540 m2	Muebles de exhibición variables.	
	Artesanías del norte del país.	1	180 m2	Muebles de exhibición variables.	
	Artesanías del sur del país.	1	180 m2	Muebles de exhibición variables.	
	Caja.	1	6 m2	Silla	
	Bodegas.	2	90 m2		996 m2
6 SERVICIOS GENERALES.					
	Estacionamiento.	1	400 m2		235 m2
	Fuente de sodas.	1	30 m2	Mueble para despachar, refrigerador, cafetera.	
	Mantenimiento.	1	4 m2	2 tarjas, anaqueles y almacén.	
	Caseta de vigilancia.	1	2 m2	Silla y ½ baño.	436 m2

Total 2996 m2



5.4 Parámetros mínimos según el reglamento de construcciones del D.F y DGOP Metepec.

Áreas mínimas:	
* Salas de espectáculos	0.5 m ² / persona.
* vestíbulo:	0.25 m ² / persona.
* Caseta de proyección:	5 m ² / persona.
* Taquilla:	1 m ² / persona.

* Aulas:	.9 m ² / alumno.
* exposiciones:	1 m ² / persona.

* Área de comensales:	1 m ² / comensal.
* Local hasta 120 m ² :	2.30 m de altura.
* Local de 120 a 1000 m ² :	2.50 m de altura.
* Local de más de 1000 m ² :	3.00 m de altura

Sanitarios:	w.c	lavabo
* oficinas:	2	2
* Exhibiciones hasta 100 personas:	2	2
* Entretenimiento hasta 100 personas:	5	3
* Estacionamiento (empleados):	1	1

* Depósitos de basura:	0.01 m ² /m ² de construcción..
* Área libre:	30 %
* Estacionamiento:	1 cajón X 10 m ² de construcción * Se puede reducir hasta el 50 %
* Local de más de 1000 m ² :	3.00 m de altura



* Espacios abiertos (hasta 100 personas):	2	2
* Espacios abiertos (101 hasta 400 personas):	4	4 (1+ 200 personas).

Agua potable:		
* Alimentos y bebidas:	12	lts/m2/día
* Entretenimiento:	6	lts/m2/día
* Espacios abiertos:	5	lts/m2/día
* Recreación social:	25	lts/m2/día
* exposiciones:	10	lts/m2/día
* Local comercial:	6	lts/m2/día

Ventilación:		
* oficinas:	6	cambios por hora
* Exposición (menos de 100 personas)	2	cambios por hora
* Exposición (de 101 a 400 personas)	4	cambios por hora
* Exposición de más de 400 personas	4	cambios por hora y huecos de ventilación.

Iluminación:		
* Oficinas:	250	luxes
* Comercio:	250	luxes
* Sala de lectura:	250	luxes
* aulas:	250	luxes
•Entretenimiento:		
•Durante la función	1	lux
•Emergencia.	5	luxes
•Intermedio.	50	luxes
•Vestíbulo.	150	luxes



recepción Área: 20 m2

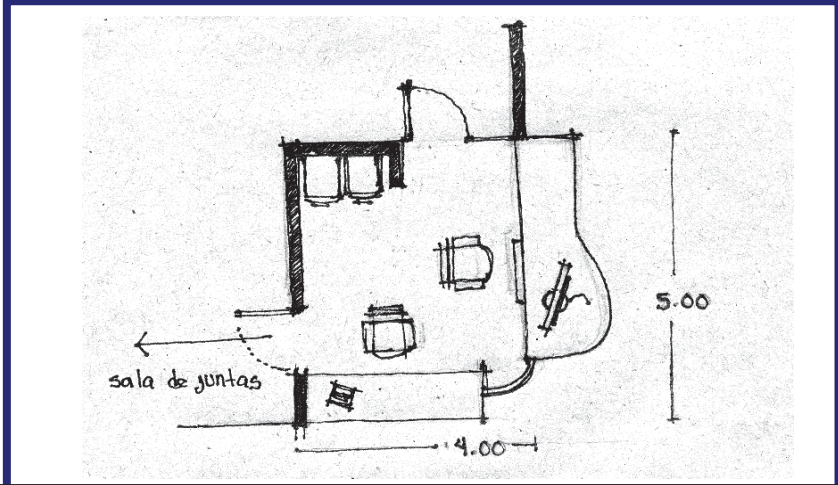

Usuarios: 3

Interacción : Administración y vestíbulo de acceso

Sala de juntas Área: 25 m2

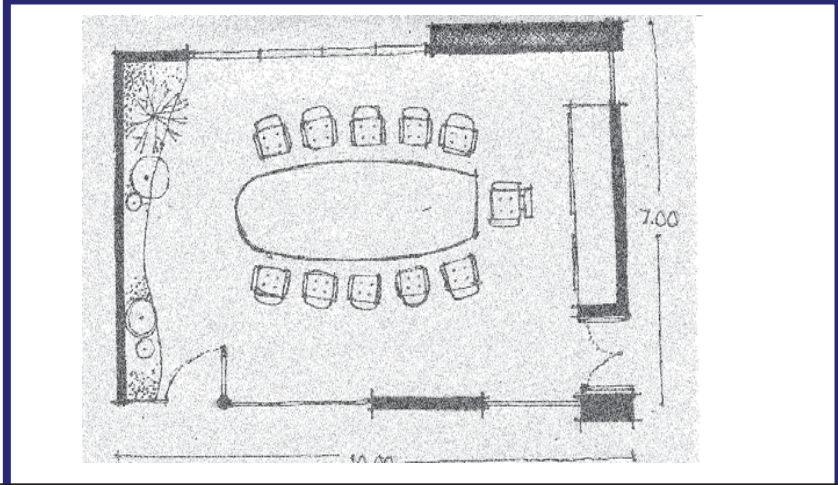

Usuarios: 15 a 20 personas

Interacción : dirección, museo, área de ventas.

aula Área: 25 m2

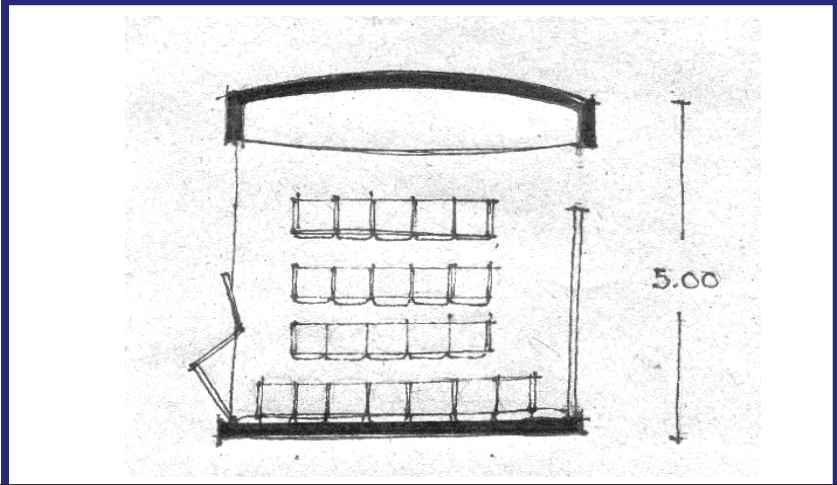

Usuarios: 15 a 20 personas

Interacción : área de ventas, talleres y patios

bodega Área: 25 m2

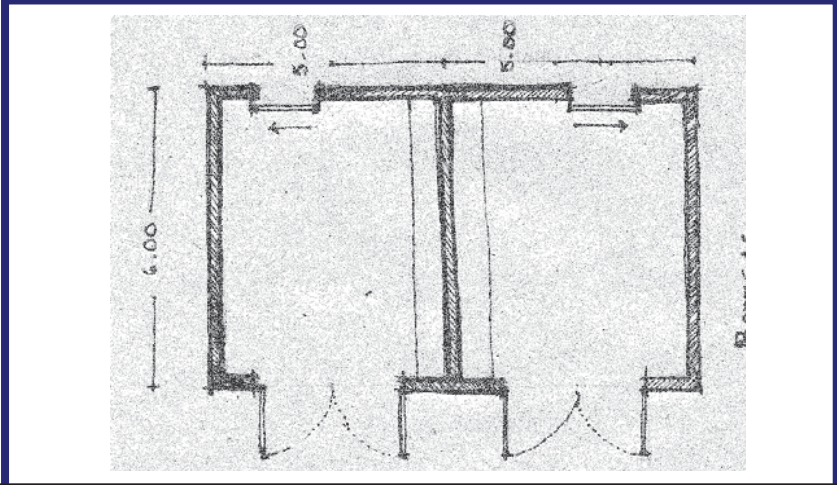

Usuarios: 1 a 3 personas

Interacción : área de ventas, talleres y patios



Área de exposición Área: 6 m²

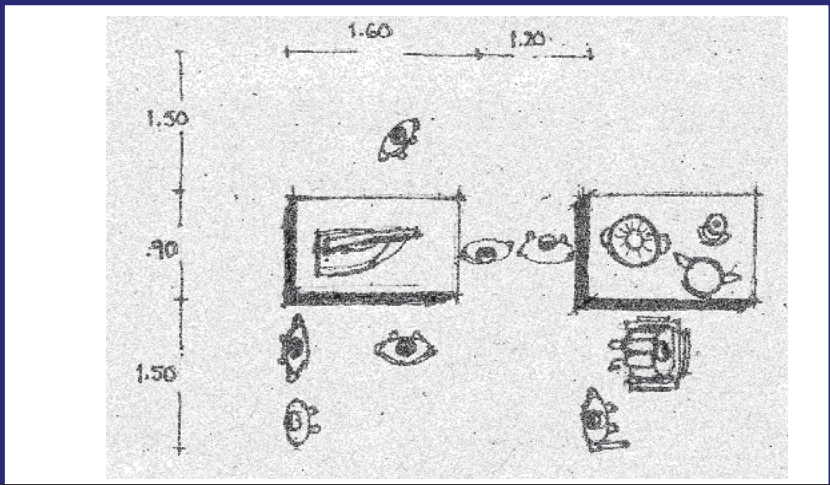

Usuarios: hasta 4 personas en movimiento

Interacción : talleres y foro de eventos

auditorio Área:150 m²

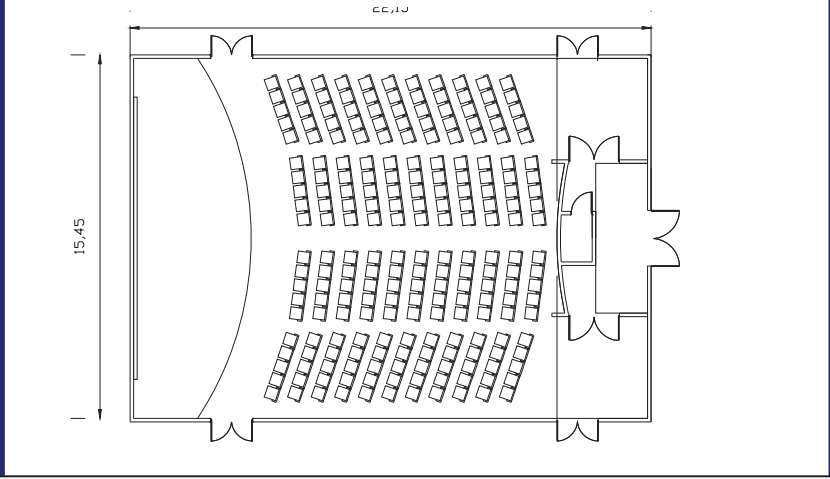

Usuarios: 100 a 120 personas

Interacción : área de ventas, plaza de ventas y talleres.

aula Área: 25 m²

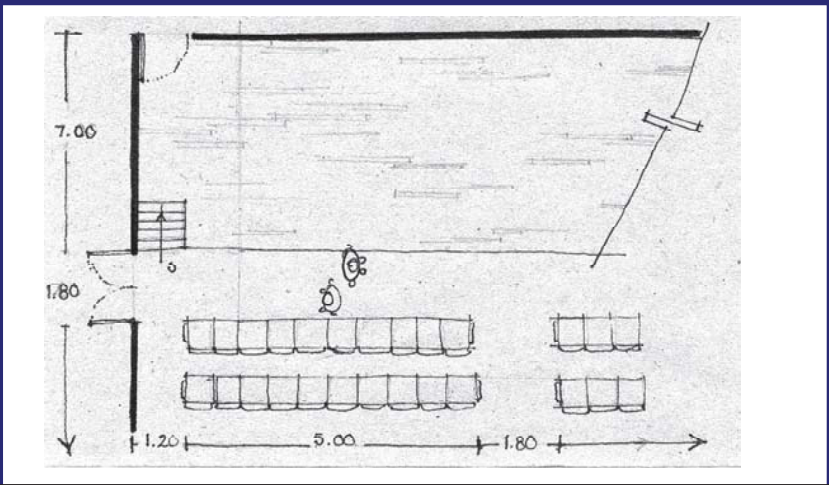

Usuarios: 15 a 20 personas

Interacción :área de ventas, talleres y patios

sanitarios Área: 25 m²

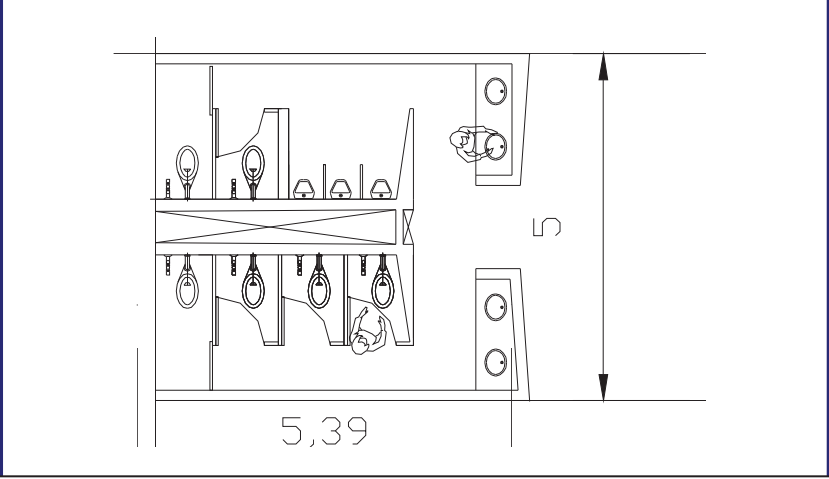

Usuarios: 11 personas a la vez

Interacción :vestíbulos de acceso al conjunto



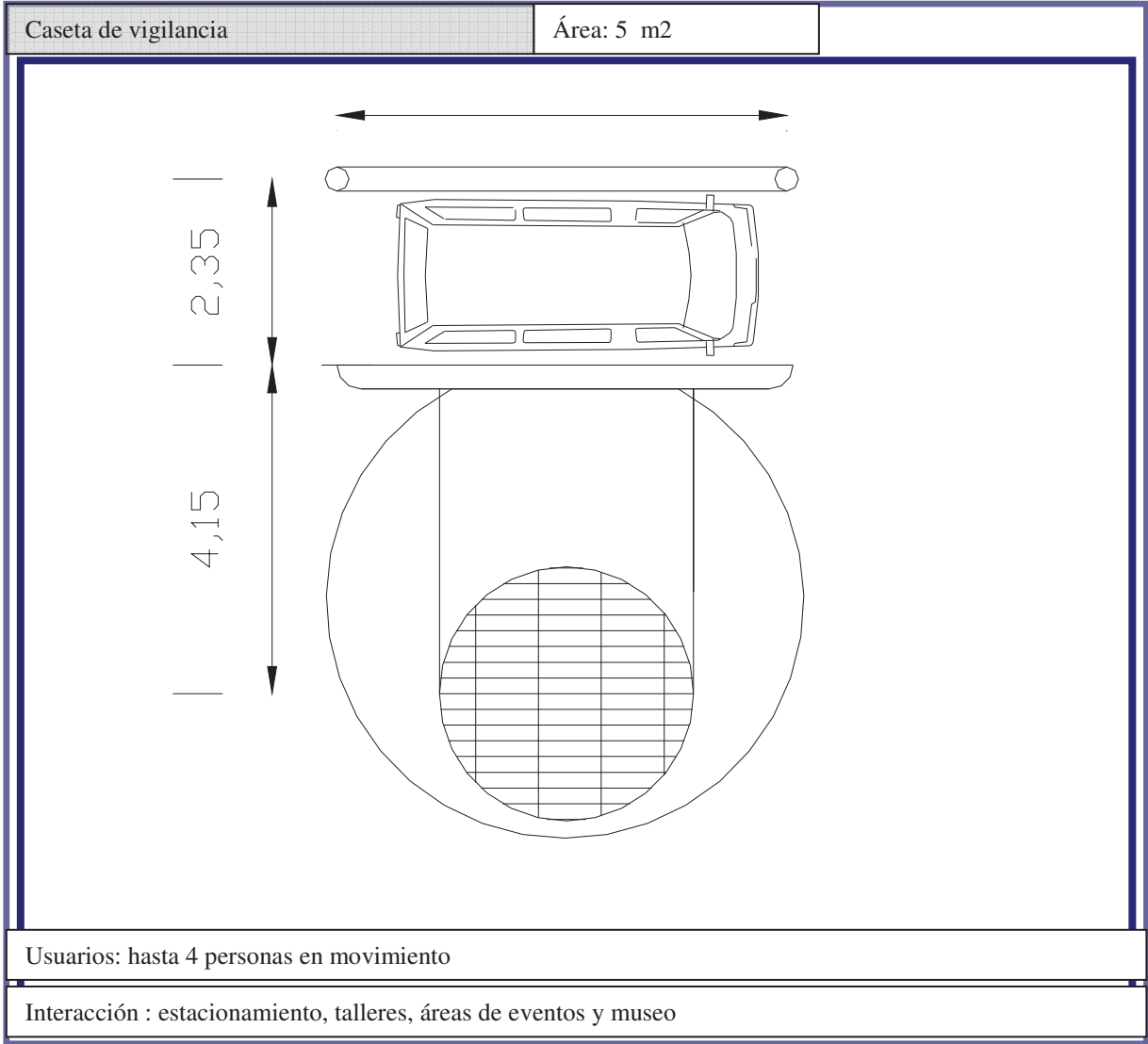

5.5 Diagrama general de flujo

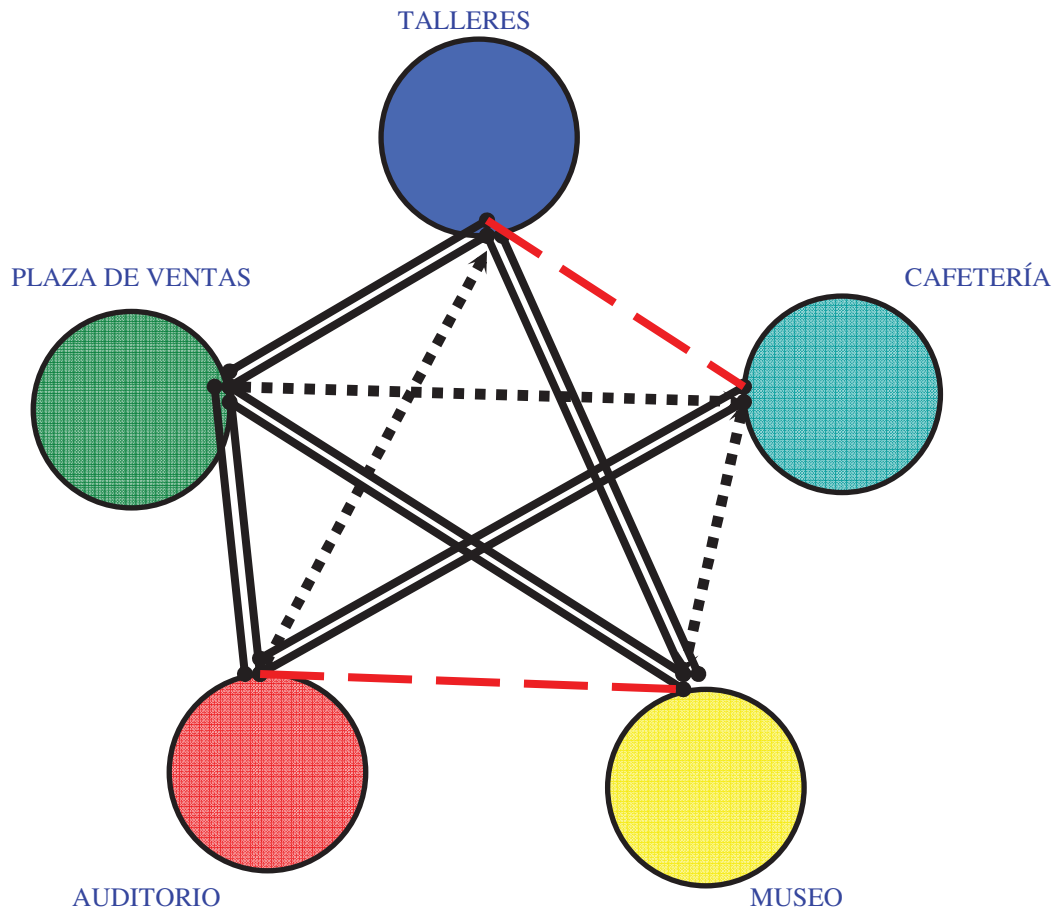

- RELACION DIRECTA
- RELACION INDIRECTA
- RELACION NULA



6. Desarrollo arquitectónico del proyecto.

Centro de Comercio Artesanal Indigenista.



TESIS PROFESIONAL.

6.1 Desglose de planos

LISTADO DE PLANOS.

- | | |
|---------------------------------------|--------------------------------|
| 1. Planta baja de conjunto | 5. Cimentación talleres. |
| 2. Planta alta de conjunto. | 6. Estructural talleres. |
| 3. Corte transversal de conjunto. | 7. Superestructura talleres. |
| 4. Talleres planta baja. | 8. Detalles talleres. |
| 5. Talleres planta alta. | 9. Auditorio cimentación. |
| 6. Talleres corte A-A` | 10. Auditorio estructura. |
| 7. Corte transversal B-B` | 11. Auditorio superestructura. |
| 8. Fachada oriente. | 12. Cimentación museo. |
| 9. Museo planta baja. | 13. Estructura museo. |
| 10. Museo planta alta. | 14. Superestructura museo. |
| 11. Museo corte longitudinal. | |
| 12. Museo fachada poniente. | |
| 13. Modulo de venta. | |
| 14. Auditorio planta baja. | |
| 15. Auditorio planta alta. | |
| 16. Auditorio corte longitudinal E-E` | |
| 17. Auditorio corte transversal. | |
| 18. Auditorio fachada oriente. | |
| 19. Auditorio fachada sur. | |

PLANOS CONSTRUCTIVOS.

1. Poligonal.
2. Levantamiento topográfico.
3. Trazo y nivelación.



6.2 Planos arquitectónicos

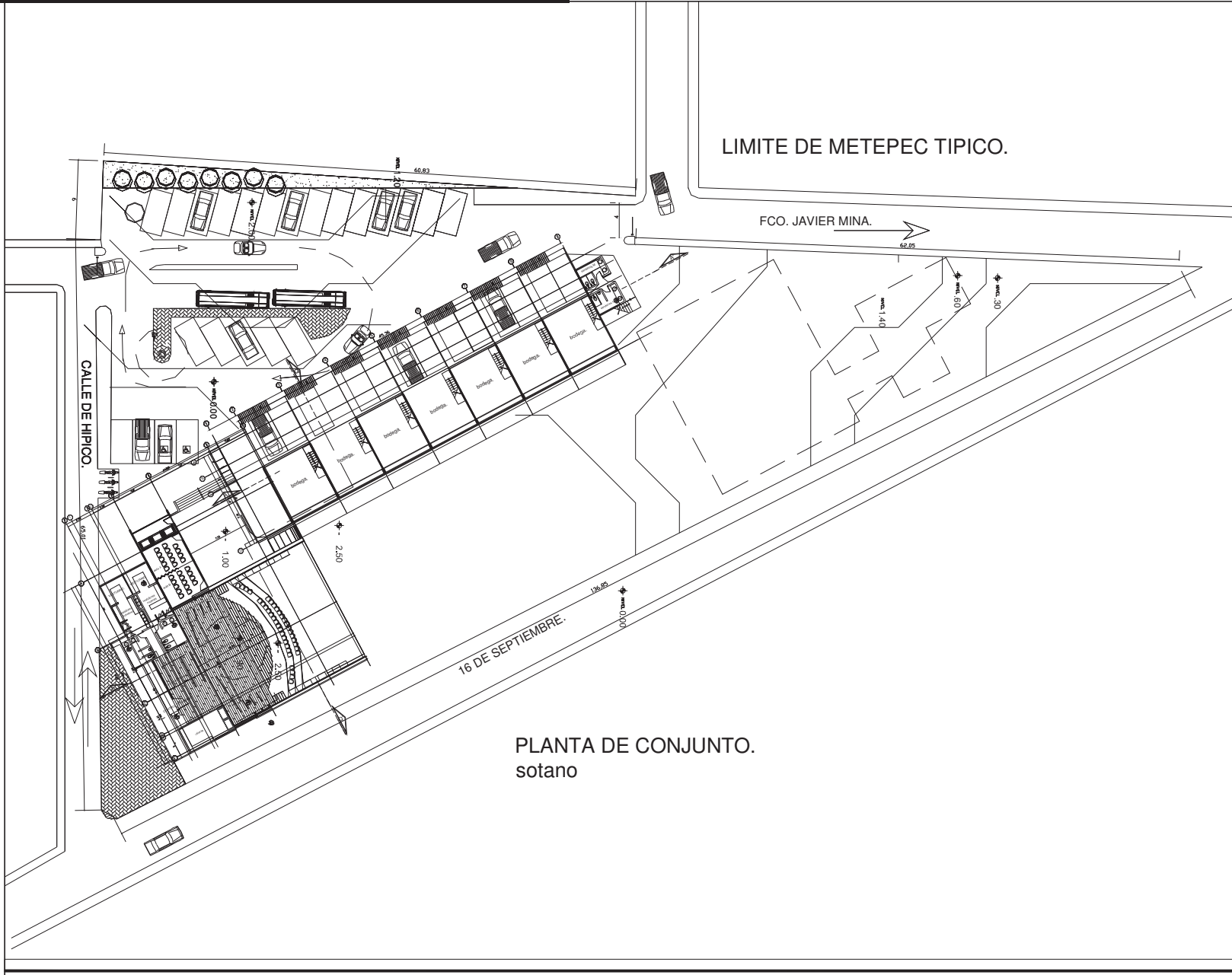

PLANTA DE CONJUNTO.
sotano

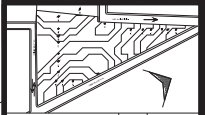
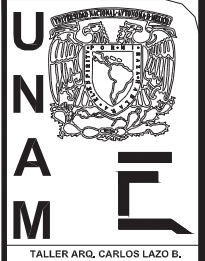

CENTRO DE COMERCIO INDIGENISTA.
Meteppec Edo. de Méx.

SEMINARIO DE TESIS II	
Hurtado Jacinto Edgar.	
CONJUNTO planta baja	
ESC 1: 200	A-001
JUNIQ 2005	
NOTAS: este dibujo muestra todos los detalles de las medidas representadas en el dibujo. el caso que se trate de detalles representados en el dibujo. las cortes están dibujadas en el sentido de la flecha de la línea de corte. el caso de que se trate de detalles en otros planos las medidas en los cortes deben ser las medidas reales en el espacio. cuando se trate de detalles en otros planos, las medidas reales deben ser las medidas reales en el espacio. la precisión del dibujo depende de la precisión de las medidas reales.	



Planos arquitectónicos

Centro de Comercio Artesanal Indigenista.

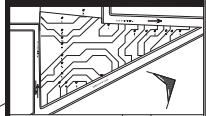
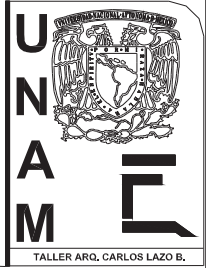
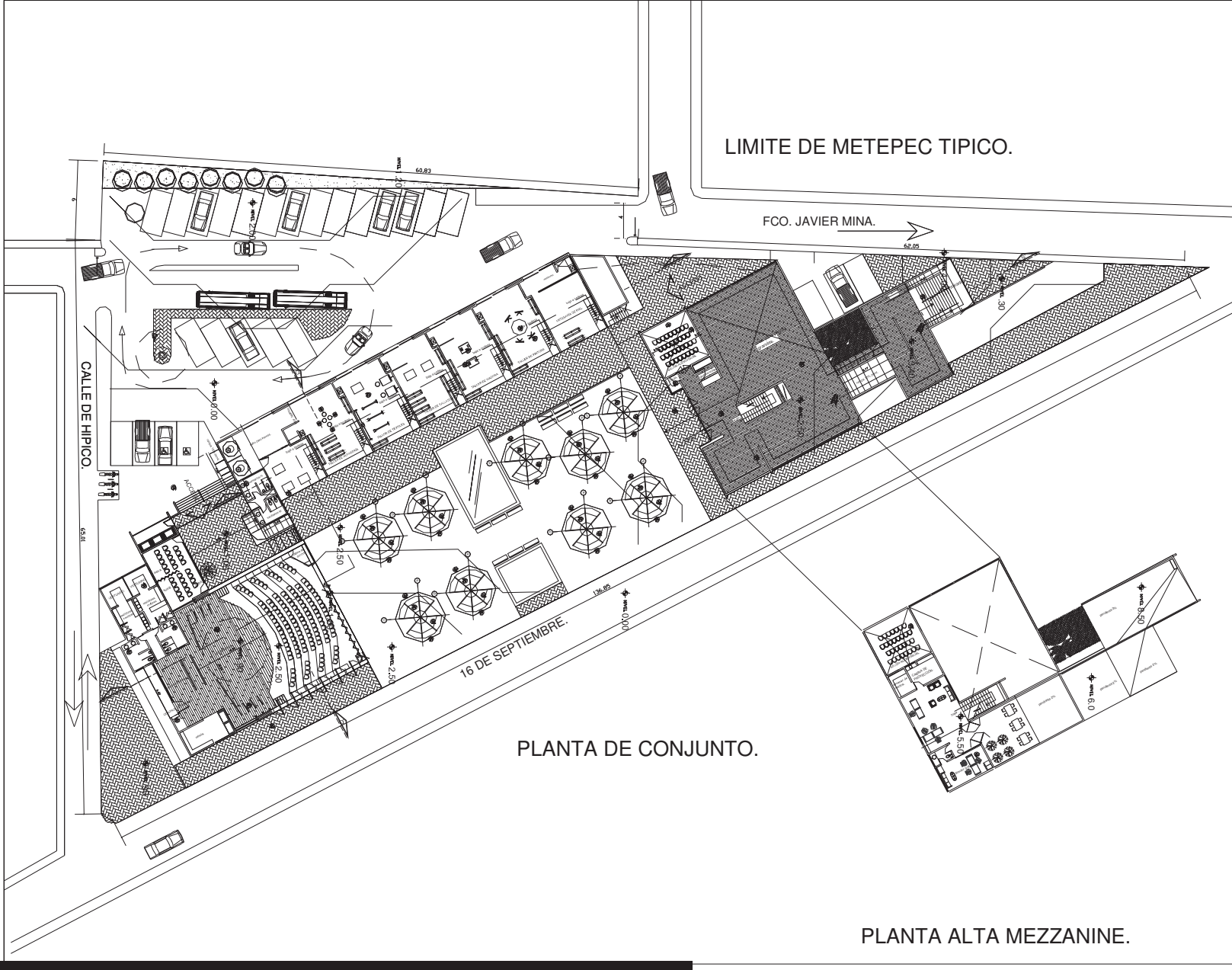

CENTRO DE COMERCIO INDIGENISTA.
Meteppec Edo. de Méx.

SEMINARIO DE TESIS II
Hurtado Jacinto Edgar.
CONJUNTO planta alta
ESC: 1: 200
JUNIO 2005

NOTAS:
- Los planos hechos dentro del curso de la tesis son responsabilidad del autor.
- En caso de tener que ser reproducidos en otro medio, se debe solicitar el consentimiento del autor.
- Este trabajo no debe ser utilizado para fines comerciales.
- No se permite la explotación económica ni la transformación de esta obra. Queda permitida la impresión en su totalidad o parcialmente.



Planos arquitectónicos

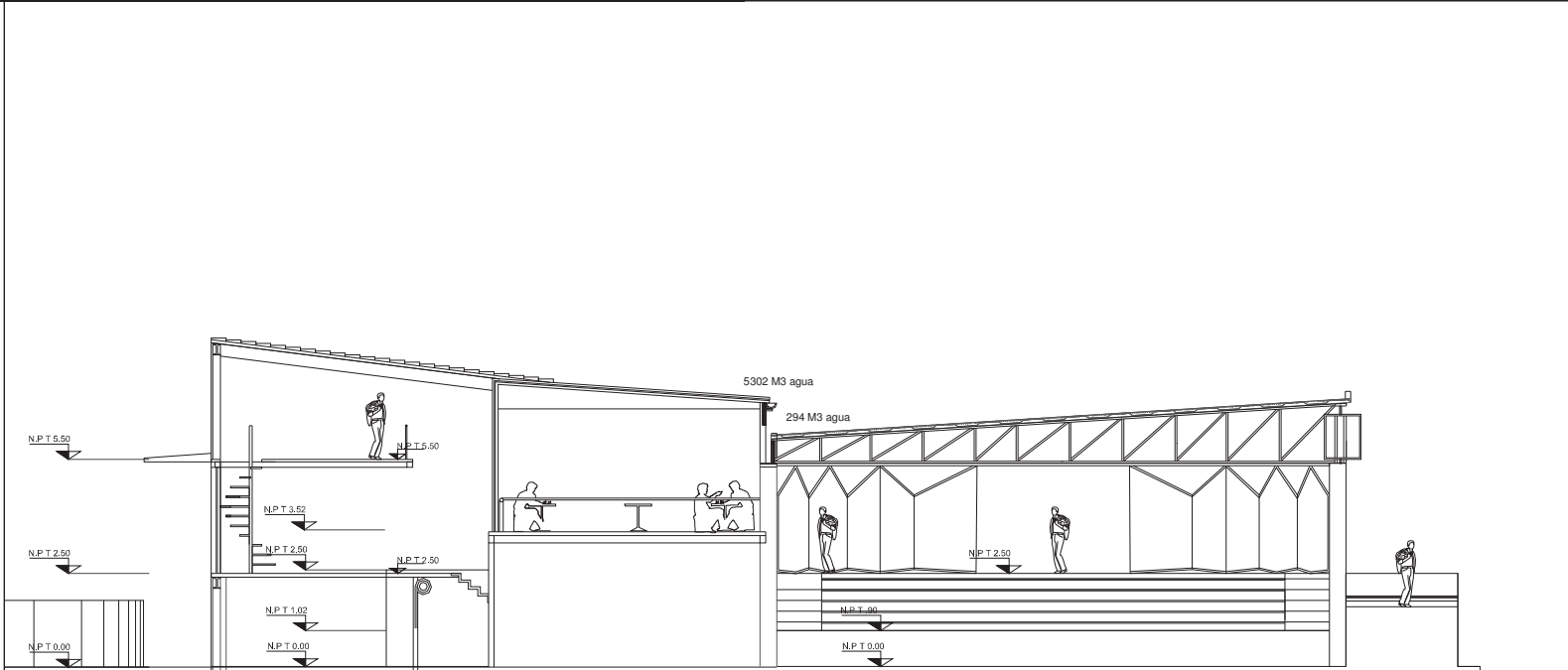

CORTE TRANSVERSAL DE CONJUNTO Q-Q'

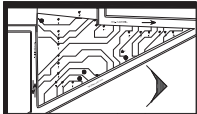

CENTRO DE COMERCIO INDIGENISTA.
Matlapec Edo. de Méx.

SEMINARIO DE TESIS II	
Hurtado Jacinto Edgar	
CORTES DE CONJUNTO.	
ESC: SE	
UNION 2005	
NOTAS: por el que no se debe modificar la medida en ningún caso. en caso de tener que ser así, se debe hacer de acuerdo a las normas vigentes en México. no se permite el uso de programas de edición de planos sin el consentimiento del autor.	

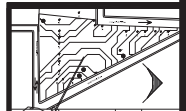
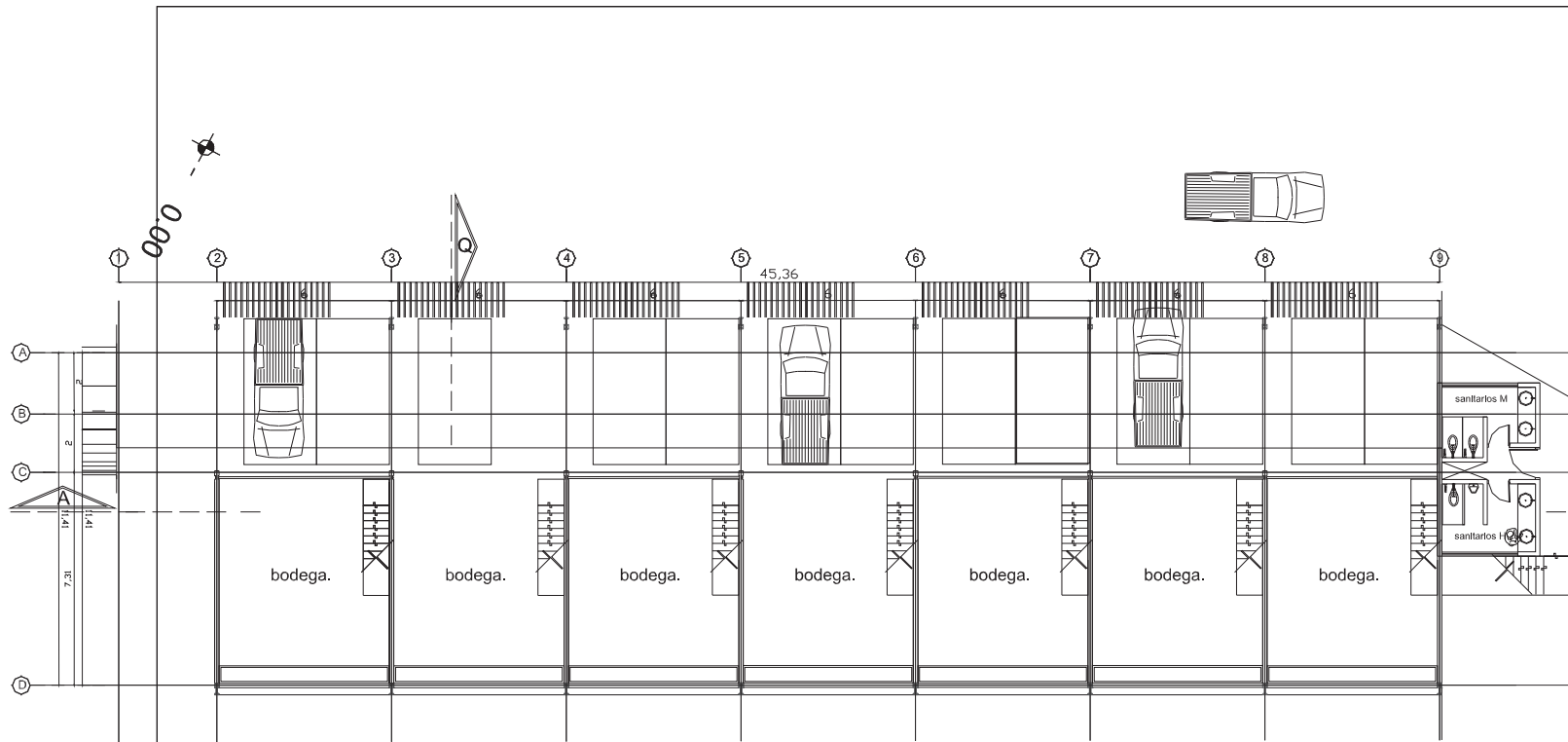

CENTRO DE COMERCIO INDIGENISTA.
Meipepec Edo. de Méx.

SEMINARIO DE TESIS II
Hurtado-Jacinto Edgar
TALLERES PLANTA BAJA
ESC.: SE
JUNIO 2005

NOTAS:
1. Este plano muestra el área de trabajo de los talleres artesanales.
2. El espacio que se ve en la foto es el espacio de trabajo de los talleres.
3. El espacio que se ve en la foto es el espacio de trabajo de los talleres.
4. El espacio que se ve en la foto es el espacio de trabajo de los talleres.
5. El espacio que se ve en la foto es el espacio de trabajo de los talleres.
6. El espacio que se ve en la foto es el espacio de trabajo de los talleres.
7. El espacio que se ve en la foto es el espacio de trabajo de los talleres.
8. El espacio que se ve en la foto es el espacio de trabajo de los talleres.
9. El espacio que se ve en la foto es el espacio de trabajo de los talleres.

PLANTA BAJA DE TALLERES.

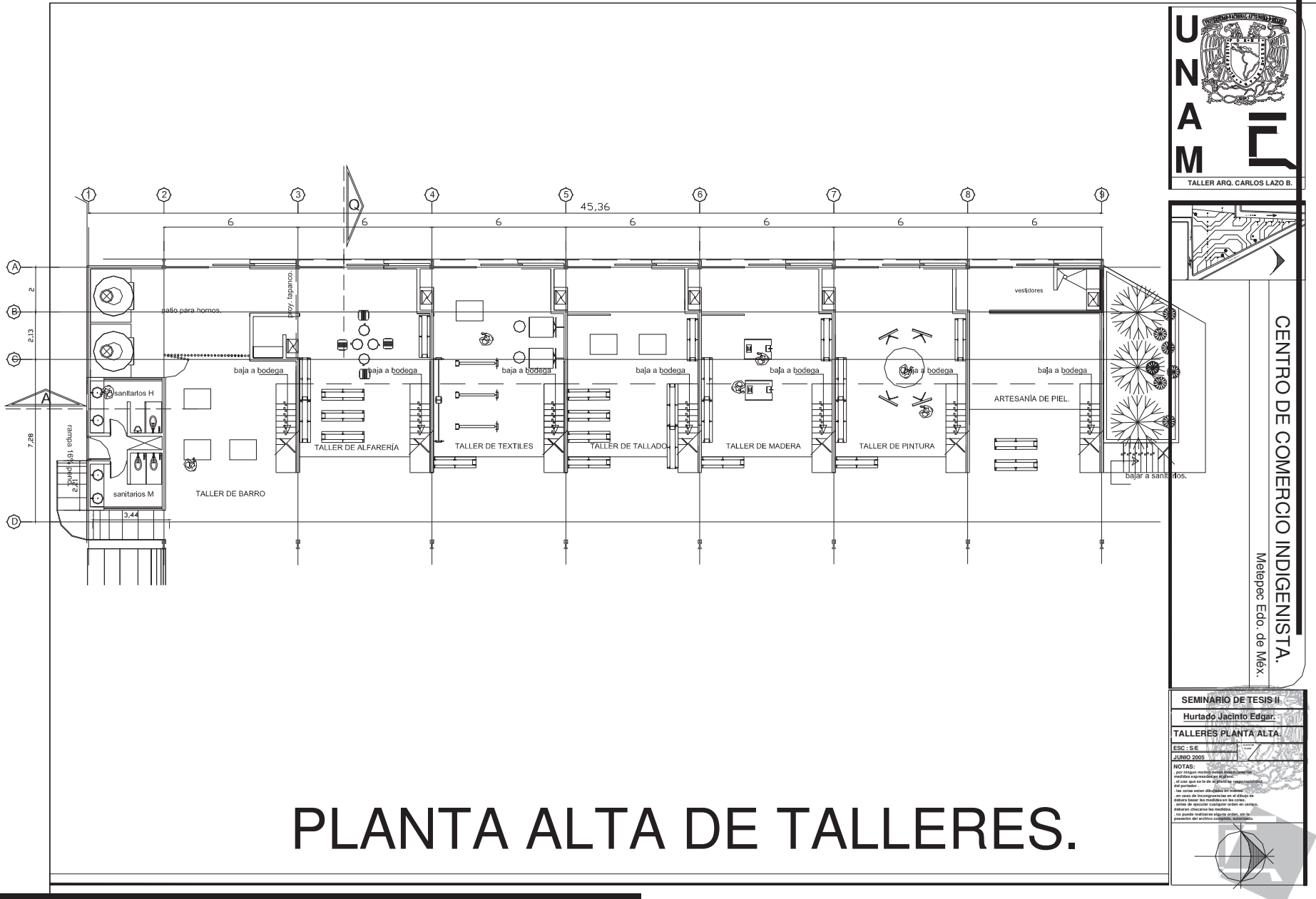

PLANTA ALTA DE TALLERES.

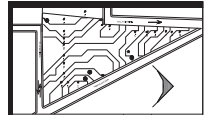
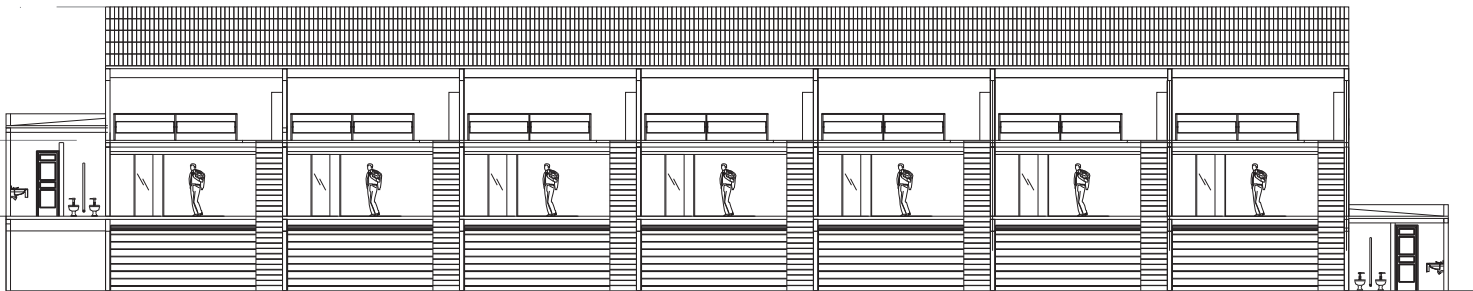

CENTRO DE COMERCIO INDIGENISTA.

Metepac Edo. de Méx.

SEMINARIO DE TESIS II
Hurtado Jacinto Edgar

TALLERES corte A-A'
ESC. S E
JUNIO 2005

NOTAS:
por ningún motivo deben modificarse las medidas expresadas en el plano, ni el uso que se le da al plano en relación con el contenido del proyecto.
Se están dando dimensiones en metros.
Las áreas de los espacios comunes se calculan en metros cuadrados.
Las áreas de los espacios privados se calculan en metros cuadrados.
Las áreas de los espacios comunes se calculan en metros cuadrados.
Las áreas de los espacios privados se calculan en metros cuadrados.
no puede realizarse alguna orden, sin la posesión del archivo completo, actualizado.



CORTE LONGITUDINAL A-A'

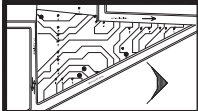

CENTRO DE COMERCIO INDIGENISTA.
Matlapac Edo. de Méx.

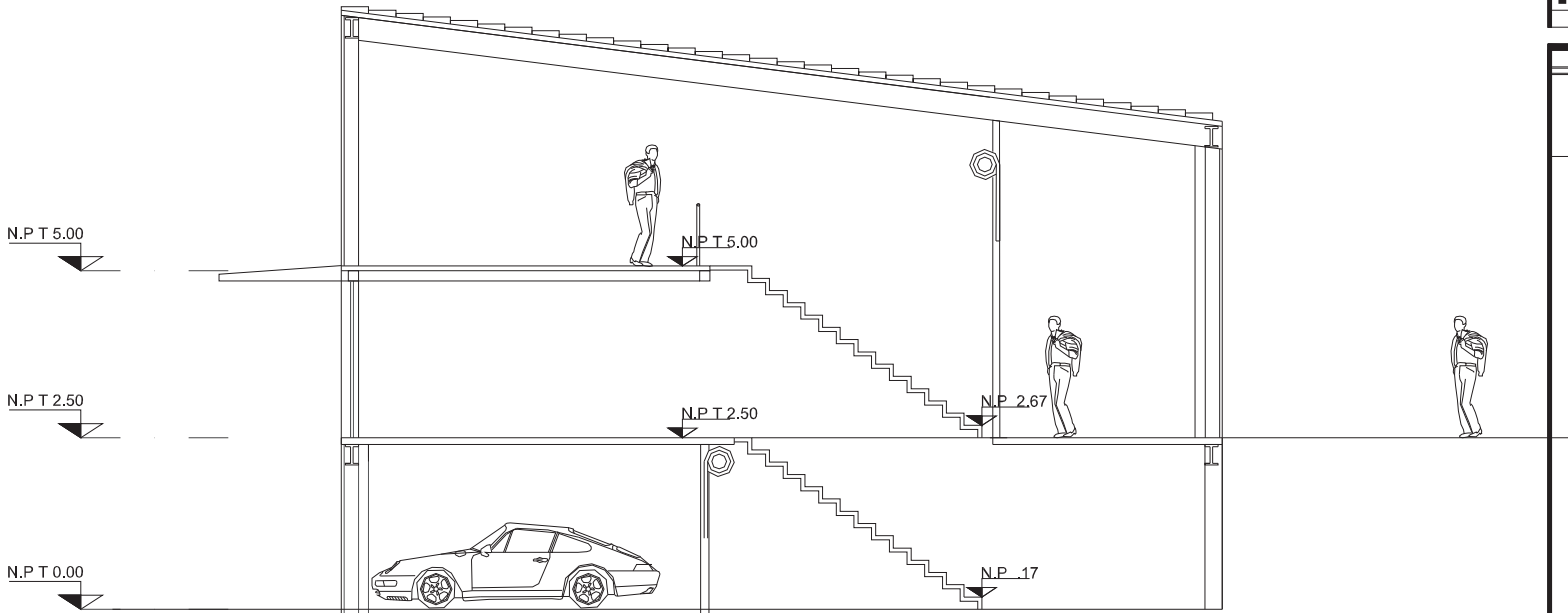

CORTE TRANSVERSAL B-B'

SEMINARIO DE TESIS II
 Hurtado Jacinto Edgar.
 TALLERES corte B-B'
 ESC: S/E
 JUNIO 2005

NOTAS:
 Los dibujos hechos sobre cualquier medio, quedan expresados en el plano, si no se indica lo contrario.
 Los datos están dibujados en metros.
 En caso de discrepancias en dibujos se deberá basar las medidas en los cortes.
 Antes de iniciar cualquier trabajo en campo, deberán obtener las medidas.
 No podrá modificarse ningún dato, sin la autorización del autor completo, autorizado.

Planos arquitectónicos

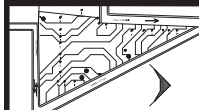
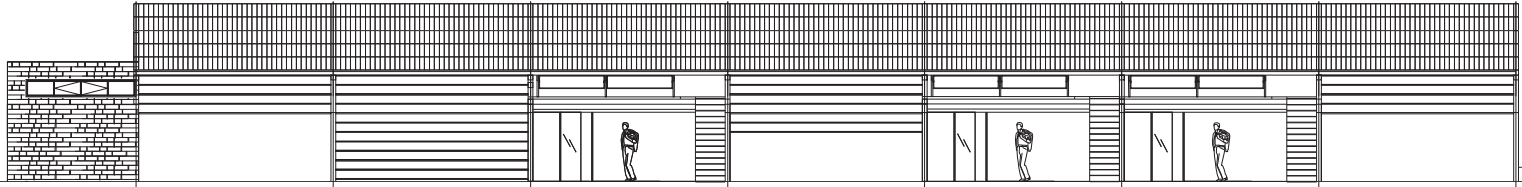

CENTRO DE COMERCIO INDIGENISTA.
Melepec Edo. de Mex.

SEMINARIO DE TESIS II
Hurtado Jacinto Edgar

FACHADA ORIENTE
ESC: 1/8 E
JUNIO 2005

NOTAS:
Los cambios de medida deben modificarse en el plano.
El autor es responsable de la precisión de los datos.
Las cotas se dan en metros.
Se debe hacer las medidas en las cotas.
Antes de imprimir cualquier cosa en un plano.
No puede realizarse alguna obra, sin la aprobación del arquitecto responsable.



FACHADA ORIENTE.

Planos arquitectónicos

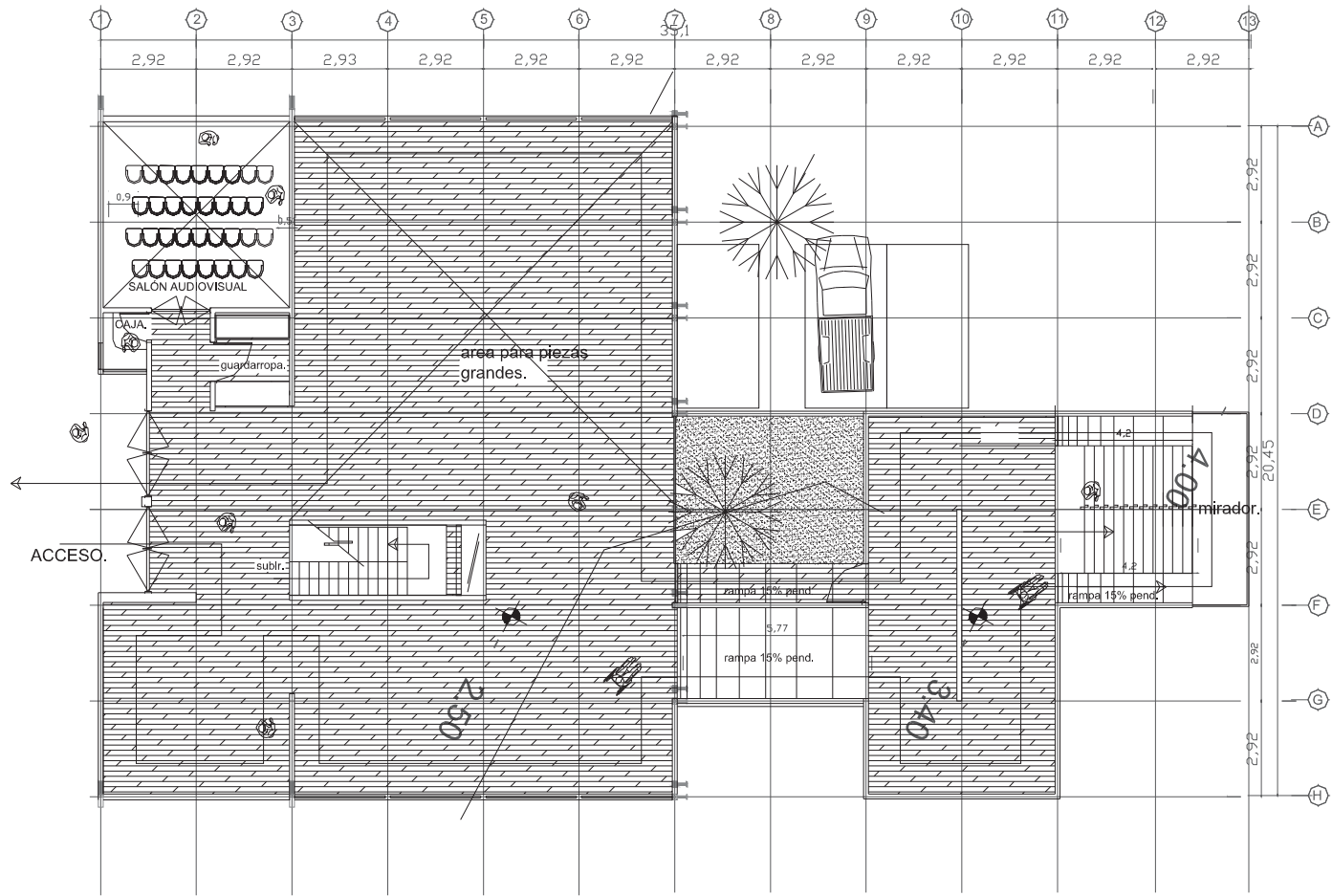

PLANTA BAJA MUSEO.

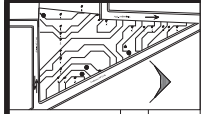
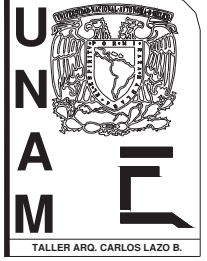

CENTRO DE COMERCIO INDIGENISTA.
 Metepec Edo. de Méx.

SEMINARIO DE TESIS II
 Hurtado Jacinto Edgar.
 MUSEO PLANTA BAJA
 ESC: SE
 JUNIO 2005

NOTAS:
 1. Los dibujos deben estar correctamente dimensionados y expresados en el plano.
 2. El nivel que se le da al plano es el nivel del terreno.
 3. Los datos deben estar expresados en metros.
 4. Los datos deben estar expresados en el plano.
 5. Deben basarse los dibujos en las normas.
 6. Deben basarse los dibujos en las normas.
 7. Deben basarse los dibujos en las normas.
 8. Deben basarse los dibujos en las normas.
 9. Deben basarse los dibujos en las normas.
 10. Deben basarse los dibujos en las normas.



Planos arquitectónicos

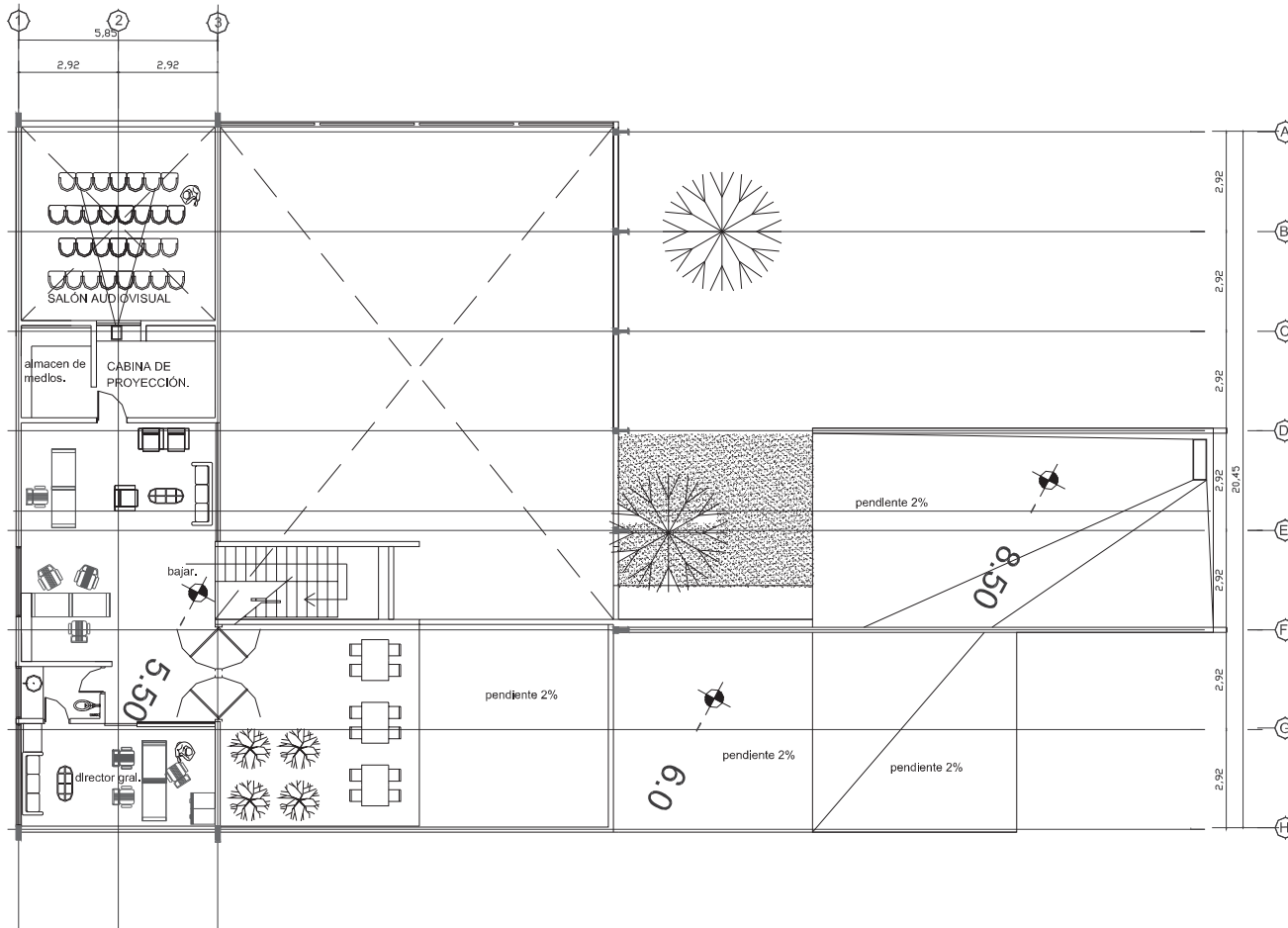

PLANTA ALTA MEZZANINE.

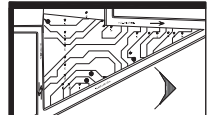

CENTRO DE COMERCIO INDIGENISTA.
 Metepec Edo. de Méx.

SEMINARIO DE TESIS II
 Hurtado Jacinto Edgar.
MUSEO PLANTA ALTA
 ESC: SE
 JUNIO 2008

NOTAS:
 1. Por razones técnicas se han modificado algunas medidas expresadas en el plano.
 2. El uso que se le da al plano es exclusivamente de consulta.
 3. Las cotas están distribuidas en metros.
 4. En caso de incongruencias en el dibujo se debe tomar como válida la medida en los planos.
 5. Antes de aplicar cualquier orden en campo, debe consultarse con los autores.
 6. No puede realizarse alguna orden, sin la autorización del autor responsable, responsable.

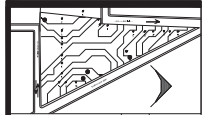

CENTRO DE COMERCIO INDIGENISTA.
Matlapac Edo. de Méx.

SEMINARIO DE TESIS II
 Hurtado Jacinto Edgar.
 MUSEO corte LONGITUDINAL
 ESC: s/e
 JUNIO 2009

NOTAS:
 por rasgos rectos deben modificarse
 medidas expresadas en el plano.
 al uso que se le da al plano es representativo
 del proyecto.
 en caso de discrepancias en el dibujo
 deberá tener las medidas en su copia.
 antes de proceder cualquier orden en campo,
 deberá consultarse las medidas.
 no deberá modificarse ningún detalle, en la
 posesión del archivo completo, autorizada.

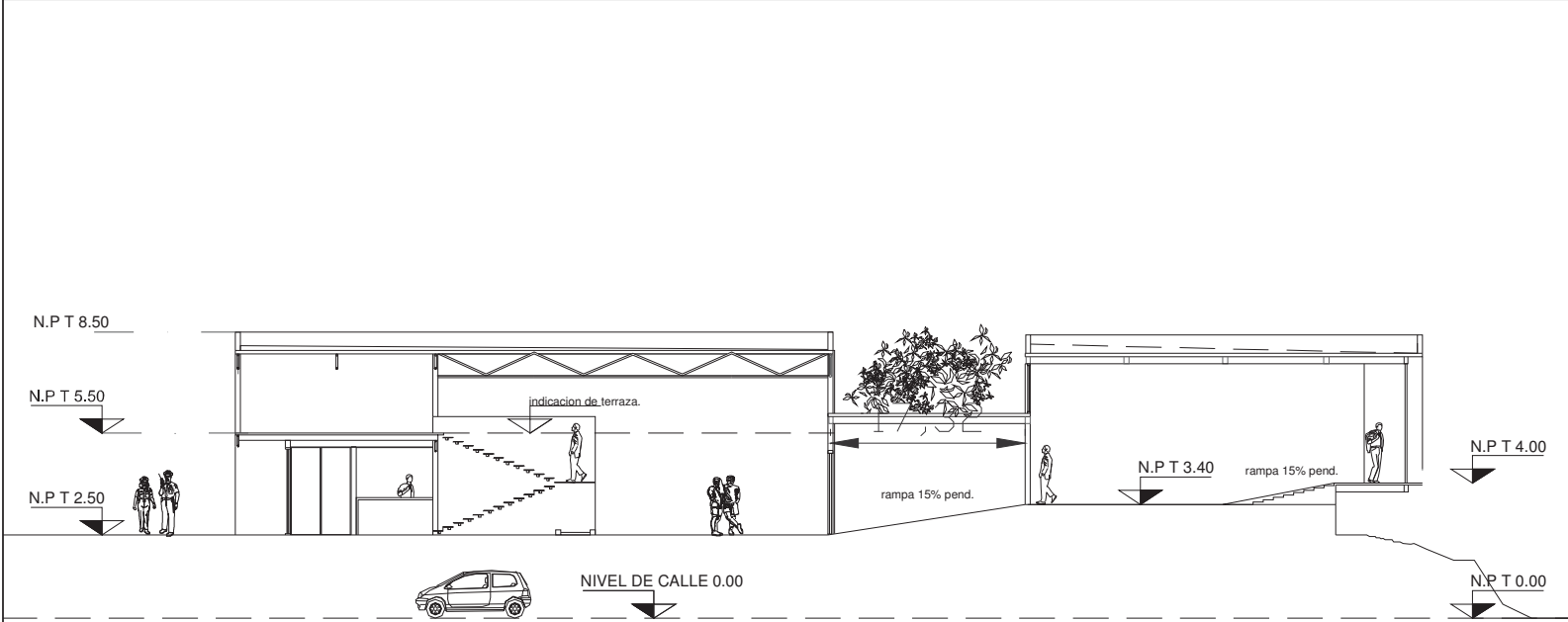
CORTE LONGITUDINAL DE MUSEO D-D'

Planos arquitectónicos



MODULOS DE VENTA ARTESANAL.

UNAM



IA

TALLER ARQ. CARLOS LAZO B.

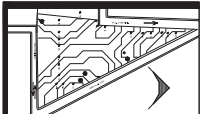

CENTRO DE COMERCIO INDIGENISTA.

Matépoc Edo. de Méx.

SEMINARIO DE TESIS II

Hurtado Jacinto Edgar.

MODULO DE VENTAS

ESC: S/E

JUNIO 2009

NOTAS:

- Los dibujos deben estar modificados en los planos expresados en el plano.
- El uso que se le da al plano es respectivamente del proyecto.
- Los datos deben estar expresados en metros.
- En caso de incongruencias en el dibujo se deberá tener los planos en los planos.
- Antes de aplicar cualquier orden en campo, deberán obtener los planos.
- No puede realizarse alguna orden, sin la presencia del archivo completo, actualizado.



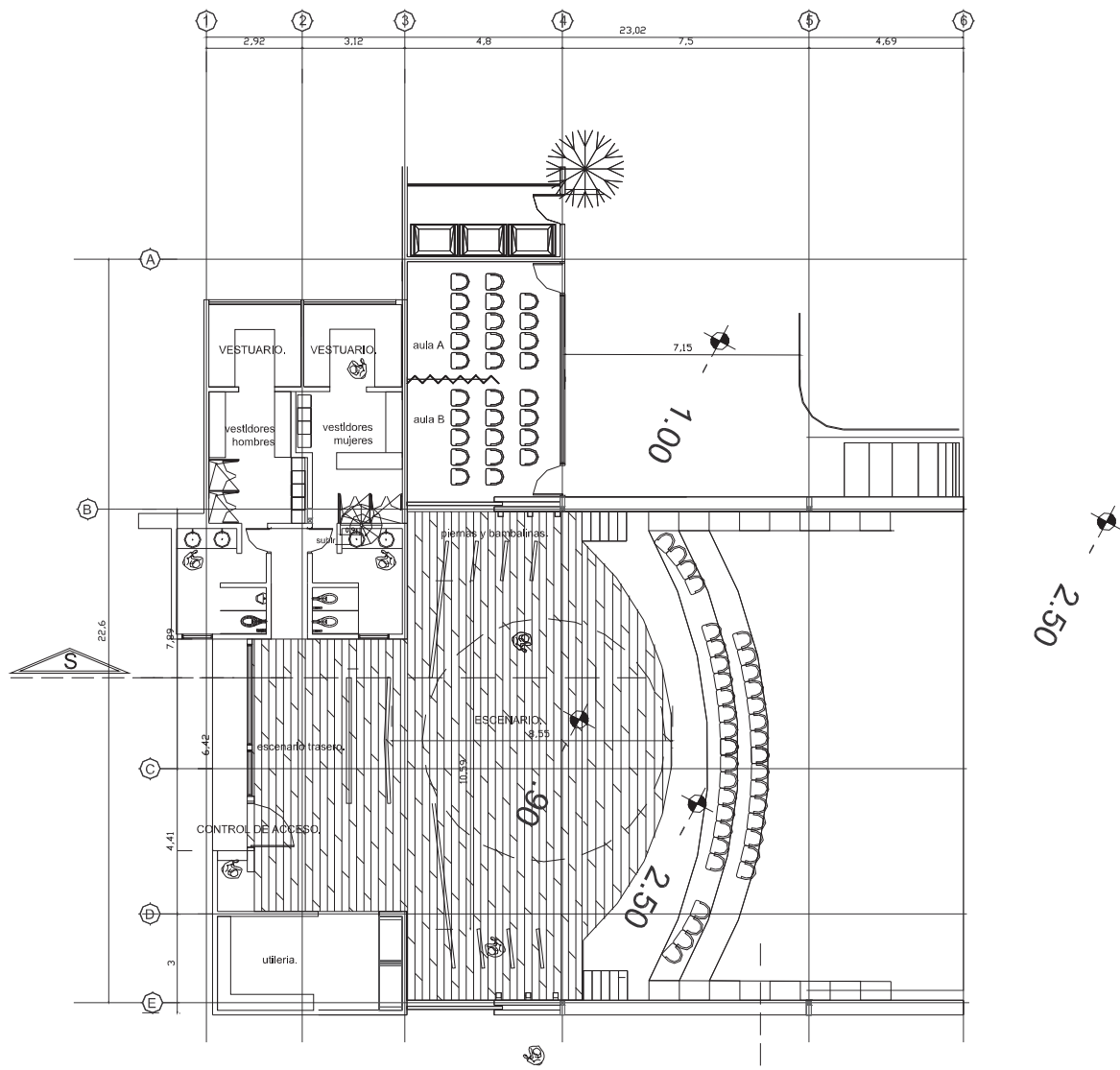

AUDITORIO PLANTA BAJA.

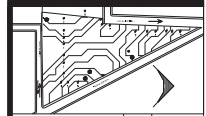

CENTRO DE COMERCIO INDIGENISTA.
Metepc Edo. de Méx.

SEMINARIO DE TESIS II
 Hurtado Jacinto Edgar.
 AUDITORIO PLANTA ALTA.
 ESC: SE
 JUNIO 2005
 NOTAS:
 1. por ningún motivo deben modificarse las medidas expresadas en el plano.
 2. en caso que se lo de al plano se representara del particular.
 3. en el caso de modificaciones en el dibujo se deberá hacer las modificaciones en los planos.
 4. en caso de modificaciones en el dibujo se deberá hacer las modificaciones en los planos.
 5. en caso de modificaciones en el dibujo se deberá hacer las modificaciones en los planos.
 6. en caso de modificaciones en el dibujo se deberá hacer las modificaciones en los planos.
 7. en caso de modificaciones en el dibujo se deberá hacer las modificaciones en los planos.
 8. en caso de modificaciones en el dibujo se deberá hacer las modificaciones en los planos.
 9. en caso de modificaciones en el dibujo se deberá hacer las modificaciones en los planos.
 10. en caso de modificaciones en el dibujo se deberá hacer las modificaciones en los planos.

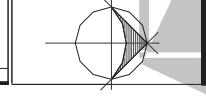

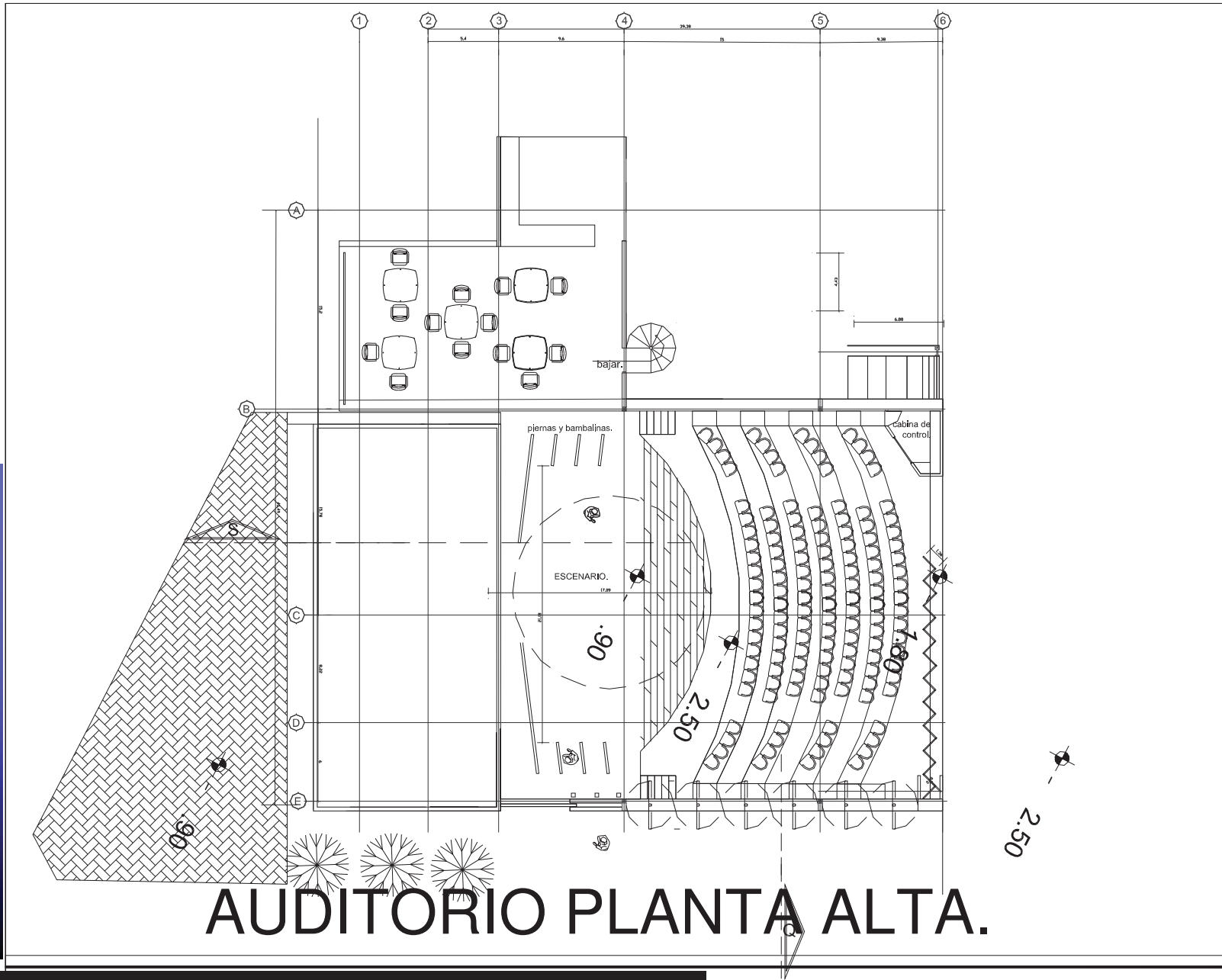

AUDITORIO PLANTA ALTA.

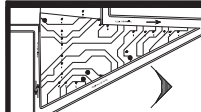

CENTRO DE COMERCIO INDIGENISTA.
Melepecc Edo. de Méx.

SEMINARIO DE TESIS II
Hurtado Jacinto Edgar.
AUDITORIO PLANTA BAJA.
 ESC.: S/E
 JUNIO 2005

NOTAS:
 por riesgo propio de autor modificaciones hechas en este proyecto son de su exclusiva responsabilidad.
 no se debe hacer modificaciones en el proyecto sin el consentimiento del autor.
 en caso de incongruencias en el dibujo se deberá tener las medidas en los planos.
 antes de aprobar cualquier cambio en campo, deberá consultarse las medidas.
 no se debe realizar ningún cambio sin la presencia del autor completo, autorizado.

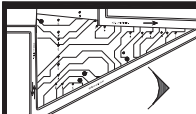

CENTRO DE COMERCIO INDIGENISTA.
Matlapac Edo. de Méx.

SEMINARIO DE TESIS II
Hurtado Jacinto Edgar.
CORTE LONGITUDINAL E-E'

ESC.: S-E
JUNIO 2009

NOTAS:
por el que, en el momento de la ejecución de este proyecto, se le otorga el uso que se le da al mismo.
de los que se le da al mismo.
de los que se le da al mismo.
de los que se le da al mismo.
de los que se le da al mismo.
de los que se le da al mismo.
de los que se le da al mismo.
de los que se le da al mismo.
de los que se le da al mismo.
de los que se le da al mismo.

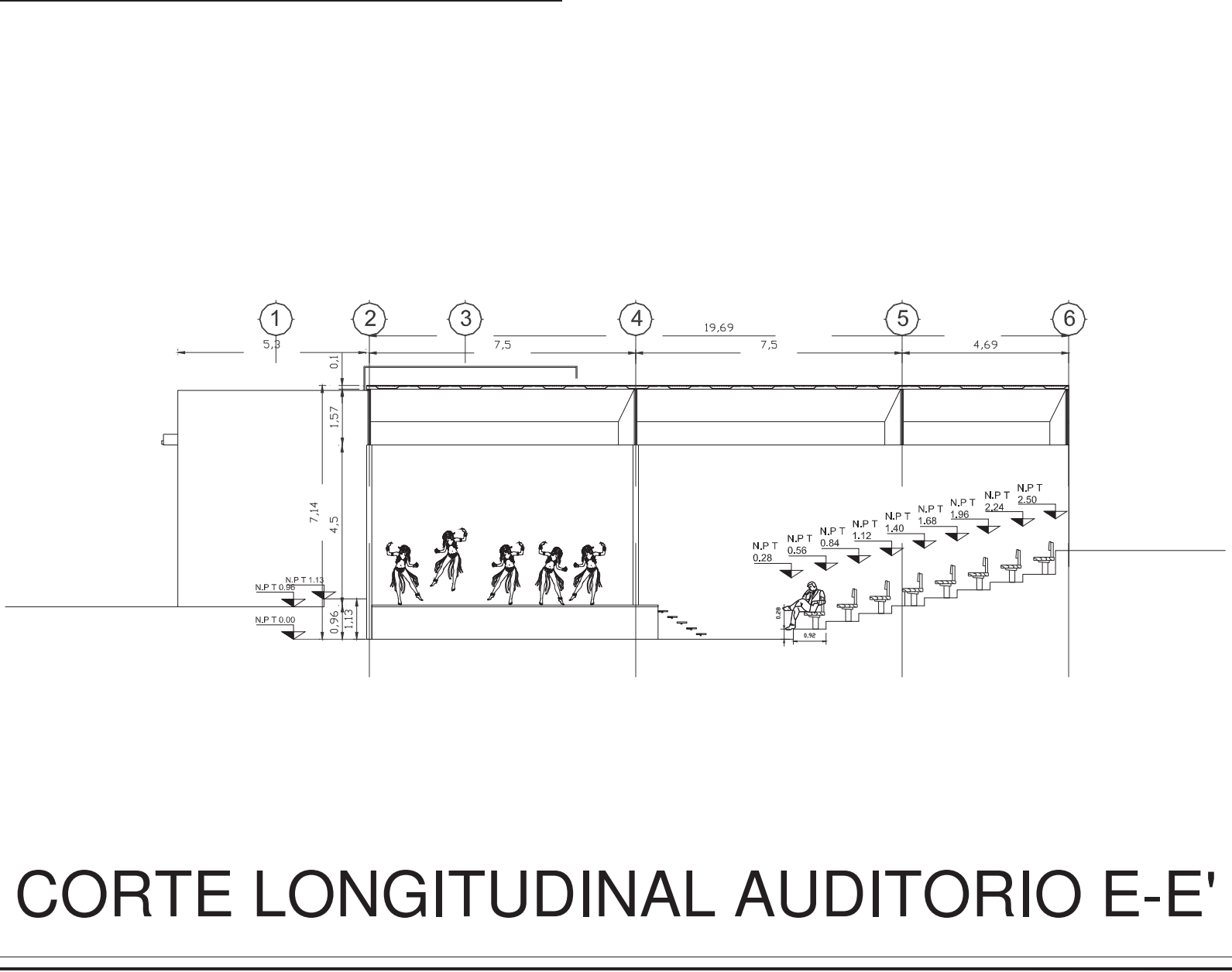

CORTE LONGITUDINAL AUDITORIO E-E'

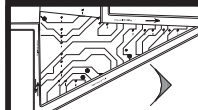
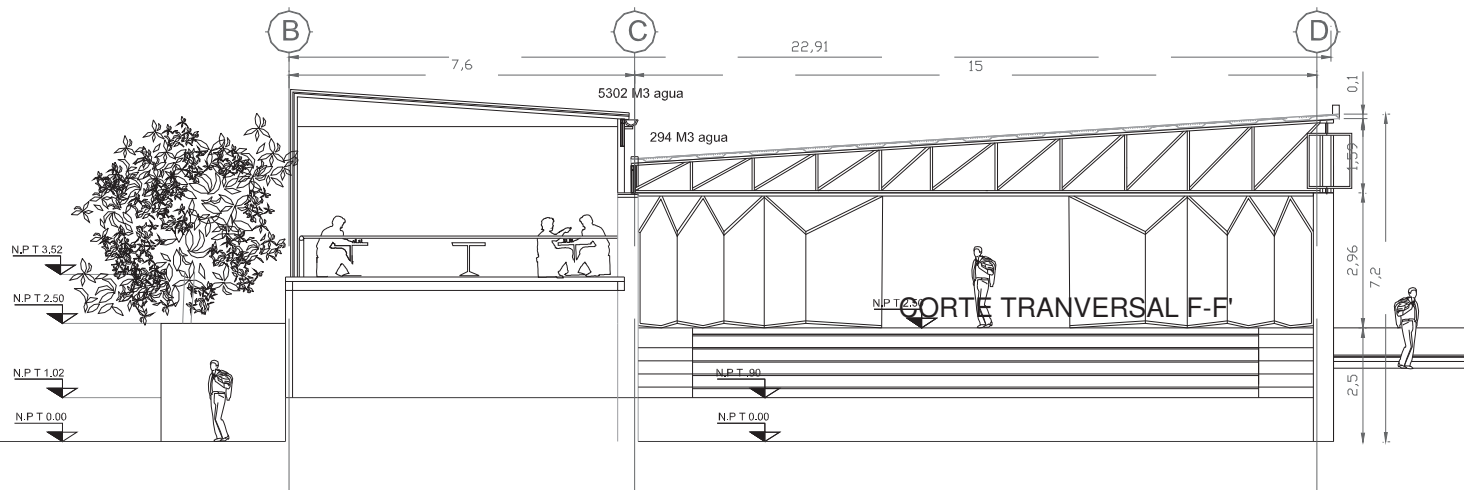

CENTRO DE COMERCIO INDIGENISTA.
Meteppec Edo. de Méx.

AUDITORIO CORTE TRANSVERSAL.

SEMINARIO DE TESIS II
Hurtado Jacinto Edgar.
CORTE TRANSVERSAL.
ESC: S/E
JUNIO 2005

NOTAS:
- Este dibujo muestra datos modificados de acuerdo a lo que se le indica en el plano.
- El autor se hace responsable de los errores.
- Los datos están indicados en metros.
- Los datos de construcción que se indican en los planos de detalle son los que se deben utilizar en campo.
- Este dibujo es una copia.
- Los datos de detalle deben ser de la propiedad del autor, con excepción de los datos.

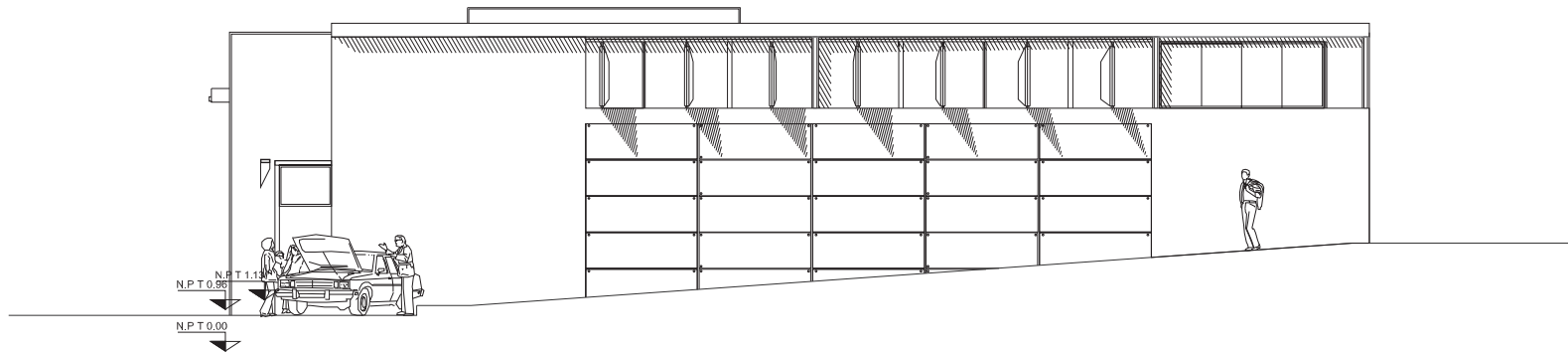

UNAM



TALLER ARG. CARLOS LAZO B.

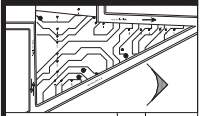

CENTRO DE COMERCIO INDIGENISTA.

Melepec Edo. de Méx.

SEMINARIO DE TESIS II

Hurtado Jacinto Edgar.

AUDITORIO FACHADA ORIENTE

ESC. 1-109

JUNIO 2005

A-001

NOTAS:

1. Para dibujos de interiores, deberá indicarse la posición de las puertas y ventanas en el plano de planta.

2. En caso de modificaciones en el dibujo se deberá hacer las modificaciones en los planos.

3. En caso de modificaciones en el dibujo se deberá hacer las modificaciones en los planos.

4. En caso de modificaciones en el dibujo se deberá hacer las modificaciones en los planos.

5. En caso de modificaciones en el dibujo se deberá hacer las modificaciones en los planos.

AUDITORIO FACHADA ORIENTE.

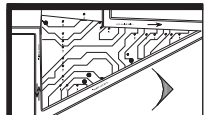
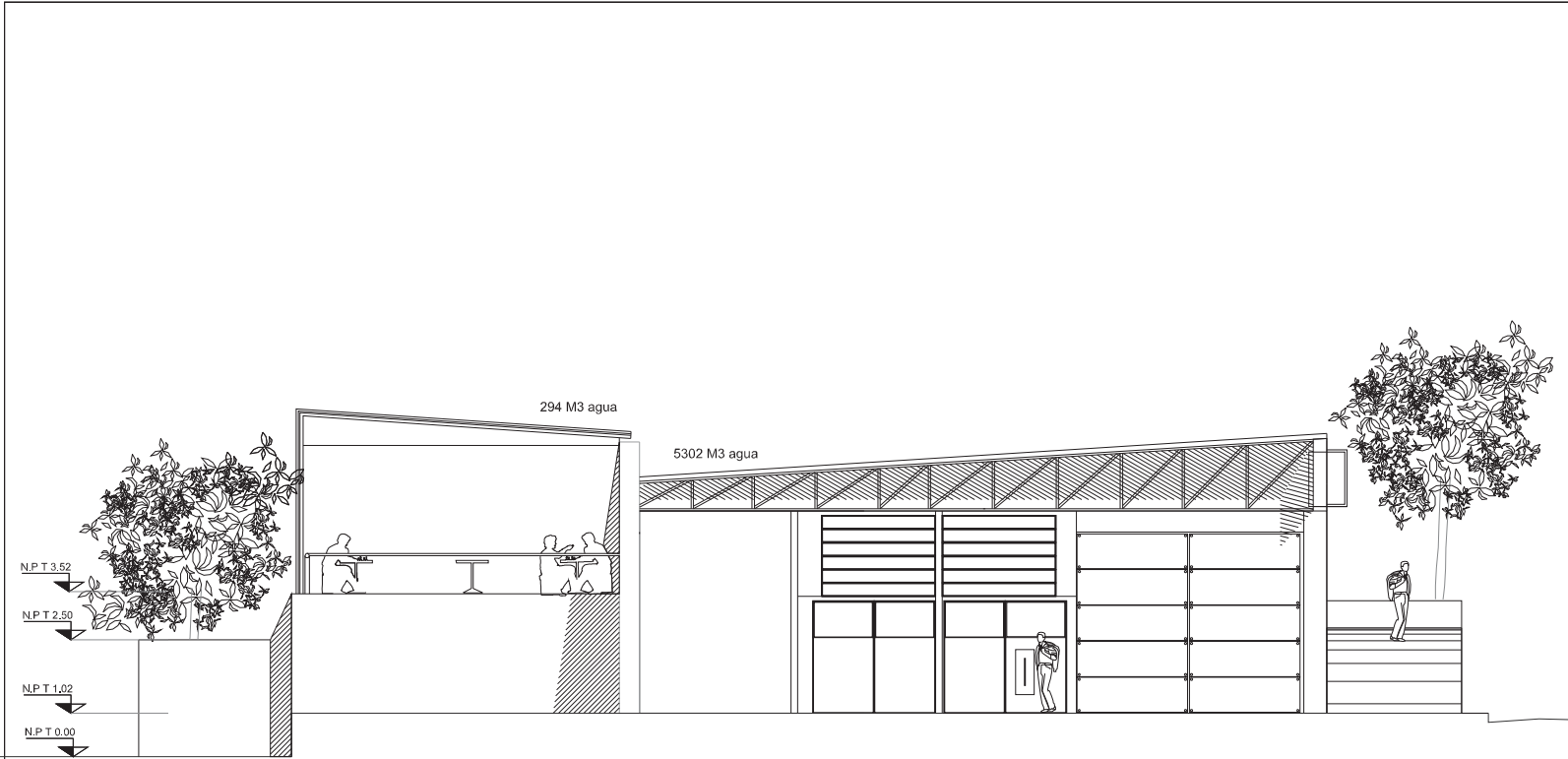

CENTRO DE COMERCIO INDIGENISTA.
Melepeac Edo. de Méx.

SEMINARIO DE TESIS II
Hurtado Jacinto Edgar.
AUDITORIO FACHADA SUR.
 ESC. - SE
 JUNIO 2005

NOTAS:
 Los planos hechos sobre maquetas de
 edificios existentes en el plano,
 el cual que se le da carácter de maquetas
 del proyecto.
 No están sujetos a modificaciones en el terreno
 antes de iniciar los trabajos en los planos.
 No se puede realizar ningún otro tipo de
 modificación del edificio completo, sin
 autorización del arquitecto autoritario.

AUDITORIO FACHADA SUR.

6.3 Planos constructivos

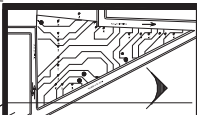
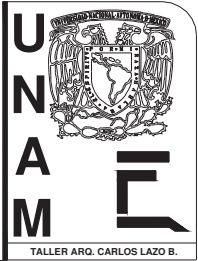
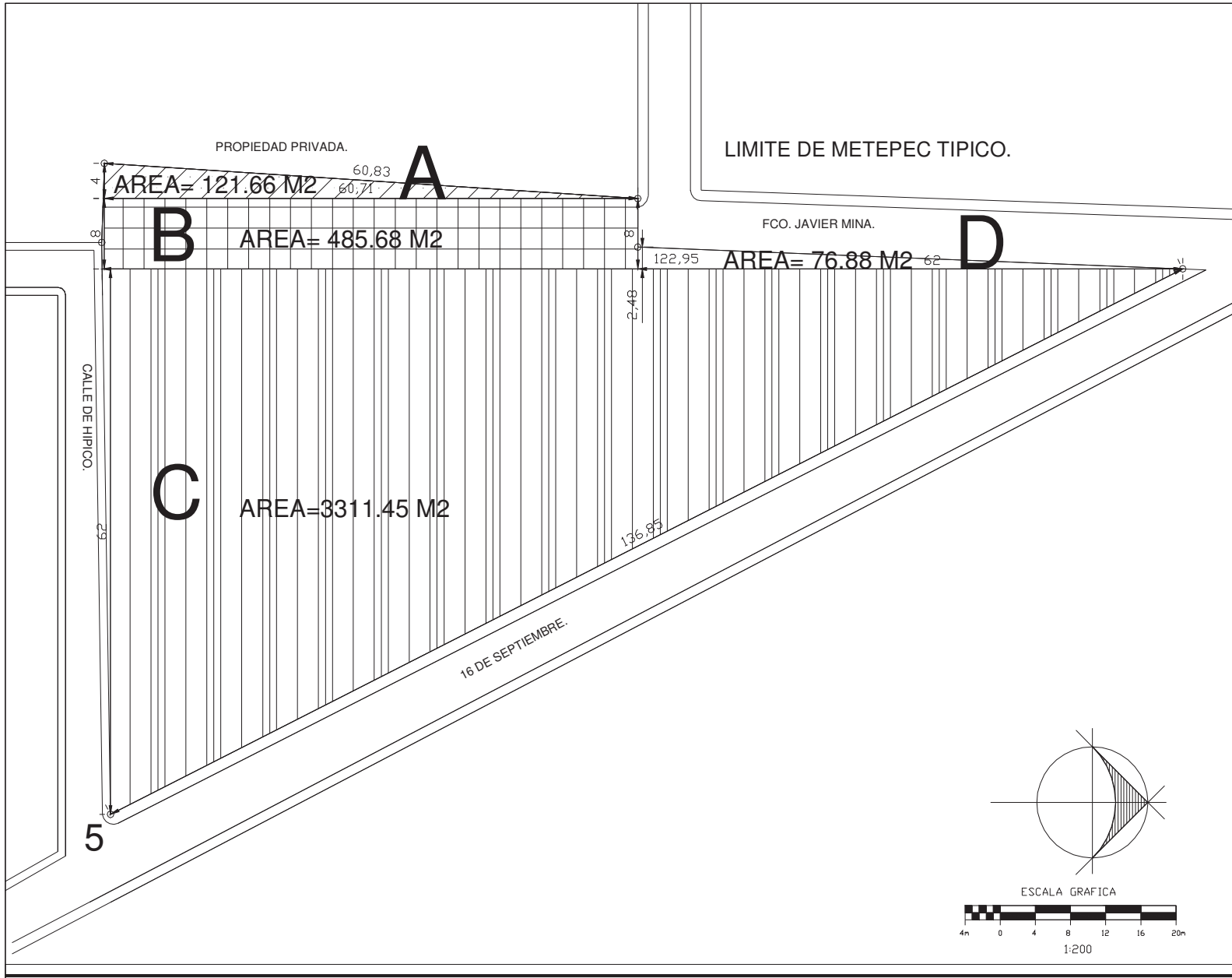

CENTRO DE COMERCIO INDIGENISTA.
Matatepec Edo. de Méx.

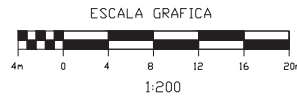
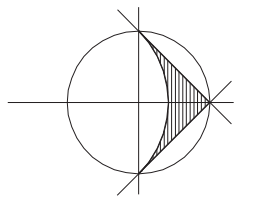

SEMINARIO DE TESIS II
Hurtado Jacinto Edgar

POLIGONAL
ESC. 1:200
JUNIO 2005
PRE-02

NOTAS:
por ningún motivo deben modificarse las medidas expresadas en el plano.
El autor se reserva el derecho de autoría del presente y sus dibujos en forma.
Los derechos de autor reservados en forma en caso de incongruencias en el dibujo se deben buscar las medidas en los planos antes de cualquier modificación o cambio, deberán citarse las medidas, no puede haberse ninguna copia o reproducción del archivo completo, garantizado.

CUADRO DE AREAS.	
POLIGONO A	121.66 m ²
POLIGONO B	485.68 m ²
POLIGONO C	3311.45 m ²
POLIGONO D	76.88 m ²
SUPERFICIE	~3395.67 m ²

Planos constructivos

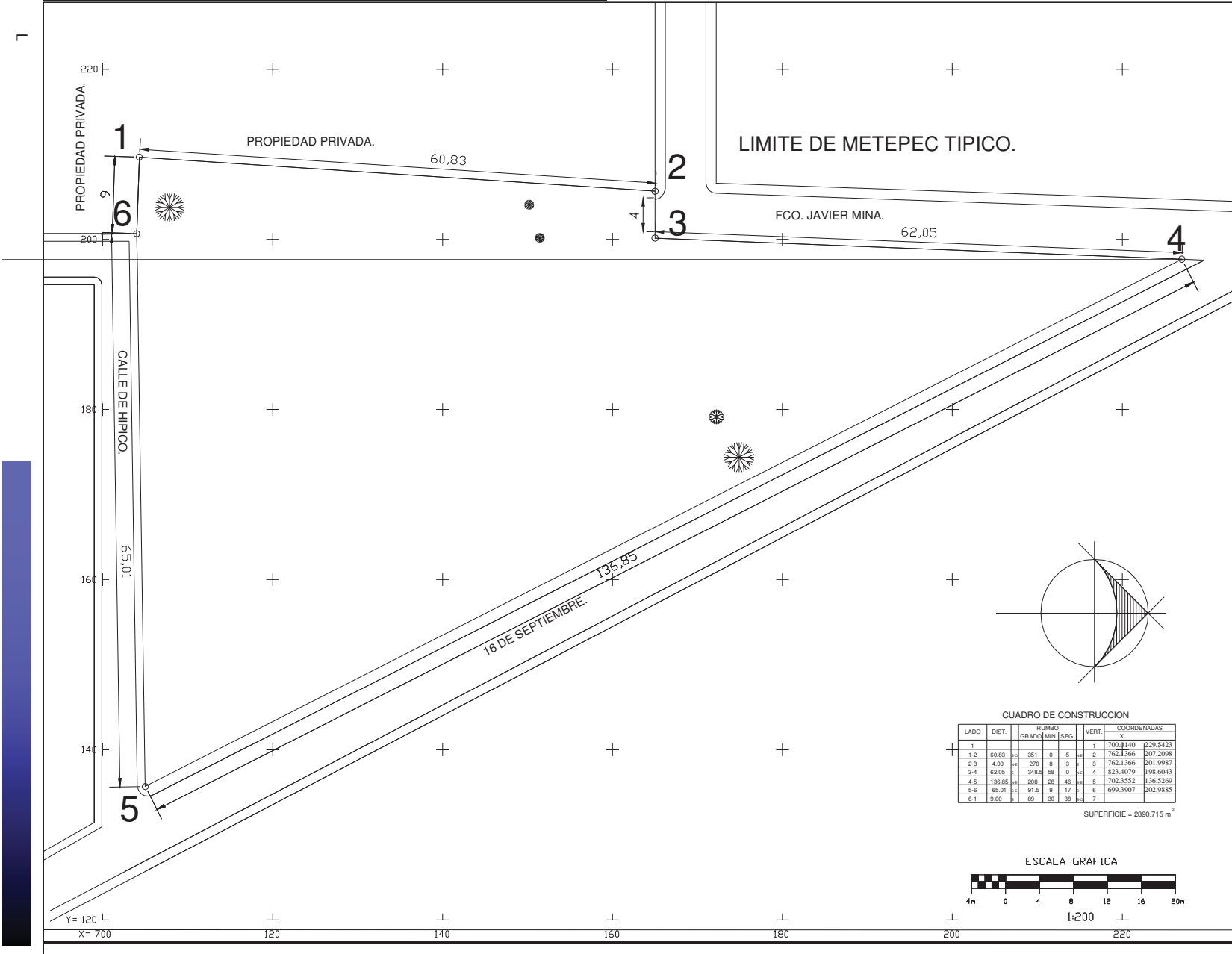

UNAM

TALLER ARQ. CARLOS LAZO B.

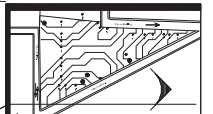

CENTRO DE COMERCIO INDIGENISTA.

Metepéc Edo. de Méx.

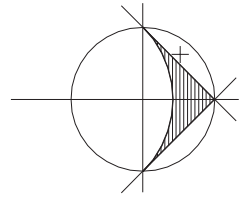

CUADRO DE CONSTRUCCION

LADO	DIST.	RUMBO			VERT.	COORDENADAS	
		GRADO	MIN	SEG.		X	Y
1					1	700.8140	229.8423
1-2	60.83	351	0	5	2	762.1366	207.2098
2-3	4.00	270	0	3	3	762.1366	201.9987
3-4	62.05	348	5	0	4	823.4079	198.6043
4-5	136.85	209	28	46	5	703.3352	136.5269
5-6	65.01	91	5	0	6	639.3307	202.9885
6-1	9.00	89	30	38	7		

SUPERFICIE = 2890.715 m²

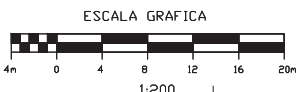

SEMINARIO DE TESIS II

Hurtado Jacinto Edgar.

LEVANTAMIENTO TOPOGRAFICO.

ESC: 1:200

JUNIO 2005

PRE-01

NOTAS:
 por riesgo motivo deben modificarse las mediciones representadas en el plano.
 el caso que en la de al plano se respaldaron los datos.
 del terreno.
 del caso de topografía se en el mismo.
 deberá tener los mediciones en los datos.
 antes de aplicar cualquier orden en campo.
 deberá observar las mediciones.
 por punto levantado en el terreno, que se posea del archivo completo, autorizada.

SIMBOLOGIA

VERTICE DE PREDIO

GUARNICION

Planos constructivos

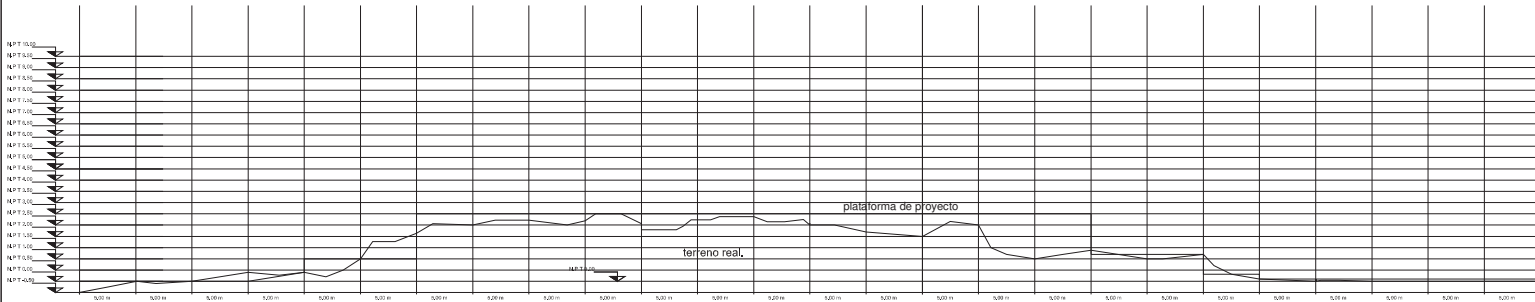

CORTE LONGITUDINAL gg-gg'

CORTE LONGITUDINAL gg-gg'

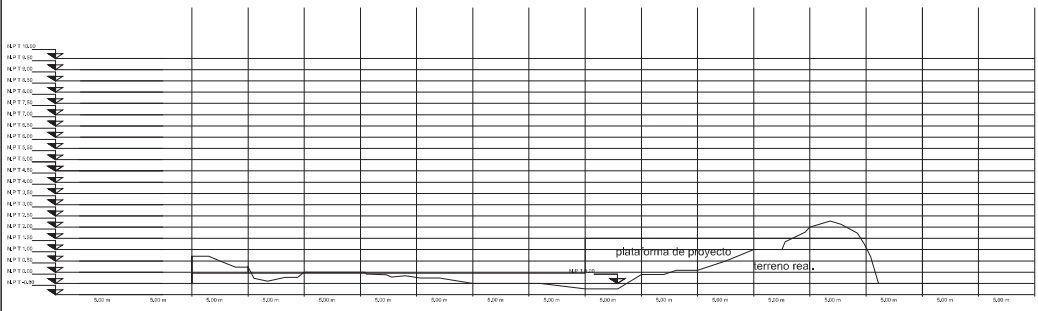

CORTE TRANSVERSAL hh-hh'

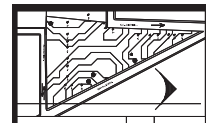
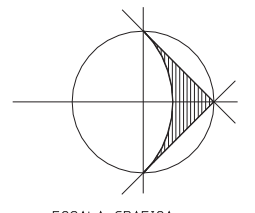

CENTRO DE COMERCIO INDIGENISTA.
Matépéc Edo. de Méx.

SEMINARIO DE TESIS II
Hurtado Jacinto Edgar.
ALTIMETRIA.
 ESC: 1:200
 JUNIO 2005
PRE-04

NOTAS:
 - Los dibujos hechos sobre mediciones en las planchas se expresan en el plano.
 - Los datos de los ejes de ejes se expresan en el particular.
 - Los cortes están dibujados en negro.
 - Las curvas de nivel están dibujadas a 0.20 mts. con respecto al levantamiento topográfico.
 - Señalar y numerar los medidores.
 - En todo momento aparecerá en la posesión del arquitecto completo, validado.

SIMBOLOGÍA
 [Symbol] coordenadas.
 [Symbol] curvas de nivel.
 [Symbol] vertice del terreno.
 [Symbol] coordenadas.

Planos constructivos

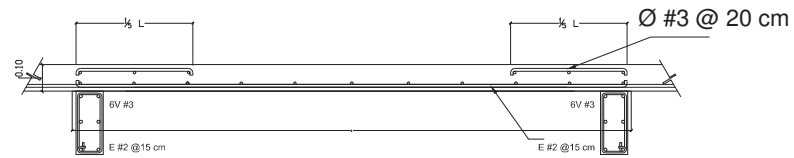
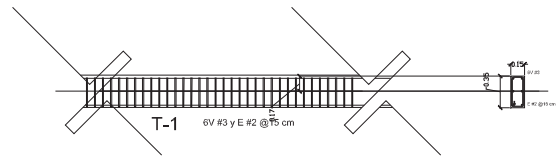
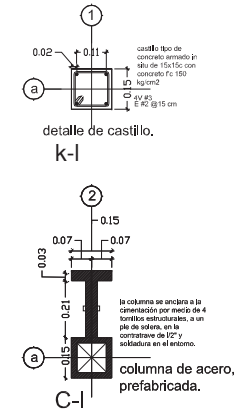
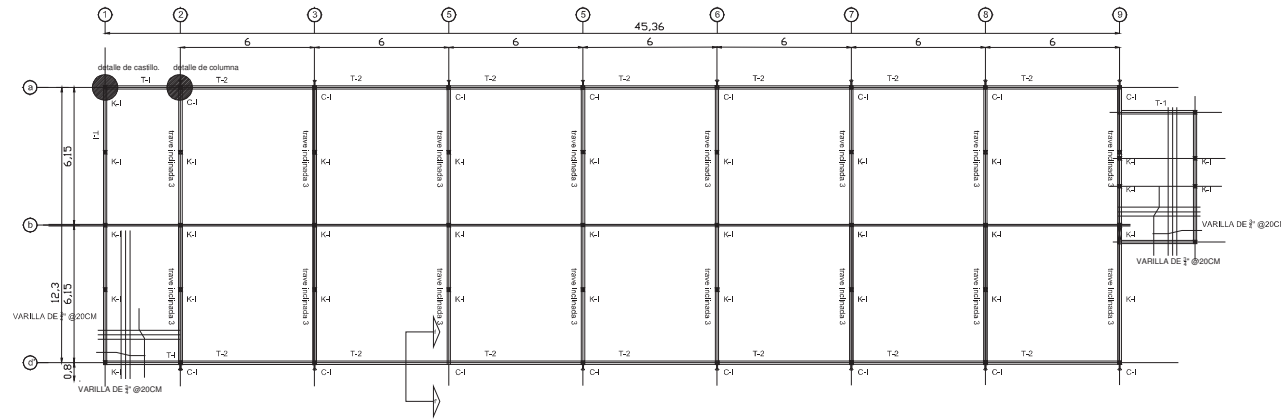

CRITERIO DE ARMADO EN LOSAS

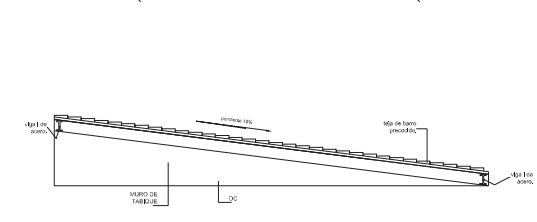
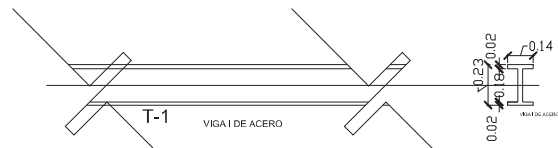

DETALLE DE TRABE INCLINADA.

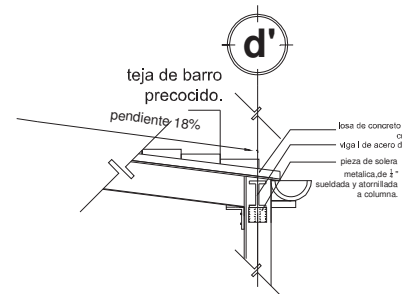

NOTAS DE MAMPOSTERIA (MUROS)

1. LOS MUROS DE CARGA SERAN DE BLOQUE DE CONCRETO 12x20x40, JUNTADO CON MORTERO CEMENTO- ARENA TIPO 1, 1:1 V/3.
2. EL MORTERO SE ELABORARA CON LA CANTIDAD DE AGUA MINIMA NECESARIA PARA OBTENER UNA PASTA MANGIABLE. SI EMPECA A DURECESE, PODRA REMOJARSE HASTA QUE VUELV A TOMAR LA CONSISTENCIA ADECUADA AGREGANDOLE AGUA EN CASO NECESARIO.
3. EL MORTERO EN LAS JUNTAS CUBRIRA TOTALMENTE LAS CARAS HORIZONTALES Y VERTICALES DE LAS PIEZAS, LAS CUALES DEBERAN SATURARSE DE AGUA PREVIAMENTE A SU COLOCACION. EL ESPESOR DE LAS JUNTAS NO EXCEDERA DE 1.5 CM.
4. EN ALGUNOS CASOS EL MATERIAL PARA LOS MUROS SERA DE TABIQUE ROJO PRECOCIDO DE 5x8x16

5. PARA EL COLADO DE LOS HUECOS DONDE SE ALJE EL REFUERZO VERTICAL PODRA USARSE EL MISMO QUE SE EMPLEA PARA PEGAR LAS PIEZAS, REALIZANDOLO A CADA CINCO HILADAS COMO MAXIMO.

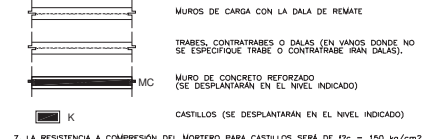

7. LA RESISTENCIA A COMPRESION DEL MORTERO PARA CASTILLOS SERA DE 17c = 150 kg/cm2

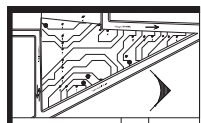
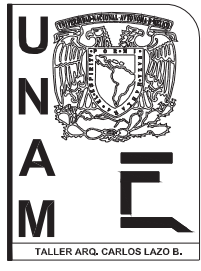

CENTRO DE COMERCIO INDIGENISTA.
Metepec Edo. de Mex.

SEMINARIO DE TESIS II
Hurtado Jacinto Edgar.
ESTRUCTURAL talleres
ESC : 1: 100
JUNIO 2005
E-002

NOTAS:
Las notas y planos de esta tesis son propiedad de su autor. No se permite su reproducción total o parcial sin el consentimiento escrito del autor. El autor se reserva todos los derechos de esta tesis. No se permite su venta ni su uso para fines comerciales. No se permite su uso para fines comerciales. No se permite su uso para fines comerciales.

Planos constructivos

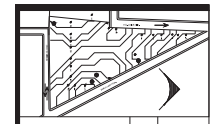
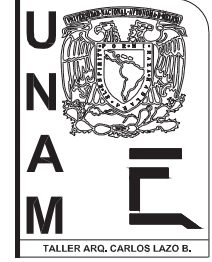
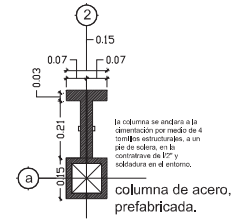
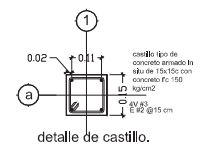
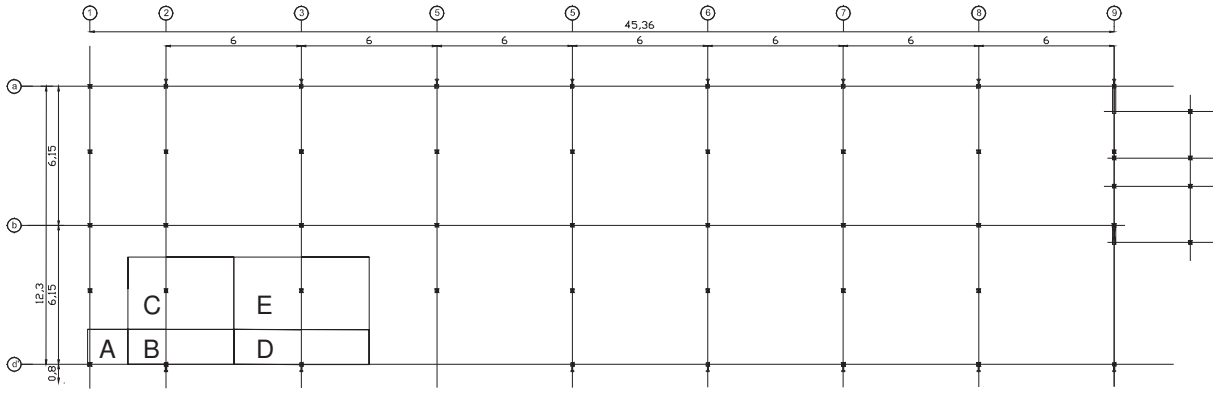

CENTRO DE COMERCIO INDIGENISTA.
Meteppec Edo. de Mex.

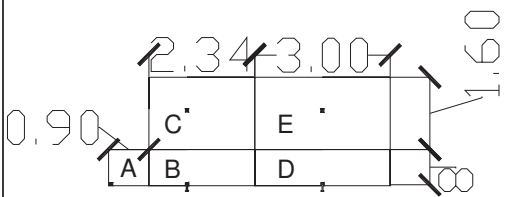

- AREAS TRIBUTARIAS.**
- A= 3.59X3.12 = 11.20M2
 - B= 9.67X3.12 = 29.23M2
 - C= 9.37X6.4 = 59.96M2
 - D= 12X3.12 = 37.44M2
 - E= 12X6.4 = 76.8 M2
- DESCALANTE.**
.60 x .90 x 3.5 x 2.4
t/m3 = 4.5 ton
- DESPLAZAMIENTO SISMICO.**
a= H x .007
a=8.50 x .007 =0.0595 mts.

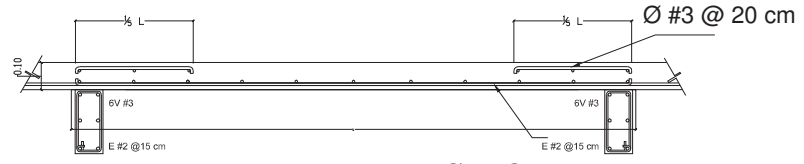

CRITERIO DE ARMADO EN LOSAS

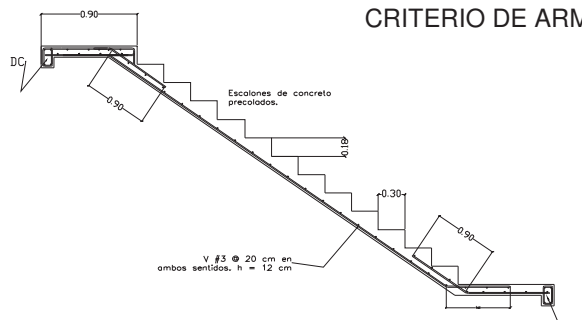

ARMADO GENERAL DE ESCALERAS.

- NOTAS DE MAMPOSTERIA (MUROS).**
- LOS MUROS DE CARGA SERAN DE BLOCK DE CONCRETO 12X20X40, JUNTEADO CON MORTERO CEMENTO- ARENA TIPO L, SI V/3.
 - EL MORTERO SE ELABORARA CON LA CANTIDAD DE AGUA MINIMA NECESARIA PARA OBTENER UNA PASTA MANEJABLE, SI EMPLEZA A ENDURECERSE, PODRA REMEZCLARSE PUES VUELVA A TOMAR LA CONSISTENCIA ADECUADA AGREGANDOLE AGUA EN CASO NECESARIO.
 - EL MORTERO EN LAS JUNTAS CUBRIRA TOTALMENTE LAS CARRAS HORIZONTALES Y VERTICALES DE LAS PIEZAS, LAS CUALES DEBERAN SATURARSE DE AGUA PREVIAMENTE A SU COLOCACION. EL ESPESOR DE LAS JUNTAS NO EXCEDIRA DE 1.5 CM.
 - EN ALGUNOS CASOS EL MATERIAL PARA LOS MUROS SERA DE TABIQUE RUJO PRECOCIDO DE 58X16.
- PARA EL COLADO DE LOS HUECOS DONDE SE ALOJE EL REFUERZO VERTICAL PODRA USARSE
 - EL MISMO QUE SE EMPLEA PARA PEGAR LAS PIEZAS, REALIZANDOLO A CADA CINCO HILADOS COMO MAXIMO.
- MUROS DE CARGA CON LA DALA DE REMATE
 - TRABES, CONTRABIBES O DALAS (EN VANOS DONDE NO SE ESPECIFIQUE TRABE O CONTRABIBE IRAN DALAS).
 - MURO DE CONCRETO REFORZADO (SE DESPLANTARAN EN EL NIVEL INDICADO)
 - CASTILLOS (SE DESPLANTARAN EN EL NIVEL INDICADO)
7. LA RESISTENCIA A COMPRESION DEL MORTERO PARA CASTILLOS SERA DE f'cc = 150 kg/cm2

SEMINARIO DE TESIS II
Hurtado Jacinto Edgar.
SUPERESTRUCTURA talleres.
ESC : 1:100 JUNIO 2005 E-003

NOTAS:
- por el tipo de mortero debe modificarse la cantidad expresada en el dibujo.
- el caso que se le de # al plano es responsabilidad del autor.
- en caso de tener dudas en materia de normas consultar en el dibujo o en el libro de normas.
- en caso de tener dudas en materia de normas consultar en el dibujo o en el libro de normas.
- no se debe realizar obras antes de la aprobación del proyecto completo, sino hasta que se haya aprobado.

Planos constructivos

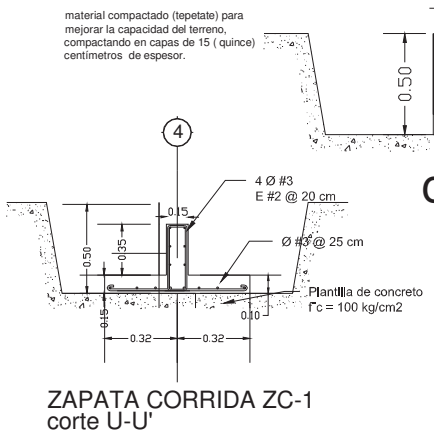
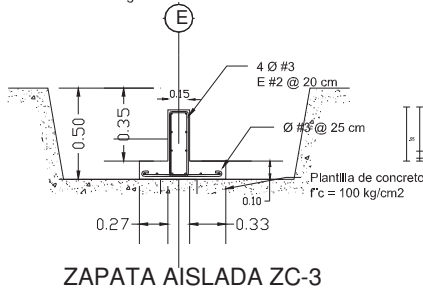
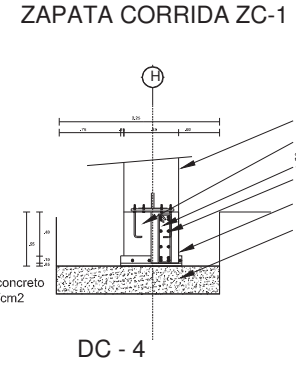
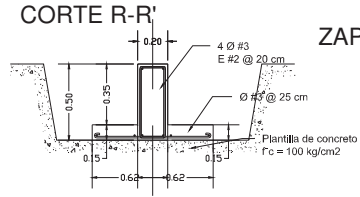
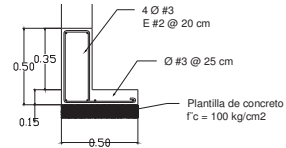
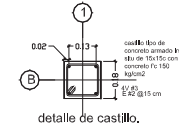
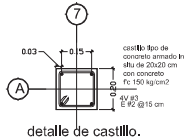
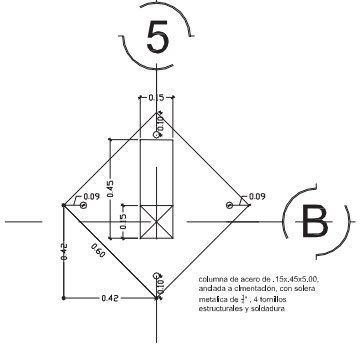
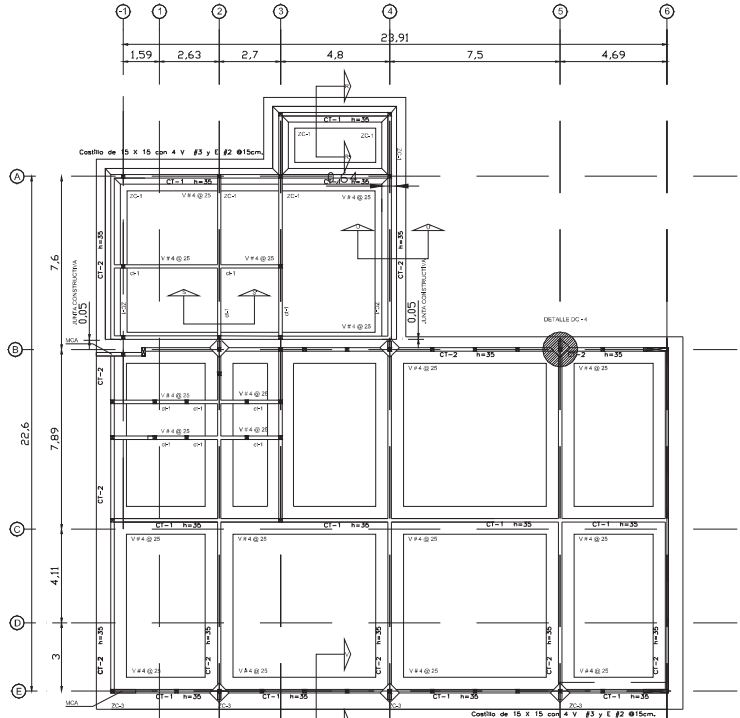

CARTAS GENERALES

1. LEER LAS ACOTACIONES DE LAS CIMENTACIONES ANEXAS.
2. ELABORAR EL DISEÑO DE LAS CIMENTACIONES DE ACUERDO A LAS ACOTACIONES DE LOS PLANOS DE CIMENTACIONES ANEXAS.
3. ELABORAR EL DISEÑO DE LAS CIMENTACIONES DE ACUERDO A LAS ACOTACIONES DE LOS PLANOS DE CIMENTACIONES ANEXAS.
4. ELABORAR EL DISEÑO DE LAS CIMENTACIONES DE ACUERDO A LAS ACOTACIONES DE LOS PLANOS DE CIMENTACIONES ANEXAS.
5. ELABORAR EL DISEÑO DE LAS CIMENTACIONES DE ACUERDO A LAS ACOTACIONES DE LOS PLANOS DE CIMENTACIONES ANEXAS.
6. ELABORAR EL DISEÑO DE LAS CIMENTACIONES DE ACUERDO A LAS ACOTACIONES DE LOS PLANOS DE CIMENTACIONES ANEXAS.
7. ELABORAR EL DISEÑO DE LAS CIMENTACIONES DE ACUERDO A LAS ACOTACIONES DE LOS PLANOS DE CIMENTACIONES ANEXAS.
8. ELABORAR EL DISEÑO DE LAS CIMENTACIONES DE ACUERDO A LAS ACOTACIONES DE LOS PLANOS DE CIMENTACIONES ANEXAS.
9. ELABORAR EL DISEÑO DE LAS CIMENTACIONES DE ACUERDO A LAS ACOTACIONES DE LOS PLANOS DE CIMENTACIONES ANEXAS.
10. ELABORAR EL DISEÑO DE LAS CIMENTACIONES DE ACUERDO A LAS ACOTACIONES DE LOS PLANOS DE CIMENTACIONES ANEXAS.

ITEM	DESCRIPCION	UNIDAD	QUANTIDAD	PRECIO UNITARIO	TOTAL
1
2
3
4
5
6
7
8
9
10

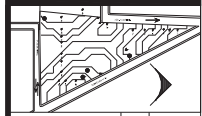

CENTRO DE COMERCIO INDIGENISTA.
 Matlapac Edo. de Méx.

SEMINARIO DE TESIS II
Hurtado Jacinto Edgar.
AUDITORIO cimentación.
 ESC - 1: 100
 JUNIO 2005
E-009

NOTAS:
 1. Este proyecto de tesis es un trabajo de investigación científica y técnica que se realizó en el marco del Seminario de Tesis II del Centro de Comercio Indigenista.
 2. El autor declara que el contenido de este trabajo es original y no ha sido publicado anteriormente.
 3. El autor declara que el contenido de este trabajo es original y no ha sido publicado anteriormente.
 4. El autor declara que el contenido de este trabajo es original y no ha sido publicado anteriormente.
 5. El autor declara que el contenido de este trabajo es original y no ha sido publicado anteriormente.
 6. El autor declara que el contenido de este trabajo es original y no ha sido publicado anteriormente.
 7. El autor declara que el contenido de este trabajo es original y no ha sido publicado anteriormente.
 8. El autor declara que el contenido de este trabajo es original y no ha sido publicado anteriormente.
 9. El autor declara que el contenido de este trabajo es original y no ha sido publicado anteriormente.
 10. El autor declara que el contenido de este trabajo es original y no ha sido publicado anteriormente.

Planos constructivos

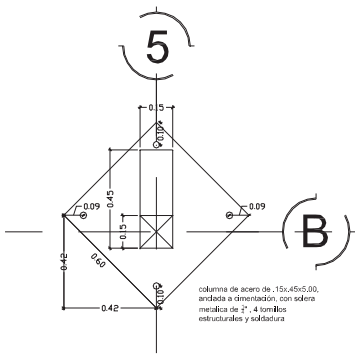
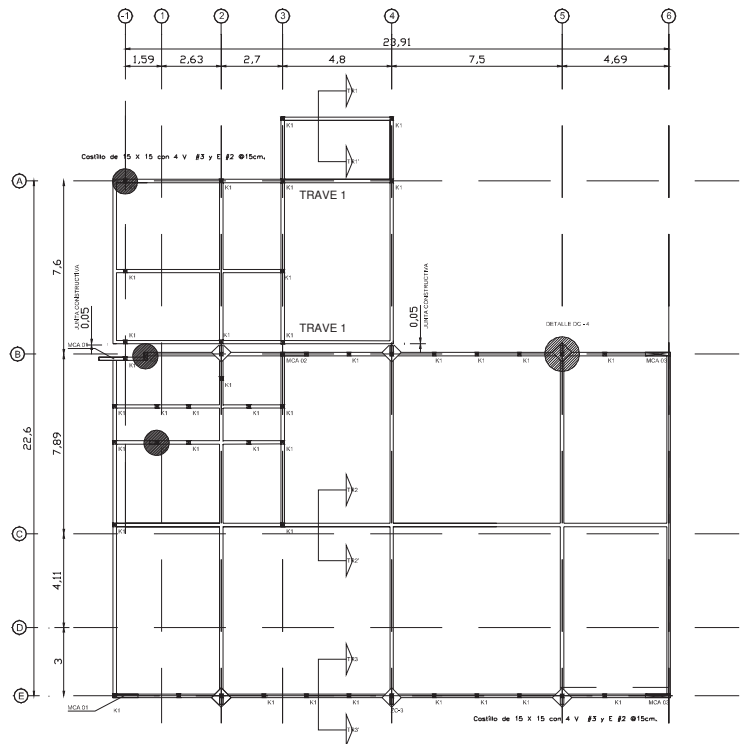

DETALLE DC - 4

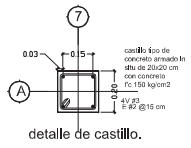

detalle de castillo.

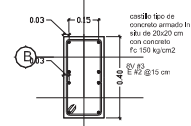

detalle de castillo. K2

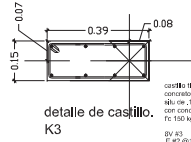

detalle de castillo. K3

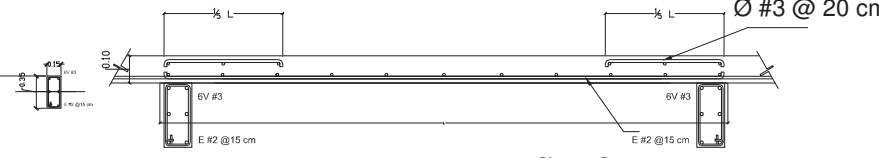
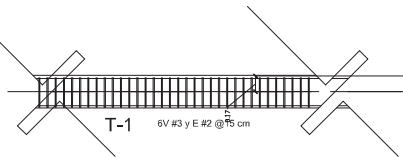

CRITERIO DE ARMADO EN LOSAS

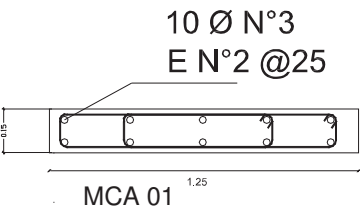

MCA 01

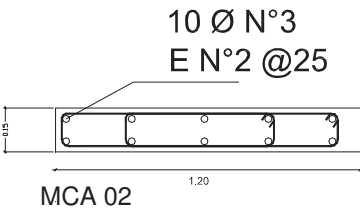

MCA 02

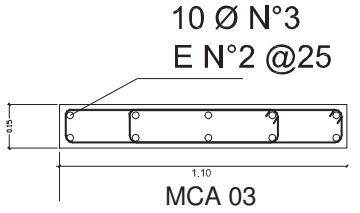

MCA 03

MURO DE CONCRETO ARMADO MCA 02

DATOS GENERALES

1. NOMBRE DEL PROYECTO: CENTRO DE COMERCIO ARTESANAL INDIGENISTA.
2. UBICACION DEL PROYECTO: CALLE DE LOS HERMANOS MARTINEZ, COL. SAN JUAN DE LOS RIOS, CIUDAD DE MEXICO.
3. CLIENTE: TALLER ARQ. CARLOS LAZO B.
4. ASESORADO POR: TALLER ARQ. CARLOS LAZO B.
5. FECHA DE EMISION: JUNIO 2005.
6. ESCALA: 1:100.
7. TIPO DE PROYECTO: PLANOS CONSTRUCTIVOS.
8. NOMBRE DEL PROYECTO: CENTRO DE COMERCIO ARTESANAL INDIGENISTA.
9. UBICACION DEL PROYECTO: CALLE DE LOS HERMANOS MARTINEZ, COL. SAN JUAN DE LOS RIOS, CIUDAD DE MEXICO.
10. CLIENTE: TALLER ARQ. CARLOS LAZO B.
11. ASESORADO POR: TALLER ARQ. CARLOS LAZO B.
12. FECHA DE EMISION: JUNIO 2005.
13. ESCALA: 1:100.
14. TIPO DE PROYECTO: PLANOS CONSTRUCTIVOS.

CALENDA	CONTENIDO	FECHA
1	PROYECTO	15/06/05
2	REVISION	15/06/05
3	REVISION	15/06/05

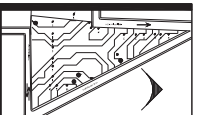
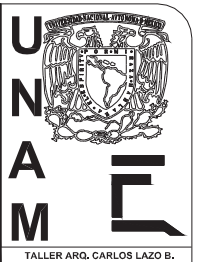

CENTRO DE COMERCIO INDIGENISTA.
Mapelec Edo. de Méx.

SEMINARIO DE TESIS II
Hurtado Jacinto Edgar.
AUDITORIO estructural.
ESC: 1:100
JUNIO 2005
E-010



Planos constructivos

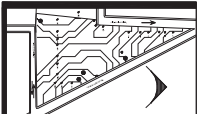
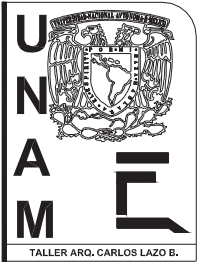
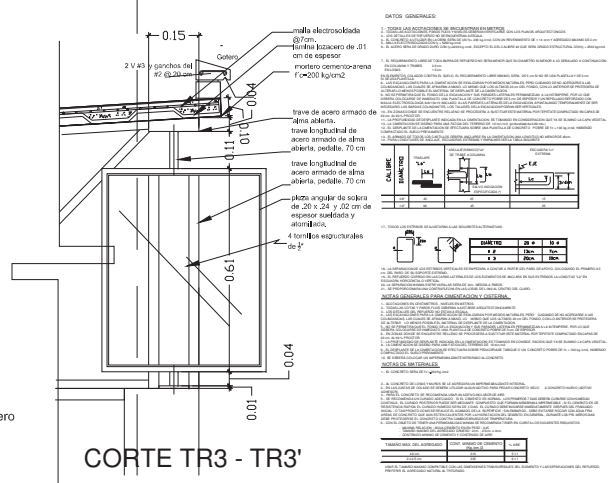
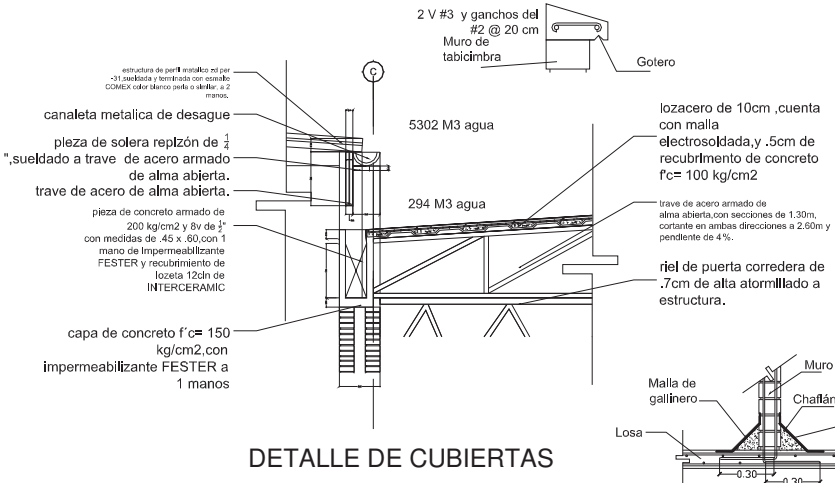
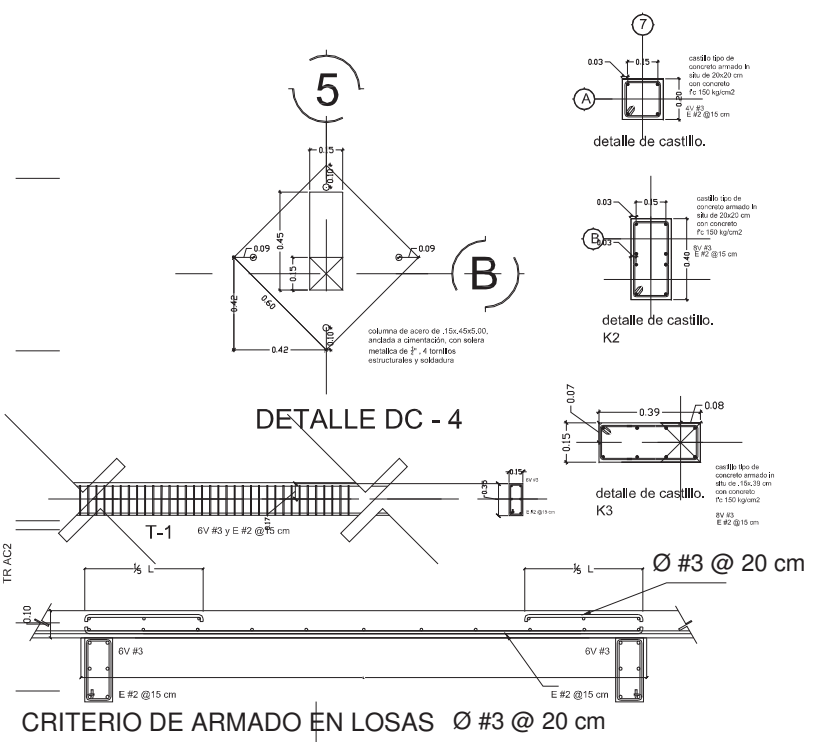
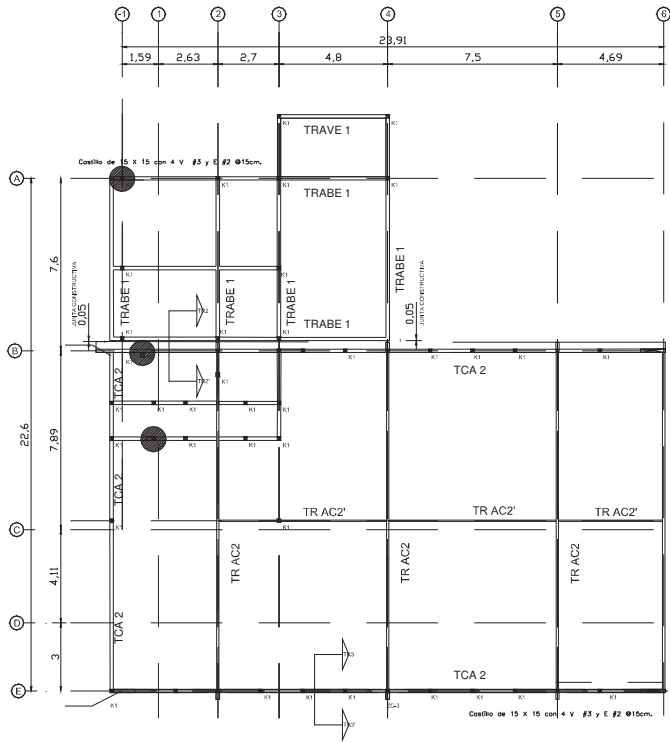

CENTRO DE COMERCIO INDIGENISTA.
Metepac Edo. de Mex.

SEMINARIO DE TESIS II
Hurtado Jacinto Edgar.
AUDITORIO superestructura.
 ESC - 1 - 100
 JUNIO 2009
E-011

NOTAS:
 - por favor marcar siempre muy fuerte y en
 cualquier momento sea necesario.
 - el uso que se le da al taller es responsabilidad
 del propietario.
 - en caso de participación en el taller se
 deberá pagar por material y por taller.
 - el taller de taller costará antes de campo
 deberá tenerse en cuenta.
 - en punto de taller algunos costos, de la
 cantidad del taller completo, como el taller.

Planos constructivos

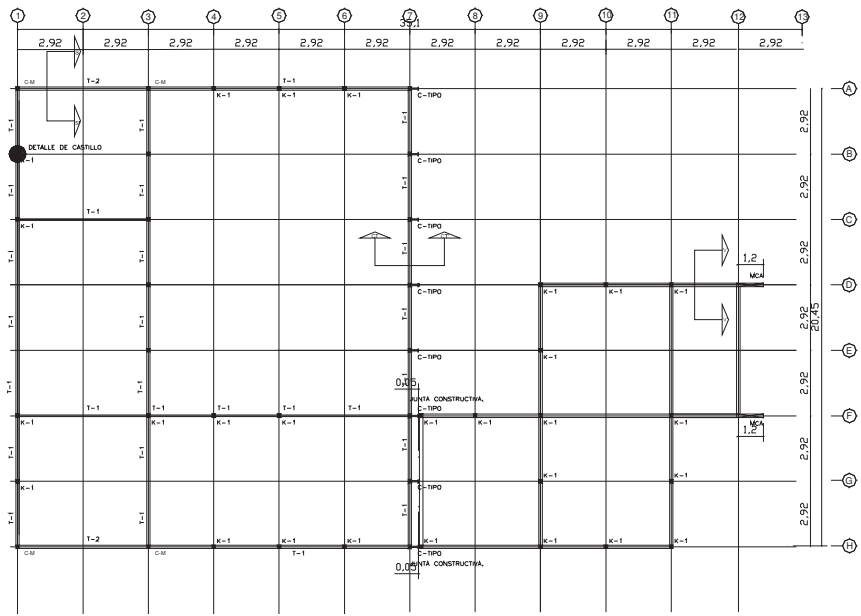

ESTRUCTURAL PLANTA BAJA.

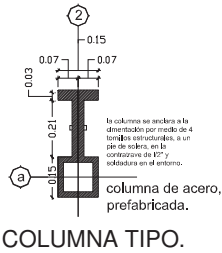
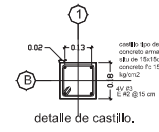
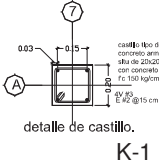

NOTAS GENERALES:

1. Verificar que los planos de los ejes de las columnas y vigas estén correctamente alineados.
2. Verificar que los planos de los ejes de las columnas y vigas estén correctamente alineados.
3. Verificar que los planos de los ejes de las columnas y vigas estén correctamente alineados.
4. Verificar que los planos de los ejes de las columnas y vigas estén correctamente alineados.
5. Verificar que los planos de los ejes de las columnas y vigas estén correctamente alineados.
6. Verificar que los planos de los ejes de las columnas y vigas estén correctamente alineados.
7. Verificar que los planos de los ejes de las columnas y vigas estén correctamente alineados.
8. Verificar que los planos de los ejes de las columnas y vigas estén correctamente alineados.
9. Verificar que los planos de los ejes de las columnas y vigas estén correctamente alineados.
10. Verificar que los planos de los ejes de las columnas y vigas estén correctamente alineados.
11. Verificar que los planos de los ejes de las columnas y vigas estén correctamente alineados.
12. Verificar que los planos de los ejes de las columnas y vigas estén correctamente alineados.
13. Verificar que los planos de los ejes de las columnas y vigas estén correctamente alineados.
14. Verificar que los planos de los ejes de las columnas y vigas estén correctamente alineados.
15. Verificar que los planos de los ejes de las columnas y vigas estén correctamente alineados.
16. Verificar que los planos de los ejes de las columnas y vigas estén correctamente alineados.
17. Verificar que los planos de los ejes de las columnas y vigas estén correctamente alineados.
18. Verificar que los planos de los ejes de las columnas y vigas estén correctamente alineados.
19. Verificar que los planos de los ejes de las columnas y vigas estén correctamente alineados.
20. Verificar que los planos de los ejes de las columnas y vigas estén correctamente alineados.

LEGENDA:

1	2	3	4	5	6	7	8	9	10	11	12	13
1	2	3	4	5	6	7	8	9	10	11	12	13

NOTAS:

por ningún motivo deben modificarse las medidas expresadas en el plano.

en caso de incongruencias en el dibujo se deberá tener en cuenta en los detalles, se deberá observar las medidas.

no puede realizarse algún cambio, sin la presencia del sector completo, autorizado.

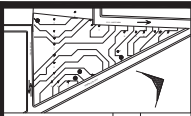
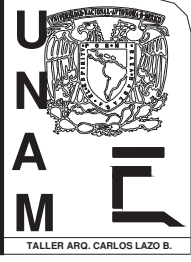

CENTRO DE COMERCIO INDIGENISTA.

Melepec Edo. de Méx.

SEMINARIO DE TESIS II
Hurtado Jacinto Edgar.
ESTRUCTURA museo.
 ESC : 1: 100
 JUNIO 2005
E-007

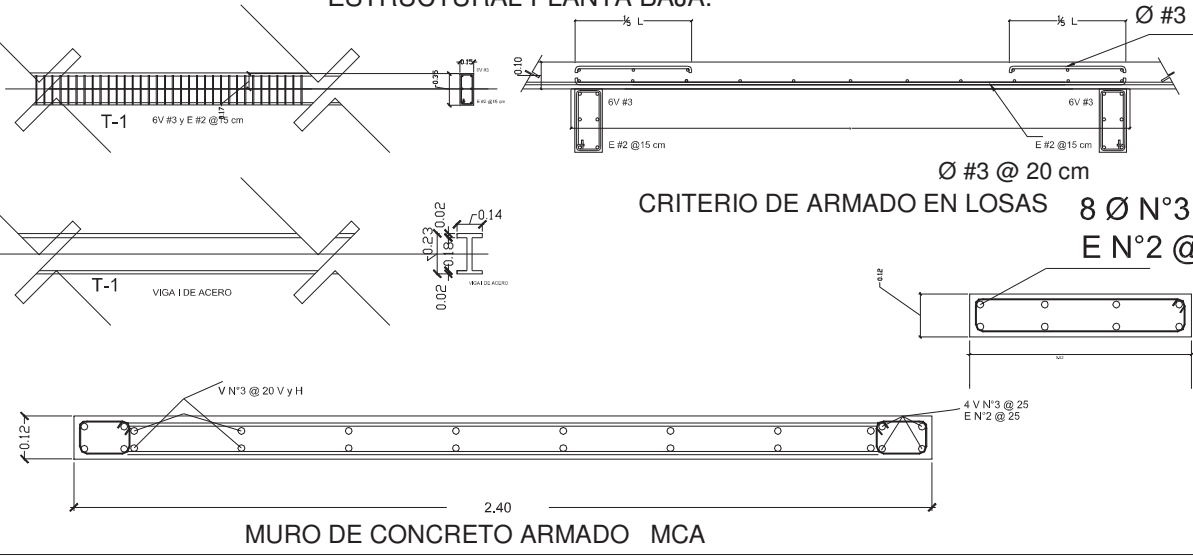

MURO DE CONCRETO ARMADO MCA

Planos constructivos

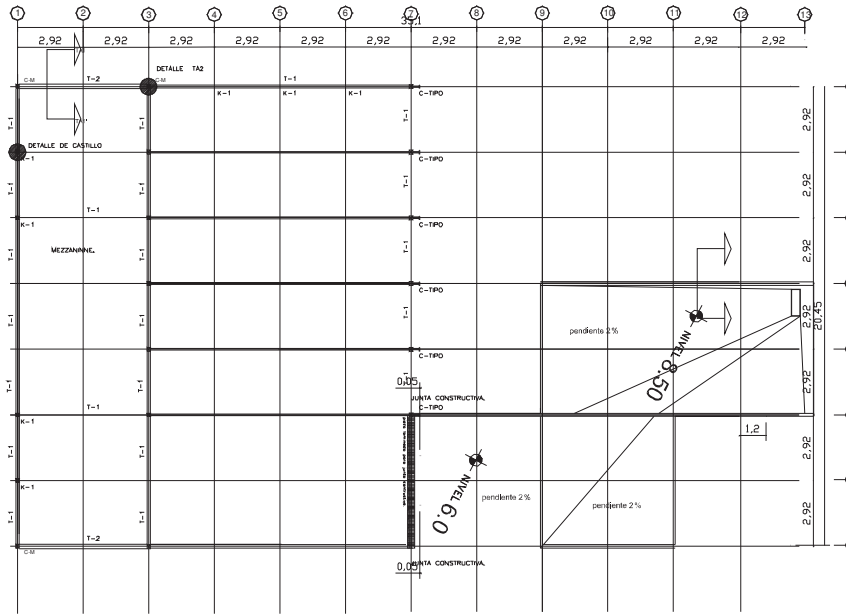

ESTRUCTURAL PLANTA ALTA

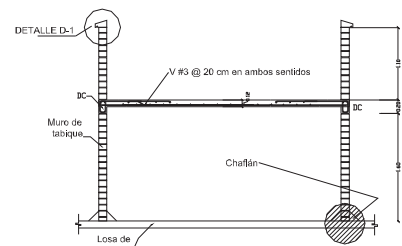

DETALLE DE APOYO DE TINACOS

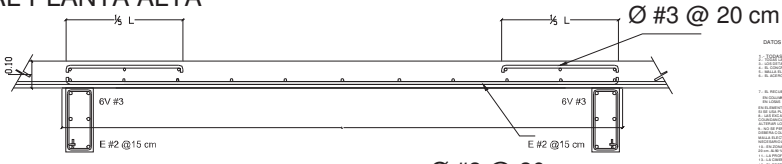
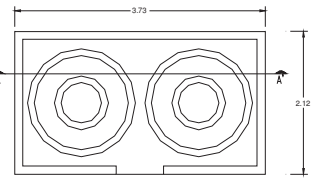

CRITERIO DE ARMADO EN LOSAS

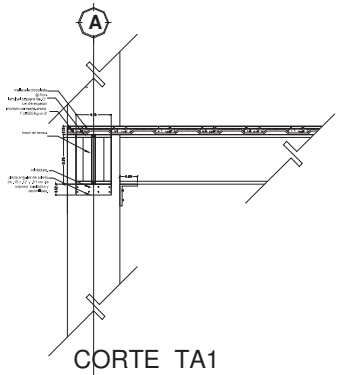

CORTE TA1

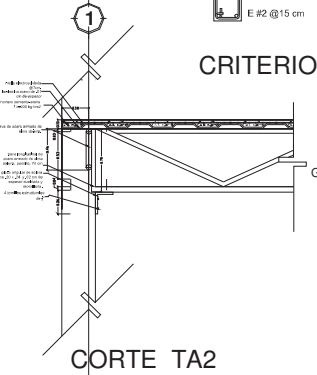

CORTE TA2

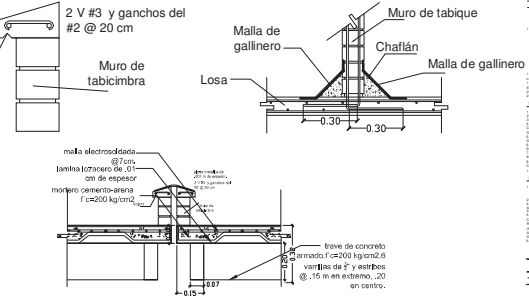

DATOS GENERALES:

1. Nombre del Proyecto: CENTRO DE COMERCIO ARTESANAL INDIGENISTA
2. Ubicación: Calle 10 de Mayo, No. 100, Colonia Centro, Ciudad de México
3. Fecha de Emisión: 15 de Mayo de 2008
4. Escala: 1:100
5. Autor: TALLER ARQ. CARLOS LAZO B.

NOTAS:

1. Se debe considerar el uso de materiales de calidad y cumplir con las especificaciones de los fabricantes.
2. Se debe considerar el uso de materiales de calidad y cumplir con las especificaciones de los fabricantes.
3. Se debe considerar el uso de materiales de calidad y cumplir con las especificaciones de los fabricantes.
4. Se debe considerar el uso de materiales de calidad y cumplir con las especificaciones de los fabricantes.
5. Se debe considerar el uso de materiales de calidad y cumplir con las especificaciones de los fabricantes.
6. Se debe considerar el uso de materiales de calidad y cumplir con las especificaciones de los fabricantes.
7. Se debe considerar el uso de materiales de calidad y cumplir con las especificaciones de los fabricantes.
8. Se debe considerar el uso de materiales de calidad y cumplir con las especificaciones de los fabricantes.
9. Se debe considerar el uso de materiales de calidad y cumplir con las especificaciones de los fabricantes.
10. Se debe considerar el uso de materiales de calidad y cumplir con las especificaciones de los fabricantes.
11. Se debe considerar el uso de materiales de calidad y cumplir con las especificaciones de los fabricantes.
12. Se debe considerar el uso de materiales de calidad y cumplir con las especificaciones de los fabricantes.
13. Se debe considerar el uso de materiales de calidad y cumplir con las especificaciones de los fabricantes.
14. Se debe considerar el uso de materiales de calidad y cumplir con las especificaciones de los fabricantes.
15. Se debe considerar el uso de materiales de calidad y cumplir con las especificaciones de los fabricantes.
16. Se debe considerar el uso de materiales de calidad y cumplir con las especificaciones de los fabricantes.
17. Se debe considerar el uso de materiales de calidad y cumplir con las especificaciones de los fabricantes.
18. Se debe considerar el uso de materiales de calidad y cumplir con las especificaciones de los fabricantes.
19. Se debe considerar el uso de materiales de calidad y cumplir con las especificaciones de los fabricantes.
20. Se debe considerar el uso de materiales de calidad y cumplir con las especificaciones de los fabricantes.

NOTAS GENERALES PARA OBREROS Y CONCRETAS:

1. Se debe considerar el uso de materiales de calidad y cumplir con las especificaciones de los fabricantes.
2. Se debe considerar el uso de materiales de calidad y cumplir con las especificaciones de los fabricantes.
3. Se debe considerar el uso de materiales de calidad y cumplir con las especificaciones de los fabricantes.
4. Se debe considerar el uso de materiales de calidad y cumplir con las especificaciones de los fabricantes.
5. Se debe considerar el uso de materiales de calidad y cumplir con las especificaciones de los fabricantes.
6. Se debe considerar el uso de materiales de calidad y cumplir con las especificaciones de los fabricantes.
7. Se debe considerar el uso de materiales de calidad y cumplir con las especificaciones de los fabricantes.
8. Se debe considerar el uso de materiales de calidad y cumplir con las especificaciones de los fabricantes.
9. Se debe considerar el uso de materiales de calidad y cumplir con las especificaciones de los fabricantes.
10. Se debe considerar el uso de materiales de calidad y cumplir con las especificaciones de los fabricantes.
11. Se debe considerar el uso de materiales de calidad y cumplir con las especificaciones de los fabricantes.
12. Se debe considerar el uso de materiales de calidad y cumplir con las especificaciones de los fabricantes.
13. Se debe considerar el uso de materiales de calidad y cumplir con las especificaciones de los fabricantes.
14. Se debe considerar el uso de materiales de calidad y cumplir con las especificaciones de los fabricantes.
15. Se debe considerar el uso de materiales de calidad y cumplir con las especificaciones de los fabricantes.
16. Se debe considerar el uso de materiales de calidad y cumplir con las especificaciones de los fabricantes.
17. Se debe considerar el uso de materiales de calidad y cumplir con las especificaciones de los fabricantes.
18. Se debe considerar el uso de materiales de calidad y cumplir con las especificaciones de los fabricantes.
19. Se debe considerar el uso de materiales de calidad y cumplir con las especificaciones de los fabricantes.
20. Se debe considerar el uso de materiales de calidad y cumplir con las especificaciones de los fabricantes.

NOTAS DE MATERIALES:

1. Se debe considerar el uso de materiales de calidad y cumplir con las especificaciones de los fabricantes.
2. Se debe considerar el uso de materiales de calidad y cumplir con las especificaciones de los fabricantes.
3. Se debe considerar el uso de materiales de calidad y cumplir con las especificaciones de los fabricantes.
4. Se debe considerar el uso de materiales de calidad y cumplir con las especificaciones de los fabricantes.
5. Se debe considerar el uso de materiales de calidad y cumplir con las especificaciones de los fabricantes.
6. Se debe considerar el uso de materiales de calidad y cumplir con las especificaciones de los fabricantes.
7. Se debe considerar el uso de materiales de calidad y cumplir con las especificaciones de los fabricantes.
8. Se debe considerar el uso de materiales de calidad y cumplir con las especificaciones de los fabricantes.
9. Se debe considerar el uso de materiales de calidad y cumplir con las especificaciones de los fabricantes.
10. Se debe considerar el uso de materiales de calidad y cumplir con las especificaciones de los fabricantes.
11. Se debe considerar el uso de materiales de calidad y cumplir con las especificaciones de los fabricantes.
12. Se debe considerar el uso de materiales de calidad y cumplir con las especificaciones de los fabricantes.
13. Se debe considerar el uso de materiales de calidad y cumplir con las especificaciones de los fabricantes.
14. Se debe considerar el uso de materiales de calidad y cumplir con las especificaciones de los fabricantes.
15. Se debe considerar el uso de materiales de calidad y cumplir con las especificaciones de los fabricantes.
16. Se debe considerar el uso de materiales de calidad y cumplir con las especificaciones de los fabricantes.
17. Se debe considerar el uso de materiales de calidad y cumplir con las especificaciones de los fabricantes.
18. Se debe considerar el uso de materiales de calidad y cumplir con las especificaciones de los fabricantes.
19. Se debe considerar el uso de materiales de calidad y cumplir con las especificaciones de los fabricantes.
20. Se debe considerar el uso de materiales de calidad y cumplir con las especificaciones de los fabricantes.

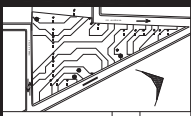

CENTRO DE COMERCIO INDIGENISTA.
Metepex Edo. de Méx.

SEMINARIO DE TESIS II
Hurtado Jacinto Eddar
SUPERESTRUCTURA museo.
 ESC. 1: 100 E-008
 JUNIO 2008

NOTAS:

1. por algunos motivos, deben medirse las distancias expresadas en el plano.
2. al usar que se le de al plano en representación del autor.
3. en caso de modificaciones en el dibujo se debe hacer las medidas en los planos.
4. antes de ejecutar cualquier obra en campo, deberá hacerse las medidas.
5. no puede realizar alguna obra sin la posesión del activo completo, autorizado.

6.4 Maqueta

MAQUETA DE CONJUNTO

En la vista aérea del conjunto notamos como el asoleamiento, no afecta en ningún caso las actividades que se desarrollan.

Los talleres y el museo solo reciben un poco de sol por las mañanas y en la tarde solo entra la luz indirecta.



Asoleamiento 10:00 a.m.



Asoleamiento 1:00 p.m.



Asoleamiento 5:00 p.m.

conjunto



La fotografía muestra como el museo maneja un diseño ligeramente más agresivo, ya que este se puede observar desde ambas avenidas y una de sus funciones es ser un punto focal importante.

En la vista aérea del conjunto, se denota el interés primordial por configurarlo alrededor de una plaza central que funciona como elemento de transición entre los tres elementos principales, el auditorio, los talleres y el museo artesanal.

La estructura habla por si sola de su concepción de elementos mínimos y logra que la relación entre ambos extremos sea armoniosa.



talleres

El edificio de los talleres fue concebido con base a la función y la estructura, se dejó que esta misma sea la parte más sobresaliente.

Dando como resultado un volumen que alberga los talleres, de carácter muy sobrio y transparente, para maximizar la iluminación natural, que al mismo tiempo articula el conjunto a manera de columna vertebral.



La ligereza formal en este edificio es acentuada por las columnas que lo sostienen y la línea horizontal que lo hace parecer más esbelto.



talleres



Vista de talleres desde estacionamiento.

Vista a nivel humano desde estacionamiento.



Vista frontal de talleres hacia plaza central , área de exhibición.



talleres

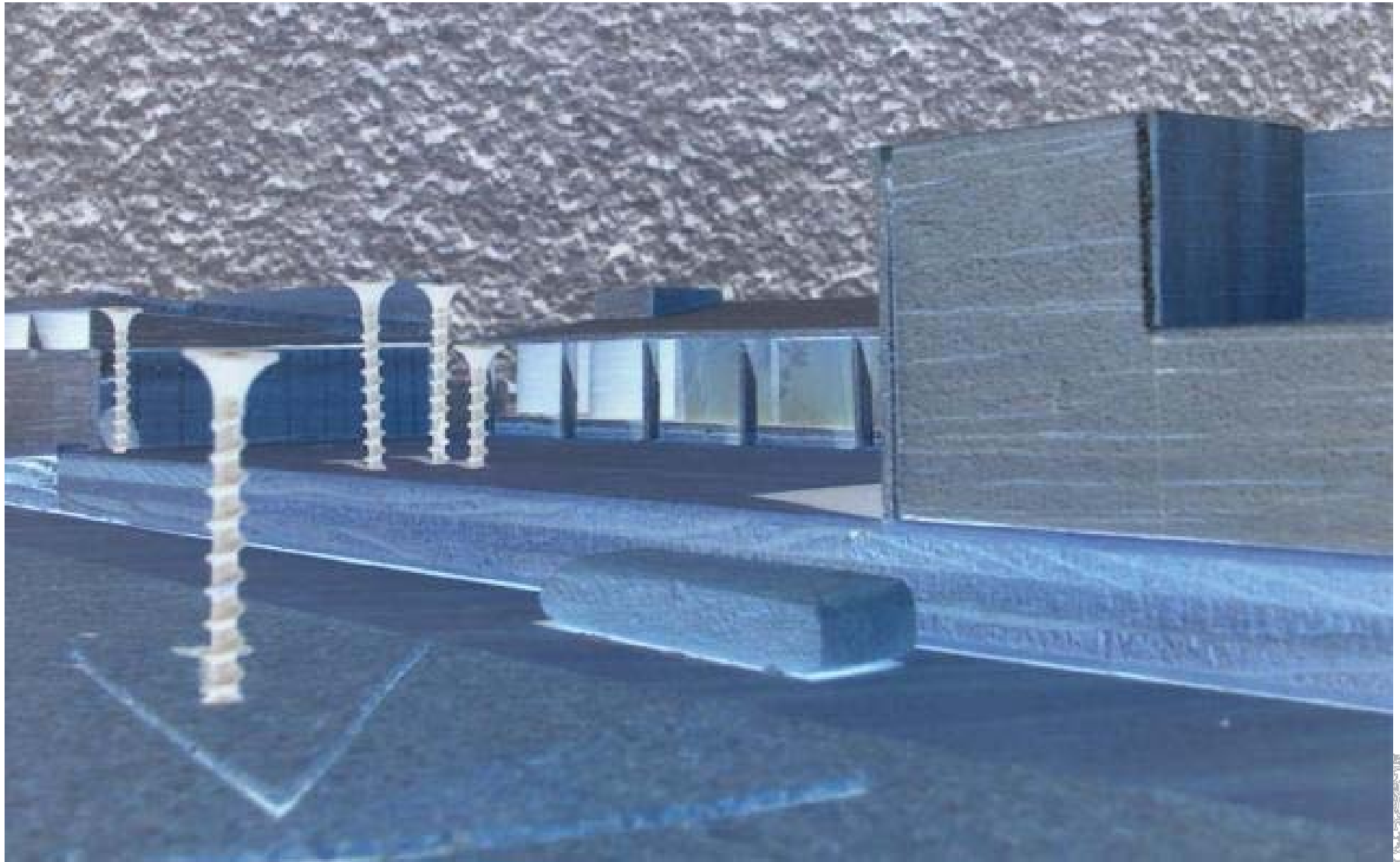

Vista de conjunto desde la avenida 16 de septiembre, desde esta perspectiva se acentúan sus formas perpendiculares, que le otorgan apertura y libertad hacia la zona de ventas en la plaza central.

museo



Vista oriente del museo, sobresale principalmente la terraza destinada para comedor de empleados y el mirador .en la parte del terreno con vistas privilegiadas hacia el centro de Metepec.

Vista área del museo, en donde el volumen principal es el patio central de este, haciendo una reminiscencia a los antiguos claustros en los conventos de la antigua arquitectura religiosa.

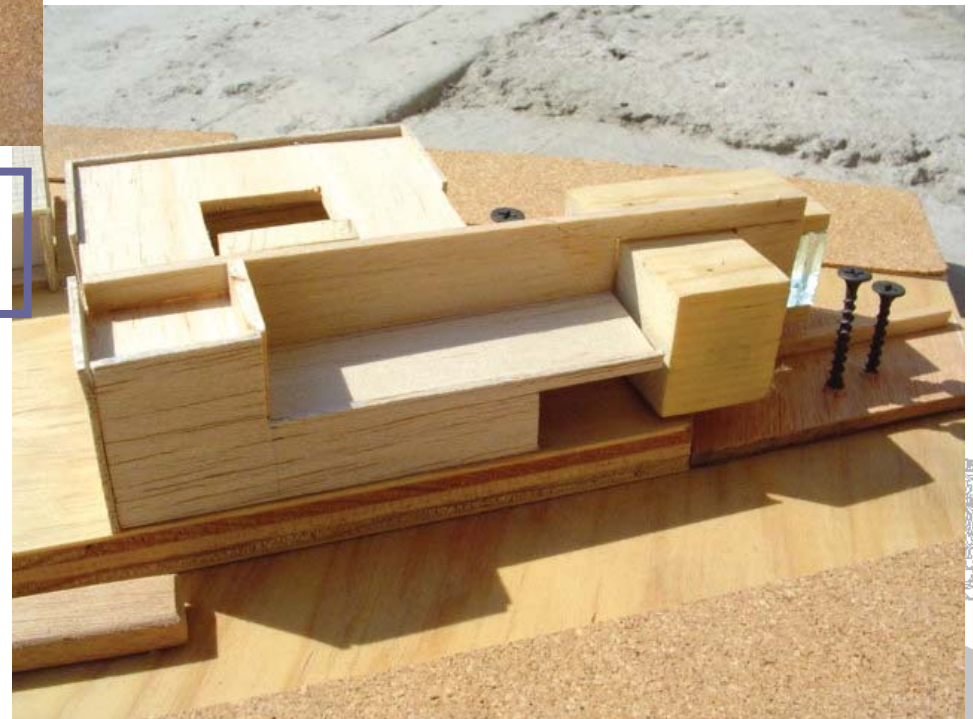

museo



El volumen que presenta fotografía pertenece al mirador del museo, pensado como una estructura sumi- volada de alto poder visual.

El resultado del diseño es la creación de una cabeza de conjunto con formas regulares expresadas en un modulo constructivo.



mirador



Vista aérea frontal del museo y su mirador.



Vista lateral desde calle 16 de septiembre



Vista frontal desde la punta del terreno

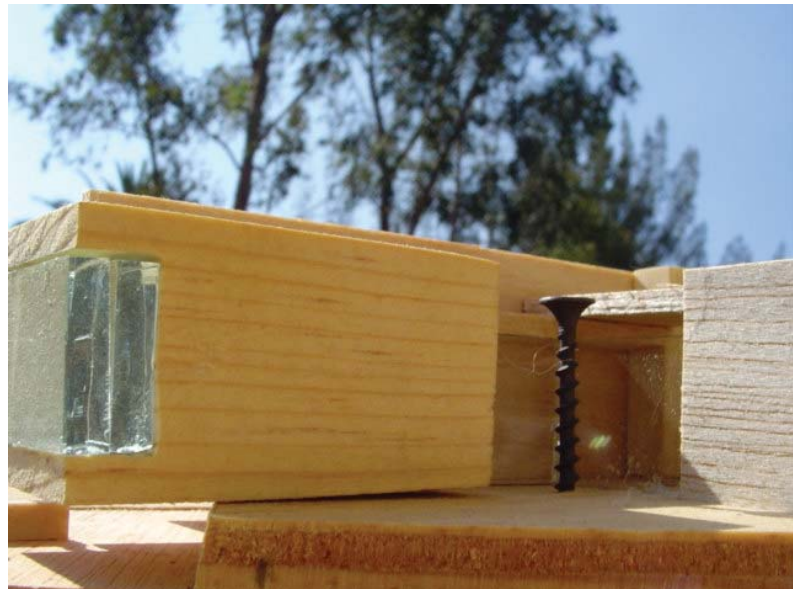

Vista del volado en el diseño del mirador.



auditorio

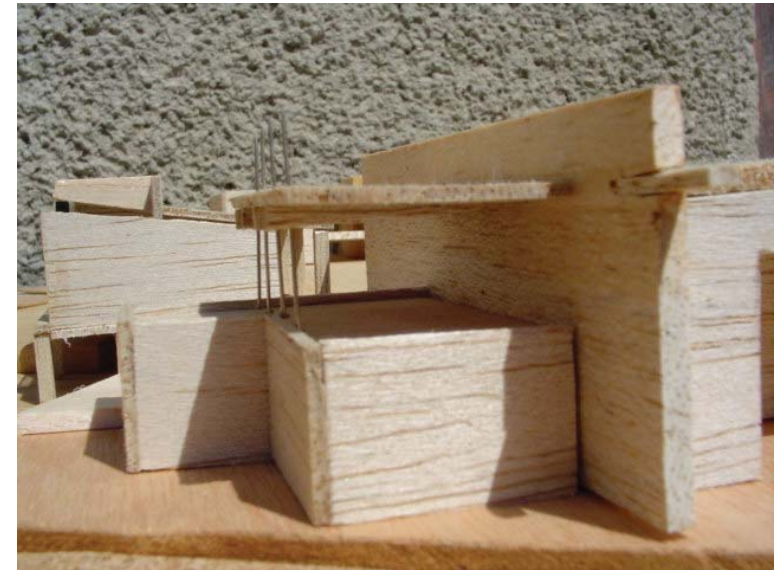
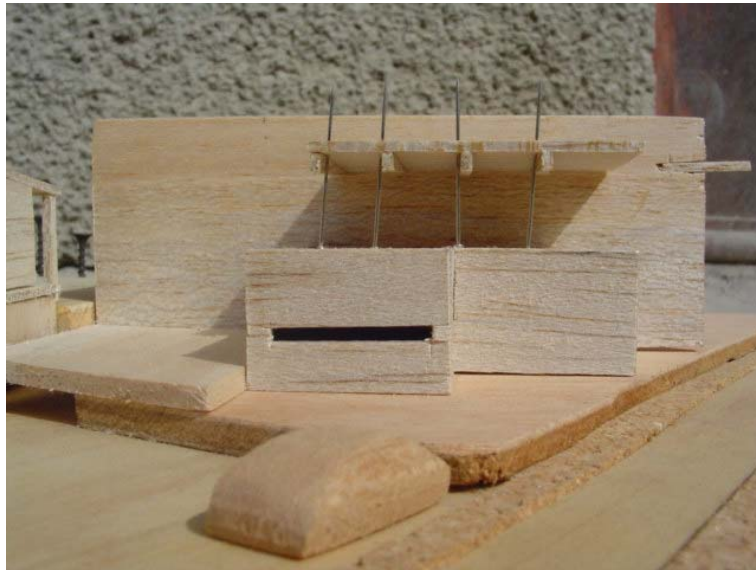

La vista desde la calle de hípico señala como remate visual al auditorio y su cafetería en planta alta.

En este sobresale la sencillez de su diseño, pero la misma fuerza de su amplitud estructural lo mantiene fuerte al extremo del conjunto.



Vista lateral de cafetería abierta en planta alta un espacio libre que participa del conjunto, justo en la zona más tranquila del mismo.



auditorio



Se observa un volumen totalmente minimalista, limpio y jerárquicamente expresivo.

La vista lateral del auditorio (desde al Av. 16 de sep.) ,se percibe como una gran caja de concreto semi -cerrada en base a sus demandas de funcionamiento, fuerte en su estructura y dramática al interior.



7. Conclusión y comentario final

Se ha diseñado un espacio que es de mucha utilidad a la comunidad para la que esta pensado este proyecto, logrando con ello que la población se involucre en dar soluciones a los problemas que los aquejan cotidianamente y que las personas se unan para llevar a cabo proyectos de interés general en beneficio de la comunidad.

La realización del Centro de Comercio Artesanal Indigenista en un medio real es muy viable, puesto que todas partes interesadas, es decir; artesanos de comunidades indígenas, gobierno municipal y estatal y comunidad en general, ven en el proyecto un potencial generador de empleos y realce económico, respondiendo favorablemente al principal objetivo de esta tesis.

También se despertó el interés de una parte de la población que no necesariamente están involucrados directamente en este proyecto, pero se han propuesto objetivos de realizar diversas obras publicas para el mejoramiento del nivel de vida con proyectos que beneficien a otros sectores económicos del lugar, en el Municipio de Metepec Estado de México saben que aún les faltan muchas cosas por hacer.

Personalmente la realización del presente documento me ha dejado muchas buenas experiencias y aprendizaje sobre los procesos artesanales a los que son sometidos una gran cantidad de materiales, para obtener un resultado tan hermoso, que a su vez pudiera parecer sencillo pero nada dista más de la realidad.

Aprendizaje sobre forma de vida de muchas comunidades indígenas sobre todo al centro del país, en las que hay que trabajar mucho debido al deterioro en el que se encuentran todos los espacios que habitan, promoviendo la participación ciudadana para la pronta recuperación de los sectores desprotegidos en la población que mucho requieren de apoyo.



8. Fuentes de consulta.

- Carrasco, López, Martínez. (2005) Conociendo Metepec, Méx: SEP (Secretaría de Educación Pública).
- Escartín, R. Ubach, T. (2002). Programa educativo visual A. V. V. Colombia: THERMA Equipo Editorial S. A
- Jaçques, B. (2000) Ensayo: Artesanía Mexicana, Méx: UAM- Xochimilco.3era edición.
- León, C. (2005). Cartografía Metepec, Méx: OAPAS Edo. de Méx.
- Lino, C. España, F. (1999) Artesanía de Metepec, Méx: Facultad de Contaduría UNAM.
- Molina, I. Noriega, M. (2002) Enciclopedia económica, Méx: Facultad de Economía UAEM (Universidad Autónoma de México).
- Montaño, G. (1994). Versus. México: Nova era , pp. .27.
- Nieto, S. (2001) Enciclopedia temática autoevaluativa, Méx: Reymo, tomo 3, pp.46,49.
- Romero, Santillán, Beltrán. (1990).Atlas del Estado de México. Méx: Larouse ilustrado, pp.84,85-90.
- Sáenz, K. (1998). Entidades Mexicanas. Méx: INEGI, pp. 22-38.
- Soriano, R. Vega, T. (2005) Expresión Artesanal, Méx: Fondo de Cultura Económica. pp. 124-136.
- Vidal, M. Salomón, J. (2004). Foto Stock. Méx: AISA Puebla.



Fuentes de consulta.

Museo de las Culturas Indígenas. Exp: El rebozo, Coyoacán, Méx. D.F.

Museo de las Culturas Indígenas. Exp: Artesanía Central, Coyoacán, Méx. D.F.

Instituto Nacional Indigenista. Exp: Arte Vernáculo, Insurgentes Sur, Mixcoac, Méx. D.F.

Galería Materia Étnica. Exp: Espaciada y Exp: Caminar en círculo, piezas Kuno Bravo Lanz, Metepec, Edo. de Méx.

http://www.edomex.com.siller/map.xh.map_cet

<http://www.inegi.com.mx>

<http://www.artesaniamexicana.com.mx>

http://www.artesaniamexicana.cpom/th_proceso_print/xk.tk

http://www.metepec_centroplano//baseoapas.net

http://www.hornosart/hornos_hornos.datamyspace.com

http://www.tableiarena.artesanal/mexico/edodemex/lugares_metepec.ln.prb/capt

