

## **1. MISIÓN INSTITUCIONAL.**

El Registro Agrario Nacional es un órgano desconcentrado de la Secretaría de la Reforma Agraria encargado de llevar el control de la tenencia de la tierra y de los derechos constituidos respecto de la propiedad rústica y de las figuras asociativas, a través de las funciones registrales y de su publicidad; del resguardo documental; de la asistencia técnica y catastral, para garantizar la seguridad jurídica y el carácter público de la información, en beneficio de los sujetos de derecho agrario y demás solicitantes de los servicios.

## **OBJETIVOS.**

Para el cumplimiento de su misión, este órgano desconcentrado continuó operando de manera interinstitucional el Programa de Certificación de Derechos Ejidales y Titulación de Solares Urbanos (PROCEDE) y realizando diversas acciones congruentes a sus atribuciones a través del Programa Normal de Operación, mismas que cuentan con el objetivo general siguiente:

**Objetivo I: Ordenar y regularizar la propiedad rural, otorgando seguridad jurídica y certidumbre documental en la tenencia de la tierra a los agentes y sujetos del sector rural, dando vigencia al estado de derecho en México.**

De esta manera, las actividades desarrolladas por el RAN se destinaron a promover la seguridad jurídica de la propiedad social en el campo; la certidumbre documental de los predios rústicos y su exacta delimitación y ubicación geográfica y; el acceso de los sujetos de derecho y público en general a servicios institucionales de mayor calidad. Lo anterior con el propósito de sentar las bases para el desarrollo compartido, el fomento a la inversión y el desarrollo y beneficio de los sujetos agrarios y su núcleo familiar.

## **LINEAS DE ACCION.**

Para dar cumplimiento al objetivo planteado, en el Programa Sectorial Agrario 2001-2006, se definen las siguientes líneas de acción:

### **Línea de acción I.a.1: Promover en los núcleos agrarios la regularización, certificación y titulación de sus derechos sobre la tierra.**

En el marco de los derechos y libertades individuales que la legislación mexicana garantiza, se pretende la inclusión voluntaria de los sujetos de derechos agrarios a los beneficios jurídicos que el PROCEDE otorga, el cual garantiza y avala la legítima posesión de predios rústicos para la toma de decisiones personal e intransferible de sus propietarios para definir el destino, vocación y régimen jurídico de las tierras que les corresponde.

### **Línea de acción I.a.4: Actualizar el inventario catastral de la propiedad rural.**

La finalidad fundamental es contar con un inventario sistematizado de la propiedad del campo en sus modalidades diversas para lograr la precisa identificación y correlación de sus titulares, poseedores o usufructuarios, mediante el archivo de la información a través de los instrumentos informáticos, cartográficos y documentales adecuados para tal propósito.

## **2. ESTRUCTURA ORGÁNICA.**

Actualmente la estructura organizacional vigente del Registro Agrario Nacional, se encuentra en proceso de autorización y/o registro ante la Secretaría de la Función Pública, la cual consta de 1 Dirección en Jefe, 6 Direcciones Generales, 1 Órgano Interno de Control y 15 Direcciones de Área a nivel Central, así mismo 32 Delegaciones Estatales.

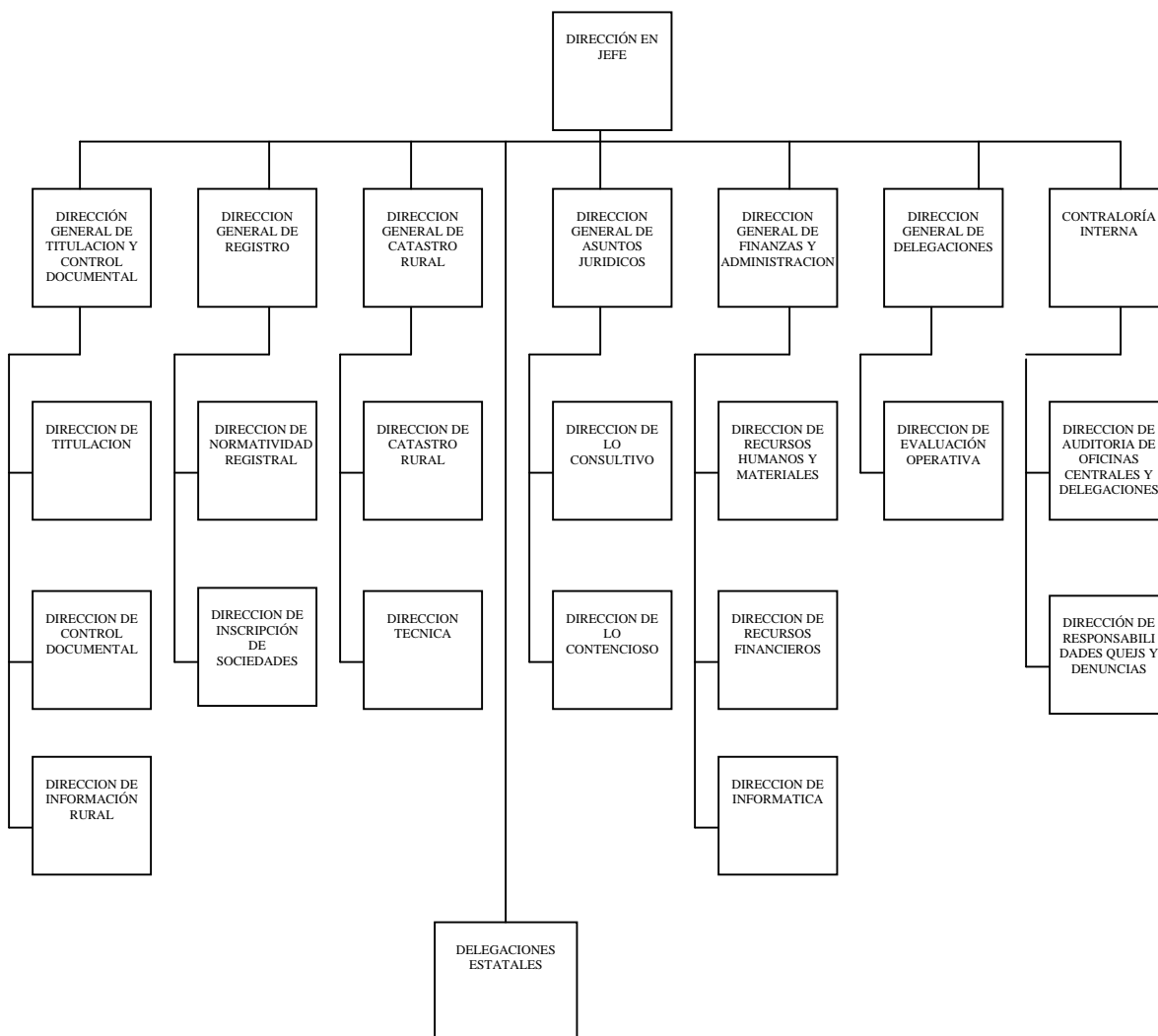

FUENTE: Registro Agrario Nacional.

El organigrama al interior de cada una de nuestras Delegaciones Estatales, se modificó derivado del ajuste presupuestal en el rubro de servicios personales para el año 2003, por lo que se llevó a cabo, entre otras medidas, la cancelación de 30 Jefaturas de Departamento fusionándose los departamentos de Registro y Asuntos Jurídicos, excepto en el Estado de Sinaloa que sigue contando con la estructura anterior, quedando como a continuación se indica:

### *Registro Agrario Nacional*

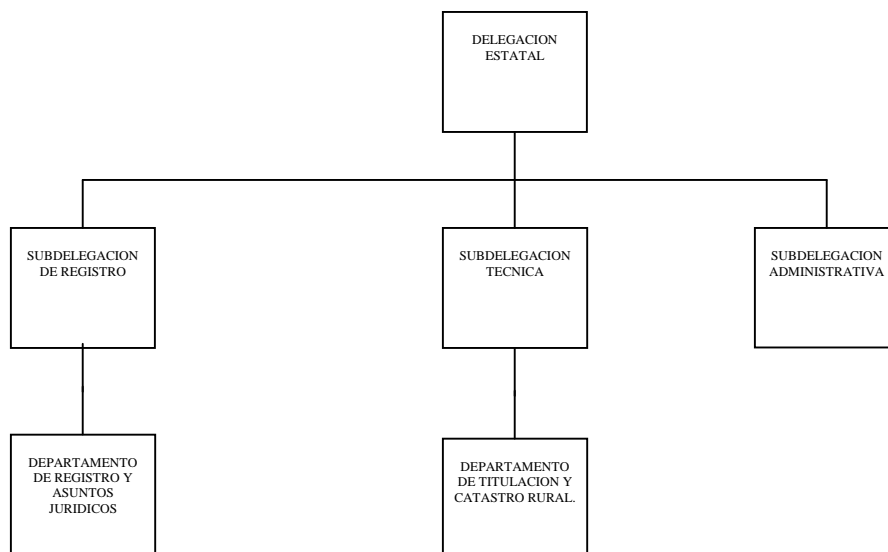

FUENTE: Registro Agrario Nacional.

### 3. PRINCIPALES RESULTADOS

**Avances en la regularización y certificación de la propiedad rural. “Programa de Certificación de Derechos Ejidales y Titulación de Solares Urbanos” (PROCEDE).**

El objetivo de este programa especial, es otorgar seguridad jurídica en la tenencia de la tierra a los núcleos agrarios (ejidos y comunidades) a través de la certificación de la superficie de su posesión.

Al inicio de la presente administración se encontraba pendiente de certificar una superficie de 47 086 282 hectáreas, propiedad de 8 064 núcleos agrarios, por lo que las acciones a realizar para impulsar efectivamente este programa tomaron como punto referencial primordial, la superficie pendiente de certificarse, pasando a segundo plano y como información complementaria, el número de núcleos agrarios certificados y los documentos emitidos.

En este sentido, el Registro Agrario Nacional como órgano desconcentrado de la Secretaría de la Reforma Agraria y responsable de estas acciones, definió como línea de acción prioritaria, efectuar la regularización, certificación y titulación de los derechos sobre la tierra de los núcleos agrarios, para lo cual en el periodo septiembre 2003 - julio 2004 se regularizó una superficie rural de 2 908 418 hectáreas pertenecientes a 650 núcleos ejidales y comunales. De esta forma, en el marco del Programa de Certificación de Derechos Ejidales y Titulación de Solares Urbanos (PROCEDE), 155 987 sujetos agrarios fueron favorecidos con la expedición de 316 896 certificados y títulos, cifra inferior en 4 puntos porcentuales a lo obtenido en el periodo homólogo anterior, en virtud de que conforme avanza la certificación de ejidos y comunidades, se dificulta la incorporación de nuevos núcleos agrarios a los beneficios del programa por la problemática jurídica que presentan. Del total de documentos emitidos, 171 784 correspondieron a certificados parcelarios, 72 995 a certificados de uso común y 72 117 a títulos de solares urbanos.

Para su análisis, los resultados descritos se desglosan a continuación conforme a lo logrado durante el año 2003 y lo realizado en 2004:

Denominación	Sep – Dic 2003	Ene – Jun 2004	Estimado Julio 2004	Total
Superficie regularizada	2 438 682	376 765	92 971	2 908 418
Documentos	231 620	65 805	19 471	316 896
Certificados parcelarios	126 622	34 303	10 859	171 784
Certificados de uso común	54 975	12 214	5 806	72 995
Títulos de solares urbanos	50 023	19 288	2 806	72 117
Núcleos	522	49	79	650
Beneficiarios	113 092	32 527	10 368	155 987

Por lo que se refiere a lo logrado durante enero- julio del ejercicio fiscal presente, se certificó una superficie rural de 469 736 hectáreas, la cual representa un avance de 25 por ciento a la meta comprometida en la programación original anual, cumplimiento bajo que se estima revertir en la medida en que avance el segundo semestre del año.

La superficie atendida hasta julio representa el 26.4 por ciento en relación a lo obtenido en el periodo homólogo anterior en virtud de que conforme avanza la certificación, se agudiza la incorporación al programa de núcleos ejidales por las deficiencias jurídicas y sociales que presentan, tal y como se muestra en el cuadro siguiente:

Concepto	Datos anuales		Enero-julio		Avance %	
	2003 Observado  (1)	2004 Meta  (2)	2003  (3)	Estimado 2004  (4)	Avance respecto a la meta anual (4/2)	Avance respecto al periodo homólogo anterior (4/3)
Superficie certificada	4 513 263	1 900 000	1 775 563	469 736	24.7	26.4

Por lo que respecta a los avances obtenidos en la presente administración (diciembre 2000-julio 2004) el PROCEDE observa el comportamiento que se describe en el siguiente cuadro:

Denominación	Dic 2000 – Jun 2004	Estimado Julio 2004	Total
Superficie regularizada	12 780 735	92 971	12 873 706
Documentos	1 362 018	19 471	1 381 489
Certificados parcelarios	726 214	10 859	737 073
Certificados de uso común	326 559	5 806	332 365
Títulos de solares urbanos	309 245	2 806	312 051
Núcleos	2 963	79	3 042
Beneficiarios	674 656	10 368	685 024

Ahora bien, si se consideran los logros obtenidos a partir del inicio de la operación del programa especial (abril 1993-julio 2004), el avance es el que se describe en el siguiente cuadro:

Denominación	Abril 1993 – Junio 2004	Estimado Julio 2004	Total
Superficie regularizada	69 194 454	92 971	69 287 425
Documentos	7 834 072	19 471	7 853 543
Certificados parcelarios	4 325 365	10 859	4 336 224
Certificados de uso común	1 586 961	5 806	1 592 767
Títulos de solares urbanos	1 921 746	2 806	1 924 552
Núcleos	24 841	79	24 920
Beneficiarios	3 553 359	10 368	3 563 727

Con estas actividades, se otorga cumplimiento al mandato establecido en el artículo 27 Constitucional y en la Ley Agraria de reconocer jurídicamente la tenencia de la tierra a sus legítimos poseedores para impulsar la inversión productiva y el desarrollo económico y social de los grupos que trabajan en el campo mexicano.

En el 2003 el PROCEDÉ certificó casi todos los núcleos agrarios que decidieron voluntariamente incorporarse al programa. En tal sentido, en el presente año se atiende a aquellos que revisten problemáticas de índole social o jurídica.

Bajo este contexto, en el 2004 se pretenden concluir las acciones del programa en aquellas entidades federativas en las cuales, bajo el marco normativo del programa (que sean voluntarios y operativamente viables), ya no existan núcleos por certificar. Los recursos de estas entidades se canalizarán hacia aquellas con menor avance como son los estados de Chiapas, Oaxaca y Veracruz, entre otros, y a la atención de asuntos que pudiesen representar problemas agrarios de alto impacto, en las que el PROCEDÉ coadyuve en su solución.

Para el efecto se negociarán en el POA 2005 los recursos que permitan atender de forma integral, no sólo el procedimiento para la certificación, sino la problemática jurídica y/o social.

Cabe señalar que al cerrar el PROCEDE en algunas de estas entidades, las mismas estarán en condiciones de fomentar los proyectos de inversión al haberse consolidado en su circunscripción el ordenamiento y regularización de la propiedad social.

**Estrategia “Contigo” en materia de ordenamiento y regularización de la propiedad rural en zonas de alta marginación.**

Uno de los principios que sustenta la política social del Ejecutivo Federal, establecido en el Plan Nacional de Desarrollo, es la inclusión, la cual busca que todos los mexicanos, especialmente los más desfavorecidos, tengan acceso a oportunidades que les permitan poseer los medios para progresar con su propio esfuerzo. Congruente con este principio, CONTIGO incluyó al PROCEDE en el marco de la vertiente relacionada con la formación del patrimonio, como una de las tareas que permiten el ordenamiento y la regularización de la propiedad social, otorgando a través de él, certidumbre jurídica y certeza documental en la tenencia de la tierra a los hombres y mujeres del campo que habitan en los núcleos agrarios del país y principalmente en aquellos ubicados en las zonas de alta marginación. Así, el PROCEDE a la vez que ampara la tenencia de la tierra, otorga certidumbre jurídica a la propiedad social, protege el patrimonio familiar y fortalece los derechos sociales de los campesinos mexicanos y las de sus familias, estimula la asociación productiva, una vez que los sujetos agrarios con derechos que habitan esas regiones, cuenten con los documentos que tutelan la propiedad de su tierra. Es decir, esta tarea de gobierno apoya la consolidación del capital social de los campesinos, al dotarlos de una capacidad potencial y de oportunidades para realizar las inversiones en proyectos productivos que generen y eleven sus ingresos.

Por ello, el Gobierno de la República para otorgar posibilidades reales y efectivas de acceder a esquemas que permiten un desarrollo auto sustentado e integral, continuará promoviendo la incorporación al PROCEDE de los núcleos agrarios que jurídica, técnica y socialmente sean viables de certificar y buscará los instrumentos jurídicos y técnicos a su alcance para incorporar aquellos que presenten problemas sociales, jurídicos o técnicos.

En el periodo enero-julio del 2004, se obtuvo la certificación de 128 núcleos agrarios con 85 276 documentos expedidos, los cuales otorgan seguridad jurídica a 42 895 sujetos de derecho que ampara una superficie de 469 736 hectáreas.



## **Inscripciones y Registros.**

El área registral de este órgano desconcentrado cuenta con dos indicadores estratégicos estrechamente vinculados: “Inscripción de actos jurídicos y documentos y expedición de constancias de derechos”, y la “Atención social derivada de la inscripción de actos jurídicos y documentos y expedición de constancias de derechos”.

Los beneficios y el valor agregado que se deriva del proceso de inscripción son otorgar certeza jurídica y documental a los sujetos de derechos agrarios, con motivo de las inscripciones de los actos jurídicos que se realicen, así como por la emisión de las constancias que se expidan de los distintos actos jurídicos previamente inscritos, con lo que se garantiza el carácter público de este órgano desconcentrado para apoyar los procesos económicos y organizativos en el medio rural.

En este organismo, se inscriben los documentos en que consten las operaciones originales y las modificaciones que sufra la propiedad de las tierras y de los derechos legalmente constituidos sobre la propiedad ejidal y comunal, así como los documentos correspondientes a las sociedades rurales, previstas por la legislación agraria aplicable.

De acuerdo con lo anterior, cualquier acto jurídico que sea materia de inscripción, ya sea que lo celebren directamente los sujetos agrarios o bien, que responda al cumplimiento de una resolución o determinación de las autoridades, judiciales o administrativas, se encuentra íntimamente ligado con los sujetos agrarios a quien atiende este organismo; de ahí que en la presente administración se proyectó con base en las atribuciones otorgadas en la materia (referidas a inscribir los actos jurídicos y emitir las constancias de sus inscripciones), cuantificar la cobertura de atención social por ambas actividades registrales.

En el índice de atención social derivado por los servicios a cargo del RAN, los beneficios son otorgados directamente a los sujetos agrarios por ser los principales actores directos o indirectos del quehacer institucional y, con ello, la federación y la ciudadanía en general tengan conocimiento del impacto social en el medio rural.

Ahora bien, los resultados obtenidos en el cumplimiento de los objetivos estratégicos del área registral durante el periodo del 1° de septiembre de 2003 al 31 de julio de 2004, permitieron avanzar en la seguridad jurídica de todas las formas de propiedad de la tierra, mediante la inscripción de los diversos actos jurídicos que contempla la Ley Agraria y sus reglamentos, otorgando certidumbre documental.

Los resultados obtenidos por indicador estratégico y por cada uno de los conceptos que los integran son:

PERIODO SEPTIEMBRE – DICIEMBRE 2003			
PROCESO	META	REALIZADO	AVANCE PORCENTUAL
Inscripción de actos jurídicos y documentos y expedición de constancias de derechos.	301,700	403,408	133.71
Atención social derivada de la inscripción de actos jurídicos y documentos y expedición de constancias de derechos.	342,821	459,760	134.11

PERIODO ENERO – JULIO 2004			
PROCESO	META	REALIZADO	AVANCE PORCENTUAL
Inscripción de actos jurídicos y documentos y expedición de constancias de derechos.	337,585	418,466	123.91
Atención social derivada de la inscripción de actos jurídicos y documentos y expedición de constancias de derechos.	402,165	541,623	134.68

#### **Inscripción de actos jurídicos y documentos y expedición de constancias de derechos.**

Resoluciones judiciales o administrativas.

La certeza jurídica tiene el propósito fundamental de lograr paz y tranquilidad social, mediante la solución institucional de los conflictos. De esta manera se otorgó certeza y seguridad en la propiedad de la tierra, en pleno y libre ejercicio de los derechos con la inscripción de las resoluciones judiciales o administrativas que crean, modifican o extinguen derechos ejidales o comunales y que fueron pronunciadas por los Tribunales Unitarios Agrarios; por parte del Tribunal Superior Agrario y diversas instancias como los Juzgados de Distrito, Tribunales Colegiados de Circuito, etc.

Indicador/Periodo	Septiembre – Diciembre 2003	Enero – Junio 2004	Estimado Julio 2004
Resoluciones Judiciales y Administrativas	9,139	12,732	1,955

Sociedades rurales y mercantiles (Constituciones y Movimientos).

El registro de las diversas sociedades rurales inscritas fue la siguiente:

Indicador/Periodo	Septiembre – Diciembre 2003	Enero – Junio 2004
Sociedades de Solidaridad Social	544	862
Sociedad de Producción Rural	368	1,478
Uniones de Ejidos y/o Comunidades	13	14
Uniones de Sociedades de Producción Rural	2	0
Asociaciones Rurales de Interés Colectivo	6	8
Federaciones de Sociedades de Solidaridad Social	0	1
Sociedades Mercantiles y/o Civiles Propietarias de Predios Rústicos	27	48

De esta manera se han mejorado las condiciones organizativas de los núcleos agrarios, a través de la constitución de sociedades eminentemente rurales, mercantiles y civiles, lo que se espera redunde en beneficios corporativos de ingreso y bienestar social a corto y mediano plazo.

Para el mes de julio del presente año, se tiene programado registrar 277 actos jurídicos de este tipo de figuras asociativas, entre las que se encuentra la atención a tenedores de acciones o partes sociales serie “T” de sociedades mercantiles o civiles.

Acuerdos de asamblea.

En este mismo lapso fueron registrados los siguientes:

Indicador/Periodo	Septiembre – Diciembre 2003	Enero – Junio 2004
Reglamentos Internos de ejidos y colonias	610	645
Estatutos Comunales	39	69
Elección de Órganos de Representación y Vigilancia	2,172	2,875
Figuras Organizativas al interior de los núcleos agrarios	27	22
Acuerdos Diversos	3,117	5,790

Lo anterior permitió que los núcleos agrarios cuenten con las bases necesarias para su organización y con el respaldo jurídico y de publicidad ante terceros, posibilitando su desarrollo económico y social.

Para el mes de julio del presente año, se tiene programado registrar 1,118 acuerdos de asamblea.

Ordenamiento de la propiedad rural.

Se ha coadyuvado al ordenamiento y regularización de la propiedad rural con la inscripción de declaratorias.

Indicador/Periodo	Septiembre – Diciembre 2003	Enero – Junio 2004	Estimado Julio 2004
Declaratorias	1	362	47

Por lo que respecta a los títulos de terrenos nacionales, durante el periodo de septiembre a diciembre de 2003 se realizaron 42 inscripciones, en el presente año se han realizado un total de 6 086 inscripciones.

Asimismo se inscribieron diversos decretos de expropiación de tierras ejidales y comunales por causa de utilidad pública y títulos de colonias agrícolas y ganaderas.

Indicador/Periodo	Septiembre – Diciembre 2003	Enero – Junio 2004	Estimado Julio 2004
Expropiaciones	29	75	10
Títulos de Colonias Agrícolas y Ganaderas	31	146	29

#### PROCEDE.

En el marco del Programa de Certificación de Derechos Ejidales y Titulación de Solares Urbanos, PROCEDE, se coadyuvó a la regularización y titulación de ejidos y comunidades, con la inscripción de los siguientes documentos:

Indicador/Periodo	Septiembre – Diciembre 2003	Enero – Junio 2004	Estimado Julio 2004
Certificados Parcelarios	112,355	67,846	13,637
Certificados de Uso Común	39,994	24,993	5,023
Títulos de Solares Urbanos	38,389	22,175	4,457
Títulos de Propiedad de Origen Parcelario	3,318	6,425	1,291

Actualización de los padrones de derechos agrarios.

Para evitar controversias motivadas por la indefinición en la sucesión de los derechos agrarios de ejidatarios y comuneros, se depositaron para su resguardo en el RAN:

Indicador/Periodo	Septiembre – Diciembre 2003	Enero – Junio 2004	Estimado Julio 2004
Listas de Sucesores	82,251	47,215	7,543

Asimismo se realizaron diversos traslados y cancelaciones de derechos agrarios individuales de núcleos agrarios no regularizados:

Indicador/Periodo	Septiembre – Diciembre 2003	Enero – Junio 2004	Estimado Julio 2004
Traslados de Derechos Agrarios	452	560	89
Cancelaciones de Derechos Agrarios	430	110	18

Así como la inscripción de:

Indicador/Periodo	Septiembre – Diciembre 2003	Enero – Junio 2004	Estimado Julio 2004
Enajenaciones de Derechos	18,084	24,399	3,898
Transmisiones de Derechos	13,186	19,454	3,108

Los tres rubros anteriores, permitieron llevar a cabo la actualización de los padrones individual y ejidal. Expedición de constancias de derechos agrarios.

Se otorgó seguridad jurídica y documental y se garantizó el carácter público del RAN a través de la expedición de:

Indicador/Periodo	Septiembre – Diciembre 2003	Enero – Junio 2004	Estimado Julio 2004
Constancias de Derechos	33,599	43,237	4,059
Oficios de Información sobre asientos registrales en general	50,541	75,861	8,419

Atención social derivada de la inscripción de actos jurídicos y documentos y expedición de constancias de derechos.

Derivado de las 827 232 inscripciones realizadas en el periodo de septiembre de 2003 a julio de 2004, se atendieron a 984 209 personas físicas y 4 706 personas morales que totalizan 988 915 sujetos agrarios, obteniéndose también el cumplimiento de este compromiso con un porcentaje del 32.74% por arriba de la meta programada.

La atención social a los sujetos agrarios arrojó los siguientes resultados:

Indicador/Periodo	Septiembre – Diciembre 2003	Enero – Junio 2004	Estimado Julio 2004
Resoluciones Judiciales o Administrativas	11,683	16,386	2,266
Registro de Sociedades Rurales y Mercantiles	14,692	24,030	3,884
Acuerdos de Asamblea de Ejidos y Comunidades	23,252	37,359	4,871

Indicador/Periodo	Septiembre – Diciembre 2003	Enero – Junio 2004	Estimado Julio 2004
Inscripciones del PROCEDE	194,056	121,439	24,408
Actualización de los Padrones Individual y Ejidal	107,369	91,282	6,582
Expedición de Constancias y Oficios Informativos	108,606	177,824	12,478
Expropiación de Tierras Ejidales	29	75	10
Títulos de Colonias	31	146	29

Por último se atendieron durante el periodo de septiembre a diciembre de 2003 a 42 sujetos agrarios por la inscripción de títulos de terrenos nacionales, en el presente año se han atendido un total de 6 086 sujetos agrarios por el mismo indicador.

**Ampliar la cobertura del catastro rural de la propiedad social. Avances en la integración del Catastro Nacional de la Propiedad Rural.**

Actualización del Catastro Rural.

El RAN es responsable de la actualización de la base informativa del catastro rural nacional a partir de las áreas que fueron concedidas por las resoluciones presidenciales de dotación o reconocimiento de tierras ejidales y comunales y que conforman la propiedad social susceptible de modificación.

Durante el periodo comprendido del 1° de septiembre del 2003 al 31 de julio del 2004 se logró el acopio de información de 5'438,681 de hectáreas de propiedad social para su integración al Catastro Rural Nacional, misma que se desglosa de la siguiente forma:



Durante el periodo de septiembre a diciembre del 2003, se lograron recopilar y actualizar 4'206,216 hectáreas de propiedad social, lo que permitió avance en el cumplimiento la meta en 104.40%, de acuerdo a lo programado para ese mismo periodo.

En relación al periodo que comprende enero-junio del 2004, se recopiló y actualizó una superficie rural de 691,709 hectáreas, la cual representa un avance de 14.71 por ciento a la meta comprometida en la programación anual. Para el mes de julio se está tomando la cifra programada que es de 540,756 hectáreas.

El avance del 14.71 por ciento hasta el mes de junio obedece principalmente a que en este periodo no han ingresado a las Delegaciones Estatales del Registro Agrario Nacional los expedientes de los núcleos agrarios programados para su regularización mediante el PROCEDER por parte de la Procuraduría Agraria.

La superficie obtenida, es el resultado de la generación de 205 planos que representan la cartografía de la superficie afectada por la ejecución de diversas acciones agrarias, 5,741 planos correspondientes a la delimitación de tierras que adoptaron el dominio pleno a favor de sus poseedores, 6 planos corresponden a la división de núcleos ejidales y 94 corresponden a la constitución de ejidos.

Por otra parte, el RAN dictaminó 248,251 planos, de los cuales 168,379 corresponden a parcelas y 78,375 a solares urbanos, 602 a aquellos que delimitan los núcleos agrarios en su interior, 443 corresponden a superficies ocupadas por asentamientos humanos y 452 son de superficies destinadas a uso común.

Con estas acciones se recopila la información cartográfica que respalda la delimitación de tierras regularizadas y coadyuva a la redefinición y delimitación de la geografía económica rural del país y en medida contribuye a la solución de conflictos sociales originados por la indefinición de límites entre núcleos agrarios.

Datos	Meta Anual 2003	Septiembre - Diciembre 2003		%	%
Concepto	Estimado (1)	Estimado (2)	Realizado (3)	Avance Respecto A la meta Anual (3/1)	Avance respecto a la meta del periodo (3/2)
Superficie Actualizada	5'445,375	4,026,313	4'206,215	77.24	104.47

Datos	Meta Anual 2004	Enero- Junio 2004		Jul.	%	%
Concepto	Estimado (1)	Estimado (2)	Realizado (3)	Estimado (4)	Avance Ene-Jun respecto a la meta Anual (3/1)	Avance Ene-Jun respecto a la meta del periodo (3/2)
Superficie Actualizada	4'702,809	1'560,176	691,709	540,756	14.71	44.33

#### Integración del Catastro Rural.

Por otra parte, en lo que respecta a la integración del catastro rural, que es la recepción en este organismo de la información cartográfica y catastral en medios electrónicos de los núcleos agrarios que han sido certificados en el PROCEDE desde 1993, el INEGI transfirió en tres entregas (septiembre, noviembre y abril pasados) los datos relativos a 24 025 núcleos agrarios certificados, lo cual en términos de superficie corresponden 71 500 miles de hectáreas.

La información recopilada es procesada en archivos y consolidada en el denominado Sistema de Información Geográfica del Catastro Rural de este organismo (SIGCRAN) para ser actualizado y puesto a disposición del público en general.

#### Otorgamiento de Asistencia Técnica al Sector Agrario.

La Dirección General de Catastro Rural, a través de su Dirección Técnica, recibió durante el periodo comprendido del 1º de septiembre de 2003 al 31 de julio de 2004, un total de 854 solicitudes de asistencia técnica por parte de las áreas sustantivas de la Secretaría de la Reforma Agraria, programando en el mismo periodo la atención de 606 de ellas.

Periodo	Solicitudes Recibidas	Solicitudes Estimadas
Septiembre - Diciembre 2003.	477	429
Enero – Junio 2004.	377	177
Estimado Julio 2004.	204	104

Esta carga de trabajo corresponde principalmente a acciones como integración de expedientes y ejecuciones de expropiación, identificación de terrenos nacionales y elaboración de planos definitivos, el número de solicitudes programadas corresponde al 56.2 % de la meta anual.

Se da continuidad a las estrategias de apoyo a las Representaciones Estatales de la Secretaría de la Reforma Agraria, para abatir el rezago de las cargas de trabajo relativas a la integración de expedientes de diversas acciones agrarias, extendiendo el apoyo brindado a la Representación Especial en Chiapas, a las Representaciones de Jalisco y el Estado de México, que a la fecha son las que presentan el volumen mas importante en la carga de trabajo existente.

Se han brindado apoyos especiales a la Secretaría de la Reforma Agraria para la atención y solución de asuntos identificados como Focos Rojos, dentro de los cuales se cuentan el deslinde y brecheo de la comunidad Santa Maria Chimalapas y los trabajos correspondientes a la comunidad Santiago Xochiltepec, ambas localizadas en el Estado de Oaxaca y un estudio cartográfico de la comunidad de San Andrés Cohamiata, Estado de Jalisco y el núcleo agrario El Refugio, Estado de Zacatecas.

Durante el mismo periodo, el Registro Agrario Nacional implementó la ejecución de trabajos técnicos correspondientes a aquellos asuntos incluidos en el numeral 262 del Acuerdo Nacional para el Campo, en apoyo a las actividades de la Unidad de Concertación Agraria de la Secretaría de la Reforma Agraria.

A partir del mes de marzo de 2004, el Registro Agrario Nacional participa activamente en los trabajos de delimitación de tierras al interior de los núcleos agrarios en apoyo al Programa de Certificación de Derechos Ejidales y Titulación de Solares, iniciando sus actividades con un programa de medición de 40,000 hectáreas en el Estado de Campeche.

En apoyo también a las actividades del PROCEDE, se realizan las acciones necesarias para que a partir del mes de agosto de 2004, el Registro Agrario Nacional ponga en operación 40 brigadas técnicas de medición, con las cuales se reforzará el apoyo a nivel nacional para los trabajos de delimitación de tierras y paralelamente brindará apoyo técnico en sitio a la Procuraduría Agraria para agilizar las labores de reconversión de núcleos agrarios con problemática de conflictos de linderos.

#### Asuntos Jurídicos.

El Registro Agrario Nacional cuenta con una Dirección General de Asuntos Jurídicos, con el objetivo de intervenir judicial y administrativamente en defensa de los intereses del Registro Agrario Nacional, atendiendo en forma expedita los requerimientos y resoluciones de las Autoridades Jurisdiccionales, dentro del marco de legalidad, con el objeto de otorgar seguridad jurídica y certidumbre documental en la tenencia de la tierra a los sujetos de derecho agrario en el país.

Sus actividades se dividen en 2 rubros principales, actividades contenciosas y actividades consultivas, habiendo atendido durante este periodo los siguientes asuntos y juicios:

Tipo	Del 1° de Sep. Al 31 Dic. 2003			Del 1° de Ene. al 30 Jun. 2004			Estimado Julio 2004		
	Recibidos	Concluidos	Trámite	Recibidos	Concluidos	Trámite	Recibidos	Concluidos	Trámite
Requerimientos	57	57	0	120	112	20	21	11	10
Amparos Directos	16	5	11	27	1	26	7	1	6
Amparos Indirectos	89	20	69	108	10	98	27	8	19
Ejecutoria	26	21	5	60	48	12	13	2	11
Totales	188	103	85	323	171	156	68	22	46

Tipo	Del 1° de Sep. Al 31 Dic. 2003			Del 1° de Ene. al 30 Jun. 2004			Estimado Julio 2004		
	Recibidos	Concluidos	Trámite	Recibidos	Concluidos	Trámite	Recibidos	Concluidos	Trámite
Juicios Agrarios	7	5	2	46	36	10	11	21	2
Juicios Civiles	1	0	1	0	0	0	1	0	1
Juicios Mercantiles	0	0	0	0	0	0	0	0	0
Juicios Laborales	55	4	51	7	0	7	4	0	4
Asuntos Penales	0	0	8	2	0	10	1	0	1
Requerimientos	126	94	32	192	179	46	42	31	57
Totales	189	103	94	247	215	73	59	52	65

Se rediseñó la plataforma informática mediante un programa interno, denominado “Actualización de los Medios Informáticos”, en cuatro rubros sustanciales tales como: Internet, Sistema Intranet, Sistema de Control de Gestión y Centro de Información Documental de la Dirección General.

#### **Atención de Servicios.**

Durante el último cuatrimestre del año 2003, se recibieron 237,768 solicitudes de servicios en las ventanillas y módulos de las 32 Delegaciones del Registro Agrario Nacional, de las cuales 196,109 se encuentran concluidas, cifra que equivale al 82.5 por ciento.

Por otra parte en el periodo de enero a julio del presente año se han recibido 357,314 solicitudes, de las cuales se encuentran atendidas 212,106, esto representa el 59.4 por ciento.

#### **4. MEDIDAS ADOPTADAS PARA MEJORAR EL DESEMPEÑO INSTITUCIONAL.**

- Se certificaron en el año 2003 con la norma ISO 9001-2000 8 procesos:

- Expedición de copias certificadas de documentos.
- Expedición de copias certificadas de planos.
- Designación de sucesores por ejidatario.
- Apertura de listas de sucesión.
- Transmisión por sucesión: ejidatarios.
- Expedición de constancias de vigencia de derechos.
- Programa de certificación de derechos ejidales y titulación de solares urbanos, con alcance a la expedición de títulos y certificados (PROCEDE).
- Consulta de documentos del Archivo General Agrario.

- Reducción de 85 a 77 servicios que ofrece el RAN, donde 70 son de la Dirección General de Registro, 2 de la Dirección General de Titulación y Control Documental, 4 de la Dirección General de Catastro Rural y 1 de la Dirección General de Asuntos Jurídicos.

### **Programas Institucionales**

Cruzada Nacional para la Seguridad Jurídica en el Campo.

Se mantiene en operación la Cruzada Nacional para la Seguridad Jurídica en el Campo con la finalidad de abatir los volúmenes de certificados y títulos expedidos por el PROCEDE pendientes de entregar a los beneficiados, con la participación del personal de las Delegaciones del RAN y de la Procuraduría Agraria mediante el apego estricto a los procedimientos y mecanismos para la entrega de documentos a los beneficiados directamente en los poblados. Se han certificado 128 núcleos agrarios durante enero-julio del 2004 y se entregaron en propia mano 200,031 documentos.

Apoyo al PROCEDE.

Durante los meses de noviembre y diciembre se apoyó a las delegaciones estatales con la contratación mediante honorarios de 111 prestadores de servicios, con un costo de 1.1 millones de pesos, con la finalidad de que se cumpliera con la meta de certificación establecidas en el PROCEDE, debido al retraso que se tuvo en la medición de los núcleos agrarios.

Programa de Separación Voluntaria 2003.

En el año 2003, se implementó el Programa de Separación Voluntaria, en el cual se incorporaron 252 trabajadores de base y confianza en oficinas centrales y delegaciones estatales, cuyo costo de liquidación ascendió a \$ 51.2 millones, cantidad que fue proporcionada por la Secretaría de Hacienda y Crédito Público.

Servicio Profesional de Carrera para los Servidores Públicos.

Con la finalidad de dar cumplimiento a la Ley del Servicio Profesional de Carrera, la Secretaría de la Función Pública ha impartido talleres de capacitación y reuniones de trabajo, en los que funcionarios de las áreas sustantivas y de recursos humanos de este Órgano Desconcentrado han asistido para garantizar la operación de dicho servicio.

RANTEL.

A través de la línea 01-800-800-RANTEL, se atienden y asesoran a los promoventes del Registro Agrario Nacional en los diversos servicios que se ofrecen, mediante una línea telefónica desde cualquier parte del país en un horario accesible y sin costo alguno, a través de un trato amable y profesional. En el periodo de septiembre-diciembre 2003, se recibieron 964 llamadas y de Enero-junio 2004 se han recibido 1,478, programando que para el mes de julio se reciban en promedio 274 llamadas.

Módulos Itinerantes.

Los Módulos Itinerantes, son visitas que se realizan a comunidades apartadas de la delegación Estatal con la finalidad de atender y asesorar a los promoventes del Registro Agrario Nacional en los diversos servicios que se ofrecen, en un lugar cercano a su residencia, evitando desplazamientos desde su lugar de origen hasta las Delegaciones, con su consecuente costo y tiempo. En el periodo de septiembre-diciembre 2003, se instalaron 864 módulos, y en el periodo de enero-junio se han instalado 806 módulos, y se tiene programado instalar para el mes de julio más de 120 módulos en todo el país.

Buen Gobierno.

De conformidad con lo dispuesto en el Presupuesto de Egresos de la Federación para el ejercicio fiscal 2004 en lo referente a las disposiciones de Racionalidad y Austeridad Presupuestaria, el Registro Agrario Nacional determinó reducir a su presupuesto el monto de 8,839.8 miles de pesos, de los cuales 5,839.8 miles de pesos corresponden al capítulo 1000 "Servicios Personales" y 3,000.00 miles de pesos al capítulo 3000 "Servicios Generales".

Asimismo se integran 16,757.1 miles de pesos y 2,098.7 miles de pesos de los rubros de ISSSTE y FOVISSSTE respectivamente, los cuales forman parte de los recursos correspondientes a la cancelación de 252 plazas del Programa de Separación Voluntaria del ejercicio fiscal 2003.

#### **SUBCOMERI.**

El SUBCOMERIRAN (Subcomité de Mejora Regulatoria Interna del Registro Agrario Nacional), fue instaurado el 17 de diciembre de 2003, con el objetivo de simplificar y desregular las disposiciones en materia de planeación, programación, presupuestación y administración de recursos humanos, materiales y financieros, así como para la eficaz prestación de los servicios que tiene encomendados la Institución. Como avances del SUBCOMERIRAN, se pueden mencionar el establecimiento de la Normateca Interna y de las mesas de trabajo de revisión de circulares.

#### **LINEA DE ACCION V.a.2: Generar y aplicar acciones de transparencia y combate a la corrupción dentro del Sector Agrario.**

Programa Operativo para la Transparencia y el Combate a la Corrupción.

En cumplimiento al Acuerdo publicado en el Diario Oficial de la Federación el 4 de diciembre de 2000, éste Órgano Desconcentrado, en Coordinación con la Comisión Intersecretarial para la Transparencia y el Combate a la Corrupción de la Secretaría de la Función Pública, y con la Coordinación Sectorial para la Transparencia y el Combate a la Corrupción y Calidad Gubernamental de la SRA, determinó llevar a cabo la evaluación trimestral de 5 procesos críticos, 20 indicadores de resultados y 17 acuerdos de la Comisión Intersecretarial para la Transparencia y el Combate a la Corrupción, para cumplir con un avance del 100.0 por ciento al término del ejercicio, indicando que del mes de septiembre a diciembre de 2003, se obtuvo un avance real de cumplimiento del 33.3 por ciento.

Para el ejercicio fiscal 2004, se determinó el compromiso de llevar a cabo, en coordinación con las instancias mencionadas, la evaluación de 5 procesos críticos, 11 indicadores de resultados y 16 acuerdos de la Comisión Intersecretarial para la Transparencia y el Combate a la Corrupción. A la fecha se integró el segundo informe trimestral, por lo que se determina un avance real de cumplimiento de 50 por ciento, que adicionado al avance obtenido en los meses de septiembre a diciembre de 2003, totalizan un 83.3 por ciento de cumplimiento.



## Denunciatel

El programa Denunciatel, no fue implementado como un servicio más para recibir quejas y denuncias, sino que esas quejas y denuncias que hagan manifiestas las irregularidades en la prestación de los servicios del Registro Agrario Nacional, sean debidamente atendidas y se otorgue una solución a cada caso. Esto se logra, mediante la atención personalizada y la comunicación directa entre los usuarios de la Línea Denunciatel y la Oficina del Director en Jefe del RAN. Esto ha generado confianza en el Sector Agrario y hay muestras de beneplácito por el Servicio en las 418 llamadas recibidas a partir de enero, por el hecho de que inhibe los actos de corrupción.

## Transparencia y Acceso a la Información Pública Gubernamental.

La información que por obligación el Registro Agrario Nacional debe poner a disposición del público en su portal de Obligaciones de Transparencia ubicado en el sitio de Internet [www.ran.gob.mx](http://www.ran.gob.mx), se actualiza conforme marca la Ley, siendo la última actualización el 30 de junio de 2004.

La evaluación definitiva por parte del IFAI, al portal de las obligaciones de transparencia de éste Órgano Desconcentrado, lo ubican dentro de las Dependencias con calificación entre 90 y 100 por ciento, con un total de 92.0 por ciento.

**5. PRESUPUESTO.**

El presupuesto ejercido en el periodo Septiembre-Diciembre 2003 fue:

**PRESUPUESTO DE EGRESOS DE LA FEDERACIÓN**

CAPÍTULO DE GASTO	DENOMINACION	EJERCIDO SEPT- DIC 2003
1 0 0 0	Servicio Personales	141,960,200.80
2 0 0 0	Materiales y Suministros	9,718,855.91
3 0 0 0	Servicios Generales	43,021,219.82
5 0 0 0	Bienes Muebles e Inmuebles	8,095,690.19
TOTAL		202,795,966.72

El presupuesto autorizado para el 2004 es de 593,812,513.06, y al mes de mayo se ha ejercido 165,395,214.60. Se detalla el desglose por gasto de las cifras del presupuesto autorizado para el 2004, el ejercido al mes de mayo, así como el estimado para los meses de junio y julio.

### PRESUPUESTO DE EGRESOS DE LA FEDERACIÓN

CAPÍTULO DE GASTO	DENOMINACIÓN	A N U A L	
		EJERCIDO 2003	AUTORIZADO 2004
1 0 0 0	Servicio Personales	354,292,845.36	318,608,853.06
2 0 0 0	Materiales y Suministros	17,396,864.50	33,500,000.00
3 0 0 0	Servicios Generales	100,903,613.87	234,703,660.00
5 0 0 0	Bienes Muebles e Inmuebles	8,095,690.19	7,000,000.00
TOTAL		480,689,013.92	593,812,513.06

CAPÍTULO DE GASTO	DENOMINACION	EJERCIDO 2004 ENERO - MAYO	E S T I M A D O		TOTAL ESTIMADO A EJERCER AL MES DE JULIO
			JUNIO	JULIO	
1 0 0 0	Servicio Personales	131,869,412.71	27,256,416.00	26,501,385.00	185,627,213.71
2 0 0 0	Materiales y Suministros	3,019,783.52	1,513,600.00	2,338,602.00	6,871,985.52
3 0 0 0	Servicios Generales	30,506,018.37	7,226,512.00	11,173,871.00	48,906,401.37
5 0 0 0	Bienes Muebles e Inmuebles	0.00		1,500,000.00	1,500,000.00
TOTAL		165,395,214.60	35,996,528.00	41,513,858.00	242,905,600.60

El Registro Agrario Nacional recibe los recursos a través del capítulo 4000 "Subsidios y Transferencias.

## 6. TABLAS DE PROCEDE.

PROGRAMA DE CERTIFICACION DE DERECHOS EJIDALES Y TITULACION DE SOLARES URBANOS  
EXPEDICION DE DOCUMENTOS

1° DE SEPTIEMBRE DEL 2003 AL 31 DE JULIO DEL 2004

(PROYECCION)

CUADRO 1

(PROYECCION)											CUADRO
ENTIDAD	NUCLEOS AGRARIOS REGULA- RIZADOS	DOCUMENTOS Y SUPERFICIE AMPARADA								BENEFICIADOS	
		CERTIFICADOS				TITULOS DE		TOTAL			
		PARCELARIOS		USO COMUN		SOLARES URBANOS					
		No.	SUP. (HA)	No.	SUP. (HA)	No.	SUP. (HA)	No.	SUP. (HA)		
ESTADOS UNIDOS MEXICANOS	650	171,784	1,048,301	72,995	1,806,712	72,117	53,406	316,896	2,908,418	155,987	
AGUASCALIENTES	0	521	1,223	173	1,457	396	515	1,090	3,195	563	
BAJA CALIFORNIA	4	957	246,652	234	103,368	100	422	1,291	350,442	477	
BAJA CALIFORNIA SUR	0	568	36,346	93	47,901	157	47	818	84,294	305	
CAMPECHE	5	640	9,402	927	29,307	365	187	1,932	38,897	981	
COAHUILA	24	2,644	22,123	1,000	235,311	2,612	1,990	6,256	259,424	3,243	
COLIMA	1	407	2,941	110	439	135	91	652	3,471	210	
CHIAPAS	52	18,695	52,426	2,694	17,374	4,256	1,447	25,645	71,248	10,962	
CHIHUAHUA	24	2,120	12,311	3,078	183,381	1,165	1,690	6,363	197,381	2,661	
DISTRITO FEDERAL	0	0	0	0	0	0	0	0	0	0	
DURANGO	16	2,996	45,699	2,811	201,992	2,759	2,156	8,566	249,847	4,097	
GUANAJUATO	36	9,384	21,752	2,273	25,743	6,183	1,844	17,840	49,338	8,412	
GUERRERO	36	9,001	60,890	8,364	126,593	1,467	416	18,832	187,899	12,009	
HIDALGO	26	10,993	17,942	4,762	19,467	4,357	2,304	20,112	39,714	9,544	
JALISCO	60	10,477	56,019	3,710	53,414	3,290	5,125	17,477	114,558	8,753	
MEXICO	22	12,996	25,053	5,554	18,429	50	211	18,600	43,693	9,406	
MICHOACAN	47	10,098	50,445	3,312	44,673	3,559	2,109	16,969	97,227	7,754	
MORELOS	10	1,792	13,688	904	10,578	417	78	3,113	24,344	1,301	
NAYARIT	16	5,732	25,414	1,092	18,963	1,657	2,791	8,481	47,168	3,932	
NUEVO LEON	4	1,008	6,895	428	13,288	554	345	1,990	20,529	966	
OAXACA	40	5,847	19,281	13,231	269,677	2,583	4,001	21,661	292,958	11,721	
PUEBLA	16	6,605	19,827	2,231	19,116	2,097	3,162	10,933	42,105	4,982	
QUERETARO	6	2,292	5,978	779	6,455	2,286	824	5,357	13,257	3,420	
QUINTANA ROO	1	152	542	1,061	62,522	867	269	2,080	63,332	1,085	
SAN LUIS POTOSI	24	13,485	69,333	3,347	46,350	11,334	5,139	28,166	120,821	11,539	
SINALOA	27	2,890	26,757	1,609	60,408	855	368	5,354	87,533	2,877	
SONORA	14	1,135	10,978	998	73,789	864	498	2,997	85,264	2,003	
TABASCO	19	6,581	24,878	520	8,392	786	1,328	7,887	34,597	4,466	
TAMAULIPAS	22	3,179	20,251	1,127	37,864	1,665	2,291	5,971	60,406	2,380	
TLAXCALA	0	244	660	42	25	168	57	454	742	148	
VERACRUZ	77	23,752	75,770	2,997	8,382	11,672	9,704	38,421	93,856	19,634	
YUCATAN	13	2,132	55,084	2,501	28,929	1,640	1,277	6,273	85,291	4,489	
ZACATECAS	8	2,461	11,738	1,033	33,124	1,821	722	5,315	45,585	1,667	

Fuente: Registro Agrario Nacional

**PROGRAMA DE CERTIFICACION DE DERECHOS EJIDALES Y TITULACION DE SOLARES URBANOS  
EXPEDICION DE DOCUMENTOS**

1° DE SEPTIEMBRE DEL 2003 AL 31 DE DICIEMBRE DEL 2003

CUADRO 1

ENTIDAD	NUCLEOS AGRARIOS REGULA- RIZADOS	DOCUMENTOS Y SUPERFICIE AMPARADA								BENEFICIADOS
		CERTIFICADOS				TITULOS DE		TOTAL		
		PARCELARIOS		USO COMUN		SOLARES URBANOS				
		No.	SUP. (HA)	No.	SUP. (HA)	No.	SUP. (HA)	No.	SUP. (HA)	
ESTADOS UNIDOS MEXICANOS	522	126,622	807,838	54,975	1,624,272	50,023	6,572	231,620	2,438,682	113,092
AGUASCALIENTES	0	149	417	63	649	104	23	316	1,089	150
BAJA CALIFORNIA	3	789	246,001	42	95,636	0	0	831	341,636	309
BAJA CALIFORNIA SUR	0	439	34,548	59	26,643	120	12	618	61,203	211
CAMPECHE	3	480	7,322	471	20,055	273	49	1,224	27,425	487
COAHUILA	21	1,768	17,309	751	234,784	1,869	469	4,388	252,562	2,107
COLIMA	0	168	842	38	238	88	10	294	1,090	36
CHIAPAS	50	18,237	50,378	2,612	17,008	4,006	393	24,855	67,779	10,564
CHIHUAHUA	17	408	2,857	1,952	137,679	728	104	3,088	140,640	1,425
DISTRITO FEDERAL	0	0	0	0	0	0	0	0	0	0
DURANGO	14	2,083	42,195	2,282	199,067	2,088	246	6,453	241,508	2,955
GUANAJUATO	27	7,213	15,590	1,779	24,387	4,647	562	13,639	40,539	6,227
GUERRERO	33	7,112	50,409	6,142	123,638	1,208	154	14,462	174,201	8,791
HIDALGO	21	8,339	9,320	3,659	15,921	3,344	427	15,342	25,667	6,968
JALISCO	48	5,136	31,157	1,998	47,243	974	100	8,108	78,500	3,950
MEXICO	19	9,857	12,629	3,847	7,373	0	0	13,704	20,002	7,301
MICHOACAN	42	8,035	41,690	2,315	40,288	2,630	271	12,980	82,249	5,691
MORELOS	9	1,389	11,671	797	10,025	358	65	2,544	21,762	1,059
NAYARIT	16	4,758	20,987	708	16,292	1,017	93	6,483	37,372	2,925
NUEVO LEON	3	504	4,666	160	3,514	309	72	973	8,252	468
OAXACA	29	4,871	9,785	11,693	245,821	1,955	263	18,519	255,870	9,943
PUEBLA	9	3,963	10,015	1,163	12,301	929	108	6,055	22,424	2,416
QUERETARO	6	1,898	4,324	672	6,096	1,598	121	4,168	10,541	2,558
QUINTANA ROO	1	11	259	862	54,828	72	16	945	55,103	591
SAN LUIS POTOSI	16	8,331	50,146	2,566	42,349	7,609	1,196	18,506	93,691	8,276
SINALOA	21	2,186	22,900	1,307	59,421	742	84	4,235	82,405	2,359
SONORA	13	585	5,647	738	72,783	660	98	1,983	78,528	1,357
TABASCO	16	5,124	17,909	456	8,108	303	25	5,883	26,042	3,499
TAMAULIPAS	15	2,296	16,260	888	35,870	1,210	253	4,394	52,383	1,576
TLAXCALA	0	199	549	27	0	127	12	353	561	107
VERACRUZ	53	17,016	52,697	2,298	6,353	8,765	981	28,079	60,032	14,652
YUCATAN	9	1,059	6,761	1,692	27,128	643	113	3,394	34,002	2,746
ZACATECAS	8	2,219	10,596	938	32,777	1,647	253	4,804	43,625	1,388

Fuente: Registro Agrario Nacional

**PROGRAMA DE CERTIFICACION DE DERECHOS EJIDALES Y TITULACION DE SOLARES URBANOS  
EXPEDICION DE DOCUMENTOS**

DE ENERO AL 31 DE JULIO DEL 2004

(PROYECCION)

CUADRO 1

ENTIDAD		NUCLEOS AGRARIOS REGULA- RIZADOS	DOCUMENTOS Y SUPERFICIE AMPARADA								BENEFICIADOS
			CERTIFICADOS				TITULOS DE				
			PARCELARIOS		USO COMUN		SOLARES URBANOS		TOTAL		
			No.	SUP. (HA)	No.	SUP. (HA)	No.	SUP. (HA)	No.	SUP. (HA)	
ESTADOS UNIDOS MEXICANOS	128	45,162	240,462	18,020	182,440	22,094	46,834	85,276	469,736	42,895	
AGUASCALIENTES	0	372	806	110	808	292	492	774	2,106	413	
BAJA CALIFORNIA	1	168	652	192	7,732	100	422	460	8,806	168	
BAJA CALIFORNIA SUR	0	129	1,798	34	21,258	37	35	200	23,091	94	
CAMPECHE	2	160	2,081	456	9,253	92	139	708	11,472	494	
COAHUILA	3	876	4,814	249	527	743	1,521	1,868	6,862	1,136	
COLIMA	1	239	2,099	72	201	47	81	358	2,381	174	
CHIAPAS	2	458	2,048	82	367	250	1,054	790	3,469	398	
CHIHUAHUA	7	1,712	9,454	1,126	45,702	437	1,586	3,275	56,742	1,236	
DISTRITO FEDERAL	0	0	0	0	0	0	0	0	0	0	
DURANGO	2	913	3,504	529	2,925	671	1,911	2,113	8,340	1,142	
GUANAJUATO	9	2,171	6,161	494	1,356	1,536	1,281	4,201	8,799	2,185	
GUERRERO	3	1,889	10,481	2,222	2,955	259	262	4,370	13,698	3,218	
HIDALGO	5	2,654	8,623	1,103	3,546	1,013	1,878	4,770	14,047	2,576	
JALISCO	12	5,341	24,862	1,712	6,171	2,316	5,025	9,369	36,058	4,803	
MEXICO	3	3,139	12,424	1,707	11,056	50	211	4,896	23,691	2,105	
MICHOACAN	5	2,063	8,755	997	4,386	929	1,837	3,989	14,978	2,063	
MORELOS	1	403	2,017	107	552	59	13	569	2,583	242	
NAYARIT	0	974	4,427	384	2,671	640	2,699	1,998	9,796	1,007	
NUEVO LEON	1	504	2,229	268	9,774	245	274	1,017	12,277	498	
OAXACA	11	976	9,496	1,538	23,856	628	3,737	3,142	37,088	1,778	
PUEBLA	7	2,642	9,812	1,068	6,816	1,168	3,054	4,878	19,681	2,566	
QUERETARO	0	394	1,654	107	359	688	703	1,189	2,716	862	
QUINTANA ROO	0	141	283	199	7,694	795	253	1,135	8,229	494	
SAN LUIS POTOSI	8	5,154	19,187	781	4,001	3,725	3,943	9,660	27,130	3,263	
SINALOA	6	704	3,857	302	987	113	284	1,119	5,128	518	
SONORA	1	550	5,331	260	1,006	204	399	1,014	6,736	646	
TABASCO	3	1,457	6,969	64	284	483	1,303	2,004	8,556	967	
TAMAULIPAS	7	883	3,991	239	1,994	455	2,037	1,577	8,023	804	
TLAXCALA	0	45	111	15	25	41	45	101	181	41	
VERACRUZ	24	6,736	23,073	699	2,029	2,907	8,722	10,342	33,824	4,982	
YUCATAN	4	1,073	48,324	809	1,801	997	1,164	2,879	51,289	1,743	
ZACATECAS	0	242	1,142	95	348	174	470	511	1,959	279	

Fuente: Registro Agrario Nacional

REGISTRO AGRARIO NACIONAL DIRECCION DE TITULACION Y CONTROL DOCUMENTAL		
NUCLEOS AGRARIOS CERTIFICADOS Y DOCUMENTOS ENTREGADOS		
DELEGACION	NUCLEOS AGRARIOS CERTIFICADOS SEPTIEMBRE - DICIEMBRE 2003	DOCUMENTOS ENTREGADOS
TOTAL	522	137,652
AGUASCALIENTES	0	1,267
BAJA CALIFORNIA	3	912
BAJA CALIF. SUR	0	1,155
CAMPECHE	3	2,637
COAHUILA	21	3,269
COLIMA	0	303
CHIAPAS	50	8,377
CHIHUAHUA	17	915
DISTRITO FEDERAL	0	0
DURANGO	14	1,687
GUANAJUATO	27	3,159
GUERRERO	33	6,273
HIDALGO	21	5,554
JALISCO	48	6,475
MEXICO	19	18,734
MICHOACAN	42	9,720
MORELOS	9	1,817
NAYARIT	16	1,027
NUEVO LEON	3	3,093
OAXACA	29	3,061
PUEBLA	9	7,183
QUERETARO	6	1,053
QUINTANA ROO	1	1,048
SAN LUIS POTOSI	16	3,424
SINALOA	21	4,940
SONORA	13	3,761
TABASCO	16	4,999
TAMAULIPAS	15	3,187
TLAXCALA	0	444
VERACRUZ	53	23,720
YUCATAN	9	2,471
ZACATECAS	8	1,987

Ane

REGISTRO AGRARIO NACIONAL		
DIRECCION DE TITULACION Y CONTROL DOCUMENTAL		
NUCLEOS AGRARIOS CERTIFICADOS Y DOCUMENTOS ENTREGADOS		
DELEGACION	NUCLEOS AGRARIOS CERTIFICADOS ENERO - JULIO 2004	DOCUMENTOS ENTREGADOS
TOTAL	128	200,031
AGUASCALIENTES	0	603
BAJA CALIFORNIA	1	1,390
BAJA CALIF. SUR	0	1,020
CAMPECHE	2	1,166
COAHUILA	3	3,932
COLIMA	1	267
CHIAPAS	2	29,584
CHIHUAHUA	7	2,943
DISTRITO FEDERAL	0	0
DURANGO	2	5,867
GUANAJUATO	9	17,227
GUERRERO	3	11,720
HIDALGO	5	6,958
JALISCO	12	3,760
MEXICO	3	14,526
MICHOACAN	5	5,716
MORELOS	1	2,487
NAYARIT	0	8,699
NUEVO LEON	1	2,642
OAXACA	11	6,996
PUEBLA	7	9,225
QUERETARO	0	3,798
QUINTANA ROO	0	1,046
SAN LUIS POTOSI	8	16,163
SINALOA	6	4,469
SONORA	1	3,544
TABASCO	3	3,567
TAMAULIPAS	7	4,030
TLAXCALA	0	158
VERACRUZ	24	17,486
YUCATAN	4	4,943
ZACATECAS	0	4,099



**Registro Agrario Nacional**  
**Cuarto Informe de Labores del Sector Agrario**

**Regularización de la propiedad rural, 2003-2004**

Concepto	Realizado Septiembre - Diciembre 2003	Datos Anuales		Enero-Julio		Enero-Julio (%)	
		2003 Realizado	2004 Meta	2003	2004 e/	Avance respecto a la meta original	Var. Anual
<b>PROGRAMA DE CERTIFICACIÓN DE DERECHOS EJIDALES Y TITULACIÓN DE SOLARES URBANOS (PROCEDE)</b>							
<b>Núcleos Agrarios</b>							
- Núcleos Agrarios incorporados al programa por parte de la Procuraduría Agraria							
- Núcleos agrarios certificados por parte del Registro Agrario Nacional	522	686	560	97	128	22.86	-77.14
<b>Certificados de derechos individuales</b>							
- Certificados parcelarios	126,622	190,784	158,655	45,523	45,162	28.47	-71.53
- Certificados de uso común	24,975	75,063	65,622	15,505	18,020	27.46	-72.54
- Títulos de Solares Urbanos	50,023	85,701	65,723	29,747	22,094	33.62	-66.38
<b>Superficie regularizada (Miles de Hectáreas)</b>	2,439	4,513	1,900	1,775	469	24.68	-75.32
<b>Campesinos beneficiados</b>	113,092	171,244	111,184	43,641	42,895	38.58	-61.42
<b>TERRENOS NACIONALES</b>							
- Títulos emitidos							
- Superficie regularizada (Hectáreas)							
- Resoluciones declarativas de terrenos baldíos como terrenos nacionales							
<b>COLONIAS AGRÍCOLAS Y GANADERAS</b>							
- Colonias regularizadas							
- Títulos emitidos							
- Superficie regularizada (Miles de hectáreas)							

Fuente: Secretaría de la Reforma Agraria  
e/ Cifras Estimadas

**Seguridad jurídica de la tenencia de la tierra**

Concepto	1993	1994	1995	1996	1997	1998	1999	2000	2001	2002	2003	2004 p/
<b>PROGRAMA DE CERTIFICACIÓN DE DERECHOS EJIDALES Y TITULACIÓN DE SOLARES URBANOS (PROCEDE)</b>												
Núcleos agrarios regularizados (Porcentaje del total)	4.2	20.0	33.2	43.5	53.1	61.1	69.0	73.8	76.9	80.5	82.8	83.2
Superficie regularizada (Millones de hectáreas acumuladas)	1.1	9.7	19.0	27.8	35.7	44.1	51.7	57.2	60.0	64.3	68.8	69.2
Campesinos beneficiados (Cifras acumuladas en miles)	86.2	565.7	1 065.7	1 468.0	1 882.7	2 266.1	2 621.8	2 916.8	3 152.2	3 349.6	3 520.8	3 563.7

1/ Para este indicador se consideraron las cifras acumuladas de núcleos agrarios regularizados. Serie histórica actualizada por el Registro Agrario Nacional.

2/ Es la culminación del proceso dotatorio que dictamina la entrega de tierras a los campesinos, cuyas solicitudes cumplieron con los requisitos legales y que es publicada en el Diario Oficial de la Federación. Estas acciones se refieren a la declaración de sentencias y no implica la entrega física de tierras; esta última se realiza a través de la ejecución de sentencias. Incluye las siguientes categorías: dotación de tierra, ampliación de tierra, nuevos centros de población, ampliación por incorporación de tierras, y dotación complementaria de tierra.

3/ Porcentaje de avance de los expedientes relativos a privaciones de derecho, exclusiones de pequeña propiedad, reconocimiento y titulación de bienes comunales y controversias parcelarias, resueltos en el año respecto a los ingresados en cada año. Para 1993 y 1994 se refiere al periodo de septiembre de 1992 a junio de 1993 y septiembre de 1993 a junio de 1994, respectivamente.

p/ Para los conceptos del PROCEDE cifras estimadas. Para las resoluciones positivas y abatimiento del rezago agrario, cifras preliminares al mes de julio.

Fuente: Secretaría de la Reforma Agraria. Tribunales Agrarios.

[www.sra.gob.mx](http://www.sra.gob.mx)

## Ordenamiento y regularización de la propiedad rural

Concepto	1990	1991	1992	1993	1994	1995	1996	1997	1998	1999	2000	2001	2002	2003	2004 <sup>e/</sup>
<b>ORDENAMIENTO DE LA PROPIEDAD RURAL</b>															
<b>Resoluciones presidenciales ejecutadas<sup>1/</sup></b>															
Documentos															
Campeños beneficiados															
Superficie (Miles de hectáreas)															
<b>Cumplir con las ejecutorias del Poder Judicial de la Federación<sup>2/</sup></b>															
<b>Expropiación de propiedad social</b>															
Decretos expropiatorios de propiedad social															
Decretos ejecutados de expropiación															
Planos definitivos de expropiación emitidos															
Carpas básicas de expropiación integradas															
<b>REGULARIZACIÓN DE LA PROPIEDAD RURAL</b>															
<b>Programa de Certificación de Derechos Ejidales y Titulación de Solares Urbanos (PROCEDE)<sup>3/</sup></b>															
Núcleos agrarios incorporados al programa por parte de la Procuraduría Agraria				7 759	5 723	2 712	2 053	1 850	2 285	1 858	763	460	617		
Núcleos agrarios certificados por parte del Registro Agrario Nacional				1 268	4 726	3 941	3 084	2 873	2 411	2 351	1 433	943	1 076	686	128
<b>Certificados de derechos individuales</b>				<b>184 816</b>	<b>1063 197</b>	<b>1212 472</b>	<b>924 151</b>	<b>942 899</b>	<b>841 670</b>	<b>738 960</b>	<b>616 712</b>	<b>452 122</b>	<b>419 520</b>	<b>351 548</b>	<b>85 276</b>
Parcelarios (Certificados)				103 096	588 979	684 557	522 708	537 410	471 804	401 276	328 985	228 017	233 450	190 784	45 162
Uso común (Certificados)				32 474	206 366	231 058	150 144	171 308	167 310	172 283	145 338	127 128	96 261	75 063	18 020
Títulos de solares urbanos (Títulos)				49 246	287 852	296 857	251 299	234 181	202 756	165 401	142 379	96 977	89 809	85 701	22 094
<b>Superficie regularizada (Miles de hectáreas)</b>				<b>1 147</b>	<b>8 531</b>	<b>9 273</b>	<b>8 855</b>	<b>7 880</b>	<b>8 411</b>	<b>7 583</b>	<b>5 511</b>	<b>2 789</b>	<b>4 324</b>	<b>4 513</b>	<b>470</b>
<b>Campeños beneficiados</b>				<b>86 166</b>	<b>479 518</b>	<b>499 995</b>	<b>402 355</b>	<b>414 635</b>	<b>383 381</b>	<b>355 743</b>	<b>294 989</b>	<b>235 377</b>	<b>197 429</b>	<b>171 244</b>	<b>42 895</b>
<b>TERRENOS NACIONALES<sup>4/</sup></b>															
Títulos emitidos															
Superficie regularizada (Hectáreas)															
Resoluciones declarativas de terrenos baldíos como nacionales emitidas <sup>5/</sup>															
<b>COLONIAS AGRÍCOLAS Y GANADERAS<sup>6/</sup></b>															
Colonias regularizadas															
Títulos emitidos (Reconocimiento de derechos sobre lotes)															
Superficie (Miles de hectáreas)															

1/ Representa la entrega física de tierras a los campesinos solicitantes, de acuerdo a la resolución publicada en el DOF.

2/ Se refiere al cumplimiento de las ejecutorias pronunciadas en los diferentes juicios de amparo, para evitar la apertura de incidentes de inejecución de sentencias. Se dirige a núcleos agrarios y/o particulares que se hayan visto favorecidos por justicia federal en los diversos juicios de garantías, a los que la SRA debe dar cumplimiento.

3/ La ejecución de este programa se inició en 1993.

4/ Mediante la titulación de terrenos nacionales se brinda certeza y seguridad jurídica a campesinos poseedores de lotes presuntamente baldíos, a través de la entrega de títulos de propiedad definitivos sobre terrenos nacionales, beneficiando habitantes de zonas de gran marginación y con alta presencia indígena. Para 1995 los documentos correspondientes no fueron autorizados, por lo que no se entregaron a los poseedores beneficiados.

5/ Los terrenos baldíos son terrenos de la Nación que no han sido deslindados ni medidos, y que no han salido de su dominio por un título legalmente expedido.

6/ Para 1995 no se reporta información debido a que el área responsable aclaró que los documentos correspondientes no fueron autorizados, por lo que no se entregaron a los colonos beneficiados. Para los años de 1996 y 1997, no se rep

n.d. No disponible.

e/ Cifras estimadas al mes de julio

Fuente: Secretaría de la Reforma Agraria.

[www.sra.gob.mx](http://www.sra.gob.mx)