

**UNIVERSIDAD NACIONAL
AUTÓNOMA DE MÉXICO**

**FACULTAD DE ESTUDIOS SUPERIORES
ACATLÁN**

**PROYECTO ATENEA:
ACTUALIZACIÓN DEL SISTEMA DEL PERSONAL
ACADÉMICO**

MEMORIA DE DESEMPEÑO PROFESIONAL

**QUE PARA OBTENER EL TÍTULO DE
LICENCIADO EN MATEMÁTICAS APLICADAS Y
COMPUTACIÓN**

**PRESENTA
ISRAEL SOSA DUQUE**

ASESOR: RUBÉN ROMERO RUIZ

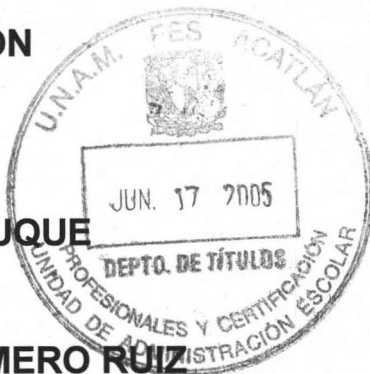

FECHA: JUNIO 2005

m. 345546

Universidad Nacional
Autónoma de México

Dirección General de Bibliotecas de la UNAM

Biblioteca Central

UNAM – Dirección General de Bibliotecas
Tesis Digitales
Restricciones de uso

DERECHOS RESERVADOS ©
PROHIBIDA SU REPRODUCCIÓN TOTAL O PARCIAL

Todo el material contenido en esta tesis esta protegido por la Ley Federal del Derecho de Autor (LFDA) de los Estados Unidos Mexicanos (México).

El uso de imágenes, fragmentos de videos, y demás material que sea objeto de protección de los derechos de autor, será exclusivamente para fines educativos e informativos y deberá citar la fuente donde la obtuvo mencionando el autor o autores. Cualquier uso distinto como el lucro, reproducción, edición o modificación, será perseguido y sancionado por el respectivo titular de los Derechos de Autor.

Dedicatoria

A mi madre Micaela María Eugenia;
A mi bisabuela Micaela;
A mi hermana Mónica;
A mi novia Alejandra;
A mis profesores;
A mis amigos y amigas.

La humildad trae gracia y felicidad a la vida; permite acomodarse a las situaciones difíciles sin pensar en lo que se está dejando ó renunciando, nos vuelve más sencillos y naturales, permite que nos concentremos en lo que estamos haciendo, y que lo hagamos correctamente.

La humildad hace que podamos ver los beneficios en cada escena de la vida, haciendo que nuestras interacciones giren en un ambiente más agradable, así logramos un lugar en el corazón de todos, eliminando en un segundo aquello que nos hiere y no nos deja crecer.

Siendo humildes comprenderemos que aún tenemos mucho por mejorar, mucho que aprender y que podemos ocuparnos en la tarea de crecer.

Israel Sosa Duque

Autorizo a la Dirección General de Bibliotecas de la UNAM a difundir en formato electrónico e impreso el contenido de mi trabajo recepcional.
NOMBRE: Israel Sosa Duque
FECHA: 20 - VI - 2005
FIRMA: P.A. Luis
Mra Eugenia Duque B.

Agradecimientos

Agradezco a Dios nuestro señor por la oportunidad que he tenido de aprender, mejorar y de crecer junto a personas tan especiales para mí.

Agradezco a mi madre por brindarme la oportunidad de haber estudiado una licenciatura y por su devoción para que la terminara.

Agradezco a mi bisabuela, a mi hermana y a mi novia por su apoyo incondicional en todo momento.

Agradecimiento especial para la Profesora Laura Silva Fuertes y la Mtra. Maria del Carmen González Videgaray, por su amistad, paciencia y su constante apoyo durante el desarrollo de esta tesis. De igual forma deseo expresar mi agradecimiento al cada uno de los profesores que revisaron esta memoria de desempeño por su apoyo para la culminación de esta.

Al personal académico-administrativo de la FES Acatlán por su apoyo para la elaboración de este proyecto, muy en especial a la directora Mtra. Hermelinda Osorio Carranza por todas las facilidades brindadas.

Índice

| | |
|---|-----|
| Introducción | 1 |
| Capítulo I Antecedentes | 2 |
| 1.1. Sistema del Personal Académico (SISPA) | 3 |
| 1.2. Proyecto ATENEA (Académicos y Trabajadores de la ENEP Acatlán) | 10 |
| Capítulo II Análisis y diseño de información | 29 |
| 2.1. Requerimientos | 30 |
| 2.2. Modelo Conceptual | 32 |
| 2.3. Modelo Relacional | 48 |
| 2.4. Normalización | 54 |
| 2.5. Diccionario de Datos | 56 |
| Capítulo III Implementación | 98 |
| 3.1. Codificación | 99 |
| 3.2. Flujo gramas de procesos y pantallas | 103 |
| Capítulo IV Prueba e Implantación | 114 |
| 4.1. Pruebas realizadas a los sistemas | 117 |
| 4.2. Implantación | 119 |
| Conclusión | 183 |
| Bibliografía | 184 |

Introducción

En la presente memoria de desempeño profesional presentará la problemática que tuvo la Facultad de Estudios Superiores Acatlán (FESA) con el manejo de su banco de horas el cual estaba excedido desde administraciones anteriores. Cuando la directora planteo esta situación al departamento de sistemas de esta FES comenzó un proceso de análisis para dar una solución a este problema.

El comienzo de este análisis, se enfocó en la actualización del Sistema del Personal Académico (SISPA) a una plataforma visual, ya que este se encontraba en ambiente MS-DOS, pero al tiempo que las entrevistas se daban con las autoridades de la FES fuimos encontrando que el problema no era sólo de actualizar una aplicación sino que se tenía que recrear una forma de trabajo que permitiese tener un control sobre el área académico-administrativa de la FES.

El primer aspecto que llamo nuestra atención fue la falta de información dentro de SISPA en los datos personales de los profesores ya que la mayoría sólo tenía su nombre y rfc, además se detecto profesores con dos o más rfc's diferentes. En el manejo de los grupos-materia en SISPA no cuenta con un control sobre las horas máximas permitidas por el Estatuto del Personal Académico (EPA), ni sobre el banco de horas el cual era la mayor preocupación de las autoridades de esta FES, ya que la última auditoria arrojó números alarmantes.

Con estas situaciones, no sólo se realizó el análisis de una aplicación computacional sino que se tendría que recrear un sistema de trabajo que resolviese esta problemática. Al transcurso de la lectura de esta memoria de desempeño profesional se mostrará la forma de trabajo que se utilizo para crear este proyecto llamado Atenea.

Esta memoria esta escrita para que otras dependencias de la Universidad Nacional Autónoma de México (UNAM) la utilice para desarrollar sistemas parecidos o para que los alumnos de la carrera de Matemáticas Aplicadas y Computación lo usen como referencia de alguna materia. Esta memoria esta escrita para todas aquellas personas que están interesadas en conocer más a la FES Acatlán, ya que aquí se describe al corazón de la FES ya que esta no puede existir sin sus dos áreas: el área académica que consta de profesores y alumnos y el área administrativa que constas de funcionarios y trabajadores, que todos en conjunto conformamos la FES Acatlán.

Capítulo I (Antecedentes)

Descripción del Sistema SISPA y del proyecto ATENEA

1.1 Descripción de Sistema del Personal Académico (SISPA)

Fes Acatlan

La FES ACATLÁN UNAM fue inaugurada el 1 de marzo de 1975 por el Dr. Guillermo Soberón Acevedo, está ubicada en el Municipio de Naucalpan del Estado de México, en el área metropolitana de la ciudad, después de Ciudad Universitaria, es el plantel más grande de la UNAM; cuenta con 16 programas de estudio de licenciatura: Actuaría, Arquitectura, Ciencias Políticas y Administración Pública, Comunicación, Derecho, Diseño Gráfico, Economía, Enseñanza de Inglés, Filosofía, Historia, Ingeniería Civil, Lengua y Literatura Hispánica, Matemáticas Aplicadas y Computación, Pedagogía, Relaciones Internacionales, y Sociología. Cada una de ellas está organizada en Jefaturas de Programa, y representadas por un jefe de programa, jefes de sección y un secretario técnico. A su vez se encuentran conformadas en 6 divisiones: Edificación y Diseño, Humanidades, Matemáticas e Ingeniería, Ciencias Socioeconómicas, Ciencias Jurídicas y Sistema de Universidad Abierta, Educación Continua y a Distancia.

También cuenta con el Programa de Estudios de Posgrado conformado por los siguientes posgrados: Derecho, Economía, Estudios México Estados Unidos Educación Matemática y Urbanismo. Los cuales pertenecen al Padrón Nacional de Excelencia CONACYT. Además se tienen cuatro especialidades que son: Control de Calidad, Costos en la Construcción, Geotecnia y Finanzas Publicación.

En este sentido la Universidad ha crecido con su comunidad y ha colaborado ampliamente en la investigación de la problemática social. Acatlán se ha convertido en un referente importante para la organización de foros de discusión sobre problemas que atañen directamente a la sociedad mexicana.

Otra de las ventajas con que cuenta este plantel es la multidisciplinariedad la que nos permite hacer viable cualquier proyecto de investigación y hasta de crecimiento en los programas de Posgrado.

Objetivos del sistema.

Automatizar todos los procesos de registro de grupos ordinarios, currícula de la planta docente, y generación de propuestas de contratación.

Realizar reportes estadísticos de la planta docente para los órganos académicos, la Secretaría General, el Consejo Técnico y la Unidad de Planeación.

Compartir datos actualizados de la planta docente entre todos los órganos académico-administrativos.

Elaborar las propuestas de contratación de todo el personal académico.

Capturar los datos necesarios para la emisión de tarjetones, control de asistencia y emisión de reportes de certificación de asistencia.

Descripción del Sistema

SISPA es el Sistema de la Persona Académico que controla el manejo de personal académico en lo referente a la información de asignación de grupos, generación de propuestas de contratación, asistencia de la planta docente y manejo de curricula de los profesores de la FES Acatlán, como se muestra en la figura 1.1.1.

Cada ciclo escolar la FES necesita la información relacionada con los grupos/materia que se imparten y de la planta docente correspondiente. El sistema lleva a cabo estas tareas mediante los procesos de captura, consulta y emisión.

El proceso general es manejado por el sistema de la siguiente manera: cada órgano académico captura la información de los grupos/materia que se imparten en la FES en un periodo, para que se envíe la información al Consejo Técnico mediante los reportes generados. La información capturada de horarios de la planta docente se utiliza posteriormente para emitir tarjetones de asistencia. Paralelamente se utiliza esta información para generar las propuestas de contratación de los profesores, para después enviarlas al departamento de personal. El flujo de información se describe en la figura 1.1.2.

La descripción de cada menú se encuentra dentro de la tabla 1.1.1.

Figura 1.1.1

Tabla 1.1.1

| Menú | Descripción |
|----------------|--|
| Grupos | <ul style="list-style-type: none"> • Dentro del menú de grupos se realizan las altas, modificaciones, bajas de grupos, impresiones de reportes de la planta docente, consultas a la misma, además de realizar la aprobación de la planta docente para la elaboración de las PC's y alguna cancelación de éstas. |
| Contrataciones | <ul style="list-style-type: none"> • Dentro de este menú se realizan altas, bajas, modificaciones y emisión de las Propuestas de Contratación, se generan también reportes de las mismas. |
| Tarj_apy | <ul style="list-style-type: none"> • Esta opción permite realizar reportes, consultas, altas, bajas y modificaciones de los tarjetones de apoyo (A o B), que son los que se le otorgan a los profesores durante sus horas de apoyo ya sea en cubículo, asesorías, u otra actividad que realice durante sus horas fuera del salón de clase. |
| Profesores | <ul style="list-style-type: none"> • Aquí se realiza la alta, baja y consulta de los datos personales del profesor, de las categorías que tiene en las diversas asignaturas que imparte, de las observaciones que se tienen registradas para el profesor, etc. |
| Catálogos | <ul style="list-style-type: none"> • Dentro del menú de catálogos se puede realizar la consulta de las claves que se utilizan dentro del sistema con su respectiva descripción, como son Niveles de Estudio de un profesor, Poblaciones, Nacionalidades, Estados Civiles, etc. También se muestran los catálogos de las claves de las carreras, materias y órganos de la escuela, los cuales se manejan en el sistema a través de claves. |

Flujos de información del sistema

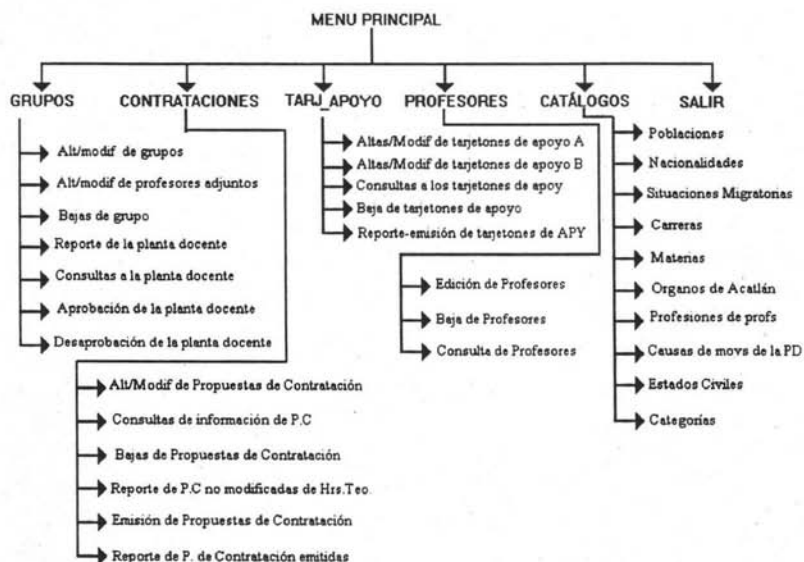

Figura 1.1.2

Estado actual del sistema

SISPA se encuentra en estado de mantenimiento, 100% terminado en los módulos planeados. Los usuarios del sistema son las divisiones académicas, se captura información de grupos ordinarios con sus profesores titulares y adjuntos, se emiten los reportes correspondientes para después ser aprobados por el Consejo Técnico. Por otro lado, se generan las propuestas de contratación del personal académico.

El estado de mantenimiento significa que al sistema se le agregan las validaciones, información extra u otro requerimiento que los órganos usuarios necesiten para satisfacer alguna nueva necesidad.

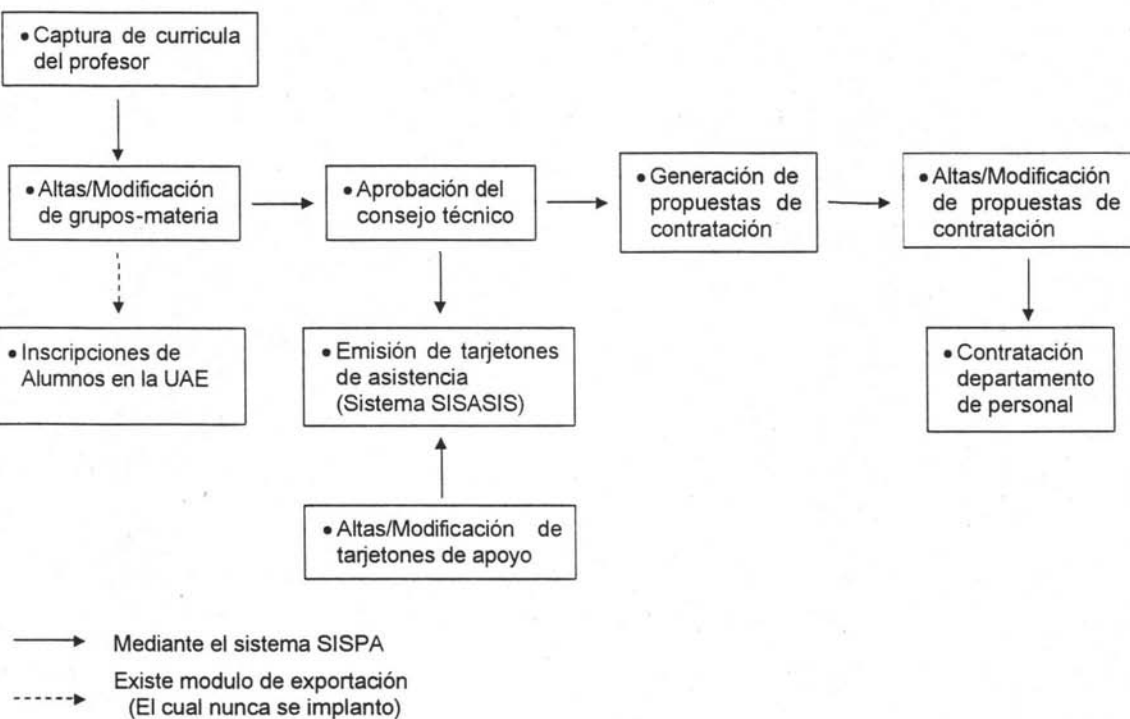
También se desarrollaron las modificaciones necesarias para tener el control del banco de horas de cada División.

El sistema tiene un módulo, en el cual se puede realizar la exportación de información de grupos ordinarios hacia las bases utilizadas en el sistema de inscripciones de la U.A.E.

SISPA está ubicado en el servidor DSI del Centro de Cómputo, y puede ser accesado desde cualquier nodo de la red.

Conexiones con otros sistemas

Primeramente se pretende que el sistema SISPA sea el banco de datos de todo el personal académico, para que cualquier sistema que maneje información de profesores se apoye en la información que maneja este sistema, lo cual hace necesario que éste tenga conexión con todo sistema que maneje información de la planta docente.

La información capturada de grupos ordinarios genera la información necesaria para el control de asistencias del personal académico, de esta manera, es como tiene conexión con el sistema SISASIS para la generación de tarjetones de asistencia.

La información de grupos ordinarios de cada ciclo escolar es necesaria en la Unidad de Administración Escolar para las inscripciones correspondientes a estos grupos, por lo anterior el sistema tiene desarrollado un módulo de exportación de datos hacia las bases del sistema de la UAE, esto quiere decir que hay una conexión con el sistema de inscripciones de la UAE.

Otra información importante que debe exportarse es la referente a las propuestas de contratación del personal académico, por lo que se sugiere, como ya se ha ofrecido, realizar un módulo de exportación de datos hacia el Departamento de Personal para que éste tenga la información automatizada y se agilice el proceso de contratación del personal académico.

Plan de desarrollo orientado a la integración de información

Dar a SISPA la responsabilidad de ser el banco de datos de todo el personal académico, para que cualquier sistema que maneje información de profesores se apoye en la información que maneja este sistema, por lo que cualquier órgano que requiera capturar, usar o consultar información referente al personal académico lo haga a través del sistema SISPA.

Trabajar en coordinación el DSI y la Unidad de Administración Escolar con el objetivo de no volver a capturar la misma información de grupos en el sistema de inscripciones de la UAE, utilizando el módulo de SISPA para la exportación de datos.

Trabajar en coordinación el DSI y el departamento del personal académico con el objetivo de realizar un módulo de exportación de datos de propuestas de contratación, para después elaborar las formas únicas mediante procesos sistematizados y sin duplicar trabajo de captura e información.

Órganos responsables

Los órganos responsables de la captura de información son las Divisiones Académicas y Posgrado.

El sistema es desarrollado por el departamento de sistemas de Información y es el actual responsable del buen funcionamiento del sistema.

Seguridad

El sistema cuenta con los siguientes niveles de seguridad:

- 1) Menú de Grupos
- 2) Menú de Contrataciones
- 3) Menú de Tarjetones de Apoyo
- 4) Menú de Profesores
- 5) Menú de Catálogos
- 6) Menú Administración
- 7) Modificar la Planta Docente
- 8) Reporte para Consejo Técnico y Aprobación de la Planta Docente
- 9) Modificar Propuestas de Contratación
- 10) Impresión de Propuestas de Contratación
- 11) Modificar Tarjetones de Apoyo
- 12) Cambiar información de Profesores
- 13) Baja de Profesores
- 14) Catálogo de Estudios y Profesiones
- 15) Catálogo de Poblaciones
- 16) Catálogo de Nacionalidades y Situación Migratoria
- 17) Catálogo de Adscripciones y Categorías
- 18) Catálogo de Materias
- 19) Catálogo de Causas de Movimiento en la Planta Docente
- 20) Nuevos Periodos y Exportar a Servicios Escolares

1.2 Proyecto Atenea

Introducción

Con el fin de atender los objetivos planteados en el *Plan de Desarrollo 2001-2005*, específicamente en el punto 7.5 relativo a la actualización y optimización de los sistemas de información de la FES, se diseñó el proyecto específico *Atenea*.

Objetivo

Contar con *bases de datos distribuidas y compartidas*; actualizadas y confiables, que permitan a los usuarios autorizados conocer de forma eficiente los recursos y funcionamiento de la FES, además de agilizar y facilitar todo tipo de servicio y trámites.

Bases de Datos Distribuidas y Compartidas

Conformación

El proyecto de Bases de Datos Distribuidas y Compartidas se compone de los sistemas desarrollados por el Departamento de Sistemas y el resto de la FES.

La tendencia es que, todo sistema que se desarrolle, esté inmerso en esta red de bases de datos compartidas para satisfacer el objetivo planteado.

Objetivos de los sistemas que interactúan o son parte directa del proyecto Atenea

Profesor

Realizar la captura de los datos personales, domicilio, historial académica, categorías académicas, programa e informe de trabajo; generados por el profesor que se encuentre adscrito a cualquier Entidad de la FES, ya sea por contratación a través de nómina o por honorarios.

Grupo-Materia

Realizar la captura de la planta docente (horas curriculares frente a grupo) y las modificaciones que ésta presenta durante el semestre en cuestión.

Realizar la captura de los profesores que tienen horas de formación complementaria (frente a grupo) en las Entidades respectivas de la FES.

Realizar la captura del personal que tiene horas de apoyo académico (no frente a grupo) en cualquier Entidad de la FES.

Llevar un control y seguimiento del Banco de Horas asignado.

Realizar los reportes y consultas correspondientes.

Periodos y Banco de Horas

Realizar la captura del periodo lectivo que regulará los periodos de clases y de contratación.

Realizar la captura del periodo de clases que las Entidades requieran para la realización de sus actividades académicas, los cuales deberán estar inmersos en un periodo lectivo previamente registrado en el sistema.

Realizar la captura del Banco de Horas asignado a cada una de las Entidades de la FES.

Realizar los reportes y consultas correspondientes.

Inasistencias

Realizar la impresión de los tarjetones Tipo A, B y C que genere un profesor o trabajador académico-administrativo durante el periodo referido.

Capturar las inasistencias que presente en el mismo periodo de tiempo un profesor en el tarjetón correspondiente.

Llevar un control y seguimiento de la generación de tarjetones.

Realizar los reportes y consultas correspondientes.

Propuestas de contratación

Realizar la captura de las propuestas de contratación de los profesores que cobrarán a través de nómina en las diferentes Entidades de la Facultad.

Llevar un control y seguimiento de la continuidad administrativa.

Realizar los reportes y consultas correspondientes.

Diagrama de Bases de Datos Distribuidas y Compartidas, caso particular: proyecto Atenea

Para tener una idea general de la forma en que los sistemas van a interactuar entre sí, a continuación se presentan, a través de un diagrama (figura 1.2.1), las relaciones de los sistemas que conforman el proyecto Atenea:

Diagrama de la interacción de los sistemas del proyecto Atenea

Figura 1.2.1

Descripción General

Como se observa, los sistemas Profesor, Grupos-materia, Inasistencias, Propuestas de contratación y Períodos y banco de horas se encuentran inmersos en el sistema de Seguridad.

El sistema de Seguridad, tiene la función de permitir el acceso del usuario a los sistemas a los que previamente esté autorizado. Una vez identificado el tipo de usuario, se presentarán únicamente los sistemas a los

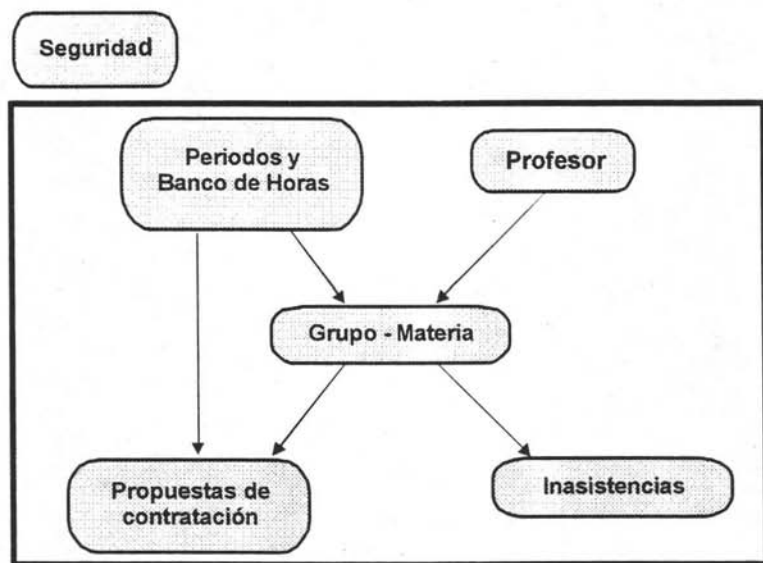
que tiene acceso y podrá realizar en cada uno de ellos sólo las actividades (procesos) que se le hayan asignado.

Descripción Interna

Una vez en la interfase del sistema de Seguridad, el usuario se podrá mover indistintamente al sistema o sistemas de interés sin tener que salirse de ellos, siempre dentro de los autorizados.

Flujo de los datos

La forma en que los datos se moverán en los diferentes sistemas se describe a continuación:

1. La información del profesor se debe capturar antes de hacer alguna acción en cualquier sistema. Los datos que se deben capturar en el sistema Profesor se describen en el *Apéndice: Administración de los datos del profesor*.
2. Para el sistema de Adscripciones, una fuente de información es el sistema Profesor y viceversa, el sistema de Adscripciones retroalimentará información referente a puestos administrativos del profesor. A su vez, los datos capturados serán autorizados en los sistemas de Extraordinarios y Propuestas de Contratación.
3. Una vez capturada la información y de acuerdo con las actividades a realizar, se proceden a capturar los datos correspondientes a grupo-materia y/o extraordinarios. Si la elección fue el sistema Grupos-materia, entonces se presentan las opciones para registrar a los grupos o actividades que corresponden directamente a **horas curriculares, de formación complementaria y de apoyo académico**.
4. Una vez capturados los datos de grupos y/o actividades será posible manipular Inasistencias y Propuestas de Contratación. Es importante resaltar lo siguiente:

Propuestas de Contratación: excepto la manipulación de las horas para los casos de profesores definitivos, los datos previamente capturados no se podrán modificar. Automáticamente se generan, por separado, propuestas de contratación para horas curriculares, de formación académica y de apoyo académico

Inasistencias: ningún dato se podrá modificar en este sistema. Automáticamente se generarán los tarjetones tipo A, B y C

5. Los grupos de exámenes extraordinarios se capturarán de forma similar a los grupos-materia. Este proceso depende de la captura previa de los datos en Profesor y del organigrama de la FES a través de Adscripciones, para efectos de firma.

Recomendación

Como cada usuario (funcionario) tendrá su clave específica y será responsable de su uso; se recomienda que al terminar su sesión (trabajo) cierre inmediatamente todos los sistemas abiertos y proceda a salir del sistema de Seguridad. Lo anterior evitará que alguna persona no autorizada pueda trabajar con su nombre de usuario y contraseña.

Ventajas y cambios

Ventajas

Las ventajas que presentan los procesos del proyecto, Atenea se dividen en novedades, acciones cerradas y seguridad:

Novedades en los procesos

- Facilitar el trabajo cotidiano.
- Concentrar la información en bases de datos internamente distribuidas y compartidas, que permitan realizar consultas, reportes y análisis, para la toma de decisiones.
- Facilitar la entrega de reportes y la obtención de información al momento de ser requerida por autoridades de la FES y a solicitud de la Administración Central.
- Evitar la recaptura de información.
- Impacto automático a los diferentes sistemas sobre los movimientos al organigrama de la FES y los cargos de funcionarios, con el historial correspondiente.
- Creación de la cartera de profesores, en donde cada entidad sólo tendrá acceso a la sección de profesores adscritos, para modificar sus datos, aunque podrá asignar grupos a cualquier profesor.
- Captura de los datos mínimos de un profesor.
- El uso automático de la categoría académica registrada en el sistema Profesor, con posibilidad de cambio, de acuerdo con la carga académica asignada.
- El uso automático del grado académico registrado en el sistema Profesor.
- Generación de formatos y reportes del Programa e Informe Académico de los profesores con horas de apoyo académico y con plaza académica.
- Manejo de períodos escolares flexibles para las diferentes entidades de la FES, los cuales estarán inmersos en un periodo lectivo.
- Captura e identificación del tipo de horas a contratar.
- Contabilización de las horas asignadas por Entidad y global de acuerdo con horas:
 - Curriculares
 - De formación complementaria
 - De apoyo académico
- Continuidad académica de los profesores.
- Comparación entre las PC's tramitadas en el semestre actual con respecto al semestre inmediato anterior: continuidad administrativa del personal con pago a través de nómina.
- Impresión de los responsables de firmar las Propuestas de Contratación.
- Registro y reporte de la situación que guarda una Propuesta de Contratación ingresada al Departamento de Personal.

- Identificación de los tipos de movimiento que modifican la situación laboral de un profesor, incluyendo renunciadas y términos de interinato.
- Resguardo de todas las propuestas de contratación que genere un profesor en un mismo periodo.
- Emisión automática de los Tarjetones.
- Manejo de candados para la emisión y reimpresión de Tarjetones.
- Únicamente se asignará un nuevo Tarjetón (con un número nuevo y diferente) cuando exista una modificación en la asignación de profesor o asignatura.
- Historial de Tarjetones por profesor, incluyendo bajas, modificaciones y los turnados al Departamento de Personal.
- Emisión automática de los diferentes reportes.
- Presentación automática de las diferentes consultas.
- Posibilidad de traslado de reportes a un archivo de Excel.

Acciones cerradas para los procesos

- Sólo se podrán darse de alta profesores cuyos datos hayan sido previamente capturados.
- Se contabilizará el Banco de Horas asignado a cada Entidad
- Se desplegará un mensaje cuando el Banco de horas se encuentre en déficit o cercano al límite.
- Se desplegará un mensaje y no ejecución cuando un profesor exceda de las 18.0 horas teóricas y/o las 40.0 ó 48.0 horas prácticas estipuladas por el EPA.
- Se desplegarán automáticamente las horas curriculares sin posibilidad de modificación (distribución de horas teóricas y prácticas según lo marcado por cada plan de estudios y registrado en el catálogo correspondiente).
- Se capturarán las horas de formación complementaria, según las necesidades de la Entidad responsable. La captura de horas estará validada contra los máximos de acuerdo con los catálogos correspondientes, desplegando un mensaje y no permitiendo una captura incorrecta.
- La captura de horas de apoyo académico se realizará únicamente en el campo de horas prácticas.
- Se verificará que no haya traslapes entre salones.
- Se verificará que no haya traslapes en los horarios de un profesor.
- Se validará la generación de Propuestas de Contratación con respecto a
 - PC por unidad responsable (Entidad que contrate el personal)
 - PC por categoría académica
 - PC por el tipo de horas contratadas
- Se llevará el registro del número de contrataciones a través de nómina de un ayudante de profesor permitidas por el Artículo 20 del EPA, que estipula hasta 10 contrataciones como máximo (10 semestres lectivos) como responsable de un grupo-materia.

- Se desplegará un mensaje para notificar a la Entidad sobre el Artículo 61 del EPA, con respecto a la carga docente de un profesor de carrera.
- Se validará la generación e impresión de los Tarjetones según el tipo de horas y contratación.

Seguridad

El ingreso a las Bases de Datos Distribuidas y Compartidas se realizará a través del sistema de Seguridad, el cual permite:

- Identificar el usuario que ingrese a las bases de datos.
- Conocer su función(es) y responsabilidad(es).
- Identificar el tipo de reporte y registro del usuario que lo generó.
- Llevar un seguimiento de las actividades realizadas a través de auditorías a los procesos y usuarios.
- Apoyar las actividades definidas en el manual de Funciones de la FES Acatlán.
- Cuando exista un cambio del responsable en la Entidad, inmediatamente quedará inhabilitada su clave de acceso a las bases de datos y sistemas.

Cambios

Los cambios que observarán los usuarios son:

- Para realizar modificaciones a los datos, en algunos casos se tendrá que remitir a su fuente; ya sea Profesor, Grupos-materia, etcétera.
- Si requiere incluir una categoría a los diferentes catálogos de alguno de los sistemas, se realizará a través de un oficio dirigido a la Coordinación del Centro de Cómputo con Vo.Bo. de las Secretarías o Coordinaciones que dependen directamente de la Dirección.
- De requerir hacer modificaciones a las funciones y/o responsabilidades, esto se realizará a través de un oficio dirigido a la Coordinación del Centro de Cómputo con Vo.Bo. de las Secretarías o Coordinaciones que dependen exclusivamente de la Dirección.
- Cuando exista un cambio del responsable de la Entidad, el nuevo funcionario deberá presentarse personalmente al Centro de Desarrollo Tecnológico para suscribir su *nombre de usuario y contraseña*.
- Si un usuario desea realizar un cambio en su *nombre de usuario y contraseña*, deberá presentarse personalmente al Centro de Cómputo para realizar los cambios.

Funciones y responsabilidades para los sistemas del proyecto Atenea

Introducción

Todo sistema que se desarrolla con un propósito definido para apoyar las tareas encomendadas, requiere contar con grados de accesibilidad para mantener los datos a buen resguardo.

Asimismo, es importante definir quién tendrá acceso a los sistemas y qué partes podrá trabajar.

Lo anterior forma parte de lo que se considera **seguridad**; los grupos de trabajo están definidos por las **funciones** de los usuarios y los accesos a las tareas concretas a realizar se conocen como **responsabilidades**.

El presente documento define las funciones y responsabilidades de los usuarios de este Proyecto.

Objetivos

Presentar las funciones de acuerdo con el organigrama y el Manual de Funciones de la FES Acatlán.

Presentar las responsabilidades con respecto a las funciones definidas.

Definiciones

Para determinar el acceso a los diferentes sistemas y definir los niveles de ejecución de tareas es necesario definir:

- Seguridad
- Usuario
- Función
- Responsabilidad (autorización)
- Identificación del usuario
- Contraseña del usuario (autenticación)

Seguridad

Protección de los datos contra su revelación, su alteración o su destrucción por personas no autorizadas para ello. Se implementa a través de permisos definidos por funciones y responsabilidades.

Usuario

Persona que interactúa con un sistema desde su computadora y tiene acceso a una base de datos a través de una identificación única.

Función

Una función es un grupo de responsabilidades que se otorgan a un usuario, bajo un nombre. Este método otorga y revoca responsabilidades, facilitando la administración y el mantenimiento de los sistemas.

Un usuario puede tener acceso a varias funciones y varios usuarios pueden realizar la misma función.

Responsabilidad (autorización)

Derechos y permisos otorgados a una persona (o proceso) para hacer uso de un recurso del sistema/computadora.

El proceso de autorización se realiza una vez que se ha logrado la identificación y autenticación del usuario.

Identificación del usuario

Forma en la cual los usuarios comunican su identidad a un sistema. La identificación es un paso necesario para lograr la autenticación y la autorización. Normalmente se conoce como *Nombre de usuario*.

Contraseña del usuario (autenticación)

Es el proceso por el cual se prueba que la información de identificación corresponde con la persona que la presenta. Normalmente se conoce como *password* o *contraseña*.

La contraseña es única y personal, sólo será conocida por el usuario, quien es responsable de su uso.

Identificación de funciones para el acceso a los sistemas

Para realizar la identificación de funciones se tomó como base el organigrama de la FES desplegado en la figura 1.2.2. Lo anterior permitió identificar qué puestos del organigrama tendrán acceso a los sistemas y qué es lo que podrá realizar en cada uno de ellos.

Organigrama

La referencia del organigrama de la FES Acatlán, presenta, en general, los siguientes niveles:

Niveles jerárquicos de la FES Acatlán

Figura 1.2.2

Figura 1.2.2 (continuación).

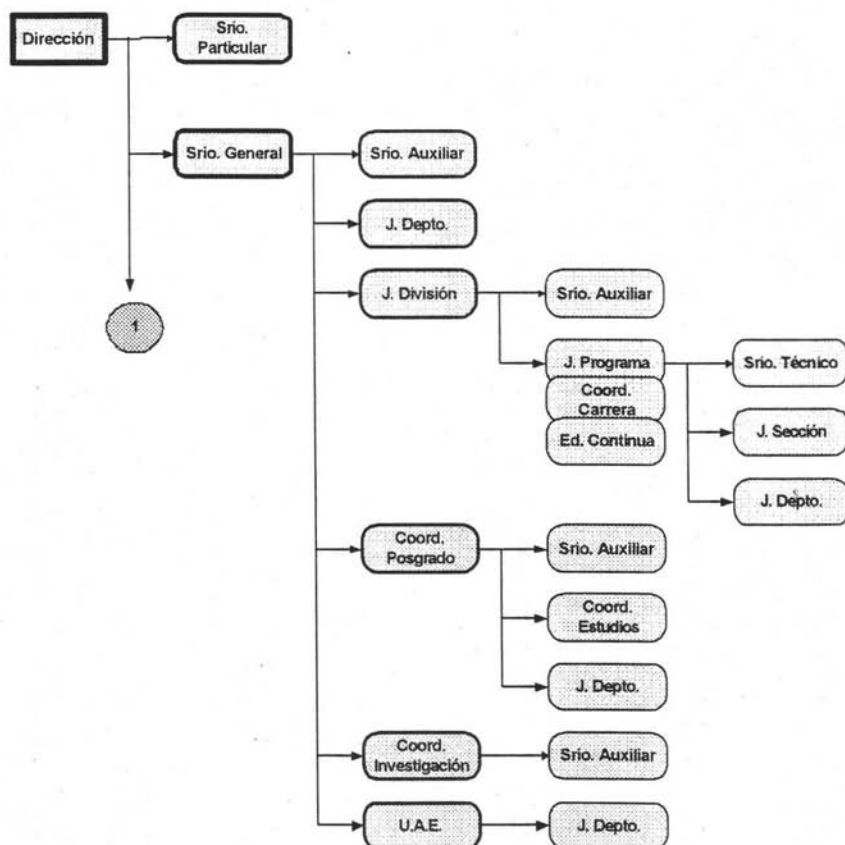
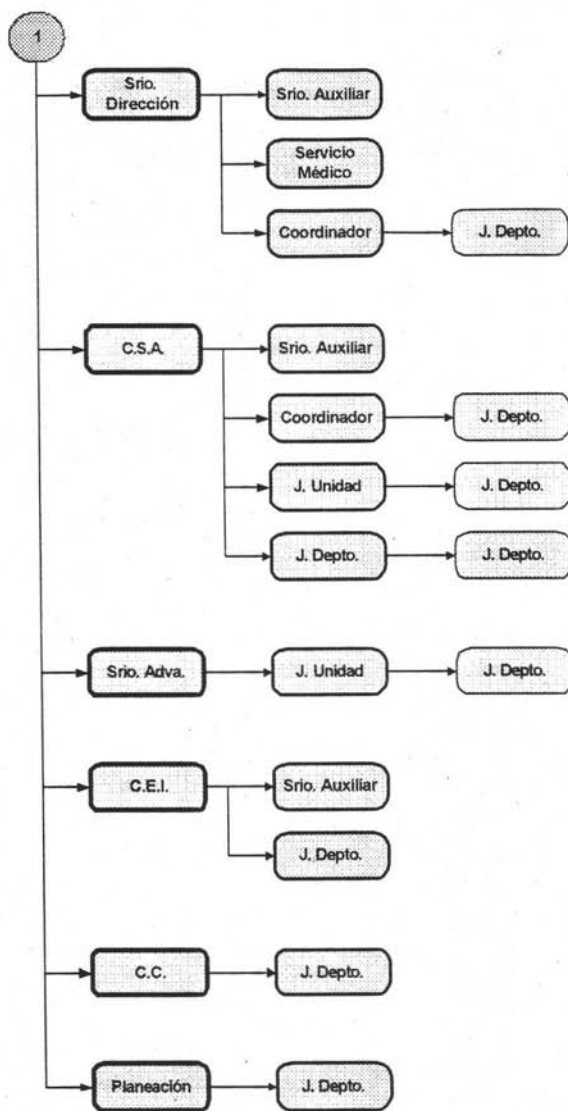

Manual de Funciones

En el Manual de Funciones se identificaron las actividades principales que afectan directamente a los sistemas del proyecto Atenea:

- Capturar y actualizar la información concerniente a profesores.
- Preparar la información para presentar la propuesta de la planta docente con horas curriculares.
- Preparar la información para presentar la propuesta de la planta docente con horas de formación académica.
- Preparar la información para presentar los movimientos de la planta docente que incluye: horas curriculares y de formación académica.
- Preparar la información para documentar las actividades concernientes a las horas de apoyo académico.
- Preparar la información y generar las propuestas de contratación.
- Confirmar la asistencia a clase y/o actividades asignadas de los profesores.
- Preparar la información para presentar la propuesta de asignación de sínodos para examen extraordinario.
- Consultar información preestablecida concerniente a profesores y/o grupos-materia y/o propuestas de contratación y/o exámenes extraordinarios y/o inasistencias de profesores.
- Generar reportes preestablecidos o exportar información concerniente a profesores y/o grupos-materia y/o propuestas de contratación y/o exámenes extraordinarios y/o inasistencias de profesores.

Descripción de funciones

Con las referencias anteriores los grupos de trabajo que tendrán acceso a los sistemas, se identifican a través de las siguientes funciones mencionadas en la tabla 1.2.1 y la figura 1.2.3.

Tabla 1.2.1

| Nombre de Función | Adscripciones involucradas (Organigrama) | Acción/Sistema |
|-------------------|---|---|
| Datos | <ul style="list-style-type: none">• Jefaturas de sección de las Divisiones• Coordinadores de carrera del SUA• Coordinadores de estudios de Posgrado• Jefaturas de Departamento del Centro de Enseñanza de Idiomas• Secretarías auxiliares de: Programa de Investigación, Secretaría de la Dirección, Coordinación de Servicios Académicos• Jefaturas de Departamento de: Secretaría Administrativa, Planeación, Centro Cultural y Actividades Deportivas y Recreativas | Capturar los datos del profesor en el sistema Profesor |

Tabla 1.2.1 (Continuación).

| Nombre de Función | Adscripciones involucradas (Organigrama) | Acción/Sistema |
|-------------------|--|--|
| Planta | <ul style="list-style-type: none"> • Jefaturas de sección de las Divisiones • Coordinadores de carrera del SUA • Coordinadores de estudios de Posgrado • Jefaturas de Departamento del Centro de Enseñanza de Idiomas | <p>Capturar los datos de los grupos-materia con horas curriculares (planta docente) en el sistema Grupos-materia</p> |
| Movimientos | <ul style="list-style-type: none"> • Secretarías auxiliares de: las Divisiones, Posgrado y del Centro de Enseñanza de Idiomas • Jefaturas del Centro Cultural y Actividades Deportivas y Recreativas | <p>Capturar los datos de los movimientos en los grupos-materia con horas curriculares y de formación académica en el sistema Grupos-materia</p> |
| Complementarias | <ul style="list-style-type: none"> • Coordinadores de estudios de Posgrado • Jefaturas del Departamento del Centro de Enseñanza de Idiomas • Jefaturas de sección de las licenciatura de LEI, Arquitectura y Diseño Gráfico • Jefaturas del Centro Cultural y Actividades Deportivas y Recreativas | <p>Capturar los datos de los grupos-materia con horas de formación complementaria en el sistema Grupos-materia</p> |
| Apoyo | <ul style="list-style-type: none"> • Secretaría particular de la Dirección • Jefaturas de sección de las Divisiones • Coordinadores de carrera del SUA • Coordinadores de estudios de Posgrado • Jefaturas de Departamento del Centro de Enseñanza de Idiomas • Jefatura de Unidad de Secretaría Administrativa • Secretarías auxiliares de: Secretaría General, Programa de Investigación, Secretaría de la Dirección, Coordinación de Servicios Académicos • Jefaturas de Planeación, Centro Cultural y Actividades Deportivas y Recreativas | <p>Capturar los datos y actividades de las horas de apoyo académico en el sistema Grupos-materia</p> |
| Propuestas | <ul style="list-style-type: none"> • Secretaría particular de la Dirección • Jefatura de Unidad de Secretaría Administrativa • Secretarías auxiliares de: Secretaría General, las Divisiones, Posgrado, Programa de Investigación, Secretaría de la Dirección, Coordinación de Servicios Académicos, Centro de Enseñanza de Idiomas • Jefaturas de Planeación, Centro Cultural y de Actividades Deportivas y Recreativas | <p>Capturar los datos de las propuestas de contratación en el sistema Propuestas de Contratación</p> |

Tabla 1.2.1 (Continuación).

| Nombre de Función | Adscripciones involucradas (Organigrama) | Acción/Sistema |
|-------------------|---|---|
| Inasistencias | <ul style="list-style-type: none"> • Jefaturas de sección de las Divisiones • Coordinadores de carrera del SUA • Coordinadores de estudios de Posgrado • Jefaturas de Departamento del Centro de Enseñanza de Idiomas | Capturar los datos de las inasistencias del profesor en el sistema Inasistencias |
| Extraordinarios | Secretarías Técnicas de las Divisiones | Capturar los datos de exámenes extraordinarios en el sistema Extraordinarios |
| Consultas | Todos los funcionarios que se encuentren en el organigrama de la FES | Consultar los datos de los sistemas: Profesor, Grupos-materia, Propuestas de Contratación, Inasistencias y Extraordinarios |
| Reportes | Las adscripciones se dividen con respecto al sistema: <ul style="list-style-type: none"> • Dirección • Secretaría particular de la Dirección • Secretarías: General, de la Dirección y Administrativa • Coordinadores de: Servicios Académicos, Centro de Enseñanza de Idiomas, Cómputo, Posgrado, Biblioteca, Actividades Deportivas y Recreativas • Jefaturas de División • Jefaturas de Programa • Jefaturas de sección de las Divisiones • Coordinadores de carrera del SUA • Coordinadores de estudios de Posgrado • Secretarías auxiliares • Jefaturas de Departamento | Imprimir y exportar reportes preestablecidos y/o consultas de datos en los sistemas: Profesor |

Tabla 1.2.1 (Continuación).

| Nombre de Función | Adscripciones involucradas (Organigrama) | Acción/Sistema |
|-------------------|--|---|
| Reportes | <ul style="list-style-type: none"> • Dirección • Secretaría particular de la Dirección • Secretarías: General, de la Dirección y Administrativa • Coordinadores de: Servicios Académicos, Centro de Enseñanza de Idiomas, Cómputo, Posgrado, Biblioteca, Actividades Deportivas y Recreativas • Jefaturas de División • Jefaturas de Programa • Jefaturas de sección de las Divisiones • Coordinadores de carrera del SUA • Coordinadores de estudios de Posgrado • Secretarías auxiliares • Jefaturas de Departamento del Centro de enseñanza de Idiomas | <p>Grupos-materia (horas curriculares, de formación docente y apoyo académico)</p> |
| | <ul style="list-style-type: none"> • Dirección • Secretaría particular de la Dirección • Secretarías: General, de la Dirección y Administrativa • Coordinadores de: Servicios Académicos, Centro de Enseñanza de Idiomas, Cómputo, Posgrado, Biblioteca, Actividades Deportivas y Recreativas • Jefaturas de División • Jefaturas de: Planeación, Centro Cultural y Actividades Deportivas y Recreativas • Jefatura de Unidad de Secretaría Administrativa • Secretarías auxiliares | <p>Propuestas de Contratación</p> |
| | <ul style="list-style-type: none"> • Dirección • Secretaría particular de la Dirección • Secretarías: General, de la Dirección y Administrativa • Coordinadores de: Servicios Académicos, Centro de Enseñanza de Idiomas, Cómputo, Posgrado, Biblioteca, Actividades Deportivas y Recreativas • Jefaturas de División • Jefaturas de Programa • Jefaturas de sección de las Divisiones • Coordinadores de carrera del SUA • Coordinadores de estudios de Posgrado • Secretarías auxiliares • Jefaturas de Departamento del Centro de enseñanza de Idiomas | <p>Inasistencias</p> |

Tabla 1.2.1 (Continuación).

| Nombre de Función | Adscripciones involucradas (Organigrama) | Acción/Sistema |
|-------------------|--|-----------------|
| Reportes | <ul style="list-style-type: none"> • Dirección • Secretaría particular de la Dirección • Secretarías: General, de la Dirección y Administrativa • Jefaturas de División • Jefaturas de Programa • Secretarías auxiliares • Secretarías técnicas | Extraordinarios |

Diagrama de flujo para capturar el Banco de Horas

Captura del Banco de Horas

Figura 1.2.3

Identificación de responsabilidades para el manejo de los datos con respecto a las funciones definidas

En cada una de las funciones identificadas en el punto anterior las responsabilidades principales que se desprenden son:

- Dar de alta
- Dar de baja
- Realizar cambios
- Realizar consultas
- Generar reportes y/o exportar información

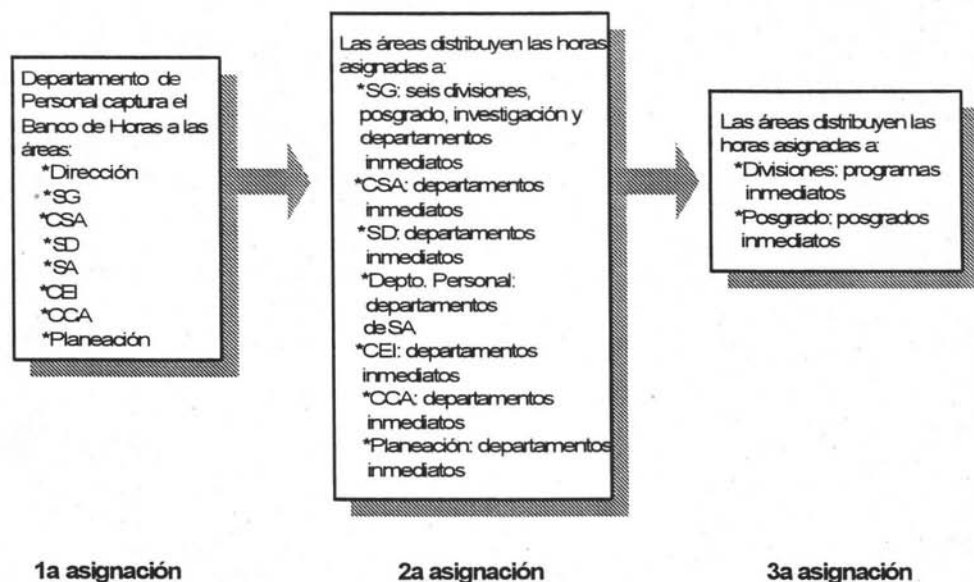
Descripción de responsabilidades

Así, las tareas específicas de acuerdo con las funciones establecidas en cada uno de los sistemas, se efectuarán a través de las siguientes responsabilidades descritas en la tabla 1.2.2:

Tabla 1.2.2

| Función | Acción/Sistema | Responsabilidad | | |
|----------------|--|-----------------|------|--------|
| | | Alta | Baja | Cambio |
| Lectivo | Capturar los datos de fecha inicio y fin del periodo lectivo y los días festivos en la aplicación Periodos y Banco de Horas | ✓ | ✓ | ✓ |
| Clases | Capturar los datos de fecha inicio y fin del periodo de clases y los días especiales en la aplicación Periodos y Banco de Horas | ✓ | ✓ | ✓ |
| Banco de Horas | Capturar el banco de horas por adscripción por periodo lectivo asignadas en la aplicación Periodos y Banco de Horas | ✓ | ✓ | ✓ |
| Datos | Capturar los datos del profesor en el sistema Profesor | ✓ | ✓ | ✓ |
| Planta | Capturar los datos de los grupos-materia (planta docente) en el sistema Grupo-Materia | ✓ | ✓ | ✓ |
| Movimientos | Capturar los datos de los movimientos en los grupos-materia (planta docente) en el sistema Grupo-Materia | ✓ | ✓ | ✓ |

Tabla 1.2.2 (Continuación).

| Función | Acción/Sistema | Responsabilidad | | |
|-----------------|--|-----------------|------|--------|
| | | Alta | Baja | Cambio |
| Complementarias | Capturar los datos de los grupos-materia de las horas de formación complementaria en el sistema Grupo-Materia | ✓ | ✓ | ✓ |
| Apoyo | Capturar los datos y actividades de las horas de apoyo académico en el sistema Grupo-Materia | ✓ | ✓ | ✓ |
| Propuestas | Capturar los datos de las propuestas de contratación en el sistema Propuestas de Contratación | ✓ | ✓ | ✓ |
| Inasistencias | Capturar los datos de las inasistencias del profesor en el sistema de Inasistencias | ✓ | ✓ | ✓ |
| Extraordinarios | Capturar los datos de exámenes extraordinarios en el sistema Extraordinarios | ✓ | ✓ | ✓ |
| Consultas | Consultar los datos de los sistemas: Profesor, Grupo-Materia, Propuestas de Contratación, Inasistencias y Extraordinarios . En la aplicación Periodos y Banco de Horas | ✗ | ✗ | ✗ |
| Reportes | Imprimir y exportar reportes preestablecidos y/o consultas de datos en los sistemas: Profesor, Grupo-Materia, Propuestas de Contratación, Inasistencias y Extraordinarios . En la aplicación Periodos y Banco de Horas | ✗ | ✗ | ✗ |

Cambios

Los cambios que observarán los usuarios son:

- Para realizar modificaciones a los datos, en algunos casos se tendrá que remitir a su fuente; ya sea Profesor, Grupos-materia, etcétera.
- Si requiere incluir una categoría a los diferentes catálogos de alguno de los sistemas, se realizará a través de un oficio dirigido a la Coordinación del Centro de Cómputo con Vo.Bo. de las Secretarías o Coordinaciones que dependen directamente de la Dirección.
- De requerir hacer modificaciones a las funciones y/o responsabilidades, esto se realizará a través de un oficio dirigido a la Coordinación del Centro de Cómputo con Vo.Bo. de las Secretarías o Coordinaciones que dependen exclusivamente de la Dirección.
- Cuando exista un cambio del responsable de la Entidad, el nuevo funcionario deberá presentarse personalmente al Centro de Cómputo para suscribir su *nombre de usuario* y *contraseña*.
- Si un usuario desea realizar un cambio en su *nombre de usuario* y *contraseña*, deberá presentarse personalmente al Centro de Cómputo para realizar los cambios.

Capítulo II

(Análisis y diseño de información)

Análisis, normalización y diseño de las bases de datos

2.1 Requerimientos

Para conocer mas a fondo la problemática que pasa la FES se fueron concertando entrevistas con las autoridades de la escuela en las cuales estuvieron:

- a. Mtra. Hermelinda Osorio Carranza directora de la FES Acatlán.
- b. Lic. Humberto Ramírez García secretario particular de la dirección.
- c. Dr. Alejandro Salcedo Aquino secretario general de la FES Acatlán.
- d. Lic. Ernesto González Rubio Canseco secretario auxiliar de la secretaria general.
- e. Ing. Adalberto López López jefe de la secretaria de la dirección
- f. Lic. Rubén Ortiz Frutis coordinador de la coordinación de servicios académicos.
- g. Prof. Fernando Martínez Ramirez jefe de la unidad de planeación.
- h. Dra. Amada López Tamanaja secretaria administrativa.
- i. Prof. Enrique Fuentes Sánchez jefe del departamento de personal.
- j. Mtra. Maria del Carmen González Videgaray coordinadora del centro de desarrollo tecnológico.
- k. Profa. Laura Silva Fuertes jefa del departamento de sistemas de información.

Después de varias entrevistas la directora propuso que las entrevistas las siguiéramos teniendo con el consejo de planeación, el cual estuvo conformado por:

- a. Dr. Alejandro Salcedo Aquino secretario general de la FES Acatlán.
- b. Lic. Rubén Ortiz Frutis coordinador de la coordinación de servicios académicos.
- c. Prof. Fernando Martínez Ramirez jefe de la unidad de planeación.
- d. Dra. Amada López Tamanaja secretaria administrativa.

Para que se fueran revisando con detalle la situación de la FES, el primer punto a tratar con el consejo fue la cartera de profesores. Después de 3 sesiones se llevo al acuerdo, que los encargados de capturar esa información son los jefes de sección ya que ellos están en constante comunicación con los profesores, además de poner la regla de que cada semestre los jefes de sección tendrán que actualizar, en caso de ser necesario la información de la cartera de profesores a su cargo.

El siguiente punto a tratar fue los grupos-materia que causan un problema a la secretaria general ya que el banco de horas les aparecía en números rojos, al cabo de varias sesiones se llegó a los acuerdos y formas de trabajo siguientes:

- Se asignará un banco de horas por periodo lectivo a cada una de las áreas.
- Encontrar la forma para llevar el control de los periodos de clase en el caso específico el departamento de español para extranjeros que maneja 2 periodos de clase dentro del mismo periodo lectivo.
- El manejo de las horas teóricas y horas prácticas para los grupos de horas curriculares serán fijos y no se le podrán modificar las horas.
- El manejo de las horas teóricas para los grupos de horas de formación complementaria se le podrá modificar las horas.
- El manejo de las horas apoyo se hará solamente por un catalogo que enviará el departamento de personal para saber que profesores tiene horas de apoyo y no permitiendo poner más horas que las del catálogo.
- El sistema deberá revisar que no haya traslapes de salón o de profesor en la captura de las horas.

El siguiente punto a tratar fue los tarjetones de asistencia a los cuales se les creó un nuevo catalogo para la justificación de inasistencias.

En el manejo de propuestas de contratación se tuvo varias reuniones con la secretaria administrativa y departamento de personal para proponer una nueva forma de llenar las propuestas de contratación las cuales se llevarán con motivos- causa que el departamento de personal nos facilito para crear el catálogo del sistema. Por ultimo tuvimos un taller con el departamento de personal, secretaria de la dirección, secretaria general y los secretarios auxiliares de las diferentes adscripciones de la FES para revisar la problemática tenida con el departamento de personal al momento de entregar las propuestas de contratación y mostrarles la nueva forma de capturar las mismas ahora dentro del proyecto.

En cuestión de tecnología se le planteo a la directora la necesidad de cambiar equipo de cómputo, ya que en varias áreas de la FES cuentan con equipo 386 lo cual es un atraso enorme en equipo de cómputo. La directora comento estar conciente de la necesidad de cambio de equipo y giro ordenes para comprar el equipo de cómputo necesario para esas áreas.

2.2 Modelo Conceptual

Módulo: Profesores

Proceso a) Captura de información personal

Descripción de la información para el Proceso a)

A continuación se presentan los datos en la tabla 2.2.1 que se consideran para este caso. Para su correcto manejo se requiere conocer el proceso así como sus procedimientos, además de la información que se presenta.

Tabla 2.2.1

| Dato | Definición | Manejo del dato |
|-----------------------|---|-----------------|
| 1. Clave Adscripción | <ul style="list-style-type: none">Descripción corta que sigue un conjunto de reglas para identificar una Adscripción. | Histórico |
| 2. Nombre Adscripción | <ul style="list-style-type: none">Identificación oficial de una Entidad que podrá acceder a los módulos y procesos del sistema designados. | Histórico |
| 3. RFC y CURP | <ul style="list-style-type: none">Descripción alfanumérica de identificación única del personal que será contratado por la FES Acatlán. | Actualizado |
| 4. Num. de trabajador | <ul style="list-style-type: none">Identificación única del personal que será contratado por la FES Acatlán, proporcionado por la UNAM. | Actualizado |
| 5. Nombre | <ul style="list-style-type: none">Identificación de pila del personal a contratar. | Actualizado |
| 6. Apellidos | <ul style="list-style-type: none">Nombre de familia del personal a contratar. | Actualizado |
| 7. Estado Civil | <ul style="list-style-type: none">Condición del personal a contratar en relación a los derechos y obligaciones civiles. | Actualizado |
| 8. Género | <ul style="list-style-type: none">Correspondiente al sexo del personal a contratar. | Actualizado |
| 9. Domicilio | <ul style="list-style-type: none">Desglose de los datos siguientes:<ul style="list-style-type: none">Calle y númeroColoniaCódigo postalPoblaciónDelegación o municipioEntidad federativa | Actualizado |

Tabla 2.2.1 (continuación).

| Dato | Definición | Manejo del dato |
|---------------------------------------|--|-----------------|
| 10. Teléfono de casa | <ul style="list-style-type: none"> Descripción numérica del teléfono particular del personal a contratar. | Actualizado |
| 11. Teléfono de oficina | <ul style="list-style-type: none"> Descripción numérica del teléfono del personal a contratar. | Actualizado |
| 12. Extensión del teléfono de oficina | <ul style="list-style-type: none"> Extensión o clave telefónica. | |
| 13. Situación migratoria | <ul style="list-style-type: none"> Condición legal y civil de procedencia o estancia en el país que guarda el personal a contratar. | Actualizado |
| 14. Correo electrónico | <ul style="list-style-type: none"> Dirección electrónica con identificación única perteneciente al personal a contratar. | Actualizado |
| 15. Nacionalidad | <ul style="list-style-type: none"> Condición o cualidad que vincula al personal a contratar con un Estado en particular. | Actualizado |
| 16. Fecha de ingreso a la UNAM | <ul style="list-style-type: none"> Día, mes y año en que la UNAM realizó por primera vez una propuesta de contratación del personal referido. | Histórico |
| 17. Fecha de ingreso a la FES Acatlán | <ul style="list-style-type: none"> Día, mes y año en que la FES Acatlán realizó por primera vez una propuesta de contratación del personal referido. | Histórico |
| 18. Foto del profesor | <ul style="list-style-type: none"> Imagen obtenida fotográficamente. | Actualizado |
| 19. Status del profesor | <ul style="list-style-type: none"> Situación que guarda el personal contratado con respecto a su vigencia en la FES Acatlán, de acuerdo con la política de estancia y adscripción aprobada por las autoridades. | Histórico |
| 20. Fecha de actualización | <ul style="list-style-type: none"> Día y hora en la que se realizó la alta o los cambios, los cuales serán tomados del sistema operativo instalado en el servidor. | Histórico |

Proceso b) Captura de estudios académicos

Descripción de la base de datos del Proceso b)

A continuación se presentan los datos en la tabla 2.2.2 que se consideran para este caso. Para su correcto manejo se requiere conocer el proceso así como sus procedimientos, además de la información que se presenta.

Tabla 2.2.2

| Dato | Definición | Manejo del dato |
|---|--|------------------------|
| 1. Nombre de la licenciatura y/o posgrado | <ul style="list-style-type: none">Descripción de los estudios de licenciatura, especialización, maestría o doctorado que haya cursado el personal a contratar. | Histórico |
| 2. Grado académico | <ul style="list-style-type: none">Título que tiene el profesor, referente al nivel de estudio con grado obtenido o pasantía. | Histórico |
| 3. Institución | <ul style="list-style-type: none">Universidad en donde realizó sus estudios y obtuvo el grado académico el personal a contratar. | Histórico |
| 4. Fecha de titulación o grado | <ul style="list-style-type: none">Día, mes y año en que el personal a contratar realizó su examen a nivel de licenciatura, especialización, maestría o doctorado. | Histórico |
| 5. Número de Cédula Profesional | <ul style="list-style-type: none">Referencia numérica del documento expedido por la SEP en donde se acredita al personal referido como licenciado, maestro o doctor. | Histórico |
| 6. Fecha de actualización | <ul style="list-style-type: none">Día y hora en la que se realizó la alta o los cambios, los cuales serán tomados del sistema operativo instalado en el servidor. | Histórico |

Proceso c) Captura de categorías académicas

Descripción de la base de datos del Proceso c)

A continuación se presentan los datos en la tabla 2.2.3 que se consideran para este caso. Para su correcto manejo se requiere conocer el proceso así como sus procedimientos, además de la información que se presenta.

Tabla 2.2.3

| Dato | Definición | Manejo del dato |
|---|--|-----------------|
| 1. Categoría(s) académica(s) | <ul style="list-style-type: none"> • Categoría, nivel y calidad del profesor con respecto a la asignatura en cuestión. | Histórico |
| 2. Fecha categoría | <ul style="list-style-type: none"> • Se determinará de acuerdo con: <ul style="list-style-type: none"> • Clasificación uno: Día, mes y año en que el personal referido fue contratado al ingresar a la UNAM o FES Acatlán, la cual no puede ser un nombramiento definitivo. • Clasificación dos: Día, mes y año en que el Consejo Técnico otorgó al personal referido con una definitividad o promoción. | Histórico |
| 3. Carrera y/o Idioma y/o área | <ul style="list-style-type: none"> • Sólo se especificará la carrera y/o Idioma y/o área para la Clasificación dos, en donde el H. Consejo Técnico aprobó la categoría académica en donde se otorga una definitividad o promoción al personal referido, con la cual se inferirá la Adscripción. | Histórico |
| 4. Asignatura y/o nivel del Idioma y/o área | <ul style="list-style-type: none"> • Sólo se determinará la asignatura y/o nivel del Idioma y/o área para la Clasificación dos, en donde el H. Consejo Técnico designó al personal referido una categoría académica otorgándole una definitividad o promoción, de acuerdo con las reglas del concurso. | Histórico |
| 5. Fecha de actualización | <ul style="list-style-type: none"> • Día y hora en la que se realizó la alta o los cambios, los cuales serán tomados del sistema operativo instalado en el servidor. | Histórico |

Módulo: Grupos-Materia

Proceso a) Captura horas curriculares

Descripción de la información para el Proceso a)

A continuación se presentan los datos en la tabla 2.2.4 que se consideran para este caso. Para su correcto manejo se requiere conocer el proceso así como sus procedimientos, además de la información que se presenta.

Tabla 2.2.4

| Dato | Definición | Manejo del dato |
|---|---|-----------------|
| 1. Periodo | <ul style="list-style-type: none">Lapso de tiempo en donde se consideran las fechas de inicio y fin respecto al: Periodo lectivo:<ul style="list-style-type: none">Identificar el semestre.Identificar la contratación del profesor.Periodo de clases:<ul style="list-style-type: none">Identificar el calendario de clases. | Histórico |
| 2. Clave Adscripción | <ul style="list-style-type: none">Descripción corta de una Entidad que sigue un conjunto de reglas para identificar una Adscripción. | Histórico |
| 3. Nombre Adscripción | <ul style="list-style-type: none">Identificación oficial de una Entidad que podrá acceder a los módulos y procesos del sistema designados | Histórico |
| 4. Clave carrera y/o posgrado | <ul style="list-style-type: none">Descripción corta oficial determinada por la DGAE para identificar una carrera o posgrado. | Actualizado |
| 5. Nombre carrera y/o posgrado | <ul style="list-style-type: none">Descripción oficial determinada por la DGAE para identificar una carrera o posgrado. | Actualizado |
| 6. Clave asignatura en carreras y/o posgrado | <ul style="list-style-type: none">Descripción corta oficial determinada por la DGAE para identificar una asignatura curricular en una carrera o posgrado. | Actualizado |
| 7. Nombre asignatura en carreras y/o posgrado | <ul style="list-style-type: none">Descripción oficial determinada por la DGAE para identificar una asignatura curricular en una carrera o posgrado. | Actualizado |
| 8. Distribución de horas curriculares (H.T. y H.P.) | <ul style="list-style-type: none">Las horas que tiene marcadas la asignatura en una carrera o posgrado en el plan de estudios oficial, las cuales pueden ser teóricas y/o prácticas. | Actualizado |
| 9. Grupo | <ul style="list-style-type: none">Descripción numérica para identificar a un conjunto de asignaturas en un semestre. | Histórico |

Tabla 2.2.4 (continuación).

| Dato | Definición | Manejo del dato |
|---|---|-----------------|
| 10. Cupo | <ul style="list-style-type: none"> Cantidad numérica propuesta para la apertura del grupo-asignatura. | Histórico |
| 11. Horario (día y hora) | <ul style="list-style-type: none"> Determinación de la hora de inicio y fin, con respecto a los días de clase correspondientes. | Histórico |
| 12. Salón | <ul style="list-style-type: none"> Identificación del espacio propuesto para impartir la clase de acuerdo con el día y la hora. | Histórico |
| 13. RFC y CURP del profesor anterior | <ul style="list-style-type: none"> Descripción alfanumérica de identificación única del profesor que impartió el grupo-asignatura en el semestre inmediato anterior. | Actualizado |
| 14. Nombre del profesor anterior | <ul style="list-style-type: none"> Identificación de pila del profesor que impartió el grupo-asignatura en el semestre inmediato anterior. | Actualizado |
| 15. Apellidos del profesor anterior | <ul style="list-style-type: none"> Nombre de familia del profesor que impartió el grupo-asignatura en el semestre inmediato anterior. | Actualizado |
| 16. Categoría del profesor anterior | <ul style="list-style-type: none"> Nombramiento, nivel y categoría del profesor anterior con respecto a la asignatura en cuestión. | Histórico |
| 17. Motivo del cambio del profesor anterior | <ul style="list-style-type: none"> Razón por la cual el profesor anterior no continúa. | Histórico |
| 18. RFC y CURP del profesor propuesto | <ul style="list-style-type: none"> Descripción alfanumérica de identificación única del profesor que impartirá el grupo-asignatura en el semestre actual. | Actualizado |
| 19. Nombre del profesor propuesto | <ul style="list-style-type: none"> Identificación de pila del profesor que impartirá el grupo-asignatura en el semestre actual. | Actualizado |
| 20. Apellidos del profesor propuesto | <ul style="list-style-type: none"> Nombre de familia del profesor que impartirá el grupo-asignatura en el semestre actual. | Actualizado |
| 21. Categoría del profesor propuesto | <ul style="list-style-type: none"> Nombramiento, nivel y categoría del profesor propuesto con respecto a la asignatura en cuestión. | Histórico |
| 22. Fundamento de la propuesta | <ul style="list-style-type: none"> Razón por la cual el profesor propuesto sustituirá al profesor anterior. | Histórico |
| 23. Tipo de ingreso del profesor propuesto | <ul style="list-style-type: none"> Situación que el profesor guarda con respecto a la Universidad o en la FES Acatlán, para identificar el proceso de contratación a seguir. | Histórico |
| 24. Tipo de contratación del profesor propuesto | <ul style="list-style-type: none"> Se refiere a la situación que entre la Escuela y el profesor va a convenir para el pago de los servicios. | Histórico |
| 25. Grado académico | <ul style="list-style-type: none"> Refiérase al título que tiene el profesor, referente al nivel de estudio con grado obtenido. | Histórico |

Tabla 2.2.4 (continuación).

| Dato | Definición | Manejo del dato |
|----------------------------|---|-----------------|
| 26. Fecha de actualización | <ul style="list-style-type: none"> • Día y hora en la que se realizó el alta o los cambios, los cuales serán tomados del sistema operativo instalado en el servidor. | Histórico |

Proceso b) Captura de horas de apoyo académico

Descripción de la información para el Proceso b)

A continuación se presentan los datos en la tabla 2.2.5 que se consideran para este caso. Para su correcto manejo se requiere conocer el proceso así como sus procedimientos, además de la información que se presenta.

Tabla 2.2.5

| Dato | Definición | Manejo del dato |
|-----------------------------|---|-----------------|
| 1. Periodo | <ul style="list-style-type: none"> • Lapso de tiempo en donde se consideran las fechas de inicio y fin respecto al: Periodo lectivo: <ul style="list-style-type: none"> • Identificar el semestre. • Identificar la contratación del profesor. • Periodo de clases: <ul style="list-style-type: none"> • Identificar el calendario de clases | Histórico |
| 2. Clave Adscripción | <ul style="list-style-type: none"> • Descripción corta de una Entidad que sigue un conjunto de reglas para identificar una Adscripción. | Histórico |
| 3. Nombre Adscripción | <ul style="list-style-type: none"> • Identificación oficial de una Entidad que podrá acceder a los módulos y procesos del sistema designados. | Histórico |
| 4. Clave del taller | <ul style="list-style-type: none"> • Descripción corta determinada por las autoridades correspondientes para identificar un taller para apoyo académico. | Actualizado |
| 5. Nombre del taller | <ul style="list-style-type: none"> • Descripción determinada por las autoridades correspondientes para identificar un taller para apoyo académico. | Actualizado |
| 6. Horas de apoyo académico | <ul style="list-style-type: none"> • Horas asignadas a las actividades de apoyo académico, siendo estas horas "prácticas", diferentes a las manejadas en los planes y programas de estudio y <u>no</u> frente a grupo. | Histórico |
| 7. Tipo de tarjetón (A o B) | <ul style="list-style-type: none"> • Documento auxiliar que permite registrar las asistencias del personal contratado, así como identificar alguna falta en su horario. | Histórico |

Tabla 2.2.5 (continuación).

| Dato | Definición | Manejo del dato |
|---|--|-----------------|
| 8. Ubicación (salón, cubículo) | <ul style="list-style-type: none"> Identificación del espacio asignado para realizar las actividades establecidas. | Histórico |
| 9. Horario (día y hora) | <ul style="list-style-type: none"> Determinación de la hora de inicio y fin, con respecto a los días de asistencia para realizar las actividades asignadas, el cual puede ser diferente para cada tipo de tarjetón. | Histórico |
| 10. RFC y CURP del profesor | <ul style="list-style-type: none"> Descripción alfanumérica de identificación única del profesor que se contratará en el semestre actual. | Actualizado |
| 11. Nombre del profesor | <ul style="list-style-type: none"> Identificación de pila del profesor que se contratará en el semestre actual. | Actualizado |
| 12. Apellidos del profesor | <ul style="list-style-type: none"> Nombre de familia del profesor que se contratará en el semestre actual. | Actualizado |
| 13. Categoría del profesor | <ul style="list-style-type: none"> Nombramiento, nivel y categoría del profesor con respecto a la asignatura en cuestión. | Histórico |
| 14. Tipo de ingreso (adscripción/continuidad) | <ul style="list-style-type: none"> Situación que el profesor guarda con respecto a la Universidad o en la FES Acatlán, para identificar el proceso de contratación a seguir. | Histórico |
| 15. Tipo de contratación del profesor propuesto | <ul style="list-style-type: none"> Se refiere a la situación que entre la Escuela y el profesor va a convenir para el pago de los servicios. | Histórico |
| 16. Resumen de actividades | <ul style="list-style-type: none"> Desglose de las ideas generales de las actividades a realizar durante el semestre a contratar. | Histórico |
| 17. Grado académico | <ul style="list-style-type: none"> Refiérase al título que tiene el profesor, referente al nivel de estudio con grado obtenido. | Histórico |
| 18. Fecha de actualización | <ul style="list-style-type: none"> Día y hora en la que se realizó la alta o los cambios, los cuales serán tomados del sistema operativo instalado en el servidor. | Histórico |

Nota: En el caso de los profesores de carrera y técnicos académicos no se manejarían los datos de los puntos 4 y 5.

Proceso c) Captura de horas de formación complementarias

Descripción de la información para el Proceso c)

A continuación se presentan los datos en la tabla 2.2.6 que se consideran para este caso. Para su correcto manejo se requiere conocer el proceso así como sus procedimientos, además de la información que se presenta.

Tabla 2.2.6

| Dato | Definición | Manejo del dato |
|---------------------------------------|---|-----------------|
| 1. Periodo | <ul style="list-style-type: none"> • Lapso de tiempo en donde se consideran las fechas de inicio y fin respecto al: • Periodo lectivo: • Identificar el semestre. • Identificar la contratación del profesor. • Periodo de clases: • Identificar el calendario de clases. | Histórico |
| 2. Clave Adscripción | <ul style="list-style-type: none"> • Descripción corta de una Entidad que sigue un conjunto de reglas para identificar una Adscripción | Histórico |
| 3. Nombre Adscripción | <ul style="list-style-type: none"> • Identificación oficial de una Entidad que podrá acceder a los módulos y procesos del sistema designados | Histórico |
| 4. Clave del curso y/o asignatura | <ul style="list-style-type: none"> • Descripción corta oficial determinada por la DGAE o por las autoridades para identificar una asignatura curricular en una carrera o posgrado, así como un curso o taller | Actualizado |
| 5. Nombre del curso y/o asignatura | <ul style="list-style-type: none"> • Descripción oficial determinada por la DGAE para identificar una asignatura curricular en una carrera o posgrado, así como un curso o taller | Actualizado |
| 6. Horas de formación complementarias | <ul style="list-style-type: none"> • Horas asignadas a la impartición de un curso o taller, siendo éstas horas "teóricas", diferentes a las manejadas en los planes y programas de estudio, frente a grupo | Histórico |
| 7. Grupo | <ul style="list-style-type: none"> • Descripción numérica para identificar un grupo de cursos o talleres en un periodo | Histórico |
| 8. Cupo | <ul style="list-style-type: none"> • Cantidad numérica propuesta para la apertura de la asignatura, curso o taller | Histórico |
| 9. Horario (día y hora) | <ul style="list-style-type: none"> • Determinación de la hora de inicio y fin, con respecto a los días de clase correspondientes | Histórico |
| 10. Salón y/o ubicación | <ul style="list-style-type: none"> • Identificación del espacio propuesto para impartir la clase de acuerdo con el día y la hora | Histórico |

Tabla 2.2.6 (continuación).

| Dato | Definición | Manejo del dato |
|---|---|-----------------|
| 11. RFC y CURP del profesor anterior | <ul style="list-style-type: none"> Descripción alfanumérica de identificación única del profesor que impartió la asignatura, curso o taller en el semestre inmediato anterior. | Actualizado |
| 12. Nombre del profesor anterior | <ul style="list-style-type: none"> Identificación de pila del profesor que impartió la asignatura, curso o taller en el semestre inmediato anterior. | Actualizado |
| 13. Apellidos del profesor anterior | <ul style="list-style-type: none"> Nombre de familia del profesor que impartió la asignatura, curso o taller en el semestre inmediato anterior. | Actualizado |
| 14. Categoría del profesor anterior | <ul style="list-style-type: none"> Nombramiento, nivel y categoría del profesor anterior con respecto a la asignatura en cuestión. | Histórico |
| 15. Motivo del cambio del profesor anterior | <ul style="list-style-type: none"> Razón por la cual el profesor anterior no continúa. | Histórico |
| 16. RFC y CURP del profesor propuesto | <ul style="list-style-type: none"> Descripción alfanumérica de identificación única del profesor que impartirá la asignatura, curso o taller en el semestre actual. | Actualizado |
| 17. Nombre del profesor propuesto | <ul style="list-style-type: none"> Identificación de pila del profesor que impartirá la asignatura, curso o taller en el semestre actual. | Actualizado |
| 18. Apellidos del profesor propuesto | <ul style="list-style-type: none"> Nombre de familia del profesor que impartirá la asignatura, curso o taller en el semestre actual. | Actualizado |
| 19. Categoría del profesor propuesto | <ul style="list-style-type: none"> Nombramiento, nivel y categoría del profesor propuesto con respecto a la asignatura en cuestión. | Histórico |
| 20. Fundamento de la propuesta | <ul style="list-style-type: none"> Razón por la cual el profesor propuesto sustituirá al profesor anterior. | Histórico |
| 21. Tipo de ingreso del profesor propuesto | <ul style="list-style-type: none"> Situación que el profesor guarda con respecto a la Universidad o en la FES Acatlán, para identificar el proceso de contratación a seguir. | Histórico |
| 22. Tipo de contratación del profesor propuesto | <ul style="list-style-type: none"> Situación que entre la Escuela y el profesor va a convenir para el pago de los servicios. | Histórico |
| 23. Grado académico | <ul style="list-style-type: none"> Refiérase al título que tiene el profesor, referente al nivel de estudio con grado obtenido. | Histórico |
| 24. Tipo de estudios | <ul style="list-style-type: none"> Clasificación particular de estudios que ha realizado el profesor. | Histórico |
| 25. Fecha de actualización | <ul style="list-style-type: none"> Día y hora en la que se realizó la alta o los cambios, los cuales serán tomados del sistema operativo instalado en el servidor. | Histórico |

Módulo: Propuestas de Contratación

Proceso a) Captura de Propuestas de Contratación

Descripción de la información para el Proceso a)

A continuación se presentan los datos en la tabla 2.2.7 que se consideran para este caso. Para su correcto manejo se requiere conocer el proceso así como sus procedimientos, además de la información que se presenta.

Tabla 2.2.7

| Dato | Definición | Manejo del dato |
|--------------------------------------|---|-----------------|
| 1. Periodo | <ul style="list-style-type: none">Lapso de tiempo en donde se consideran las fechas de inicio y fin respecto al: Periodo lectivo:<ul style="list-style-type: none">Identificar el semestre.Identificar la contratación del profesor.Periodo de clases:<ul style="list-style-type: none">Identificar el calendario de clases. | Histórico |
| 2. Folio | <ul style="list-style-type: none">Identificación alfanumérica consecutiva y única para distinguir una propuesta de contratación a través de la nómina de la FES Acatlán. | Histórico |
| 3. Clave Adscripción | <ul style="list-style-type: none">Descripción corta de una Entidad que sigue un conjunto de reglas para identificar una Adscripción. | Histórico |
| 4. Nombre Adscripción | <ul style="list-style-type: none">Identificación oficial de una Entidad que podrá acceder a los módulos y procesos del sistema designados. | Histórico |
| 5. Tipo de contratación | <ul style="list-style-type: none">Se refiere a la situación que entre la Escuela y el profesor va a convenir para el pago de los servicios. | Histórico |
| 6. RFC y CURP del profesor propuesto | <ul style="list-style-type: none">Descripción alfanumérica de identificación única del profesor que impartirá la asignatura, curso o taller en el semestre actual. | Actualizado |
| 7. Nombre del profesor propuesto | <ul style="list-style-type: none">Identificación de pila del profesor que impartirá la asignatura, curso o taller en el semestre actual. | Actualizado |
| 8. Apellidos del profesor propuesto | <ul style="list-style-type: none">Nombre de familia del profesor que impartirá la asignatura, curso o taller en el semestre actual. | Actualizado |
| 9. Categoría del profesor propuesto | <ul style="list-style-type: none">Nombramiento, nivel y categoría del profesor propuesto con respecto a la asignatura en cuestión. | Histórico |

Tabla 2.2.7 (continuación).

| Dato | Definición | Manejo del dato |
|--|--|-----------------|
| 10. Información del movimiento | <ul style="list-style-type: none"> La situación laboral que guarda el personal referido con respecto a la asignatura, curso o taller en el semestre actual y su categoría académica | Histórico |
| 11. Fecha de inicio | Día, mes y año en que la propuesta de contratación comienza a tener efecto legal y laboral para el personal referido. | Histórico |
| 12. Fecha de término | Día, mes y año en que la propuesta de contratación da por terminado el contrato entre el personal referido y la FES Acatlán o la UNAM. | Histórico |
| 13. Clave de la asignatura, curso y/o taller | Descripción corta oficial determinada por la DGAE o por las autoridades para identificar la asignatura, curso o taller en cualquier Entidad de la Escuela. | Actualizado |
| 14. Nombre de la asignatura, curso y/o taller | Descripción oficial determinada por la DGAE o por las autoridades para identificar la asignatura, curso o taller en cualquier Entidad de la Escuela. | Actualizado |
| 15. Desglose de horas curriculares, de apoyo académico y/o de formación complementaria | <p>La distribución será de acuerdo con:</p> <ul style="list-style-type: none"> Grupo-materia: Las horas que tienen marcadas la asignatura en una carrera o posgrado en el plan de estudios oficial, con respecto a horas teóricas y/o prácticas. Formación complementaria: Sólo pueden ser horas frente a grupo. Apoyo académico: Sólo pueden ser horas que <u>no</u> son frente a grupo. | Histórico |
| 16. Total de horas curriculares, de apoyo académico y/o de formación complementaria | <p>El total de horas será de acuerdo con:</p> <ul style="list-style-type: none"> Grupo-materia: Las horas que tienen marcadas la asignatura en una carrera o posgrado en el plan de estudios oficial, con respecto a horas teóricas y/o prácticas. Formación complementaria: Sólo pueden ser horas frente a grupo. Apoyo académico: Sólo pueden ser horas que <u>no</u> son frente a grupo. | Histórico |
| 17. Grupo | Cantidad numérica propuesta para la apertura del grupo-materia (horas curriculares), curso o taller (formación complementaria) únicamente. | Histórico |
| 18. Observación | Consideraciones especiales que se tienen que notificar al Departamento de Personal para realizar un seguimiento y análisis adecuado a la propuesta de contratación para que no recaer en problemas laborales y que aparece en la propuesta de contratación. | Histórico |
| 19. Situación de la PC | Estado que guarda la PC una vez ingresada al Departamento de Personal para su respectivo trámite. | Histórico |
| 20. Fecha de actualización | Día y hora en la que se realizó la alta o los cambios, los cuales serán tomados del sistema operativo instalado en el servidor. | Histórico |

Módulo: Registro de inasistencias

Proceso a) Impresión de tarjetones de clase y de formación complementaria (Tarjetón C) y apoyo académico (Tarjetones A y B)

Descripción de la base de datos del Proceso a)

A continuación se presentan los datos en la tabla 2.2.8 que se consideran en la impresión de los tarjetones. Para su correcto manejo se requieren conocer los procesos así como sus procedimientos.

Tabla 2.2.8

| Datos a imprimir Tarjetón A ó B | Datos a imprimir Tarjetón C |
|---|--|
| 1. Periodo | 1. Periodo |
| 2. Nombre Adscripción | 2. Nombre Adscripción |
| 3. Nombre carrera, posgrado, idioma y/o Entidades restantes | 3. Nombre carrera, posgrado y/o idioma |
| 4. Nombre de la asignatura, curso y/o taller | 4. Nombre de la asignatura, curso y/o taller |
| 5. Total de horas de apoyo académico | 5. Total de horas curriculares o de formación complementaria |
| 6. ——— | 6. Grupo |
| 7. Horario (día y hora) | 7. Horario (día y hora) |
| 8. Ubicación (apoyo académico) | 8. Salón |
| 9. Nombre del profesor | 9. Nombre del profesor |
| 10. Apellidos del profesor | 10. Apellidos del profesor |
| 11. Total de días considerados | 11. Total de días considerados |
| 12. Número de tarjetón | 12. Número de tarjetón |
| 13. Número de Folio de la PC | 13. Número de Folio de la PC |
| 14. Horas-tarjetón / horas totales en PC | 14. Horas-tarjetón / horas totales en PC |
| 15. Categoría académica | 15. Categoría académica |
| 16. RFC y/o CURP | 16. RFC y/o CURP |
| 17. Fecha de impresión | 17. Fecha de impresión |

Proceso b) Captura de inasistencias

Descripción de la base de datos del Proceso b)

A continuación se presentan los datos en la tabla 2.2.9 que se consideran para este caso. Para su correcto manejo se requiere conocer el proceso así como sus procedimientos, además de la información que se presenta.

Tabla 2.2.9

| Dato | Definición | Manejo del dato |
|--|--|-----------------|
| 1. Periodo | <ul style="list-style-type: none"> • Lapso de tiempo en donde se consideran las fechas de inicio y fin respecto al: <ul style="list-style-type: none"> Periodo lectivo: <ul style="list-style-type: none"> • Identificar el semestre • Identificar la contratación del profesor Periodo de clases: <ul style="list-style-type: none"> • Identificar el calendario de clases | Histórico |
| 2. Clave Adscripción | <ul style="list-style-type: none"> • Descripción corta de una Entidad que sigue un conjunto de reglas para identificar una Adscripción. | Histórico |
| 3. Nombre Adscripción | <ul style="list-style-type: none"> • Identificación oficial de una Entidad que podrá acceder a los módulos y procesos del sistema designados. | Histórico |
| 4. Clave de la asignatura, curso y/o taller | <ul style="list-style-type: none"> • Descripción corta oficial determinada por la DGAE o por las autoridades para identificar una asignatura curricular en una carrera o posgrado, así como un curso o taller | Actualizado |
| 5. Nombre de la asignatura, curso y/o taller | <ul style="list-style-type: none"> • Descripción oficial determinada por la DGAE o por las autoridades para identificar una asignatura curricular en una carrera o posgrado, así como un curso o taller. | Actualizado |
| 6. RFC y CURP del profesor | <ul style="list-style-type: none"> • Descripción alfanumérica de identificación única del profesor que impartirá la asignatura, curso o taller en el semestre actual. | Actualizado |
| 7. Nombre del profesor | <ul style="list-style-type: none"> • Identificación de pila del profesor que impartirá la asignatura, curso o taller en el semestre actual. | Actualizado |
| 8. Apellidos del profesor | <ul style="list-style-type: none"> • Nombre de familia del profesor que impartirá la asignatura, curso o taller en el semestre actual. | Actualizado |
| 9. Número de tarjetón | <ul style="list-style-type: none"> • Identificación numérica consecutiva y única para distinguir un tarjetón. | Histórico |
| 10. Día de la inasistencia | <ul style="list-style-type: none"> • Día, mes y año en que se registra en el sistema una falta a las labores del personal referido en todos los tarjetones que tenga habilitados y que se vean afectados. | Histórico |

Tabla 2.2.9 (continuación).

| Dato | Definición | Manejo del dato |
|----------------------------|---|-----------------|
| 11. Fecha de actualización | Día y hora en la que se realizó la alta o los cambios, los cuales serán tomados del sistema operativo instalado en el servidor. | Histórico |

Proceso c) Justificación de inasistencias

Descripción de la base de datos del Proceso c)

A continuación se presentan los datos en la tabla 2.2.10 que se consideran para este caso. Para su correcto manejo se requiere conocer el proceso así como sus procedimientos, además de la información que se presenta.

Tabla 2.2.10

| Dato | Definición | Manejo del dato |
|--|---|-----------------|
| 1. Periodo | <ul style="list-style-type: none"> Lapso de tiempo en donde se consideran las fechas de inicio y fin respecto al: <p>Periodo lectivo:</p> <ul style="list-style-type: none"> Identificar el semestre Identificar la contratación del profesor <p>Periodo de clases:</p> <ul style="list-style-type: none"> Identificar el calendario de clases | Histórico |
| 2. Clave Adscripción | <ul style="list-style-type: none"> Descripción corta de una Entidad que sigue un conjunto de reglas para identificar una Adscripción | Histórico |
| 3. Nombre Adscripción | <ul style="list-style-type: none"> Identificación oficial de una Entidad que podrá acceder a los módulos y procesos del sistema designados | Histórico |
| 4. Clave de la asignatura, curso y/o taller | <ul style="list-style-type: none"> Descripción corta oficial determinada por la DGAE o por las autoridades para identificar una asignatura curricular en una carrera o posgrado, así como un curso o taller | Actualizado |
| 5. Nombre de la asignatura, curso y/o taller | <ul style="list-style-type: none"> Descripción oficial determinada por la DGAE o por las autoridades para identificar una asignatura curricular en una carrera o posgrado, así como un curso o taller | Actualizado |
| 6. RFC y CURP del profesor | <ul style="list-style-type: none"> Descripción alfanumérica de identificación única del profesor que impartirá la asignatura, curso o taller en el semestre actual | Actualizado |
| 7. Nombre del profesor | <ul style="list-style-type: none"> Identificación de pila del profesor que impartirá la asignatura, curso o taller en el semestre actual | Actualizado |
| 8. Apellidos del profesor | <ul style="list-style-type: none"> Nombre de familia del profesor que impartirá la asignatura, curso o taller en el semestre actual | Actualizado |

Tabla 2.2.10 (continuación).

| Dato | Definición | Manejo del dato |
|--|---|-----------------|
| 9. Número de tarjetón | <ul style="list-style-type: none"> Identificación numérica consecutiva y única para distinguir un tarjetón. | Histórico |
| 10. Día de la inasistencia | <ul style="list-style-type: none"> Día, mes y año en que se registra en el sistema una falta a las labores del personal referido en todos los tarjetones que tenga habilitados y que se vean afectados. | Histórico |
| 11. Tipo de justificación de la inasistencia | <ul style="list-style-type: none"> Determinar la causa por la que el personal no asistió a laborar. Dicha causa será únicamente de carácter académico validada por las autoridades o con respecto a los derechos que el Contrato Colectivo de Trabajo determina. Se referirá por consiguiente al día, mes y año en que se registró en el sistema la(s) falta(s) en todos los tarjetones que tenga habilitados y que se vean afectados. | Histórico |
| 12. Fecha de actualización | <ul style="list-style-type: none"> Día y hora en la que se realizó la alta o los cambios, los cuales serán tomados del sistema operativo instalado en el servidor. | Histórico |

2.3 Modelo Relacional

A continuación se presentan los modelos entidad relación para cada una de las bases de datos dentro del proyecto Atenea. Para su correcto manejo se requiere conocer el proceso así como sus procedimientos.

Base de datos Banco

Descripción de la base:

Contiene la información relacionada al costo y asignación del banco de horas de la FES Acatlán la cual se encuentra organizada en periodos lectivos a continuación se muestra el diagrama entidad relación de la base en la figura 2.3.1.

Figura 2.3.1

Base de datos catsist

Descripción de la base:

Es la más importante del proyecto, por que todos los sistemas que se desarrollen en el departamento, podrán acceder a su información esto con el fin de tener catálogos institucionales, además como podemos observar en la figura 2.3.2 existen tablas que no tienen relación esto es debido a que son utilizadas en otras bases pero su información será utilizada por otros sistemas que se encuentran en desarrollo.

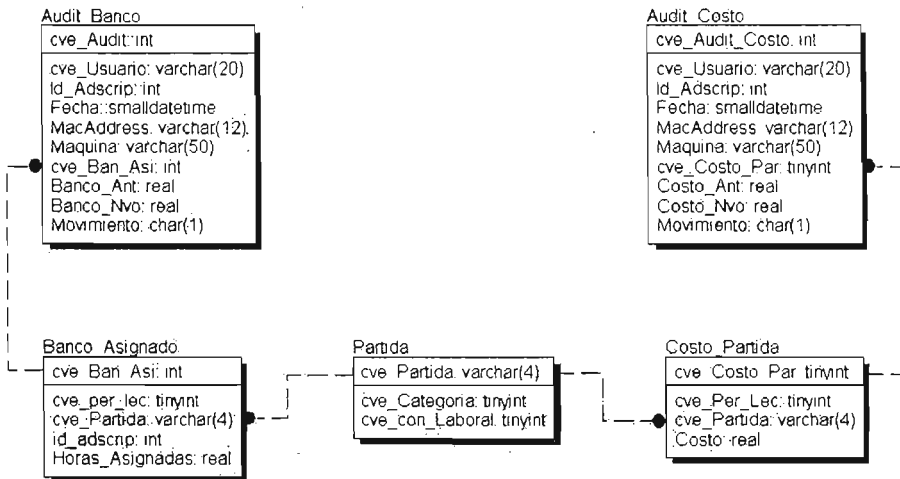

Figura 2.3.2

Base de datos contrato

Descripción de la base:

Contiene las Propuestas de Contratación del personal académico de la FES Acatlán organizada en periodos lectivos como podemos observarlo en la figura 2.3.3.

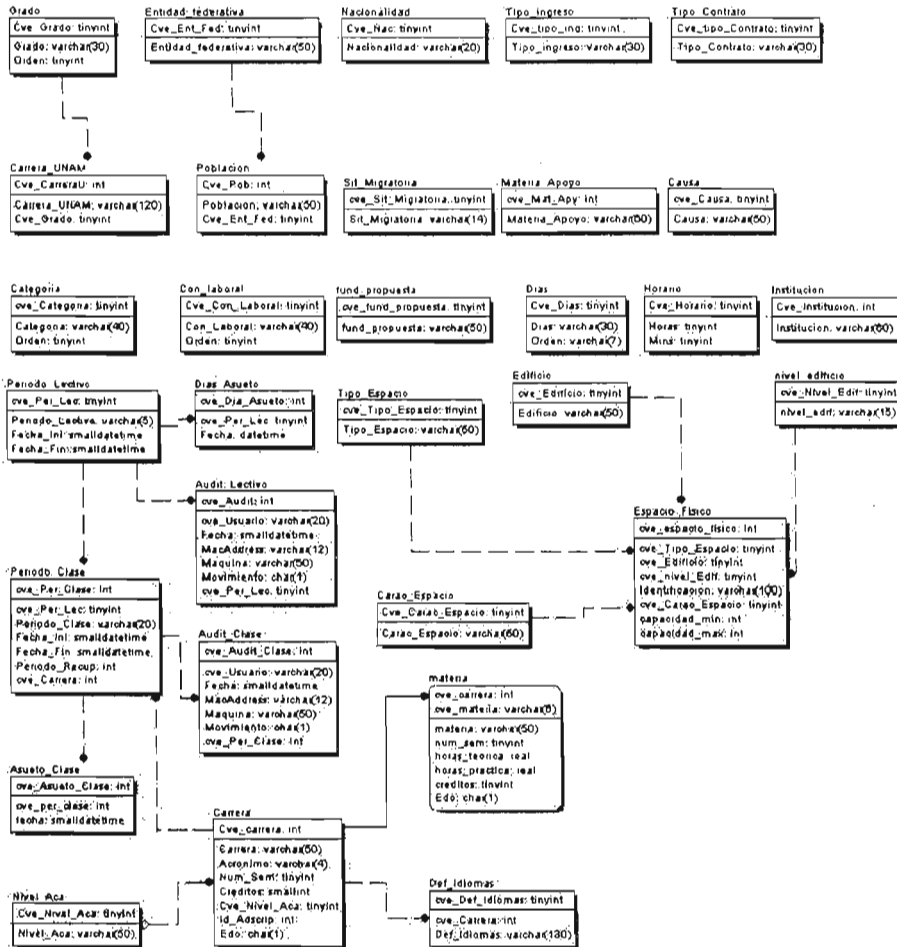

Figura 2.3.3

Base de datos grupo-materia

Descripción de la base:

Contiene los grupos-materia de la FES Acatlán y como podemos ver en la figura 2.3.4 los grupos están separados en los rubros de horas curriculares y de formación complementaria todo esto organizado en periodo de clase.

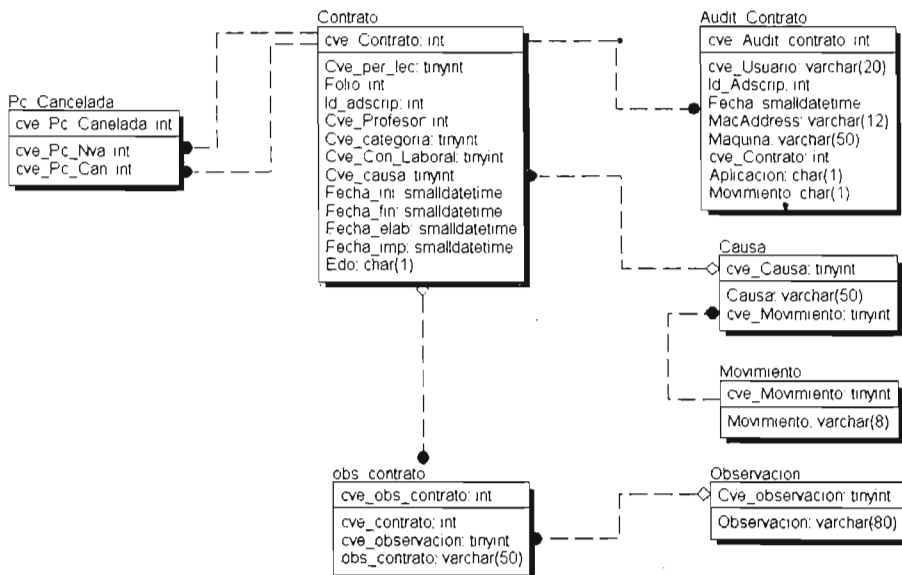

Figura 2.3.4

Base de datos inasistencia

Descripción de la base:

Contiene los tarjetones de asistencia del personal académico de la FES Acatlán agrupados en un periodo de clase. Estos se encuentran separados en dos rubros como observamos en la figura 2.3.5 que son los de clase y apoyo; los tarjetones de apoyo a su vez se dividen en tipo A y B.

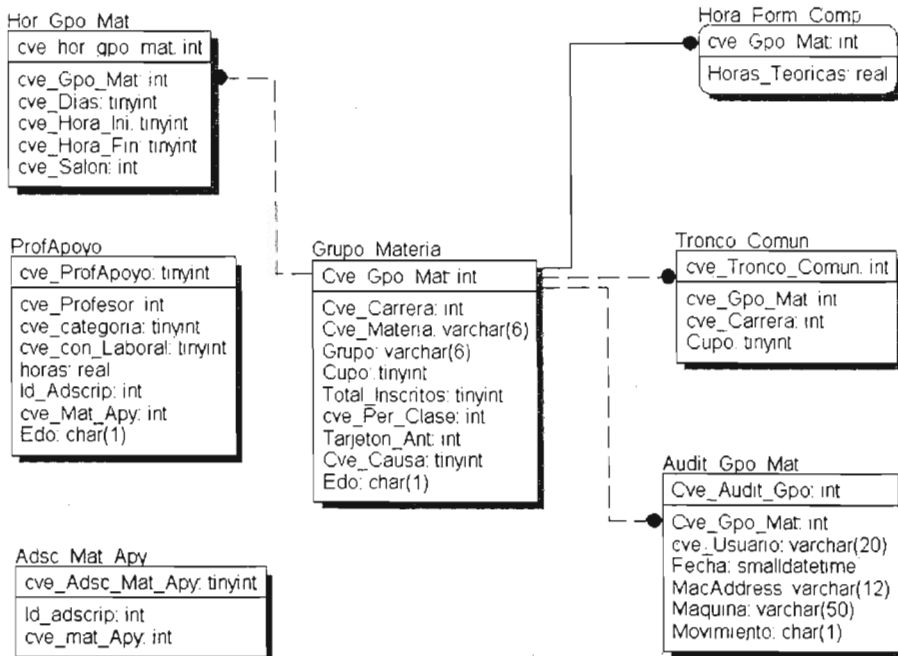

Figura 2.3.5

Base de datos profesor

Descripción de la base:

Contiene la cartera de profesores de la FES Acatlán la cual esta organizada en datos personales, historial académico y categoría académica como nos muestra la figura 2.3.6.

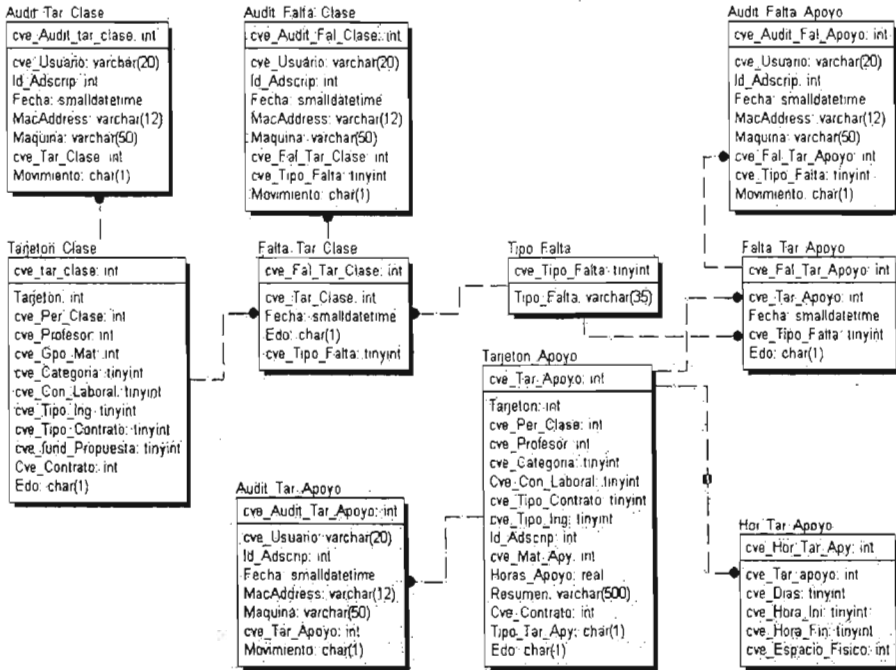

Figura 2.3.6

2.4 Normalización

Proceso de normalización de datos de SISPA a Atenea.

Normalización es un proceso que clasifica relaciones, objetos, formas de relación y demás elementos en grupos, en base a las características que cada uno posee. Si se identifican ciertas reglas, se aplica una categoría; si se definen otras reglas, se aplicará otra categoría.

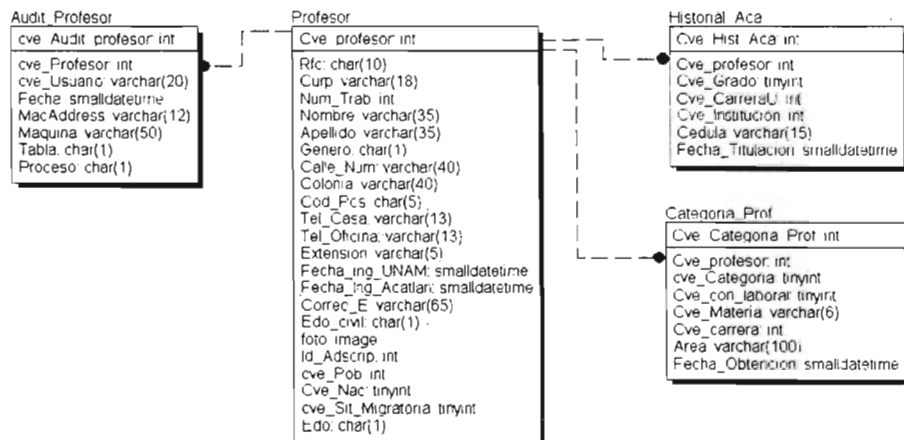
Al momento de tener listas las bases de datos del proyecto el siguiente paso fue revisar las bases de datos del SISPA. Estas bases eran en Clipper 5.2 y se iban a migrar a SQL Server 2000, para tal caso se comenzó a revisar las tablas de SISPA encontrando que se tenía que realizar el proceso de normalización de las tablas.

Se comenzó por revisar las tablas que se encontraban en la base de "cloy2000" la cual fungía como la base de catálogos de SISPA las tablas analizadas y procesos aplicados para su normalización se enlistaron en la tabla 2.4.1:

Tabla 2.4.1

| Tabla SISPA | Proceso | Tabla(s) Atenea |
|-------------|---|--------------------------|
| 1. Adscrip | <ul style="list-style-type: none"> No se hizo la migración por que estaba muy incompleta y se creo una tabla de adscripciones nueva. | |
| 2. AdsProf | <ul style="list-style-type: none"> Esta tabla estaba incompleta en cuestión de los profesores de la ENEP además de que no estaba actualizada por lo cual no se migro. Lo que se hizo fue un análisis de las adscripciones de los profesores de acuerdo a su antigüedad en los grupo-materia y se le asigno el campo de adscripción en la tabla de Profesor de Atenea. | |
| 3. Carreras | <ul style="list-style-type: none"> En esta tabla se encontró dos llaves primarias una era el campo clave_se y la otra es clave_sca esta ultima la utilizaba el SISPA como su campo de relación. | Carrera |
| 4. Categori | <ul style="list-style-type: none"> Se encontraron categorías que no existían ya en la ENEP. Tenían junta la categoría y la condición laboral a lo cual se hizo la separación de estas y se mandaron a las tablas correspondientes. | Categoria Con_Laboral |
| 5. CatProf | <ul style="list-style-type: none"> Esta tabla tenían información muy antigua y no estaba mas que al 10% de lo que era la cartera por lo cual no se migro. | |
| 6. Causas | <ul style="list-style-type: none"> Este catálogo no se migro ya que el consejo de planeación decidió crear uno nuevo con las causas. | |
| 7. EdoCivil | <ul style="list-style-type: none"> Al quedar en solo dos tipos de estado civil Soltero o Casado no fue necesario migrar este catálogo. | |
| 8. Estudios | <ul style="list-style-type: none"> Esta tabla tenían información muy antigua y no estaba mas que al 10% de lo que era la cartera por lo cual no se migro. | |
| 9. InfoMov | <ul style="list-style-type: none"> Este catálogo no se migro ya que la Secretaría Administrativa decidieron crear uno nuevo con los movimientos para las propuestas de contratación. | |

Tabla 2.4.1 (continuación).

| Tabla SISPA | Proceso | Tabla(s) Atenea |
|--------------|---|-----------------|
| 10. Materias | <ul style="list-style-type: none"> Se realizó la captura de Horas Teóricas y Horas Prácticas de las materias para su migración a Atenea, solicitando a las Divisiones responsables de dichas materias indicar el valor de las horas. | Materia |
| 11. MatFic | <ul style="list-style-type: none"> En este catálogo se encontró que estaban sin identificar las horas de apoyo y las horas de formación complementarias. Además la Secretaría Administrativa envió un catálogo de las horas identificadas plenamente por lo cual este catálogo no se migró. | |
| 12. Nacion | <ul style="list-style-type: none"> Este catálogo tenía algunas nacionalidades mal escritas, se corrigieron las nacionalices y se migró. | Nacionalidad |
| 13. Niveles | <ul style="list-style-type: none"> El consejo de planeación hizo una revisión de los niveles académicos del profesor y se creó un catálogo nuevo por lo cual no se realizó la migración. | |
| 14. Periodos | <ul style="list-style-type: none"> Ya que en Atenea se manejan 2 tipos de periodos el de clase y lectivo se optó por no migrar esta tabla ya que Atenea comienza su actividad en el periodo lectivo 04-2. | |
| 15. Profesor | <ul style="list-style-type: none"> Esta tabla está incompleta en sus campos solo se tenía el rfc y nombre en la mayoría de los registros, además de tener rfc's duplicados o con errores de alguna letra o fecha. Se envió una lista a las adscripciones con los profesores que se les asignarían a su cargo para que nos corrigieran los rfc y esos profesores fueron migrados. | Profesor |
| 16. Situa_Mi | <ul style="list-style-type: none"> El consejo de planeación hizo una revisión de las situaciones migratorias y se creó un catálogo nuevo por lo cual no se realizó la migración. | |
| 17. TipEst | <ul style="list-style-type: none"> El consejo de planeación hizo una revisión de los tipos de estudios y se creó un catálogo nuevo basándose en las licenciaturas, maestrías, especializaciones y doctorados impartidos por la UNAM por lo cual no se realizó la migración. | |

Después de la migración de las tablas de la base Clio2000 se continuó con la revisión de las bases de datos de los periodos lectivos, en las cuales se lleva la información de grupos-materia, inasistencias y propuestas de contratación. Estas tablas no cumplían con las reglas creadas en las tablas de Atenea y se vio que llevaría mucho tiempo con la normalización, esta situación fue planteada al consejo de planeación proponiendo que SISPA fuera el sistema oficial hasta el periodo lectivo 04-2. Esta propuesta fue aceptada y se tendrá que capturar toda la información de los grupos en Atenea en los periodos lectivos 04-2 y 05-1, para que Atenea tenga su información histórica para que cuando exista el periodo 05-2 Atenea utilice el periodo 04-2 como recuperación de información.

2.5 Diccionario de datos

Banco

Objetivo: Lleva el control del banco de horas de la FES.

Audit_Banco

Lleva la auditoría de la asignación del banco de horas registrando al usuario, máquina, fecha y hora, banco anterior, banco actual y movimiento realizado todo esto se encuentra desglosado en la tabla 2.5.1.

Tabla 2.5.1

| Campo | Definición | Tipo de Dato | Nulo | Valor por Default |
|-------------|---|---------------|------|---------------------------|
| Cve_Audit | <ul style="list-style-type: none">Clave secuencial de la Auditoria.Es la llave Primaria de la tabla. | int | No | Incremental |
| Cve_Usuario | <ul style="list-style-type: none">Identificador alfanumérico del usuario que realizo el movimiento. | varchar(50) | No | |
| Id_Adscrip | <ul style="list-style-type: none">Identificador numérico de la Adscripción a la cual el usuario hizo el movimiento. | int | No | |
| Fecha | <ul style="list-style-type: none">Fecha y hora cuando se realizo el movimiento. | smalldatetime | No | Fecha y hora del servidor |
| MacAddress | <ul style="list-style-type: none">Identificación de la tarjeta de red del equipo donde se realizo el movimiento | varchar(12) | No | |
| Maquina | <ul style="list-style-type: none">Nombre del equipo y usuario de red donde se realizo el movimiento. | varchar(50) | No | |
| Cve_Ban_Asi | <ul style="list-style-type: none">Identificador del banco asignado al cual se le realizo el movimiento. | int | No | |
| Banco_Ant | <ul style="list-style-type: none">Número de Horas asignadas antes de realizar el movimiento. | real | No | |
| Banco_Nvo | <ul style="list-style-type: none">Número de Horas asignadas después de realizar el movimiento. | real | No | |
| Movimiento | <ul style="list-style-type: none">Identificación del tipo de Movimiento: Alta, Baja o Cambio. | char(1) | No | |

Banco_Asignado

Contiene la información del banco de horas asignado por periodo lectivo, adscripción y partida presupuestal como podemos ver en la tabla 2.5.2.

Tabla 2.5.2

| Campo | Definición | Tipo de Dato | Nulo | Valor por Default |
|-----------------|--|--------------|------|-------------------|
| Cve_Ban_Asi | <ul style="list-style-type: none">Clave secuencial del banco asignado.Es la llave Primaria de la tabla. | int | No | Incremental |
| Cve_per_lect | <ul style="list-style-type: none">Identificación del periodo lectivo en donde se capturo el banco. | tinyint | No | |
| Cve_Partida | <ul style="list-style-type: none">Identificador de la partida presupuestal a la cual se le asigno el banco. | varchar(4) | No | |
| Id_Adscrip | <ul style="list-style-type: none">Identificador numérico de la Adscripción a la cual se le asigno el banco de horas. | int | No | |
| Horas_Asignadas | <ul style="list-style-type: none">Horas asignadas a la partida presupuestal. | real | No | |

Partida

Contiene las partidas presupuestales que están asignadas a una categoría académica y una condición laboral como lo describe la tabla 2.5.3.

Tabla 2.5.3

| Campo | Definición | Tipo de Dato | Nulo | Valor por Default |
|-----------------|---|--------------|------|-------------------|
| Cve_Partida | <ul style="list-style-type: none">Clave de la partida presupuestal a la cual se le asigno el banco.Es la llave Primaria de la tabla. | varchar(4) | No | |
| Cve_Categoria | <ul style="list-style-type: none">Identificador numérico de la categoría académica | tinyint | No | |
| Cve_con_laboral | <ul style="list-style-type: none">Identificador numérico de la condición laboral. | tinyint | Sí | |

Costo_Partida

Contiene el costo de cada partida presupuestal por periodo lectivo como lo describe la tabla 2.5.4.

Tabla 2.5.4

| Campo | Definición | Tipo de Dato | Nulo | Valor por Default |
|---------------|--|--------------|------|-------------------|
| Cve_Costo_Par | <ul style="list-style-type: none"> Clave secuencial del costo de la partida. Es la llave Primaria de la tabla. | tinyint | No | Incremental |
| Cve_per_lect | <ul style="list-style-type: none"> Identificación del periodo lectivo en donde se capturo el costo. | tinyint | No | |
| Cve_Partida | <ul style="list-style-type: none"> Clave de la partida presupuestal a la cual se le asigno el costo. | varchar(4) | No | |
| Costo | <ul style="list-style-type: none"> Costo de la partida presupuestal. | real | No | |

Audit_Costo

Lleva la auditoría de la asignación del banco de horas registrando al usuario, máquina, fecha y hora, banco anterior, banco actual y movimiento realizado como lo describe la tabla 2.5.5.

Tabla 2.5.5

| Campo | Definición | Tipo de Dato | Nulo | Valor por Default |
|-----------------|---|---------------|------|---------------------------|
| Cve_Audit_Costo | <ul style="list-style-type: none"> Clave secuencial de la Auditoria. Es la llave Primaria de la tabla. | int | No | Incremental |
| Cve_Usuario | <ul style="list-style-type: none"> Identificador alfanumérico del usuario que realizo el movimiento. | varchar(50) | No | |
| Id_Adscip | <ul style="list-style-type: none"> Identificador numérico de la Adscripción a la cual el usuario hizo el movimiento. | int | No | |
| Fecha | <ul style="list-style-type: none"> Fecha y hora cuando se realizo el movimiento. | smalldatetime | No | Fecha y hora del servidor |
| MacAddress | <ul style="list-style-type: none"> Identificación de la tarjeta de red del equipo donde se realizo el movimiento | varchar(12) | No | |
| Maquina | <ul style="list-style-type: none"> Nombre del equipo y usuario de red donde se realizo el movimiento. | varchar(50) | No | |
| Cve_Costo_Par | <ul style="list-style-type: none"> Identificador del costo de la partida al cual se le realizo el movimiento. | tinyint | No | |
| Costo_Ant | <ul style="list-style-type: none"> Costo asignado antes de realizar el movimiento. | real | No | |
| Costo_Nvo | <ul style="list-style-type: none"> Costo asignado después de realizar el movimiento. | real | No | |
| Movimiento | <ul style="list-style-type: none"> Identificación del tipo de Movimiento: Alta, Baja o Cambio. | char(1) | No | |

Vistas

En la tabla 2.5.6 se enlista el nombre y la descripción de la vista perteneciente a la base de datos.

Tabla 2.5.6

| Nombre | Descripción |
|-------------|---|
| vst_Partida | <ul style="list-style-type: none">• Contiene la clave de la partida, categoría y la condición laboral relacionada con la partida. |

Funciones

En la tabla 2.5.7 se enlista el nombre y la descripción de las funciones pertenecientes a la base de datos.

Tabla 2.5.7

| Nombre | Descripción |
|--|--|
| Horas_Restantes (cve_Per_Lec, Id_Adscip) | <ul style="list-style-type: none">• Regresa una tabla con el banco de horas restantes de la adscripción. |
| Reporte_Horas_ Restante(cve_Per _Lec, id_Adscip) | <ul style="list-style-type: none">• Regresa una tabla con el banco de horas asignadas, restantes y el costo de cada partida de la adscripción. |

Catsist

A continuación se mostrará el diccionario de datos de la base:

Grado

Contiene los posibles grados académicos de un profesor y el orden de precedencia de los mismos como lo describe la tabla 2.5.8.

Tabla 2.5.8

| Campo | Definición | Tipo de Dato | Nulo | Valor por Default |
|-----------|--|--------------|------|-------------------|
| Cve_Grado | <ul style="list-style-type: none">Clave secuencial del grado académico.Es la llave Primaria de la tabla | tinyint | No | Incremental |
| Grado | <ul style="list-style-type: none">Grado académico del profesor. | varchar(30) | No | |
| Orden | <ul style="list-style-type: none">Orden de precedencia de los grados académicos. | tinyint | No | |

Carrera_UNAM

Contiene las carreras que puede estudiar el profesor para obtener un grado académico, como se describe en la tabla 2.5.9. En un principio se aceptaron carrera de la UNAM de ahí el nombre pero también existen carreras que no son de la UNAM.

Tabla 2.5.9

| Campo | Definición | Tipo de Dato | Nulo | Valor por Default |
|--------------|---|--------------|------|-------------------|
| Cve_CarreraU | <ul style="list-style-type: none">Clave secuencial de la carrera.Es la llave Primaria de la tabla. | int | No | Incremental |
| Carrera_UNAM | <ul style="list-style-type: none">Carrera que pudo haber estudiado el profesor. | varchar(120) | No | |
| Cve_Grado | <ul style="list-style-type: none">Identificación del grado académico de la carrera. | tinyint | No | |

Entidad_Federativa

Contiene los estados de la republica mexicana, su estructura esta descrita en la tabla 2.5.10.

Tabla 2.5.10

| Campo | Definición | Tipo de Dato | Nulo | Valor por Default |
|--------------------|--|--------------|------|-------------------|
| Cve_Ent_Fed | <ul style="list-style-type: none">Clave secuencial de la entidad federativa.Es la llave Primaria de la tabla. | tinyint | No | Incremental |
| Entidad_Federativa | <ul style="list-style-type: none">Nombre del estado de la republica. | varchar(50) | No | |

Poblacion

Contiene las delegaciones o municipios de las entidades federativas, su estructura esta descrita en la tabla 2.5.11.

Tabla 2.5.11

| Campo | Definición | Tipo de Dato | Nulo | Valor por Default |
|-------------|---|--------------|------|-------------------|
| Cve_Pob | <ul style="list-style-type: none">Clave secuencial de la población.Es la llave Primaria de la tabla. | int | No | Incremental |
| Poblacion | <ul style="list-style-type: none">Nombre de la población. | varchar(50) | No | |
| Cve_Ent_fed | <ul style="list-style-type: none">Identificación de la entidad federativa. | tinyint | No | |

Nacionalidad

Contiene las posibles nacionalidades para un profesor, su estructura esta descrita en la tabla 2.5.12.

Tabla 2.5.12

| Campo | Definición | Tipo de Dato | Nulo | Valor por Default |
|--------------|--|--------------|------|-------------------|
| Cve_Nac | <ul style="list-style-type: none">Clave secuencial de la nacionalidad.Es la llave Primaria de la tabla. | tinyint | No | Incremental |
| Nacionalidad | <ul style="list-style-type: none">Nombre de la nacionalidad. | varchar(20) | No | |

Nivel_Aca

Contiene el nivel académico para una carrera, su estructura esta descrita en la tabla 2.5.13.

Tabla 2.5.13

| Campo | Definición | Tipo de Dato | Nulo | Valor por Default |
|---------------|---|--------------|------|-------------------|
| Cve_Nivel_Aca | <ul style="list-style-type: none">Clave secuencial del nivel académico.Es la llave Primaria de la tabla. | tinyint | No | Incremental |
| Nivel_aca | <ul style="list-style-type: none">Nombre del nivel académico. | varchar(50) | No | |

Tipo_Ingreso

Contiene el tipo de ingreso del profesor en un grupo-materia, su estructura esta descrita en la tabla 2.5.14.

Tabla 2.5.14

| Campo | Definición | Tipo de Dato | Nulo | Valor por Default |
|--------------|---|--------------|------|-------------------|
| Cve_Tipo_Ing | <ul style="list-style-type: none">Clave secuencial del Tipo de Ingreso.Es la llave Primaria de la tabla. | tinyint | No | Incremental |
| Tipo_Ingreso | <ul style="list-style-type: none">Nombre del tipo de ingreso. | varchar(30) | No | |

Tipo_Contrato

Contiene el tipo de contratación para un profesor dentro del grupo-materia, su estructura esta descrita en la tabla 2.5.15.

Tabla 2.5.15

| Campo | Definición | Tipo de Dato | Nulo | Valor por Default |
|-------------------|--|--------------|------|-------------------|
| Cve_Tipo_Contrato | <ul style="list-style-type: none">Clave secuencial del tipo de contrato.Es la llave Primaria de la tabla. | tinyint | No | Incremental |
| Tipo_Contrato | <ul style="list-style-type: none">Nombre del tipo de contrato. | varchar(30) | No | |

Sit_Migratoria

Contiene las situaciones migratorias para elegir una para el profesor, su estructura esta descrita en la tabla 2.5.16.

Tabla 2.5.16

| Campo | Definición | Tipo de Dato | Nulo | Valor por Default |
|--------------------|--|--------------|------|-------------------|
| Cve_Sit_Migratoria | <ul style="list-style-type: none">Clave secuencial de la situación migratoria.Es la llave Primaria de la tabla. | tinyint | No | Incremental |
| Sit_Migratoria | <ul style="list-style-type: none">Nombre de la situación migratoria. | varchar(14) | No | |

Materia_Apoyo

Contiene las materias para las horas de apoyo, su estructura esta descrita en la tabla 2.5.17.

Tabla 2.5.17

| Campo | Definición | Tipo de Dato | Nulo | Valor por Default |
|---------------|--|--------------|------|-------------------|
| Cve_Mat_Apy | <ul style="list-style-type: none">Clave secuencial de la materia de apoyo.Es la llave Primaria de la tabla. | tinyint | No | Incremental |
| Materia_Apoyo | <ul style="list-style-type: none">Nombre de la materia de apoyo. | varchar(60) | No | |

Institución

Contiene un catálogo de instituciones donde el profesor curso sus estudios, la estructura esta descrita en la tabla 2.5.18.

Tabla 2.5.18

| Campo | Definición | Tipo de Dato | Nulo | Valor por Default |
|-----------------|---|--------------|------|-------------------|
| Cve_Institucion | <ul style="list-style-type: none">Clave secuencial de la Institución.Es la llave Primaria de la tabla. | int | No | Incremental |
| Institucion | <ul style="list-style-type: none">Nombre de la Institución. | varchar(60) | No | |

Causa

Contiene los motivos causa por el cual el profesor anterior no continúa dando el grupo-materia, su estructura esta descrita en la tabla 2.5.19.

Tabla 2.5.19

| Campo | Definición | Tipo de Dato | Nulo | Valor por Default |
|-----------|---|--------------|------|-------------------|
| Cve_Causa | <ul style="list-style-type: none">Clave secuencial de la causa.Es la llave Primaria de la tabla. | Tinyint | No | Incremental |
| Causa | <ul style="list-style-type: none">Nombre de la causa. | varchar(50) | No | |

Categoría

Contiene las categorías académicas de la FES Acatlán, su estructura esta descrita en la tabla 2.5.20.

Tabla 2.5.20

| Campo | Definición | Tipo de Dato | Nulo | Valor por Default |
|---------------|---|--------------|------|-------------------|
| Cve_Categoría | <ul style="list-style-type: none">Clave secuencial de la categoría.Es la llave Primaria de la tabla. | tinyint | No | Incremental |
| Categoría | <ul style="list-style-type: none">Nombre de la categoría. | varchar(40) | No | |
| Orden | <ul style="list-style-type: none">Orden de precedencia de las categorías. | tinyint | No | |

Con_Laboral

Contiene las condiciones laborales de la FES Acatlán, su estructura esta descrita en la tabla 2.5.21.

Tabla 2.5.21

| Campo | Definición | Tipo de Dato | Nulo | Valor por Default |
|-----------------|---|--------------|------|-------------------|
| Cve_con_laboral | <ul style="list-style-type: none">Clave secuencial de la condición laboral.Es la llave Primaria de la tabla. | tinyint | No | Incremental |
| Con_laboral | <ul style="list-style-type: none">Nombre de la condición laboral. | varchar(40) | No | |
| Orden | <ul style="list-style-type: none">Orden de precedencia de la condición laboral. | tinyint | No | |

Fund_propuesta

Contiene el fundamento de la propuesta por el cual entra el profesor propuesto al grupo-materia, su estructura esta descrita en la tabla 2.5.22.

Tabla 2.5.22

| Campo | Definición | Tipo de Dato | Nulo | Valor por Default |
|--------------------|--|--------------|------|-------------------|
| Cve_fund_propuesta | <ul style="list-style-type: none">Clave secuencial del fundamento de la propuesta.Es la llave Primaria de la tabla. | tinyint | No | Incremental |
| fund_propuesta | <ul style="list-style-type: none">Nombre del fundamento de la propuesta. | varchar(50) | No | |

Dias

Contiene todas las combinaciones posibles de días de la semana desde el lunes hasta el sábado para los horarios, su estructura esta descrita en la tabla 2.5.23.

Tabla 2.5.23

| Campo | Definición | Tipo de Dato | Nulo | Valor por Default |
|----------|---|--------------|------|-------------------|
| Cve_dias | <ul style="list-style-type: none">Clave secuencial de los días.Es la llave Primaria de la tabla. | tinyint | No | Incremental |
| Dias | <ul style="list-style-type: none">Combinación de días. | varchar(30) | No | |
| Orden | <ul style="list-style-type: none">Orden de precedencia de los días. | varchar(7) | No | |

Horario

Contiene todas las combinaciones de horarios para la FES Acatlán, su estructura esta descrita en la tabla 2.5.24.

Tabla 2.5.24

| Campo | Definición | Tipo de Dato | Nulo | Valor por Default |
|-------------|---|--------------|------|-------------------|
| Cve_Horario | <ul style="list-style-type: none">Clave secuencial del horario.Es la llave Primaria de la tabla. | tinyint | No | Incremental |
| Horas | <ul style="list-style-type: none">Hora del horario. | tinyint | No | |
| Mins | <ul style="list-style-type: none">Minuto del horario. | tinyint | No | |

Periodo_Lectivo

Contiene los periodos lectivos para la FES Acatlan, su estructura esta descrita en la tabla 2.5.25.

Tabla 2.5.25

| Campo | Definición | Tipo de Dato | Nulo | Valor por Default |
|-----------------|---|---------------|------|-------------------|
| Cve_Per_Lec | <ul style="list-style-type: none">Clave secuencial del periodo lectivo.Es la llave Primaria de la tabla. | tinyint | No | Incremental |
| Periodo_Lectivo | <ul style="list-style-type: none">Nombre del periodo lectivo. | varchar(5) | No | |
| Fecha_Ini | <ul style="list-style-type: none">Fecha de Inicio del periodo lectivo. | smalldatetime | No | |
| Fecha_Fin | <ul style="list-style-type: none">Fecha de término del periodo lectivo. | smalldatetime | No | |

Tabla 2.5.24

Dias_Asueto

Contiene los días de asueto del periodo lectivo, su estructura esta descrita en la tabla 2.5.26.

Tabla 2.5.26

| Campo | Definición | Tipo de Dato | Nulo | Valor por Default |
|----------------|---|---------------|------|-------------------|
| Cve_dia_asueto | <ul style="list-style-type: none">Clave secuencial del día de asueto.Es la llave Primaria de la tabla. | int | No | Incremental |
| Cve_Per_Lec | <ul style="list-style-type: none">Identificador del periodo lectivo. | tinyint | No | |
| Fecha | <ul style="list-style-type: none">Fecha del asueto. | smalldatetime | No | |

Audit_Lectivo

Lleva la auditoria del periodo lectivo registrando al usuario, maquina, fecha y hora, banco anterior, banco actual y movimiento realizado, su estructura esta descrita en la tabla 2.5.27.

Tabla 2.5.27

| Campo | Definición | Tipo de Dato | Nulo | Valor por Default |
|---------------|---|---------------|------|---------------------------|
| Cve_Audit_Lec | <ul style="list-style-type: none">Clave secuencial de la Auditoria.Es la llave Primaria de la tabla. | int | No | Incremental |
| Cve_Usuario | <ul style="list-style-type: none">Identificador alfanumérico del usuario que realizo el movimiento. | varchar(20) | No | |
| Fecha | <ul style="list-style-type: none">Fecha y hora cuando se realizo el movimiento. | smalldatetime | No | Fecha y hora del servidor |
| MacAddress | <ul style="list-style-type: none">Identificación de la tarjeta de red del equipo donde se realizo el movimiento | varchar(12) | No | |

Tabla 2.5.27(continuación).

| Campo | Definición | Tipo de Dato | Nulo | Valor por Default |
|-------------|--|--------------|------|-------------------|
| Maquina | <ul style="list-style-type: none"> Nombre del equipo y usuario de red donde se realizo el movimiento. | varchar(50) | No | |
| Movimiento | <ul style="list-style-type: none"> Identificación del tipo de Movimiento: Alta, Baja o Cambio. | char(1) | No | |
| Cve_Per_Lec | <ul style="list-style-type: none"> Identificador del periodo lectivo. | tinyint | No | |

Periodo_Clase

Contiene los periodos de clase de la FES contenidos en un periodo lectivo, su estructura esta descrita en la tabla 2.5.28.

Tabla 2.5.28

| Campo | Definición | Tipo de Dato | Nulo | Valor por Default |
|---------------|---|---------------|------|-------------------|
| Cve_Per_Clase | <ul style="list-style-type: none"> Clave secuencial del periodo de clase. Es la llave Primaria de la tabla. | int | No | Incremental |
| Cve_Per_Lec | <ul style="list-style-type: none"> Identificador del periodo lectivo. | tinyint | No | |
| Periodo_Clase | <ul style="list-style-type: none"> Nombre del periodo de clase. | varchar(20) | No | |
| Fecha_Ini | <ul style="list-style-type: none"> Fecha de Inicio del periodo de clase. | smalldatetime | No | |
| Fecha_Fin | <ul style="list-style-type: none"> Fecha de término del periodo de clase. | smalldatetime | No | |
| Periodo_Recup | <ul style="list-style-type: none"> Identificador del periodo de clase donde se toma los datos para su recuperación. | int | No | |
| Cve_Carrera | <ul style="list-style-type: none"> Identificador de la carrera a la cual esta asignado este periodo de clase | int | No | |

Audit_Clase

Lleva la auditoria del periodo de clase registrando al usuario, máquina, fecha y hora, banco anterior, banco actual y movimiento realizado, su estructura esta descrita en la tabla 2.5.29.

Tabla 2.5.29

| Campo | Definición | Tipo de Dato | Nulo | Valor por Default |
|-----------------|---|---------------|------|---------------------------|
| Cve_Audit_Clase | <ul style="list-style-type: none">Clave secuencial de la Auditoria.Es la llave Primaria de la tabla. | int | No | Incremental |
| Cve_Usuario | <ul style="list-style-type: none">Identificador alfanumérico del usuario que realizo el movimiento. | varchar(20) | No | |
| Fecha | <ul style="list-style-type: none">Fecha y hora cuando se realizo el movimiento. | smalldatetime | No | Fecha y hora del servidor |
| MacAddress | <ul style="list-style-type: none">Identificación de la tarjeta de red del equipo donde se realizo el movimiento | varchar(12) | No | |
| Maquina | <ul style="list-style-type: none">Nombre del equipo y usuario de red donde se realizo el movimiento. | varchar(50) | No | |
| Movimiento | <ul style="list-style-type: none">Identificación del tipo de Movimiento: Alta, Baja o Cambio. | char(1) | No | |
| Cve_Per_Clase | <ul style="list-style-type: none">Identificador del periodo de clase. | int | No | |

Asueto_Clase

Contiene los días de asueto del periodo de clase, su estructura esta descrita en la tabla 2.5.30.

Tabla 2.5.30

| Campo | Definición | Tipo de Dato | Nulo | Valor por Default |
|------------------|---|---------------|------|-------------------|
| Cve_Asueto_clase | <ul style="list-style-type: none">Clave secuencial del día de asueto de *clase.Es la llave Primaria de la tabla. | int | No | Incremental |
| Cve_Per_Clase | <ul style="list-style-type: none">Identificador del periodo de clase. | int | No | |
| Fecha | <ul style="list-style-type: none">Fecha del asueto. | smalldatetime | No | |

Carrera

Contiene las licenciaturas, maestrías, doctorados, especializaciones e idiomas que se imparten en la FES, su estructura esta descrita en la tabla 2.5.31.

Tabla 2.5.31

| Campo | Definición | Tipo de Dato | Nulo | Valor por Default |
|---------------|--|--------------|------|-------------------|
| Cve_Carrera | <ul style="list-style-type: none">Clave de la carrera asignada por la Dirección General de Administración Escolar.Es la llave Primaria de la tabla. | int | No | |
| Carrera | <ul style="list-style-type: none">Nombre de la carrera. | varchar(50) | No | |
| Acronimo | <ul style="list-style-type: none">Abreviatura de 4 letras de la carrera. | varchar(4) | No | |
| Num_Sem | <ul style="list-style-type: none">Número de semestres del cual se conforma la carrera. | tinyint | No | |
| Creditos | <ul style="list-style-type: none">Número de créditos del cual se conforma la carrera. | smallint | No | |
| Cve_nivel_aca | <ul style="list-style-type: none">Identificador del nivel académico en el cual esta la carrera. | tinyint | No | |
| Id_Adscrip | <ul style="list-style-type: none">Identificador de la adscripción a la cual pertenece la carrera. | int | No | |
| Edo | <ul style="list-style-type: none">Estado de la carrera Activo o Inactivo. | char(1) | No | |

Def_Idiomas

Contiene las definitividades del Centro de Enseñanza de Idiomas, su estructura esta descrita en la tabla 2.5.32.

Tabla 2.5.32

| Campo | Definición | Tipo de Dato | Nulo | Valor por Default |
|-----------------|---|--------------|------|-------------------|
| Cve_Def_Idiomas | <ul style="list-style-type: none">Clave de la definitividad de idiomas.Es la llave Primaria de la tabla. | tinyint | No | Incremental |
| Cve_Carrera | <ul style="list-style-type: none">Identificador de la carrera (idioma). | int | No | |
| Def_Idiomas | <ul style="list-style-type: none">Nombre de la definitividad de idiomas. | varchar(130) | No | |

Materia

Contiene las materias o idiomas que se imparten en la FES, su estructura esta descrita en la tabla 2.5.33.

Tabla 2.5.33

| Campo | Definición | Tipo de Dato | Nulo | Valor por Default |
|----------------|--|--------------|------|-------------------|
| Cve_Carrera | <ul style="list-style-type: none">Identificador de la carrera.Es la llave Primaria de la tabla. | int | No | |
| Cve_Materia | <ul style="list-style-type: none">Clave de materia asignada por Dirección General de Administración Escolar.Es la llave Primaria de la tabla. | varchar(6) | No | |
| Materia | <ul style="list-style-type: none">Nombre de la materia o idioma. | varchar(50) | No | |
| Num_sem | <ul style="list-style-type: none">Semestre en que se imparte la materia o idioma. | tinyint | No | |
| Horas_Teorica | <ul style="list-style-type: none">Horas teóricas de la materia o idioma. | real | No | |
| Horas_practica | <ul style="list-style-type: none">Horas practicas de la materia o idioma. | real | No | |
| Creditos | <ul style="list-style-type: none">Creditos de la materia o idioma. | tinyint | No | |
| Edo | <ul style="list-style-type: none">Estado de la materia o idioma. | char(1) | No | |

Tipo_espacio

Contiene los tipos de espacio físico dentro de la FES, como por ejemplo edificio, taller, cubículo, etc. y su estructura esta descrita en la tabla 2.5.34.

Tabla 2.5.34

| Campo | Definición | Tipo de Dato | Nulo | Valor por Default |
|------------------|--|--------------|------|-------------------|
| Cve_Tipo_espacio | <ul style="list-style-type: none">Clave secuencial del tipo de espacio físico.Es la llave Primaria de la tabla. | tinyint | No | Incremental |
| Tipo_espacio | <ul style="list-style-type: none">Nombre del tipo de espacio físico. | varchar(50) | No | |

Edificio

Contiene los edificios dentro de la FES, su estructura esta descrita en la tabla 2.5.35.

Tabla 2.5.35

| Campo | Definición | Tipo de Dato | Nulo | Valor por Default |
|--------------|--|--------------|------|-------------------|
| Cve_Edificio | <ul style="list-style-type: none">Clave secuencial del edificio.Es la llave Primaria de la tabla. | tinyint | No | Incremental |
| Edificio | <ul style="list-style-type: none">Nombre del edificio. | varchar(50) | No | |

Carac_Espacio

Contiene las características de los espacios físicos de la FES, su estructura esta descrita en la tabla 2.5.36.

Tabla 2.5.36

| Campo | Definición | Tipo de Dato | Nulo | Valor por Default |
|-------------------|--|--------------|------|-------------------|
| Cve_Carac_Espacio | <ul style="list-style-type: none">Clave de la característica del espacio físico.Es la llave Primaria de la tabla. | tinyint | No | Incremental |
| Carac_Espacio | <ul style="list-style-type: none">Nombre de la característica del espacio físico. | varchar(50) | No | |

Nivel_Edificio

Contiene las diferentes formas de nombrar los niveles de un edificio de la FES, su estructura esta descrita en la tabla 2.5.37.

Tabla 2.5.37

| Campo | Definición | Tipo de Dato | Nulo | Valor por Default |
|----------------|---|--------------|------|-------------------|
| Cve_nivel_Edif | <ul style="list-style-type: none">Clave del nivel del edificio.Es la llave Primaria de la tabla. | tinyint | No | Incremental |
| Nivel_Edif | <ul style="list-style-type: none">Nombre del nivel del edificio. | varchar(15) | No | |

Espacio_Fisico

Contiene los espacios físicos de la FES, su estructura esta descrita en la tabla 2.5.38.

Tabla 2.5.38

| Campo | Definición | Tipo de Dato | Nulo | Valor por Default |
|--------------------|---|--------------|------|-------------------|
| Cve_Espacio_fisico | <ul style="list-style-type: none">Clave del espacio físico.Es la llave Primaria de la tabla. | int | No | Incremental |
| Cve_Tipo_Espacio | <ul style="list-style-type: none">Identificador del tipo de espacio. | tinyint | No | |
| Cve_Edificio | <ul style="list-style-type: none">Identificador del edificio. | tinyint | No | |
| Cve_Nivel_Edif | <ul style="list-style-type: none">Identificador del nivel del edificio. | tinyint | No | |
| Identificacion | <ul style="list-style-type: none">Nombre del espacio físico. | varchar(100) | No | |
| Cve_Carac_espacio | <ul style="list-style-type: none">Identificador de la característica del espacio físico. | tinyint | No | |
| Capacidad_max | <ul style="list-style-type: none">Capacidad máxima del espacio físico. | int | Si | |
| Capacidad_min | <ul style="list-style-type: none">Capacidad mínima del espacio físico. | int | Si | |

Vistas

En la tabla 2.5.39 se enlista el nombre y la descripción de las vistas pertenecientes a la base de datos.

Tabla 2.5.39

| Nombre | Descripción |
|--------------------|---|
| Adscrip | <ul style="list-style-type: none">Contiene la información de la tabla cat_Adscrip aunque aquí se hace un filtro trayendo sólo aquellas adscripciones que son diferentes de 0 en el campo Id_Area_Acad_Admva que significa que estas áreas tienen un tipo de hora la nomenclatura es:<ul style="list-style-type: none">Apoyo AcadémicoFormación ComplementariaCurriculares |
| Adscrip_de_Adscrip | <ul style="list-style-type: none">Contiene la información del árbol de adscripciones el cual se ocupa en las funciones Adscrip_Pertenece y Posible_Adscrip. |
| Cat_Carrera | <ul style="list-style-type: none">Contiene la información de las tablas Carrera, Nivel_Aca y Adscrip. |
| vstPeriodo_Clase | <ul style="list-style-type: none">Contiene la información de las tablas Periodo_Clase, Nivel_Aca y Periodo_Lectivo. |

Funciones

En la tabla 2.5.40 se enlista el nombre y la descripción de las funciones pertenecientes a la base de datos.

Tabla 2.5.40

| Nombre | Descripción |
|--|---|
| Adscrip_Pertenece(id_Adscrip) | <ul style="list-style-type: none"> Regresa un int que es el id_Adscrip a la cual pertenece la adscripción de acuerdo a la vista de adscrip_de_adscrip y buscándolo en adscrip. |
| Dias_Apoyo(cve_per_Clase) | <ul style="list-style-type: none"> Regresa una tabla con los días hábiles del apoyo académico tipo "A" tomado el periodo de clases. |
| Dias_Clase(cve_per_Clase) | <ul style="list-style-type: none"> Regresa una tabla con los días hábiles del periodo de clases. |
| Horarios() | <ul style="list-style-type: none"> Regresa una tabla con un formato de Hora pero en tipo varchar de la información contenida en la tabla de Horario. |
| Inserta_Asueto_Clase(Fecha, cve_per_Clase) | <ul style="list-style-type: none"> Regresa un int si existe la fecha regresa la cve_asueto_clase o cero si no existe. |
| Inserta_Dia_Asueto(Fecha, cve_per_Lec) | <ul style="list-style-type: none"> Regresa un int si existe la fecha regresa la cve_dia_asueto o cero si no existe. |
| Posible_Adscrip(id_Adscrip) | <ul style="list-style-type: none"> Regresa una tabla que es el árbol de adscripciones empezando desde la adscripción que se envía. |
| Salones() | <ul style="list-style-type: none"> Regresa una tabla con los salones y/o espacios físicos de la escuela. |

Contrato

A continuación se mostrará el diccionario de datos de la base:

Audit_Contrato

Lleva la auditoria de las propuestas de contratación registrando al usuario, maquina, fecha y hora, banco anterior, banco actual y movimiento realizado, su estructura esta descrita en la tabla 2.5.41.

Tabla 2.5.41

| Campo | Definición | Tipo de Dato | Nulo | Valor por Default |
|--------------------|---|---------------|------|---------------------------|
| Cve_Audit_contrato | <ul style="list-style-type: none"> Clave secuencial de la Auditoria. Es la llave Primaria de la tabla. | int | No | Incremental |
| Cve_Usuario | <ul style="list-style-type: none"> Identificador alfanumérico del usuario que realizo el movimiento. | varchar(20) | No | |
| Id_Adscrip | <ul style="list-style-type: none"> Identificador numérico de la Adscripción a la cual el usuario hizo el movimiento. | int | No | |
| Fecha | <ul style="list-style-type: none"> Fecha y hora cuando se realizo el movimiento. | smalldatetime | No | Fecha y hora del servidor |
| MacAddress | <ul style="list-style-type: none"> Identificación de la tarjeta de red del equipo donde se realizo el movimiento | varchar(12) | No | |
| Maquina | <ul style="list-style-type: none"> Nombre del equipo y usuario de red donde se realizo el movimiento. | varchar(50) | No | |
| Cve_Contrato | <ul style="list-style-type: none"> Identificador contrato. | int | No | |
| Aplicacion | <ul style="list-style-type: none"> Aplicación desde la cual se hizo el movimiento Grupo-materia o Contrato. | real | No | |
| Movimiento | <ul style="list-style-type: none"> Identificación del tipo de Movimiento: Alta, Baja o Cambio. | char(1) | No | |

Pc_Cancelada

Lleva el registro de cancelación de propuestas de contratación, su estructura esta descrita en la tabla 2.5.42.

Tabla 2.5.42

| Campo | Definición | Tipo de Dato | Nulo | Valor por Default |
|------------------|---|--------------|------|-------------------|
| Cve_Pc_cancelada | <ul style="list-style-type: none"> Clave secuencial de cancelación de las propuestas de contratación. Es la llave Primaria de la tabla. | int | No | Incremental |
| Cve_Pc_Nva | <ul style="list-style-type: none"> Identificador del contrato que remplaza al anterior. | int | No | |
| Cve_Pc_Can | <ul style="list-style-type: none"> Identificador del contrato que se cancela. | int | No | |

Contrato

Lleva el registro de las propuestas de contratación agrupadas por el periodo lectivo, su estructura esta descrita en la tabla 2.5.43.

Tabla 2.5.43

| Campo | Definición | Tipo de Dato | Nulo | Valor por Default |
|-----------------|--|---------------|------|-------------------|
| Cve_contrato | <ul style="list-style-type: none"> Clave secuencial de las propuestas de contratación. Es la llave Primaria de la tabla. | int | No | Incremental |
| Cve_per_lec | <ul style="list-style-type: none"> Identificador periodo lectivo. | tinyint | No | |
| Folio | <ul style="list-style-type: none"> Folio del contrato. | int | No | |
| Id_Adscrip | <ul style="list-style-type: none"> Identificador de la adscripción a la cual pertenece el contrato. | int | No | |
| Cve_Profesor | <ul style="list-style-type: none"> Identificador del profesor al cual se le esta generando el contrato. | int | No | |
| Cve_categoria | <ul style="list-style-type: none"> Identificador de la categoría por la cual se le esta generando el contrato. | tinyint | No | |
| Cve_con_laboral | <ul style="list-style-type: none"> Identificador de la condición laboral por la cual se le esta generando el contrato. | tinyint | Sí | |
| Cve_causa | <ul style="list-style-type: none"> Identificador de la causa por la cual se le esta generando el contrato. | tinyint | No | |
| Fecha_Ini | <ul style="list-style-type: none"> Fecha de inicio del contrato. | smalldatetime | No | |
| Fecha_Fin | <ul style="list-style-type: none"> Fecha de término del contrato. | smalldatetime | No | |
| Fecha_Elab | <ul style="list-style-type: none"> Fecha de elaboración del contrato. | smalldatetime | Sí | |
| Fecha_imp | <ul style="list-style-type: none"> Fecha de impresión del contrato. | smalldatetime | Sí | |
| Edo | <ul style="list-style-type: none"> Estado del contrato. | char(1) | No | |

Movimiento

Catalogo de los movimientos para el contrato, su estructura esta descrita en la tabla 2.5.44.

Tabla 2.5.44

| Campo | Definición | Tipo de Dato | Nulo | Valor por Default |
|----------------|---|--------------|------|-------------------|
| Cve_Movimiento | <ul style="list-style-type: none">Clave secuencial de los movimientos para el contrato.Es la llave Primaria de la tabla. | tinyint | No | Incremental |
| Movimiento | <ul style="list-style-type: none">Nombre del movimiento. | varchar(8) | No | |

Causa

Catalogo de los causa para el contrato, su estructura esta descrita en la tabla 2.5.45.

Tabla 2.5.45

| Campo | Definición | Tipo de Dato | Nulo | Valor por Default |
|----------------|--|--------------|------|-------------------|
| Cve_Causa | <ul style="list-style-type: none">Clave secuencial de las causas para el contrato.Es la llave Primaria de la tabla. | tinyint | No | Incremental |
| Causa | <ul style="list-style-type: none">Nombre de la causa. | varchar(50) | No | |
| Cve_Movimiento | <ul style="list-style-type: none">Identificador del movimiento. | tinyint | No | |

Observacion

Catalogo de las observaciones para el contrato, su estructura esta descrita en la tabla 2.5.46.

Tabla 2.5.46

| Campo | Definición | Tipo de Dato | Nulo | Valor por Default |
|-----------------|---|--------------|------|-------------------|
| Cve_Observacion | <ul style="list-style-type: none">Clave secuencial de las observaciones para el contrato.Es la llave Primaria de la tabla. | tinyint | No | Incremental |
| Observacion | <ul style="list-style-type: none">Nombre de la observación. | varchar(80) | No | |

Obs_contrato

Contiene las observaciones del contrato, su estructura esta descrita en la tabla 2.5.47.

Tabla 2.5.47

| Campo | Definición | Tipo de Dato | Nulo | Valor por Default |
|------------------|---|--------------|------|-------------------|
| Cve_Obs_Contrato | <ul style="list-style-type: none">Clave secuencial de las observaciones del contrato.Es la llave Primaria de la tabla. | int | No | Incremental |
| Cve_contrato | <ul style="list-style-type: none">Identificador del contrato. | int | No | |
| Cve_observacion | <ul style="list-style-type: none">Identificador de la observación. | int | No | |
| Obs_Contrato | <ul style="list-style-type: none">Observación del contrato. | varchar(50) | Sí | |

Vistas

En la tabla 2.5.48 se enlista el nombre y la descripción de las vistas pertenecientes a la base de datos.

Tabla 2.5.48

| Nombre | Descripción |
|--------------------|---|
| Adscrip | <ul style="list-style-type: none">Contiene la información de la tabla cat_Adscrip solo que aquí se hace un filtro trayendo sólo aquellas adscripciones que son diferentes de 0 en el campo Id_Area_Acad_Admva que significa que estas áreas tienen un tipo de hora la nomenclatura es:<ul style="list-style-type: none">Apoyo AcadémicoFormación ComplementariaCurriculares |
| Adscrip_de_Adscrip | <ul style="list-style-type: none">Contiene la información del árbol de adscripciones el cual se ocupa en las funciones Adscrip_Pertenece y Posible_Adscrip. |
| Categoria | <ul style="list-style-type: none">Contiene la información de la tabla de Categoría de Catsist. |
| Cns_Gpo_Mat | <ul style="list-style-type: none">Es la unión de las tablas Grupo_Materia, Carrera_Materia, de la base de Inasistencia cns_Tar_Clase() y de la base de Profesor la tabla Profesor. |
| Con_laboral | <ul style="list-style-type: none">Contiene la información de la tabla de Con_laboral |
| Materia | <ul style="list-style-type: none">Contiene la información de la tabla Materia de Catsist. |
| Periodo_Clase | <ul style="list-style-type: none">Contiene la información de la tabla Periodo_Clase de Catsist. |
| Periodo_Lectivo | <ul style="list-style-type: none">Contiene la información de la tabla Periodo_Lectivo de Catsist. |

Tabla 2.5.48 (continuación).

| Nombre | Descripción |
|---------------|---|
| Tipo_Contrato | <ul style="list-style-type: none"> Contiene la información de la tabla Tipo_Contrato de Catsist. |
| Tipo_Ingreso | <ul style="list-style-type: none"> Contiene la información de la tabla Tipo_Ingreso de Catsist. |
| Banco | <ul style="list-style-type: none"> Es la unión de las tablas Banco_Asignado y vst Partida de la de Base Banco. |

Funciones

En la tabla 2.5.49 se enlista el nombre y la descripción de las funciones pertenecientes a la base de datos.

Tabla 2.5.49

| Nombre | Descripción |
|--|---|
| Adscrip_Pertenece(id_Adscrip) | <ul style="list-style-type: none"> Regresa un int que es el id_Adscrip a la cual pertenece la adscripción de acuerdo a la vista de adscrip_de_adscrip y buscándolo en adscrip. |
| Posible_Adscrip(id_Adscrip) | <ul style="list-style-type: none"> Regresa una tabla que es el árbol de adscripciones empezando desde la adscripción que se envía. |
| Banco_total (cve_Categoría, cve_Con_Laboral, cve_Per_Lec,cve_Adscrip) | <ul style="list-style-type: none"> Regresa un int que es el total de horas de una Adscripcion |
| Banco_Usado(cve_Categoría, cve_Con_Laboral, cve_Per_Lec,cve_Adscrip) | <ul style="list-style-type: none"> Regresa un int que es el numero de horas restantes |

Grupo-Materia

A continuación se mostrará el diccionario de datos de la base:

Audit_Gpo_mat

Lleva la auditoria de los Grupos-materia registrando al usuario, maquina, fecha y hora, banco anterior, banco actual y movimiento realizado, su estructura esta descrita en la tabla 2.5.50.

Tabla 2.5.50

| Campo | Definición | Tipo de Dato | Nulo | Valor por Default |
|---------------|---|---------------|------|---------------------------|
| Cve_Audit_Gpo | <ul style="list-style-type: none"> Clave secuencial de la Auditoria. Es la llave Primaria de la tabla. | int | No | Incremental |
| Cve_Gpo_Mat | <ul style="list-style-type: none"> Identificador contrato. | int | No | |
| Cve_Usuario | <ul style="list-style-type: none"> Identificador alfanumérico del usuario que realizo el movimiento. | varchar(20) | No | |
| Fecha | <ul style="list-style-type: none"> Fecha y hora cuando se realizo el movimiento. | smalldatetime | No | Fecha y hora del servidor |
| MacAddress | <ul style="list-style-type: none"> Identificación de la tarjeta de red del equipo donde se realizo el movimiento | varchar(12) | No | |
| Maquina | <ul style="list-style-type: none"> Nombre del equipo y usuario de red donde se realizo el movimiento. | varchar(50) | No | |
| Movimiento | <ul style="list-style-type: none"> Identificación del tipo de Movimiento: Alta, Baja o Cambio. | char(1) | No | |

Grupo_Materia

Contiene la información de los grupos-materia de la FES, su estructura esta descrita en la tabla 2.5.51.

Tabla 2.5.51

| Campo | Definición | Tipo de Dato | Nulo | Valor por Default |
|-----------------|--|--------------|------|-------------------|
| Cve_Gpo_Mat | <ul style="list-style-type: none"> Clave secuencial del grupo-materia. Es la llave Primaria de la tabla. | int | No | Incremental |
| Cve_Carrera | <ul style="list-style-type: none"> Identificador de la carrera. | int | No | |
| Cve_Materia | <ul style="list-style-type: none"> Identificador de la materia. | varchar(6) | No | |
| Grupo | <ul style="list-style-type: none"> Nombre del grupo. | varchar(6) | No | |
| Cupo | <ul style="list-style-type: none"> Número máximo de alumnos para el grupo. | tinyint | No | |
| Total_Inscritos | <ul style="list-style-type: none"> Número de alumnos inscritos en el grupo. | tinyint | No | |

Tabla 2.5.51 (continuación).

| Campo | Definición | Tipo de Dato | Nulo | Valor por Default |
|---------------|---|--------------|------|-------------------|
| Cve_Per_Clase | <ul style="list-style-type: none"> Identificación del periodo de clase. | int | No | |
| Tarjeton_Ant | <ul style="list-style-type: none"> Identificador del tarjetón de clase del profesor anterior | int | Sí | |
| Cve_Causa | <ul style="list-style-type: none"> Identificador de la causa por la cual no esta el anterior. | tinyint | Sí | |
| Edo | <ul style="list-style-type: none"> Identificación del tipo de Movimiento: Alta, Baja o Cambio. | char(1) | No | "A" |

Hor_Gpo_Mat

Contiene la información de los horarios de los grupos-materia de la FES, su estructura esta descrita en la tabla 2.5.52.

Tabla 2.5.52

| Campo | Definición | Tipo de Dato | Nulo | Valor por Default |
|--------------------|--|--------------|------|-------------------|
| Cve_Hor_Gpo_Mat | <ul style="list-style-type: none"> Clave secuencial del Horario del grupo-materia. Es la llave Primaria de la tabla. | int | No | Incremental |
| Cve_Gpo_Mat | <ul style="list-style-type: none"> Identificador del grupo-materia. | int | No | |
| Cve_Dias | <ul style="list-style-type: none"> Identificador del día(s) de clase. | tinyint | No | |
| Cve_Hora_Ini | <ul style="list-style-type: none"> Identificador de la hora de inicio. | tinyint | No | |
| Cve_Hora_Fin | <ul style="list-style-type: none"> Identificador de la hora de término. | tinyint | No | |
| Cve_Espacio_fisico | <ul style="list-style-type: none"> Identificador del espacio fisico. | int | Sí | |

Tronco_Comun

Contiene la información de los troncos comunes de la FES, su estructura esta descrita en la tabla 2.5.53.

Tabla 2.5.53

| Campo | Definición | Tipo de Dato | Nulo | Valor por Default |
|------------------|--|--------------|------|-------------------|
| Cve_Tronco_comun | <ul style="list-style-type: none">Clave secuencial del tronco comun.Es la llave Primaria de la tabla. | int | No | Incremental |
| Cve_Gpo_Mat | <ul style="list-style-type: none">Identificador del grupo-materia. | int | No | |
| Cve_Carrera | <ul style="list-style-type: none">Identificador de la carrera. | int | No | |
| Cupo | <ul style="list-style-type: none">Número máximo de alumnos para la carrera. | tinyint | No | |

Hora_Form_Comp

Contiene la información de los grupos de horas de formación complementaria de la FES, su estructura esta descrita en la tabla 2.5.54.

Tabla 2.5.54

| Campo | Definición | Tipo de Dato | Nulo | Valor por Default |
|----------------|--|--------------|------|-------------------|
| Cve_Gpo_Mat | <ul style="list-style-type: none">Identificador del grupo-materia.Es la llave Primaria de la tabla. | int | No | |
| Horas_Teoricas | <ul style="list-style-type: none">Número de horas teóricas de la materia. | real | No | |

Adsc_Mat_Apy

Contiene las materias de horas de apoyo para la adscripción, su estructura esta descrita en la tabla 2.5.55.

Tabla 2.5.55

| Campo | Definición | Tipo de Dato | Nulo | Valor por Default |
|------------------|--|--------------|------|-------------------|
| Cve_Adsc_Mat_Apy | <ul style="list-style-type: none">Identificador del grupo-materia.Es la llave Primaria de la tabla. | tinyint | No | Incremental |
| Id_Adscrip | <ul style="list-style-type: none">Identificador de la adscripción. | int | No | |
| Cve_Mat_Apy | <ul style="list-style-type: none">Identificador de la materia de horas de apoyo. | int | No | |

ProfApoyo

Contiene a los profesores con hora de apoyo, su estructura esta descrita en la tabla 2.5.56.

Tabla 2.5.56

| Campo | Definición | Tipo de Dato | Nulo | Valor por Default |
|-----------------|--|--------------|------|-------------------|
| Cve_ProfApoyo | <ul style="list-style-type: none"> Identificador del grupo-materia. Es la llave Primaria de la tabla. | tinyint | No | Incremental |
| Cve_Profesor | <ul style="list-style-type: none"> Identificador del profesor. | int | No | |
| Cve_categoria | <ul style="list-style-type: none"> Identificador de la categoría por la cual se le esta generando las horas de apoyo. | tinyint | No | |
| Cve_con_laboral | <ul style="list-style-type: none"> Identificador de la condición laboral por la cual se le esta generando las horas de apoyo. | tinyint | Sí | |
| Horas | <ul style="list-style-type: none"> Número máximo de horas de apoyo. | real | No | |
| Id_Adscrip | <ul style="list-style-type: none"> Identificador de la adscripción. | int | No | |
| Cve_Mat_Apy | <ul style="list-style-type: none"> Identificador de la materia de horas de apoyo. | int | No | |
| Edo | <ul style="list-style-type: none"> Identificación del tipo de Movimiento: Alta, Baja o Cambio. | char(1) | No | "A" |

Vistas

En la tabla 2.5.57 se enlista el nombre y la descripción de las vistas pertenecientes a la base de datos.

Tabla 2.5.57

| Nombre | Descripción |
|--------------------|---|
| Adscrip | <ul style="list-style-type: none"> Contiene la información de la tabla cat_Adscrip solo que aquí se hace un filtro trayendo sólo aquellas adscripciones que son diferentes de 0 en el campo Id_Area_Acad_Admva que significa que estas áreas tienen un tipo de hora la nomenclatura es: <ul style="list-style-type: none"> 1 Apoyo Académico 2 Formación Complementaria 4 Curriculares |
| Adscrip_de_Adscrip | <ul style="list-style-type: none"> Contiene la información del árbol de adscripciones el cual se ocupa en las funciones Adscrip_Pertenece y Posible_Adscrip. |
| Carrera | <ul style="list-style-type: none"> Contiene la información de la tabla carrera de Catsist. |
| Carrera_Materia | <ul style="list-style-type: none"> Es la unión de las tablas de carrera y materia. |

Tabla 2.2.57 (continuación).

| Nombre | Descripción |
|-----------------|---|
| Carrera_UNAM | <ul style="list-style-type: none"> • Contiene el catálogo de estudios de los profesores a nivel Licenciatura, Maestría, Especialización y Doctorado. |
| Cat_Adscrip | <ul style="list-style-type: none"> • Contiene la información de la tabla Cat_Adscrip de la base de Adscripciones. |
| Categoria | <ul style="list-style-type: none"> • Contiene la información de la tabla de Categoría de Catsist. |
| Categoria_Prof | <ul style="list-style-type: none"> • Contiene la información de la vista Reporte_Categoria de la base Profesor. |
| Causa | <ul style="list-style-type: none"> • Contiene la información de la tabla de Causa de Catsist. |
| Cns_Gpo_Mat | <ul style="list-style-type: none"> • Es la unión de las tablas Grupo_Materia, Carrera_Materia , de la base de Inasistencia cns_Tar_Clase() y de la base de Profesor la tabla Profesor. |
| Con_laboral | <ul style="list-style-type: none"> • Contiene la información de la tabla de Con_laboral |
| Dias | <ul style="list-style-type: none"> • Contiene la información de la tabla de Dias de Catsist. |
| Fund_Propuesta | <ul style="list-style-type: none"> • Contiene la información de la tabla de Fund_Propuesta de Catsist. |
| Grado | <ul style="list-style-type: none"> • Contiene la información de la tabla Grado que son los grados académicos de la base Catsist. |
| Grado_Maximo | <ul style="list-style-type: none"> • Contiene la información de la tabla Reporte_Grado de la base Profesor. |
| Hor_Gpo | <ul style="list-style-type: none"> • Contiene la información de la tablas Hor_Gpo_Mat, Dias, Horario y salones para dar el horario y el salon del grupo materia |
| Horario | <ul style="list-style-type: none"> • Contiene la información de la tabla Horario de Catsist. |
| Institución | <ul style="list-style-type: none"> • Contiene la información de la tabla Institución de Catsist. |
| Materia | <ul style="list-style-type: none"> • Contiene la información de la tabla Materia de Catsist. |
| Nivel_Aca | <ul style="list-style-type: none"> • Contiene la información de la tabla Nivel_Aca de Catsist. |
| Periodo_Clase | <ul style="list-style-type: none"> • Contiene la información de la tabla Periodo_Clase de Catsist. |
| Periodo_Lectivo | <ul style="list-style-type: none"> • Contiene la información de la tabla Periodo_Lectivo de Catsist. |
| Salones | <ul style="list-style-type: none"> • Contiene la información de la función salones() de Catsist. |
| Tipo_Contrato | <ul style="list-style-type: none"> • Contiene la información de la tabla Tipo_Contrato de Catsist. |
| Tipo_Ingreso | <ul style="list-style-type: none"> • Contiene la información de la tabla Tipo_Ingreso de Catsist. |
| Banco | <ul style="list-style-type: none"> • Es la unión de las tablas Banco_Asignado y vst_Partida de la de Base Banco. |
| Materia_Apoyo | <ul style="list-style-type: none"> • Contiene la información de la tabla Materia_Apoyo de Catsist. |

Funciones

En la tabla 2.5.58 se enlista el nombre y la descripción de las vistas pertenecientes a la base de datos.

Tabla 2.5.58

| Nombre | Descripción |
|--|---|
| Adscrip_Pertenece(id_Adscrip) | • Regresa un int que es el id_Adscrip a la cual pertenece la adscripción de acuerdo a la vista de adscrip_de_adscrip y buscándolo en adscrip. |
| Posible_Adscrip(id_Adscrip) | • Regresa una tabla que es el árbol de adscripciones empezando desde la adscripción que se envía. |
| Tot_dias(cve_Per_Clase, cve_Gpo_Mat) | • Regresa una tabla con los días en que dará clase el profesor del grupo-materia. |
| Tot_Horas(cve_Gpo_Mat) | • Regresa el total de horas a la semana del grupo-materia. |
| Traslape_Profesor(dias, Horaini, HoraFin, cve_profesor, cve_Per_Lec, cve_Gpo_Mat) | • Regresa una tabla indicando el grupo-materia encontró el traslape. |
| Traslape_Salon(dias, Horaini, HoraFin, cve_Salon, cve_Per_Lec, tinyint, cve_Gpo_Mat) | • Regresa una tabla indicando el grupo-materia encontró el traslape. |
| Banco_total (Categoria, Con_Laboral, Per_Lec, tinyint, Adscrip int)) | • Regresa un int que es el total de horas de una Adscripcion |
| Banco_Usado(Categoria, Con_Laboral, Per_Lec, Adscrip) | • Regresa un int que es el numero de horas restantes |
| Gpo_Hor_Comp() | • Regresa una tabla con los grupos de formación de formación complementaria |
| Gpo_Mat_Prof(Categoria, Con_Laboral, Per_Lec, Profesor) | • Regresa una tabla con las materia que imparte el profesor con esa categoria |
| Horas_Profesor(Per_Lec, Profesor) | • Regresa una tabla con las Horas de un profesor |

Inasistencia

A continuación se mostrará el diccionario de datos de la base:

Audit_Tar_Clase

Lleva la auditoria de los tarjetones de clase registrando al usuario, maquina, fecha y hora, banco anterior, banco actual y movimiento realizado, su estructura esta descrita en la tabla 2.5.59.

Tabla 2.5.59

| Campo | Definición | Tipo de Dato | Nulo | Valor por Default |
|---------------------|---|---------------|------|---------------------------|
| Cve_Audit_Tar_clase | <ul style="list-style-type: none"> Clave secuencial de la Auditoria. Es la llave Primaria de la tabla. | int | No | Incremental |
| Cve_Usuario | <ul style="list-style-type: none"> Identificador alfanumérico del usuario que realizo el movimiento. | varchar(20) | No | |
| Id_Adscrip | <ul style="list-style-type: none"> Identificador numérico de la Adscripción a la cual el usuario hizo el movimiento. | int | No | |
| Fecha | <ul style="list-style-type: none"> Fecha y hora cuando se realizo el movimiento. | smalldatetime | No | Fecha y hora del servidor |
| MacAddress | <ul style="list-style-type: none"> Identificación de la tarjeta de red del equipo donde se realizo el movimiento | varchar(12) | No | |
| Maquina | <ul style="list-style-type: none"> Nombre del equipo y usuario de red donde se realizo el movimiento. | varchar(50) | No | |
| Cve_tar_Clase | <ul style="list-style-type: none"> Identificador del tarjetón de clase. | int | No | |
| Movimiento | <ul style="list-style-type: none"> Identificación del tipo de Movimiento: Alta, Baja o Cambio. | char(1) | No | |

Tarjeton_Clase

Lleva la auditoria de los tarjetones de clase registrando al usuario, maquina, fecha y hora, banco anterior y movimiento realizado, su estructura esta descrita en la tabla 2.5.60.

Tabla 2.5.60

| Campo | Definición | Tipo de Dato | Nulo | Valor por Default |
|---------------|--|--------------|------|-------------------|
| Cve_tar_Clase | <ul style="list-style-type: none"> Clave secuencial del tarjetón de clase. Es la llave primaria de la tabla. | int | No | |
| Tarjeton | <ul style="list-style-type: none"> Folio del tarjetón de clase. | char(1) | No | |
| Cve_Per_Clase | <ul style="list-style-type: none"> Identificación del periodo de clase. | int | No | |
| Cve_Profesor | <ul style="list-style-type: none"> Identificador del profesor. | int | No | |

Tabla 2.5.60 (continuación).

| Campo | Definición | Tipo de Dato | Nulo | Valor por Default |
|--------------------|--|--------------|------|-------------------|
| Cve_Gpo_Mat | <ul style="list-style-type: none"> Identificador del grupo-materia. | int | No | |
| Cve_categoria | <ul style="list-style-type: none"> Identificador de la categoría del profesor en el grupo-materia. | tinyint | No | |
| Cve_con_laboral | <ul style="list-style-type: none"> Identificador de la condición laboral del profesor en el grupo-materia. | tinyint | Si | |
| Cve_Tipo_Ing | <ul style="list-style-type: none"> Identificador del tipo de ingreso del profesor en el grupo-materia. | tinyint | No | |
| Cve_Tipo_Contrato | <ul style="list-style-type: none"> Identificador del tipo de contratación del profesor en el grupo-materia. | tinyint | No | |
| Cve_Fund_Propuesta | <ul style="list-style-type: none"> Identificador del fundamento de la propuesta del profesor en el grupo-materia. | tinyint | Si | |
| Cve_contrato | <ul style="list-style-type: none"> Identificador del contrato. | int | Si | |
| Edo | <ul style="list-style-type: none"> Identificación del tipo de Movimiento: Alta, Baja o Cambio. | char(1) | No | "A" |

Falta_Tar_Clase

Contiene las faltas o justificaciones de bs tarjetones de clase, su estructura esta descrita en la tabla 2.5.61.

Tabla 2.5.61

| Campo | Definición | Tipo de Dato | Nulo | Valor por Default |
|-------------------|--|---------------|------|-------------------|
| Cve_Fal_Tar_clase | <ul style="list-style-type: none"> Clave secuencial de la falta o justificación. Es la llave Primaria de la tabla. | int | No | Incremental |
| Cve_Tar_Clase | <ul style="list-style-type: none"> Identificador del tarjetón de clase. | int | No | |
| Fecha | <ul style="list-style-type: none"> Fecha cuando se realizo la falta o justificación. | smalldatetime | No | |
| Cve_Tipo_Falta | <ul style="list-style-type: none"> Identificación del tipo de falta. | tinyint | No | |
| Edo | <ul style="list-style-type: none"> Identificación del tipo de Movimiento: Alta, Baja o Cambio. | char(1) | No | "A" |

Audit_Falta_Clase

Lleva la auditoria de las faltas de los tarjetones de clase registrando al usuario, maquina, fecha y hora, banco anterior, banco actual y movimiento realizado, su estructura esta descrita en la tabla 2.5.62.

Tabla 2.5.62

| Campo | Definición | Tipo de Dato | Nulo | Valor por Default |
|---------------------|---|---------------|------|---------------------------|
| Cve_Audit_Fal_clase | <ul style="list-style-type: none"> Clave secuencial de la Auditoria. Es la llave Primaria de la tabla. | int | No | Incremental |
| Cve_Usuario | <ul style="list-style-type: none"> Identificador alfanumérico del usuario que realizo el movimiento. | varchar(20) | No | |
| Id_Adscrip | <ul style="list-style-type: none"> Identificador numérico de la Adscripción a la cual el usuario hizo el movimiento. | int | No | |
| Fecha | <ul style="list-style-type: none"> Fecha y hora cuando se realizo el movimiento. | smalldatetime | No | Fecha y hora del servidor |
| MacAddress | <ul style="list-style-type: none"> Identificación de la tarjeta de red del equipo donde se realizo el movimiento | varchar(12) | No | |
| Maquina | <ul style="list-style-type: none"> Nombre del equipo y usuario de red donde se realizo el movimiento. | varchar(50) | No | |
| Cve_Fal_Tar_Clase | <ul style="list-style-type: none"> Identificador de la falta del tarjetón de clase. | int | No | |
| Cve_Tipo_Falta | <ul style="list-style-type: none"> Identificación del tipo de falta. | tinyint | No | |
| Movimiento | <ul style="list-style-type: none"> Identificación del tipo de Movimiento: Alta, Baja o Cambio. | char(1) | No | |

Audit_Tar_Apoyo

Lleva la auditoria de los tarjetones de apoyo registrando al usuario, maquina, fecha y hora, banco anterior, banco actual y movimiento realizado, su estructura esta descrita en la tabla 2.5.63.

Tabla 2.5.63

| Campo | Definición | Tipo de Dato | Nulo | Valor por Default |
|---------------------|---|---------------|------|---------------------------|
| Cve_Audit_Tar_Apoyo | <ul style="list-style-type: none"> Clave secuencial de la Auditoria. Es la llave Primaria de la tabla. | int | No | Incremental |
| Cve_Usuario | <ul style="list-style-type: none"> Identificador alfanumérico del usuario que realizo el movimiento. | varchar(20) | No | |
| Id_Adscrip | <ul style="list-style-type: none"> Identificador numérico de la Adscripción a la cual el usuario hizo el movimiento. | int | No | |
| Fecha | <ul style="list-style-type: none"> Fecha y hora cuando se realizo el movimiento. | smalldatetime | No | Fecha y hora del servidor |
| MacAddress | <ul style="list-style-type: none"> Identificación de la tarjeta de red del equipo donde se realizo el movimiento | varchar(12) | No | |
| Maquina | <ul style="list-style-type: none"> Nombre del equipo y usuario de red donde se realizo el movimiento. | varchar(50) | No | |

Tabla 2.5.63 (continuación).

| Campo | Definición | Tipo de Dato | Nulo | Valor por Default |
|---------------|---|--------------|------|-------------------|
| Cve_Tar_Apoyo | <ul style="list-style-type: none"> Identificador del tarjetón de apoyo. | int | No | |
| Movimiento | <ul style="list-style-type: none"> Identificación del tipo de Movimiento: Alta, Baja o Cambio. | char(1) | No | |

Tarjeton_Apoyo

Lleva bs tarjetones de apoyo de la FES, su estructura esta descrita en la tabla 2.5.64.

Tabla 2.5.64

| Campo | Definición | Tipo de Dato | Nulo | Valor por Default |
|-------------------|--|--------------|------|-------------------|
| Cve_Tar_apoyo | <ul style="list-style-type: none"> Clave secuencial del tarjetón de apoyo. Es la llave primaria de la tabla. | int | No | |
| Tarjeton | <ul style="list-style-type: none"> Folio del tarjetón de clase. | char(1) | No | |
| Cve_Per_Clase | <ul style="list-style-type: none"> Identificación del periodo de clase. | int | No | |
| Cve_Profesor | <ul style="list-style-type: none"> Identificador del profesor. | int | No | |
| Cve_categoria | <ul style="list-style-type: none"> Identificador de la categoría del profesor en el tarjetón de apoyo. | tinyint | No | |
| Cve_con_laboral | <ul style="list-style-type: none"> Identificador de la condición laboral del profesor en el tarjetón de apoyo. | tinyint | Sí | |
| Cve_Tipo_Ing | <ul style="list-style-type: none"> Identificador del tipo de ingreso del profesor en el tarjetón de apoyo. | tinyint | No | |
| Cve_Tipo_Contrato | <ul style="list-style-type: none"> Identificador del tipo de contratación del profesor en el tarjetón de apoyo. | tinyint | No | |
| Id_Adscrip | <ul style="list-style-type: none"> Identificador de la Adscripción del tarjetón de apoyo. | int | No | |
| Cve_Mat_Apy | <ul style="list-style-type: none"> Identificador de la materia de horas de apoyo. | int | No | |
| Horas_Apoyo | <ul style="list-style-type: none"> Número de horas de apoyo del profesor. | real | No | |
| Resumen | <ul style="list-style-type: none"> Resumen de actividades el profesor. | varchar(500) | No | |
| Cve_contrato | <ul style="list-style-type: none"> Identificador del contrato. | int | Sí | |
| Tipo_Tar_Apy | <ul style="list-style-type: none"> Tipo de tarjetón de apoyo "A" o "B" | char(1) | No | |
| Edo | <ul style="list-style-type: none"> Identificación del tipo de Movimiento: Alta, Baja o Cambio. | char(1) | No | "A" |

Hor_Gpo_Mat

Contiene la información de los horarios de los tarjetones de apoyo, su estructura esta descrita en la tabla 2.5.65.

Tabla 2.5.65

| Campo | Definición | Tipo de Dato | Nulo | Valor por Default |
|--------------------|--|--------------|------|-------------------|
| Cve_Hor_Tar_Apy | <ul style="list-style-type: none"> Clave secuencial del Horario del tarjetón de apoyo. Es la llave Primaria de la tabla. | Int | No | Incremental |
| Cve_Tar_Apoyo | <ul style="list-style-type: none"> Identificador del tarjetón de apoyo. | Int | No | |
| Cve_Dias | <ul style="list-style-type: none"> Identificador del día(s) de apoyo. | tinyint | No | |
| Cve_Hora_Ini | <ul style="list-style-type: none"> Identificador de la hora de inicio. | tinyint | No | |
| Cve_Hora_Fin | <ul style="list-style-type: none"> Identificador de la hora de término. | tinyint | No | |
| Cve_Espacio_fisico | <ul style="list-style-type: none"> Identificador del espacio físico. | Int | Sí | |

Falta_Tar_Apoyo

Contiene las faltas o justificaciones de los tarjetones de apoyo, su estructura esta descrita en la tabla 2.5.66.

Tabla 2.5.66

| Campo | Definición | Tipo de Dato | Nulo | Valor por Default |
|-------------------|--|---------------|------|-------------------|
| Cve_Fal_Tar_Apoyo | <ul style="list-style-type: none"> Clave secuencial de la falta o justificación. Es la llave Primaria de la tabla. | int | No | Incremental |
| Cve_Tar_Apoyo | <ul style="list-style-type: none"> Identificador del tarjetón de apoyo. | int | No | |
| Fecha | <ul style="list-style-type: none"> Fecha cuando se realizo la falta o justificación. | smalldatetime | No | |
| Cve_Tipo_Falta | <ul style="list-style-type: none"> Identificación del tipo de falta. | tinyint | No | |
| Edo | <ul style="list-style-type: none"> Identificación del tipo de Movimiento: Alta, Baja o Cambio. | char(1) | No | "A" |

Audit_Falta_Apoyo

Lleva la auditoria de las faltas de los tarjetones de apoyo registrando al usuario, maquina, fecha y hora, banco anterior, banco actual y movimiento realizado, su estructura esta descrita en la tabla 2.5.67.

Tabla 2.5.67

| Campo | Definición | Tipo de Dato | Nulo | Valor por Default |
|---------------------|---|---------------|------|---------------------------|
| Cve_Audit_Fal_Apoyo | <ul style="list-style-type: none"> Clave secuencial de la Auditoria. Es la llave Primaria de la tabla. | int | No | Incremental |
| Cve_Usuario | <ul style="list-style-type: none"> Identificador alfanumérico del usuario que realizo el movimiento. | varchar(20) | No | |
| Id_Adscrip | <ul style="list-style-type: none"> Identificador numérico de la Adscripción a la cual el usuario hizo el movimiento. | int | No | |
| Fecha | <ul style="list-style-type: none"> Fecha y hora cuando se realizo el movimiento. | smalldatetime | No | Fecha y hora del servidor |
| MacAddress | <ul style="list-style-type: none"> Identificación de la tarjeta de red del equipo donde se realizo el movimiento | varchar(12) | No | |
| Maquina | <ul style="list-style-type: none"> Nombre del equipo y usuario de red donde se realizo el movimiento. | varchar(50) | No | |
| Cve_Fal_Tar_Apoyo | <ul style="list-style-type: none"> Identificador de la falta del tarjetón de apoyo. | int | No | |
| Cve_Tipo_Falta | <ul style="list-style-type: none"> Identificación del tipo de falta. | tinyint | No | |
| Movimiento | <ul style="list-style-type: none"> Identificación del tipo de Movimiento: Alta, Baja o Cambio. | char(1) | No | |

Tipo_Falta

Catalogo de justificaciones de inasistencia de los tarjetones, su estructura esta descrita en la tabla 2.5.68.

Tabla 2.5.68

| Campo | Definición | Tipo de Dato | Nulo | Valor por Default |
|----------------|---|--------------|------|-------------------|
| Cve_Tipo_Falta | <ul style="list-style-type: none"> Clave secuencial del tipo de inasistencia. Es la llave Primaria de la tabla. | int | No | Incremental |
| Tipo_Falta | <ul style="list-style-type: none"> Nombre de la justificación de la insistencia. | varchar(35) | No | |

Vistas

En la tabla 2.5.69 se enlista el nombre y la descripción de las vistas pertenecientes a la base de datos.

Tabla 2.5.69

| Nombre | Descripción |
|--------------------|---|
| Adscrip | <ul style="list-style-type: none"> • Contiene la información de la tabla cat_Adscrip solo que aquí se hace un filtro trayendo sólo aquellas adscripciones que son diferentes de 0 en el campo Id_Area_Acad_Admva que significa que estas áreas tienen un tipo de hora la nomenclatura es: <ul style="list-style-type: none"> • Apoyo Académico • Formación Complementaria • Curriculares |
| Adscrip_de_Adscrip | <ul style="list-style-type: none"> • Contiene la información del árbol de adscripciones el cual se ocupa en las funciones Adscrip_Pertenece y Posible_Adscrip. |
| Carrera | <ul style="list-style-type: none"> • Contiene la información de la tabla carrera de Catsist. |
| Categoría | <ul style="list-style-type: none"> • Contiene la información de la tabla de Categoría de Catsist. |
| Causa | <ul style="list-style-type: none"> • Contiene la información de la tabla de Causa de Catsist. |
| Con _ laboral | <ul style="list-style-type: none"> • Contiene la información de la tabla de Con _ laboral de Catsist |
| Dias | <ul style="list-style-type: none"> • Contiene la información de la tabla de Dias de Catsist. |
| Fund_Propuesta | <ul style="list-style-type: none"> • Contiene la información de la tabla de Fund_Propuesta de Catsist. |
| Grado_Maximo | <ul style="list-style-type: none"> • Contiene la información de la tabla Reporte_Grado de la base Profesor. |
| Grupo_Materia | <ul style="list-style-type: none"> • Contiene la información de la tabla Grupo-Materia de la base Grupo-Materia. |
| Horario | <ul style="list-style-type: none"> • Contiene la información de la (tabla) funcion Horario() de Catsist. |
| Mat_fic | <ul style="list-style-type: none"> • Contiene la información de la tabla Mat_fic de Catsist. |
| Periodo_Clase | <ul style="list-style-type: none"> • Contiene la información de la tabla Periodo_Clase de Catsist. |
| Periodo_Lectivo | <ul style="list-style-type: none"> • Contiene la información de la tabla Periodo_Lectivo de Catsist. |
| Salones | <ul style="list-style-type: none"> • Contiene la información de la función salones() de Catsist. |
| Tar_Gpo_Mat | <ul style="list-style-type: none"> • Es la union de las tablas Grupo_Materia, Carrera y Tarjeton_Clase. |
| Tipo_Contrato | <ul style="list-style-type: none"> • Contiene la información Cve_tipo_Contrato, Tipo_Contrato de la tabla Tipo_Contrato de Catsist. |
| Tipo_Ingreso | <ul style="list-style-type: none"> • Contiene la información de la tabla Tipo_Ingreso de Catsist. |
| cns_tar_Apyo | <ul style="list-style-type: none"> • Es la unión de las tablas Tarjeton_Apoyo, Categoría, Materia_Apoyo y Adscrip |
| cns_tar_Clase | <ul style="list-style-type: none"> • Es la unión de las tablas Tarjeton_Clase y Categoría |
| hor_gpo | <ul style="list-style-type: none"> • Contiene la información de la tabla hor_gpo de grupo_materia |

Tabla 2.5.69 (continuación).

| Nombre | Descripción |
|-------------------|--|
| hor_gpo_mat | <ul style="list-style-type: none"> • Contiene la información de la tabla hor_gpo_mat de grupo_materia |
| horario_Tar_apoyo | <ul style="list-style-type: none"> • Es la unión de las tablas Hor_Tar_Apoyo, Dias y Horario |
| Materia_Apoyo | <ul style="list-style-type: none"> • Contiene la información de la tabla Materia_Apoyo de Catsist |

Funciones

En la tabla 2.5.70 se enlista el nombre y la descripción de las funciones pertenecientes a la base de datos.

Tabla 2.5.70

| Nombre | Descripción |
|---|---|
| Adscrip_Pertenece(id_Adscrip) | <ul style="list-style-type: none"> • Regresa un int que es el id_Adscrip a la cual pertenece la adscripción de acuerdo a la vista de adscrip_de_adscrip y buscándolo en adscrip. |
| cns_Tar_Clase() | <ul style="list-style-type: none"> • Regresa una tabla que es el la unión de las tablas. |
| Inserta_Tarjeton(cve_Per_Clas, cve_Profesor, cve_Gpo_Mat, cve_Categoria, cve_Con_Laboral, cve_Tipo_Ing, cve_Tipo_Contrato, cve_fun_Propuesta) | <ul style="list-style-type: none"> • Regresa una tabla que permite la inserción del tarjetón de clase dando el número que le corresponde de tarjetón en el consecutivo. |
| Num_Tarjeton(cve_Per_Clase,tipo) | <ul style="list-style-type: none"> • Regresa un entero que es el numero de tarjetón dependiendo al tipo de tarjetón de Clase o de Apoyo |
| Porcentaje (cve_Per_Clase, cve_Gpo_Mat, cve_tar_clase) | <ul style="list-style-type: none"> • Regresa un entero que es el porcentaje de los días que asistió a dar clase un profesor |
| Posible_Adscrip(id_Adscrip) | <ul style="list-style-type: none"> • Regresa una tabla que es el árbol de adscripciones empezando desde la adscripción que se envía. |
| Tarjeton(Tarjeton, Tipo) | <ul style="list-style-type: none"> • Convierte el numero del tarjetón en cadena |
| Tot_dias (cve_periodo_clase ,cve_gpo_mat) | <ul style="list-style-type: none"> • Regresa los días de clase de un grupo-materia. |
| Tot_horas (cve_gpo_mat) | <ul style="list-style-type: none"> • Regresa una tabla que es el total de horas clase |
| Traslape_Prof_apy (dias, Horaini, HoraFin, @cve_profesor, cve_Per_Lec ,cve_Tar_Apoyo, tipo_Tar_Apy) | <ul style="list-style-type: none"> • Verifica si un profesor se le esta asignando dar clase el mismo día y a la misma hora |

Profesor

A continuación se mostrará el diccionario de datos de la base:

Audit_Profesor

Lleva la auditoria de la cartera de profesores registrando al usuario, fecha y hora, maquina y movimiento realizado, su estructura esta descrita en la tabla 2.5.71.

Tabla 2.5.71

| Campo | Definición | Tipo de Dato | Nulo | Valor por Default |
|--------------------|--|---------------|------|---------------------------|
| Cve_Audit_Profesor | <ul style="list-style-type: none"> Clave secuencial de la Auditoria. Es la llave Primaria de la tabla. | int | No | Incremental |
| Cve_Usuario | <ul style="list-style-type: none"> Identificador alfanumérico del usuario que realizo el movimiento. | varchar(20) | No | |
| Fecha | <ul style="list-style-type: none"> Fecha y hora cuando se realizo el movimiento. | smalldatetime | No | Fecha y hora del servidor |
| MacAddress | <ul style="list-style-type: none"> Identificación de la tarjeta de red del equipo donde se realizo el movimiento | varchar(12) | No | |
| Maquina | <ul style="list-style-type: none"> Nombre del equipo y usuario de red donde se realizo el movimiento. | varchar(50) | No | |
| Cve_Profesor | <ul style="list-style-type: none"> Identificador del profesor. | int | No | |
| Tabla | <ul style="list-style-type: none"> Nombre de la tabla en la que se hizo el movimiento. Profesor, Categoría o Historial. | char(1) | No | |
| Movimiento | <ul style="list-style-type: none"> Identificación del tipo de Movimiento: Alta, Baja o Cambio. | char(1) | No | |

Profesor

Contiene los datos personales del profesor y la adscripción responsable de la captura de su información, fecha y hora, maquina y movimiento realizado, su estructura esta descrita en la tabla 2.5.72.

Tabla 2.5.72

| Campo | Definición | Tipo de Dato | Nulo | Valor por Default |
|--------------|---|--------------|------|-------------------|
| Cve_Profesor | <ul style="list-style-type: none"> Clave secuencial del profesor. Es la llave Primaria de la tabla. | int | No | Incremental |
| Rfc | <ul style="list-style-type: none"> Registro federal de Causantes del profesor. | varchar(10) | No | |
| Curp | <ul style="list-style-type: none"> Clave Única de Registro de Población del profesor. | varchar(18) | Sí | |
| Num_Trab | <ul style="list-style-type: none"> Número de trabajador. | int | Si | |

Tabla 2.5.72 (continuación).

| Campo | Definición | Tipo de Dato | Nulo | Valor por Default |
|--------------------|--|---------------|------|-------------------|
| Nombre | <ul style="list-style-type: none"> Nombre del profesor. | varchar(35) | No | |
| Apellido | <ul style="list-style-type: none"> Apellidos del profesor. | varchar(35) | No | |
| Genero | <ul style="list-style-type: none"> Genero del profesor "M" es Masculino y "F" es femenino. | char(1) | No | "M" |
| Calle_Num | <ul style="list-style-type: none"> Calle y Número del domicilio. | varchar(40) | Sí | |
| Colonia | <ul style="list-style-type: none"> Colonia del domicilio. | varchar(40) | Sí | |
| Cod_Pos | <ul style="list-style-type: none"> Código Postal. | char(5) | Sí | |
| Tel_Casa | <ul style="list-style-type: none"> Teléfono de casa. | varchar(13) | Sí | |
| Tel_Oficina | <ul style="list-style-type: none"> Teléfono de oficina. | varchar(13) | Sí | |
| Extensión | <ul style="list-style-type: none"> Extensión del teléfono de oficina. | varchar(5) | Sí | |
| Fecha_Ing_UNAM | <ul style="list-style-type: none"> Fecha de ingreso a la UNAM. | smalldatetime | Sí | |
| Fecha_Ing_Acatlan | <ul style="list-style-type: none"> Fecha de ingreso a la FES. | smalldatetime | Sí | |
| Correo_E | <ul style="list-style-type: none"> Dirección electrónica del correo del profesor. | varchar(65) | Sí | |
| Edo_Civil | <ul style="list-style-type: none"> Estado civil del profesor "S" Soltero o "C" Casado. | char(1) | No | "S" |
| Foto | <ul style="list-style-type: none"> Archivo de imagen que contiene la foto del profesor. | Image | Sí | |
| Id_Adscrip | <ul style="list-style-type: none"> Identificador de la adscripción responsable de capturar la información del profesor. | int | No | |
| Cve_Pob | <ul style="list-style-type: none"> Identificador de la población del domicilio. | int | Sí | |
| Cve_Nac | <ul style="list-style-type: none"> Identificador de la nacionalidad el profesor. | tinyint | Sí | |
| Cve_Sit_Migratoria | <ul style="list-style-type: none"> Identificador de la situación migratoria del profesor. | tinyint | Sí | |
| Edo | <ul style="list-style-type: none"> Estado del profesor dentro de la FES "A" Activo o "I" Inactivo | char(1) | No | "A" |

Categoría_Profesor

Contiene el historial de categorías académicas del profesor, fecha y hora, maquina y movimiento realizado, su estructura esta descrita en la tabla 2.5.73.

Tabla 2.5.73

| Campo | Definición | Tipo de Dato | Nulo | Valor por Default |
|--------------------|---|---------------|------|-------------------|
| Cve_categoria_prof | <ul style="list-style-type: none"> Clave secuencial de la categoría del profesor. Es la llave Primaria de la tabla. | int | No | Incremental |
| Cve_Profesor | <ul style="list-style-type: none"> Identificador del profesor. | int | No | |
| Cve_categoria | <ul style="list-style-type: none"> Identificador de la categoría del profesor. | tinyint | No | |
| Cve_con_laboral | <ul style="list-style-type: none"> Identificador de la condición laboral del profesor. | tinyint | Si | |
| Cve_Carrera | <ul style="list-style-type: none"> Identificador de la carrera. | int | Si | |
| Cve_Materia | <ul style="list-style-type: none"> Identificador de la materia. | varchar(6) | Si | |
| Area | <ul style="list-style-type: none"> Área de conocimiento del profesor. | varchar(100) | Si | |
| Fecha_Obtencion | <ul style="list-style-type: none"> Fecha de obtención de la categoría. | smalldatetime | No | |

Historial_Aca

Contiene el historial académico del profesor, fecha y hora, maquina y movimiento realizado, su estructura esta descrita en la tabla 2.5.74.

Tabla 2.5.74

| Campo | Definición | Tipo de Dato | Nulo | Valor por Default |
|-------------------|---|---------------|------|-------------------|
| Cve_Historial_Aca | <ul style="list-style-type: none"> Clave secuencial del Historial Académico del profesor. Es la llave Primaria de la tabla. | int | No | Incremental |
| Cve_Profesor | <ul style="list-style-type: none"> Identificador del profesor. | int | No | |
| Cve_Grado | <ul style="list-style-type: none"> Identificador del grado académico. | tinyint | No | |
| Cve_CarreraU | <ul style="list-style-type: none"> Identificador de la carrera cursada del profesor. | int | No | |
| Cve_Institucion | <ul style="list-style-type: none"> Identificador de la Institución donde curso sus estudios el profesor. | int | No | |
| Cedula | <ul style="list-style-type: none"> Número de cédula del profesor. | varchar(15) | Si | |
| Fecha_Titulación | <ul style="list-style-type: none"> Fecha de titulación del profesor. | smalldatetime | Si | |

Vistas

En la tabla 2.5.75 se enlista el nombre y la descripción de las vistas pertenecientes a la base de datos.

Tabla 2.5.75

| Nombre | Descripción |
|---------------------|---|
| Adscrip | <ul style="list-style-type: none"> • Contiene la información de la tabla cat_Adscrip solo que aquí se hace un filtro trayendo sólo aquellas adscripciones que son diferentes de 0 en el campo Id_Area_Acad_Admva que significa que estas áreas tienen un tipo de hora la nomenclatura es: <ul style="list-style-type: none"> • 1 Apoyo Académico • 2 Formación Complementaria • 4 Curriculares |
| Adscrip_de_Adscrip | <ul style="list-style-type: none"> • Contiene la información del árbol de adscripciones el cual se ocupa en las funciones Adscrip_Pertenece y Posible_Adscrip. |
| Carrera | <ul style="list-style-type: none"> • Contiene la información de la tabla carrera de Catsist. |
| Carrera_Idioma | <ul style="list-style-type: none"> • Es la unión de las tablas de carrera y Def_Idiomas. |
| Carrera_Materia | <ul style="list-style-type: none"> • Es la unión de las tablas de carrera y materia. |
| Carrera_UNAM | <ul style="list-style-type: none"> • Contiene el catálogo de estudios de los profesores a nivel Licenciatura, Maestría, Especialización y Doctorado. |
| Cat_Adscrip | <ul style="list-style-type: none"> • Contiene la información de la tabla Cat_Adscrip de la base de Adscripciones. |
| Categoria | <ul style="list-style-type: none"> • Contiene la información de la tabla de Categoria |
| Categoria_Profesor | <ul style="list-style-type: none"> • Unión de las tablas Categoria_Prof, Categoria y Con_laboral pero se va a eliminar por que no trae los datos de la definitividad de idiomas y de la categoria de ayudantes en su lugar va a quedar reporte_categoria. |
| Con_laboral | <ul style="list-style-type: none"> • Contiene la información de la tabla de Con_laboral |
| Datos_profesor | <ul style="list-style-type: none"> • Contiene a los Profesores que han sido actualizados en sus datos personales y domicilio. |
| Def_Idiomas | <ul style="list-style-type: none"> • Contiene la información de la tabla Def_Idiomas que es el catálogo de definitividades en Idiomas. |
| Entidad_federativa | <ul style="list-style-type: none"> • Contiene la información de la tabla Entidad_federativa que es los estados de la republica. |
| Grado | <ul style="list-style-type: none"> • Contiene la información de la tabla Grado que son los grados académicos. |
| Historial_Academico | <ul style="list-style-type: none"> • Es la unión de Historial_Aca, Grado, Carrera_UNAM e Institución pero no trae los datos de profesores de bachillerato. |
| Institucion | <ul style="list-style-type: none"> • Contiene la información de la tabla Institución que son las instituciones donde estudiaron los profesores. |
| Materia | <ul style="list-style-type: none"> • Contiene la información de la tabla Materia que son las materias de horas curriculares. |
| Nacionalidad | <ul style="list-style-type: none"> • Contiene la información de la tabla Nacionalidad que es un catálogo de nacionalidades. |
| Nivel_Aca | <ul style="list-style-type: none"> • Contiene la información de la tabla Nive _Aca que es un catálogo de grado para la tabla de carrera. |

Tabla 2.5.75 (continuación).

| Nombre | Descripción |
|-------------------|--|
| Poblacion | <ul style="list-style-type: none"> • Contiene la información de la tabla Población que es las delegaciones y/o municipios de los estados. |
| Reporte_Categoria | <ul style="list-style-type: none"> • Contiene la información de las categorías del profesor la cual se crea de las tablas Profesor, Adscrip y la función Categoría_Profesor1(). |
| Reporte_Grado_Max | <ul style="list-style-type: none"> • Contiene la información del grado máximo del profesor la cual se crea de las tablas Profesor, Adscrip y de la función Grado_Maximo(). |
| Sit_Migratoria | <ul style="list-style-type: none"> • Contiene la información de la tabla sit_Migratoria que es un catálogo de la posible situación migratoria del profesor. |
| Reporte_Max_Cat | <ul style="list-style-type: none"> • Contiene la información de la categoría máxima del profesor la cual se crea de las tablas Profesor, y de la función Maxima_Categoria (). |

Funciones

En la tabla 2.5.76 se enlista el nombre y la descripción de las funciones pertenecientes a la base de datos.

Tabla 2.5.76

| Nombre | Descripción |
|-------------------------------|---|
| Adscrip_Pertenece(id_Adscrip) | <ul style="list-style-type: none"> • Regresa un int que es el id_Adscrip a la cual pertenece la adscripción de acuerdo a la vista de adscrip_de_adscrip y buscándolo en adscrip. |
| Cat_Laboral(cve_Categoria) | <ul style="list-style-type: none"> • Regresa una tabla que es el filtro de la tabla con _laboral con las posibles calidades para esa categoría. |
| Categoría_Profesor1() | <ul style="list-style-type: none"> • Regresa una tabla que es el historial de categorías académicas del profesor. |
| Grado_Maximo() | <ul style="list-style-type: none"> • Regresa una tabla que es el grado máximo del profesor. |
| Maxima_Categoria() | <ul style="list-style-type: none"> • Regresa una tabla que es la máxima categoría académica del profesor. |
| Posible_Adscrip(id_Adscrip) | <ul style="list-style-type: none"> • Regresa una tabla que es el árbol de adscripciones empezando desde la adscripción que se envía |

Capítulo III

(Implementación)

Implementación de los módulos y diagramas de flujo de los procesos

3.1 Codificación

Implementación

Para la implementación de los módulos se reviso varios lenguajes de programación se hicieron prueba en los siguientes lenguajes:

- Visual Basic 6.0
- Visual J++ 6.0
- Visual C++ 6.0
- Visual Fox Pro 7.0

En las pruebas con Visual Basic se tuvo buenas tareas con el objeto Activex Data Object Data Base (ADODB) pero el problema es que hay maquina con procesadores 486 y 32 en Ram por lo cual no se opto por programarlo en Visual Basic.

En las pruebas con Visual j++ 6.0 se tuvo problemas con los equipos antiguos por que se alentó el equipo y fue muy dificil para estas maquinas trabajar con la maquina virtual por lo cual no se opto por desarrollar en este lenguaje.

En las pruebas con Visual C++ 6.0 se tuvo el detalle que el tiempo de desarrollo era muy lento y ya se tenía poco tiempo para desarrollar e ir aprendiendo el lenguaje ya que no había nadie que lo supiera trabajar.

En Visual Fox Pro 7.0 se tuvo resultados satisfactorios con los equipos antiguos y el acceso a SQL Server fue muy rápido, el manejo de hasta 50 cursores que permite Fox Pro en una sesión de usuario, cuando esos cursores están abiertos se les puede ejecutar instrucciones de SQL estándar como código nativo del lenguaje, otro factor que contribuyo a la toma de desición es que los objetos como cuadro combinado, listas y cuadrículas tienen una propiedad que permite que se enlacen con los cursores y automáticamente se llenen con la información de estos.

Una vez seleccionado el lenguaje se comenzó el desarrollo de las aplicaciones de cada modulo lo que se hizo para llevar un estándar en la programación fue lo siguiente:

- Se crearon los métodos de: Abrir_Tabla, Limpia_Forma, Guarda_base, Valida_Captura y Conecta_Base. Esta forma de trabajo se convirtió en una clase para que las aplicaciones heredaran los nombre de estos métodos para que por ejemplo si quiero saber cuantas tablas necesita el proceso iré al método Abrir_Tabla.
- Además de creó una clase de objetos como botones, cajas de texto, etiquetas, cuadro combinado, lista, cuadrícula, contadores y demás objetos. Para definir un estándar en tamaño, tipo de letra y demás opciones de diseño.
- La nomenclatura utilizada para nombrar a cada objeto fue la definida por Microsoft:
 - frm para formas
 - cmd para botones
 - txt para cajas de texto
 - lbl para etiquetas
 - cbo para combobox
 - lst para listas
 - grd para grids
 - cnx para objetos de conexión a la base de datos
 - opt para options
 - spn para spinner
 - pgf para pageframe
 - pge para páginas

Esta nomenclatura de usa de la siguiente manera por ejemplo si queremos ponerle el nombre "principal" a una forma su nombre quedaría así "frmPrincipal" ya que las tres primeras letras indicarán el tipo de objeto al que pertenece.

- La nomenclatura utilizada para nombrar a cada variable fue la definida por Microsoft para el desarrollo de aplicaciones:
- La primera letra significa el tipo de variable dentro de nuestra aplicación "l" para locales y "p" para publicas, después la segunda letra indica el tipo de dato el que pertenece la variable:
 - n para números
 - c para carácter
 - d para fecha
 - t para hora
 - b para booleanas
 - o para objetos

Y después el nombre que deseemos ponerle a nuestra variable.

Nota: Estas 2 primeras letras deberán de ser en minúsculas.

Esta nomenclatura se usa de la siguiente manera.

Por ejemplo si queremos ponerle el nombre "resultado" a una variable que va a tener el resultado de 5+2 su nombre quedaría así "lnResultado = 5+2". Con esto indicamos que la variable resultado es local de tipo numérico.

Y en la cuestión de formatos y reportes la nomenclatura queda de la siguiente manera:

F-[I]-[99]

Descripción

La descripción de la estructura corresponde a lo siguiente:

- F =** Identifica que el documento es un formato.
- [I] =** Identifica al sistema, el cual constará de dos caracteres únicamente, referirse al cuadro de sistemas.
- [99] =** Número consecutivo, automático y único el cual constará de dos dígitos comenzando por el 01.

La estructura que tendrá el identificador de un reporte es:

R-[I]-[E]-[99]

Descripción

- R =** Identifica que el documento es un reporte emitido por el sistema desarrollado por el DSI.
- [I] =** Identifica al sistema, el cual constará de dos caracteres únicamente, referirse al cuadro de sistemas.
- [E]=** Identifica si el reporte corresponde a una solicitud especial. Identificador opcional.
- [99] =** Número consecutivo, automático y único el cual constará de dos dígitos comenzando por el 01.

Otra nomenclatura que se utiliza, para identificar al sistema, donde se genero el reporte y/o la consulta se describe en la tabla 3.1.1

Tabla 3.1.1

| Sistema | Identificación |
|----------------------------|-----------------------|
| Inasistencias | In |
| Grupo-Materia | Pd |
| Periodos y Banco de Horas | Pb |
| Profesores | Pf |
| Propuestas de contratación | Pc |

3.2 Flujo grama de Procesos y pantallas

Diagrama general del proyecto Atenea

Descripción del diagrama:

Como podemos observar en la figura 3.2.1 el proyecto Atenea se concentra en el manejo de los tres diferentes tipos de horas: curriculares, formación comPLEMENTARIA y apoyo académico. Para poder llevar a cabo la captura de estas horas, es necesario que se hayan realizado la actualización de profesores, captura de catálogos, asignación del banco de horas y una asignación de usuario(s) a la captura de las horas. Si no se realizara alguno de los pasos antes descritos no se podrá realizar la captura, cabe resaltar que la captura de estas horas nos generar un tarjetón de asistencia y una propuesta de contratación para su uso en los tramites académico-administrativo de la FES.

Figura 3.2.1

Módulo: Profesor

Descripción del Proceso:

En este proceso se realizará la captura de los datos generales, formación académica e información generada por el profesor y/o trabajador que se encuentre adscrito a cualquier área de la FES, ya sea por contratación a través de la nómina o por honorarios. Como se muestra en la figura 3.2.2, la captura consiste principalmente en teclear los datos, por lo que es indispensable que el usuario introduzca esta información de forma correcta.

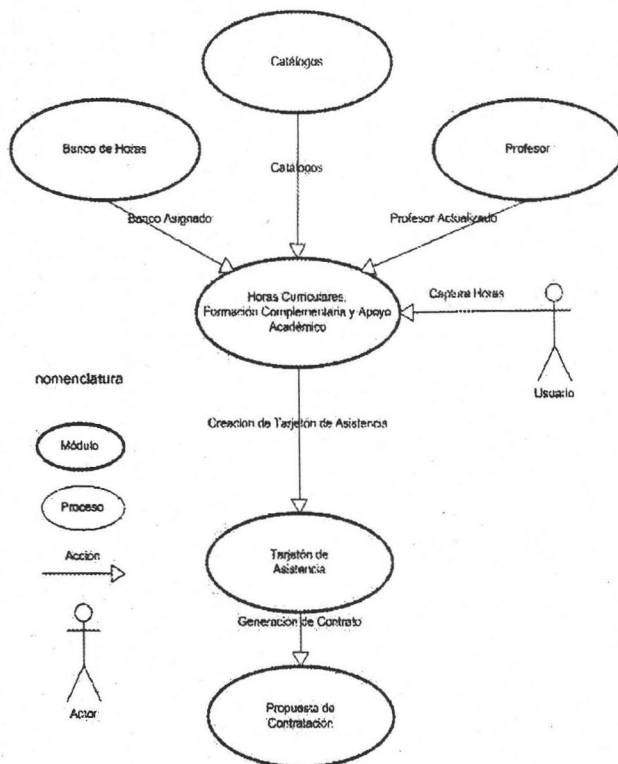

Figura 3.2.2

Módulo: Periodo y Banco de Horas

Descripción del proceso:

Este proceso comienza cuando el jefe del departamento de personal genera el periodo lectivo iniciando los procesos académico-administrativo dentro de la FES. Al estar listo el periodo lectivo el sistema podrá recibir el banco de horas asignado a la FES dentro del mismo. Como se muestra en la figura 3.2.3

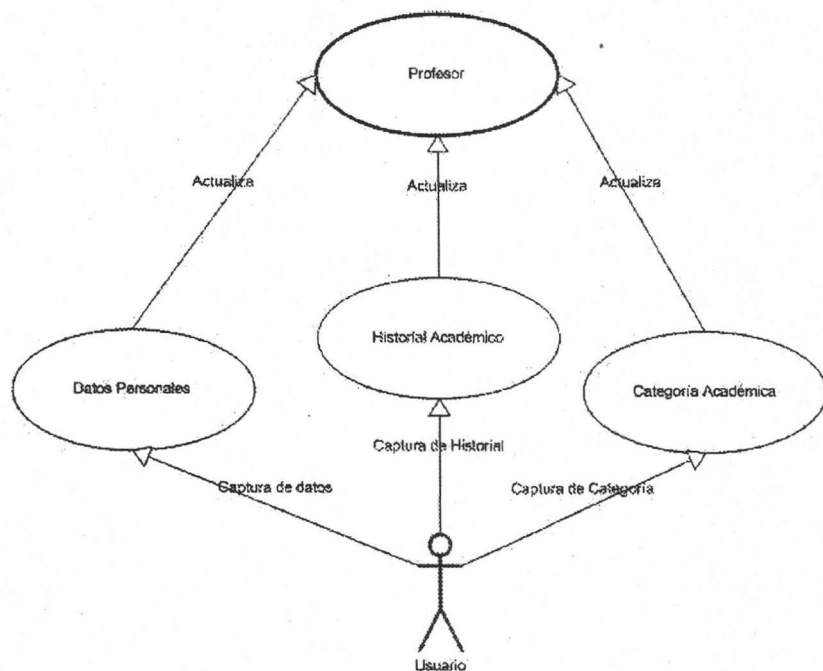
El manejo del Banco de horas queda dividido en tres asignaciones que a continuación serán descritas:

1° Asignación.

El trabajo del jefe del departamento de personal consiste en elegir y dar de alta o modificar el banco de horas asignado a cada una de las siguientes áreas establecidas:

- a. Dirección
- b. Secretaría General
- c. Secretaría de la Dirección
- d. Secretaría Administrativa
- e. Coordinación de Servicios Académicos
- f. Coordinación del Centro Cultural
- g. Centro de Enseñanza de Idiomas
- h. Unidad de Planeación

2ª Asignación

Elegir y dar de alta o modificar el banco de horas asignado:

- a. Dirección
- b. Secretaría General: departamentos inmediatos, divisiones, la Coordinación del Programa de Posgrado y la Coordinación del Programa de Investigación
- c. Secretaría de la Dirección: departamentos inmediatos
- d. Departamento de Personal: departamentos inmediatos de Secretaría Administrativa
- e. Coordinación de Servicios Académicos: departamentos inmediatos
- f. Coordinación del Centro Cultural: departamentos inmediatos
- g. Centro de Enseñanza de Idiomas: departamentos inmediatos
- h. Unidad de Planeación: departamentos inmediatos

3ª Asignación

Elegir y dar de alta o modificar el banco de horas asignado:

- a. Divisiones: programas académicos adscritos
- b. Coordinación del Programa de Posgrado: doctorados, maestrías y especializaciones adscritas

La creación o modificación de los periodos de clase queda a cargo del secretario auxiliar de Secretaría General.

Figura 3.2.3

Proceso de Catálogo

Descripción del Proceso:

En este proceso figura 3.2.4 el DBA encargado de proyecto Atenea tiene la responsabilidad de dar de alta, modificar o eliminar la información de los catálogos del proyecto, para su correcto uso dentro de este proyecto.

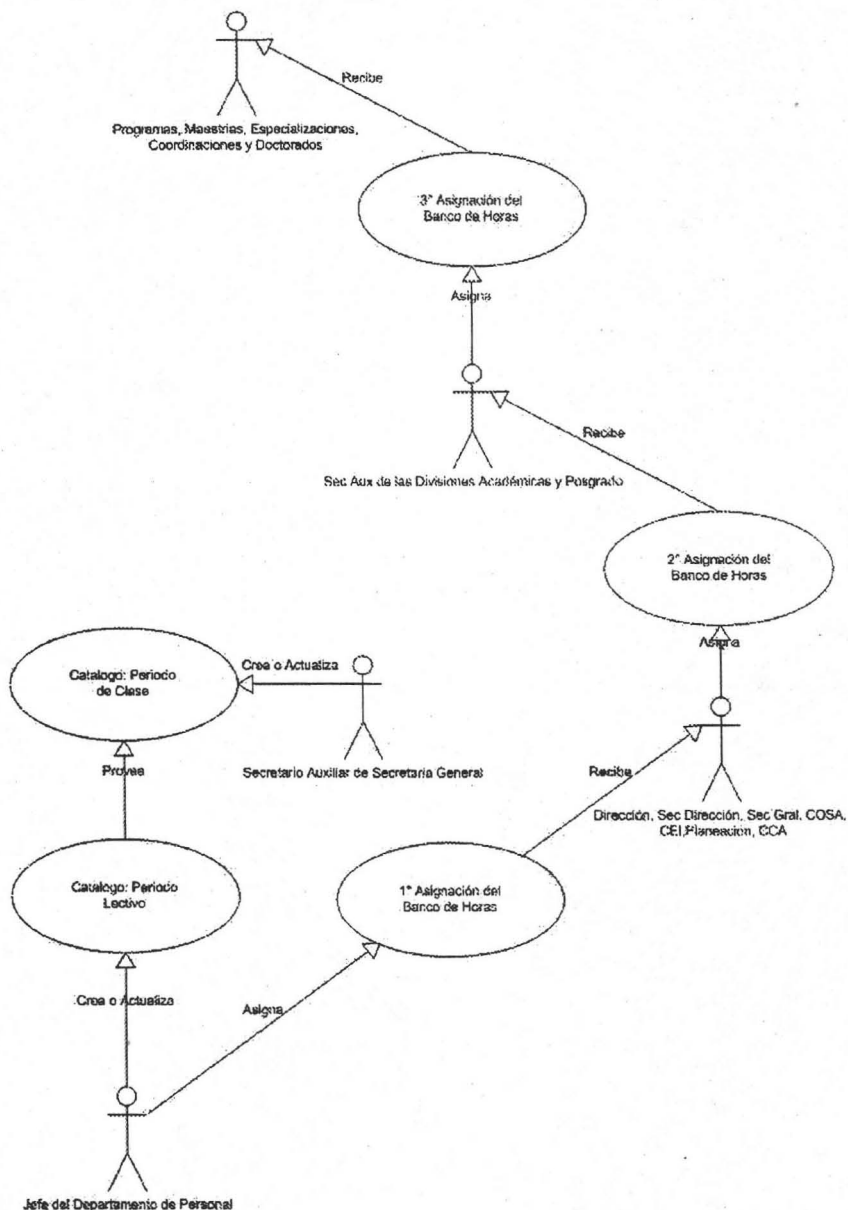
Además el DBA tiene la facultad de dar de alta, modificar o eliminar los roles y a los usuarios de los sistemas, además de asignar su rol o roles a cada usuario dentro del sistemas.

Figura 3.2.4

Módulo: Grupo-Materia

Descripción del Proceso a) Horas Curriculares:

En este proceso se realizará la captura de la planta docente (horas curriculares frente a grupo) y las modificaciones que ésta presenta durante el semestre en cuestión. Es importante resaltar que en este proceso **no** se introducirá ningún tipo de dato de forma "manual", excepto el grupo y cupo; todos los demás valores que puede tener un dato se encontrarán capturados previamente (referentes principalmente a materia, horas, profesores) ya que el plan de estudios no varía, o estarán considerados en un catálogo. Por lo que, al ser seleccionado un dato en particular, se desplegará la información correspondiente evitando recaptura, errores o malos manejos.

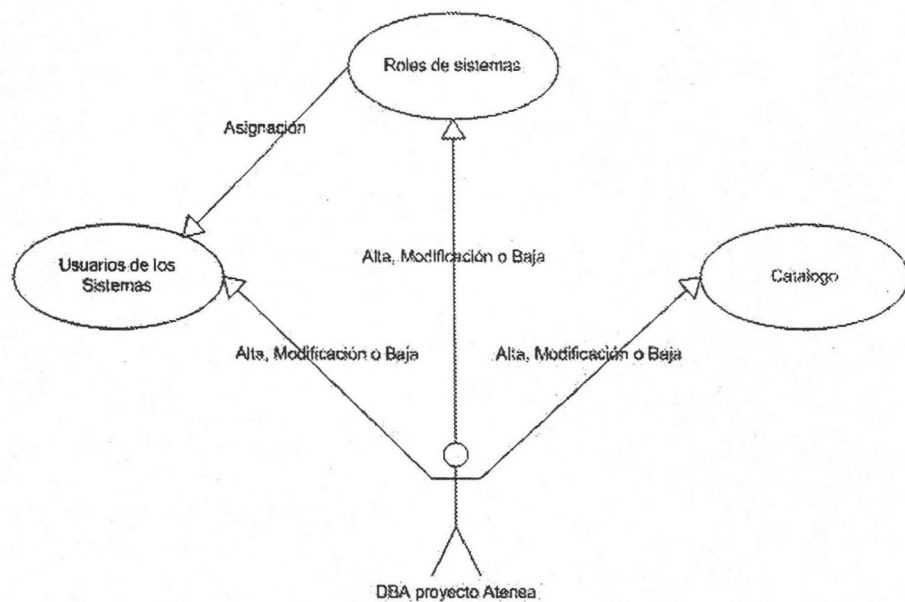
Cuando el usuario confirma que la información capturada es la correcta, el sistema verificará que no haya traslapes entre salones y horario seleccionado con las horas de apoyo académico y/o con las de formación complementaria. También validará que el profesor no rebase el límite de horas teóricas establecido por el EPA (18 hrs. frente a grupo). Como se muestra en la figura 3.2.5

Figura 3.2.5

Descripción del Proceso b) Horas Formación Complementaria:

En este proceso se realizará la captura de la planta docente similar que las horas curriculares solo que aquí no tenemos a un profesor anterior.

Cuando el usuario confirma que la información capturada es la correcta, el sistema verificará que no haya traslapes entre salones y horario seleccionado con las horas de apoyo académico y/o con las de formación complementaria. También validará que el profesor no rebase el límite de horas teóricas establecido por el EPA (18 hrs. frente a grupo). Como se muestra en la figura 3.2.6

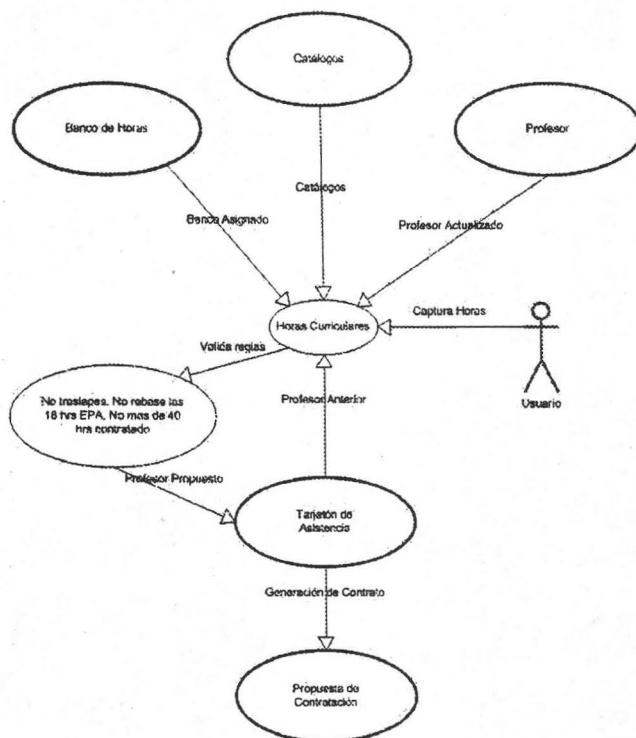

Figura 3.2.6

Descripción del Proceso C) Horas Apoyo Académico:

En este proceso se realizará la captura de las horas de apoyo académico además de verificar que el profesor este actualizado también se revisa que este en el catalogo de profesores con horas de apoyo.

Cuando el usuario confirma que la información capturada es la correcta, el sistema verificará que no haya traslapes entre salones y horario seleccionado con las horas de apoyo académico y/o con las de formación complementaria. También validará que el profesor no rebase el límite de 40 horas contratadas y en caso de profesores de carrera hasta 48 horas. Como se muestra en la figura 3.2.7

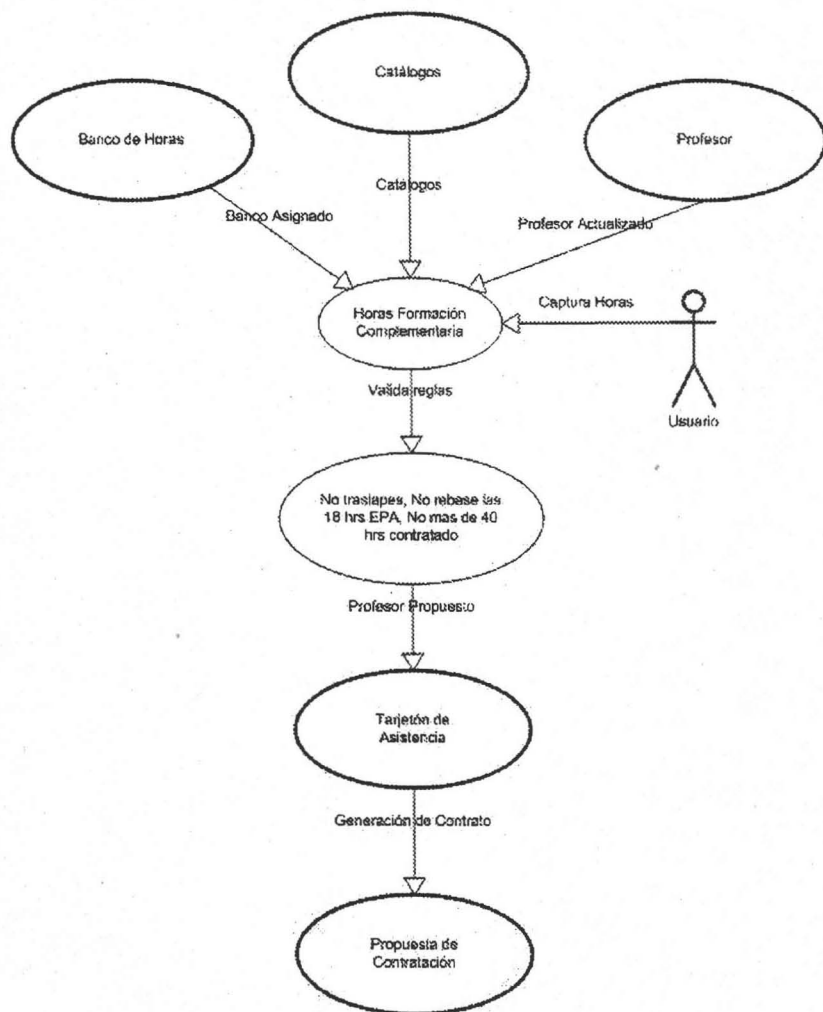

Figura 3.2.7

Módulo: Inasistencias

Descripción del Proceso a) Impresión de Tarjetones

En este proceso figura 3.2.8 se realizará la impresión de los tarjetones Tipo A, B y C que genere un profesor o trabajador académico-administrativo durante el periodo referido. Es importante resaltar que en este proceso **no** se introducirá ningún tipo de dato de forma "manual". Por lo que, al ser seleccionado un dato en particular, se desplegará la información correspondiente evitando recaptura, errores o malos manejos.

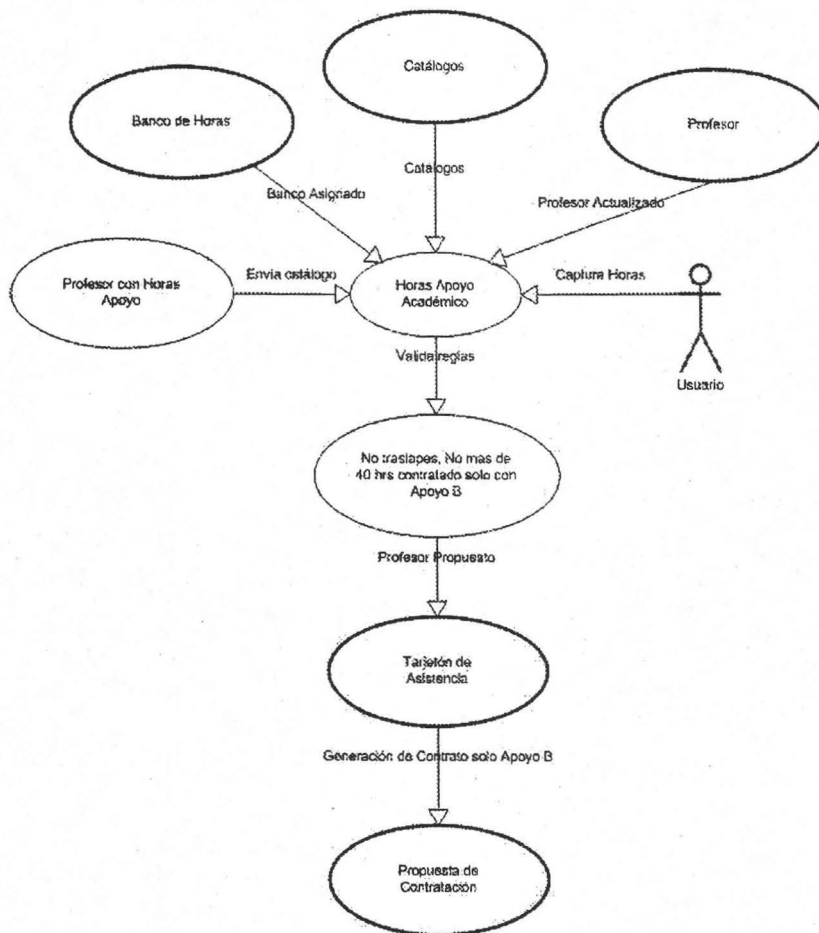
De acuerdo con la planta docente generada por la Entidad o las horas de apoyo académico correspondientes, el usuario sólo tendrá acceso a su información para generar las impresiones de los diferentes tarjetones.

Figura 3.2.8

Descripción del Proceso b) Captura de Inasistencias

Este proceso permitirá al usuario registrar las faltas en los tarjetones Tipo A, B y/o C que genere un profesor o trabajador académico-administrativo que se encuentre adscrito a cualquier Entidad de la FES, ya sea a través de una contratación por nómina o por honorarios (en el caso de grupo-materia y formación complementaria).

Cabe destacar que los datos introducidos o seleccionados en otros módulos se reflejarán automáticamente en este proceso, por lo que será importante tenerlo presente para generar correctamente los diferentes tarjetones.

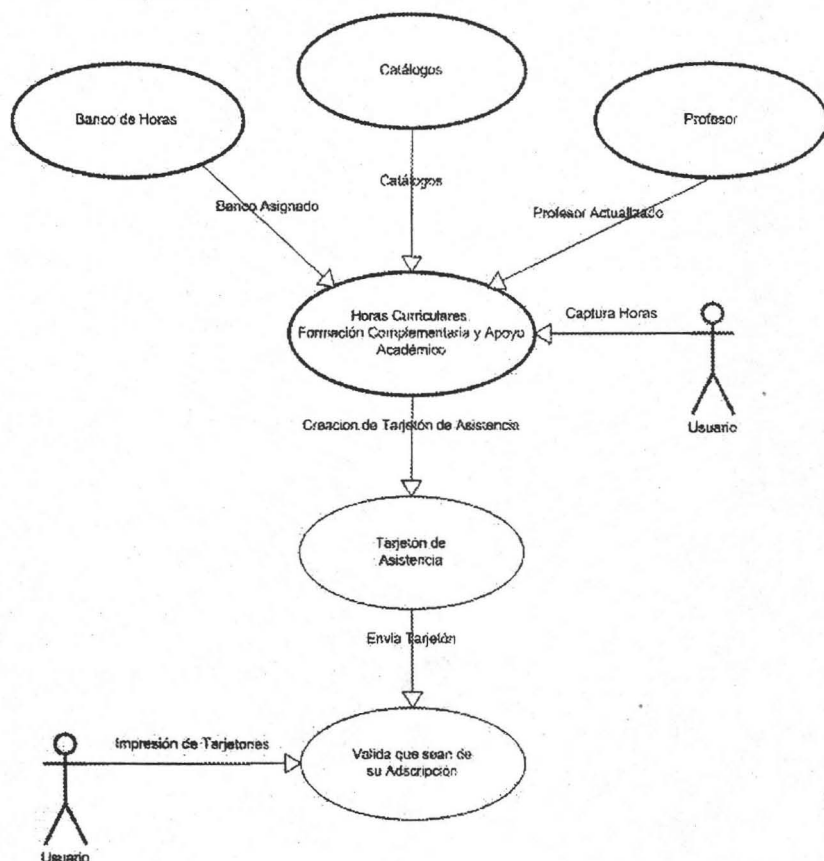
De acuerdo con la planta docente generada por la Entidad o las horas de apoyo académico correspondientes, el usuario sólo tendrá acceso a su información para introducir las faltas en los diferentes tarjetones generados por el profesor. Como se muestra en la figura 3.2.9

Figura 3.2.9

Módulo: Propuestas de contratación

Descripción del Proceso a) Captura de Propuestas de Contratación.

En este proceso se realizará la captura de las propuestas de contratación de los profesores que cobrarán a través de nómina en las diferentes Entidades de la FES. Es importante resaltar que en este proceso, excepto alguna modificación en las fechas de contratación o al elegir en el catálogo de observaciones "otra", no se introducirá ningún tipo de dato de forma "manual". Al seleccionar una propuesta de contratación en particular, se desplegará la información correspondiente evitando recaptura, errores o malos manejos. Como se muestra en la figura 3.2.10

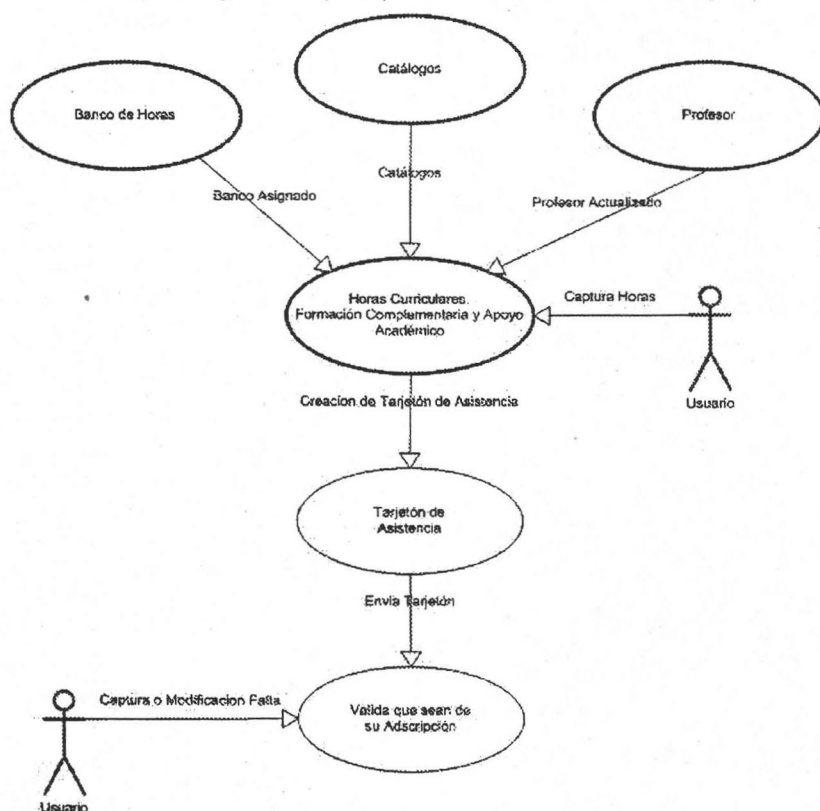
Cuando el usuario confirma que la información capturada es la correcta, el sistema verificará que el profesor no rebase el límite de horas teóricas establecido por el EPA (18 hrs. frente a grupo) ni el total de horas 40.0 hrs. (más 8.0 hrs., en su caso).

Figura 3.2.10

Flujo grama de las pantallas

Descripción del flujo grama:

Como podemos ver en la forma (figura 3.2.11) se encuentran objetos distribuidos de tal forma que van indicando el orden en el cual se deben de capturar los datos para su Alta y/o Modificación. Además observamos que cada objeto cumple con la nomenclatura especificada indicando su tipo de objeto con las tres primeras letras en minúsculas. En los botones vemos una letra subrayada la cual no indica que si utilizamos la combinación de teclas Alt. + letra subrayada será los mismo quedar un clic en el botón.

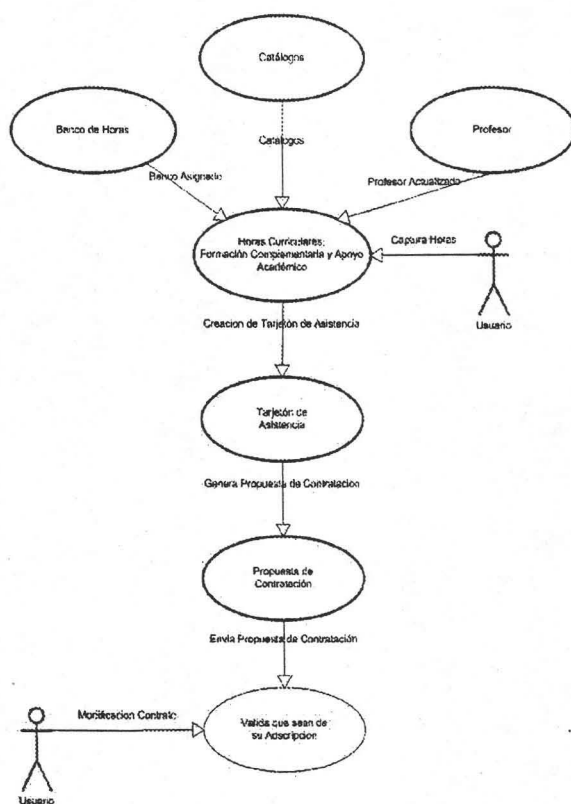

- Materia:** cboMateria (dropdown)
- Grupo:** cboGrupo (dropdown)
- Cupo:** mnCupo (spin box)
- Día:** cboDia (dropdown)
- Hora Inicio:** cboHor (dropdown)
- Hora Término:** cboHor (dropdown)
- Edificio:** cboEdificio (dropdown)
- Salón:** cboSalon (dropdown)

Below the fields is a table with the following columns: Día, Hora Inicio, Hora Término, and Salón. The first row contains the text "abl" in each of these columns. To the right of the table are three buttons: "Agregar", "Actualizar", and "Cancelar".

Below the table are two sections for professor information:

- Profesor Anterior:** Includes RFC: cboRfcAnt1 (dropdown) and Grado Máximo.
- Profesor Propuesto:** Includes RFC: cboRfcPro (dropdown) and Grado Máximo.

Additional fields for the proposed professor include:

- Categoría: cboCategoriaAnt1 (dropdown)
- Calidad: cboCon_Laboral_Ant (dropdown)
- Categoría: cboCategoriaPro (dropdown)
- Calidad: cboConLaboralPro (dropdown)
- Tipo de Ingreso: cboIngreso (dropdown)
- Tipo de Contrato: cboContrato (dropdown)
- Motivo del Cambio: cboCausa (dropdown)
- Fundamento de la Propuesta: cboPropuesta (dropdown)

At the bottom of the form are two buttons: "Guardar" and "Cerrar".

Figura 3.2.11

Una vez terminado el diseño de la interfaz, continuamos con la implementación de reglas y/o validaciones las cuales se irán agregando dentro de cada objeto en forma de código y esto depende de la acción que se realice en cada uno de ellos. Como se muestra en la figura 3.2.12

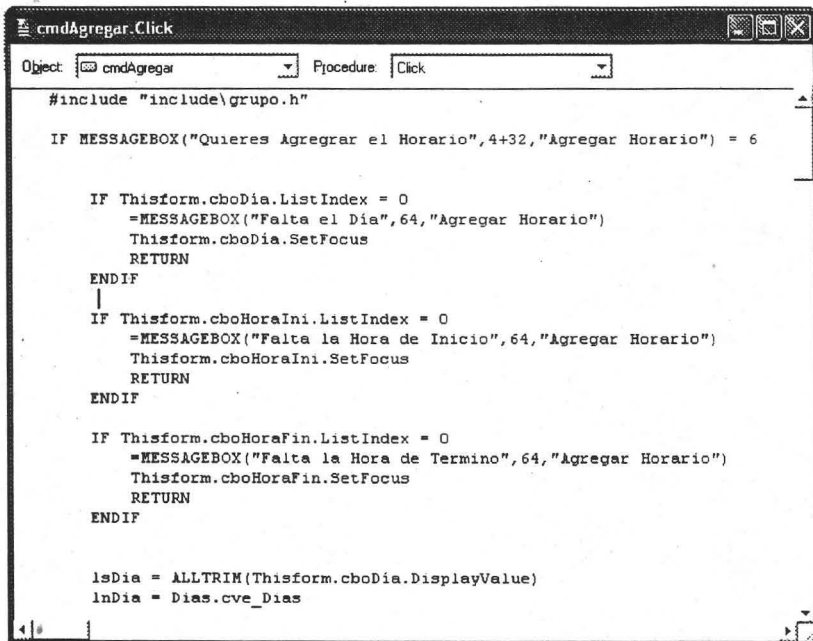

```
cmdAgregar.Click
Object: cmdAgregar Procedure: Click

#include "include\grupo.h"

IF MESSAGEBOX("Quieres Agregar el Horario",4+32,"Agregar Horario") = 6

    IF Thisform.cboDia.ListIndex = 0
        =MESSAGEBOX("Falta el Dia",64,"Agregar Horario")
        Thisform.cboDia.SetFocus
        RETURN
    ENDIF
    |
    IF Thisform.cboHoraIni.ListIndex = 0
        =MESSAGEBOX("Falta la Hora de Inicio",64,"Agregar Horario")
        Thisform.cboHoraIni.SetFocus
        RETURN
    ENDIF

    IF Thisform.cboHoraFin.ListIndex = 0
        =MESSAGEBOX("Falta la Hora de Termino",64,"Agregar Horario")
        Thisform.cboHoraFin.SetFocus
        RETURN
    ENDIF

lnDia = ALLTRIM(Thisform.cboDia.DisplayValue)
lnDia = Dias.cve_Dias
```

Figura 3.2.12

En la parte superior izquierda de la figura podemos ver en que objeto estamos codificando, en la parte de la derecha nos indica en que procedimiento (acción) del botón estamos poniendo nuestras reglas y/o validaciones (código) como por ejemplo preguntar al usuario si quiere agregar ese horario y en caso de que su respuesta sea un sí entonces procederá la validación de captura.

Otra cosas que se resalta en este código es que tiene su indentación la cual nos ayuda a identificar donde inicia y termina un bloque por ejemplo podemos identificar los bloques de cada "if". Esa es una ventaja para la revisión de código y toda las aplicaciones tiene la misma forma de codificación.

Capítulo IV

(Pruebas e Implantación)

**Implementación de los módulos y diagramas de flujo
de los procesos**

4.1 Pruebas realizadas al los sistemas

Descripción de las pruebas:

Las pruebas para los sistemas tuvieron una forma de desarrollo general y se guiaron bajo los mismo parámetros que se definieron desde el principio del desarrollo.

Se crearon 2 demos del sistema de profesor con la acción de alta de profesores uno en Visual Fox Pro 6.0 y Visual Basic 6.0 para probar la velocidad de respuesta en equipos con un procesador 486-DX a 60 MHZ, 16 MB en RAM y 100 MB libre Disco Duro. El sistema en Visual Basic tardó un tiempo de 3:00 min. En cargar y la de Visual Fox Pro 1:30 min. por lo tanto se tomó la decisión que se harían los sistemas en Visual Fox Pro 6.0.

Una vez terminado cada uno de los sistemas se realizaban pruebas de su funcionalidad con el apoyo de la gente del Departamento de Sistemas de Información y con jefes de sección de las Divisiones de la FES. Los cuales aportaron sus comentarios y sugerencias para la funcionalidad del sistema ya que al llevar sus casos más difíciles de captura nos enseñaban los errores (bugs) en los sistemas.

Una revisado los sistemas salieron detalles como que no contabilizaba correctamente el banco de horas, marcaba traslape cuando no se ponía un salón para el grupo. Los cuales se corrigieron y se volvieron a revisar, el problema mas fuerte que se tuvo en esta etapa de revisión fue que el servidor donde se tenía la base no soportaba las relaciones de tipo "outer join" y cuando se probó con 5 usuarios el sistema se alentó demasiado y el servidor subió sus procesos al 100%.

Esta situación nos preocupó pero gracias al apoyo de la dirección nos fue comprado un nuevo servidor con procesador XEON de 2 GB con lo cual se solucionó el problema ya que se probó con una software de emulación de usuarios al cual probamos con una simulación de 100 usuarios.

Se revisó el código del sistema y se hicieron unas funciones en la base de datos para que no fuera tan pesada la carga del servidor.

Una vez terminado las pruebas de grupo materia se probó el sistema de inasistencias y contratos los cuales salieron con detalles de código muy mínimos pero se corrigieron para su uso en los cursos de capacitación.

Una vez terminadas las pruebas empezaron los cursos de capacitación donde salieron detalles de los procesos en la forma de cómo se trabaja y se tuvieron que crear algunas excepciones, como que en los grupos de arquitectura con horas practicas no se deberá revisar traslape de salón ya que son horas de asesoría y se encuentra mas de un profesor en el mismo salón, también los usuarios solicitaron que pudieran teclear los datos ya que por costumbre se le hacia cómodo y no se acoplaban a usar solo el Mouse, el programa de sociología solicito que el jefe de sección de matemáticas adscrito a ellos no solo capturaba grupos de sociología, sino que también del programa político y de los troncos comunes.

Todo estos detalles se le han ido corrigiendo al sistema, ahora que empieza el periodo 05-1 estamos a la espera de que se utilice los sistemas de inasistencia y propuestas de contratación, para verificar si no existe algún detalle técnico o de proceso en ellos. La gran ventaja es que después de haber implementado este proyecto nuestro esquema de atención de fallas quedo de una manera eficaz como lo muestra la figura 4.1.1.

Figura 4.1.1

4.1 Pantallas de los sistemas

Sistema Profesor

Objetivo del sistema Profesor

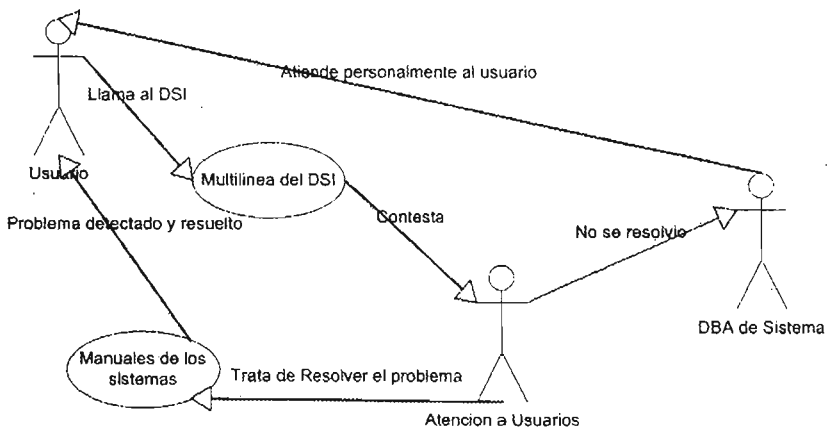
Sistema que administrará la información personal y profesional del profesor. Asimismo, este sistema alimentará de forma automática a los diferentes sistemas del proyecto Atenea que requieran de esta información.

Alcances del sistema Profesor

El sistema Profesor permite registrar y resguardar la información del profesor relativa a datos personales, estudios académicos y categorías académicas. En la figura 4.2.1 podemos ver la pantalla principal del sistema.

Pantalla principal

Figura 4.2.1

- Menú principal > Selección

Proceso

Presentar del menú principal > Selección con la única opción para seleccionar o ingresar los datos de un nuevo profesor.

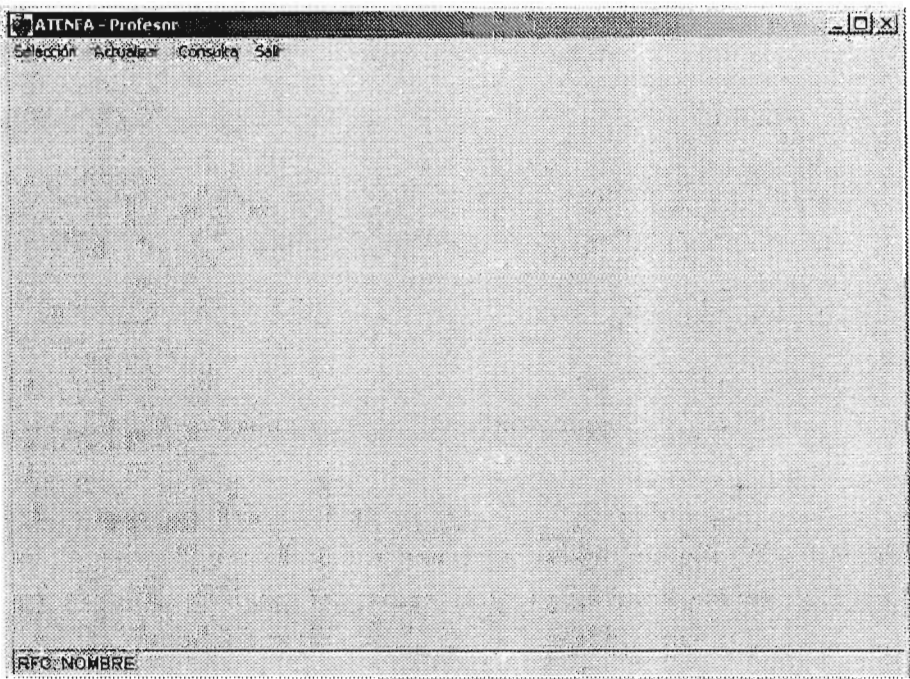
En este proceso se da inicio a la captura de los datos del profesor a través de cuatro apartados que se describen a continuación.

Figura 4.2.2

Descripción

Como nos muestra la figura 4.2.2 este proceso tiene la propiedad de realizar búsquedas por RFC o por nombre. Si el usuario desea ingresar a la base de datos a un nuevo profesor, conforme vaya registrando los datos del RFC o por cualquier parte del nombre, el sistema presentará las concordancias semejantes al profesor.

a. Menú principal > Selección > Alta de profesor > Datos Personales

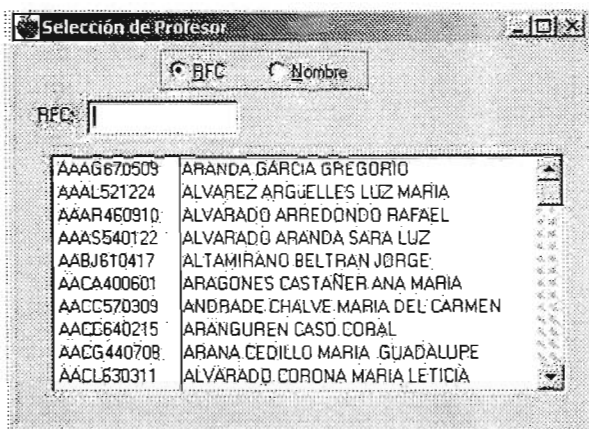
Proceso

- Capturar los datos personales de un profesor.

- R.F.C.: PESE690202
- CURP: PESE690202
- Nombre(s): [Empty text box]
- Apellidos: [Empty text box]
- Número de Trabajador: [Empty text box]
- Género: [Dropdown menu]
- Situación Migratoria: [Dropdown menu]
- Nacionalidad: [Dropdown menu]
- Correo Electrónico: [Empty text box]
- Fecha Ingreso UNAM: 14/09/2003
- Fecha Ingreso ENEP Acatlán: 14/09/2003
- Adscripción: Programa de Mac
- Buttons: "Alta" and "Cerrar"
- Photo area: A box labeled "Foto" next to a placeholder image with a large 'X' over it.

Figura 4.2.3

Descripción

Datos Personales

La figura 4.2.3 nos muestra que el trabajo del usuario consistirá en capturar información y seleccionar en los catálogos de Género, Situación Migratoria, Nacionalidad. En la Fecha Ingreso UNAM y la Fecha Ingreso FES Acatlán, son calendarios los que se muestran.

En el caso de la Foto, será necesario contar con una foto digital del profesor o digitalizar con un *escaner* alguna foto reciente del profesor, en ambos casos deberá estar en un formato *.jpg, *.gif o *.png. El proceso consiste en elegir la foto de entre una ruta que se encuentre en la computadora del usuario.

La foto no es necesaria para dar de alta el profesor.

Menú principal > Selección > Alta de profesor > Domicilio

Proceso

Capturar el domicilio de un profesor.

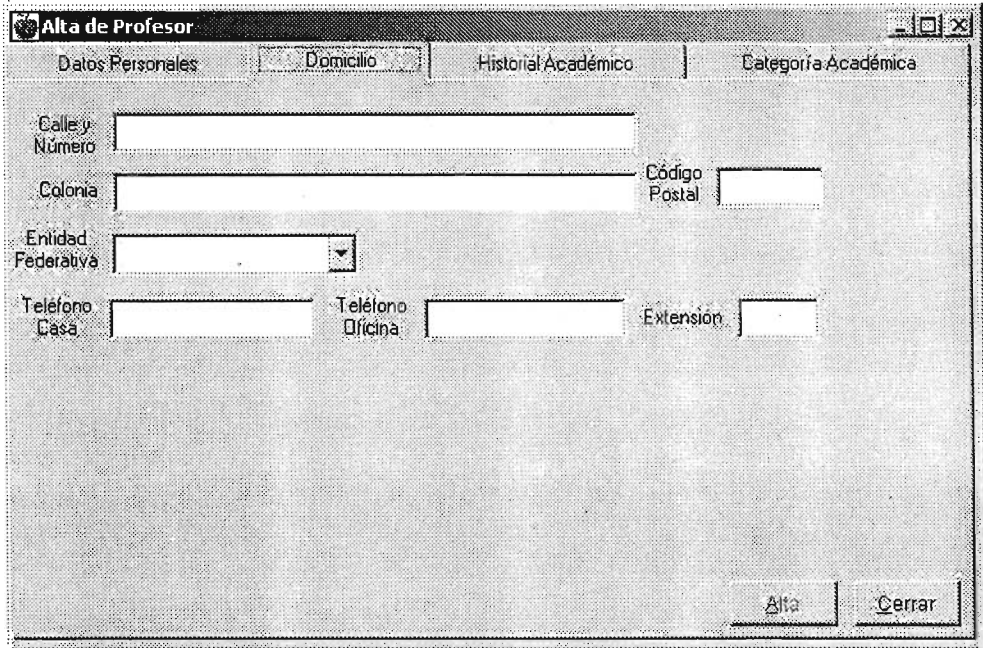

- Calle y Número: A single wide text input field.
- Colonia: A text input field.
- Código Postal: A text input field.
- Entidad Federativa: A dropdown menu.
- Teléfono Casa: A text input field.
- Teléfono Oficina: A text input field.
- Extensión: A text input field.

At the bottom right of the window, there are two buttons: "Alta" and "Cerrar".

Figura 4.2.4

Descripción

Domicilio

En este apartado figura 4.2.4, el trabajo del usuario consistirá principalmente en la captura de la información, con excepción de la solicitud de Entidad Federativa y Delegación o Municipio, las cuales son catálogos.

b. Menú principal > Selección > Alta de profesor > Historial Académico

Proceso

Capturar el historial académico de un profesor.

Fields in the "Historial Académico" tab:

- Grado Académico: [Dropdown menu]
- Licenciatura y/o Posgrado: [Text input]
- Institución: [Dropdown menu]
- Número de Cédula: [Text input]
- Fecha de Titulación o Grado: [Calendar/Date picker] (displaying 14/09/2003)
- Buttons: "Agregar" (Add), "Alta" (Save), "Cerrar" (Close)

| Grado Académico | Licenciatura y/o Posgrado | Institución | Cédula | Fecha |
|-----------------|---------------------------|-------------|--------|-------|
| | | | | |
| | | | | |
| | | | | |
| | | | | |

Figura 4.2.5

Descripción

Historial Académico

En este apartado la figura 4.2.5, muestra que el trabajo del usuario consistirá principalmente en la elección de la información a través de catálogos, con excepción de la solicitud del Número de Cédula, en donde se introduce el dato. En la Fecha de Titulación o Grado, es un calendario el que se muestra.

c. Menú principal > Selección > Alta de profesor > Categoría Académica

Proceso

Capturar la(s) categoría(s) académica(s) de un profesor.

Figura 4.2.6

Descripción

Categoría Académica

En este apartado figura 4.2.6, el trabajo del usuario consistirá principalmente en la elección de la información a través de catálogos, con excepción de la solicitud del Área de Conocimiento, en donde se introduce el dato. En la Fecha de obtención, es un calendario el que se muestra.

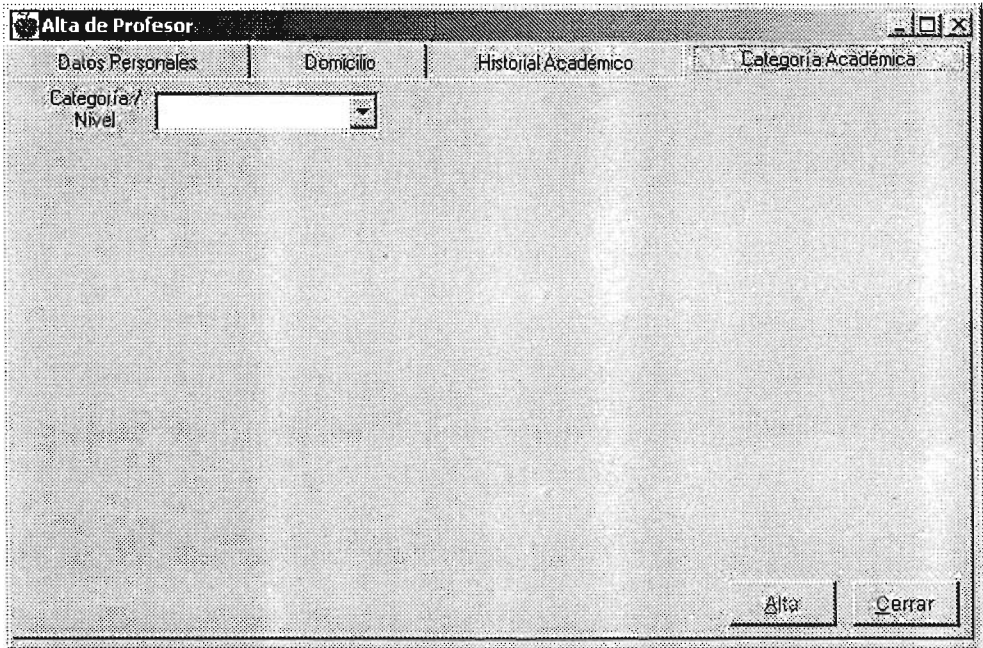
Sección 1) Menú principal > Actualizar

Proceso

Presentar del menú principal > Actualizar con la facultad de que el usuario podrá realizar modificaciones o agregar datos a los registros existentes.

Figura 4.2.7

Descripción

En esta opción del menú principal, las opciones que se despliegan tienen la función de actualizar registros del profesor.

Para realizar este proceso, se deberá seleccionar el registro del profesor en el menú principal > Selección, ya sea por la opción del RFC o por Nombre y automáticamente aparece el RFC y Nombre del profesor seleccionado en la parte inferior de la pantalla ver figura 4.2.7 y se habilitará la opción del menú principal Actualizar y Consulta, en donde se presentan las siguientes opciones:

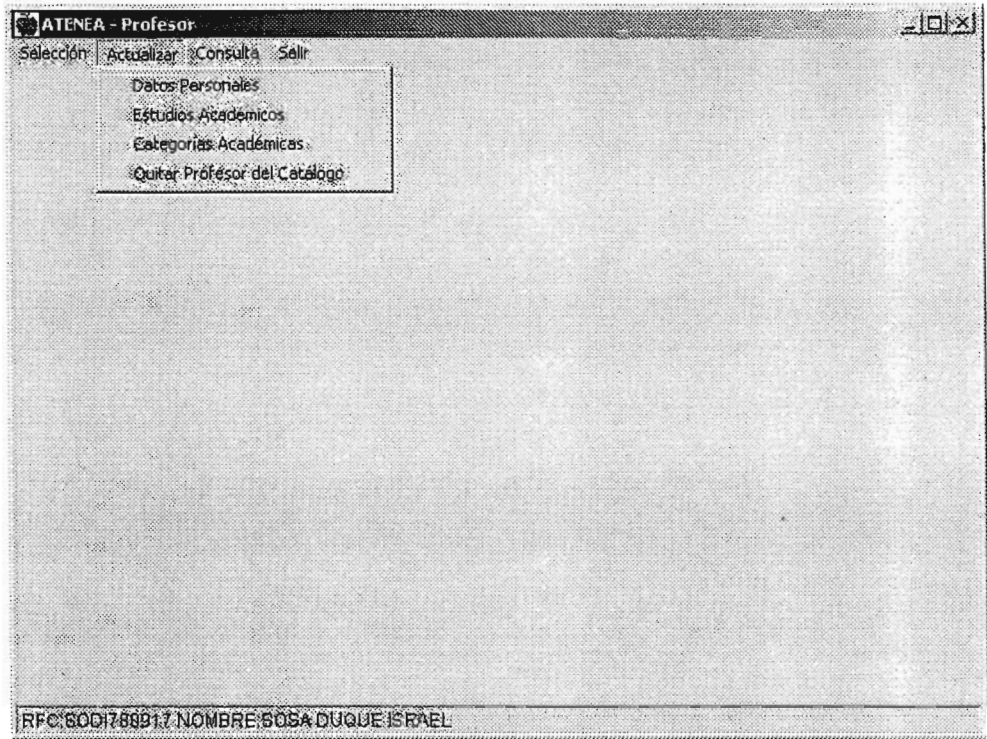
- Datos Personales / Domicilio
- Historial Académico
- Categoría Académica

Estos procesos se describen en las siguientes subsecciones.

a. Menú principal > Actualizar > Datos Personales

Proceso

Actualizar o modificar registros de los datos personales y domicilio de un profesor ver figuras 4.2.8 y 4.2.9.

Imagen de las pantallas

Datos personales

Actualización de Datos Personales y Domicilio

Datos Personales

RFC: SDDI780917 CURP: SDDI780917HMCCHK09

Nombre(s): ISRAEL Foto

Apellidos: SDSA DUQUE

Número de Profesor: 123456 Género: MASCULINO Estado Civil: SOLTERO

Situación Migratoria: NACIONALIZADO Nacionalidad: MEXICANA

Correo Electrónico: sosadu@yahoo.com

Fecha Ingreso UNAM: 09/03/1998 Fecha Ingreso ENER Acellan: 09/03/1898

Afiliación: DEPTO. DE SISTEMAS DE INFORMACION

Figura 4.2.8

Domicilio

Actualización de Datos Personales y Domicilio

Datos Personales Domicilio

Calle y Número: CHIMALPOPOCA #29

Colonia: BOSQUES DE MOCTEZUMA Código Postal: 53258

Entidad Federativa: ESTADO DE MÉXICO Delegación o Municipio: NAUÇALPAN DE JUAREZ

Teléfono Casa: 53601929 Teléfono Oficina: Extensión:

Actualizar Cerrar

Figura 4.2.9

Descripción

Datos Personales

En este apartado, el usuario podrá realizar actualizaciones o corregir información existente. Por lo que tendrá que, a excepción de la solicitud del Género, Situación Migratoria, Nacionalidad, las cuales son catálogos, introducir a través del teclado. En la Fecha Ingreso UNAM y la Fecha Ingreso FES Acatlán, son calendarios los que se muestran.

Domicilio

En este apartado, el usuario podrá realizar actualizaciones o corregir información a través del teclado a excepción de la solicitud de Entidad Federativa y Delegación o Municipio, las cuales son catálogos.

b. Menú principal > Actualizar > Historial Académico

Proceso

Actualizar o modificar registros de los datos del historial académico de un profesor.

Actualización de Estudios Académicos

Grado:

Licenciatura y/o Posgrado:

Institución: UNAM Número de Cédula:

Fecha de Titulación o Grado: 17/09/2003

| Grado Académico | Licenciatura y/o Posgrado | Institución | Cédula | Fecha |
|-----------------|------------------------------|-------------|--------|----------|
| PASANTE | MATEMATICAS APLICADAS Y COMF | UNAM | | 12/09/03 |
| | | | | |
| | | | | |
| | | | | |

Figura 4.2.10

Descripción

Historial Académico

Con la finalidad de realizar una modificación o actualización, el usuario sólo elegirá la información que se despliega en los catálogos a excepción de la solicitud del Número de Cédula, en donde se introduce el dato. En la Fecha de Titulación o Grado, es un calendario como nos muestra la figura 4.2.10.

c. Menú principal > Actualizar > Categoría Académica

Proceso

Actualizar o modificar registros de los datos de la(s) categoría(s) académica(s) de un profesor.

Actualización de Categorías Académicas

Categoría / Nivel:

| Categoría Académica | Condición Laboral | Fecha de Obtención | Carrera | Materia |
|---------------------|-------------------|--------------------|---------|---------|
| ASIGNATURA 'A' | INTERINO | 12/09/03 | | |
| | | | | |
| | | | | |
| | | | | |
| | | | | |
| | | | | |
| | | | | |
| | | | | |

Guardar Cerrar

Figura 4.2.11

Descripción

Categoría Académica

Para realizar una actualización o modificación de los datos de un profesor, el usuario sólo seleccionará la información que se presenta a través de los catálogos, a excepción de la solicitud del Área de Conocimiento, en donde se introduce el dato. En la Fecha de obtención, como lo vimos en la figura 4.2.11.

Sección 2) Menú principal > Consulta

Proceso

Presentar del menú principal > Consulta con la facultad de que el usuario podrá realizar consultas a los registros de profesores existentes. Así mismo, el usuario podrá generar diferentes tipos de reportes y exportarlos a un archivo en Excel.

Figura 4.2.11

Descripción

Como vimos en la figura 4.2.11 se podrán realizar consultas y a su vez se puede generar el reporte o exportar a un archivo Excel.

Consulta

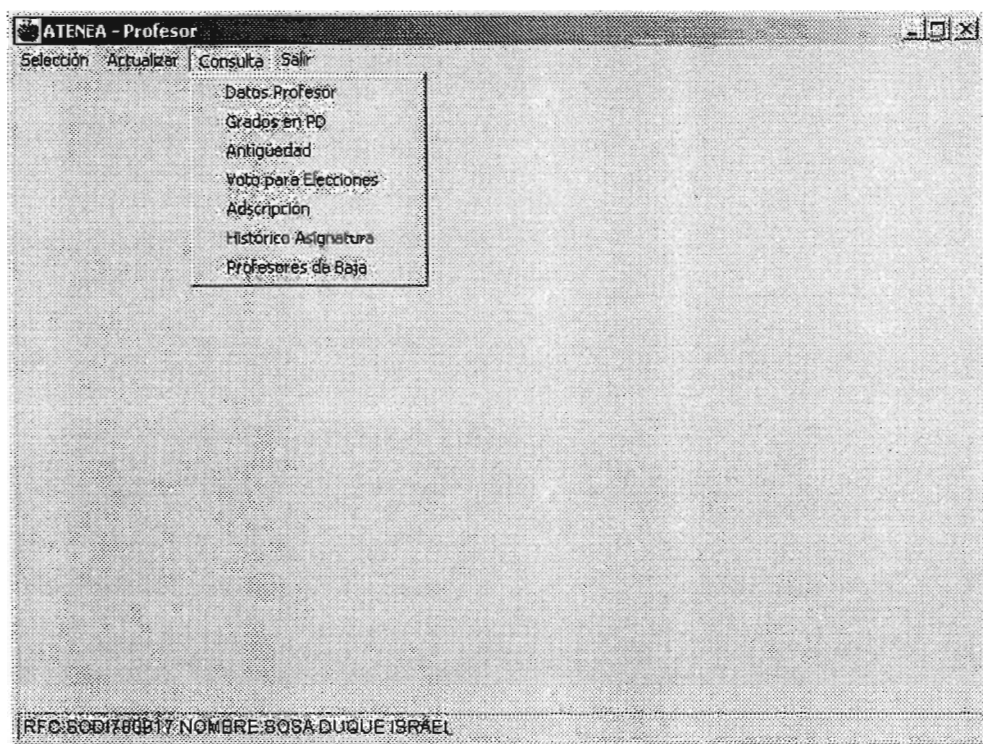
En este proceso se pueden consultar los datos previamente capturados de un profesor, independientemente de su adscripción.

Reporte

Generar los reportes desde la consulta, siempre y cuando el usuario tenga la función autorizada.

Los diferentes tipos de reportes que se consideran hasta el momento, y que se pueden generar automáticamente y exportar a un archivo Excel son:

- Grados académicos de los profesores en la planta docente.
- Profesores pertenecientes a una adscripción.
- Categorías académicas de profesores de la Escuela.
- Categorías académicas de profesores por adscripción.
- Profesores que causaron baja.
- Registro completo del profesor.

Exportar

Las consultas o reportes se podrán exportar a un archivo Excel versión 5.0

Sección 3) Menú principal > Salir

Proceso

Presentar del menú principal > Salir que permite al usuario salir del sistema Profesor ver figura 4.2.12.

Figura 4.2.12

Sistema: Periodos y Banco de Horas

Objetivos de la aplicación Periodos y Banco de Horas

Definir y regular la conformación del periodo lectivo que incluirá los periodos de clases y de contratación.

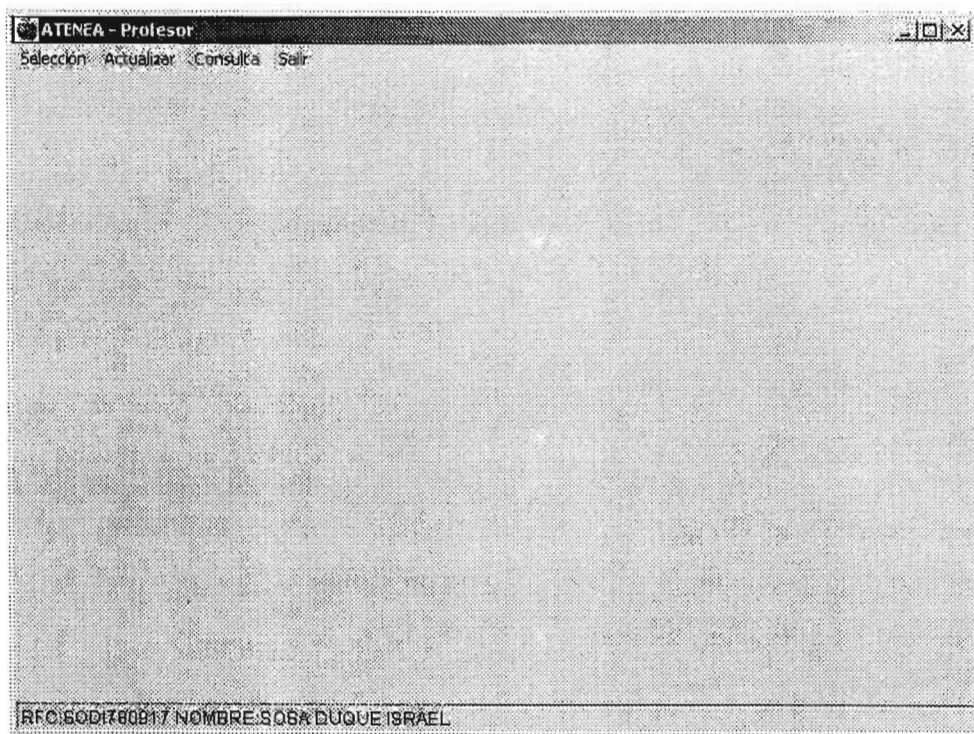
Definir y regular la conformación del periodo de clases que las Entidades requieran para la realización de sus actividades académicas, los cuales deberán estar inmersos en un periodo lectivo previamente registrado en el sistema.

Asignación, seguimiento y control del Banco de Horas asignado a cada una de las Entidades de la Escuela.

Alcances de la aplicación para los Periodos

La aplicación de Periodos y Banco de Horas permitirá generar los diferentes periodos académico-administrativos, con la particularidad de que se podrán generar tantos periodos de clases como se requieran para las condiciones particulares de las Entidades, los cuales deben estar inmersos en un mismo periodo lectivo.

Proceso

Permitir al usuario de acuerdo con su nombre de usuario y contraseña, la introducción o modificación de datos, generar reportes o realizar consultas con respecto a los periodos lectivos y de clases; y del Banco de Horas.

Sección 1) Menú principal > Periodos

Proceso

Presentar del Menú principal > Periodos las opciones para seleccionar y capturar las fechas del periodo lectivo y del periodo de clases ver figura 4.2.13.

Figura 4.2.13

Descripción

En este proceso de acuerdo al nombre de usuario y contraseña, se habilitarán las diferentes opciones para la captura o modificación del periodo lectivo y las fechas no laborables para ese periodo. La captura o modificación del periodo de clases y las fechas adicionales que no se laborarán y que son diferentes a las fechas capturadas en el periodo lectivo.

a. Menú principal > Periodos > Lectivo

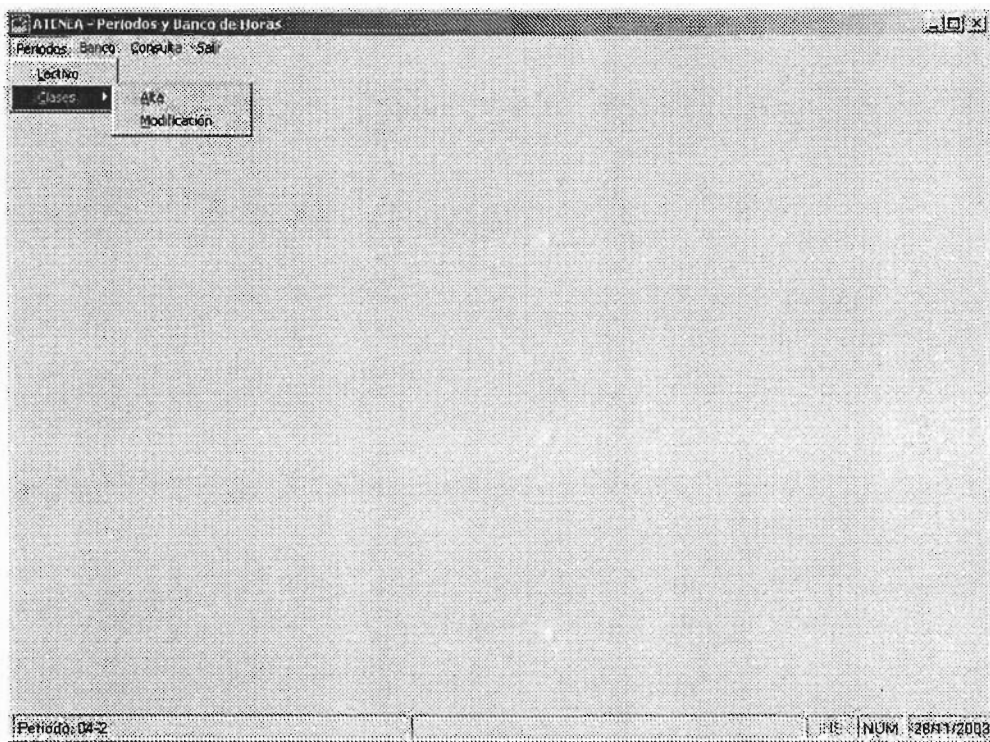
Proceso

Capturar o modificar el periodo lectivo y las fechas no laborables para dicho periodo.

- Período Lectivo:** A dropdown menu with the value "04-2".
- Fecha Inicio:** A date dropdown menu with the value "16/02/2004".
- Fecha Termin:** A date dropdown menu with the value "15/08/2004".
- Día Asueto:** A date dropdown menu with the value "05/05/2004".
- Lista de Fechas:** A list box containing the dates "16/03/2004", "20/04/2004", and "05/05/2004".
- Buttons:** "Agregar", "Guardar", and "Cerrar".

Figura 4.2.14

Descripción

Lectivo

Como vimos en la figura 4.2.14, el trabajo del usuario consistirá en dar de alta o modificar un periodo lectivo y sus fechas no laborables. Se tendrá la opción de crear un periodo o seleccionar uno existente.

b. Menú principal > Periodos > Clases > Alta

Proceso

Capturar o modificar el periodo de clases y las fechas adicionales que no serán consideradas para la generación de tarjetones, las cuales son diferentes y adicionales a las fechas capturadas en el periodo lectivo respectivo ver figura 4.2.15.

Alta del Periodo de Clase

Periodo Lectivo: 04-2

Periodo Clase: 04-2

Carrera: Todas

- Actuaría
- Arquitectura
- Ciencias Políticas y Admón Publica
- Comunicación
- Control de Calidad
- Costos de la Construcción

Fecha Inicio: 09/02/2004 Fecha Término: 18/06/2004

Día Asueto: 06/05/2004 [Agregar]

- 12/04/2004
- 06/05/2004

[Guardar] [Cerrar]

Figura 4.2.15

Descripción

Clases > Alta

En este apartado, el trabajo del usuario consistirá en dar de alta un periodo de clases y sus fechas adicionales no laborables diferentes a las fechas del periodo lectivo.

De acuerdo con el nombre de usuario y contraseña, se presentarán las entidades adscritas para definir el periodo correspondiente.

c. Menú principal > Periodos > Clases > Modificación

Proceso

Modificar el periodo de clases y las fechas adicionales que no serán consideradas para la generación de tarjetones, las cuales son diferentes y adicionales a las fechas capturadas en el periodo lectivo respectivo.

- Periodo Lectivo:** A dropdown menu with the value "04-2".
- Carrera:** A dropdown menu with the value "Comunicacion".
- Periodo Clase:** A dropdown menu with the value "04-2".
- Fecha Inicio:** A date field with the value "16/02/2004".
- Fecha Término:** A date field with the value "21/06/2004".
- Día Afecto:** A date field with the value "03/03/2004".
- Buttons:** "Agregar", "Guardar", and "Cerrar".
- Calendar:** A small calendar icon is visible below the "Día Afecto" field.

Figura 4.2.16

Descripción

Clases > Modificación

La figura 4.2.16 nos muestra que el trabajo del usuario consistirá en modificar un periodo de clases y sus fechas adicionales no laborables diferentes a las fechas del periodo lectivo.

De acuerdo con el nombre de usuario y contraseña, se presentarán las entidades adscritas para definir el periodo correspondiente.

Sección 2) Menú principal > Banco

Proceso

Presentar del Menú principal > Banco las opciones para seleccionar y capturar el banco de horas a las diferentes Entidades de la Escuela ver figura 4.2.17.

Figura 4.2.17

Descripción

En este proceso de acuerdo al nombre de usuario y contraseña, se habilitarán las diferentes opciones para la captura o modificación del banco de horas, la cual se realizará a través de tres diferentes niveles de asignación.

d. Menú principal > Banco > 1ª Asignación

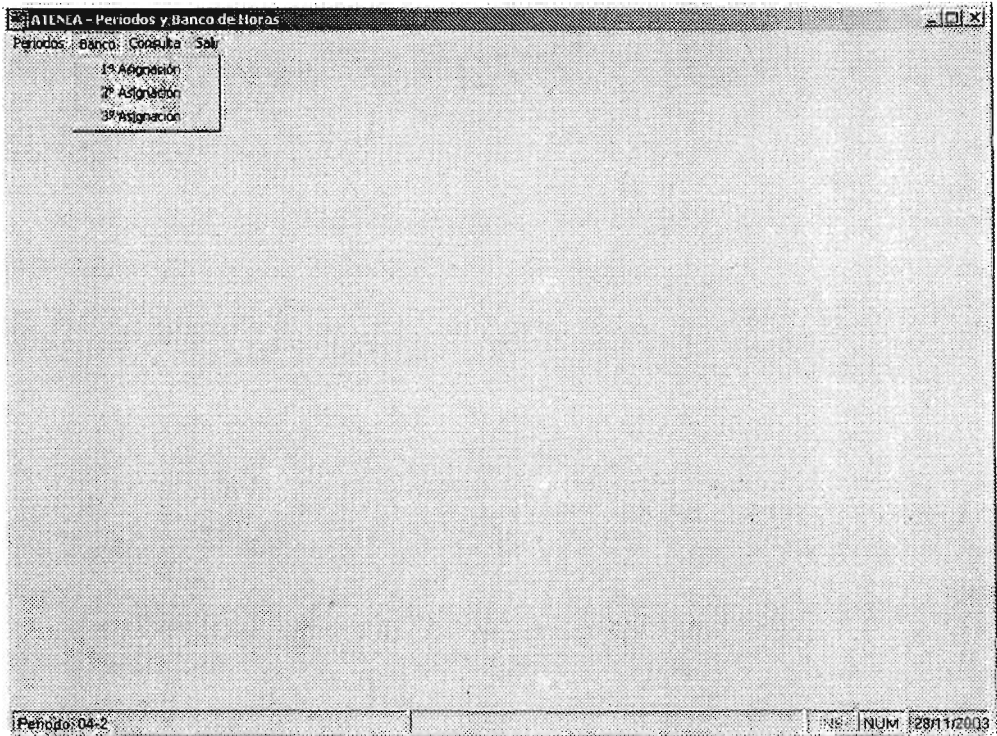
Proceso

Capturar o modificar el banco de horas en la 1ª asignación para las áreas establecidas ver figura 4.2.18.

Figura 4.2.18

Descripción

1ª Asignación

En este apartado, el trabajo del usuario consistirá en elegir y dar de alta o modificar el banco de horas asignado a cada una de las siguientes áreas establecidas:

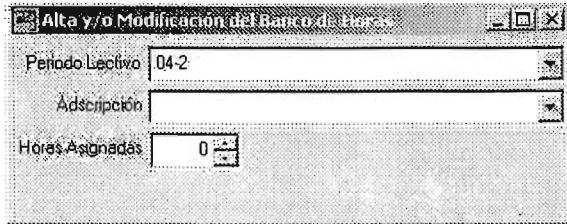
- a. Dirección
- b. Secretaría General
- c. Secretaría de la Dirección
- d. Secretaría Administrativa
- e. Coordinación de Servicios Académicos
- f. Coordinación del Centro Cultural
- g. Centro de Enseñanza de Idiomas
- h. Unidad de Planeación

e. Menú principal > Banco > 2ª Asignación

Proceso

Capturar o modificar el banco de horas en la 2ª asignación para las áreas establecidas ver figura 4.2.19.

Figura 4.2.19

Descripción

2ª Asignación

En este apartado, el trabajo del usuario consistirá en elegir y dar de alta o modificar el banco de horas asignado a cada una de las siguientes áreas establecidas:

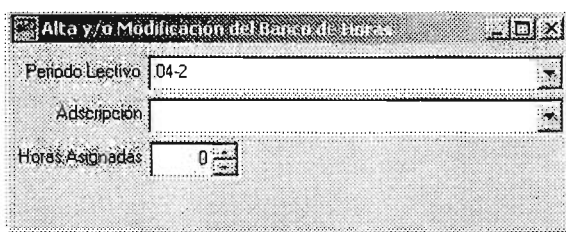
- a) Dirección.
- b) Secretaría General: departamentos inmediatos, divisiones, la Coordinación del Programa de Posgrado y la Coordinación del Programa de Investigación.
- c) Secretaría de la Dirección: departamentos inmediatos.
- d) Departamento de Personal: departamentos inmediatos de Secretaría Administrativa.
- e) Coordinación de Servicios Académicos: departamentos inmediatos.
- f) Coordinación del Centro Cultural: departamentos inmediatos.
- g) Centro de Enseñanza de Idiomas: departamentos inmediatos.
- h) Unidad de Planeación: departamentos inmediatos.

f. Menú principal > Banco > 3ª Asignación

Proceso

Capturar o modificar el banco de horas en la 3ª asignación para las áreas establecidas ver figura 4.2.20.

Alta y/o Modificación del Banco de Horas

Período Lectivo: 04-2

Adscripción:

Horas Asignadas: 0

Figura 4.2.20

Descripción

3ª Asignación

En este apartado, el trabajo del usuario consistirá en elegir y dar de alta o modificar el banco de horas asignado a cada una de las siguientes áreas establecidas:

- a) Divisiones: programas académicos adscritos
- b) Coordinación del Programa de Posgrado: doctorados, maestrías y especializaciones adscritas

Sección 3) Menú principal > Consultas

Proceso

Presentar del Menú principal > Consultas con la facultad de que el usuario podrá realizar consultas a los datos referentes a los periodos lectivo y de clases y al banco de horas asignado a las Entidades. Así mismo, el usuario podrá generar diferentes tipos de reportes y exportarlos a un archivo en Excel ver figura 4.2.21.

Figura 4.2.21

Descripción

En esta opción se podrán realizar consultas y que a su vez se puede generar el reporte o exportar a un archivo Excel.

Consulta

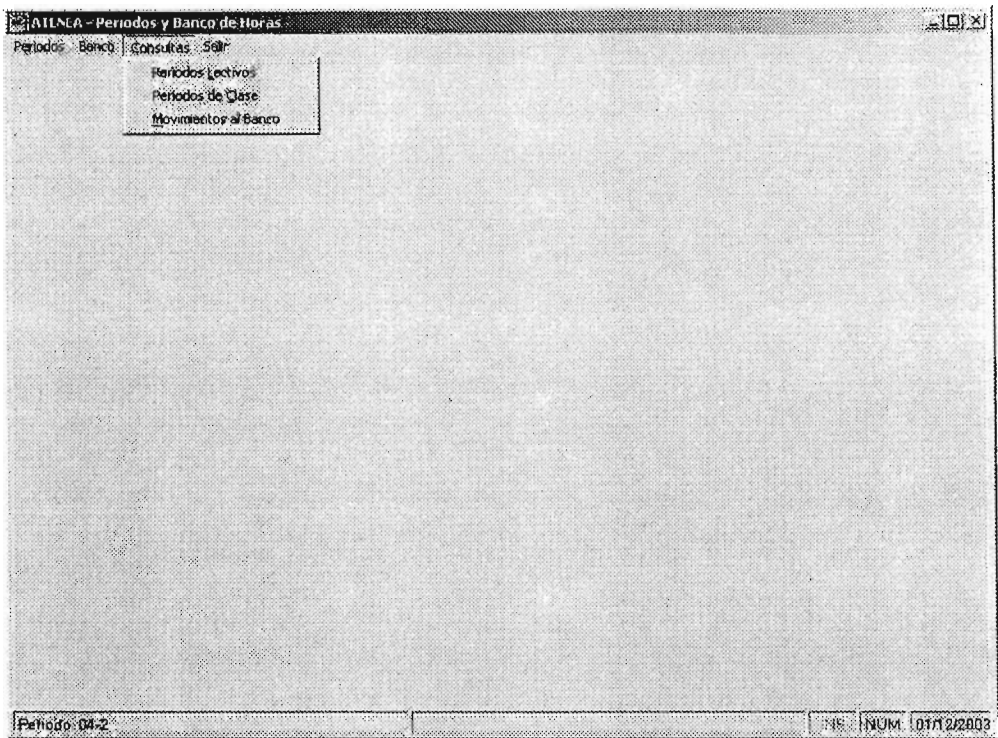
En este proceso se pueden consultar los datos previamente capturados del periodo lectivo y sus fechas no laborales, del periodo de clases y los días adicionales no laborales así como, el banco de horas asignado a cada Entidad de la Escuela.

Reporte

Generar los reportes desde la consulta, siempre y cuando el usuario tenga la función autorizada.

Los diferentes tipos de reportes que se consideran hasta el momento, y que se pueden generar automáticamente y exportar a un archivo Excel son:

- a) Periodos lectivos
- b) Periodos de clases
- c) Movimientos al banco

Exportar

Las consultas o reportes se podrán exportar a un archivo Excel versión 5.0

Sección 4) Menú principal > Salir

Proceso

Presentar del Menú principal > Salir que permite al usuario salir de la aplicación Periodos y Banco de Horas.

Figura 4.2.22

Descripción

Para salir del sistema Periodos y Banco de Horas, sólo hay que remitirse al menú principal de la aplicación y elegir la opción Salir como se ve en la figura 4.2.22.

Sistema: Grupo-Materia

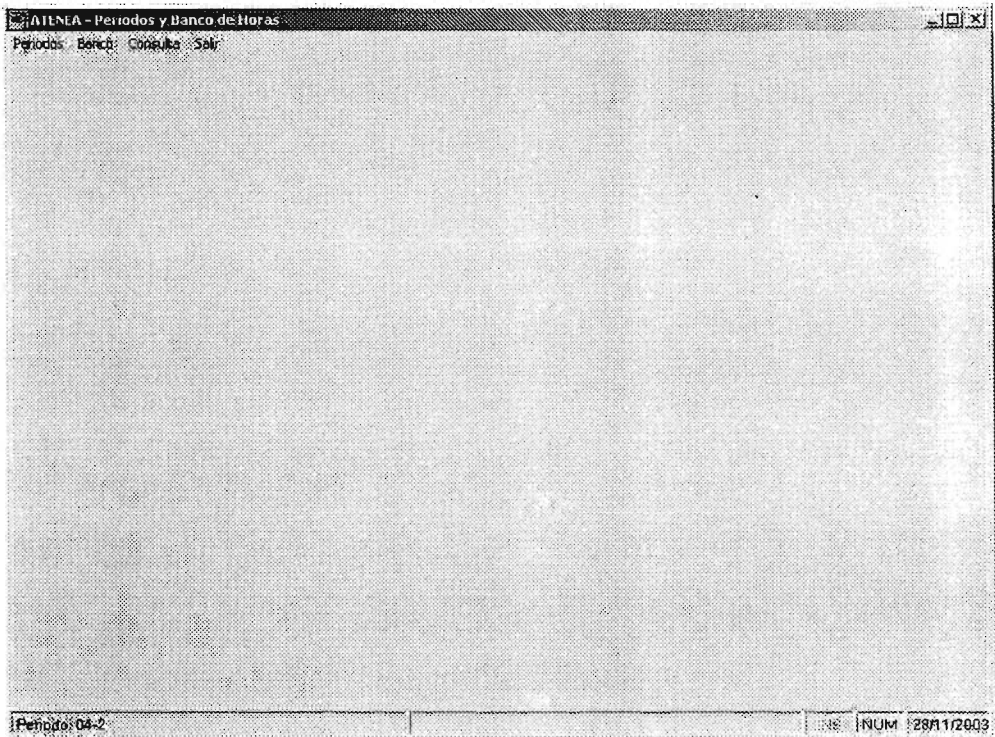
Objetivo del sistema Grupo-Materia

Conocer el funcionamiento y el manejo de los proceso del sistema Grupo-Materia, el cual es el sistema que administrará la información de las horas curriculares, de formación complementaria y de apoyo académico. Asi mismo, este sistema alimentará de forma automática a los diferentes sistemas del proyecto Atenea que requieran de esta información.

Alcances del sistema Grupo-Materia

El sistema Grupo-Materia permite registrar y resguardar la información de los grupos-materia identificando las horas curriculares, de formación complementaria y de apoyo académico.

Figura 4.2.23

Descripción

Como vimos en la figura 4.2.23, en la barra de herramientas el usuario tendrá las siguientes opciones de elección:

- Sistema
- Curricular
- Complementaria
- Apoyo
- Consultas
- Salir

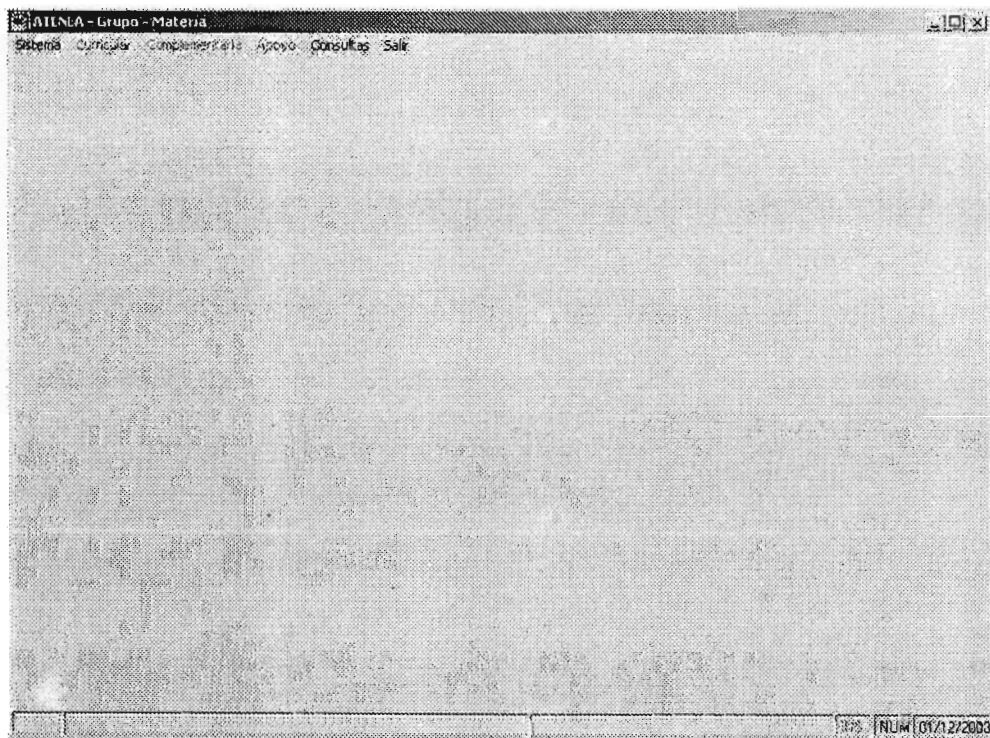
Cada una de ellas se describe en las siguientes secciones.

Sección 1) Menú principal > Sistema

Proceso

Presentar del Menú principal > Sistema con la única opción para seleccionar la Adscripción, en donde se indicará la adscripción, carrera (de ser el caso) y el periodo de clases.

Figura 4.2.24

Descripción

En esta opción del menú principal, la opción que se despliega tiene dos funciones principales:

Primera Función

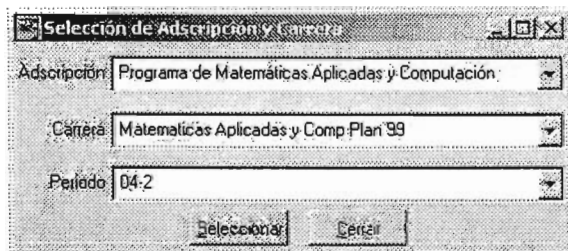
Este proceso tiene la propiedad de desplegar las adscripciones que de acuerdo a su nombre de usuario y contraseña identifique bajo su responsabilidad.

De esta forma, el usuario podrá elegir:

- a. La adscripción en donde desee trabajar
- b. La carrera correspondiente al plan de estudios o tronco común en donde desee trabajar
- c. El periodo en el que trabajará

Segunda Función

Si se identifica que el usuario pertenece a una Entidad que no tiene bajo su responsabilidad a otra área, se presentará la adscripción automáticamente con las siguientes características:

- a) Si sólo tiene un plan de estudios vigente, la opción de Menú principal > Sistema > Adscripción se encontrará deshabilitada y podrá trabajar libremente en las opciones del menú principal restantes
- b) Si existe más de un plan de estudios vigente, se procederá a trabajar de acuerdo con el inciso b) y c) de la función descrita arriba, sin la posibilidad de elegir una adscripción diferente a la suya.

Una vez seleccionado el plan de estudios y periodo de clases a trabajar, el sistema mostrará en la parte inferior el periodo, adscripción y carrera con la cual se esta trabajando.

Sección 2) Menú principal > Curricular

Proceso

Capturar, modificar o dar de baja los grupos-materia con horas curriculares correspondientes a un plan de estudio a nivel licenciatura y posgrado ver figura 4.2.25.

Figura 4.2.25

Descripción

Grupo-materia con horas curriculares

En este apartado, el usuario con la autorización correspondiente, podrá captura (dar de alta), modificar y dar de baja un grupo-materia correspondiente a su adscripción.

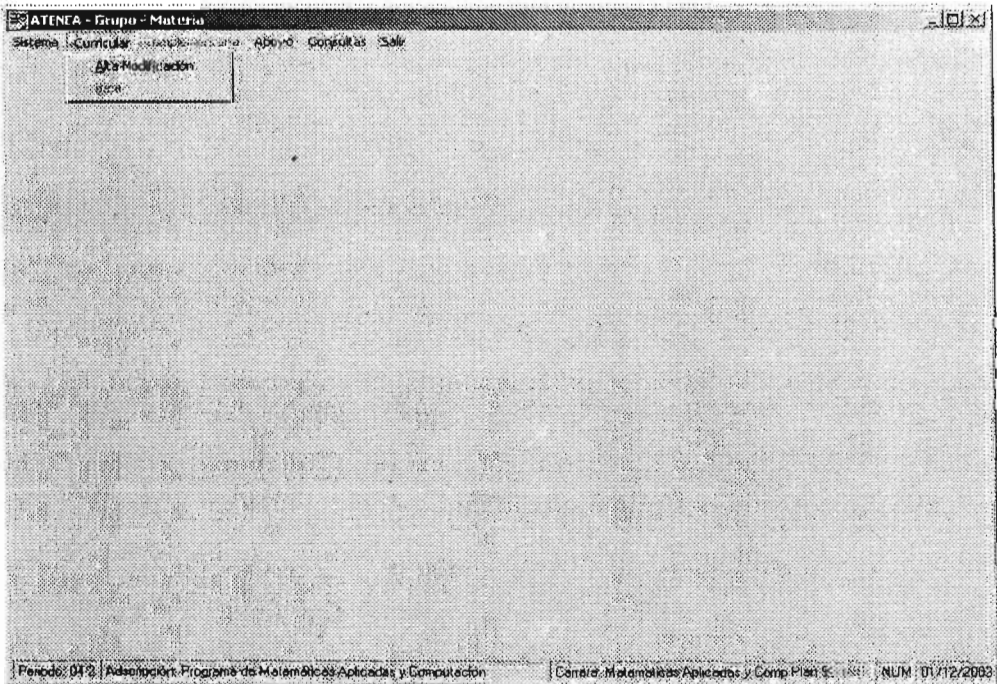
a. Menú principal > Curricular > Alta y/o Modificación

Proceso

Capturar o modificar los grupos-materia con horas curriculares correspondientes a un plan de estudio a nivel licenciatura y posgrado.

Grupo de Horas Curriculares Alta y/o Modificación

Materia: H.T.:
H.P.: Grupo: Cupo:

Día: Hora Inicio: Hora Término:

Salón:

| Día | Hora Inicio | Hora Término | Salón | |
|-----|-------------|--------------|-------|---------|
| | | | | Agregar |
| | | | | |
| | | | | |

Profesor Anterior

RFC: Rangel Rojas Carlos Alberto Grado Máximo Licenciatura

Categoría: Calidad:

Profesor Propuesto

RFC: Romero Ruiz Ruben Grado Máximo Licenciatura

Categoría: Calidad:

Tipo de Ingreso: Tipo de Contrato:

Motivo del Cambio: Fundamento de la Propuesta:

Figura 4.2.26

Descripción

Alta y/o Modificación de grupos-materia con horas curriculares

En la figura 4.2.26 vemos que el trabajo del usuario consistirá en dar de alta o modificar un grupo-materia en donde podrá seleccionar los datos necesarios a través de los siguientes catálogos:

- a) Materia (serán los correspondientes a los planes de estudio vigentes)
- b) Día
- c) Hora Inicio
- d) Hora Término
- e) Salón (ver Glosario)
- f) RFC (para el profesor anterior y propuesto)
- g) Categoría (para el profesor anterior y propuesto)
- h) Calidad (para el profesor anterior y propuesto)
- i) Tipo de ingreso (ver Glosario)
- j) Tipo de contrato (ver Glosario)
- k) Motivo del Cambio (ver Glosario)
- l) Fundamento de la Propuesta (ver Glosario)

Capturar el nombre del Grupo y Cupo. Los nombres de los profesores y el grado máximo se presentarán automáticamente.

b. Menú principal > Curricular > Baja

Proceso

Dar de baja un grupo-materia con horas curriculares ver figura 4.2.27.

Grupo de Horas Curriculares Baja

Materia: Algebra Lineal I. H.T.: 04:0 H.P.: 02:0 Grupo: 1101 Cupo: 0

| Día | Hora Inicio | Hora Término | Salón |
|--------|-------------|--------------|--------|
| Lu, Mi | 07:00 | 09:00 | A:102. |
| | | | |
| | | | |

Profesor Anterior

RFC: AACRE570691 Alvarez Colin Rosa Araceli Grado Máximo Licenciatura

Categoría: Asignatura "A" Calidad: Destinero

Profesor Propuesto

RFC: AACRE570691 Alvarez Colin Rosa Araceli Grado Máximo Licenciatura

Categoría: Asignatura "A" Calidad: Destinero

Tipo de Ingreso: Continuidad o pretrago Tipo de Contrato: Sin Remuneración

Motivo del Cambio: Faltas

Baja Cerrar

Figura 4.2.27

Descripción

Baja de grupos-materia con horas curriculares

En este apartado, el usuario podrá dar de baja un grupo-materia con sólo definir la materia y el grupo correspondiente. Con estos datos se desplegará toda la información previamente capturada y el sistema preguntará si se dará de baja o no el grupo-materia seleccionado.

Sección 3) Menú principal > Complementaria

Proceso

Capturar, modificar o dar de baja los grupos-materia con horas de formación complementaria (horas frente a grupo) correspondientes a un catálogo previamente identificado por el Departamento de Personal y autorizado por la Dirección General de Personal Académico (DGAPA) y la Dirección General de Personal (DGPE).

Figura 4.2.28

Descripción

Grupo-materia con horas de formación complementaria

En la figura 4.2.28 vemos que el usuario con la autorización correspondiente, podrá captura (dar de alta), modificar y dar de baja un grupo-materia correspondiente a su adscripción.

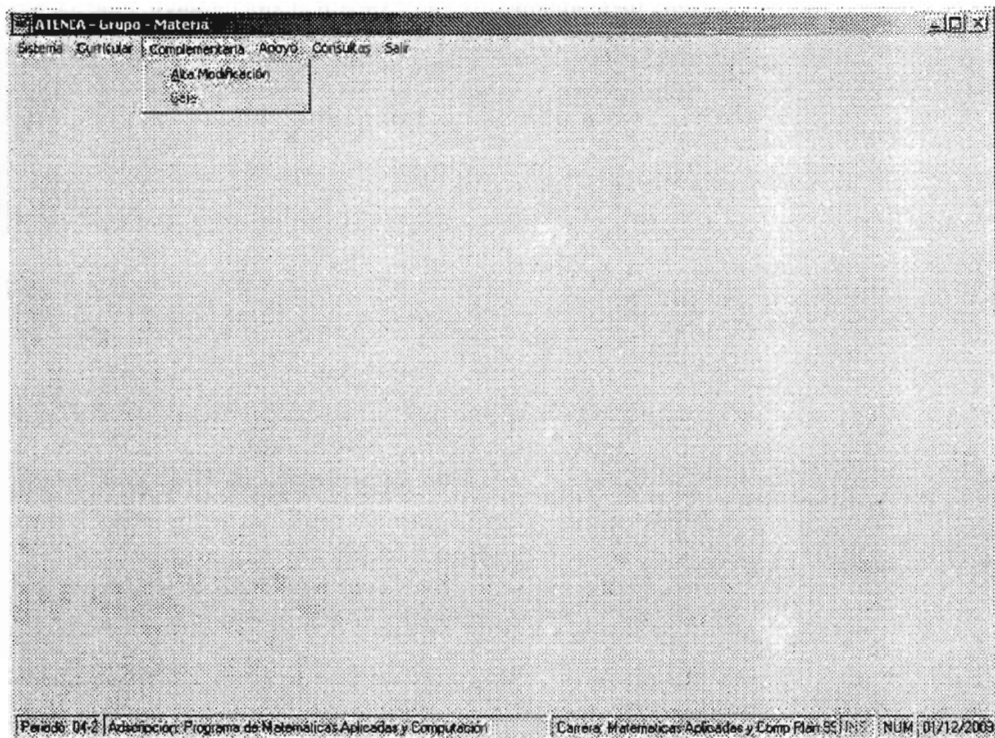
c. Menú principal > Complementaria > Alta y/o Modificación

Proceso

Capturar o modificar los grupos-materia con horas de formación complementaria (horas frente a grupo) correspondientes al subcatálogo previamente identificado para la Entidad, el cual es parte del catálogo general de la Escuela correspondiente a estas horas ver figura 4.2.29.

| Día | Hora Inicio | Hora Término | Salón |
|-----|-------------|--------------|--------|
| Lu | 07:00 | 09:00 | A-1401 |
| | | | |
| | | | |

Figura 4.2.29

Descripción

Alta y/o Modificación de grupos-materia con horas de formación complementaria

En este apartado, el trabajo del usuario consistirá en dar de alta o modificar un grupo-materia en donde podrá seleccionar los datos necesarios a través de los siguientes catálogos:

- Materia (serán los correspondientes al catálogo autorizado y vigente)
- H.T. (ver Glosario: Horas de Formación Complementarias)
- Día
- Hora Inicio
- Hora Término
- Salón (ver Glosario)
- RFC
- Categoría
- Calidad
- Tipo de ingreso (ver Glosario)
- Tipo de contrato (ver Glosario)

Capturar el nombre del Grupo y Cupo. El nombre del profesor y su grado máximo se presentarán automáticamente.

d. Menú principal > Complementaria > Baja

Proceso

Dar de baja un grupo-materia con horas de formación complementaria (horas frente a grupo) ver figura 4.2.30.

| Día | Hora Inicio | Hora Término | Salón |
|-----|-------------|--------------|-------|
| Lu | 07:00 | 09:00 | A-102 |
| | | | |
| | | | |

Profesor Propuesto

RFC: AACC340315 Nombre: Aranquen Caso Coral Grado Máximo: Pasante

Categoría: Asignatura 2da Calidad: Interino

Tipo de Ingreso: Nuevo ingreso Tipo de Contrato: Régimen

Baja Cancelar

Figura 4.2.30

Descripción

Baja de grupos-materia con horas de formación complementaria

En este apartado, el usuario podrá dar de baja un grupo-materia con sólo definir la materia y el grupo correspondiente. Con estos datos se desplegará toda la información previamente capturada y el sistema preguntará si se dará de baja o no el grupo-materia seleccionado.

Sección 4) Menú principal > Apoyo

Proceso

Capturar, modificar o dar de baja los datos referentes con horas de apoyo académico (horas no frente a grupo) correspondientes a un catálogo previamente identificado por el Departamento de Personal y autorizado por la Dirección General de Personal Académico (DGAPA) y la Dirección General de Personal (DGPE). Adicionalmente, se presentará por Entidad la relación del personal que tiene este tipo de horas ver figura 4.2.31.

Figura 4.2.31

Descripción

Información con horas de apoyo académico

En este apartado, el usuario con la autorización correspondiente, podrá capturar (dar de alta), modificar y dar de baja información correspondiente a su adscripción.

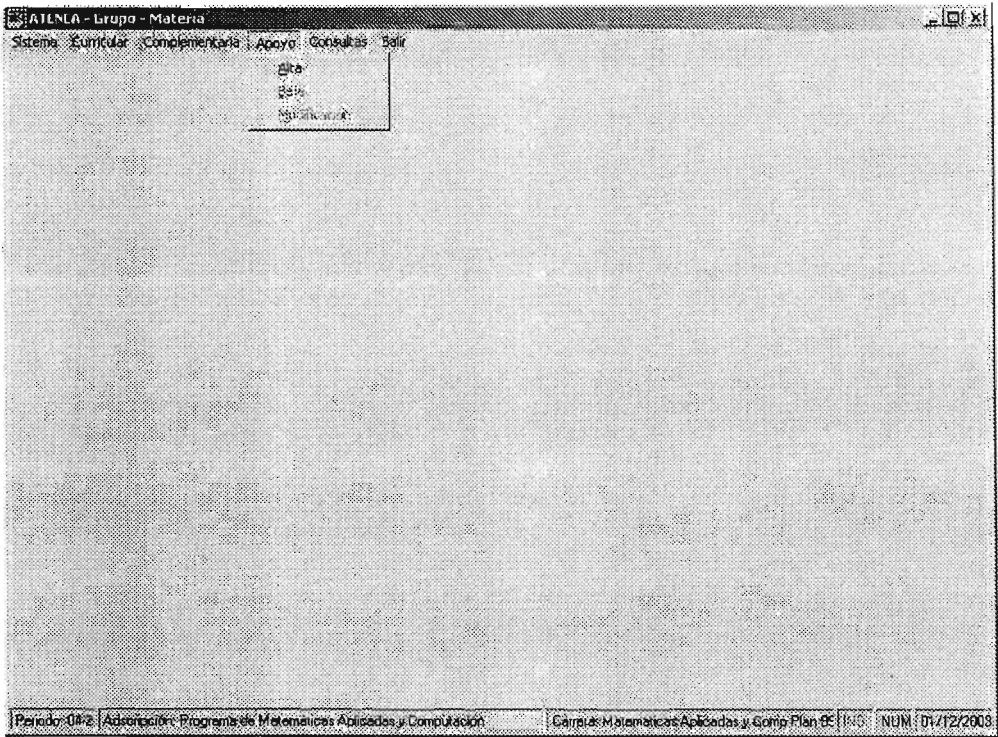
e. Menú principal > Apoyo > Alta

Proceso

Capturar la información para el semestre en cuestión con horas de apoyo académico (horas no frente a grupo) correspondientes al subcatálogo previamente identificado para la Entidad, el cual es parte del catálogo general de la Escuela correspondiente a estas horas. De igual forma, sólo se tendrá acceso a los profesores que tienen horas de apoyo académico en cada Entidad.

Alta Horas Apoyo

Profesor Propuesta: AAC400601 Aragones, Castañer, Ana María Grado Máximo: Diplomado

Matéria: TALLER DE INVESTIGACION Tipo de Tarjetón: A B Horas de Apoyo: 30

Categoría Profesor: Titular "B" Condición Laboral: Tc Definitivo

Tipo de Ingreso: Continuidad O prórroga Tipo de Contrato: Nómina

Día: Hora de Inicio: 07:00 Hora de Termino: 13:00

Salón: Agregar

| Día | Hora de Inicio | Hora de Termino | Salón |
|--------------------|----------------|-----------------|----------------------|
| Lu, Ma, Mi, Ju, Vi | 07:00 | 13:00 | A-11 1er. Piso Cubic |
| | | | |
| | | | |

Resumen de Actividades: SGRSC

Cerrar

Figura 4.2.32

Descripción

Alta de información con horas de apoyo académico

En la figura 4.2.32 vemos que el trabajo del usuario consistirá en dar de alta la información del profesor, horarios y breve resumen de sus actividades. El usuario podrá seleccionar los datos necesarios a través de los siguientes catálogos:

- a) RFC (relación de profesores por Entidad con horas de apoyo académico)
- b) Materia (serán los correspondientes al catálogo autorizado y vigente)
- c) Categoría
- d) Calidad
- e) Tipo de ingreso (ver Glosario)
- f) Tipo de contrato (ver Glosario)
- g) Día
- h) Hora Inicio
- i) Hora Término
- j) Salón (ver Glosario)

Identificar el tipo de tarjetón (ver Glosario). Capturar el número de horas de apoyo y el breve resumen de actividades. El nombre del profesor y su grado máximo se presentarán automáticamente.

f. Menú principal > Apoyo > Modificación

Proceso

Modificar la información para el semestre en cuestión previamente capturado con horas de apoyo académico (horas no frente a grupo) correspondientes al subcatálogo previamente identificado para la Entidad, el cual es parte del catálogo general de la Escuela correspondiente a estas horas. De igual forma, sólo se tendrá acceso a los profesores que tienen horas de apoyo académico en cada Entidad ver figura 4.2.33.

Alta Horas Apoyo

Profesor Propuesto: AACAA00601 Aragónes, Castañer Ana María Grado Máximo: Doctorado

Materia: TALLER DE INVESTIGACION Tipo de Tarjetón: A B Horas de Apoyo: 30

Categoría Profesor: Titular "B" Condición Laboral: Tc Definitiva

Tipo de Ingreso: Continuidad O prórroga Tipo de Contrato: Nómina

Día: Hora de Inicio: 07:00 Hora de Término: 13:00

Salón: Agrega

| Día | Hora de Inicio | Hora de Término | Salón |
|--------------------|----------------|-----------------|----------------------|
| Lu, Ma, Mi, Ju, Vi | 07:00 | 13:00 | A-11 1er. Piso Cubic |
| | | | |
| | | | |
| | | | |

Resumen de Actividades: SGRSC

Cerrar

Figura 4.2.33

Descripción

Modificación de información con horas de apoyo académico

En este apartado, el trabajo del usuario consistirá en dar de alta la información del profesor, horarios y breve resumen de sus actividades. El usuario podrá seleccionar los datos necesarios a través de los siguientes catálogos:

- a) RFC (relación de profesores por Entidad con horas de apoyo académico)
- b) Materia (serán los correspondientes al catálogo autorizado y vigente)
- c) Categoría
- d) Calidad
- e) Tipo de ingreso (ver Glosario)
- f) Tipo de contrato (ver Glosario)
- g) Día
- h) Hora Inicio
- i) Hora Término
- j) Salón (ver Glosario)

Modificar el tipo de tarjetón (ver Glosario). Modificar el número de horas de apoyo y el breve resumen de actividades. El nombre del profesor y su grado máximo se presentarán automáticamente.

g. Menú principal > Apoyo > Baja

Proceso

Dar de baja información con horas de formación complementaria (horas no frente a grupo).

Alta Horas Apoyo

Profesor Propuesto: AACA400601 Aragones Castañer Ana María Grado Máximo: Doctorado

Materia: TALLER DE INVESTIGACION Tipo de Tarjeta: A C B Horas de Apoyo: 30

Categoría Profesor: Titular "B" Condición Laboral: Tc Definitivo

Tipo de Ingreso: Continuidad O. prórroga Tipo de Contrato: Nómina

Día: Hora de Inicio: 07:00 Hora de Término: 13:00

Salón:

| Día | Hora de Inicio | Hora de Término | Salón |
|--------------------|----------------|-----------------|----------------------|
| Lu, Ma, Mi, Ju, Vi | 07:00 | 13:00 | A-11 1er. Piso Cubic |
| | | | |
| | | | |
| | | | |

Resumen de Actividades: SGRSG

Figura 4.2.34

Descripción

Baja de información con horas de apoyo académico

En este apartado, el usuario podrá dar de baja toda la información de un profesor con horas de apoyo académico con sólo definir el RFC correspondiente. Con este dato se desplegará toda la información previamente capturada y el sistema preguntará si se dará de baja o no la información del profesor seleccionado como se vio la figura 4.2.34.

Sección 5) Menú principal > Consultas

Proceso

Presentar del Menú principal > Consultas con la facultad de que el usuario podrá realizar consultas a los registros de grupos-materia (con horas curriculares y de formación complementaria) y profesores con horas de apoyo académico. Así mismo, el usuario podrá generar diferentes tipos de reportes y exportarlos a un archivo en Excel ver figura 4.2.35.

Figura 4.2.35

Descripción

En esta opción se podrán realizar consultas y que a su vez se puede generar el reporte o exportar a un archivo Excel.

Consulta

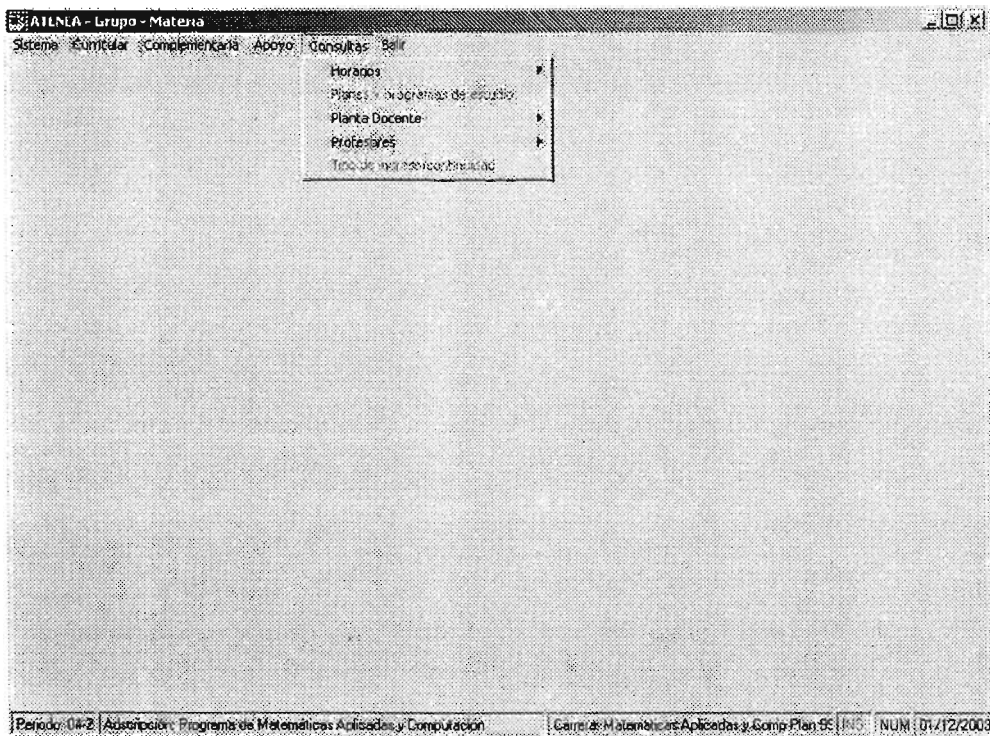
En este proceso se pueden consultar los datos previamente capturados de grupos-materia (con horas curriculares y de formación complementaria) y profesores con horas de apoyo académico, independientemente de su adscripción.

Reporte

Generar los reportes desde la consulta, siempre y cuando el usuario tenga la función autorizada.

Los diferentes tipos de reportes que se consideran hasta el momento, y que se pueden generar automáticamente y exportar a un archivo Excel son:

- a) Planta Docente
- k) Horarios para publicación
- l) Horas utilizadas: Planta Docente
- m) Composición de la Planta Docente
- n) Movimiento de la Planta Docente
- o) Horarios de los profesores
- p) Profesores por hora
- q) Tipo de ingreso/continuidad
- r) Planta docente por categoría
- s) Profesores con horas de Apoyo Académico
- t) Profesores con horas de Formación Complementaria
- u) Profesores por honorarios
- v) Planes y programas de estudio

Exportar

Las consultas o reportes se podrán exportar a un archivo Excel versión

5.0

Sección 6) Menú principal > Salir

Proceso

Presentar del Menú principal > Salir que permite al usuario salir del sistema Grupo-Materia ver figura 4.2.36.

Figura 4.2.36

Descripción

Para salir del sistema Grupo-Materia, sólo hay que remitirse al menú principal del sistema y elegir la opción Salir.

Sistema: Inasistencias

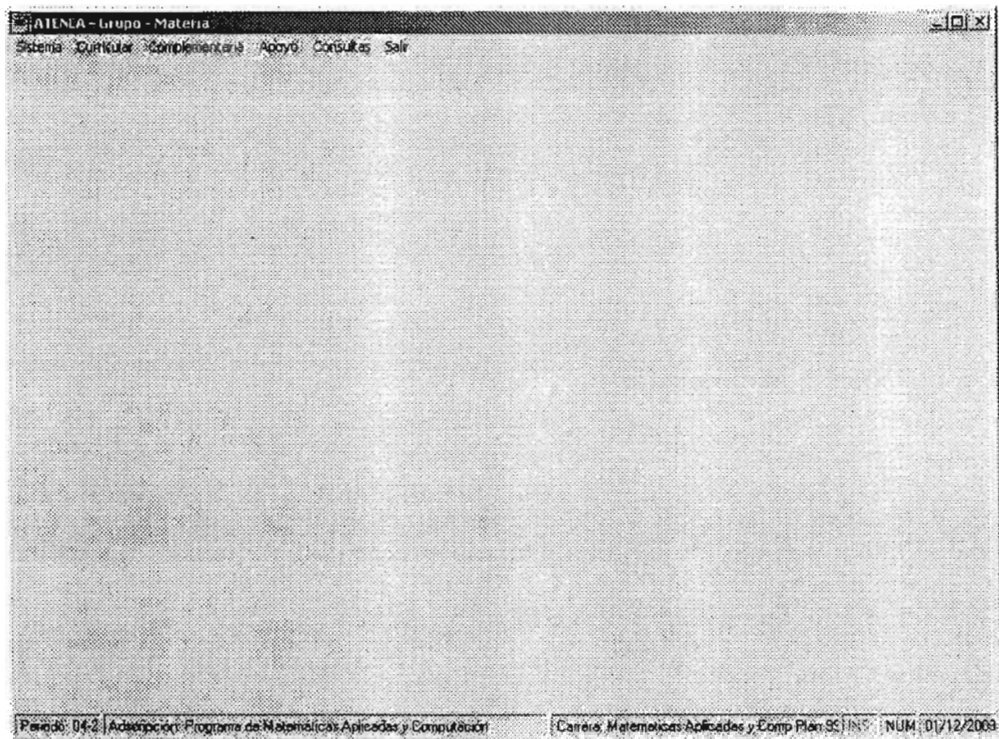
Objetivos del sistema Inasistencias

Administrar la información de las faltas y en consecuencia asistencias de un profesor registradas en un tarjetón, identificando si son horas curriculares, de formación complementaria o de apoyo académico.

Llevar las estadísticas de asistencia del profesor para los efectos que la Facultad requiera.

Alcances del sistema Inasistencias

El sistema *Inasistencias* permite registrar y resguardar la información de faltas, justificaciones y asistencias de un profesor, identificando las horas curriculares, de formación complementaria y de apoyo académico a través del tarjetón correspondiente.

Figura 4.2.37

Descripción

Como se muestra en la figura 4.2.37, en la barra de herramientas el usuario tendrá las siguientes opciones de elección:

- Sistema
- Tarjetón
- Autorización
- Falta
- Consultas
- Salir

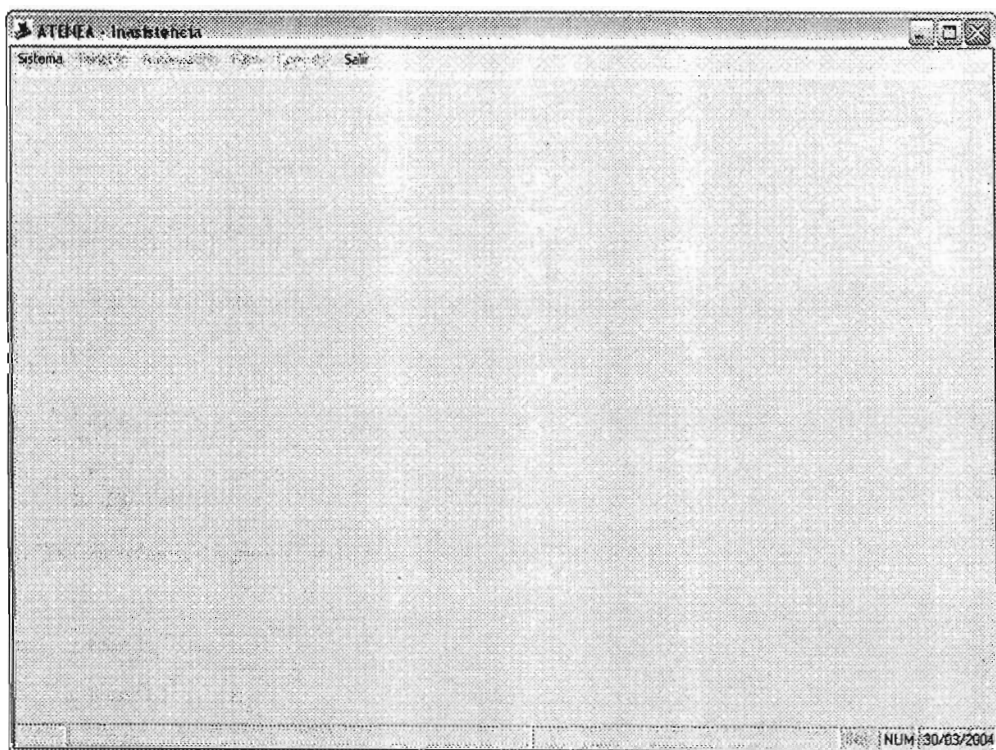
Cada una de ellas se describe en las siguientes secciones.

Sección 1) Menú principal > Sistema

Proceso

Presentar del Menú principal > Sistema con la única opción para seleccionar la Adscripción, en donde se indicará la adscripción, carrera (de ser el caso) y el periodo de clases ver figura 4.2.38.

Figura 4.2.38

Descripción

En esta opción del menú principal, la opción que se despliega tiene dos funciones principales:

Primera Función

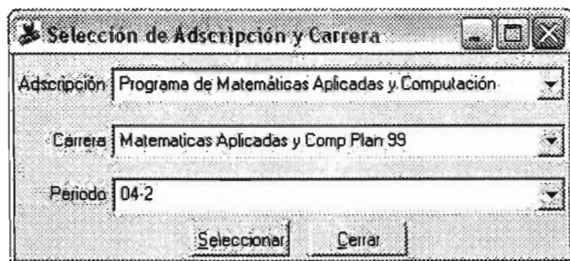
Este proceso tiene la propiedad de desplegar las adscripciones que de acuerdo a su nombre de usuario y contraseña identifique bajo su responsabilidad.

De esta forma, el usuario podrá elegir:

- a. La adscripción en donde desee trabajar
- b. La carrera correspondiente al plan de estudios o tronco común en donde desee trabajar
- c. El periodo en el que trabajará

Segunda Función

Si se identifica que el usuario pertenece a una Entidad que no tiene bajo su responsabilidad a otra área, se presentará la adscripción automáticamente con las siguientes características:

- a) Si solo tiene un plan de estudios vigente, la opción de Menú principal > Sistema > Adscripción sólo le pedirá elegir el periodo y podrá trabajar libremente en las opciones del menú principal restantes
- b) Si existe más de un plan de estudios vigente, se procederá a trabajar de acuerdo con el inciso b) y c) de la función descrita arriba, sin la posibilidad de elegir una adscripción diferente a la suya.

Sección 2) Menú principal > Tarjetón

Proceso

Imprimir y reimprimir los tarjetones generados en el sistema *Grupo-Materia* ver figura 4.2.39.

Figura 4.2.39

Descripción

Imprimir

En estos apartados, el usuario con la autorización correspondiente, podrá imprimir los tarjetones de apoyo y/o de clase correspondientes ya sea por adscripción o por un tarjetón determinado.

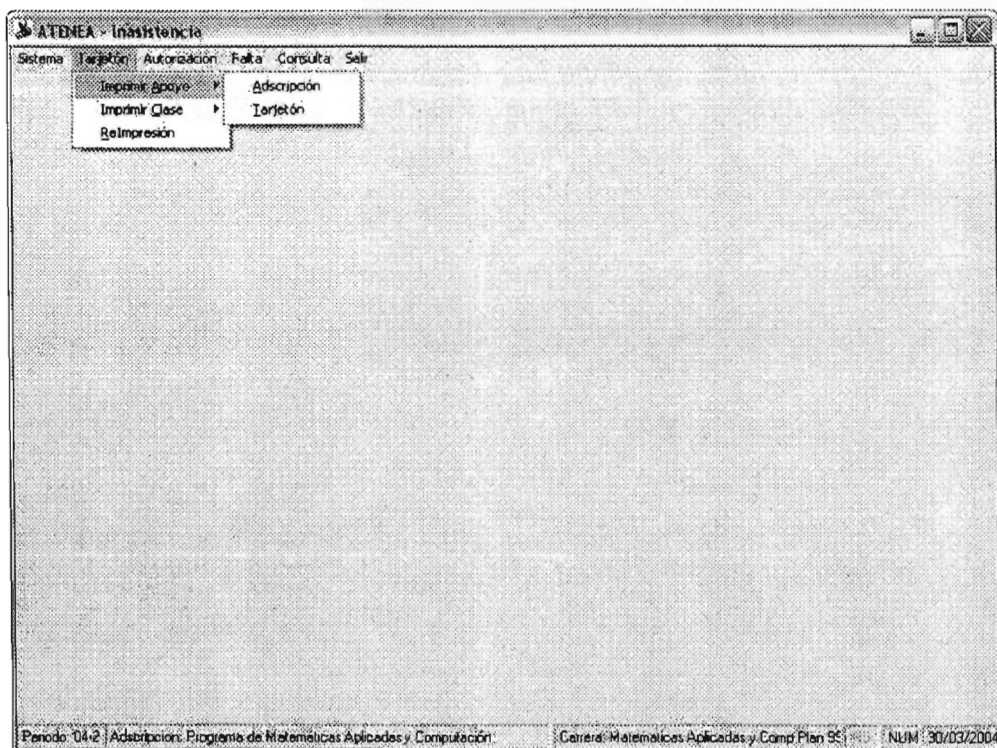
Reimpresión

En este apartado, el usuario con la autorización correspondiente, podrá reimprimir los tarjetones de apoyo y/o de clase correspondientes a su adscripción autorizados por la instancia correspondiente.

Menú principal > Tarjetón > Imprimir Apoyo > Adscripción

Proceso

Imprimir los tarjetones con horas de apoyo académico por una Entidad, capturados previamente en el sistema *Grupo-Materia*.

Figura 4.2.40

Descripción

Imprimir tarjetones de apoyo académico por Adscripción

Como nos muestra la figura 4.2.40, el trabajo del usuario consistirá en elegir el o los tarjetones (tipo A o B) a imprimir, considerando que la impresión se hará general por la Adscripción previamente elegida.

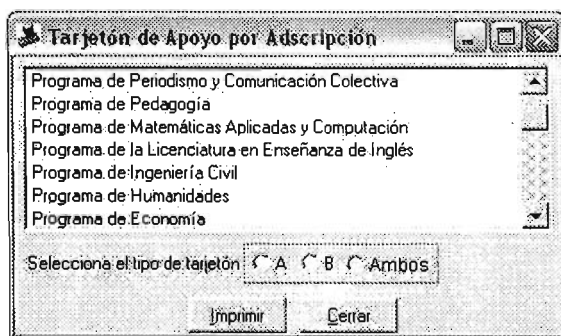
Menú principal > Tarjetón > Imprimir Apoyo > Tarjetón

Proceso

Imprimir los tarjetones con horas de apoyo académico por un tarjetón(es) determinado(s) capturado(s) previamente en el sistema *Grupo-Materia* ver figuras 4.2.41 y 4.2.42.

Elección directa

Figura 4.2.41

Búsqueda de un tarjetón de apoyo

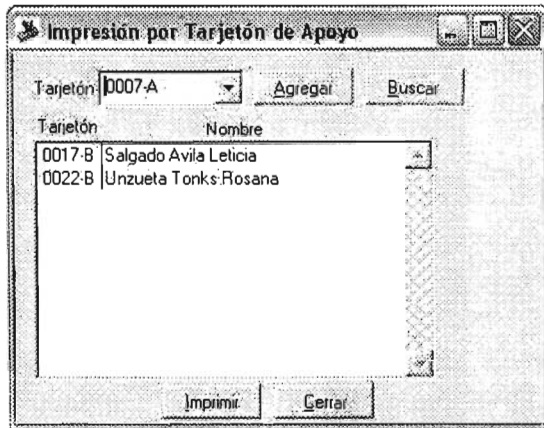

Figura 4.2.42

Descripción

Imprimir o buscar tarjetones específicos

En este apartado, el trabajo del usuario consistirá en elegir el o los tarjetones específicos (tipo A o B) a imprimir, correspondientes exclusivamente a los de su adscripción.

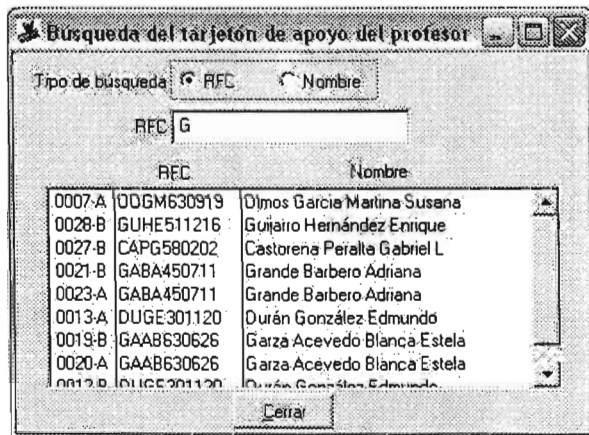
Menú principal > Tarjetón > Imprimir Clase > Adscripción

Proceso

Imprimir los tarjetones con horas curriculares o de formación complementaria por una Entidad, capturados previamente en el sistema *Grupo-Materia*.

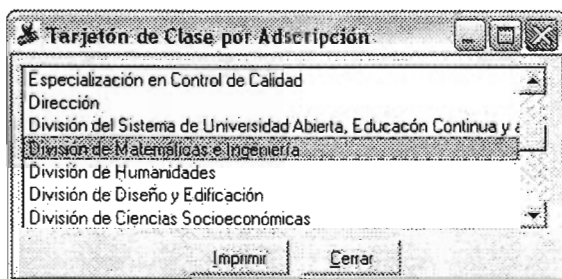

4.2.43

Descripción

Imprimir tarjetones de horas curriculares o de formación complementaria por Adscripción

En la figura 4.2.43 vemos que el trabajo del usuario consistirá en elegir los tarjetones tipo C a imprimir, considerando que la impresión se hará general por la Adscripción previamente elegida.

Menú principal > Tarjetón > Imprimir Clase > Carrera

Proceso

Imprimir los tarjetones con horas curriculares o de formación complementaria por una Carrera (considera los posgrados e idiomas), capturados previamente en el sistema *Grupo-Materia*.

Figura 4.2.44

Descripción

Imprimir tarjetones de horas curriculares o de formación complementaria por Carrera

En la figura 4.2.44 vemos que el trabajo del usuario consistirá en elegir los tarjetones tipo C a imprimir, considerando que la impresión se hará general por la Carrera previamente elegida.

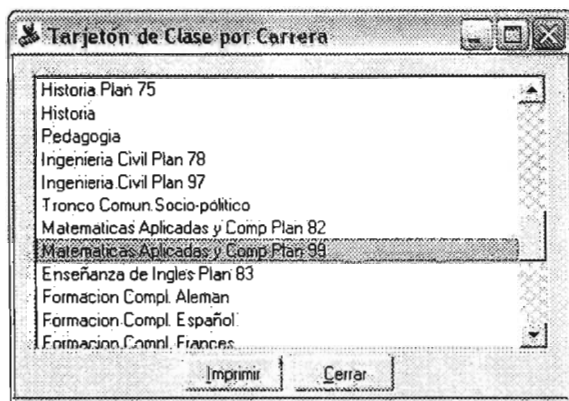
Menú principal > Tarjetón > Imprimir Clase > Tarjetón

Proceso

Imprimir los tarjetones con horas de apoyo académico por un tarjetón(es) determinado(s) capturado(s) previamente en el sistema *Grupo-Materia*.

Elección directa

Figura 4.2.45

Búsqueda de un tarjetón de clase

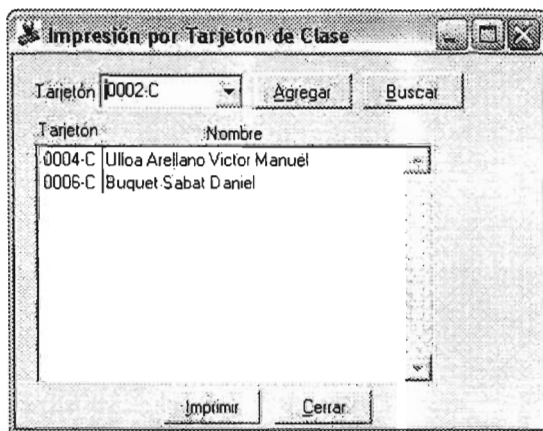

Figura 4.4.46

Descripción

Imprimir o buscar tarjetones específicos

En las figuras 4.2.45 y 4.2.46 vemos que el trabajo del usuario consistirá en elegir el o los tarjetones específicos del tipo C a imprimir, correspondientes exclusivamente a los de su adscripción.

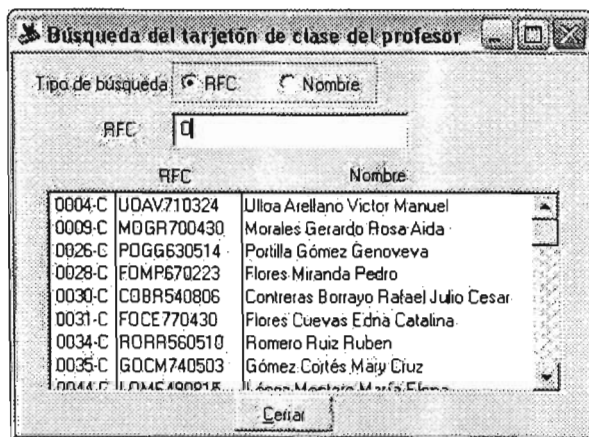
Sección 3) Menú principal > Falta

Proceso

Capturar y justificar las faltas de un profesor en los diferentes tarjetones generados para ello ver figura 4.2.47.

Figura 4.2.47

Descripción

En este apartado, el usuario con la autorización correspondiente, podrá capturar o justificar faltas a los tarjetones de tipo A, B o C correspondientes a su adscripción.

Menú principal > Falta > Apoyo > Captura

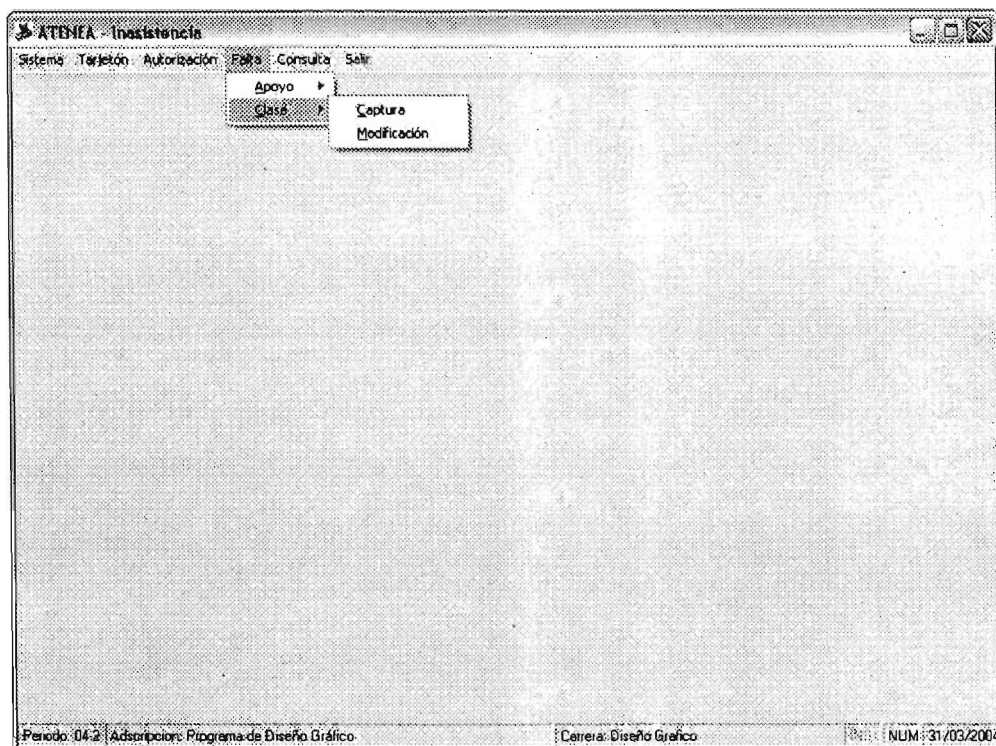
Proceso

Capturar la(s) falta(s) o justificaciones para el semestre en cuestión en los tarjetones generados en el sistema *Grupo-Materia*, correspondientes a horas de apoyo académico ver figura 4.2.48.

| Tarjetón | Nombre | Fecha | Tipo de falta |
|----------|-----------------------------|------------|---------------|
| 0015-B | Rodríguez Perez Martha Olga | 02/03/2004 | Falta |

Figura 4.2.48

Descripción

Faltas

En este apartado, el trabajo del usuario consistirá en capturar las faltas del profesor considerando las fechas de la actual hacia atrás, no permitiendo la captura de fechas posteriores. Para elegir la opción Falta, se realizará a través del catálogo existente.

Justificaciones

En este apartado, el trabajo del usuario consistirá en capturar las justificaciones de una falta previamente capturada o, en su caso, capturar justificaciones con fecha posterior. En ambos casos, se recomienda al usuario contar con los documentos autorizados por las instancias correspondientes. Para elegir las diferentes opciones para una justificación se realizará a través del catálogo existente.

Menú principal > Falta > Apoyo > Modificación

Proceso

Modificar la(s) falta(s) o justificación para el semestre en cuestión en los tarjetones generados en el sistema *Grupo-Materia*, correspondientes a horas de apoyo académico ver figura 4.2.49.

Figura 4.2.49

Descripción

Justificaciones

En este apartado, el trabajo del usuario consistirá en elegir el tarjetón de horas de apoyo académico para justificar una falta previamente capturada. Se recomienda al usuario contar con los documentos autorizados por las instancias correspondientes. Para elegir las diferentes opciones para una justificación se realizará a través del catálogo existente.

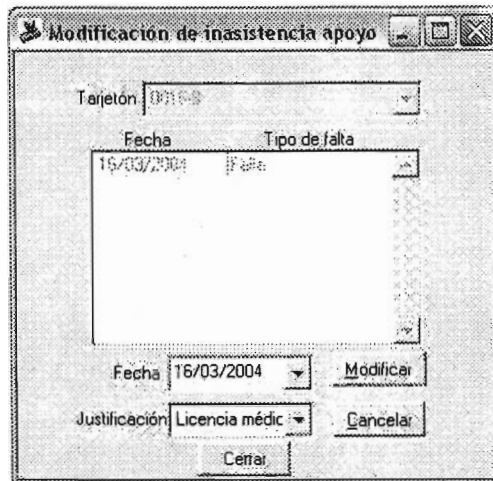
Menú principal > Falta > Clase > Captura

Proceso

Capturar la(s) falta(s) o justificaciones para el semestre en cuestión en los tarjetones generados en el sistema *Grupo-Materia*, correspondientes a horas curriculares o de formación complementaria ver figura 4.2.50.

| Tarjetón | Nombre | Fecha | Tipo de falta |
|----------|---------------------------------|------------|-----------------|
| 1142-C | Ascencio Vargas Horacio Marcial | 21/05/2004 | Licencia médica |

Figura 4.2.50

Descripción

Faltas

En este apartado, el trabajo del usuario consistirá en capturar las faltas del profesor considerando las fechas de la actual hacia atrás, no permitiendo la captura de fechas posteriores. Para elegir la opción Falta, se realizará a través del catálogo existente.

Justificaciones

En este apartado, el trabajo del usuario consistirá en capturar las justificaciones de una falta previamente capturada o, en su caso, capturar justificaciones con fecha posterior. En ambos casos, se recomienda al usuario contar con los documentos autorizados por las instancias correspondientes. Para elegir las diferentes opciones para una justificación se realizará a través del catálogo existente.

Menú principal > Falta > Clase > Modificación

Proceso

Modificar la(s) falta(s) o justificación para el semestre en cuestión en los tarjetones generados en el sistema *Grupo-Materia*, correspondientes a horas curriculares o de formación complementaria ver figura 4.2.51.

Figura 4.2.51

Descripción

Justificaciones

En este apartado, el trabajo del usuario consistirá en elegir el tarjetón de horas curriculares o formación académica para justificar una falta previamente capturada. Se recomienda al usuario contar con los documentos autorizados por las instancias correspondientes. Para elegir las diferentes opciones para una justificación se realizará a través del catálogo existente.

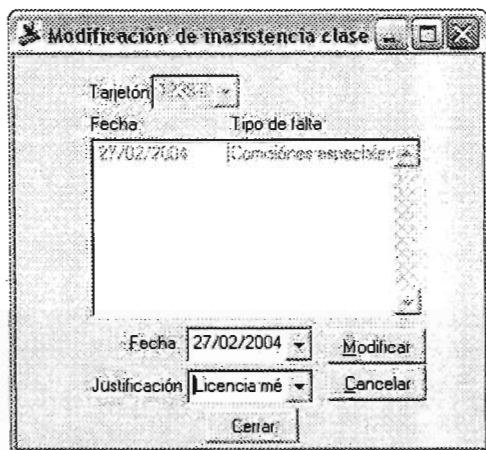
Sección 4) Menú principal > Consultas

Proceso

Presentar del Menú principal > Consultas con la facultad de que el usuario podrá realizar consultas a los registros de los tarjetones de su adscripción ver figura 4.2.52. Así mismo, el usuario podrá generar diferentes tipos de reportes y exportarlos a un archivo en Excel.

Figura 4.2.52

Descripción

En esta opción se podrán realizar consultas, que a su vez se puede generar el reporte o exportar a un archivo Excel.

Consulta

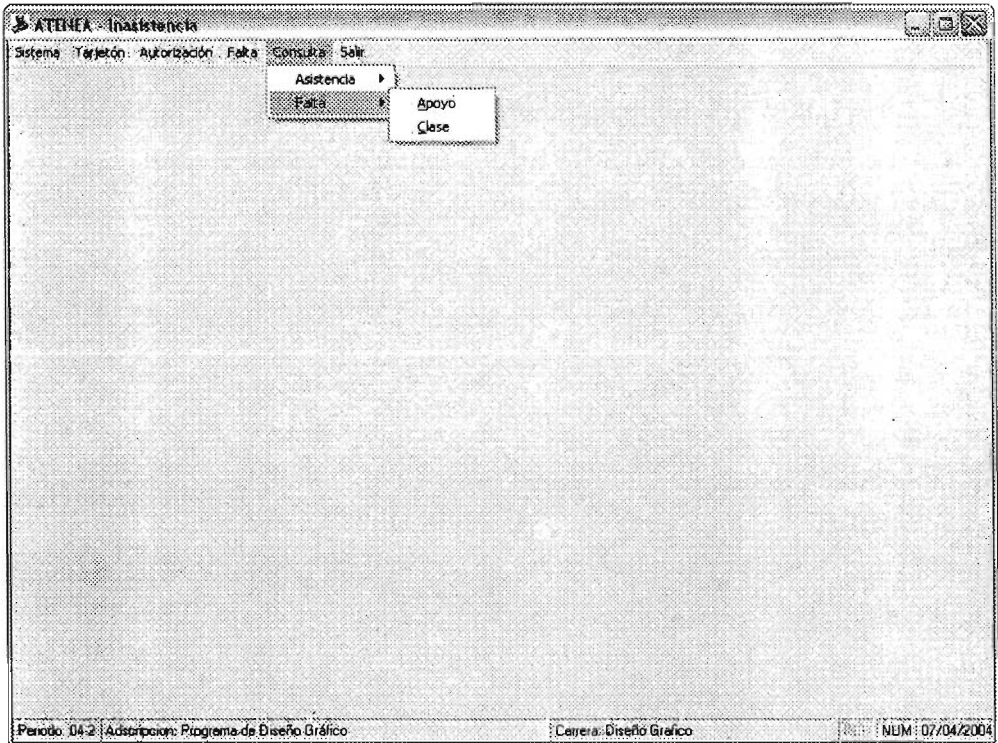
En este proceso se pueden consultar los datos previamente capturados correspondientes a los tarjetones generados en el sistema *Grupo-Materia*; identificando la consulta por asistencia o por falta y a su vez por apoyo académico o de clase (curriculares y de formación complementaria), independientemente de su adscripción.

Reporte

Generar los reportes desde la consulta, siempre y cuando el usuario tenga la función autorizada.

Los diferentes tipos de reportes que se consideran hasta el momento, y que se pueden generar automáticamente y exportar a un archivo Excel son:

- a) Relación de tarjetones con horas de apoyo académico con un determinado porcentaje de asistencias (el porcentaje será a elección del usuario).
- b) Relación de tarjetones con horas curriculares o de formación complementaria con un determinado porcentaje de asistencias (el porcentaje será a elección del usuario).
- c) Relación de tarjetones con horas de apoyo académico que presentaron una falta o justificación durante el semestre.
- d) Relación de tarjetones con horas curriculares o de formación complementaria que presentaron una falta o justificación durante el semestre.

Exportar

Las consultas o reportes se podrán exportar a un archivo Excel versión 5.0.

Sección 5) Menú principal > Salir

Proceso

Presentar del Menú principal > Salir que permite al usuario salir del sistema Inasistencia ver figura 4.2.53.

Figura 4.2.53

Descripción

Para salir del sistema Inasistencia, sólo hay que remitirse al menú principal del sistema y elegir la opción Salir.

Sistema: Contrato

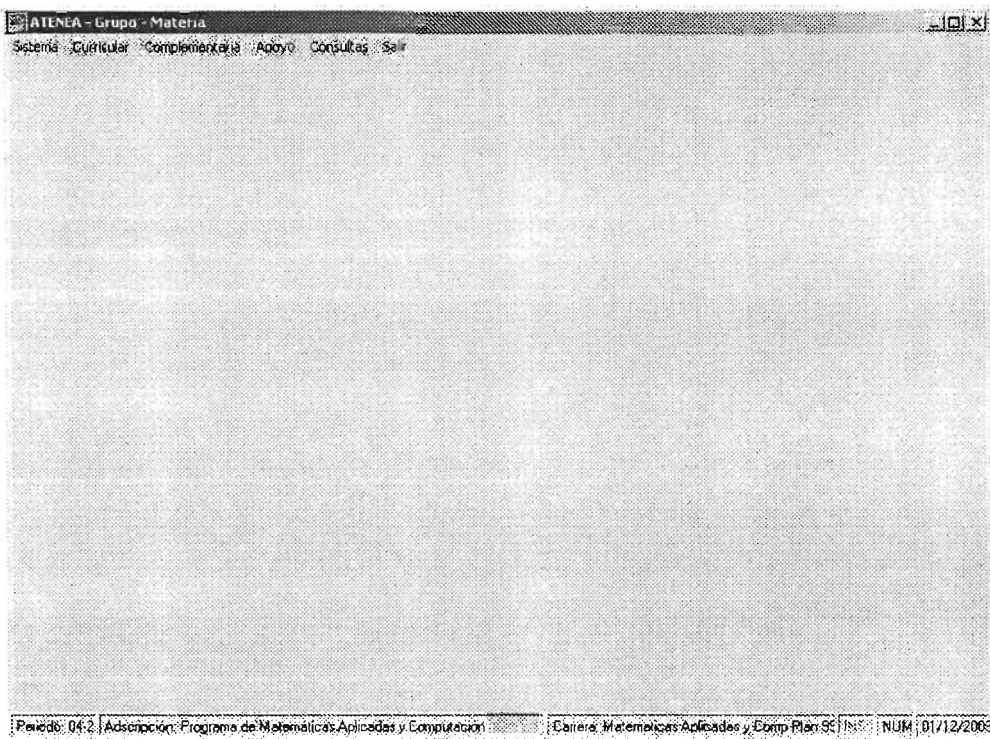
Objetivos del sistema Inasistencias

Administrar la información de las propuestas de contratación, identificando si son horas curriculares, de formación complementaria o de apoyo académico.

Llevar las horas utilizadas por adscripción para en llevar el control de banco administrativo para los efectos que la Facultad requiera.

Alcances del sistema Inasistencias

El sistema *Contrato* permite registrar y resguardar la información de las propuestas de contratación, de un profesor, identificando las horas curriculares, de formación complementaria y de apoyo académico a través del contrato correspondiente ver figura 4.2.54.

Figura 4.2.54

Descripción

En la barra de herramientas el usuario tendrá las siguientes opciones de elección:

- Sistema
- Contrato
- Salir

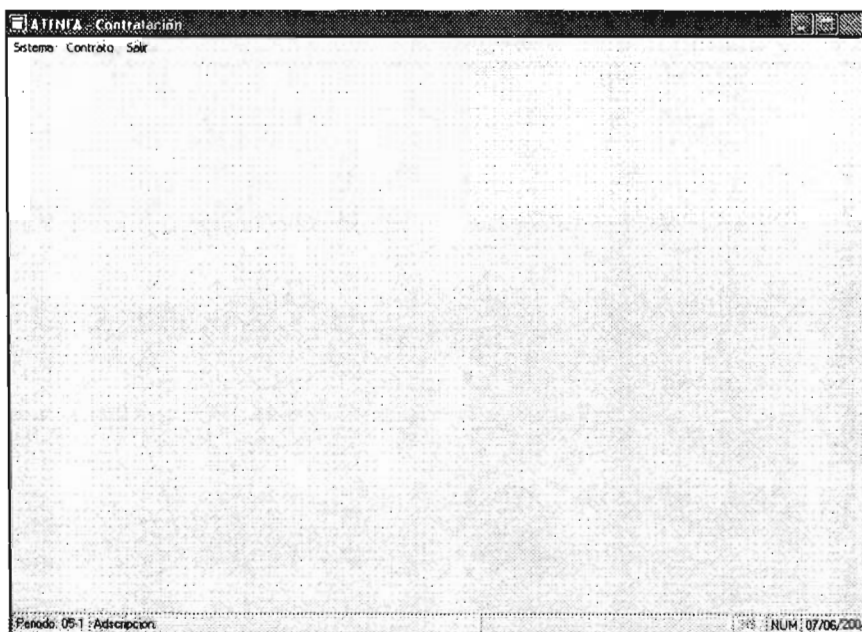
Cada una de ellas se describe en las siguientes secciones.

Sección 1) Menú principal > Sistema

Proceso

Presentar del Menú principal > Sistema con la única opción para seleccionar el periodo lectivo.

Figura 4.2.55

Descripción

Como vemos en la figura 4.2.55, el trabajo del usuario consistirá en elegir el periodo lectivo para cual va a trabajar las propuestas de contratación.

Sección 2) Menú principal > Contrato

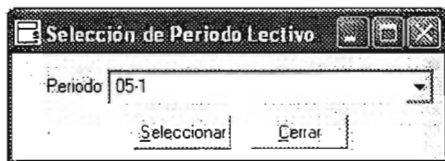
Proceso

Trabajar con las propuestas de contratación generadas en el sistema *Grupo-Materia* ver figura 4.2.56.

Figura 4.2.56

Descripción

En este apartado, el trabajo del usuario consistirá en elegir una propuesta de contratación para el periodo que seleccione buscando por RFC (ver figura 4.2.57) y una vez seleccionado el profesor, dará dos clicks en el folio de la propuesta de contratación que vaya a elaborar.

RFC: AACR570531 Alvarez Colin Rosa Araceli

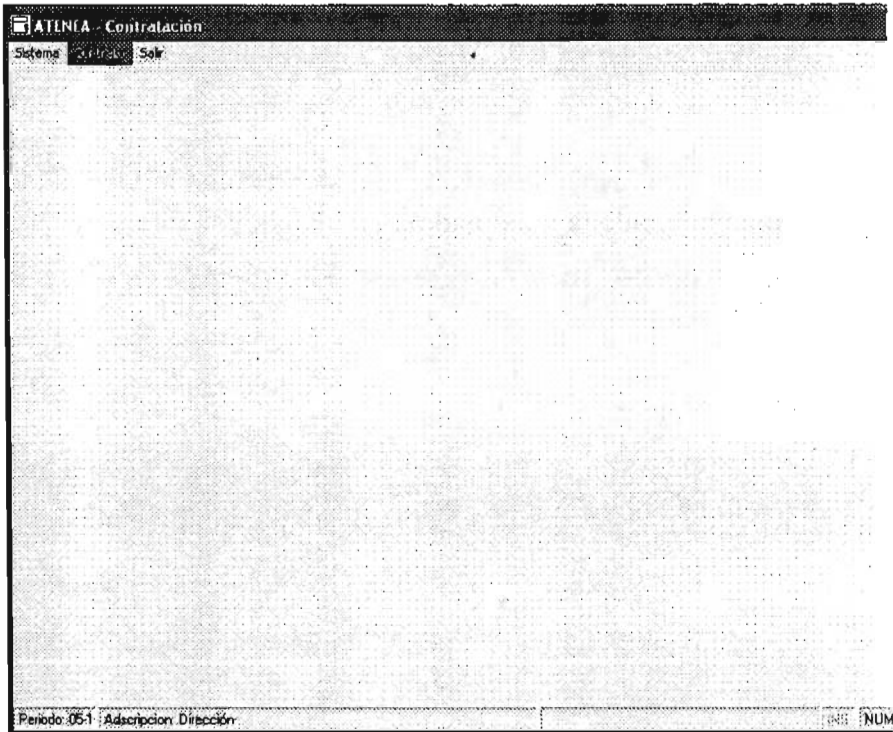
| Folio | Categoría | Adscripción |
|---------|---------------------------|---|
| 048-179 | Asignatura "B" Definitivo | Programa de Matemáticas Aplicadas y Computación |
| 048-244 | Asignatura "A" Interino | Programa de Matemáticas Aplicadas y Computación |

Figura 4.2.57

Descripción

En esta forma ya podrá indicar el movimiento causa de la propuesta de contratación, agregar o eliminar observaciones y/o cancelar la propuesta de contratación.

Alta Propuestas de Contratación

Sria., Coord.e.Unidad: Folio: 048-244
 Coord., Div. o Centro: Fecha: 07/06/2004
 Coord., Proceso:

RFC: AACR570531 Nombre: Alvarez Colin Rosa Araceli Movimiento: Alta Causa: Prórroga

Categoría: Asignatura "A" Cantidad: Interino

Horas Propuestas: HT HP Total A partir de: 15/08/2004 Con límite al: 15/08/2004

Claves: Descripción: HT HP Grupo Observaciones

Carrera Materia Carrera Materia

Botones: Cancelar PC, Elimina PC, Guardar, Cerrar, Agregar, Eliminar

Figura 4.2.58

Sección 3) Menú principal > Salir

Proceso

Presentar del Menú principal > Salir que permite al usuario salir del sistema de contratación.

Figura 4.2.59

Descripción

Para salir del sistema Contrato, sólo hay que remitirse al menú principal del sistema y elegir la opción Salir ver figura 4.2.59.

CONCLUSIONES

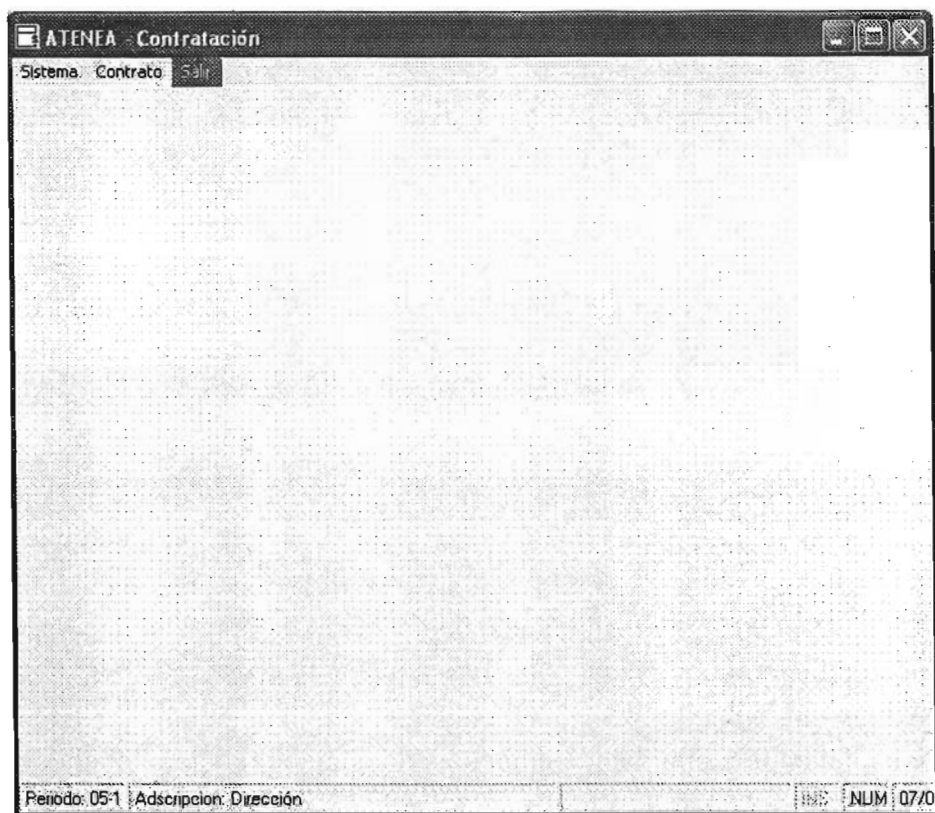
En nuestros días los sistemas de información son cada día mas utilizados por las empresas, ahora en cualquier empresa o negocio quieren tener su e-mail o chatear por Internet. Otros mas quieren tener un sistemas que con solo un click les muestre un resumen de sus ventas de día o les de el inventario del almacén sin necesidad de ir a contarlo físicamente.

Y la FES no se queda fuera de esta necesidad de los sistemas de información lo cual agiliza los tramites académico-administrativo ya que es el área donde se maneja muchos procesos y es necesario que se hagan de la manera mas eficiente y rápida. La ventaja de estos sistemas es que ponen a la vanguardia a la FES con un sistema que es de índole multidisciplinario ya esta diseñado para el manejo de las carrera de las licenciaturas, posgrados e Idiomas que se imparten en esta FES.

En cuando al proyecto Atenea me siento muy satisfecho por haber participado en el y ser el líder de proyecto para el desarrollo de sus módulos fue una experiencia muy grata ya que me siento que e pagado una deuda que tenia con esta FES la cual me a dado mucho y yo tenia que corresponderle de alguna manera y que mejor con algo que la va hacer mas dinámica y con mas control dentro de su área académico-administrativa.

Bibliografía

- HERNÁNDEZ MUÑOZ, Pedro José. Mc Graw Hill, España, 1998. *Visual FoxPro 5 Desarrollo de aplicaciones*.
- DATE, C. J. Pearson Educación, México, 2001. *Introducción a los sistemas de bases de datos*, 7ª edición.
- GUERRERO, Fernando y ROJAS, Carlos Eduardo. Pearson Educación. Argentina, 2001. *Programación en Microsoft SQL Server 2000*.
- Hansen Gary W. y Hanse James V. Prentice Hall, Madrid, 1997. *Diseño y Administración de base de datos* 2º ed.
- *PortalFox Nada corre como un zorro*. Comunidad de desarrolladores de Microsoft Visual FoxPro en español. Disponible en:
<http://www.portalfox.com/>
- *Microsoft SQL Server*. Guía de referencia del manejador de base de datos. Disponible en:
<http://msdn.microsoft.com/library/default.asp?url=/nhp/Default.asp?contentid=28000409>
- *Microsoft Visual FoxPro 7.0*. Guía de referencia del software de desarrollo. Disponible en:
<http://msdn.microsoft.com/library/default.asp?url=/nhp/default.asp?contentid=28000961>
- *Official Guidelines for User Interface Developers and Designers*. Guía oficial de desarrollo de interfaces bajo el sistema operativo Microsoft Windows. Disponible en:
<http://msdn.microsoft.com/library/default.asp?url=/nhp/default.asp?contentid=28000961>
- *Normalización de base de datos*. Conceptos y definiciones de la normalización de base de datos. Disponible en:
<http://www.monografias.com/trabajos5/norbad/norbad.shtml>