

01023
33



UNIVERSIDAD NACIONAL AUTONOMA DE MEXICO

FACULTAD DE FILOSOFIA Y LETRAS
COLEGIO DE BIBLIOTECOLOGIA



PERFIL DE LA COLECCION DE PUBLICACIONES PERIODICAS Y SERIADAS ADQUIRIDAS POR SUSCRIPCION (1998-2000); EL CASO DEL SUBSISTEMA DE INVESTIGACION EN CIENCIAS SOCIALES Y HUMANIDADES

EJEMPLAR UNICO

INFORME ACADEMICO
QUE PARA OBTENER EL TITULO DE:
LICENCIADO EN BIBLIOTECOLOGIA
P R E S E N T A :
MARTHA SANCHEZ HERRERA

TESIS CON
FALLA DE ORIGEN

ASESOR: LIC. AURELIA OROZCO AGUIRRE
COLEGIO BIBLIOTECOLOGIA



1

MEXICO, D. F.

FACULTAD DE FILOSOFIA Y LETRAS

2003



Universidad Nacional
Autónoma de México

Dirección General de Bibliotecas de la UNAM

Biblioteca Central



UNAM – Dirección General de Bibliotecas
Tesis Digitales
Restricciones de uso

DERECHOS RESERVADOS ©
PROHIBIDA SU REPRODUCCIÓN TOTAL O PARCIAL

Todo el material contenido en esta tesis esta protegido por la Ley Federal del Derecho de Autor (LFDA) de los Estados Unidos Mexicanos (México).

El uso de imágenes, fragmentos de videos, y demás material que sea objeto de protección de los derechos de autor, será exclusivamente para fines educativos e informativos y deberá citar la fuente donde la obtuvo mencionando el autor o autores. Cualquier uso distinto como el lucro, reproducción, edición o modificación, será perseguido y sancionado por el respectivo titular de los Derechos de Autor.

TESIS CON FALLA DE ORIGEN

DEDICATORIA

A mi Padre Saturnino Sánchez Alcántara por sus
a él soy quien soy.

A mi madre Carmen Herrera Álvarez por todo su amor y por ser mucho más que
mi madre.

A mis hermanos Carlos, Carmela, Silvia **f** y muy en especial por ser más que mis
hermanos a Marco Antonio y Amelia por toda una vida de inmenso cariño.

A mis sobrinas y sobrinos, con especial cariño a mi amada niña Jessi.

TESIS CON
FALLA DE ORIGEN

AGRADECIMIENTOS

A Dios por su infinito amor, por estar en todo momento conmigo...

A mi amada Universidad gracias por ser parte de ella y brindarme los momentos más felices de mi vida.

A la Lic. Aurelia Orozco Aguirre por su dirección, experiencia, tiempo y apoyo en la realización de este trabajo: ¡Mil gracias!

A los sinodales Mtro. Juan Voutssás Márquez, Lic. Hugo A. Figueroa Alcántara, Mtra. Margarita Lugo y Mtra. Araceli Noguéz por sus importantes observaciones, aportaciones y comentarios para la realización del presente.

A José Luis mi mejor amigo.

A Víctor Valdovinos por su enseñanza dentro del Departamento de Suscripciones.

A todos mis amigos que han compartido momentos inolvidables conmigo.

TESIS CON
FALLA DE ORIGEN

TABLA DE CONTENIDO

Introducción	4
Capítulo 1. La Dirección General de Bibliotecas de la Universidad Nacional Autónoma de México (DGB – UNAM)	6
1.1 Antecedentes	6
1.2 Objetivos de la Dirección General de Bibliotecas	7
1.3 Funciones de la Dirección General de Bibliotecas	8
1.4 Estructura	9
1.5 Centro de Información Científica y Humanística (CICH)	11
1.5.1 Antecedentes	11
1.6 El Departamento de Suscripciones	15
1.6.1 Objetivo	15
1.6.1.1 Herramientas técnicas utilizadas	15
1.6.2 Estructura del Departamento	16
1.6.3 Sección de Tramitación y Facturación	17
1.6.4 Sección de Control de Series	19
1.6.5 Sección de Reclamaciones	22
1.6.6 Sección de Registro de Acervos	24
1.6.7 Sección de Contabilidad	25
1.7 La partida 523	25
Referencias bibliográficas	28
Capítulo 2. Las publicaciones periódicas y seriadas	30
2.1 Antecedentes	30
2.2 Definiciones	33
2.2.1 Publicación periódica	33
2.2.2 Publicación seriada	34
2.2.3 Publicación electrónica	35
2.2.4 Publicación científica	36
2.3 Tipología	37
2.4 Importancia	39
2.5 Características	41

TESIS CON
FALLA DE ORIGEN

2.6 Las suscripciones	44
Referencias bibliográficas	49
Capítulo 3. El Subsistema de Investigación en Ciencias Sociales y Humanidades	51
3.1 Consejo Técnico de Humanidades	51
3.2 Coordinación de Humanidades	51
3.3 Unidades que lo integran	52
3.3.1 Instituto de Investigaciones Antropológicas (IIA)	54
3.3.2 Instituto de Investigaciones Económicas (IIECO)	56
3.3.3 Instituto de Investigaciones Estéticas (IIE)	57
3.3.4 Instituto de Investigaciones Filológicas (IIF)	59
3.3.5 Instituto de Investigaciones Filosóficas (IIFILOS)	63
3.3.6 Instituto de Investigaciones Históricas (IIH)	64
3.3.7 Instituto de Investigaciones Jurídicas (IIJ)	67
3.3.8 Instituto de Investigaciones Sociales (IIS)	70
3.3.9 Centro Coordinador y Difusor de los Estudios Latinoamericanos (CCyDEL)	71
3.3.10 Centro de Estudios Sobre la Universidad (CESU)	73
3.3.11 Centro de Investigaciones Interdisciplinarias en Ciencias y Humanidades (CIICH)	75
3.3.12 Centro de Investigaciones Sobre América del Norte (CISAN)	77
3.3.13 Centro Regional de Investigaciones Multidisciplinarias (CRIM)	79
3.3.14 Centro Universitario de Investigaciones Bibliotecológicas (CUIB)	80
3.3.15 Dirección General de Publicaciones y Fomento Editorial (DGPFE)	82
3.3.16 Programa Universitario de Estudios de Género (PUEG)	83
Referencias bibliográficas	86
Capítulo 4. Perfil de la colección de publicaciones periódicas y seriadas adquiridas por suscripción (1998-2000): el caso del Subsistema de Investigación en Ciencias Sociales y Humanidades	88
4.1 Introducción	88
4.2 Materiales y métodos	91
4.2.1 Metodología	93
4.3 Análisis de resultados	99
4.4 Conclusiones	113
4.5 Recomendaciones	116
Referencias bibliográficas	117

**TESIS CON
FALLA DE ORIGEN**

Obras consultadas	118
Anexos:	
Anexo 1 Casos a analizar	124
Anexo 2 Tabla de dependencias	130
Anexo 3 Tabla de países	131
Anexo 4 Tabla de frecuencias	131
Anexo 5 Tabla de proveedores	132

**TESIS CON
FALLA DE ORIGEN**

INTRODUCCIÓN

El mundo de las publicaciones periódicas y seriadas tan complejo y valioso a la vez, ha tomado una importancia vital en las áreas de investigación. A pesar de que en las áreas de Humanidades y Ciencias Sociales este tipo de materiales no sufren tantos cambios, si representa un doble esfuerzo su búsqueda, adquisición, facturación, actualización, control, etc.

Es por ello que el presente estudio se realizó con la finalidad de contar con un perfil de la situación de la publicaciones periódicas y seriadas adquiridas por suscripción del Subsistema de Investigación en Humanidades y Ciencias Sociales durante el periodo de 1998-2000, específicamente del año 2000, ya que es en este año cuando el Departamento de Suscripciones emigra del sistema periódicas (1994-2000) al sistema ALEPH (2000 a la fecha).

De ahí la importancia de saber el estado que guardan las suscripciones ya que esto nos permitirá tomar las medidas pertinentes para la toma de decisiones dentro de esta importante colección. El presente trabajo esta constituido por cuatro capítulos:

En el primero se plantea el marco de referencia que es el lugar donde se realizó la investigación en el Departamento de Suscripciones de la Dirección General de Bibliotecas, encargado de administrar la partida 523 (en la que está el presupuesto para la suscripción y compra de revistas técnicas, científicas y bases de datos en papel, disco compacto (CD-ROM) y/o en línea a través de Internet para uso en bibliotecas, centros de información y oficinas).

En el capítulo dos se aborda la conceptualización de las publicaciones periódicas y seriadas, sus antecedentes, definiciones, categorías, tipología, importancia, características, etc., así como las suscripciones y su proceso de adquisición dentro del Departamento de Suscripciones.

Dentro del capítulo tres se aborda de forma sintetizada el Subsistema de Investigación en Ciencias Sociales y Humanidades, describiendo las dependencias que lo conforman, breve historia, objetivo, personal académico, líneas de investigación y acervo incluyendo el número de elementos que poseen en el Sistema Nacional de Investigadores, esto con el fin de dar un panorama general de los institutos y centros de investigación que integran el área de ciencias sociales y humanidades.

En el capítulo cuatro se habla propiamente del estudio realizado, análisis de la colección hemerográfica del Subsistema de Ciencias Sociales adquirida por suscripción. Se establece la metodología, la muestra, la tabla de casos a analizar y los resultados :

Finaliza esta investigación con las conclusiones y recomendaciones así como los anexos correspondientes con los que se concluye el estudio :

TESIS CON
FALLA DE ORIGEN

CAPÍTULO 1

LA DIRECCIÓN GENERAL DE BIBLIOTECAS DE LA UNIVERSIDAD NACIONAL AUTÓNOMA DE MÉXICO (DGB – UNAM)

1.1 ANTECEDENTES

En 1922, la recién creada Secretaría de Educación Pública (4 de agosto de 1921) funda el Departamento de Bibliotecas, al que se incorporan el 26 de febrero de 1924 las bibliotecas anexas a las facultades universitarias. (Disposiciones relativas..., 1942: p. 327)

Para 1929 se concede la autonomía a la Universidad, la Biblioteca de Bibliografía y Catálogos, creada en 1926, se fusiona con el Departamento de Bibliotecas Universitarias dando como resultado el Departamento Técnico de Bibliotecas con sede en la Escuela de Altos Estudios localizada en Licenciado Verdad # 2. Poco después se traslada a las Oficinas Generales de la UNAM, luego al Colegio Chico de la Escuela Nacional Preparatoria para retornar en 1934 a su local de Licenciado Verdad, lugar en el que permanece hasta 1954. (Chávez, Tobías, 1957: p. 163)

Es en el periodo entre 1949-1954 que abarca la construcción de Ciudad Universitaria cuando se construye el edificio de la Biblioteca Central que originalmente estuvo destinado para alojar a la Hemeroteca y Biblioteca Nacionales.

El 5 de abril de 1956 inicia sus labores la Biblioteca Central contando con un acervo de 80,000 volúmenes.

TESIS CON
FALLA DE ORIGEN

Para 1966 el Departamento Técnico de Bibliotecas se transforma en Dirección General de Bibliotecas y la Biblioteca Central permanece con este carácter hasta 1975, año en el que se constituye en el Departamento de Servicios al Público de la Dirección General de Bibliotecas. (Chávez, Tobías, 1957: p. 163)

Desde 1966, la Dirección General de Bibliotecas es la dependencia universitaria encargada de coordinar el Sistema Bibliotecario de la UNAM. Tiene a su cargo la Biblioteca Central, la cual en 2001 cumplió 45 años al servicio de la comunidad universitaria del país.

Su misión es proporcionar apoyo sólido y constante a la docencia, la investigación y la difusión del conocimiento.

1.2 OBJETIVOS DE LA DIRECCIÓN GENERAL DE BIBLIOTECAS

OBJETIVO PRINCIPAL:

Lograr el adecuado desempeño del Sistema Bibliotecario para ofrecer a los usuarios servicios eficientes, oportunos y de actualidad. (González Marín, 2002: p. 32)

OBJETIVOS GENERALES DE LA DIRECCIÓN

1. Lograr una adecuada organización del sistema mediante la creación de organismos que sirvan de asesores en la toma de decisiones.
2. Conseguir el establecimiento de normas jurídicas universitarias que regulen la actividad bibliotecaria.
3. Mejorar la organización administrativa y técnica de esta Dirección.
4. Lograr que los procesos técnicos se realicen con mayor prontitud y mayor calidad.
5. Reclutar personal con un adecuado nivel.

6. Utilizar la tecnología apropiada en cada caso.
7. Transformar la Dirección en un Centro de Investigación que permita contar con estudios originales sobre la problemática bibliotecaria en general y la situación bibliotecaria de la UNAM en particular. (Informe de actividades, 1980: p. 13)

1.3 FUNCIONES DE LA DIRECCIÓN GENERAL DE BIBLIOTECAS

La Dirección General de Bibliotecas es la responsable de coordinar el funcionamiento del Sistema Bibliotecario de la UNAM, y mediante investigaciones previas, marcar los lineamientos técnicos que deberán seguir las bibliotecas para mejorar los servicios que proporcionan.

Sus funciones son:

- I. Fijar las normas técnicas y de servicio del Sistema Bibliotecario universitario, coordinarlo y proporcionar el servicio en sus propias unidades.
- II. Mantener un sistema de información sobre el acervo bibliográfico y realizar los procesos técnicos complementarios;
- III. Supervisar las labores técnicas que las bibliotecas de cada entidad y dependencia llevan a cabo;
- IV. Definir criterios y procedimientos para la utilización racional de los recursos presupuestarios institucionales destinados a los servicios bibliotecarios;
- V. Con fundamento en las normas técnicas y de servicio, opinar respecto a la creación, fusión y supresión de bibliotecas;
- VI. Promover la capacitación y el mejoramiento profesional del personal bibliotecario;

TESIS CON
FALLA DE ORIGEN

- VII. Proveer los documentos especializados que requieran las labores de docencia, investigación, extensión y administración de la Universidad, empleando para ellos los recursos universitarios y extrauniversitarios;
- VIII. Coordinar y administrar la adquisición de publicaciones periódicas y seriadas para las bibliotecas de la Universidad; y
- IX. Proporcionar servicios de asesoría consulta y referencia. (Universidad Nacional Autónoma de México "Acuerdo que reorganiza la secretaría ..., 1997: p. VI)

1.4 ESTRUCTURA

En la actualidad la Dirección General de Bibliotecas se encuentra conformada por cinco subdirecciones. A excepción de la Secretaría Técnica de Difusión y Relaciones, la Secretaría Técnica de Biblioteca Digital, la Unidad Administrativa y el Departamento de Suscripciones, que dependen directamente de la Dirección. Los otros departamentos dependen de alguna subdirección.

"El Centro de Información Científica y Humanística (CICH) se transfiere a la Secretaría General, incorporándose a la Dirección General de Bibliotecas". (Universidad Nacional Autónoma de México "Acuerdo que reorganiza la estructura administrativa ..., 1997: p. II)

La Subdirección de Servicios Especializados surge cuando se fusiona el Centro de Información Científica y Humanística con la Dirección General de Bibliotecas.

Actualmente la Dirección General de Bibliotecas no cuenta con un organigrama actualizado, el último con carácter oficial data de 1980 y a la fecha ha sufrido algunas modificaciones. Bajo la anterior aclaración se presenta un organigrama no oficial de la actual estructura de la Dirección.

TESIS CON
FALLA DE ORIGEN

ORGANIGRAMA 1 DGB

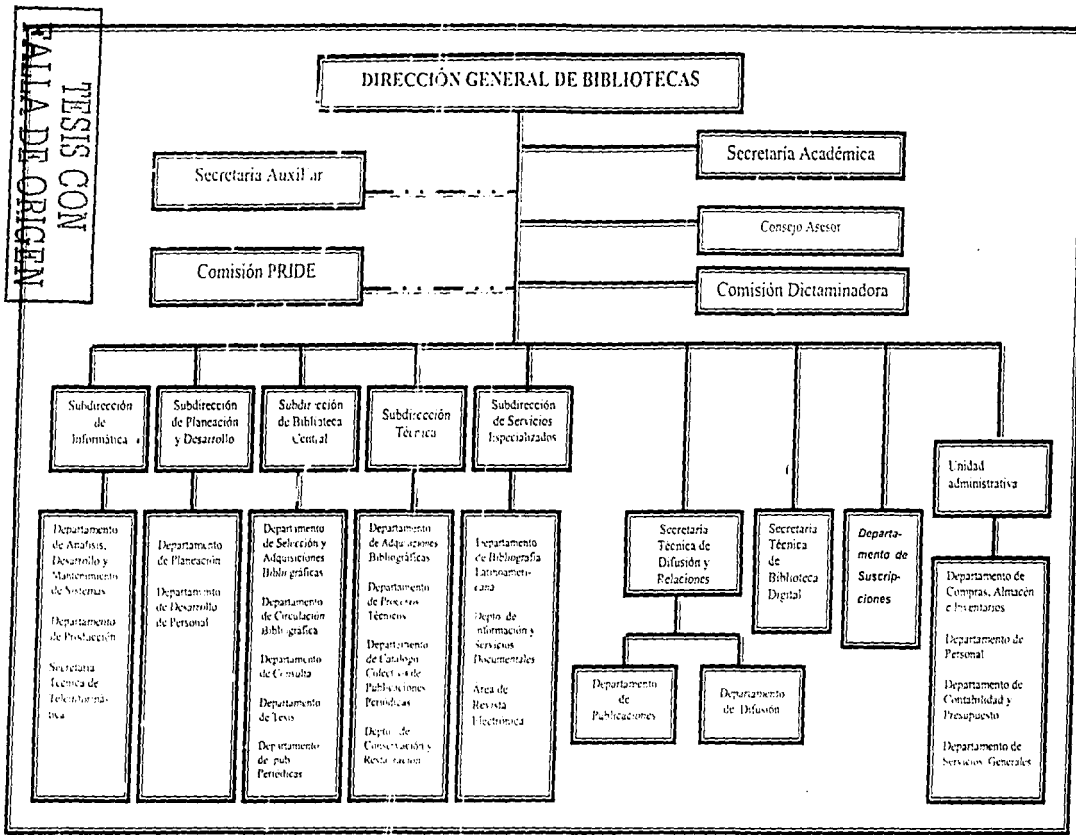

1.5 CENTRO DE INFORMACIÓN CIENTÍFICA Y HUMANÍSTICA (CICH)

1.5.1 ANTECEDENTES

La creación del Centro de Información Científica y Humanística (CICH) de la UNAM queda consolidada el 25 de junio de 1971. Teniendo como objetivo principal apoyar la investigación, la docencia y la administración universitaria, desarrollando sistemas y servicios, ofreciendo asesorías y cursos de educación continua para la optimización de los recursos bibliográficos que permitan el ahorro de tiempo y estimulen la adecuada toma de decisiones en todos los niveles del trabajo profesional.

Dependiendo inicialmente de las coordinaciones de la Investigación Científica y la de Humanidades, el CICH contó con un Comité Técnico presidido por ambos coordinadores e integrado por los directores de seis dependencias universitarias, cuatro del área de ciencias, y dos del área de humanidades. Este comité tuvo como primer propósito servir de enlace entre las necesidades de los usuarios universitarios y de los servicios que el Centro desarrollaba.

El CICH inició sus actividades en un cubículo adjunto a la Coordinación de la Investigación Científica entonces ubicada en el piso 14 de la actual Torre 2 de Humanidades y otro en el reposo de atletas del Estadio Universitario.

Durante 1971 y 1972 su presupuesto gravito sobre la Coordinación de la Investigación Científica, ya que hasta principios de 1973 fue aprobado el primer presupuesto del CICH correspondiente a 1972.

Debido al retraso en la llegada y la dificultad en la obtención tardía de las revistas científicas y técnicas adquiridas por suscripción en la UNAM, la falta de mecanismos sistemáticos para la reclamación de fascículos y colecciones

TESIS CON
FALLA DE ORIGEN

fallantes y para garantizar la ubicación y registro de acervos de un material tan variado y disperso así como la falta de una política presupuestal definida para la adquisición de este producto tan valioso para la investigación y sujeto a continuos incrementos de costo que obligaba frecuentemente a las dependencias a cancelar colecciones de un ejercicio a otro, condicionó que en 1971 apenas creado el CICH se le encomendara la tarea de administrar este proceso, a pesar de no ser ésta una actividad característica de un centro de información.

El Departamento de Documentos estaba integrado por los departamentos de Suscripciones junto con el de Servicios de Información que fueron los pioneros en la estructura organizativa del Centro. Siendo hasta finales de 1972 cuando el Departamento de Suscripciones es el encargado de llevar a cabo los trámites de adquisición de las publicaciones periódicas. Para 1976 no sólo se hace cargo de la adquisición sino también de la tramitación, facturación, recepción, distribución, pago, reclamación, proceso y entrega de las mismas de los diferentes institutos y éstos a su vez reclaman al Departamento lo que les hace falta. (La investigación..., 1987: p. 446)

Es mediante el sistema automatizado (SISU Sistema Integral de Suscripciones) como se lleva el control de las publicaciones. Este sistema ha sufrido varias etapas de cambios inicialmente de 1973-1975 el sistema se programó en lenguaje Cobol y se apoyó en el equipo IBM 360/40 que en ese entonces poseía la UNAM. La automatización se concretó al pago de editores o agentes y al control de la parida correspondiente de cada dependencia.

De 1976-1978 ocurrieron dos cambios:

1. El equipo original fue sustituido por un equipo Burroughs B 6700 teniéndose que reprogramar todo el sistema en lenguaje Algol; a cambio de esto algunas rutinas se realizaron en forma interactiva.
2. Se amplió el sistema para incluir las rutinas de recepción, registro y reclamación de fascículos de cada suscripción; para apoyar este proceso fue necesario

TESIS CON
FALLA DE ORIGEN

agregar un módulo de control. Esta verdadera centralización de las revistas fue la que permitió tener la certeza de que el material analizado en la sección básica de ALERTA (Información Multidisciplinaria en la Universidad) publicada quincenalmente por el CICH de 1974-1979 se encontraba ya en alguna biblioteca de la Universidad.

Para 1979-1987 el equipo consistió en una microcomputadora Digital PDP 11/40 adquirida por el CICH en 1977 situación que requirió una reprogramación total, ahora en lenguaje Basic Plus. (Catálogo de acervos..., 1983: p. III)

En 1987 se sufre una transición del sistema PDP al sistema HP/3000 que consiste del sistema hardware, software operativo fundamental y subsistemas de software adicional; con capacidad multilenguaje concurrente: Cobol, RPG, FORTRAN, BASIC, PASCAL y SPL.

Posteriormente en 1994 se adopta el sistema Periódicas y se trabaja este año a la par con el SISU abandonado este último en 1995.

Periódicas es un sistema interactivo para controlar títulos, acervos y procesos relacionados con el registro, adquisición y diseminación de las publicaciones periódicas.

Almacena y recupera la información de los títulos de las revistas y periódicos; registra los procesos administrativos que se realizan al solicitar y renovar las suscripciones y controlar los acervos.

Funciona por medio de menús en forma de ventanas sobrepuestas. Indica el comando que se está ejecutando, despliega las explicaciones necesarias para utilizarlo y solicita en forma clara, las órdenes para realizar un proceso. En caso de algún problema, el programa lo indica con un mensaje de error y proporciona instrucciones para solucionarlo.

TESIS CON
FALLA DE ORIGEN

Además elabora listas de solicitudes (suscripciones vigentes, nuevas, canceladas, por tipo de formato, etc.), presupuestos, etc.

Los datos que forman la base de datos se registran conforme las reglas del ISDS. Diseñado para ser usado en computadoras que utilizan el sistema operativo MS-DOS. (Periódicas..., 1994: p. 1-2)

Para 1996 se introduce ALEPH versión 300 (Automated Library Expandable Program) en la Dirección General de Bibliotecas y es hasta 1998 que se utiliza para el control de las publicaciones periódicas en el Departamento de Suscripciones (a partir de 2000 se introdujo la versión 500).

ALEPH 500 es un software de automatización de bibliotecas totalmente integrado diseñado por Ex Libris con módulos de aplicación de catalogación, OPAC, circulación, adquisiciones, control de publicaciones periódicas, préstamo interbibliotecario, servicio de disseminación selectiva de información, manejo de imágenes y análisis estadísticos.

Tiene las siguientes características:

- Es un sistema flexible con componentes modulares que pueden ser combinados en diversas maneras para lograr modelos más complejos. Todos los componentes son completamente personalizables.
- Su interfase transparente con otros sistemas y bases de datos provee la última tecnología en capacidades para compartir recursos.
- Se ajusta a bibliotecas de cualquier tamaño.
- Su diseño está distribuido de forma horizontal y vertical, lo que permite expandir el hardware y software de su sistema sin complicaciones.

TESIS CON
FALLA DE ORIGEN

- Maneja el contenido y la interfase en 20 idiomas y muchos tipos de escritura. (Ex libris, 2002: [En línea])

Desde 1998 hasta 2001 se trabajó a la par en ambos sistemas. Actualmente se conserva Periódicas sólo como base de consulta.

1.6 EL DEPARTAMENTO DE SUSCRIPCIONES

1.6.1 OBJETIVO

Coordinar, controlar y evaluar los aspectos técnicos, financieros y administrativos de la adquisición, recepción, distribución de las revistas científicas y técnicas que se adquieren por compra con la partida 523, para el Sistema Bibliotecario de la UNAM.

1.6.1.1 HERRAMIENTAS TÉCNICAS UTILIZADAS

Estas herramientas se utilizan dentro del Departamento de Suscripciones:

- PC conectadas en red (interna / externa).
- Sistemas automatizados de control de publicaciones periódicas "Periódicas y Aleph".
- Catálogos electrónicos e impresos de diferentes editoriales y proveedores internacionales.
- Bases de datos internacionales especializadas en publicaciones periódicas:

TESIS CON
FALLA DE ORIGEN

- o Library of Congress.
- o ISSN.
- o Ulrich's.
- o DataSwets.
- o Ebsconet.
- o Readicat.
- o Catálogo Colectivo – DGB.

- Directorios:

- De bibliotecas.
- Proveedores.
- Códigos programáticos.
- Catálogo de títulos de Periódicas.
- Reportes de acervos y facturación.
- Normas internacionales.

- Otras:

- La propia revista y su sitio web en caso de tenerlo.
- Kárdex de las bibliotecas.
- Productos emanados del Departamento de Suscripciones.
- Catálogos de suscripciones.

1.6.2 ESTRUCTURA DEL DEPARTAMENTO

El departamento se divide en cinco secciones (véase organigrama 2) que son:

- 1) Tramitación y facturación.
- 2) Control de series.
- 3) Reclamaciones.

**TESIS CON
FALLA DE ORIGEN**

- 4) Registro de acervos.
- 5) Contabilidad (En esta sección se realizan actividades administrativas).

ORGANIGRAMA 2 DEPARTAMENTO DE SUSCRIPCIONES

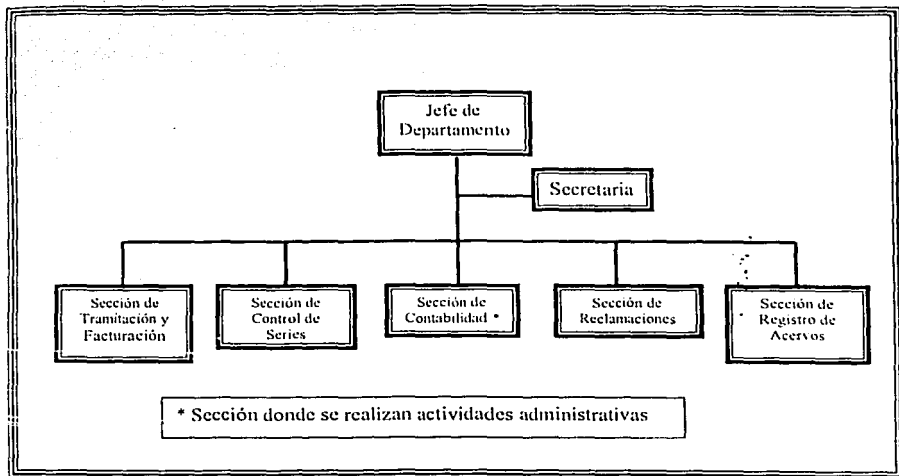

1.6.3 SECCIÓN DE TRAMITACIÓN Y FACTURACIÓN

OBJETIVO GENERAL

Adquirir las suscripciones solicitadas por las bibliotecas centralizadas administrativamente.

OBJETIVOS ESPECÍFICOS

- a) Registrar y/o cancelar órdenes de compra.

TESIS CON
FALLA DE ORIGEN

- b) Adjudicar órdenes de compra a diversos proveedores.
- c) Generar y fincar órdenes de compra a los diversos proveedores.
- d) Recibir, revisar, registrar y autorizar el pago de las facturas.

DESCRIPCIÓN DE LAS ACTIVIDADES QUE SE REALIZAN EN LA SECCIÓN:

- Verificar que los datos contenidos en las solicitudes de nuevas suscripciones ingresadas por la biblioteca departamental correspondan a revistas científicas y técnicas.
- Verificar su disponibilidad en el mercado editorial a nivel mundial.
- Acceder a fuentes especializadas (en formatos tradicionales y/o electrónicos) para la búsqueda e identificación de información hemerográfica tal como cambios en el título: fusiones, divisiones absorciones o bien cambios de frecuencia y/o designación cronológica o de formato.
- Realizar las modificaciones y altas pertinentes en las bases Periódicas y ALEPH.
- Comunicar a la Sección de Control de Series sobre los cambios y actualizaciones detectadas.
- Rastreo de editoriales, proveedores y precios de lista de publicaciones periódicas y actualización de los catálogos correspondientes.
- Registrar y/o cancelar suscripciones en Periódicas y Aleph.

FACTURACIÓN

- Confrontar y revisar los conceptos contenidos en las facturas que con motivo de la adquisición de 13,500 suscripciones aproximadamente envían los diferentes proveedores.

TESIS CON
FALLA DE ORIGEN

- Depurar y corregir el registro del pedido de aquellas suscripciones cuyo título ha dejado de publicarse.
- Monitorear las órdenes no atendidas e identificar si se trata de revistas irregulares, atrasadas, anuales o "standing order".
- Detectar, tipificar y analizar el conjunto de suscripciones que por sus características de distribución o disponibilidad (casa editorial, membresía, donación, en paquete o combinadas, ofertas por dos o más años, orden anticipada) nos permitan obtenerlas al menor costo.
- Participar en los análisis de colecciones de las bibliotecas departamentales que permitan sugerir acciones para compartir recursos y racionalizar el gasto presupuestal en este rubro.
- Participar en el análisis y evaluación de los servicios y costos otorgados por las agencias de suscripciones.
- Autorizar el pago de facturas.

1.6.4 SECCIÓN DE CONTROL DE SERIES

OBJETIVO GENERAL

Registrar, controlar y actualizar las suscripciones que adquieren las bibliotecas del Sistema Bibliotecario de la UNAM en el módulo de suscripciones de Aleph.

OBJETIVOS ESPECÍFICOS

- a) Abrir suscripciones.
- b) Normalizar el registro de las publicaciones mediante la parametrización.
- c) Proyectar los acervos hemerográficos.

TESIS CON
FALLA DE ORIGEN

d) Actualización de datos.

DESCRIPCIÓN DE LAS ACTIVIDADES QUE SE REALIZAN EN LA SECCIÓN

- *Investigación bibliográfica en Aleph.* Esta investigación consiste en trabajar con los listados de los títulos adquiridos por suscripción por el Sistema Bibliotecario de la UNAM. Cada título se analiza en la base de datos Aleph para determinar que esté registrado en la base y que además concuerden como son el título, ISSN, pie de imprenta, etc.
- *Investigación en Swets.* Se realiza una investigación bibliográfica en la base de datos DataSwets a través de Internet; los datos que se obtienen de esta base proporcionan un esquema de publicación útil para dejar establecida la proyección de recepción de los acervos en Aleph.
- *Investigación en Periódicas.* Esta base de datos se utiliza como referencia para determinar esquemas de publicación de revistas, principalmente publicadas en América Latina y de publicaciones no indexadas en bases de datos internacionales como Ebsco, Swets - Blackwell's, tomando en cuenta que este sistema empezó a funcionar desde 1994 hasta 2000 y para 2001 sólo se utiliza para consulta.
- *Realización de suscripciones.* En el módulo de suscripciones de Aleph se registran las publicaciones periódicas adquiridas por compra por las bibliotecas de la UNAM. Este registro incluye la captura de datos sobre la biblioteca y la suscripción, esto permitirá en un proceso posterior realizar la definición de parámetros.
- *Definición de parámetros.* La información que aquí se registra es analizada previamente para crear un modelo de comportamiento de publicación y se usa como base para la apertura automática de futuras entregas.

TESIS CON
FALLA DE ORIGEN

- *Apertura de la primera entrega.* Una vez realizada la definición de parámetros se abre la primera entrega. A partir de ésta, se podrán abrir automáticamente las siguientes entregas, esto permite verificar que la definición de parámetros esté correcta.
- *Cancelación de suscripciones.* Algunas bibliotecas por diferentes razones cancelan la suscripción de determinados títulos; esta actividad se realiza de la siguiente manera:
 - Se investigan los títulos a cancelar en el OPAC-DGB de series, para determinar que bibliotecas tienen la suscripción, y cual se va a cancelar.
 - Posteriormente se realiza la cancelación, cerrando las suscripciones con la fecha del último número y/o ejemplar esperado.
- *Cambios de frecuencia.* Este proceso está compuesto por dos fases, por un lado se abren todos los números a los cuales les corresponde el antiguo comportamiento de la publicación (Ej.: mensual 12 números al año, trimestral 4 veces al año, etc.) y posteriormente se vuelve a crear el nuevo comportamiento de la publicación.
- *Cambios de proveedor.* Al igual que los cambios de frecuencia, se abren todos los números con los que se realizaron los convenios de compra-venta de determinados títulos de publicaciones periódicas, posteriormente se toma como referencia la fecha del último ejemplar, y se cancela la suscripción, finalmente se abre una nueva suscripción para el nuevo proveedor.
 - (Cabe mencionar que en estas actividades se trabajan 13,500 suscripciones, correspondientes aproximadamente a 8,000 títulos de publicaciones periódicas y seriadas correspondientes a 125,000 fascículos).

TESIS CON
 FALLA DE ORIGEN

1.6.5 SECCIÓN DE RECLAMACIONES

OBJETIVO GENERAL

Reclamar oportunamente a los diversos proveedores el acervo hemerográfico no recibido por las bibliotecas que componen el Sistema Bibliotecario de la UNAM.

OBJETIVOS ESPECÍFICOS

- Reclamar periódicamente a las agencias y editoriales los acervos no recibidos de las bibliotecas del Sistema Bibliotecario de la UNAM.
- Atender a las solicitudes de reclamación de las bibliotecas de la UNAM.
- Conciliar con las bibliotecas departamentales la recepción de acervos.

DESCRIPCIÓN DE LAS ACTIVIDADES

- Generación de reportes sobre suscripciones no atendidas por los diversos proveedores y de conciliación e investigación de las razones por las que no fueron atendidas.
- Los movimientos que podemos identificar en la revisión de la información son los siguientes:
 - Cambios de nombres, fusiones e incorporaciones en títulos.
 - Publicaciones que ya no se publican.
 - Publicaciones atrasadas e irregulares.
 - Cambios de frecuencia.
 - Actualización de esquemas de publicación, etc.
- Búsqueda de información en diversas fuentes impresas y electrónicas, así como el análisis de la misma, lo cual ayudará a fundamentar el movimiento detectado y realizar su actualización en los sistemas Periódicas (control automatizado de registros de publicaciones seriadas) y ALEPH.

TESIS CON
FALLA DE ORIGEN

- Participar directamente en la realización de las actualizaciones de cancelación de títulos, cambios de frecuencia, normalización de esquemas de publicación, inconsistencias que presenta la información, etc.
- Supervisar y asesorar el envío de la información obtenida a los proveedores para su atención inmediata.
- Llevar el control y registro de recepción de respuestas de los proveedores, en atención a la solicitud de reclamación y dar seguimiento a las mismas.
- Llevar a cabo actividades de conciliación de información de suscripciones recibidas con las bibliotecas, tanto de compras centralizadas como directas. A través de este proceso se contribuye con información relevante para la actualización de los proveedores "como ya entregados". Las actividades que se realizan en este proceso involucran también la búsqueda y el análisis de información de publicaciones para su actualización y reclamación en caso necesario, de acuerdo con las respuestas de las bibliotecas.
- Atender a las solicitudes de reclamación que las bibliotecas proporcionan al Departamento de Suscripciones de materiales no recibidos, lo cual implica realizar lo siguiente:
 - o Cotejar la información sobre las suscripciones que las bibliotecas reclaman con las de nuestro sistema a fin de verificar si la reclamación es procedente.
 - o Apoyar las actividades de revisión de información de las solicitudes de reclamación en diversas fuentes hemerobibliográficas (del propio departamento así como externas). Realizar las actualizaciones detectadas a los sistemas como: cambios de frecuencia, esquemas de publicación, inconsistencias presentadas en la información, etc.
 - o Proporcionar una respuesta a las bibliotecas fundamentando los resultados obtenidos.
 - o Revisar las respuestas de los proveedores y dar seguimiento a las observaciones que ellos proporcionen en las mismas, así como turnar copia de las respuestas a las bibliotecas.

TESIS CON
 FALLA DE ORIGEN

- Evaluación y registro de los resultados obtenidos sobre las reclamaciones globales, conciliaciones y solicitudes de reclamación de las bibliotecas.
- Asesorar y supervisar el archivo de la información que se genera de los procedimientos de la Sección de Reclamaciones.

1.6.6 SECCIÓN DE REGISTRO DE ACERVOS

OBJETIVO

Llevar a cabo el registro oportuno de los acervos hemerográficos recibidos correspondientes a las suscripciones que la UNAM adquiere para sus bibliotecas.

OBJETIVOS PARTICULARES

- a) Registrar la información que envían los diversos proveedores.
- b) Registrar la información que envían las bibliotecas.
- c) Registrar la información obtenida de las conciliaciones recibidas por la Sección de Reclamaciones.

DESCRIPCIÓN DE LAS ACTIVIDADES

- Recepción de la correspondencia, seleccionarla y prepararla para su registro.
- Realizar la transferencia a los sistemas Periódicos y ALEPH de la información que los proveedores presentaron en disquete.
- Comunicar a los proveedores cuando la información no logra ser transferida a nuestro sistema por no cumplir con el formato establecido.
- Llevar el control de la información que los proveedores envían mensualmente al Departamento de Suscripciones sobre los materiales entregados a las bibliotecas. Cualquier incumplimiento a esta información, solicitar su envío de inmediato.

- Mantener estrecha comunicación con los proveedores.
- Coordinar, asesorar y supervisar las actividades de captura de los materiales reportados como recibidos.

1.6.7 SECCIÓN DE CONTABILIDAD

OBJETIVO

Controlar y registrar el ejercicio presupuestal de la partida 523 para las bibliotecas centralizadas administrativamente.

OBJETIVOS PARTICULARES

- a) Registrar oportuna y eficientemente las operaciones derivadas de la adquisición de revistas técnicas y científicas de cada una de las bibliotecas.
- b) Efectuar los trámites de pago a los proveedores de revistas técnicas y científicas.
- c) Conciliar los registros contables contra reportes emitidos por Patronato Universitario.
- d) Elaborar el anteproyecto de presupuesto de partida 523 con base en el costo de la colección de cada biblioteca de la UNAM.
- e) Conciliar, a solicitud de una dependencia, el ejercicio presupuestal de la misma.

1.7 LA PARTIDA 523

523 REVISTAS TÉCNICAS Y CIENTÍFICAS

Esta partida es una de las que percibe un mayor porcentaje del presupuesto de la UNAM para la compra de revistas técnicas y científicas.

TESIS CON
FALLA DE ORIGEN

El presupuesto de la partida está centralizado en la Dirección General de Bibliotecas y se canaliza para la adquisición de revistas técnicas y científicas así como bases de datos, en papel, cd-rom y electrónicas.

OBJETIVO

Gestionar las revistas técnicas y científicas, por suscripción requeridas por las dependencias universitarias; para el cumplimiento de sus funciones.

POLÍTICAS

- Las suscripciones son consideradas para un año calendario.
- Las suscripciones extemporáneas a revistas técnicas y científicas se tramitan siempre y cuando exista suficiencia presupuestal.
- Las compras directas efectuadas por las dependencias requieren el visto bueno de la DGB .
- La DGB renueva anualmente las suscripciones.
- La DGB cancela suscripciones a solicitud de la dependencia y es aplicada al vencimiento de la misma.
- Las colecciones y fascículos atrasados, son adquiridos directamente por las dependencias, recabando el visto bueno de la DGB.

La partida 523 menciona:

Son las erogaciones por la suscripción y compra de revistas técnicas y científicas, para uso en bibliotecas, centros de información y oficinas. (Catálogo..., 2000: p. 123)

Como dicha información estaba muy limitada, el 20 de junio de 2001 la Mtra. Silvia González Marín, Directora General de Bibliotecas solicitó al C.P. Juan José Pérez Castañeda Director de Presupuesto Universitario, la autorización para

TESIS CON
FALLA DE ORIGEN

ampliar la información que aparece en el Catálogo Institucional de Ejercicio Presupuestal 2001 página 125. Sugiriendo:

Son las erogaciones por la suscripción y compra de revistas técnicas, científicas y bases de datos en papel, disco compacto (CD-ROM) y/o en línea a través de Internet para uso en bibliotecas, centros de información y oficinas. S. González M. (Oficio 105.DGBI.425.2001/ 20 de junio, 2001)

La solicitud se autorizó el 26 de junio del 2001. J. J Pérez C. (Oficio DGPU SPP 117/440/2001/ 26 de junio, 2001)

Conocer la historia y el desarrollo que ha tenido el Departamento de Suscripciones desde su creación dentro del CICH, así como su absorción por la Dirección General de Bibliotecas (DGB), nos permite observar que a pesar de los cambios tanto administrativos como de sistemas, el Departamento ha trabajado incansablemente para poder coordinar, controlar y evaluar los aspectos técnicos, financieros y administrativos de la adquisición, recepción, distribución de las revistas científicas y técnicas que se adquieren por compra con la partida 523, para el Sistema Bibliotecario de la UNAM.

Trabajar con publicaciones periódicas y seriadas es una ardua tarea por ser materiales con características muy complejas y variadas, es por eso que el siguiente capítulo refleja de forma muy breve lo que son y su importancia.

TESIS CON
FALLA DE ORIGEN

REFERENCIAS BIBLIOGRÁFICAS

Catálogo de acervos: suscripciones de la Universidad Nacional Autónoma de México a revistas de ciencias y humanidades, 1979-1981. (1983). México, UNAM, CICH, 273 p.

Catálogo e instructivo de ejercicio presupuestal. (2000). México, UNAM, Dirección General de Presupuesto Universitario, 332 p.

Chávez, Tobías. (1957). "El departamento de bibliotecas". En: *Anuario General de la UNAM (1957)*, p. 163.

"Disposiciones relativas al personal de bibliotecas anexas a las facultades universitarias". (1942). En: *Boletín de la SEP*. México, SEP, 2 (5-6), p. 327.

Ex libris. (2003). "*Ex libris : forerunners of change*" <<http://www.exlibris.co.il>> [28 nov. 2002].

González Marín, Silvia. (2002). "El Sistema Bibliotecario de la UNAM frente a los desafíos de la era de la información". En: *biblioteca universitaria nueva época*. enero-junio, 5 (1), p.32-39.

Informe de actividades. (1980). México, UNAM, Dirección General de Bibliotecas, 244 p.

La investigación científica de la UNAM 1929-1979. (1987). México, UNAM, Dirección general de publicaciones. v. 5. t. 2. 615 p.

Periódicas versión 5.0 : sistema de control de publicaciones periódicas. (1994). México, Sistemas lógicos 127 p.

TESIS CON
FALLA DE ORIGEN

Universidad Nacional Autónoma de México. (1997). "Acuerdo que reorganiza la estructura administrativa de la Universidad Nacional Autónoma de México". En: *Gaceta UNAM: órgano informativo de la Universidad Nacional Autónoma de México*. México, UNAM, (No.3078) suplemento especial, p. II-III.

Universidad Nacional Autónoma de México. (1997). "Acuerdo que reorganiza la Secretaría General de la Universidad Nacional Autónoma de México". En: *Gaceta UNAM: órgano informativo de la Universidad Nacional Autónoma de México*. México, UNAM, (No.3078) suplemento especial, p. IV-VI.

TESIS CON
FALLA DE ORIGEN

CAPÍTULO 2

LAS PUBLICACIONES PERIÓDICAS Y SERIADAS

2.1 ANTECEDENTES

La investigación científica requiere ser apoyada por publicaciones que contengan información e ideas nuevas que ayuden a solucionar las incógnitas planteadas por los investigadores.

Este material debe estar a la vanguardia, en lenguaje científico y debe llegar a ellos con la mayor rapidez y en las mejores condiciones.

Desde el siglo XVII los resultados de los experimentos y las discusiones filosóficas o políticas fueron registrados en documentos escritos como cartas que se intercambiaban entre amigos involucrados en actividades similares; sin embargo esta correspondencia (conocida como disertación epistolar) no resultó un método ideal para la comunicación del hecho o teoría científica, aún cuando traspasó fronteras, pues las cartas eran principalmente escritas en tono personal, además algunos escritos incluían cifras o sistemas de taquigrafía para mantenerse en secreto y eran enviadas a un grupo reducido de científicos.

Es así que con el surgimiento y desarrollo de las sociedades científicas se propicia el surgimiento de la revista como medio principal de la comunicación científica. Son los colegios invisibles los que sientan las bases para la formación de las academias y sociedades científicas, estas marcaron la pauta para el registro y diseminación de los experimentos y resultados realizados por sus miembros mediante patrones de comunicación escrita entre los miembros (Houghton, Bernard, 1975: p. 12)

TESIS CON
FALLA DE ORIGEN

Los problemas técnicos de la época como las bombas, la artillería, la navegación, entre otras, fueron abordados por las primeras sociedades científicas, la *Royal Society of London* (1660) y la *Académie des Sciences de Paris* (1666).

La fundación de estas sociedades fue determinante para el surgimiento de las publicaciones periódicas, ya que ellas se desempeñaron como sus patrocinadoras.

El *Journal des Sçavans* se considera comúnmente como la primera revista científica. Apareció el 5 de enero de 1665, en París, Francia (en 1816 cambia a *Journal des Savants*) editado por Denis De Sallo. Dicho *journal* influyó en el desarrollo de la revista científica, hasta el surgimiento de la revista científica especializada, era una publicación semanal que registró los extractos de los libros nuevos, lo más relevante sucedido en el área de las letras, los resúmenes de sus trabajos, obituarios, experimentos en física, química y anatomía que pudieran servir para explicar los fenómenos naturales; descubrimientos en las ciencias y artes tales como invenciones útiles o curiosas de máquinas, registro de datos meteorológicos, citar las principales decisiones de cortes civiles y religiosas, las censuras a los universitarios y transmitir a los lectores todos los eventos del momento estimables para la curiosidad del hombre. El primer número constó de 20 páginas y consistió en 10 artículos, algunas cartas y notas.

En toda Europa creció la popularidad de la revista atrayendo la atención del público en general y del gobierno lo que causó que fuera censurada por las autoridades hasta que llegados los tres meses (13 números) fue suprimida por corto tiempo, debido a que había ofendido la sensibilidad de la Corona. Gracias a su privilegio real la publicación continuó publicándose a partir del 4 de enero de 1666 bajo la dirección de L'Abbe Gallois, uno de los colaboradores de Sallo. (Porter, J.R., 1964: p. 220)

TESIS CON
FALLA DE ORIGEN

El *Philosophical Transactions of the Royal Society of London* surge el 6 de marzo de 1665; editado por Henry Oldenburg, siendo la primera revista científica en inglés, el primer número constó de 16 páginas, este contenía una dedicatoria a la Real Sociedad, 9 artículos, un listado selectivo de libros importantes de filosofía, y extractos de la correspondencia extranjera voluminosa.

Su contenido era casi completamente científico, incluyendo nuevas observaciones y trabajos originales en ciencia. Fue el órgano oficial de la Sociedad (esto hasta 1753 con el volumen 47). Sirvió de modelo a las publicaciones de las academias científicas que proliferaron durante el siglo XVIII. (Mckie, 1979: p. 8-9)

El *Journal des Sçavans* y el *Philosophical transactions* sirvieron de modelos para las posteriores revistas científicas, las cuales se fueron diseminando por todo el mundo; ejemplo de ello se encuentra Alemania con las revistas: *Miscellanea curiosa* (1670-1705). Años después apareció la *Acta eruditorum* publicada en latín (1682-1731), bajo la dirección de Otto Menckie en Leipzig, Alemania, con el propósito de proporcionar a los eruditos un órgano de información sobre las novedades literarias y científicas de Europa, a través de reseñas y resúmenes. (Mckie, 1979: p. 10)

La primer publicación especializada en Ciencias surge hasta finales del siglo XVIII, con el nombre de *Annales de Chimie*. (Lambert, 1985: p. 9)

Poco a poco las publicaciones periódicas fueron creciendo, pero debido a la dificultad para obtener el material empleado para su impresión y a la incipiente producción científica las ediciones duraron muy poco.

Con el desarrollo de la ciencia aumentó la demanda de publicaciones que no sólo se dedicaron a difundir los nuevos libros y a describir los nuevos avances

TESIS CON
FALLA DE ORIGEN

científicos sino a estimularlos y a ofrecer foros para el examen crítico de las hipótesis y las teorías científicas.

En Estados Unidos, el *Medical Repository*, publicado en Nueva York de 1797 a 1824 fue la primera publicación periódica que se llamó "revista erudita". Mucho de ese espacio se dedicó al estudio de la fiebre amarilla y otras enfermedades epidémicas, pero también publicaron observaciones de historia natural, geografía física, química, mineralogía y meteorología. Las revistas médicas proliferaron pronto.

En 1820 se creó el "Philadelphia Journal of Medical and Physical Sciences", favorecedor en 1827 del "American Journal of the Medical Sciences. Este todavía continúa como "American Journal of Science", comenzó en New Haven como el "American Journal of Science and Art" en 1818. (Taylor, 1982: p. 11)

2.2 DEFINICIONES

Existen características específicas y distintivas de las publicaciones periódicas y seriadas con relación a otros documentos impresos, en un principio su función era la de describir libros de nueva aparición. Conforme las ciencias se fueron desarrollando las publicaciones también, de tal forma que fueron adquiriendo características propias hasta llegar a diferenciar una publicación periódica de una seriada.

2.2.1 PUBLICACIÓN PERIÓDICA:

"Publicación que aparece a intervalos regulares y fijos de tiempo, que tiene un título distintivo, oye pretende continuar indefinidamente sin ninguna suspensión anticipada. Su contenido es generalmente de varios artículos, reseñas, etc.;

TESIS CON
FALLA DE ORIGEN

escrita por varios colaboradores. Las revistas son un ejemplo clásico de publicación periódica". (Feather, 1997: p. 368-369)

"Publicación seriada, editada normalmente con frecuencias menores que anual y la cual se caracteriza por la variedad de contenido y de autores tanto dentro de cada fascículo como de un fascículo a otro. (Publicaciones seriadas mexicanas, 1991: p. 3)

2.2.2 PUBLICACIÓN SERIADA:

"Publicación impresa o no, editada en partes sucesivas generalmente, con designaciones numéricas o cronológicas y que pretende continuarse indefinidamente". (Las publicaciones seriadas incluyen a las periódicas o revistas, periódicos o diarios, las anuales (informes anuarios, directorios, etc.); las memorias, las actas de sesiones de sociedades y asociaciones, así como las series monográficas. Esta definición no incluye las obras que se editan en partes con una terminación fijada de antemano. (Publicaciones seriadas mexicanas, 1991: p. 3)

"Es una publicación que se realiza en más de una copia y más de un número. Tiene un nombre común que identifica, fechado o numerado para mostrar la distinción y la conexión entre un punto y otro. No tiene fecha fija de terminación.

Los elementos esenciales de esta definición son:

- 1) Es una publicación.
- 2) Reproducción en más de una copia.
- 3) Aparición de más de un número y/o ejemplar.
- 4) Un nombre o el título compartido para las copias múltiples.
- 5) Un sistema de numeración o fechado.
- 6) Aparición indefinida. (Taylor, 1982: p. 5)

TESIS CON
FALLA DE ORIGEN

2.2.3 PUBLICACIÓN ELECTRÓNICA

Mucha de la tensión entre autores y editores acerca de la publicación electrónica proviene de una comprensión fragmentada de lo que toma tener un producto completo. No hay ni siquiera un consenso general en lo que "publicación electrónica" significa. Los diversos grupos involucrados tienden a enfocarse sólo en los aspectos que son familiares. Los autores se concentran en la preparación electrónica de manuscritos y su sometimiento a revisión. Los lectores se enfocan en la recuperación de información vía internet. Los bibliotecólogos se abocan en la entrega de información al usuario, pero a menudo ignoran la colección o archivo electrónico. Los editores se preocupan del manejo de los manuscritos electrónicos; registro, formateo, tipografía y producción de versiones adecuadas para entrega al usuario final. También se preocupan de recolectar las utilidades necesarias para mantener su operación financieramente viable. (Boyce, P., 1996: p. 42)

"Publicación creada, organizada y distribuida a través de procesos teleinformáticos, de tal manera que toda la información que incluye se puede consultar por medio de una computadora". La revista electrónica al igual que la impresa, reúne un conjunto de artículos agrupados bajo un título común, aparece periódicamente, tiene un cuerpo editorial y una institución encargada de certificar la validez y la calidad de la información que contiene. (Lugo, 1999: [Cd-rom])

Con el auge de las computadoras y la red de redes (internet) las publicaciones seriadas encontraron un medio más rápido aún de transmitir, difundir y distribuir información para seguir cumpliendo con su objetivo siendo así como surgen las publicaciones periódicas en formato electrónico conocidas como publicaciones o revistas electrónicas.

TESIS CON
FALLA DE ORIGEN

2.2.4 PUBLICACIÓN CIENTÍFICA:

Está dirigida a especialistas dentro de un área de la ciencia como investigadores, profesionales o estudiantes del área científica. Utiliza un lenguaje con términos que sólo perciben los científicos del área en cuestión, como palabras, combinaciones de palabras, para referirse a objetos y/o conceptos de trabajos y desarrollos específicos del área.

El objetivo de las revistas científicas es la publicación de artículos designados como originales o primarios con la función de registrar permanentemente los resultados de la investigación.

La UNESCO considera 4 categorías de revistas científicas que son:

1. **Revistas de información** que dan a conocer programas científicos, técnicos, educativos o económicos, anuncian reuniones, informan sobre personas, principalmente en forma de artículos o notas breves que contienen información general o no detallada.
2. **Revistas primarias** que pueden denominarse también revistas de investigación y desarrollo, dando todos los detalles necesarios para poder comprobar la validez de los razonamientos del autor o repetir sus trabajos.
3. **Revistas de resúmenes o secundarias** en las que se recoge el contenido de las revistas primarias, abreviado en forma de resúmenes.
4. **Revistas de progresos científicos o tecnológicos, llamadas por algunos autores revistas terciarias** que publican informes resumidos de los principales programas de investigación contenidos en las revistas primarias, durante amplios períodos de tiempo. (Grunewald, H., 1982: p. 2-5)

TESIS CON
FALLA DE ORIGEN

2.3 TIPOLOGÍA

En función de su periodicidad:

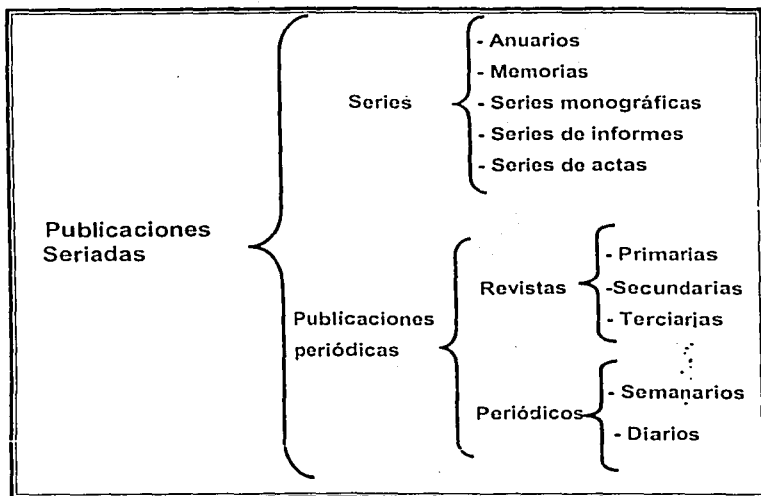

Las series tienen algunas características diferenciales:

- La periodicidad es igual o superior a un año, o bien irregular. Ciertamente esta afirmación se hace en sentido muy amplio, ya que hay revistas con periodicidad irregular y a su vez series muy puntuales, pero es en estas publicaciones donde se tiende más a la irregularidad entre intervalos de tiempo.
- Su carácter de contenido suele ser monográfico. En muchas ocasiones cada volumen anual de una serie tiene un título específico al modo de los números especiales monotemáticos que se pueden encontrar en cualquier revista.

TESIS CON
FALLA DE ORIGEN

- Debido a lo anterior pueden ser tratadas como monografías o como publicaciones seriadas, presentando simultáneamente los números normalizados ISBN e ISSN.
- Los tipos documentales más frecuentes que se incluyen en esta categoría son los reflejados en el cuadro. Entre ellos son de importancia los anuarios y memorias de sociedades científicas, y los anuarios científicos dedicados a un campo temático, que anualmente presentan la información más relevante sobre esa materia. Otro ejemplo lo constituyen las series de Revisiones. En general, suelen estar dirigidas por uno o varios profesionales, responsables de la edición. (Carrión, 1993: p. 232)

En función de la cantidad de información de cada tipo:

- *Primarias:*
 - Estas contienen información detallada para validar los razonamientos del autor o repetir sus trabajos.
- *Secundarias:*
 - Incluyen brevemente en forma de resumen el contenido de las revistas primarias (sobre una o más especialidades).
 - Según Lambert estas se categorizan: (Lambert, Jill, 1985: p. 17-39)
 - a) Review journals (Revistas de revisión) proporcionan una evaluación crítica o resumen de los progresos en determinado campo científico sobre un período o tiempo específico. Importantes para alertar a científicos y tecnológicos sobre su área de trabajo o para introducirlos en áreas no familiares de estudio.

TESIS CON
FALLA DE ORIGEN

- b) Technical journals (Revistas técnicas) dirigidas principalmente para las necesidades de la industria, mantienen completamente informado al lector de las novedades en el campo de los negocios, como por ejemplo el surgimiento de nuevas compañías, contrataciones, actividades gubernamentales y legislativas concernientes con la industria y la tecnología.
- c) Trade journals (Revistas de comercio) presentan similitud a las revistas técnicas por contener muchos tópicos y productos de información.
- d) Controlled-circulation journals (Revistas de circulación controlada) algunos artículos de estas revistas contienen valiosa información para el campo de la ciencia y la tecnología.
- e) Hobby journals (Revistas de afición) estas revistas son dirigidas a los aficionados. Enfocadas a los aspectos prácticos, frecuentemente son llamadas "magazines" y contienen artículos para proporcionar instrucciones prácticas e indicar como hacer las cosas (Hágalo usted mismo).

- *Terciarias:*

- o Publican una selección de informes en donde se resumen los progresos contenidos en las revistas primarias o secundarias durante amplios periodos de tiempo.

2.4 IMPORTANCIA

La importancia de las publicaciones seriadas radica en su naturaleza y el papel de portadoras de la comunicación erudita, la mayoría de medianas a largas colecciones seriadas son localizadas en bibliotecas académicas, de investigación,

TESIS CON
 FALLA DE ORIGEN

gubernamentales y nacionales, además de grandes bibliotecas comerciales e industriales.

Dentro de una biblioteca para muchos académicos e investigadores, las seriadas son las más importantes y provechosas de esta reserva. Los artículos de las seriadas son publicados mucho más rápidamente que los libros y por consiguiente constituyen un flujo vital de información al día. Esto es particularmente importante en el rápido desarrollo de las áreas de la ciencia y la tecnología.

Los artículos dentro de las publicaciones seriadas frecuentemente tratan a fondo temas altamente especializados e incluyen información que nunca aparece en formato de libro.

Según Certo las publicaciones seriadas pueden desempeñar un papel fundamental, por múltiples razones:

- a) Vehículos de transmisión del conocimiento y recursos esenciales para la enseñanza.
- b) Como medios de comunicación de los nuevos hallazgos.
- c) Para la divulgación de las ciencias, de su historia, sus ideas.
- d) Concesiones obtenidas resultado de las actividades de publicar.

Las publicaciones periódicas cumplen con la función de ser el registro permanente de los resultados de una investigación y conformar así un acervo de los avances logrados en las diversas áreas del conocimiento humano que permitan al investigador y a los interesados en el campo científico a: comparar trabajos, identificar y ubicar problemas aún no resueltos desarrollando los proyectos; y actualizarse con respecto a áreas de interés o afines. Servir de repositorio de conocimiento. (Russell, Jane, 1993: p. 41)

TESIS CON
FALLA DE ORIGEN

2.5 CARACTERÍSTICAS

- 1) Se trata de una publicación (descarta a las colecciones).
- 2) Cuentan con una periodicidad establecida.
- 3) Duración indefinida e Intención de continuidad.
- 4) Autoría colectiva.
- 5) Diversidad de contenido.
- 6) Numeración progresiva.
- 7) Título uniforme.

Periodicidad:

Quando se funda cualquier revista se establece la periodicidad con la cual va a aparecer pudiendo ser: diaria, bisemanal, semanal, quincenal o bimensual mensual, bimestral, trimestral, cuatrimestral, semestral, anual, bianual, e irregular entre otras.

Conocer la periodicidad de las publicaciones periódicas y seriadas nos permite, mejorar el control de las revistas, para actualizar nuestros registros y así realizar las reclamaciones pertinentes.

Continuidad:

Se refiere a que tiene la intención de duración ilimitada, o bien que no tiene un fin determinado.

Autoría colectiva:

El contenido de la revista es generalmente el resultado del trabajo de muchos autores, bajo la dirección de un grupo editorial o un consejo editorial.

TESIS CON
FALLA DE ORIGEN

Diversidad de contenido:

Este suele ser de carácter general o especializado con artículos diversos, pero con esquema más o menos definido.

La información se acumula pero no se sustituye.

Numeración progresiva:

En las publicaciones seriadas la numeración progresiva, es utilizada para efectos de control de cada número o fascículo. La numeración puede variar como: época, año, número, etc.; otro aspecto importante al utilizarle, es que nos va a permitir, detectar los fascículos faltantes.

Título uniforme:

Las publicaciones seriadas se van a identificar por un título uniforme, la entrada principal de la publicación seriada es el título.

Otras características:

- Mueren intempestivamente.
- Renacen.
- Cambian de editorial, título, frecuencia, ISSN, de lugar.
- Se dividen.
- Se fusionan.
- Se encarecen.
- Se abaratan.
- Se venden en paquete durante un período determinado.
- Disemina información reciente, eficaz y rápidamente.
- Tienen suplementos.
- Números especiales, etc.

TESIS CON
FALLA DE ORIGEN

Características para su difusión: (Peña Antonio, 1993: p. 17-26)

El tiraje:

El número de ejemplares editados puede indicar el alcance que tiene la revista a horizonte mundial, si se tiene un tiraje mayor es probable que se tenga mayor penetración en las áreas específicas de interés.

La distribución:

Este aspecto es importante, ya que si además de un tiraje escaso, una revista tiene una distribución que le deja un elevado porcentaje de ejemplares en la bodega, es todavía menor la posibilidad de comunicar eficazmente los resultados del trabajo científico.

Idioma:

Es muy difícil cambiar esta situación, pero el mundo de las ciencias se comunica en inglés.

Puntualidad:

Muchas revistas en que algunos investigadores tienden a publicar sus resultados tienen problemas serios de distintos orígenes, para aparecer, la impuntualidad termina por desprestigiarlas.

El ISSN (International Standard Serial Number):

Este número único identifica a cualquier revista en forma única, los fascículos individuales se describen por número y año de publicación, el tipo de documento a incluir, la edición queda bajo el cuidado de un editor o grupo de editores apoyados en la mayoría de los casos de un comité editorial que auxilian al editor en la revisión de los artículos para su publicación.

TESIS CON
FALLA DE ORIGEN

Elementos de identificación:

- Título (puede variar a lo largo de la vida de la revista).
- Editorial (puede ser científica, comercial o ambas).
- El tiraje.
- Numeración (datos que especifican vol., año, número, fascículo, parte, estación).
- Códigos normalizados (ISSN, CODEN).
- Comité editorial.
- Otros elementos.

2.6 LAS SUSCRIPCIONES

CONCEPTO

Suscribir: Dicho de una persona: Obligarse a contribuir como otras al pago de una cantidad para cualquier obra o empresa. Abonarse para recibir alguna publicación periódica o algunos libros que se hayan de publicar en serie o por fascículos. (Diccionario de la lengua..., 2001: [En línea])

En el Departamento de Suscripciones de la Dirección General de Bibliotecas de la UNAM se realiza la suscripción de las publicaciones periódicas y seriadas en la mayoría de los casos una vez al año. La gran parte de éstas son obtenidas a través de proveedores centralizados a los que se les paga por adelantado; o bien, por medio de editoriales con las que se trabaja de forma directa. Existen también algunas dependencias que trabajan sus suscripciones por compra directa (ellas mismas realizan sus tramites con los proveedores o editoriales), en algunos casos son por membresía a alguna sociedad u organización las que por medio de una cuota, les da la posibilidad de recibir

TESIS CON
FALLA DE ORIGEN

algunas o todas (según sea el caso) las publicaciones seriadas que sean editadas por ellas.

Las bibliotecas tienen otra opción de adquirir sus publicaciones periódicas y seriadas y es a través de la donación o el canje con los editores, bibliotecas u otras organizaciones.

El proceso para fincar suscripciones dentro del Departamento de Suscripciones conlleva muchos detalles y toma de decisiones dependiendo de cada caso; es por eso que a continuación se desglosan los pasos de una forma general:

1. Durante el periodo de renovación el Departamento de Suscripciones envía el oficio de invitación a renovar a las dependencias que tienen suscripciones de forma centralizada junto con la siguiente documentación:
 - a. Reporte de suscripciones del año en curso.
 - b. Relación de claves contenidas en el reporte.
 - c. Formato de solicitud de nuevas suscripciones.
 - d. Formato de solicitud de cancelación de suscripciones.

Además se debe de:

- e. Solicitar por escrito la renovación de suscripciones.
- f. Llenar por duplicado el formulario de nueva suscripción y/o cancelación según sea el caso.
- g. Indicar claramente en el formulario de nuevas suscripciones la prioridad de cada una de ellas, con la finalidad de que se ordenen las más necesarias, si se dispone de los recursos económicos suficientes.

TESIS CON
FALLA DE ORIGEN

- h. Indicar si existe un posible cambio en el domicilio o apartado postal de la biblioteca.

Así mismo se les advierte que en caso de no recibir sus instrucciones para ordenar las suscripciones oportunamente, el Departamento de Suscripciones NO realizará la renovación para el siguiente año.

Las dependencias tienen un plazo de dos meses y medio para responder.

2. Las dependencias deben tramitar ante las autoridades universitarias correspondientes los recursos presupuestales necesarios que cubran el importe de sus suscripciones.
3. La biblioteca de la dependencia presenta su (s) solicitud (es) de nueva (s) suscripción (es) autorizadas por el titular al Departamento de Suscripciones durante el período de renovación, indicando en las mismas los datos que éste solicita.
4. El Departamento de Suscripciones recibe y sella la (s) solicitud (es) de nueva (s) suscripción (es) así como de canceladas en original y copia que se devuelve a la dependencia.
5. Para las solicitudes de canceladas se revisará:
 - a. Que no se trate de un título único dentro de la UNAM de editoriales importantes como Elsevier, Kluwer, IEEE, etc., en el que las suscripciones en papel sustentan el acceso a la versión electrónica (en este caso no se cancela).
 - b. El precio de las mismas para saber que importe está cancelando cada dependencia.

TESIS CON
FALLA DE ORIGEN

- c. Los datos del registro que será anulado.
 - d. Posteriormente se procede a cancelarlas en ambos sistemas (Periódicas y ALEPH).
6. Se realiza una revisión de las solicitudes de nuevas suscripciones para verificar:
- a. Que efectivamente se trata de una publicación seriada.
 - b. Que exista registro catalográfico para extraer el número de sistema (éste es un número que la Sección de Tramitación y Facturación asigna en Periódicas a cada título para su identificación; en ALEPH es asignado por el Departamento de Catálogo Colectivo) que le corresponde al título solicitado. En caso de no encontrarse en la base, se realiza una búsqueda en nuestras herramientas de apoyo (DataSwets, Biblioteca del Congreso, catálogos de proveedores, editoriales, ISDS, etc.) esta información se da de alta en Periódicas; también se remite a la Sección de Control de Series y al Departamento de Catálogo Colectivo para darse de alta en la base de datos ALEPH.
 - c. Si ya existe una suscripción dentro de la UNAM para otra biblioteca, en este caso se le asigna un proveedor provisional, que tentativamente sería el mismo con el que ya se tiene una suscripción.
 - d. Si ya se cuenta con una suscripción dentro de la UNAM y que representa un alto costo generalmente no se autoriza la solicitud de nueva suscripción.
 - e. Su costo para obtener la cantidad total de nuevas suscripciones de cada biblioteca y tomar la decisión que corresponda.
7. Se obtienen los montos de las nuevas suscripciones y de las canceladas de cada biblioteca y se contraponen con la finalidad de autorizar nuevas

TESIS CON
FALLA DE ORIGEN

suscripciones solo si el monto de canceladas es mayor, en caso contrario se van autorizando dependiendo de los montos cancelados y/o de la suficiencia presupuestal.

8. Cuando la biblioteca parcialmente tiene suficiencia presupuestal entonces se autorizan sus solicitudes de nuevos títulos a partir de la prioridad previamente indicada por la dependencia.
9. Una vez autorizadas se les asigna un número de registro así como de proveedor y/o editor definitivo (esto dependiendo de varios criterios: si ya existe alguna suscripción en el sistema, la región del título al que se suscribe, los costos que ofrecen los proveedores, etc.) y se dan de alta en los dos sistemas.
10. En el caso de las compras directas la dependencia indica lo que adquiere de esta forma y en el momento del trámite solicita el visto bueno del (a) director (a) de la Dirección General de Bibliotecas.
11. Generar los pedidos de nuevas suscripciones así como canceladas que se entregan a los proveedores.
12. Revisión de los listados.
13. Finalmente se envían los listados a los proveedores centralizados y/o editoriales.

Una vez planteada la importancia de las publicaciones periódicas y seriadas como un rápido medio de transmisión y difusión de información, fundamental dentro de las áreas de investigación; es básico conocer las dependencias que integran el Subsistema de Investigación en Humanidades para tener un panorama general de cuales son sus objetivos, líneas de investigación y acervo con el que cuentan estas dependencias que conforman el objeto de este estudio.

**TESIS CON
FALLA DE ORIGEN**

REFERENCIAS BIBLIOGRÁFICAS

Boyce, Peter B. y Dalterio, Heather. (1996). "Electronic publishing of Scientific Journals". En: *Physics today*. New York, American Institute of Physics. January 1996, p. 42-47.

Carrión Gutiérrez, Manuel. (1993). *Manual de bibliotecas*. 2ª.ed. Madrid, Fundación Germán Sánchez Ruipérez, 760 p.

Cetto, Ana María. (1995). "Mensaje inaugural". En: *Publicaciones científicas en América Latina = Scientific publications in Latin America*. México, ICSU, UNESCO, UNAM, FCE., p. 29-31.

Diccionario de la lengua española. (2001), 22 ed. <<http://www.rae.es/>> [28 nov. 2002].

Feather, John & Paul Sturges eds. (1997). *International encyclopedia of information and library science*. London; New York, Roudlege, 492 p.

Grunewald, Helmut. (1982). *Directrices para los editores de revistas científicas técnicas*. Preparadas por H. Grunewald para el Programa General de Información UNISIST, tr. del Inglés por Augusto Pérez Victoria. París, UNESCO, 50 p.

Houghton, Bernard. (1975). *Scientific periodicals: their historical development, characteristics and control*. London, Clive bingley, 134 p.

Lambert, Jill. (1985). *Scientific and technical journals*. London, C. Bingley, 190 p.

TESIS CON
FALLA DE ORIGEN

Lugo Hubp, Margarita., Orozco Aguirre Aurelia., Márquez Rangel Sergio. (1999). "La revista electrónica en la UNAM un nuevo recurso de información". [Cd-rom]. En: *IX coloquio de automatización de bibliotecas*. Colima.

Mckie, Douglas. (1979). "The scientific periodical from 1665 - 1798". En: Meadows, Arthur Jack. *The scientific journal*. London, ASLIB, 300 p.

Peña, Antonio. (1993). "Caras (y famas) vemos... currícula no sabemos: ¿es posible la evaluación objetiva de las actividades académicas?". p.17-26. En: *Ciencia y desarrollo*, 9 (110).

Porter, J. R. (1964). "The scientific journal - 300th anniversary". En: *Bacteriological reviews*, 28 (3), p. 211-230.

"Publicaciones seriadas mexicanas". (1991). En: *Boletín del ISSN*. México, D.F., Centro Mexicano del ISDS, CONACYT, Marzo (5), p. 3.

Russell, Jane M. (1993). *Como buscar y organizar información en las ciencias biomédicas*. México, LIMUSA, 246 p.

Taylor, David Carson. (1982). *Managing the serials explosion: the issues for publishers and libraries*. p. 3-17. White plains, New York; London, Knowledge industry, 156 p.

TESIS CON
FALLA DE ORIGEN

CAPÍTULO 3

EL SUBSISTEMA DE INVESTIGACIÓN EN CIENCIAS SOCIALES Y HUMANIDADES

En el año de 1945, al ser aprobada la Ley Orgánica de la Universidad se crearon el Consejo Técnico y la Coordinación de Humanidades.

3.1 CONSEJO TÉCNICO DE HUMANIDADES

El Consejo Técnico de Humanidades es la autoridad universitaria encargada de impulsar, coordinar y evaluar la investigación humanística en la UNAM. Está integrado por el coordinador de humanidades, el director de la Facultad de Filosofía y Letras, los directores de los institutos de humanidades, un consejero representante del personal académico de cada uno de los institutos del área, en calidad de invitados, los directores de los centros adscritos a la Coordinación y un representante del personal académico de cada centro. El consejo debe principalmente coordinar e impulsar la investigación en el área, basándose en los planes y programas de los institutos y centros, opinar sobre la creación de nuevas dependencias y evaluar la investigación que se realiza en las dependencias de la Coordinación para proponer las medidas que contribuyan a su ampliación y fortalecimiento. (Guía universitaria, 1994: p. 65)

3.2 COORDINACIÓN DE HUMANIDADES

Es la dependencia universitaria, dependiente del Subsistema de la Rectoría, encargada de ejecutar las decisiones tomadas por el Consejo Técnico de Humanidades y servir como su órgano de apoyo, para coordinar, impulsar y, en su caso, dar a conocer las políticas de investigación, a través de sus programas,

TESIS CON
FALLA DE ORIGEN

congresos, seminarios, conferencias y cursos, entre otros, que le permitan alcanzar los objetivos institucionales que le han sido encomendados.

El Subsistema de Humanidades está compuesto por: 1,114 Académicos, de los cuales 682 son investigadores, 404 son técnicos académicos y 28 tienen otros nombramientos, de ellos en el año 2000, 372 investigadores formaron parte del Sistema Nacional de Investigadores (SNI). (Agenda estadística, 2000: p. 22)

3.3 UNIDADES QUE LO INTEGRAN

INSTITUTOS Y CENTROS DE INVESTIGACIÓN HUMANÍSTICA

Dependen de esta Coordinación nueve institutos, seis centros, un programa y una dirección general, (véase organigrama 3) todos situados en la Ciudad Universitaria excepto el Centro Regional de Investigaciones Multidisciplinarias, ubicado en Cuernavaca Morelos. (Guía universitaria, 1994: p. 65)

Dentro del conjunto de la Ciudad de la Investigación en Humanidades se encuentran:

- Instituto de Investigaciones Antropológicas.
- Instituto de Investigaciones Estéticas.
- Instituto de Investigaciones Históricas.
- Instituto de Investigaciones Filosóficas.
- Instituto de Investigaciones Filológicas.
- Instituto de Investigaciones Jurídicas.
- Instituto de Investigaciones Sociales.

En el Centro Cultural Universitario:

- Instituto de Investigaciones Bibliográficas (ver capítulo 4 página 89)
- Centro de Estudios sobre la Universidad.

En la torre II de Humanidades:

- Programa Universitario de Estudios de Género.

TESIS CON
FALLA DE ORIGEN

- Instituto de Investigaciones Económicas.
- Centro Coordinador y Difusor de Estudios Latinoamericanos.
- Centro de Investigaciones Interdisciplinarias en Humanidades.
- Centro Universitario de Investigaciones Bibliotecológicas.
- Centro de Investigaciones Sobre América del Norte.

En otra parte de Ciudad Universitaria:

- Dirección General de Publicaciones y Fomento Editorial.

ORGANIGRAMA 3 SUBSISTEMA DE INVESTIGACIÓN EN HUMANIDADES

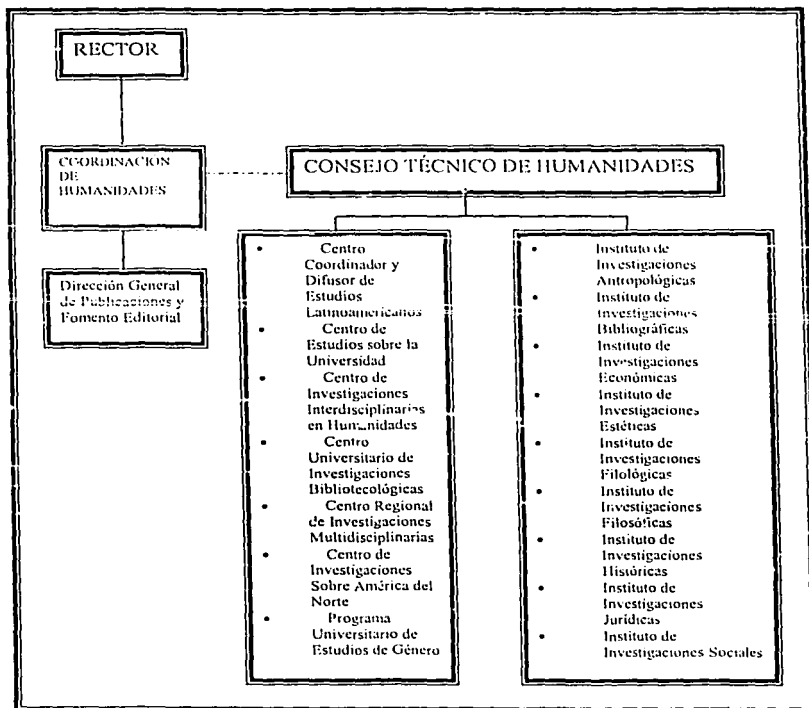

TESIS CON FALLA DE ORIGEN

Para tener una visión más amplia de cada dependencia que integra el Subsistema, se dará un panorama general empezando por establecer el antecedente de su fundación, su objetivo, personal académico, líneas de investigación y acervo.

Estos datos se tomaron de la página web de cada instituto y centro debido a la actualidad de los mismos a excepción de dos dependencias el Programa Universitario de Estudios de Género (PUEG) donde la información fue obtenida de su informe de actividades 2001 y la Dirección General de Publicaciones y Fomento Editorial (DGPFE) de la que los datos se obtuvieron de la guía universitaria así como del "Acuerdo que reorganiza la estructura administrativa de la Universidad Nacional Autónoma de México" publicado en Gaceta UNAM.

Para la información de los investigadores que participan dentro del Sistema Nacional de Investigadores (SNI) ésta se extrajo de la agenda estadística 2000.

3.3.1 INSTITUTO DE INVESTIGACIONES ANTROPOLÓGICAS (IIA)

El Instituto tiene su antecedente directo en 1963, cuando se creó la Sección de Antropología del Instituto de Investigaciones Históricas. Diez años después, el 4 de octubre la sección se independizó para formar el actual Instituto, y se ubicó en la torre II de Humanidades. Desde 1976 ocupó instalaciones que fueron del Instituto de Geología (a un costado de la Facultad de Ingeniería), hoy edificio del Centro de Enseñanza de Lenguas Extranjeras (CELE) y en 1984, el Instituto de Investigaciones Antropológicas se trasladó a su propio edificio en el sur de la zona de investigación científica, frente a la tienda de autoservicio de la UNAM número 3. (Instituto de Investigaciones Antropológicas, 2002: [En línea])

OBJETIVO:

El objetivo primordial del IIA es hacer investigación integral e interdisciplinaria de alto nivel en los diversos campos de la antropología, a saber:

TESIS CON
FALLA DE ORIGEN

antropología física, arqueología, antropología social, etnología y lingüística antropológica.

PERSONAL ACADÉMICO:

Cuenta con 61 miembros del personal académico, quienes efectúan trabajos de investigación, cuyo resultado ha sido una gran obra editorial, difundida por medio de libros y revistas.

El personal académico del IIA está constituido por 48 investigadores y 29 técnicos académicos.

33 de los 48 investigadores titulares pertenecen al SNI y dos son eméritos de dicho sistema.

LÍNEAS DE INVESTIGACIÓN:

- El 36 % de los investigadores pertenecen a la especialidad de arqueología.
- 24 % a antropología física.
- 23 % a etnología.
- 17 % a lingüística antropológica.

El 55 % tiene doctorado y un 94 % cuenta con posgrado. El 65 % de los investigadores y el 7 % de los técnicos académicos pertenecen al SNI.

En 1991 se desarrollaron 139 proyectos de investigación 16 fueron iniciados en dicho período 11 concluidos y 112 quedaron en proceso. Tales proyectos estuvieron enfocados hacia cuatro rubros de investigación: Antropología física con 40 proyectos asociados, arqueología con 51 proyectos asociados, etnología con 24 proyectos asociados y lingüística con 24 proyectos asociados.

TESIS CON
FALLA DE ORIGEN

ACERVO:

La biblioteca especializada Juan Comas, que cuenta con un acervo de 70,000 volúmenes de libros y 1,460 títulos de publicaciones periódicas con índices computados.

3.3.2 INSTITUTO DE INVESTIGACIONES ECONÓMICAS (IIECO)

En 1940 el maestro Jesús Silva Herzog, director de la Escuela Nacional de Economía, creó un pequeño laboratorio de complementación de la cátedra orientado a las tareas iniciales de investigación. En 1967-1968 se constituye formalmente el IIECO, quedando adscrito a la Coordinación de Humanidades de la Universidad con instalaciones en el antiguo Centro de Cálculo Electrónico (actual Instituto de Investigaciones en Matemáticas Aplicadas y Sistemas). Nueve años después, el Instituto se trasladaría a sus instalaciones actuales en la Torre II de Humanidades. (Instituto de Investigaciones Económicas, 2002: [En línea])

OBJETIVO:

El objetivo principal del IIECO es realizar investigación básica y aplicada en el campo de la economía y de disciplinas afines estrechamente vinculadas a ésta, así como investigación multidisciplinaria con otras ciencias sociales y exactas.

PERSONAL ACADÉMICO:

Cuenta con 75 investigadores, 20 de ellos pertenecen al SNI y 119 académicos.

LÍNEAS DE INVESTIGACIÓN:

- Problemas del desarrollo económico-social.
- Economía internacional.
- Relaciones con Estados Unidos.
- Problemas agrarios, monetarios y fiscales.
- Estado y su participación en la economía.

**TESIS CON
FALLA DE ORIGEN**

- Problemas regionales.
- Formación de grupos financieros.
- Problemas de la industrialización.
- Las concentraciones urbanas.
- Salarios.
- Desarrollo tecnológico.

Existen más de veinte programas, coordinados por la Dirección y sus tres secretarías: Secretaría Académica, Secretaría Técnica y Secretaría Administrativa.

ACERVO:

El acervo dispone de más de 23,000 títulos de libros relativos a la teoría económica, economía política, econometría, finanzas, comercio internacional, entre otros.

El área de hemeroteca cuenta con una colección de más de 90 suscripciones, 750 títulos especializados de canje y donación nacionales y extranjeros, así como 200 convenios de préstamo interbibliotecario.

Asimismo, se cuenta con servicios en línea y 80 bases de datos, bibliográficas, estadísticas y de texto completo tanto en discos como en CD-ROM, del área de economía.

3.3.3 INSTITUTO DE INVESTIGACIONES ESTÉTICAS (IIE)

En 1935, el destacado historiador del arte mexicano Manuel Toussaint fundó el Laboratorio de Arte, origen del IIE, dedicado principalmente al estudio de la producción artística mexicana. (Instituto de Investigaciones Estéticas, 2002: [En línea])

OBJETIVO:

El Instituto tiene como objetivo estudiar la historia, la teoría y la crítica del arte, así como la conservación y la defensa del patrimonio artístico nacional.

**TESIS CON
FALLA DE ORIGEN**

Además, proporciona asesoría a instituciones oficiales y privadas que tienen como fin el conocimiento y la difusión del arte mexicano.

PERSONAL ACADÉMICO:

El Instituto cuenta con 45 investigadores dedicados al estudio de la plástica y la arquitectura en sus diferentes periodos: prehispánico, colonial, moderno y contemporáneo, así como al cine, la fotografía, la música, la danza, la literatura y el teatro; 25 de ellos pertenecen al SNI.

El instituto cuenta con nueve áreas de apoyo a la investigación, en las que laboran 40 técnicos académicos: la Biblioteca "Justino Fernández", el archivo Fotográfico "Manuel Toussaint", la Sección de Archivos y Hemeroteca, el Departamento de Publicaciones, el Departamento de Cómputo, el Laboratorio de Diagnóstico de Obras de Arte, el Área de Audiovisual, y la Coordinación de Difusión Cultural e Intercambio Académico.

LÍNEAS DE INVESTIGACIÓN:

La investigación se desarrolla principalmente en el campo de las artes visuales y se aboca principalmente al campo de las artes plásticas y la arquitectura, el instituto también da cabida al estudio del cine, la fotografía, la danza y la música, el teatro y la literatura.

Entre los proyectos colectivos de investigación que actualmente se desarrollan en el instituto deben citarse:

- La pintura mural prehispánica en México.
- CD-ROM sobre los murales de la Secretaría de Educación Pública.
- El pintor Cristóbal de Villalpando.
- Excavaciones arqueológicas en Hervideros, Durango.

**TESIS CON
FALLA DE ORIGEN**

ACERVO:

Su acervo consta aproximadamente de 30,000 volúmenes de libros sobre arte en general, historia del arte, arte mexicano (prehispánico, colonial, moderno y contemporáneo), estética y filosofía de la estética. La hemeroteca tiene 39,500 fascículos que corresponden a 1,680 títulos de los cuales 268 están vigentes.

Cuenta con las siguientes bases de datos:

BEXART: Base de datos de exposiciones de arte realizadas en México.

Esta base de datos contiene varios archivos que se ligan.

1. Datos de la exposición: título, fecha, lugar, especialidad del artista o de cada artista cuando es colectiva.
2. Artistas. Datos biográficos.
3. Críticos. Nombres.
4. Galerías. Direcciones y datos de museos, centros de cultura, galerías e instituciones que realizan exposiciones.

CORPUS BIBLIOHEMEROGRÁFICO DE LOS INVESTIGADORES DEL

I.I.E.: Contiene las fichas de los trabajos publicados dentro y fuera del país por todos los investigadores, desde la fundación del Instituto hasta 1995.

CORPUS BIBLIOGRÁFICO DEL I. I. E. : Contiene las fichas de las publicaciones del Instituto hasta 1995.

FOLLETERIA: Contiene 8,500 documentos, todos relacionados con el arte, recuperables por tema, título y autor. En la Sección de Canje y Donación se mantienen convenios con instituciones, bibliotecas y editoriales nacionales y extranjeras.

3.3.4 INSTITUTO DE INVESTIGACIONES FILOLÓGICAS (IIF)

En 1956 se crean la Biblioteca y la Hemeroteca del Centro de Estudios Literarios, para 1959 se incorpora el acervo del Seminario de Cultura Maya, lo mismo que 10, 000 volúmenes al acervo de la Biblioteca del Centro de Estudios

**TESIS CON
FALLA DE ORIGEN**

Literarios con la donación de la biblioteca personal del Dr. Julio Jiménez Rueda. A partir de esta fecha hasta 1991 el instituto ha adquirido importantes donaciones.

En 1973 se crea el IIF con cuatro bibliotecas pertenecientes a cada uno de los centros que lo integraban.

El instituto está conformado por 4 centros y 2 seminarios. (Instituto de Investigaciones Filológicas, 2002: [En línea])

OBJETIVOS:

Centro de Estudios Clásicos: Tiene como objetivo investigar y difundir la cultura clásica grecorromana, dar a conocer e investigar los fondos documentales latinomexicanos, realizar y divulgar traducciones exactas de los autores clásicos griegos y latinos, y de obras de mexicanos escritas en latín.

Centro de Estudios Mayas: Este Centro tiene como objetivo el conocimiento de la trayectoria histórica de las creaciones culturales del pueblo maya, desde sus orígenes hasta nuestros días; la difusión de los resultados obtenidos en la investigación, principalmente por medio de la publicación y la cátedra; la vinculación de la investigación maya que se realiza en México con la de otros países mediante la publicación y realización de reuniones académicas internacionales así como la formación de nuevos investigadores.

Centro de Lingüística Hispánica: Tiene como objetivo el estudio de la lengua española, tanto en sus diversas manifestaciones actuales, como en su evolución, desde distintos ángulos y perspectivas teóricas y metodológicas.

Centro de Estudios Literarios: Este Centro tiene como objetivo impulsar las investigaciones que amplíen el conocimiento, la valoración, la enseñanza y la difusión de la literatura, por medio del estudio crítico de las literaturas hispánicas, esencialmente la nacional y las latinoamericanas.

Seminario de Poética: Este Seminario se propone el estudio del fenómeno literario en toda su complejidad, en su relación con las demás manifestaciones

TESIS CON
FALLA DE ORIGEN

culturales y con la historia. Tal estudio no privilegia algún método particular, pero pretende realizarse siempre a través de enfoques teóricos rigurosos.

Seminario de Lenguas Indígenas: Este Seminario tiene como objetivo elaborar descripciones de las lenguas habladas en México, en cualquiera de los campos o niveles de análisis lingüístico y desde diferentes perspectivas teóricas y metodológicas.

PERSONAL ACADÉMICO:

Centro de Estudios Clásicos: 32 investigadores.

Centro de Estudios Mayas: 16 investigadores.

Centro de Lingüística Hispánica: 19 investigadores.

Centro de Estudios Literarios: 32 investigadores.

Seminario de Poética: 20 investigadores.

Seminario de Lenguas Indígenas: 5 investigadores.

65 pertenecen al SNI.

LÍNEAS DE INVESTIGACIÓN:

Centro de Estudios Clásicos: desarrolla investigación en las principales tradiciones culturales de occidente, que forman parte de las vertientes que confluyen en México. El Centro tiene tres líneas básicas de investigación que se abocan a su estudio:

- Lengua y literatura latina.
- Lengua y literatura griega.
- Neolatín.

Centro de Estudios Mayas: Tres grandes líneas de investigación:

- I. *Filología.*
 - I.1 Epigrafía.
 - I.2 Lingüística.
- II. *II.1 Antropología Social.*

**TESIS CON
FALLA DE ORIGEN**

II.2 Arqueología.

II.3 Etnología.

III. III.1 Historia.

III.2 Historiografía.

Cada una de ellas, desde su propia perspectiva, plantea nuevos conocimientos o nuevas hipótesis para una mejor comprensión de esta cultura.

Centro de Lingüística Hispánica: Líneas de investigación:

- Estudio del español como lengua materna.
- Estudio diacrónico del español.
- Estudio sincrónico del español
- Historiografía.

Centro de Estudios Literarios: Las investigaciones están centradas básicamente en la literatura mexicana, desde el periodo precolombino hasta la actualidad. Cuenta con cinco líneas de investigación.

- Archivos literarios.
- Bio-bibliohemerografía literaria.
- Historia literaria.
- Rescate y edición de textos literarios.
- Teoría y crítica literaria.

Seminario de Poética: Tiene 2 líneas de investigación:

- Aplicación de las disciplinas semiológicas en distintas épocas literarias.
- Teoría literaria y su relación con otras disciplinas.

Ambas líneas se sitúan dentro del marco de la semiótica de la cultura, con una perspectiva desde la cual se considera todo producto cultural, como un proceso generador de significación.

Seminario de Lenguas Indígenas:

Sus líneas de investigación son cuatro:

- Descripción lingüística.
- Filología de documentos hispanos.

TESIS CON
FALLA DE ORIGEN

- Recuperación de literatura oral en lenguas indígenas.
- Historia de la lingüística y la filología.

ACERVO:

Cuenta con aproximadamente 70,000 volúmenes de libros, entre los cuatro centros y los dos seminarios y 228 títulos de publicaciones periódicas y seriadas adquiridas por suscripción.

3.3.5 INSTITUTO DE INVESTIGACIONES FILOSÓFICAS (IIFILOS)

El IIFILOS fue fundado en 1940 como el Centro de Estudios Filosóficos de la Facultad de Filosofía y Letras, con un grupo pequeño de distinguidos investigadores y profesores, y en 1967 se convirtió en Instituto. (Instituto de Investigaciones Filosóficas, 2002: [En línea])

OBJETIVO:

Producir conocimiento original en filosofía, formar y actualizar a profesores e investigadores en filosofía y difundir el conocimiento filosófico.

PERSONAL ACADÉMICO:

El Instituto cuenta con 36 investigadores algunos egresados de las Universidades de Cambridge (Inglaterra), Constanza (Alemania), Harvard (EUA), Princeton (EUA), Indiana (EUA), Londres (Inglaterra), Minnesota (EUA), Oxford (Inglaterra) y Stanford (EUA). Tiene tres becarios realizando doctorados en las universidades de Columbia, Indiana y en el Massachusetts Institute of Technology. 32 de ellos pertenecen al SNI; cuenta con 10 técnicos académicos.

LÍNEAS DE INVESTIGACIÓN:

El Instituto trabaja en trece áreas de investigación: epistemología, estética, ética, historia de la filosofía, lógica, metafísica, filosofía de la ciencia, filosofía del

TESIS CON
FALLA DE ORIGEN

derecho, filosofía del lenguaje, filosofía de la mente, filosofía política, filosofía de la religión y filosofía en México. Las corrientes filosóficas en las cuales se realiza investigación en estas áreas son variadas, predominando la tradición anglosajona. Sin embargo, lo que caracteriza la investigación filosófica en el Instituto es el ideal de hacer una filosofía argumentada, rigurosa, clara y sistemática.

ACERVO:

Contiene 33,636 volúmenes de libros. La Hemeroteca del IIFILOS está integrada con un núcleo básico sobre filosofía, que contiene 353 títulos vigentes de publicaciones periódicas que se reciben por suscripción, canje y donación (50 de ellas en línea).

La información filosófica de este núcleo, está representada por 7,030 volúmenes de publicaciones especializadas de gran prestigio en el ámbito nacional e internacional. SwetsNet es una base de datos multidisciplinaria que registra 185 revistas sobre filosofía de las cuales 109 se ubican también en la Hemeroteca. Cabe mencionar que de las 220 publicaciones vigentes que se reciben por suscripción, 142 son únicas en la UNAM.

Desde 1985 la Hemeroteca distribuye el boletín mensual de alerta Actualidades Filosóficas; éste instrumento bibliográfico presenta las tablas de contenido de las revistas que se están recibiendo. La Bibliografía Filosófica Mexicana se apoya en las publicaciones mexicanas que se encuentran en este acervo y actualiza la base de datos FILOS. Las bases de datos PUPE, que registra el acervo de revistas y DIA, que registra las publicaciones del instituto, (Crítica-Revista Hispanoamericana de Filosofía y Diánoia-Anuario de Filosofía), mantienen informados a los usuarios en la disciplina o tema de su interés.

3.3.6 INSTITUTO DE INVESTIGACIONES HISTÓRICAS (IIH)

La propuesta de creación del Instituto de Historia fue aprobada unánimemente por el Consejo Universitario en su sesión del 19 de febrero de

TESIS CON
FALLA DE ORIGEN

1945. , el 15 de mayo siguiente, el rector Genaro Fernández MacGregor inauguró la nueva dependencia, cuyo primer director fue el doctor Pablo Martínez del Río.

Las primeras instalaciones del entonces llamado Instituto de Historia se ubicaron en un pequeño local de la parte poniente del vestíbulo de la Biblioteca Nacional que ocupaba el exconvento de San Agustín, en el centro de la Ciudad de México.

Cuando se inauguró el nuevo campus de Ciudad Universitaria, en 1954, el Instituto se cambió a la Torre de Humanidades; anexa a la Facultad de Filosofía y Letras, lo cual se reflejó en una vida académica más intensa. En 1956 fallece el doctor Rafael García Granados, y desde esa fecha la biblioteca —formada fundamentalmente con el acervo del maestro— lleva su nombre.

Cuando Miguel León-Portilla dirigió la dependencia, se fortaleció el área de antropología, la cual se convirtió en una importante sección que, diez años después, en noviembre de 1973, se transformó a su vez en el Instituto de Investigaciones Antropológicas.

De 1978 a 1989 la dependencia recibió un nuevo impulso bajo la dirección de Roberto Moreno de los Arcos. Durante este periodo se crearon los seminarios de Historia del Noroeste y el Taller de Estudio y Traducción Nahuas y se fundó el boletín *Históricas*. En 1987, el Instituto se cambió al edificio que actualmente ocupa en la Ciudad de la Investigación en Humanidades, en la Zona Cultural de Ciudad Universitaria. (Instituto de Investigaciones Históricas, 2002: [En línea])

OBJETIVO:

Estudio, investigación y análisis del pasado histórico mexicano de manera tal que los productos de dicha investigación contribuyan al entendimiento de los problemas nacionales, la aportación de soluciones y la preservación de la identidad y cultura en México.

PERSONAL ACADÉMICO:

42 investigadores, 33 pertenecen al SNI y 16 técnicos académicos.

TESIS CON
FALLA DE ORIGEN

LÍNEAS DE INVESTIGACIÓN:

Para su organización interna el Instituto se divide en tres áreas que corresponden a los principales periodos en los que tradicionalmente se ha dividido la historia de México: Historia de México Prehispánico, Historia de México Colonial e Historia de México Moderno y Contemporáneo.

En el Instituto funcionan diversos seminarios y grupos de trabajo que han surgido de la iniciativa de los propios investigadores para el mejor desarrollo, tanto de proyectos individuales como colectivos:

- Seminario de cultura náhuatl.
- Seminario de mitología mesoamericana.
- Seminario La Contrarreforma y la organización corporativa de la sociedad novohispana.
- Seminario de historia socioeconómica de la Nueva España.
- Seminario de grupos y circuitos mercantiles en el ámbito Atlántico.
- Seminario de historia del norte de México.
- Seminario de exiliados de la Revolución Mexicana.
- Seminario de historiografía mexicana del siglo XX.
- Seminario de coyuntura mundial.

Y los Talleres:

- Estudio y traducción de textos nahuas.
- Modernidad, lenguaje y pensamiento crítico.

ACERVO:

La Biblioteca Rafael García Granados cuenta con cerca de 60 mil volúmenes de documentos de distinto tipo: libros, revistas, tesis, folletos, mapas, entre otros; la colección de consulta está constituida por 2,076 volúmenes.

TESIS CON
FALLA DE ORIGEN

Formato mayor: facsímiles de los principales códigos indígenas en distintas ediciones. En esta colección se incluyen también 387 obras raras y valiosas por su contenido.

El IIH cuenta con 614 títulos publicados por el mismo instituto; así como las siguientes colecciones: *colección general* está constituida por 28,593 títulos, entre obras generales y especializadas, incluyendo el fondo de Rafael García Granados y las demás donaciones; *colección de tesis* con 1,233 títulos; *colección hemerográfica* que comprende revistas, boletines y anuarios nacionales y extranjeros 566 títulos; *colección de folletos* sobre diferentes tópicos de historia de México 3,311 unidades; *colección "Antonio Alzate"* material documental que perteneció a la biblioteca de la extinta Sociedad Científica Antonio Alzate, incluye libros, revistas y folletos principalmente que versan sobre distintos temas científicos y de historia 6,686 títulos, aproximadamente.

El IIH cuenta además con una mapoteca con 323 mapas históricos y regionales, principalmente de México. Con 980 rollos de micropelículas sobre historia de México, incluyendo el tema de las relaciones México-Estados Unidos y Bases de datos en CD/ROM que incluyen 88 bases hemerobibliográficas de la UNAM, nacionales y extranjeras, como: Librunam, Tesiunam, Seriunam, Colmex, Argona, Dialex, etc.

3.3.7 INSTITUTO DE INVESTIGACIONES JURÍDICAS (IIJ)

En el año 1939 el jurista español Sánchez Román propuso la creación del Instituto de Derecho Comparado, mismo que se hizo realidad en 1940 con el apoyo de Gustavo Baz entonces Rector de la Universidad Nacional Autónoma de México.

Fue hasta el año de 1945 que sus instalaciones se trasladaron al anexo de la Escuela Nacional de Jurisprudencia, en San Ildefonso, por espacio de 9 años.

TESIS CON
FALLA DE ORIGEN

En el año de 1954 cuando se inaugura la Ciudad Universitaria se traslada a la Torre 1 de Humanidades - como actualmente se conoce, para continuar su estancia hasta el año de 1976, cabe señalar que en el año de 1972 debido al pequeño espacio con el que contaba se le asignaron dos oficinas en el estadio de fútbol de Ciudad Universitaria para la sección de legislación y jurisprudencia.

Posteriormente de 1976 a 1986 ocupó los pisos 4o. 5o. y 13o. de la Torre II de Humanidades, espacio que resultó pequeño desde 1983.

Se inaugura el IIJ el 31 de julio de 1986. Desde 1992 pasó a formar parte del padrón de programas de posgrado de excelencia del Consejo Nacional de Ciencia y Tecnología. (Instituto de Investigaciones Jurídicas, 2002: [En línea])

OBJETIVO:

Realizar investigación jurídica de alto nivel, enfocada principalmente a la solución de los problemas nacionales. Además, el Instituto tiene una amplia actividad de difusión del conocimiento jurídico, por medio de la organización de congresos, seminarios y conferencias, que permiten un importante intercambio académico con juristas extranjeros.

PERSONAL ACADÉMICO:

El Instituto cuenta con 74 investigadores de tiempo completo, todos ellos con estudios de posgrado, en su mayoría con el grado de doctor y 39 miembros del SNI. También forman parte del personal académico del Instituto 52 técnicos académicos.

LÍNEAS DE INVESTIGACIÓN:

Los investigadores realizan de forma permanente proyectos de investigación colectiva, patrocinados por instancias públicas y privadas, que van desde estudios sobre problemas jurídicos de interés específico, hasta proyectos normativos por encargo de los órganos legislativos tanto federales como estatales.

TESIS CON
FALLA DE ORIGEN

El trabajo académico del Instituto esta organizado en nueve áreas de investigación y un núcleo de investigación interdisciplinario, cada una con un investigador responsable de la coordinación del trabajo académico.

Áreas:

- Derecho Administrativo.
- Derecho Constitucional.
- Derecho Internacional.
- Derecho Penal.
- Derecho Civil y Mercantil.
- Derecho Social.
- Filosofía y Teoría del Derecho.
- Historia del Derecho.
- Sociología del Derecho.
- Núcleo de Estudios Interdisciplinarios en Salud y Derecho.
- Seminario de Estudios del Estado.
- Seminario sobre Sistema Jurídico y Diseños Institucionales.

ACERVO:

El sistema Jusbiblio es el sistema automatizado con el que cuenta la biblioteca a fin de llevar a cabo, de manera más eficiente, los procesos de catalogación y clasificación del material bibliohemerográfico, así como permitir la consulta y recuperación de la información contenida en nuestras bases de datos.

Actualmente el sistema Jusbiblic cuenta con 3 bases de datos: Juslib, Jusrev y Jusobcol.

Juslib. Para junio de 2000 la base de datos Juslib contaba con 54,007 títulos de libros, que representan más de 150,000 volúmenes.

Jusrev. Para junio de 2000 la base de datos Jusrev contaba con 117,842 registros de artículos de revistas recibidas en el instituto a partir de 1986.

Jusobcol. Esta base contiene los artículos publicados en las obras colectivas, editadas por el IJ. Para junio de 2000 contaba con 2,331 artículos.

TESIS CON
FALLA DE ORIGEN

Cuenta además con más de 1,700 títulos de revistas.

3.3.8 INSTITUTO DE INVESTIGACIONES SOCIALES (IIS)

El Instituto de Investigaciones Sociales es el más antiguo de los institutos y centros de investigación adscritos a la Coordinación de Humanidades de la Universidad Nacional Autónoma de México.

Fue fundado el 11 de abril de 1930, durante el rectorado de don Ignacio García Téllez y desde entonces ha venido desarrollando, ininterrumpidamente, actividades académicas en el campo de las ciencias sociales. Es por ello la institución de más larga data, en su tipo, en México y en América Latina. Entre sus fundadores y primeros directores figuran personalidades de la talla intelectual de Alfonso Caso, Miguel Othón de Mendizábal, Vicente Lombardo Toledano, Narciso Bassols, Manuel Gamio y Lucio Mendieta y Núñez. (Instituto de Investigaciones Sociales, 2002: [En línea])

OBJETIVO:

Llevar a cabo investigaciones científicas en el campo de las ciencias sociales, con el propósito de contribuir al desarrollo de estas disciplinas y al conocimiento y solución de los problemas nacionales, de acuerdo siempre con los principios de libertad de investigación y pluralidad teórico-metodológica.

PERSONAL ACADÉMICO:

El Instituto cuenta con una planta activa de 76 investigadores; 56 de ellos pertenecen al SNI y 17 técnicos académicos.

LÍNEAS DE INVESTIGACIÓN:

Los investigadores tienen a su cargo 169 proyectos de investigación que se inscriben en ocho líneas o áreas fundamentales:

- Estudios agrarios.

TESIS CON
FALLA DE ORIGEN

- Estudios de la educación y la ciencia.
- Estudios urbanos y regionales.
- Gobierno, procesos y actores sociales.
- Historia social y política.
- Población y estudios demográficos.
- Sociología de los procesos políticos.
- Sociolingüística y cultura.

El Instituto edita, por sí mismo o en coedición con otras instituciones académicas o casas editoriales, diversas publicaciones. Estas ediciones se dividen en seis colecciones permanentes, que son: 1) Sociedad y Política; 2) Problemas Nacionales; 3) Pensamiento Social; 4) Teoría Política; 5) Cuadernos de Investigación y 6) Avances de Investigación. Entre las publicaciones ocupa también un lugar destacado la Revista Mexicana de Sociología que desde su fundación en 1939 no ha dejado de publicarse.

ACERVO:

Adquisición por compra y/o donación 150 títulos, el total de estos libros incluye acervo general y de consulta de 32,698 volúmenes; de publicaciones periódicas y seriadas de 400 títulos; Cd-roms 88 títulos; nodo regional INEGI 1,993 títulos; colección de microfils con fecha de 1955-hasta 1960; monografías 18,719 títulos; tesis 139 volúmenes; folletería 913 volúmenes; material del IFE 1,414 documentos y acervo Dr. Benítez 1,495.

**3.3.9 CENTRO COORDINADOR Y DIFUSOR DE LOS ESTUDIOS
LATINOAMERICANOS (CCYDEL)**

El 13 de diciembre de 1979 por acuerdo del rector Dr. Guillermo Soberón, se crea el CCYDEL de la UNAM, dependiente de la Coordinación de Humanidades y designado sede permanente de la Sociedad Latinoamericana de Estudios Sobre

**TESIS CON
FALLA DE ORIGEN**

América Latina y el Caribe (SOLAR) y la federación Internacional de Estudios sobre América Latina y el Caribe.

Tanto la infraestructura como el personal académico del Centro provienen de la Facultad de Filosofía y Letras de la UNAM.

El CCyDEL lleva a cabo investigaciones multidisciplinarias sobre América Latina con una perspectiva de los estudios de área, con una diversidad temática, teórica y metodológica, con orientación humanística y social para enriquecer el conocimiento de la región. (Centro Coordinador y Difusor de Estudios Latinoamericanos, 2002: [En línea])

OBJETIVO:

Producir conocimientos humanísticos y sociales, orientados a profundizar y ampliar la comprensión de la zona geográfica y cultural de América Latina, en la que México tiene una presencia y participación fundamental.

PERSONAL ACADÉMICO:

Esta constituida por 19 Investigadores, 9 de ellos pertenecen al SNI y 12 técnicos académicos.

LÍNEAS DE INVESTIGACIÓN:

El instituto trabaja en las siguientes áreas de investigación:

- Filosofía e historia de las ideas en América Latina.
- Antecedentes precolombinos y españoles de América Latina.
- Historia de América Latina y el Caribe.
- Política, economía y sociedad en América Latina y el Caribe.
- Literatura y ensayo latinoamericanos.

**TESIS CON
FALLA DE ORIGEN**

ACERVO:

Cuenta con un acervo de aproximadamente 15,550 volúmenes entre acervo general. Está integrado por los libros que cubren las áreas de investigación del Centro, obras de consulta, publicaciones periódicas, folletos, CD-ROM's, mapas, discos L.P.: conformada por las colecciones Voz viva de México y Voz de América Latina y el fondo reservado: incluye códigos, ediciones únicas y colecciones especiales.

3.3.10 CENTRO DE ESTUDIOS SOBRE LA UNIVERSIDAD (CESU)

Sus objetivos y finalidades del CESU tienen origen en tres instrumentos normativos, fundamentales en su historial académico: a) el Acuerdo de creación del CESU (1976), b) el Acuerdo que transfirió al personal del Proyecto Académico sobre Estudios Educativos, de la Coordinación de Humanidades, al CESU en 1985, y c) el Acuerdo para la protección, uso y conservación del patrimonio histórico de la UNAM en 1988. El trabajo académico de investigación del CESU se encuentra hoy en proceso de consolidación: sus líneas de investigación cubren un importante espacio en el terreno del conocimiento y análisis de la educación, en especial de la universidad y la educación superior, desde diversas perspectivas disciplinarias e interdisciplinarias. De igual manera, el Archivo Histórico de la UNAM (AHUNAM) profesionaliza su labor y ejerce un impacto significativo en las labores de resguardo archivístico en la UNAM y fuera de ella.

Para el cumplimiento cabal de sus actividades el Centro cuenta con una Coordinación Editorial, y se apoya en los servicios de una Biblioteca especializada y de un Departamento de Cómputo. (Centro de Estudios Sobre la Universidad, 2002: [En línea])

OBJETIVO:

Realizar investigación sobre educación, en particular sobre la educación superior (historia de la universidad, su situación presente y prospectiva), desde

TESIS CON
FALLA DE ORIGEN

diversas perspectivas disciplinarias, como la historia, la sociología, la pedagogía, la filosofía, la antropología y la psicología; además de resguardar, conservar y catalogar el Archivo Histórico de la UNAM (AHUNAM).

PERSONAL ACADÉMICO:

De los 96 académicos que la integran, 66 son investigadores, 46 (69 %) tienen un grado académico; de ellos, 28 poseen el de doctor, 28 tienen un nombramiento de investigador de carrera titular y 20 forman parte del SNI.

LÍNEAS DE INVESTIGACIÓN:

Los investigadores del CESU se ubican en una de las siguientes cuatro áreas de investigación:

- Estudios sobre la Universidad.
- Educación y sociedad.
- Educación, sujetos y procesos institucionales.
- Procesos y prácticas educativas.

La adscripción a cada área se realiza en función de un interés común (temático, metodológico, disciplinar y teórico, entre otros) por parte de quienes la constituyen.

A través de estas áreas se conforma la representación de los investigadores en los diversos cuerpos colegiados que apoyan el trabajo cotidiano de la dependencia, tales como el Consejo Interno, el Comité Editorial, y los subcomités de Biblioteca y de Cómputo.

ACERVO:

Cuenta con casi 50,000 volúmenes de libros, conserva también la colección de Lorenzo Mario Luna, que contiene información de historia medieval y moderna de Europa. La colección hemerográfica está compuesta por 1,490 títulos con más de 30,000 fascículos de revistas, tanto de producción nacional como de origen

TESIS CON
FALLA DE ORIGEN

extranjero. Cuenta con 17 bases de datos con información bibliográfica y estadística.

3.3.11 CENTRO DE INVESTIGACIONES INTERDISCIPLINARIAS EN CIENCIAS Y HUMANIDADES (CIICH)

Al ampliarse las funciones del Centro de Investigaciones Interdisciplinarias en Humanidades (CIIH), fundado en 1986, se creó el CIICH el 29 de marzo de 1995.

Sus principales funciones son:

- Realizar investigaciones interdisciplinarias, de carácter permanente o temporal, con impulso especial a las que tengan relevancia para las necesidades nacionales.

- Generar un sistema de documentación de los hechos y los procesos relevantes para el desarrollo de la interdisciplina en ciencias y humanidades o para los estudios interdisciplinarios sobre México y el mundo actual.

- Contribuir a la formación de investigadores y técnicos académicos con capacidad para dirigir investigaciones colectivas.

- Constituir un espacio donde los estudiantes de posgrado puedan elaborar su tesis, y los profesores e investigadores de las dependencias académicas de la Universidad puedan aprovechar su año sabático, o solicitar su adscripción temporal a fin de realizar estudios específicos de índole interdisciplinaria.

- Difundir el resultado de sus investigaciones a través de publicaciones, seminarios, cursos, coloquios y foros de discusión entre especialistas de distinta formación académica.

- Contribuir a la formación de grupos de investigación interdisciplinaria, nacionales e internacionales.

- Asesorar a organismos e instituciones de investigación y de servicio nacional que lo soliciten. (Centro de Investigaciones Interdisciplinarias en Ciencias y Humanidades, 2002: [En línea])

TESIS CON
FALLA DE ORIGEN

OBJETIVO:

El objetivo de este Centro es integrar, coordinar y promover proyectos académicos interdisciplinarios en los campos de las ciencias y las humanidades.

PERSONAL ACADÉMICO:

22 Investigadores de los cuales 5 de ellos pertenecen al SNI así como 27 técnicos académicos.

LÍNEAS DE INVESTIGACIÓN:

A partir de marzo del año 2000 el trabajo académico se ha organizado en cuatro áreas (además una de estudios avanzados y vinculación con los posgrados) y cada una en programas de investigación, algunos de los cuales funcionan desde 1986. Los programas de investigación que corresponden a las primeras cuatro están constituidos por proyectos individuales y colectivos que son coordinados por especialistas, quienes establecen vínculos y tejen redes de investigación con otras instituciones académicas, con entidades públicas y privadas y con organismos ciudadanos.

Área 1: Alternativas. Programas:

- El mundo actual: situación y alternativas.
- América Latina.
- Entidades federativas: sociedad, economía, política y cultura.
Crocación de alternativas y procesos de democratización.
- La producción de bienes y servicios básicos. Alternativas de desarrollo en México.
- Teoría, perspectiva y enfoques de género.

Área 2: Teoría y metodología. Programas:

- Estudios interdisciplinarios.
- Teoría y metodología de las ciencias y las humanidades.

TESIS CON
FALLA DE ORIGEN

- Sistemas complejos.
- La ciencia en la historia.
- Mitos, mitologías y mitografías.

Área 3: Educación. Programas:

- Educación superior.
- Diagnóstico de la educación en México.

Área 4: Arte e interdisciplina. Programas:

- Literatura y poder.
- La interdisciplina en el cine.
- Psicodrama, cinedrama y teatro espontáneo.

Estudios Avanzados y Vinculación con Posgrados

- Temporales de verano e invierno.
- Otros cursos: además de los seminarios eventuales y permanentes relacionados con las líneas de investigación que se desarrollan en el Centro, se imparten otros cursos y dan asesorías y tutorías en diversos posgrados de esta Universidad y de otras instituciones de educación superior.

ACERVO:

La biblioteca cuenta con 10,459 volúmenes de libros, 68 volúmenes de tesis y 197 volúmenes de discos compactos. En Hemeroteca 194 títulos de publicaciones científicas y académicas.

**3.3.12 CENTRO DE INVESTIGACIONES SOBRE AMÉRICA DEL NORTE
(CISAN)**

El antecedente inmediato del CISAN es el Centro de Investigaciones Sobre Estados Unidos de América (CISEUA) que fue creado por acuerdo del Consejo Universitario el 10 de febrero de 1989. Poco tiempo más tarde, dada la importancia de Canadá, se consideró indispensable la inclusión de estudios sobre

TESIS CON
FALLA DE ORIGEN

dicho país en el espacio académico del CISEUA. En tal virtud, el 19 de mayo de 1993 el Consejo Universitario aprobó la ampliación de las tareas asignadas a este Centro y el cambio de nombre al que actualmente tiene: CISAN. (Centro de Investigaciones Sobre Estados Unidos de América, 2002: [En línea])

OBJETIVO:

Producir investigaciones sobre la región de Norteamérica, a fin de contribuir a un conocimiento más profundo sobre la misma.

PERSONAL ACADÉMICO:

22 investigadores, 5 de ellos pertenecen al SNI y 19 técnicos académicos que apoyan las labores de investigación del Centro.

LÍNEAS DE INVESTIGACIÓN:

Las líneas de investigación se desarrollan en tres áreas académicas, éstas incluyen: estudios políticos, estudios económicos, estudios sociales, estudios jurídicos, estudios estratégicos y estudios culturales.

Los 22 proyectos individuales de investigación son:

- Área de estudios sobre Estados Unidos: 11 proyectos.
- Área de estudios sobre México-Estados Unidos: 8 proyectos.
- Área de estudios sobre Canadá: 3 proyectos, y
 - o Proyectos colectivos de investigación: 6 proyectos.

ACERVO:

Cuenta con un acervo bibliográfico de más de 7,600 volúmenes, preponderantemente en idioma inglés; más de 300 revistas y alrededor de 60 bases de datos, tanto de referencia como de texto completo.

EL SER CON
FALLA DE ORIGEN

3.3.13 CENTRO REGIONAL DE INVESTIGACIONES MULTIDISCIPLINARIAS (CRIM)

Es en 1983 cuando, durante el rectorado de Dr. Octavio Rivero Serrano, se publicó el acuerdo de creación del Centro de Investigaciones Multidisciplinarias sobre Sociedad y Cultura (CIMSC), a ubicarse en la Ciudad de Cuernavaca, Morelos, en el marco de los programas de desconcentración de la UNAM.

A pesar de que el citado acuerdo se publicó en 1983, el Centro empezaría a funcionar hasta marzo de 1985. A fines de ese mismo año, a iniciativa de la Coordinación de Humanidades, el Consejo Universitario decidió cambiar el nombre del CIMCS por el de Centro de Estudios Sobre la Identidad Nacional en Zonas Fronterizas (CESINZF), que era la temática sobre la cual se habían volcado los esfuerzos investigativos del Centro.

En septiembre de 1987, el Consejo Técnico de Humanidades, previa evaluación académica del Centro, propuso al Consejo Universitario que creara, con los recursos y experiencias del CIMCS primero, y del CESINZF después el CRIM. Esta propuesta fue aceptada por el Consejo Universitario, el cual, en su sesión del 4 de septiembre de 1987, acordó la creación del CRIM. Así, el Centro adquiere su denominación actual y su estatus definitivo como dependencia universitaria. (Centro Regional de Investigaciones Multidisciplinarias, 2002: [En línea])

OBJETIVO:

Realizar investigaciones sobre los problemas sociales de México y sus regiones, mediante estrategias de investigación que incorporen las perspectivas de las distintas ciencias sociales y aún de otras disciplinas.

PERSONAL ACADÉMICO:

46 investigadores, 16 pertenecen al SNI y 14 técnicos académicos.

TESIS CON
FALLA DE ORIGEN

LÍNEAS DE INVESTIGACIÓN:

Programas y proyectos:

- I.-Cambio mundial e internacionalización desde la perspectiva mexicana (8 proyectos)
- II.-Dimensiones sociales de la violencia (6 proyectos)
- III.-Educación y transformación social en México (12 proyectos)
- IV.-Estudios regionales y del Estado de Morelos (4 proyectos)
- V.-Instituciones, política y cultura (13 proyectos)
- VI.-Pensamiento social y cultura (4 proyectos)
- VII.-Perspectivas sociales del medio ambiente (19 proyectos)
- VIII.-Población y procesos urbanos (19 proyectos)

ACERVO:

El CRIM cuenta con un acervo de: 10,000 volúmenes de libros, 11,000 fascículos de revistas, 2,400 volúmenes de obras de consulta, 150 unidades de CD-ROMS, 670 unidades de videos, 350 unidades de diskettes y 114 unidades de discos de acetato.

3.3.14 CENTRO UNIVERSITARIO DE INVESTIGACIONES BIBLIOTECOLÓGICAS (CUIB)

En 1975 se creó el Programa de Investigación Bibliotecológica, auspiciado por el Consejo Técnico de la Coordinación de Humanidades. Luego de seis años de trabajo por iniciativa del rector Octavio Rivero Serrano se fundó el CUIB.

Las investigaciones que se desarrollan en el CUIB están dirigidas a la solución de problemas que competen al ámbito de la bibliotecología y la información, así como problemáticas particulares de México inherentes a ellas. El

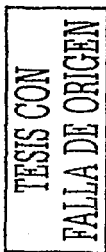

espectro de investigaciones que lleva a cabo es diverso en cuanto a enfoques, fenómenos y metodologías.

Por la propia naturaleza de la ciencia bibliotecológica, se requiere del estudio de fenómenos de otras áreas del conocimiento relacionadas con el objeto de estudio de la bibliotecología y de la información que ayudan a manejarlo, explicarlo y comprenderlo: tal es el caso de la filosofía, historia, lingüística, matemáticas, sociología, psicología, ingeniería de sistemas, pedagogía, entre otros.

La finalidad del trabajo de investigación teórica y aplicada del CUIB es contribuir al enriquecimiento del cuerpo de conocimientos de la disciplina y mantener una vinculación y retroalimentación permanente en la sociedad a través de la docencia, de actividades de difusión, divulgación y medios de diseminación de resultados y productos, mismos que están dirigidos a diferentes sectores de la sociedad. (Centro Universitario de Investigaciones Bibliotecológicas, 2002: [En línea])

OBJETIVO:

Estudiar y proponer alternativas y soluciones respecto a los fenómenos relativos a la actividad de los procesos de informar e informarse.

PERSONAL ACADÉMICO:

51 técnicos académicos de los cuales 27 son investigadores y 7 de ellos pertenecen al SNI.

LÍNEAS DE INVESTIGACIÓN:

- Área I
 - o Fundamentos de las ciencias: Bibliotecológica y de la información.

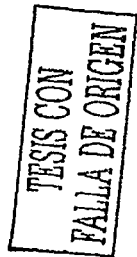

- Área II
 - Información y sociedad.
- Área III
 - Sistemas de información.
- Área IV
 - Análisis y sistematización de la información documental
- Área V
 - Tecnologías de la Información.

ACERVO:

Cuenta con 10,676 volúmenes de libros, 1, 945 volúmenes de obras de consulta, 461 títulos de publicaciones periódicas, tesis 733 títulos, archivo vertical 3,186 títulos, audiovisuales 456 unidades y fondo latinoamericano 1,562 títulos.

3.3.15 DIRECCIÓN GENERAL DE PUBLICACIONES Y FOMENTO EDITORIAL (DGPFE)

La Dirección General de Publicaciones surge en 1955, cuando el Departamento Editorial se separó de la Dirección General de Difusión Cultural, le fue adjudicada como subdependencia la imprenta universitaria, al tiempo que se la atribuyeron todas sus funciones. (Guía universitaria, 1994: p. 77)

El 17 de febrero de 1986, por acuerdo del rector Jorge Carpizo, se fusionaron la Distribuidora de Libros de la UNAM y el Programa del Libro de Texto Universitario, creándose así la Dirección General de Fomento Editorial. (Guía universitaria, 1994: p. 76)

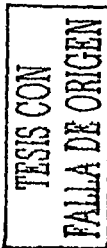

Es así que para 1997 las Direcciones Generales de Publicaciones y de Fomento Editorial se transfieren a la Secretaría General, fusionándose para crear la Dirección General de Publicaciones y Fomento Editorial. (Universidad Nacional Autónoma de México, 1997: p. II)

OBJETIVO:

Editar y publicar el resultado de las investigaciones realizadas por las facultades, escuelas, institutos y centros de la universidad, así como textos universitarios, obras de cultura general y de información; orientar la producción editorial de la Universidad en el mercado del libro; procurar que la diversidad temática de la producción editorial de la Universidad llegue a sus destinos.

Introducir la producción editorial extra universitaria pertinente; promover y proyectar la imagen institucional de las ediciones universitarias en el ámbito nacional e internacional; formar y administrar el acervo editorial de la universidad para darlo a conocer al público en general y a la comunidad universitaria.

Mantener actualizado el Índice de la producción editorial; formar un acervo bibliográfico sobre los diversos aspectos de la historia, impresión y producción del libro así como apoyar a las entidades universitarias que lo soliciten apoyo para el almacenamiento de sus publicaciones.

3.3.16 PROGRAMA UNIVERSITARIO DE ESTUDIOS DE GÉNERO

(PUEG)

El PUEG fue fundado en abril de 1992. El PUEG busca establecer un marco de referencia, desde la perspectiva del género (ya sea masculino o femenino), que facilite a la UNAM encuadrar sus acciones de investigación y desarrollo, de formación de recursos humanos, de divulgación, de asesoría y vinculación con otros sectores del país. (Informe de actividades 2001: p. 7-15)

TESIS CON
FALLA DE ORIGEN

OBJETIVO:

Promover y reforzar las actividades académicas que aporten elementos para el conocimiento, análisis y transformación positiva de las relaciones entre los géneros.

PERSONAL ACADÉMICO:

Dentro de su personal académico 7 son profesoras, 2 son investigadoras, 4 asistentes académicas, 3 con nombramiento de jefatura, 2 técnicos académicos.

LÍNEAS DE INVESTIGACIÓN:

Cuenta con siete líneas de trabajo que son: Población y salud, estado, derecho y participación social.

- Sexualidades.
- Cultura y educación.
- Trabajo y medio ambiente.
- Subjetividad e identidad.
- Cuestiones teórico-metodológicas.

ACERVO:

Consta de aproximadamente 3,791 volúmenes de libros, 3,800 registros de documentos (artículos de revista, tesis, ponencias, folletos, libros en fotocopia, etc.), 412 títulos de revistas, 253 donaciones y 22 bases de datos.

La participación de la UNAM dentro del SNI es muy importante en el 2000 estuvieron inscritos 2,247 investigadores; destacando el Subsistema de Investigación Humanística con 372 investigadores (16.56 %) de éste total.

TESIS CON
FALLA DE ORIGEN

En el siguiente cuadro se visualiza la fecha de fundación de cada dependencia así como el número de investigadores inscritos en el SNI.

Dependencia	Origen	Fundación	Total de Investigadores	No. de Investigadores en el SNI	%
IIA	1963	1973	48	33	68.75
IIECO	1940	1967-1968	75	20	26.67
IIE	1935	1935	45	25	55.56
IIF	1956	1973	124	65	52.42
IIFILOS	1940	1967	36	32	88.89
IIH	1945	1945	42	33	78.57
IIJ	1939	1986	74	39	52.70
IIS	1930	1930	76	56	73.68
CCyDEL	1979	1979	19	9	47.37
CESU	1976	1976	66	20	30.30
CIICH	1986	1995	22	5	22.73
CISAN	1989	1993	22	5	22.73
CRIM	1983	1987	46	16	34.78
CUIB	1975	1981	27	7	25.93
DGPFE	1955 y 1986	1997	0	0	0
PUEG	1992	1992	2	0	0
TOTAL			724	365	

Como nota aclaratoria los 7 investigadores que faltan corresponden a la Coordinación de Humanidades (4) y a el Instituto de investigaciones Bibliográficas (3); dependencias no incluidas en la presente investigación.

Este vasto subsistema requiere ser estudiado para detectar la situación en la que se encuentran sus publicaciones periódicas y seriadas al término del 2000 año en que el Departamento de Suscripciones emigra al sistema, ALEPH 500, siendo así entraremos en materia en el siguiente capítulo.

**TESIS CON
FALLA DE ORIGEN**

REFERENCIAS BIBLIOGRÁFICAS

Agenda estadística 2000. (2000). México, UNAM; Dirección General de Estadística y Desarrollo Institucional, 235 p.

Centro Coordinador y Difusor de Estudios Latinoamericanos. (2002). [En línea] <<http://www.ccydel.unam.mx/>> [3 sep 2002]

Centro de Estudios Sobre la Universidad. (2002). [En línea] <<http://www.unam.mx/cesu/>> [3 sep 2002]

Centro de Investigaciones Interdisciplinarias en Ciencias y Humanidades. (2002). [En línea] <<http://serpiente.dgsca.unam.mx/ceich/>> [3 sep 2002]

Centro de Investigaciones Sobre América del Norte. (2002). [En línea] <<http://www.cisan.unam.mx/>> [3 sep 2002]

Centro Regional de Investigaciones Multidisciplinarias. (2002). [En línea] <<http://www.crim.unam.mx/>> [3 sep 2002]

Centro Universitario de Investigaciones Bibliotecológicas. (2003). [En línea] <<http://cuib.laborales.unam.mx/>> [10 jul 2003]

Guía universitaria. (1994). 2ª.ed. México, UNAM, Srta. Administrativa, 233 p.

Informe de actividades 2001. (2002). México: UNAM, Coordinación de Humanidades, PUEG, 125 p.

Instituto de Investigaciones Antropológicas. (2002). [En línea] <<http://swadesh.unam.mx/iiahome/iiaunam.html>> [3 sep 2002]

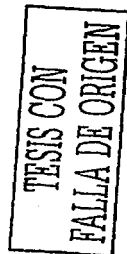

Instituto de Investigaciones Económicas. (2002). [En línea]
<<http://www.iiiec.unam.mx/>> [3 sep 2002]

Instituto de Investigaciones Estéticas. (2002). [En línea]
<<http://www.esteticas.unam.mx/>> [3 sep 2002]

Instituto de Investigaciones Filológicas. (2002). [En línea]
<<http://www.filologicas.unam.mx/>> [3 sep 2002]

Instituto de Investigaciones Filosóficas. (2002). [En línea]
<<http://www.filosoficas.unam.mx/>> [3 sep 2002]

Instituto de Investigaciones Históricas. (2002). [En línea]
<<http://www.unam.mx/iih/>> [3 sep 2002]

Instituto de Investigaciones Jurídicas. (2002). [En línea]
<<http://info.juridicas.unam.mx/>> [3 sep 2002]

Instituto de Investigaciones Sociales. (2002). [En línea] [En línea]
<<http://www.unam.mx/iisunam/>> [3 sep 2002]

Universidad Nacional Autónoma de México. (1997). "Acuerdo que reorganiza la estructura administrativa de la Universidad Nacional Autónoma de México". En: *Gaceta UNAM: órgano informativo de la Universidad Nacional Autónoma de México*. México, UNAM, (No.3078) suplemento especial, p. II-III.

TESIS CON
FALLA DE ORIGEN

CAPÍTULO 4

PERFIL DE LA COLECCIÓN DE PUBLICACIONES PERIÓDICAS Y SERIADAS ADQUIRIDAS POR SUSCRIPCIÓN (1998-2000) : EL CASO DEL SUBSISTEMA DE INVESTIGACIÓN EN CIENCIAS SOCIALES Y HUMANIDADES

4.1 INTRODUCCIÓN

Las hemerotecas son en conjunto quienes suscriben a las publicaciones más importantes en cada disciplina, estas cubren un amplio espectro de la ciencia, la tecnología, las humanidades, las artes y las ciencias sociales.

La autonomía que ha venido ejerciendo cada biblioteca para la selección de los títulos de sus publicaciones periódicas y seriadas no es más que el reflejo de las políticas de cada instituto y centro de investigación, las fortalezas y debilidades de cada dependencia, del apoyo o falta de, en cada institución, de la participación o no-participación de los usuarios internos en la construcción de su hemeroteca. También es el reflejo de los bibliotecólogos que han orientado el desarrollo de las colecciones y el control bibliográfico.

Los cambios que enfrentan las bibliotecas y hemerotecas son súbitos, muy rápidos, tanto que muchas veces nos rebasan y que mejor oportunidad para conocer el estado de las mismas y llegar a tener un mejor control de ellas.

Un perfil implica la determinación de un conjunto de cualidades o circunstancias propias de algo o alguien para distinguirlo de los demás. Estos elementos permitirán saber en que condiciones se encuentra dicho acervo para tomar decisiones que orienten el desarrollo de la colección hemerográfica en los próximos años, así como marcar la pauta para posteriores estudios.

TESIS CON
FALLA DE ORIGEN

En 2000 la colección de publicaciones periódicas y seriadas del Sistema Bibliotecario de la UNAM adquiridas por suscripción estaba compuesta por:

- \$12,063,492.07 USD, en la partida 523.
- 8,000 títulos.
- 13,366 suscripciones.
- 125,000 fascículos por año.
- 491 Proveedores, distribuidores, editoriales.

SUBSISTEMA DE INVESTIGACIÓN EN HUMANIDADES

Este subsistema se encuentra conformado por 17 dependencias:

- 9 Institutos de investigación. No está considerado para este estudio el Instituto de Investigaciones Bibliográficas por ejercer libremente su presupuesto.
- 6 Centros de investigación.
- 1 Programa.
- 1 Dirección.

El subsistema contaba en 1998 con 2,189 suscripciones de publicaciones periódicas y seriadas, de las cuales para 2000 se encuentran vigentes 2,143 y 46 canceladas. Dentro del período 1998-2000 el Subsistema de Investigación en Humanidades presentó las siguientes características:

- En cuanto a la antigüedad de sus colecciones la suscripción más antigua data de 1965, le sigue otra de 1973 y 479 iniciaron en 1979.
- El total de títulos que se adquieren por suscripción en la UNAM, están divididos en: el *Subsistema de Humanidades* 16 %, el
 - Subsistema de Investigación Científica 30 %, y
 - Facultades y escuelas 42 %, y
 - Otros 12 %.

TESIS CON
FALLA DE ORIGEN

- En la siguiente tabla se muestra el presupuesto asignado en dólares, así como el total de las suscripciones adquiridas durante los tres años, las cuales tuvieron el siguiente comportamiento:

Dependencia	1998 (1)	Total de suscrip.	1999 (2)	Total de suscrip.	2000 (3)	Total de suscrip.
CIICH	8,776.95	66	13,426.80	68	15,093.12	88
CESU	17,711.20	143	33,774.87	144	39,984.23	145
CUIB	31,015.04	177	61,865.69	164	73,026.35	157
CCyDEL	466.30	8	835.04	7	1,353.65	8
CRIM	4,529.20	47	5,329.20	39	6,197.57	25
CISAN	113,940.29	198	95,863.71	199	99,631.01	180
PUEG	.	15	.	13	4,104.23	22
IIECO	22,519.65	92	35,698.64	91	36,300.11	74
IIEST	7,830.30	94	20,471.85	94	20,816.72	90
IIFILOS	25,809.33	219	47,203.44	216	52,875.87	220
IIH	8,165.53	59	8,849.64	59	10,476.40	59
IIJ	23,409.66	203	37,641.50	200	39,108.89	197
IIS	15,238.42	155	42,305.32	165	50,300.53	156
IIF	23,122.06	222	31,654.22	228	32,604.87	228
IIA	52,238.42	491	93,318.14	499	94,890.37	492
DGPFE	94.95	0	111.68	2	113.54	2
TOTAL	354,867.30	2189	528,349.74	2188	576,877.46	2143
COSTO PROMEDIO POR TÍTULO	162.11		241.48		269.19	
INCREMENTO DE UN AÑO A OTRO			48.96%		11.47%	

(Ver en el anexo 2 la Tabla de Dependencias)

*Hasta antes de 2000 el PUEG no tenía presupuesto, dependía de la Coordinación de Humanidades para pagar sus suscripciones.

Como puede observarse de 1998 a 1999 se presentó un incremento de casi 49 % mientras que de 1999 a 2000 el incremento fue de 11.47 %.

(1) El dólar americano al tipo de cambio promedio de 9.11

(2) El dólar americano al tipo de cambio promedio de 9.99

(3) El dólar americano al tipo de cambio promedio de 9.95

**TESIS CON
FALLA DE ORIGEN**

OBJETIVOS DE LA EVALUACIÓN

El objetivo del presente estudio es determinar el perfil de la colección hemerográfica del subsistema de investigación humanística adquirida por suscripción durante el año 2000 para tener elementos que permitan la toma de decisiones que orienten el desarrollo de la colección hemerográfica en los próximos años. Se pretende destacar los rasgos más sobresalientes de la colección, de comparar aspectos que permitan determinar acciones, a nivel de sistema, para reorientar las colecciones, fortalecerlas o mitigar vicios que se detecten. Hasta el momento el desarrollo hemerográfico de cada institución ha tenido, en alto porcentaje, una evaluación y planificación internas sin considerar al sistema en su conjunto.

Partiendo de los siguientes supuestos:

Listados de suscripciones del año 2000 de las 16 dependencias que integran el subsistema obtenidos de la base de datos Periódicas.

1. Inflación en los costos de revistas.
2. Identificar el costo promedio por título.
3. Detectar suscripciones múltiples.
4. Representatividad mayor en algunos temas.
5. El mayor porcentaje de la colección se encuentra en idioma inglés.
6. Existe un alto porcentaje de material no recibido.
7. El porcentaje de suscripciones combinadas es muy bajo.
8. Existe un monto considerable de suscripciones en línea.

4.2 MATERIALES Y MÉTODOS

Para la realización del perfil se emplearon:

- Sistemas automatizados de control de publicaciones periódicas:
 - o Periódicas.

TESIS CON
FALLA DE ORIGEN

- o Aleph 500.
- Bases de datos internacionales especializadas en publicaciones periódicas:
 - o DataSwets. (Base de datos de la empresa Swets-Blackwells que cuenta con más de 250,000 títulos de publicaciones periódicas y seriadas, se encuentra en la dirección <<http://mvstcp1.swets.nl/cgi-bin/rxds1.sh>>)
- Otras:
 - Productos emanados del Departamento de Suscripciones.
 - Catálogos:
 - o Dependencias
 - o Proveedores
 - o Códigos programáticos.
 - Reportes de suscripciones, acervos y facturación.

Para la investigación propiamente dicha se utilizó el método estadístico: la población a investigar fue obtenida de la base de datos Periódicas 2000, la cual tiene la información del total de suscripciones de material hemerográfico de la UNAM, y que suman un total de casi 8,000 títulos y 13,365 suscripciones.

La realización de la investigación fue longitudinal, pues implicó un seguimiento de las suscripciones del subsistema mencionado en un período de tres años, aunque la muestra abarcó únicamente suscripciones del año 2000; mismas que fueron revisadas en la base de datos DataSwets. Asimismo la información sobre el presupuesto asignado (véase gráfica 1) y el costo de colección (véase gráfica 2) corresponden de igual forma al año 2000.



 TESIS CON
 FALLA DE ORIGEN

Los casos a analizar se seleccionaron bajo los siguientes criterios:

1. Criterio de inclusión:

Todas las publicaciones periódicas y seriadas del Subsistema de Investigación Humanística del Sistema Bibliotecario de la UNAM adquiridas por compra a través del Departamento de Suscripciones.

2. Criterio de exclusión:

Todas las publicaciones periódicas y seriadas del Sistema Bibliotecario de la UNAM adquiridas por compra en formato diferente al impreso (microficha, cd-rom, revista electrónica).

3. Criterio de eliminación:

Las publicaciones periódicas y seriadas del Instituto de Investigaciones Bibliográficas (esto por ejercer libremente su presupuesto), además de las adquiridas por canje o donación de todo el Sistema Bibliotecario de la UNAM.

4.2.1 METODOLOGÍA

El procedimiento que se siguió para la presente investigación fue el siguiente: se determinaron cuales eran las dependencias que conforman el subsistema de Humanidades, para después generar los listados de suscripciones vigentes durante el año 2000 de cada una de ellas de la base de datos Periódicas.

Se vaciaron los datos en una hoja de cálculo para ordenar de forma alfabética ascendente la información por título para poder manipularla.

TESIS CON
FALLA DE ORIGEN

FÓRMULAS UTILIZADAS PARA DETERMINAR LA MUESTRA POR SUBSISTEMA

Para la determinación de la muestra sin ajustar, se utilizó la siguiente fórmula (Hernández Sampieri, 1998: p. 211-212).

$$n' = \frac{S^2}{V^2}$$

En donde:

n' = tamaño provisional de la muestra (muestra a ajustar)

S^2 = Varianza de la muestra la cual se puede determinar en términos de probabilidad y se obtiene $p(1-p)$

En donde:

p = probabilidad de ocurrencia

(esta la determiné yo, se sugiere que sea de .9 que quiere decir de 90%)

V^2 = Varianza de la población, se define como "SE" (cuadrado de error estándar)

El error estándar lo determiné yo.

El error estándar que da un porcentaje elevado de confiabilidad (del 93% al 95%) puede variar del .05%-.07%, también se puede elegir un error estándar del .03% ó .04, lo que da un nivel de confiabilidad mayor.

Posteriormente el tamaño provisional de la muestra se ajustó, ya que en este subsistema se conoce la población o universo, aplicando la siguiente fórmula para la muestra ajustada:

$$n = \frac{n'}{1 + \frac{n'}{N}}$$

TESIS CON
FALLA DE ORIGEN

En donde:

N = tamaño de la población

n = tamaño de la muestra ajustada

n' = Tamaño de la muestra sin ajustar

Los dependencias del área de humanidades tienen 2,143 suscripciones (universo) (Periódicas, 2000: [Base de datos]). El tamaño de la muestra con un error estándar del 0.02 sería:

$$S^2 = p(1 - p) = .9(1 - .9) = .9(.1) = 0.09$$

$$V^2 = (.02)^2 = .0004$$

$$n' = \frac{S^2}{V^2} = \frac{.09}{.0004} = 225$$

$$n' = 225$$

$$n = \frac{225}{1 + \frac{225}{2143}} = \frac{225}{1 + .1049930} = \frac{225}{1.1049930} = 203.6211994$$

$n = 204$ por redondeo

Rojas Soriano recomienda redondear el número y agregar el 10% para fines de control de calidad. (Rojas Soriano, 1985: p. 180)

$204 + 20 = 224$ suscripciones de la muestra a analizar del Subsistema del Área Humanística.

TESIS CON
FALLA DE ORIGEN

Método utilizado para determinar los casos a analizar:

El método aleatorio simple es el que se utilizó para la determinación de los casos. Para su empleo es necesario contar con un marco de muestra, es decir un listado de la población (a-z). Para la elección de los elementos que componen la muestra, se utilizó una tabla de números aleatorios (Hernández Sampieri, 1998: p. 473-474). Las ventajas de utilizar este tipo de método son:

Toda la población interviene
Se conoce el error del muestreo

Procedimiento:

1. "Una regla segura a seguir, es inventar un método para tomar números de la tabla que garantice que cada miembro de la población tenga una misma oportunidad de ser seleccionado" (Buhsa, Charles H., 1990: p. 42)
2. Se seleccionó el renglón número 21 de la tabla de los números aleatorios, utilizando la primera columna de la tabla, tomando como base que la población a analizar es de 2,143 casos, se decidió tomar las primeras dos cifras, dando como resultado el número 8794. Como rebasa el número de la población se procedió a seleccionar el primer número hacia abajo que no rebasara esta cifra (2,143); la primer cifra fue 574.
3. Como segunda regla se decidió que después del primer número seleccionado los tres siguientes casos se eliminarían, y el cuarto caso formaría parte de la muestra a analizar, así sucesivamente hasta obtener la muestra total. (los números seleccionados se fueron vaciando en una hoja electrónica de Microsoft Excel)

TESIS CON
FALLA DE ORIGEN

4. En caso de que la revisión rebasara a la tabla de números aleatorios, se volvería a empezar, eliminando los casos duplicados.

5. Dándonos como resultado los casos de la muestra a analizar (ver la tabla 1) ordenada de forma ascendente. Los títulos analizados de la muestra aparecen en el anexo 1.

Una vez obtenida la muestra se procedió a elaborar el análisis, investigando los siguientes parámetros:

- Suscripciones por área
- Costo de colección
- Costo por título
- Idioma
- País
- Títulos en versión electrónica
- Fascículos recibidos
- Fascículos no registrados y/o no reportados.

Esta información se obtuvo de las dos bases de datos utilizadas: Periódicas 2000 y DataSwets. Esta última se utilizó para identificar el idioma de las publicaciones periódicas y los títulos que cuentan con versión electrónica, ya que proporciona información bibliográfica actualizada.

Una vez registrados los datos se obtuvieron los porcentajes para la realización de las gráficas y la elaboración e interpretación de los resultados.

TESIS CON
FALLA DE ORIGEN

TABLA 1 CASOS A ANALIZAR

N°	caso	N°	caso	N°	caso	N°	caso	N°	caso	N°	caso
1	8	40	351	79	728	118	1111	157	1511	196	1909
2	9	41	370	80	729	119	1138	158	1514	197	1924
3	12	42	399	81	737	120	1142	159	1525	198	1926
4	13	43	429	82	739	121	1156	160	1538	199	1929
5	24	44	430	83	740	122	1167	161	1563	200	1931
6	33	45	434	84	745	123	1174	162	1565	201	1934
7	47	46	482	85	770	124	1178	163	1573	202	1952
8	58	47	485	86	786	125	1180	164	1581	203	1963
9	63	48	497	87	793	126	1195	165	1600	204	1980
10	81	49	498	88	820	127	1219	166	1622	205	1991
11	107	50	500	89	832	128	1230	167	1633	206	1996
12	128	51	504	90	834	129	1245	168	1641	207	2004
13	154	52	506	91	840	130	1259	169	1643	208	2008
14	155	53	512	92	846	131	1277	170	1651	209	2013
15	172	54	517	93	858	132	1290	171	1654	210	2040
16	190	55	529	94	865	133	1307	172	1657	211	2051
17	200	56	544	95	869	134	1308	173	1670	212	2059
18	204	57	556	96	870	135	1312	174	1680	213	2060
19	217	58	560	97	872	136	1316	175	1697	214	2061
20	225	59	574	98	891	137	1333	176	1706	215	2062
21	231	60	580	99	912	138	1343	177	1717	216	2075
22	233	61	588	100	913	139	1355	178	1722	217	2094
23	240	62	591	101	916	140	1366	179	1741	218	2098
24	246	63	597	102	917	141	1370	180	1743	219	2111
25	248	64	601	103	920	142	1379	181	1754	220	2123
26	255	65	614	104	923	143	1385	182	1763	221	2124
27	258	66	627	105	926	144	1393	183	1765	222	2135
28	261	67	631	106	929	145	1398	184	1769	223	2138
29	267	68	622	107	945	146	1424	185	1773	224	2139
30	268	69	634	108	958	147	1426	186	1750		
31	275	70	641	109	996	148	1439	187	1805		
32	279	71	644	110	1018	149	1442	188	1825		
33	285	72	662	111	1023	150	1446	189	1832		
34	302	73	679	112	1033	151	1461	190	1839		
35	304	74	683	113	1055	152	1467	191	1844		
36	323	75	697	114	1060	153	1473	192	1877		
37	324	76	710	115	1072	154	1474	193	1884		
38	333	77	713	116	1081	155	1477	194	1894		
39	337	78	719	117	1106	156	1486	195	1902		

TESIS CON
FALLA DE ORIGEN

4.3 ANÁLISIS DE RESULTADOS

PRESUPUESTO ASIGNADO

El presupuesto asignado para este subsistema está distribuido como se puede apreciar en la gráfica 1, siendo el Centro de Investigaciones sobre América del Norte (CISAN) el que cuenta con una mayor cantidad en este subsistema 17.27 %, en segundo lugar el Instituto de Investigaciones Antropológicas (IIA) con 16.45 % y en tercero el Centro Universitario de Investigaciones Bibliotecológicas (CUIB) con un 12.66%.

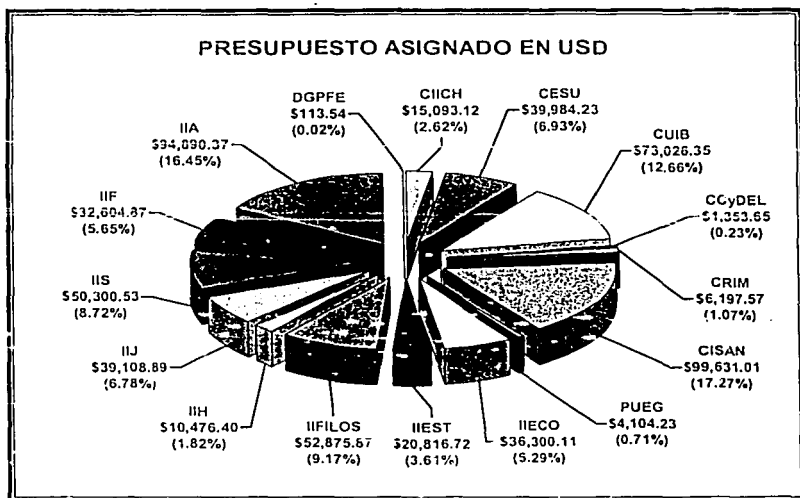

Gráfica 1

(Véase en el anexo 2 la Tabla de Dependencias)

**TESIS CON
FALLA DE ORIGEN**

COSTO DE COLECCIÓN

Se puede apreciar en la gráfica 2 que el costo de colección guarda una proporción contra el presupuesto asignado (visto anteriormente en la gráfica 1).

En estas cifras no se encuentra contemplado el 10 % de incremento anual a las publicaciones periódicas y seriadas que se considera cada año como base para fincar las suscripciones del siguiente año. También influye de forma radical el tipo de cambio de las monedas extranjeras y algunos números atrasados que llegan a adquirir las bibliotecas.

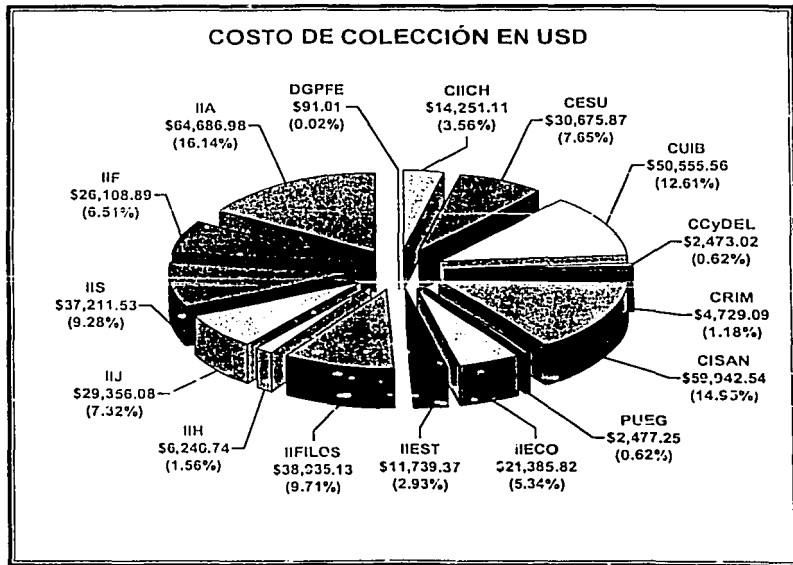

Gráfica 2

(Véase en el anexo 2 la Tabla de Dependencias)

**TESIS CON
FALLA DE ORIGEN**

TOTAL DE SUSCRIPCIONES POR DEPENDENCIA

En la gráfica 3 se observa que el total de suscripciones del Subsistema de Investigación en Humanidades es de 2,143 y dentro de éste la biblioteca con mayor número de suscripciones es el Instituto de Investigaciones Antropológicas (IIA) con 492 casi un 23 % del total del subsistema, le siguen el Instituto de Investigaciones Filológicas (IIF) con 228 que representa un 10.64 % y en tercer lugar el Instituto de Investigaciones Filosóficas (IIFILOS) con 220 equivalente a un 10.27 %.

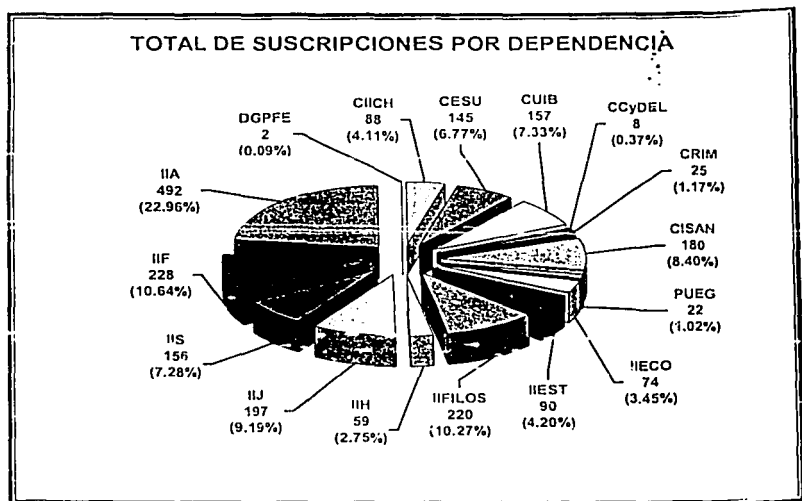

Gráfica 3

(Véase en el anexo 2 la Tabla de Dependencias)

TESIS CON
FALLA DE ORIGEN

COSTO PROMEDIO POR TÍTULO

En la gráfica 4 se aprecia el costo promedio por título y varía mucho de una biblioteca a otra encontrando que mientras para la Dirección General de Publicaciones y Fomento Editorial (DGPFE) el costo es de \$ 45.50, para el Centro de Investigaciones sobre América del Norte (CISAN) es de \$ 333.01.

Obteniendo una media, el costo promedio por título de todo el subsistema es de \$ 187.06 USD.

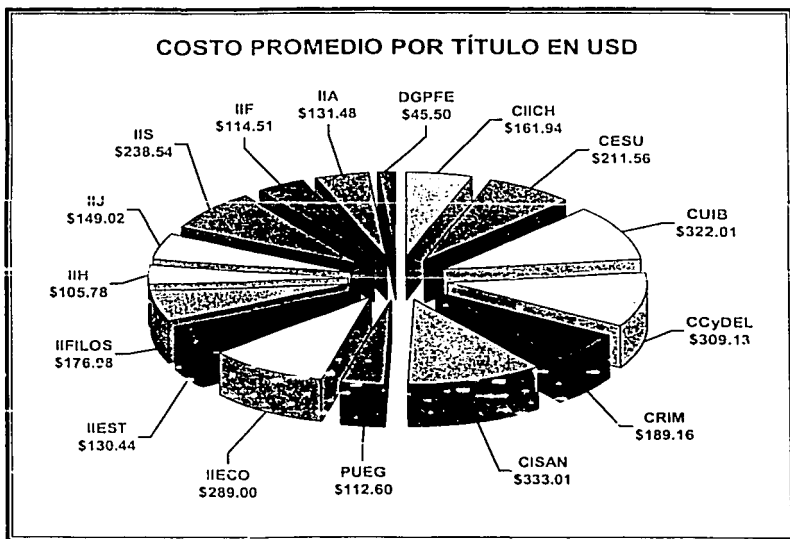

Gráfica 4

(Véase en el anexo 2 la Tabla de Dependencias)

TESIS CON
FALLA DE ORIGEN

TÍTULOS ÚNICOS

Una vez obtenidos los datos de la muestra, esta arrojó un total de 224 títulos, como puede apreciarse en la gráfica 5: 220 corresponden a títulos únicos mientras que de los títulos duplicados fueron dos (dando un total de 4 títulos), lo que demuestra que no existe gran duplicidad en la adquisición de títulos como en otros subsistemas.

Esto refleja que este subsistema tiene una colección de títulos únicos adquiridos por suscripción.

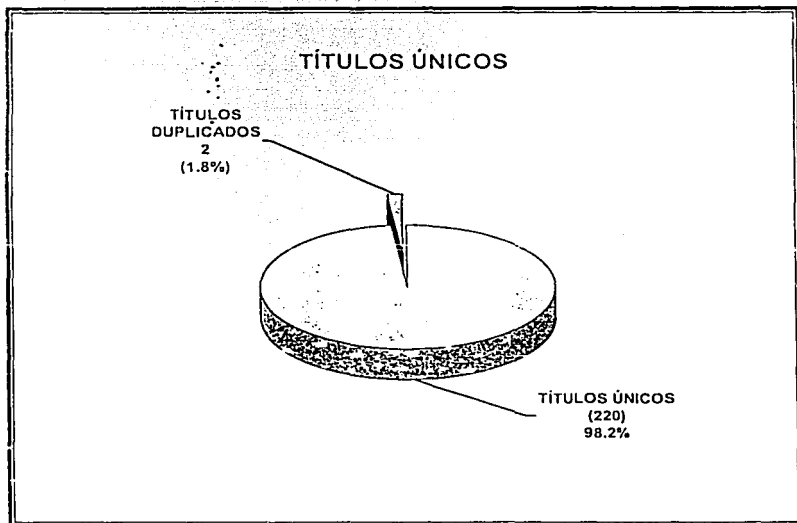

Gráfica 5

TESIS CON
FALLA DE ORIGEN

PERFIL TEMÁTICO

En cuanto al aspecto temático se tomaron como base las 10 grandes divisiones del sistema de Clasificación Dewey obteniendo que los más representativos de acuerdo a la gráfica 6 son:

Ciencias sociales con un 40.2 %, generalidades con un 12.9 % y la historia / geografía con un 11.2 %. Llama la atención que las ciencias puras tienen un 5.4 %

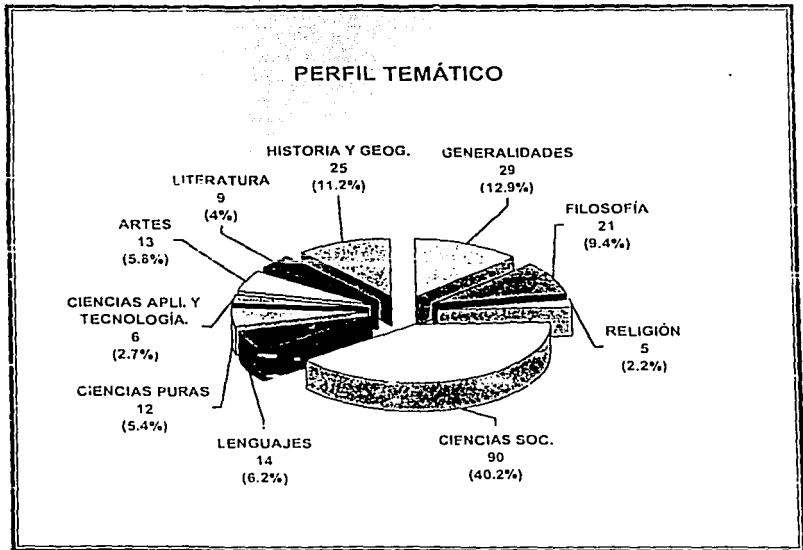

Gráfica 6

TESIS CON
FALLA DE ORIGEN

PAÍS DE PROCEDENCIA

En la gráfica 7 de país de procedencia, predominan los de habla inglesa como son Estados Unidos con un 36.61 % y Gran Bretaña con 19.20 %, en tanto que Francia, Italia, Alemania, Holanda, México y España, aportan entre 5 y 4 % cada uno, que en total suman el 31.24 % en tanto que en otros se incluyeron países como Hungría, Finlandia, Colombia, Uruguay, Polonia, Suecia y Filipinas por tener solo una suscripción; éstos unidos a los restantes, suman casi un 13%.

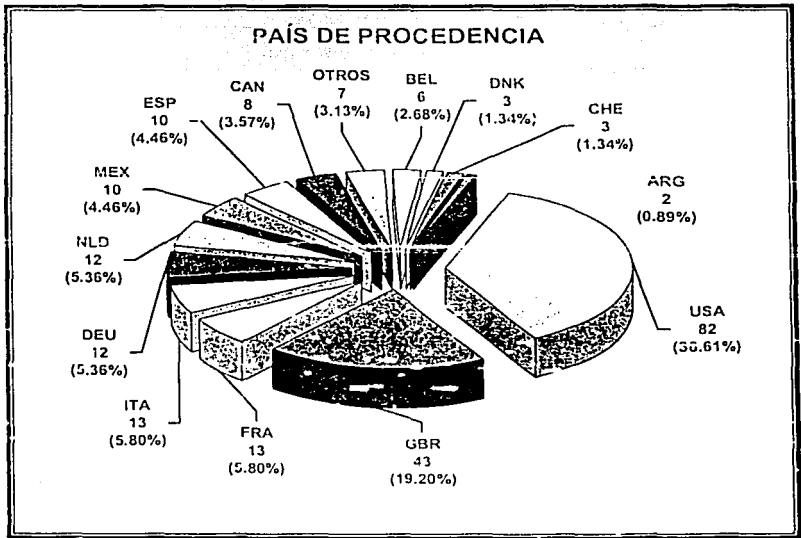

Gráfica 7

(Véase en el anexo 3 la Tabla de Países)

TESIS CON
FALLA DE ORIGEN

COBERTURA POR IDIOMA

En cuanto a las lenguas en las que se publican las publicaciones periódicas y seriadas la muestra arrojó que el inglés es la lengua en que se publican más revistas de acuerdo a la gráfica 8 esto representa un 66.05 %, le sigue el español con 9.82 % y en tercer lugar el francés con un 8.93 %.

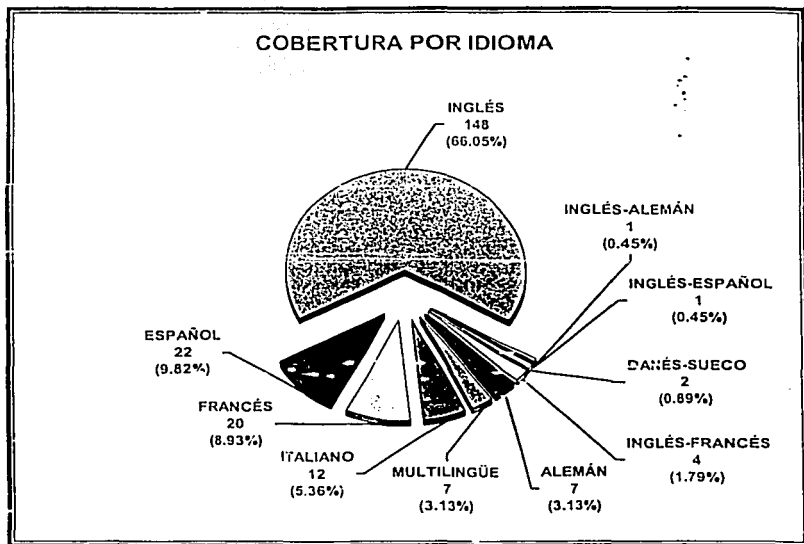

Gráfica 8

TESIS CON
FALLA DE ORIGEN

EDAD DE LA COLECCIÓN

Como puede apreciarse en la gráfica 9 durante el periodo de 1979-2000 el mayor porcentaje de la colección hemerográfica por suscripción de este subsistema inició en 1979 con un 24.55 %, posteriormente los años en los cuales se adquirieron más suscripciones fueron: 1994 con un 9.37 % y 1984 con un 8.04 %.

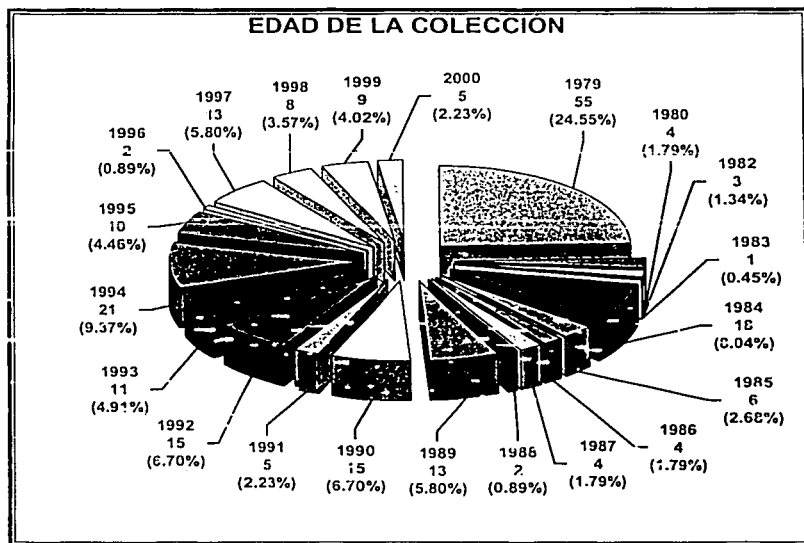

Gráfica 9

TESIS CON
FALLA DE ORIGEN

FRECUENCIA DE LAS PUBLICACIONES

De acuerdo a la gráfica 10 se detectó que la frecuencia con más incidencia es la trimestral con un 37.50 %, le siguen la cuatrimestral con un 10.72 %, en tercer lugar la bimestral con un 10.27 % y en cuarto lugar la semestral con un 9.82 %. Dentro de varias se encuentran: bianual, de 14, 24, 48 y 50 veces al año con una suscripción cada una.

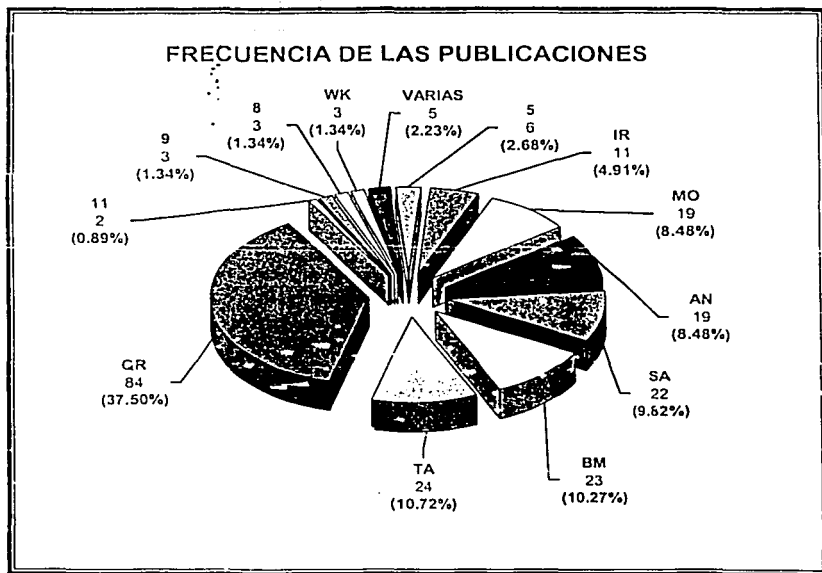

Gráfica 10

(Véase en el anexo 4 la Tabla de Frecuencias)

**TESIS CON
FALLA DE ORIGEN**

RECEPCIÓN DE FASCÍCULOS

La gráfica 11 nos indica que los fascículos recibidos y/o reportados durante el año 2000 alcanzaron el 69 % del total de la muestra mientras que los fascículos no recibidos (y/o no reportados) sumaron un 31 %. Algunas de las posibles causas por las que no se recibió el material pueden ser:

Las bibliotecas no reportan en su totalidad el material que reciben.

Son materiales difíciles de conseguir.

Dentro de las frecuencias de las publicaciones periódicas y seriadas se observó que casi un 5% del total de la muestra son irregulares.

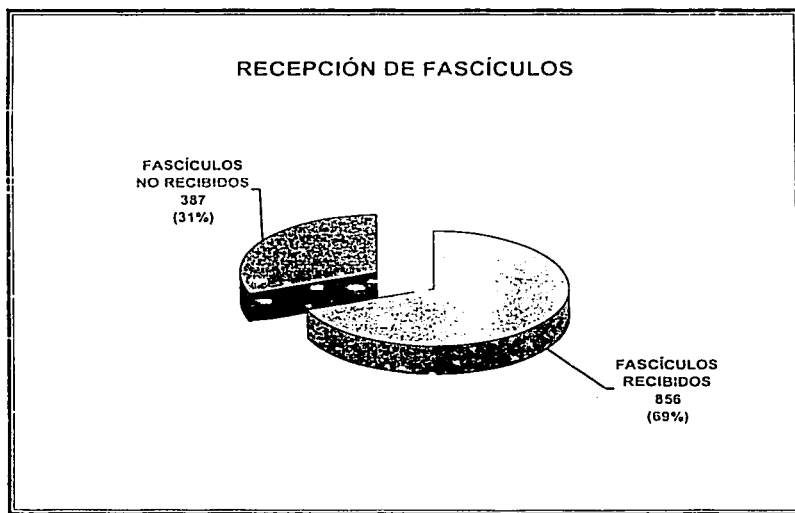

Gráfica 11

**TESIS CON
FALLA DE ORIGEN**

TIPO DE PROVEEDOR

El Departamento de Suscripciones tiene tres grandes rubros donde se aglutinan los proveedores (ver capítulo 2 apartado 2.6), en la gráfica 12 se aprecia que los centralizadores representan el 85.7 %, las compras directas un 8 % y los proveedores directos (editoriales, distribuidores) un 6.3 %.

Los proveedores centralizadores están desglosados en la gráfica 13.

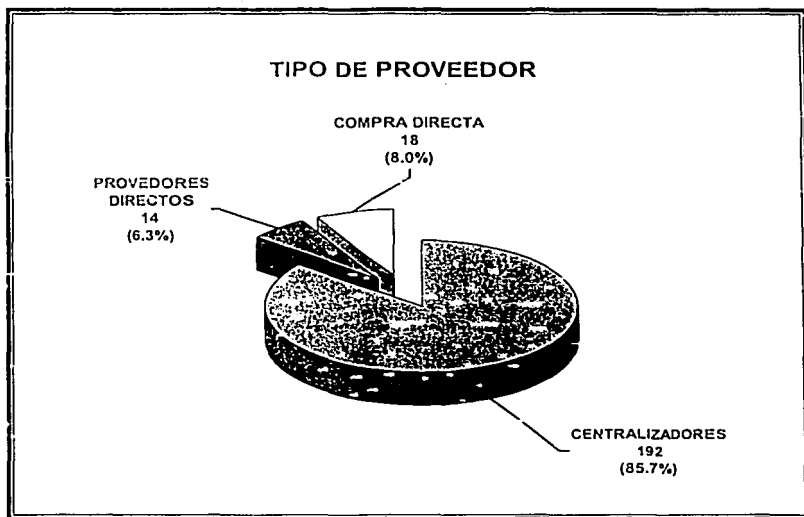

Gráfica 12

**TESIS CON
FALLA DE ORIGEN**

SUSCRIPCIONES POR PROVEEDOR

Como puede observarse en la gráfica 13, los proveedores con mayor número suscripciones son EBSCO con el 22.8 %, IHS DOCUMENTA con el 17.9 % y BOOKS AND PERIODICALS con un 14.7 %.

En el rubro de varios se incluyeron pequeñas editoriales con las cuales se tiene contacto para la adquisición de sus títulos.

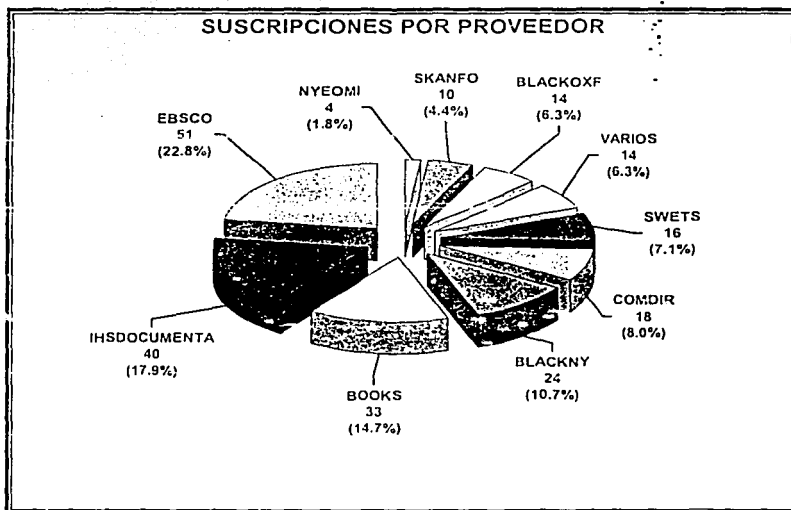

Gráfica 13

(Véase en el anexo 5 la Tabla de Proveedores)

**TESIS CON
FALLA DE ORIGEN**

VERSIÓN ELECTRÓNICA

De acuerdo al resultado obtenido en la gráfica 14, las publicaciones que tienen un costo adicional aún contando con la versión en papel suman un 9.38 %, las que son gratis adquiriendo la versión en papel suman un 20.09 % en tanto que las publicaciones que sólo están en papel corresponden a un 70.53 % incluidas aquí las publicaciones cesadas.

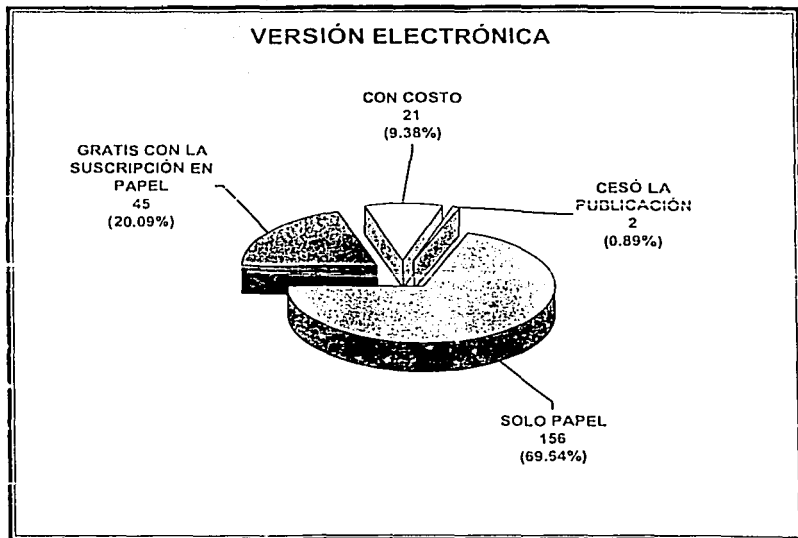

Gráfica 14

**TESIS CON
FALLA DE ORIGEN**

4.4 CONCLUSIONES

El Subsistema de Investigación en Humanidades y Ciencias Sociales ocupa el tercer lugar dentro de los subsistemas de la UNAM en cuanto a la adquisición por suscripción de publicaciones periódicas y seriadas con un 16%.

El costo de colección para el Subsistema de Investigación en Humanidades es menor en relación al presupuesto asignado, debido a que el costo de las publicaciones es más bajo en el área de ciencias sociales y humanidades. Aunque no debe de perderse de vista que este saldo a favor es relativo pues sirve de base para fincar las suscripciones del próximo año.

El costo de colección también varía mucho de una biblioteca a otra pues mientras el CISAN tiene \$59,942.54 USD, solo cuenta con 180 suscripciones mientras que el IIA con \$ 64,686.98 USD tiene 492 suscripciones; aquí se puede apreciar la diferencia de las suscripciones en cuanto a costos de una biblioteca a otra aunque pertenezcan al mismo subsistema.

El total de suscripciones en 1998 fue de 2,188; para 1999 de 2,189; y para 2000 de 2,143; los dos primeros años se mantuvieron de forma constante pero para el 2000 se observa un leve decremento; esto se debe a que las publicaciones del área humanística presentan muchos ceses, además de la dificultad para gestionar la suscripción a través de agentes o directamente a la editorial, así como la cancelación que realizan las mismas bibliotecas para solicitar otros títulos que sirvan mejor a sus intereses.

De cada biblioteca se obtuvo el costo promedio por título encontrando diferencias marcadas entre el precio de una publicación de una biblioteca a otra. Pero del total del subsistema se pudo obtener que el costo promedio por título es de \$187.06 USD.

TESIS CON
FALLA DE ORIGEN

La muestra arrojó un promedio casi insignificante en relación a los títulos duplicados; esto es motivo de satisfacción pues podemos deducir que al menos en este subsistema, la colección hemerográfica es única.

Dentro del perfil temático este subsistema se integra por 177 suscripciones, 90 para las ciencias sociales y 87 para las humanidades, 29 que corresponden a generalidades y sólo 18 a las ciencias aplicadas / tecnología y ciencias puras, lo que demuestra que el material que adquieren se encuentra dentro del perfil temático correcto.

Este estudio nos permitió corroborar que los mayores productores de literatura científica en humanidades y ciencias sociales son los Estados Unidos.

En lo concerniente al idioma, el inglés es la lengua predominante, aquí se constata que éste es el idioma científico por excelencia.

La edad de esta colección se remonta al año 1979 fecha en que se adquirieron 55 suscripciones, la década con mayor número de suscripciones fue la de los 90's con 109. Al paso del tiempo se ha fortalecido mucho esta colección.

Las publicaciones trimestrales son las de mayor incidencia en este subsistema.

La recepción del material es un punto por demás importante ya que de ésta depende que la información oportuna se reciba en los tiempos idóneos para el avance en las diversas investigaciones.

Una buena parte del material no recibido se debe a tres factores fundamentales: un 10% se tramita por compra directa, un 5% son irregulares y el 16% restante corresponde a títulos atrasados y adquiridos con proveedores directos.

TESIS CON
FALLA DE ORIGEN

En cuanto al tipo de proveedor se pudo observar que la forma centralizada es la que más suscripciones reporta, debido a la infraestructura que tienen para adquirir las publicaciones.

Cada año se renuevan las suscripciones y si un proveedor no trabaja correctamente se le quitan las suscripciones y se le asignan a otro; esto implica una serie de problemas, pues al no cumplir como deben, nuestras colecciones se debilitan al contar con huecos en el acervo, es por eso que se trata en la medida de lo posible no mover proveedores.

Con el creciente avance tecnológico de la industria editorial las revistas electrónicas han aumentado debido a la facilidad de obtener información. A pesar de que en este subsistema el porcentaje de títulos en versión electrónica aún es poco significativo (29.47 %), quizás porque los cambios no son tan rápidos, no deja de ser relevante.

TESIS CON
FALLA DE ORIGEN

4.5 RECOMENDACIONES

Se recomienda realizar este tipo de estudio de forma frecuente para no perder de vista su crecimiento y desarrollo.

Insistir a las bibliotecas para que declaren su acervo tanto el recibido como el faltante para realizar las reclamaciones correspondientes y no tener huecos en el acervo.

Este estudio puede favorecer el mejor aprovechamiento del presupuesto y control de las publicaciones periódicas, para fortalecer las colecciones y cumplir con uno de los propósitos de la Universidad que es impulsar la investigación.

Además marca la pauta para otra serie de investigaciones, que servirán para incrementar el conocimiento de este tipo de material tan sui géneris.

TESIS CON
FALLA DE ORIGEN

REFERENCIAS BIBLIOGRÁFICAS

Busha Charles H. (1990). *Métodos de investigación en bibliotecología : técnicas e interpretación*. México, UNAM, CUIB, 408 p.

Hernández, Sampieri Roberto., Carlos Fernández Collado., Pilar Baptista Lucio. (1998). *Metodología de la investigación*. 2ª. ed. México, MacGraw-Hill, 487 p.

Periódicas 2000. (2000). [Base de datos] México: Sistemas Lógicos.

"Publicaciones seriadas mexicanas". (1991). En: *Boletín del ISSN*. México, D. F., Centro Mexicano del ISDS, CONACYT, Marzo (5), p. 3.

Rojas Soriano, Raúl. (1980). *Guía para realizar investigaciones sociales*. México, UNAM; Facultad de Ciencias Políticas y Sociales, 274 p.

SWETS – BLACKWELL. (2001). [En línea] <<http://mvstcp1.swets.nl>> [9 nov 2001]

TESIS CON
FALLA DE ORIGEN

OBRAS CONSULTADAS

Agenda estadística 2000. (2000). México, UNAM; Dirección General de Estadística y Desarrollo Institucional, 235 p.

Arias Galicia, Fernando. (1986). *Lecturas para el curso de metodología de la investigación.* México, Trillas, 267 p.

Boyce, Peter B. y Dalterio, Heather. (1996). "Electronic publishing of Scientific Journals". En: *Physics today.* New York, American Institute of Physics. January 1996, p. 42-47.

Busha Charles H. (1990). *Métodos de investigación en bibliotecología; técnicas e interpretación.* México, UNAM, CUIB. 408 p.

Carrión Gutiérrez, Manuel. (1993). *Manual de bibliotecas.* 2ª.ed. Madrid, Fundación Germán Sánchez Ruipérez, 760 p.

Catálogo de acervos : suscripciones de la Universidad Nacional Autónoma de México a revistas de ciencias y humanidades, 1979-1981. (1983). México, UNAM, CICH, 273 p.

Catálogo e instructivo de ejercicio presupuestal. (2000). México, UNAM, Dirección General de Presupuesto Universitario, 332 p.

Centro Coordinador y Difusor de Estudios Latinoamericanos. (2002). [En línea] <<http://www.ccydel.unam.mx/>> [3 sep 2002]

Centro de Estudios Sobre la Universidad. (2002). [En línea] <<http://www.unam.mx/cesu/>> [3 sep 2002]

TESIS CON
FALLA DE ORIGEN

Centro de Investigaciones Interdisciplinarias en Ciencias y Humanidades. (2002). [En línea] <<http://serpiente.dgsca.unam.mx/celich/>> [3 sep 2002]

Centro de Investigaciones Sobre América del Norte. (2002). [En línea] <<http://www.cisan.unam.mx/>> [3 sep 2002]

Centro Regional de Investigaciones Multidisciplinarias. (2002). [En línea] <<http://www.crim.unam.mx/>> [3 sep 2002]

Centro Universitario de Investigaciones Bibliotecológicas. (2003). [En línea] <<http://cuib.laborales.unam.mx/>> [10 jul 2003]

Cetto, Ana María. (1995). "Mensaje inaugural". En: *Publicaciones científicas en América Latina = Scientific publications in Latin America*. México, ICSU, UNESCO, UNAM, FCE., pp. 29-31.

Chávez, Tobías. (1957). "El departamento de bibliotecas". En: *Anuario General de la UNAM (1957)*, p. 163.

Diccionario de la lengua española. (2001). [En línea] 22 ed. <<http://www.rae.es/>> [28 nov 2002]

La Dirección General de Bibliotecas y la Biblioteca Central de la UNAM : historia, organización y servicios. (1993). México, UNAM, Secretaría de Servicios Académicos, Dirección General de Bibliotecas, 48 p.

"Disposiciones relativas al personal de bibliotecas anexas a las facultades universitarias". (1942). En: *Boletín de la SEP*. México, SEP, 2 (5-6), p. 327.

TESIS CON
FALLA DE ORIGEN

Eco, Humberto. (1982). *Cómo se hace una tesis : técnicas y procedimientos de investigación, estudio y escritura*. México, Gedisa; Representaciones Editoriales, 267 p. (Colección Libertad y Cambio)

Escamilla G., Gloria. (1988). *Manual de metodología y técnica bibliográficas*. México, UNAM; Instituto de Investigaciones Bibliográficas, 161 p.

Ex libris. (2003). "*Ex libris : forerunners of change*" <<http://www.exlibris.co.il>> [28 nov. 2002].

Feather, John & Paul Sturges eds. (1997). *International encyclopedia of information and library science*. London; New York: Roudlege, 492 p.

Goldhor, Herbert. (1981). *Introducción a la investigación científica en bibliotecología*. México, UNAM, 177 p.

González Marín, Silvia. (2002). "El Sistema Bibliotecario de la UNAM frente a los desafíos de la era de la información". En: *biblioteca universitaria nueva época*. enero-junio, 5 (1), p. 32-39.

Grunewald, Helmut. (1982). *Directrices para los editores de revistas científicas técnicas*. Preparadas por H. Grunewald para el Programa General de Información UNISIST, tr. del Inglés por Augusto Pérez Victoria. París, UNESCO, 50 p.

Guía universitaria. (1994). 2ª.ed. México, UNAM, Sría. Administrativa, 233 p.

Hernández, Sampieri Roberto., Carlos Fernández Collado., Pilar Baptista Lucio. (1998). *Metodología de la investigación*. 2ª. ed. México, MacGraw-Hill, 487 p.

Houghton, Bernard. (1975). *Scientific periodicals: their historical development, characteristics and control*. London, Clive bingley, 134 p.

TESIS CON
FALLA DE ORIGEN

Informe de actividades. (1980). México, UNAM, Dirección General de Bibliotecas, 244 p.

Informe de actividades 2001. (2002). México, UNAM, Coordinación de Humanidades, PUEG, 125 p.

Instituto de Investigaciones Antropológicas. (2002). [En línea]
<<http://swadesh.unam.mx/iahome/iaunam.html>> [3 sep 2002]

Instituto de Investigaciones Económicas. (2002). [En línea]
<<http://www.lic.unam.mx/>> [3 sep 2002]

Instituto de Investigaciones Estéticas. (2002). [En línea]
<<http://www.esteticas.unam.mx/>> [3 sep 2002]

Instituto de Investigaciones Filológicas. (2002). [En línea]
<<http://www.filologicas.unam.mx/>> [3 sep 2002]

Instituto de Investigaciones Filosóficas. (2002). [En línea]
<<http://www.filosoficas.unam.mx/>> [3 sep 2002]

Instituto de Investigaciones Históricas. (2002). [En línea]
<<http://www.unam.mx/ih/>> [3 sep 2002]

Instituto de Investigaciones Jurídicas. (2002). [En línea]
<<http://info.juridicas.unam.mx/>> [3 sep 2002]

Instituto de Investigaciones Sociales. (2002). [En línea]
<<http://www.unam.mx/iisunam/>> [3 sep 2002]

TESIS CON
FALLA DE ORIGEN

La investigación científica de la UNAM 1929-1979. (1987). México, UNAM. Dirección general de publicaciones, v. 5. t. 2, 615 p.

Lambert, Jill. (1985). *Scientific and technical journals.* London, C. Bingley, 190 p.

Lugo Hubp, Margarita., Orozco Aguirre Aurelia., Márquez Rangel Sergio. (1999). "La revista electrónica en la UNAM un nuevo recurso de información". [Cd-rom]. En: *IX coloquio de automatización de bibliotecas.* Colima.

Manual de estilo de publicaciones de la American Psychological Association. (1999). tr. Maricela Chávez M...[et al.]: adaptación gramatical Mayra Inzunza S. 1ª. reimp. México, El manual moderno, 415 p.

Mckie, Douglas. (1979). "The scientific periodical from 1665 - 1798". En: Meadows, Arthur Jack. *The scientific journal.* London, ASLIB, 300 p.

Osborn, Andrew, D. (1980). *Serial publications: their place and treatment in libraries.* Chicago, ALA, 486 p.

Peña, Antonio. (1993). "Caras (y famas) vemos... currícula no sabemos: ¿es posible la evaluación objetiva de las actividades académicas?". p.17-26. En: *Ciencia y desarrollo*, 9 (110).

"*Periódicas versión 5.0 : sistema de control de publicaciones periódicas.*" (1994). México, Sistemas lógicos. 127 p.

Periodicas 2000. (2000). [Base de datos] México: Sistemas Lógicos.

Porter, J. R. (1964). "The scientific journal - 300th aniversario". En: *Bacteriological reviews*, 28 (3), p. 211-230.

TESIS CON
FALLA DE ORIGEN

"Publicaciones seriadas mexicanas". (1991). En: *Boletín del ISSN*. México, D. F., Centro Mexicano del ISDS, CONACYT, Marzo (5), p. 3.

Rojas Soriano, Raúl. (1980). *Guía para realizar investigaciones sociales*. México, UNAM; Facultad de Ciencias Políticas y Sociales, 274 p.

Russell, Jane M. (1993). *Como buscar y organizar información en las ciencias biomédicas*. México, LIMUSA, 246 p.

SWETS – BLACKWELL. (2001). [En línea] <<http://mvstcp1.swets.nl>> [9 nov 2001]

Taylor, David Carson. (1982). *Managing the serials explosion: the issues for publishers and libraries*. p. 3-7. White plains, New York; London, Knowledge industry, 156 p.

Universidad Nacional Autónoma de México. (1997). "Acuerdo que reorganiza la estructura administrativa de la Universidad Nacional Autónoma de México". En: *Gaceta UNAM: órgano informativo de la Universidad Nacional Autónoma de México*. México, UNAM, (No.3078) suplemento especial, p. II-III.

Universidad Nacional Autónoma de México. (1997). "Acuerdo que reorganiza la Secretaría General de la Universidad Nacional Autónoma de México". En: *Gaceta UNAM: órgano informativo de la Universidad Nacional Autónoma de México*. México, UNAM, (No.3078) suplemento especial, p. IV-VI.

TESIS CON
FALLA DE ORIGEN

ANEXOS

ANEXOS

ANEXOS

ANEXOS

ANEXOS

ANEXOS

**TESIS CON
FALLA DE ORIGEN**

123A

ANEXO 1 CASOS A ANALIZAR

NO.	CASO	PROV.	SUSC.	TITULO	FREC	PAIS
1	8	00000	298770/00	ACTA ETHNOGRAPHICA HUNGARICA	QR	HUN
2	9	00000	282890/00	ACTA GEOGRAPHICA	QR	FRA
3	12	14211	108120/00	ACTA PHILOSOPHICA FENNICA	IR	FIN
4	13	01750	25436A/00	ACTES DE LA RECHERCHE EN SCIENCES SOCIALES	5	FRA
5	24	01990	007660/00	ADULT EDUCATION QUARTERLY - AMERICAN ASSOCIATION FOR ADULT AND CONTINUING	QR	USA
6	33	01750	199620/00	ALMANAC OF AMERICAN POLITICS	BI	USA
7	47	02470	087060/00	AMERICAN ART JOURNAL	SA	USA
8	58	00000	298810/00	AMERICAN INDIAN CULTURE AND RESEARCH JOURNAL	QR	USA
9	63	02450	286280/00	AMERICAN JOURNAL OF DISTANCE EDUCATION	TA	USA
10	81	02450	20891A/00	AMERICAN POLITICAL SCIENCE REVIEW	QR	USA
11	107	14211	070840/00	ANNALES (PARIS, 1946)	BM	FRA
12	128	02451	091910/00	ANNUAL REVIEW OF SOCIOLOGY	AN	USA
13	154	13025	095580/00	ANTIPODE (OXFORD)	5	USA
14	155	01750	070690/00	ANTIQUITE CLASSIQUE	AN	BEL
15	172	02470	13118B/00	APT COMMUNIQUE	QR	USA
16	190	01989	050490/00	ARCHAEOLOGY	QR	GBR
17	200	02577	131040/00	ARCHITECTURE (WASHINGTON, D.C.)	MO	USA
18	204	14211	011550/00	ARCHIVE FOR MATHEMATICAL LOGIC	8	DEU
19	217	01750	153470/00	ARGUS (MONTREAL)	TA	CAN
20	225	02470	02094A/00	ART AND ARCHAEOLOGY TECHNICAL ABSTRACTS	SA	USA
21	231	67024	065830/00	ART NEXUS	QR	COL
22	233	01199	192120/00	ARTES DE MEXICO	QR	MEX
23	240	02577	190280/00	ASSESSMENT AND EVALUATION IN HIGHER EDUCATION	BM	GBR
24	246	02577	022650/00	ATTI E MEMORIE - SOCIETÀ MAGNA GRAECIA	IR	ITA
25	248	02470	192140/00	AUSLEGUNG	SA	USA
26	255	01750	165470/00	AUT AUT	BM	ITA
27	258	02577	197180/00	BANKER (LONDON)	MO	GBR
28	261	01750	223190/00	BEHAVIORAL AND BRAIN SCIENCES	BM	GBR
29	267	02577	235030/00	BIBLIOGRAPHIEN ZUR PHILOSOPHIE	IR	DEU
30	268	02577	282990/00	BIEN DIRE ET BIEN APPRENDRE	AN	FRA
31	275	01204	161610/00	BOLETIN DE ANTROPOLOGIA AMERICANA	AN	MEX
32	279	01750	197190/00	BORDER CROSSINGS	QR	CAN
33	285	02577	059430/00	BRITISH JOURNAL OF AESTHETICS	QR	GBR
34	302	00000	298990/00	BULLETTIN - SOCIETY FOR THE ANTHROPOLOGY OF EUROPE	BM	USA
35	304	02577	283010/00	BULLETTIN ARCHEOLOGIQUE DU COMITE DES TRAVAUX HISTORIQUES ET SCIENTIFIQUES. FASC. AFRIQUE DU NORD	IR	FRA
36	324	01750	267550/00	BULLETIN OF THE AMERICAN SOCIETY FOR INFORMATION SCIENCE	BM	USA
37	325	01990	308050/00	BULLETTIN OF THE COMEDIANTES	SA	USA

TESIS CON
FALLA DE ORIGEN

NO.	CASO	PROV.	SUSC.	TITULO	FREC	PAIS
38	333	01750	035430/00	BULLETINS ET MEMOIRES DE LA SOCIETE D'ANTHROPOLOGIE DE PARIS	QR	FRA
39	337	02470	218240/00	BUSINESS WEEK	52	USA
40	351	14211	230880/00	CAHIERS DU CENTRE DE RECHERCHES INFORMATIQUE ET DROIT	IR	BEL
41	370	01990	310560/00	CANADIAN FOREIGN POLICY = POLITIQUE ETRANGERE DU CANADA	TA	CAN
42	399	01389	238010/00	CER. CARTA ECONOMICA REGIONAL	BM	MEX
43	429	02450	267590/00	COLLEGE AND UNDERGRADUATE LIBRARIES	SA	USA
44	430	01990	174400/00	COLLEGE AND UNIVERSITY	QR	USA
45	434	01990	291720/00	COMMERCE INTERNATIONAL DE MERCHANDISES DU CANADA	MO	CAN
46	482	01990	131090/00	CRITICAL INQUIRY	QR	USA
47	485	01990	032860/00	CRITICAL SOCIOLOGY	TA	USA
48	497	01990	305830/00	CUADERNOS DE LINGUISTICA (MADRID)	IR	ESP
49	498	68010	191990/00	CUADERNOS DE MARCHA	MO	URU
50	500	01571	310400/00	CUADERNOS DE PEDAGOGIA	11	ESP
51	504	02577	019550/00	CUBAN STUDIES	AN	USA
52	506	02577	293210/00	CULTURAL STUDIES	QR	GBR
53	512	01990	070210/00	CURRENT ANTHROPOLOGY	5	USA
54	517	01750	197340/00	CURRENT HISTORY (1941)	9	USA
55	529	01990	056560/00	CHILD DEVELOPMENT ABSTRACTS AND BIBLIOGRAPHY	TA	USA
56	544	01750	200970/00	DEMOCRAZIA E DIRITTO	QR	ITA
57	556	01990	011180/00	DIALOGUE AND UNIVERSALISM	MO	POL
58	566	01750	143880/00	DIDACTICA CLASSICA GANDENSIA	AN	BEL
59	574	13025	268650/00	DISASTER PREVENTION AND MANAGEMENT	5	GBR
60	580	01750	14288A/00	DOCUMENTATION ET BIBLIOTHEQUES	QR	CAN
61	588	01990	311220/00	EARLY SCIENCE AND MEDICINE	QR	NLD
62	591	01989	054290/00	ECOLOGY (DURHAM)	MO	USA
63	597	01990	032770/00	ECONOMIC DEVELOPMENT AND CULTURAL CHANGE	QR	USA
64	601	02450	209050/00	ECONOMIC REPORT OF THE PRESIDENT AND RELATED PAPERS	AN	USA
65	614	01750	032720/00	EDUCATION CANADA	QR	CAN
66	627	01750	007520/00	EDUCATIONAL TECHNOLOGY	EM	USA
67	631	02450	019639/00	EIRENE	IR	NLD
68	632	01100	305330/00	EJECUTIVOS DE FINANZAS (MEXICO, D.F.)	MO	MEX
69	634	01750	209400/00	EMPLOYMENT AND EARNINGS (1969)	MO	USA
70	641	02577	143090/00	ENTRETIENS SUR L'ANTIQUITE CLASSIQUE	IR	CHE
71	644	02577	229120/00	ENVIRONMENT AND PLANNING. C. GOVERNMENT AND POLICY	BM	GBR
72	662	01750	070460/00	ESTUDIOS CLASICOS (MADRID)	SA	ESP
73	679	13025	306020/00	ETHNIC AND RACIAL STUDIES	BM	GBR
74	683	02577	283220/00	ETHNIES (PARIS, 1985)	SA	FRA
75	697	01750	126240/00	ETUDES CLASSIQUES (NAMUR)	QR	BEL
76	710	02577	174410/00	EUROPEAN JOURNAL OF EDUCATION	QR	GBR
77	713	14211	171640/00	EUROPEAN JOURNAL OF POLITICAL RESEARCH	8	NLD

TESIS CON
 FALLA DE ORIGEN

NO.	CASO	PROV.	SUSC.	TITULO	FREC	PAÍS
78	719	14211	253380/00	EVOLUTIONARY ANTHROPOLOGY	BM	USA
79	728	02577	283260/00	EXTREME ORIENT EXTREME OCCIDENT	AN	FRA
80	729	01750	285120/00	FAITS DE LANGUES (EVRY)	SA	FRA
81	737	00000	30386B/00	FEMINIST PERIODICALS (MADISON, WIS.)	QR	USA
82	739	02577	268690/00	FEMINIST REVIEW	TA	GBR
83	740	01990	218020/00	FEMINIST STUDIES	TA	USA
84	745	02470	126410/00	FILM QUARTERLY	QR	USA
85	770	01990	197450/00	FORTUNE INTERNATIONAL	24	USA
86	786	00000	318440/00	GENDER AND DEVELOPMENT	TA	GBR
87	793	01990	243980/00	GEO WORLD	MO	USA
88	820	02470	100040/00	HANDBOOK OF LATIN AMERICAN STUDIES	IR	USA
89	832	01990	300250/00	HEALTH AND HUMAN RIGHTS	SA	USA
90	834	02577	070660/00	HELIKON (ROMA)	AN	ITA
91	840	02470	011340/00	HERSPERIA	QR	USA
92	846	02577	075310/00	HIGHER EDUCATION REVIEW	TA	GBR
93	858	02577	254420/00	HISTORIA ANTROPOLOGIA Y FUENTES ORALES (2A. EPOCA)	SA	ESP
94	865	02461	02676A/00	HISTORICAL ABSTRACTS. PART A, MODERN HISTORY ABSTRACTS 1450-1914	QR	USA
95	869	01750	210250/00	HISTORICAL JOURNAL	QR	GBR
96	870	01989	267270/00	HISTORICAL METHODS	QR	USA
97	872	13025	210260/00	HISTORICAL RESEARCH	QR	GBR
98	891	01990	021020/00	HISTORY OF RELIGIONS	QR	USA
99	912	02470	091830/00	HUMAN ORGANIZATION	QR	USA
100	913	02577	129300/00	HUMAN RIGHTS LAW JOURNAL	MO	DEU
101	916	02470	192150/00	HUME STUDIES	SA	CAN
102	917	14211	235090/00	HUSSERL STUDIES	TA	NLD
103	920	02577	210270/00	IBERO-AMERICANA	SA	SWE
104	923	02470	097290/00	IDEALISTIC STUDIES	TA	USA
105	926	02470	02094C/00	IIC BULLETIN	BM	GBR
106	929	01750	246070/00	IMMIGRATION BRIEFINGS	MO	USA
107	945	02577	02087A/00	INDUSTRIAL ARCHAEOLOGY REVIEW	SA	GBR
108	968	01750	012460/00	INSULA	MO	ESP
109	996	13025	268720/00	INTERNATIONAL JOURNAL OF MASS EMERGENCIES AND DISASTERS	TA	USA
110	1016	13025	035360/00	INTERNATIONAL SOCIAL SCIENCE JOURNAL	QR	GBR
111	1023	01990	230820/00	INTERPRETER RELEASES	48	USA
112	1038	01750	231220/00	IUSTITIA	QR	ITA
113	1055	02470	020980/00	JOURNAL FOR THE SCIENTIFIC STUDY OF RELIGION	QR	USA
114	1060	02577	278730/00	JOURNAL OF AGRICULTURAL ECONOMICS	TA	GBR
115	1072	14211	285230/00	JOURNAL OF ARCHAEOLOGICAL METHOD AND THEORY	QR	USA
116	1081	13025	300090/00	JOURNAL OF CONSCIOUSNESS STUDIES	MO	GBR
117	1106	01990	250720/00	JOURNAL OF FAMILY HISTORY	QR	USA
118	1111	02577	156020/00	JOURNAL OF FURTHER AND HIGHER EDUCATION	QR	GBR
119	1138	00000	264260/00	JOURNAL OF LATIN AMERICAN STUDIES	QR	GBR

TESIS CON
FALLA DE ORIGEN

NO.	CASO	PROV.	SUSC.	TITULO	FREC	PAIS
120	1142	01990	021330/00	JOURNAL OF LEGAL EDUCATION	QR	USA
121	1156	02577	201000/00	JOURNAL OF MORAL EDUCATION	QR	GBR
122	1167	02470	003680/00	JOURNAL OF PHILOSOPHY	MO	USA
123	1174	13025	293180/00	JOURNAL OF POLITICAL PHILOSOPHY	QR	USA
124	1178	14211	319430/00	JOURNAL OF POPULATION ECONOMICS	QR	DEU
125	1180	02577	192370/00	JOURNAL OF PRAGMATICS	MO	NLD
126	1195	14211	130030/00	JOURNAL OF THE AMERICAN SOCIETY FOR INFORMATION SCIENCE	14	USA
127	1219	14211	251660/00	KEY INDICATORS OF DEVELOPING MEMBER COUNTRIES OF ASIAN DEVELOPMENT BANK	AN	PHL
128	1230	00000	283350/00	LANGAGE ET L'HOMME	QR	BEL
129	1245	01750	206560/00	LANGUAGE VARIATION AND CHANGE	TA	GBR
130	1259	02470	020090/00	LATIN AMERICAN INDIAN LITERATURES JOURNAL	SA	USA
131	1277	01750	070730/00	LATOMUS	QR	BEL
132	1290	01216	291030/00	LETRAS LIBRES 0001-4797	MO	MEX
133	1307	01990	130740/00	LIBRARY QUARTERLY	QR	USA
134	1308	02450	130760/00	LIBRARY RESOURCES AND TECHNICAL SERVICES	QR	USA
135	1312	01750	130620/00	LIBRI (INTERNATIONAL LIBRARY REVIEW)	QR	DNK
136	1316	01750	157510/00	LINEA D'OMBRA	11	ITA
137	1333	01990	254970/00	LITERATURE AND MEDICINE	SA	USA
138	1343	02577	143120/00	LÜSTRUM (GOTTINGEN)	AN	DEU
139	1355	02470	253460/00	MAMMOTH TRUMPET	QR	USA
140	1366	02577	283440/00	MATHEMATIQUES INFORMATIQUE ET SCIENCES HUMAINES	QR	FRA
141	1370	02470	080490/00	MEDICAL ANTHROPOLOGY	QR	GBR
142	1379	01990	305370/00	METHEXIS-REVISTA ARGENTINA DE FILOSOFIA ANTIGUA	AN	ARG
143	1385	02577	287720/00	MEXICON	BM	DEU
144	1393	13025	235120/00	MIND AND LANGUAGE	5	GBR
145	1398	02577	070530/00	MNEMOSYNE	BM	NLD
146	1424	00000	299260/00	MUSEUM ANTHROPOLOGY	TA	USA
147	1426	00000	283510/00	MUSEUM HELVETICUM	QR	DEU
148	1439	01750	306140/00	NATIONS AND NATIONALISM	QR	GBR
149	1442	14211	256100/00	NATURAL LANGUAGE SEMANTICS	QR	NLD
150	1446	14211	11287B/00	NETHERLANDS YEARBOOK OF INTERNATIONAL LAW	AN	NLD
151	1461	02450	151520/00	NEW LIBRARY SCENE	QR	USA
152	1467	02577	253650/00	NEW REVIEW OF HYPERMEDIA AND MULTIMEDIA	AN	GBR
153	1473	02470	13118D/00	NEWS - ASSOCIATION OF COLLEGIATE SCHOOLS OF ARCHITECTURE	9	USA
154	1474	00000	299280/00	NEWSLETTER - ASSOCIATION FOR THE STUDY OF AFRICAN, CARIBBEAN AND ASIAN CULTURE AND HISTORY IN BRITAIN	TA	GBR
155	1477	00000	299290/00	NEWSLETTER OF THE INTERNATIONAL UNION OF ANTHROPOLOGICAL AND ETHNOLOGICAL SCIENCES	TA	GBR
156	1486	00000	261860/00	NEXOS (MEXICO, D.F.)	MO	MEX
157	1511	02577	161600/00	NUMEN	QR	NLD

**TESIS CON
FALLA DE ORIGEN**

NO.	CASO	PROV.	SUSC.	TITULO	FREC	PAIS
158	1514	13025	267770/00	OCCLC SYSTEMS AND SERVICES	QR	GBR
159	1525	02577	284700/00	OPEN LEARNING	TA	GBR
160	1538	01750	022670/00	PAIDEIA (BRESCIA)	BM	ITA
161	1563	01750	292210/00	PETROLEUM INTELLIGENCE WEEKLY	52	USA
162	1565	01990	319610/00	PHILOSOPHER'S INDEX	QR	USA
163	1573	13025	235130/00	PHILOSOPHICAL INVESTIGATIONS	QR	GBR
164	1581	02577	032440/00	PHILOSOPHISCHES JAHRBUCH (FREIBURG)	SA	DEU
165	1600	02577	287710/00	PHRONESIS	5	NLD
166	1622	01750	070300/00	POLITICO	QR	ITA
167	1633	02577	042650/00	POZNAN STUDIES IN THE PHILOSOPHY OF THE SCIENCES AND THE HUMANITIES	IR	NLD
168	1541	19003	214210/00	PRESUPUESTO Y GASTO PUBLICO	TA	ESP
169	1643	02577	130800/00	PRIVATE LIBRARY	QR	GBR
170	1651	02577	285180/00	PROCEEDINGS OF THE ANNUAL MEETING OF THE BERKELEY LINGUISTIC SOCIETY	AN	USA
171	1654	02577	11603A/00	PROCEEDINGS OF THE PREHISTORIC SOCIETY OF LONDON	AN	GBR
172	1657	00000	318420/00	PROCESO	52	MEX
173	1670	01990	231300/00	PUBLIC INTEREST	QR	USA
174	1680	01750	161960/00	QUADERNI COSTITUZIONALI	TA	ITA
175	1697	01082	284610/00	QUIPU. REVISTA LATINOAMERICANA DE HISTORIA DE LAS CIENCIAS Y LA TECNOLOGIA	TA	MEX
176	1706	01750	231350/00	RASSEGNA ITALIANA DI CRIMINOLOGIA	QR	ITA
177	1717	02470	310880/00	RECHERCHES FEMINISTES	SA	CAN
178	1722	01990	130930/00	REFERENCE AND USER SERVICES QUARTERLY	QR	USA
179	1741	02470	161510/00	RES. ANTHROPOLOGY AND AESTHETICS (CAMBRIDGE, MASS.)	TA	ESP
180	1743	02470	300680/00	RESEARCH IN AFRICAN LITERATURES	QR	USA
181	1754	01750	130880/00	RESTAURATOR	QR	DNK
182	1763	01990	267250/00	REVIEW OF HIGHER EDUCATION	QR	USA
183	1765	02450	237760/00	REVIEW OF REGIONAL STUDIES	SA	USA
184	1769	02577	267150/00	REVISTA ANTHROPOS	BM	ESP
185	1773	61019	311530/00	REVISTA C. PATRIMONIO CULTURAL	BM	ARG
186	1790	01990	319110/00	REVISTA DE LIBROS	MO	ESP
187	1805	00000	185850/00	REVISTA MEXICANA DE CIENCIAS POLITICAS Y SOCIALES	QR	MEX
188	1825	13025	010980/00	REVUE DE SCIENCE CRIMINELLE ET DE DROIT PENAL COMPARE	QR	FRA
189	1832	01750	010950/00	REVUE DU DROIT PUBLIC ET DE LA SCIENCE POLITIQUE EN FRANCE ET A L'ETRANGER	BM	FRA
190	1839	01750	267410/00	REVUE FRANCAISE DE SCIENCE POLITIQUE	BM	FRA
191	1844	02577	201120/00	REVUE INTERNATIONALE DE CRIMINOLOGIE ET DE POLICE TECHNIQUE	QR	CHE
192	1877	01990	032540/00	RIVISTA DI FILOSOFIA NEO-SCOLASTICA	QR	ITA
193	1884	01750	124580/00	RIVISTA ITALIANA DI DIRITTO E PROCEDURA PENALE	QR	ITA
194	1894	01989	002530/00	RURAL SOCIOLOGY	QR	USA
195	1902	02577	304980/00	SCIENCE AND PUBLIC POLICY	BM	GBR

TESIS CON
FALLA DE ORIGEN

NO.	CASO	PROV.	SUSC.	TITULO	FREC	PAIS
196	1909	01750	189870/00	SCIENCE IN CONTEXT	QR	GBR
197	1924	01750	130910/00	SCHOOL LIBRARY JOURNAL (NEW YORK, N.Y.)	MO	USA
198	1926	02470	25341B/00	SEM NEWSLETTER (1967)	QR	USA
199	1929	01750	130940/00	SERIALS LIBRARIAN	8	USA
200	1931	02577	210400/00	SEVENTEENTH CENTURY	SA	GBR
201	1934	00000	299490/00	SIGNS (CHICAGO, ILL.)	QR	USA
202	1952	13025	003780/00	SOCIAL SCIENCE INFORMATION	QR	GBR
203	1963	01545	319150/00	SOCIEDAD CIVIL	TA	MEX
204	1980	13025	00405A/00	SOCIOLOGICAL REVIEW (KEELE)	QR	GBR
205	1991	02470	208640/00	SOUTHWEST JOURNAL OF LINGUISTICS	SA	USA
206	1996	02450	197930/00	STATISTICAL ABSTRACT OF THE UNITED STATES BUREAU OF THE CENSUS	AN	USA
207	2004	14211	311070/00	STUDIA ET DOCUMENTA HISTORIAE ET IURIS	AN	ITA
208	2008	14211	319620/00	STUDIA LOGICA	9	NLD
209	2013	02577	142370/00	STUDIES IN EDUCATIONAL EVALUATION	QR	GBR
210	2040	02450	305000/00	TECHNICAL SERVICES QUARTERLY	QR	USA
211	2051	02577	165840/00	TEXT (THE HAGUE)	QR	DEU
212	2059	02577	200960/00	THIRD WORLD QUARTERLY	BM	GBR
213	2060	02577	222430/00	THIRD WORLD QUARTERLY	BM	GBR
214	2061	02470	165680/00	THOMIST	QR	USA
215	2062	00000	299400/00	TIDSSKRIFTET ANTROPOLOGI	SA	DNK
216	2075	01990	197980/00	U.S. NEWS AND WORLD REPORT	50	USA
217	2094	14211	253730/00	VISUAL (MADRID)	BM	ESP
218	2098	02577	013950/00	VOX ROMANICA	AN	CHE
219	2111	01990	070420/00	WORD - INTERNATIONAL LINGUISTIC ASSOCIATION	TA	USA
220	2123	00000	211790/00	WORLD POLITICS	QR	USA
221	2124	01990	198040/00	WORLD POLITICS	QR	USA
222	2135	02577	091840/00	ZEITSCHRIFT FUR MORPHOLOGIE UND ANTHROPOLOGIE	IR	DEU
223	2138	02577	032580/00	ZEITSCHRIFT FUR PHILOSOPHISCHE FORSCHUNG	QR	DEU
224	2139	02577	231620/00	ZEITSCHRIFT FUR RECHTSSOZIOLOGIE	SA	DEU

TESIS CON
FALLA DE ORIGEN

ANEXO 2 TABLA DE DEPENDENCIAS

Código Interno	SIGLAS	Dependencia
21101	CIICH	Centro de Investigaciones Interdisciplinarias en Ciencias y Humanidades
21102	CESU	Centro de Estudios Sobre la Universidad
21104	CUIB	Centro Universitario de Investigaciones Bibliotecológicas
21105	CCyDEL	Centro Coordinador y Difusor de los Estudios Latinoamericanos
21106	CRIM	Centro Regional de Investigaciones Multidisciplinarias de la UNAM
21113	CISAN	Centro de Investigaciones Sobre América del Norte
21300	IIECO	Instituto de Investigaciones Económicas
21400	IIEST	Instituto de Investigaciones Estéticas
21500	IIFILOS	Instituto de Investigaciones Filosóficas
21600	IIH	Instituto de Investigaciones Históricas
21700	IIJ	Instituto de Investigaciones Jurídicas
21800	IIS	Instituto de Investigaciones Sociales
21901	IIF	Instituto de Investigaciones Filológicas
22100	IIA	Instituto de Investigaciones Antropológicas
21114	PUEG	Programa Universitario de Estudios de Género
61701	DGPFE	Dirección General de Publicaciones y Fomento Editorial

**TESIS CON
FALLA DE ORIGEN**

ANEXO 3 TABLA DE PAÍSES

ARGENTINA	ARG
BELGICA	BEL
CANADA	CAN
SUIZA	CHE
COLOMBIA	COL
ALEMANIA	DEU
DINAMARCA	DNK
ESPAÑA	ESP
FINLANDIA	FIN
FRANCIA	FRA
GRAN BRETAÑA	GBR
HUNGRIA	HUN
ITALIA	ITA
MÉXICO	MEX
HOLANDA	NLD
FILIPINAS	PHL
POLONIA	POL
SUECIA	SWE
URUGUAY	URY
ESTADOS UNIDOS	USA

ANEXO 4 TABLA DE FRECUENCIAS

ANUAL	AN
SEMESTRAL	SA
CUATRIMESTRAL	TA
TRIMESTRAL	QR
5 VECES AL AÑO	5
BIMESTRAL	BM
7 VECES AL AÑO	7
8 VECES AL AÑO	8
9 VECES AL AÑO	9
11 VECES AL AÑO	11
MENSUAL	MO
14 VECES AL AÑO	14
QUINCENAL	SM
48 VECES AL AÑO	48
50 VECES AL AÑO	50
SEMANAL	WK
BIANUAL	BI
IRREGULAR	IR

TESIS CON
FALLA DE ORIGEN

ANEXO 5 TABLA DE PROVEEDORES

CÓDIGO	PROVEEDOR	No. SUSCRIPCIONES
00000	COMPRA DIRECTA	18
01082	INSTITUTO IBEROAMERICANO DE ESTUDIOS SOBRE LA CIENCIA Y LA TECNOLOGIA	1
01100	INSTITUTO MEXICANO DE EJECUTIVOS DE FINANZAS, A.C.	1
01199	ARTES DE MÉXICO Y DEL MUNDO, S.A. DE C.V.	1
-01204	INTITUTO PANAMERICANO DE GEOGRAFIA E HISTORIA	1
01216	EDITORIAL VUELTA, S.A. DE C.V.	1
01389	UNIVERSIDAD DE GUADALAJARA	1
01545	FUNDACIÓN DEMOS, INSTITUTO DE ANÁLISIS Y PROPUESTAS SOCIALES	1
01571	COLOFÓN S.A.	1
01750	I.H.S. DOCUMENTA S.A. DE C.V.	40
01989	N Y E OMICRON, S.A. DE C.V.	4
01990	BOOKS AND PERIODICALS EXPORTS, INC.	33
02450	SKANFO, INC.	10
02451	ANNUAL REVIEWS	1
02461	ABC CLIO, INC.	1
02470	BLACKWELL INFORMATION SERVICES. NEW YORK	24
02577	EBSCO SUBSCRIPTION SERVICES	51
13025	BLACKWELL INFORMATION SERVICES. OXFORD	14
14211	SWETS SUBSCRIPTION SERVICE	16
19003	MINISTERIO DE ECONOMIA Y HACIENDA	1
61019	CENTRO INTERNACIONAL PARA LA CONSERVACIÓN DEL PATRIMONIO	1
67024	ARTE EN COLOMBIA INTERNACIONAL	1
68010	CUADERNOS DE MARCHA	1

**TESIS CON
FALLA DE ORIGEN**