

41126
35



**UNIVERSIDAD NACIONAL AUTONOMA
DE MEXICO**

**ESCUELA NACIONAL DE ESTUDIOS PROFESIONALES
CAMPUS ARAGON**

**PROPUESTA DE DIMENSIONAMIENTO DE LA RED PRIVADA
DE TELECOMUNICACIONES PARA EL INSTITUTO
MEXICANO DEL SEGURO SOCIAL, EN LA DIRECCION
REGIONAL ORIENTE**

T E S I S

**QUE PARA OBTENER EL TITULO DE
INGENIERO MECANICO ELECTRICISTA
(ELECTRICA - ELECTRONICA)
P R E S E N T A :
ALEJANDRA FUENTES GUTIERREZ**

ASESOR DE TESIS: M. EN C. EDGAR BALDEMAR AGUADO CRUZ



Universidad Nacional
Autónoma de México

Dirección General de Bibliotecas de la UNAM

Biblioteca Central



UNAM – Dirección General de Bibliotecas
Tesis Digitales
Restricciones de uso

DERECHOS RESERVADOS ©
PROHIBIDA SU REPRODUCCIÓN TOTAL O PARCIAL

Todo el material contenido en esta tesis esta protegido por la Ley Federal del Derecho de Autor (LFDA) de los Estados Unidos Mexicanos (México).

El uso de imágenes, fragmentos de videos, y demás material que sea objeto de protección de los derechos de autor, será exclusivamente para fines educativos e informativos y deberá citar la fuente donde la obtuvo mencionando el autor o autores. Cualquier uso distinto como el lucro, reproducción, edición o modificación, será perseguido y sancionado por el respectivo titular de los Derechos de Autor.



UNIVERSIDAD NACIONAL AUTÓNOMA DE MÉXICO
ESCUELA NACIONAL DE ESTUDIOS PROFESIONALES ARAGÓN
SECRETARÍA ACADÉMICA

Ing. RAÚL BARRÓN VERA
Jefe de la Carrera de Ingeniería Mecánica Eléctrica,
Presente.

En atención a la solicitud de fecha 17 de enero del año en curso, por la que se comunica que la alumna ALEJANDRA FUENTES GUTIERREZ, de la carrera de Ingeniero Mecánico Electricista, ha concluido su trabajo de investigación intitulado "PROPUESTA DE DIMENSIONAMIENTO DE LA RED PRIVADA DE TELECOMUNICACIONES PARA EL INSTITUTO MEXICANO DEL SEGURO SOCIAL, EN LA DIRECCIÓN REGIONAL ORIENTE", y como el mismo ha sido revisado y aprobado por usted, se autoriza su impresión; así como la iniciación de los trámites correspondientes para la celebración del Examen Profesional.

Sin otro particular, reitero a usted las seguridades de mi atenta consideración.

Atentamente
"POR MI RAZA HABLARÁ EL ESPÍRITU"
San Juan de Aragón, México, 20 de enero del 2003
EL SECRETARIO

Lic. ALBERTO IBARRA ROSAS

C p Asesor de Tesis.
C p Interesado.

AIR/vr

TESIS CON
FALLA DE ORIGEN

B

AGRADECIMIENTOS

A DIOS:

LA OPORTUNIDAD DE GOZAR LA AVENTURA DE LA VIDA, CON CADA UNO DE SUS MATICES. POR DARME TANTAS BENDICIONES Y MOSTRARME SU INMENSO AMOR EN LOS MOMENTOS MAS DIFÍCILES DE MI VIDA.

A MI PADRES JORGE Y BELEM:

SU APOYO EN TODOS MIS PROYECTOS, POR ESTAR EN MIS BUENOS Y MALOS MOMENTOS, PORQUE SUS MANOS HAN ESTADO PARA LEVANTARME CUANDO HE CAÍDO. POR DARME UN EJEMPLO DE AMOR, DE INTEGRIDAD Y DE LUCHA CONSTANTE POR SER MEJOR.

A MI HERMANO JORGE:

POR ENSEÑARME QUE LAS METAS SE PUEDEN LOGRAR, POR MAS DIFÍCILES QUE PAREZCAN.

A MI HERMANA GABRIELA:

POR SER MI PRIMERA MAESTRA Y SOBRE TODO AMIGA. POR SIEMPRE TENER LA PALABRA PRECISA PARA ALEJAR MIS TEMORES.

A MIS SOBRINOS: JORGE, RICARDO, GABRIELA Y ALEJANDRO (+):

CON SU LLEGADA HAN LLENADO MI VIDA DE ALEGRÍA Y TERNURA.

TESIS CON
FALLA DE ORIGEN

A MI ABUELO EDUARDO (+):

POR HABERME ENSEÑADO A SOÑAR.

A MIS CUÑADOS: LETICIA Y MARTÍN

POR SU APOYO .

A MIS AMIGOS Y FAMILIARES:

**POR ENRIQUECER MI VIDA ESPECIALMENTE A
JAIME POR SU AMISTAD Y APOYO
INCONDICIONAL EN LA REALIZACIÓN DE ESTA
TESIS.**

TESIS CON
ANEXO EN ORDEN

A MI QUERIDA UNIVERSIDAD

POR ABRIRME SUS PUERTAS Y FORJARME COMO
UNA PROFESIONISTA ÚTIL A MI PAÍS,

**A LA ESCUELA NACIONAL DE ESTUDIOS
PROFESIONALES "ARAGÓN"**

POR LOS CONOCIMIENTOS Y VALORES QUE
APRENDÍ EN SUS AULAS.

A TODOS Y CADA UNO DE MIS PROFESORES:

QUE A LO LARGO DE MI VIDA ESCOLAR
COMPARTIERON CONMIGO SUS CONOCIMIENTOS Y
EXPERIENCIAS.

A MIS COMPAÑEROS DE TESIS.:

POR LAS VIVENCIAS QUE COMPARTIMOS EN EL
TIEMPO QUE DURÓ LA ELABORACIÓN DE ESTE
PROYECTO.

**A MI DIRECTOR DE TESIS MC. EDGAR
BALDEMAR AGUADO CRUZ**

POR SU VALIOSA AYUDA Y DIRECCIÓN EN LA
REALIZACIÓN DEL PRESENTE TRABAJO

A MIS SINODALES

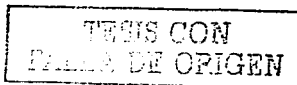

—

INDICE

CAPITULO 1 – ANTECEDENTES	3
1.1 DEFINICIÓN DEL INSTITUTO MEXICANO DEL SEGURO SOCIAL	3
1.2. MISIÓN DEL INSTITUTO MEXICANO DEL SEGURO SOCIAL.	4
1.3 BASE LEGAL DEL IMSS	4
1.4. DIRECCIÓN REGIONAL ORIENTE.	6
1.5 FUNCIÓN GENERAL DE LA REGIÓN ORIENTE	8
1.6 COBERTURA DE LOS SERVICIOS DE LA REGIÓN ORIENTE	9
1.7 RECURSOS EMPLEADOS DE LA REGIÓN ORIENTE	10
CAPITULO 2 - SITUACIÓN ACTUAL DE LA REGIÓN ORIENTE	13
2.1 SITUACIÓN CRONOLÓGICA DEL ÁREA DE TELECOMUNICACIONES	13
2.2 ESTRUCTURA ORGANIZACIONAL	14
2. 3. DESGLOSE DE ÁREAS	15
2.3.1 ÁREA ADMINISTRATIVA	15
2.3.2 ÁREA MÉDICA	16
2.3.3 ÁREA DE ABASTECIMIENTOS	18
2.4 INFRAESTRUCTURA DE TELECOMUNICACIONES	22
2.4.1 TELEFONÍA	22
2.4.2 RADIOCOMUNICACIÓN	24
2.4.3 DATOS	24
2.4.4 VÍDEO	25
2.5 PROBLEMÁTICA	25
2.6 DETECCIÓN DE NECESIDADES ESPECIFICAS	26
CAPITULO 3 - CONCEPTOS BÁSICOS TELECOMUNICACIONES	29
3.1 EL MODELO DE REFERENCIA OSI	29
3.2 MEDIOS FÍSICOS DE TRANSMISIÓN EN TELECOMUNICACIONES	33
3.3 VENTAJAS DE LA REDES	35
3.4 ESTRUCTURA DE UNA RED DE TELECOMUNICACIONES.	35
3.5 CIRCUITOS PUNTO A PUNTO Y MULTIPUNTO	37
3.6 FLUJO DE DATOS	37
3.7 TOPOLOGÍAS DE LA RED	39
3.8 LA RED TELEFÓNICA	44
3.9 FUNDAMENTOS DE LA TEORÍA DE LA COMUNICACIÓN	47
3.10 PROCESAMIENTO DE SEÑALES	51
3.11 REDES SATELITALES	51
3.12 ENLACES SATELITALES	53

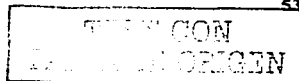

CAPITULO 4 -PLANEACIÓN DE LA RED	57
4.1 TENDENCIAS Y POLÍTICAS	57
4.2 CARACTERÍSTICAS GENERALES DE LA RED	58
4.3 ESTRUCTURA GENERAL DE LA RED	59
4.3.1 RED PRIMARIA REGIONAL	61
4.3.2 RED SECUNDARIA DELEGACIONAL	61
4.4 ETAPAS DE IMPLEMENTACIÓN	63
4.5 PROGRAMA DE TRABAJO PRELIMINAR	64
CAPITULO 5 - DISEÑO CONCEPTUAL DE LA RED	66
5.1 CONSIDERACIONES	66
5.2 TIPOS DE NODO	66
5.3 NODOS PRINCIPALES DE LA RED PRIVADA REGIONAL ORIENTE	67
5.4 NODOS SECUNDARIOS DE LA RED PRIVADA REGIONAL ORIENTE	69
5.5 PARÁMETROS PARA LA EVALUACIÓN DE ENLACES	71
5.6 INTERCONEXIÓN DE NODOS	75
5.7 CONSIDERACIONES PARA LOS SITES DE COMUNICACIONES	80
5.8 REQUERIMIENTOS ELÉCTRICOS PARA LOS SITES	81
5.9 REQUERIMIENTOS DE CABLEADO PARA LOS SITES	82
CAPITULO 6 - ESTRATEGIA DE IMPLANTACIÓN DE LA RED	86
6.1 PRIMERA ETAPA - ENLACES DE COMUNICACIÓN PRIORITARIA	86
6.2 SEGUNDA ETAPA – CONSOLIDACIÓN DE LA RED	92
6.3 TERCERA ETAPA – FORTALECIMIENTO DE LA INFRAESTRUCTURA	97
6.4 EVALUACIÓN DE COSTOS	101
CONCLUSIONES	105
GLOSARIO	109
BIBLIOGRAFÍA	115
ANEXO	A
ANEXO	B

INTRODUCCION

El presente trabajo constituye la parte escrita desarrollado durante el programa de apoyo a la titulación de Agosto de 2001 a Agosto 2002 en las instalaciones del Instituto Mexicano del Seguro Social en la Dirección Región Oriente.

Siendo el IMSS un organismo redistribuidor de la riqueza del país, resulta como objetivo primordial de este trabajo, dotar de las herramientas necesarias de comunicación e informática a las áreas operativas que coadyuven al otorgamiento de mejores servicios a la población derechohabiente.

Se pretende dar un enfoque práctico a este proyecto, con el fin de concretar su realización y que pueda servir como marco de referencia, para dotar de una infraestructura de telecomunicaciones, acorde a las necesidades propias del IMSS en la Dirección Regional Oriente.

Esta institución, cuenta con más de 20 centros de computo diseminados en la región, pero careciendo totalmente de oportunidad en la consolidación de la información a nivel regional.

Con relación a las comunicaciones, el 45 % de la planta de telefonía (conmutadores) son de tecnología electrónica con una antigüedad de 10 años.

La estrategia de solución que propone este trabajo se divide en tres etapas a desarrollarse en el periodo 2001-2006, siendo la primera etapa "ENLACES DE COMUNICACIÓN PRIORITARIA" la más significativa, porque abarca la implantación de la red principal regional que sería la columna vertebral de las telecomunicaciones, es por ello que en el capítulo IV se propone un plan de trabajo a instrumentar para esta primera etapa, sin restarle importancia a las dos etapas restantes, ya que son consecuencia y dependen del arranque de la primera etapa.

Considerando las actividades propias del IMSS, se identifican tres usuarios potenciales de la red que son las áreas: Médica, de Abastecimientos y Administrativa, cubriendo casi todas las jefaturas de la Dirección Regional Oriente.

Las técnicas de enlace propuestas para la implantación de esta red están basadas en tecnologías probadas y disponibles en el país, no dudando que en unos años más, se pueda establecer tecnología más avanzadas. Será entonces cuando se pueda hacer uso de estas tecnologías, sustituyendo los medios de enlace convencionales, pero conservando la topología de la red definida en este proyecto.

Los capítulos I y II nos presentan un panorama realista de la operación en la Dirección Regional Oriente, visualizando grandes carencias de sistemas de comunicación inadecuados; por lo que ésta no puede esperar más tiempo para contar con una red privada de comunicaciones y debe planear la adquisición de la

misma inmediatamente, ya que de otra manera y debido al crecimiento de la población derechohabiente, no se podría otorgar servicios de manera oportuna, desvirtuando los objetivos para lo cual fue creado el IMSS.

El capítulo III aborda la teoría relacionada con las redes.

En los capítulos IV se realiza el análisis de los recursos disponibles en el país, en cuanto a telecomunicaciones se refiere, con el fin de aprovecharlas de la mejor manera, tomando en cuenta las necesidades propias de la Dirección Regional Oriente.

Los capítulos VI y V, nos presentan el diseño conceptual y la estrategia para la implantación de una Red Privada de Telecomunicaciones en la Dirección Regional Oriente del IMSS.

CAPITULO 1 – ANTECEDENTES

1.1 DEFINICIÓN DEL INSTITUTO MEXICANO DEL SEGURO SOCIAL

EL INSTITUTO MEXICANO DEL SEGURO SOCIAL, creado en el año 1943, es un organismo descentralizado encargado de proporcionar en el ámbito nacional Protección Social

Recurriendo a los artículos segundo y cuarto de la propia Ley del Seguro Social, para establecer los objetivos generales del IMSS.

“La Seguridad Social tiene por finalidad garantizar el derecho humano a la salud, la asistencia médica, la protección de los medios de subsistencia y los servicios sociales necesarios para el bienestar individual y colectivo” (Art. 2^{do}).

“El Seguro Social es el instrumento básico de la Seguridad Social establecido como un servicio público de carácter nacional en los términos de la Ley del Seguro Social, sin perjuicio de los sistemas instituidos por otros ordenamientos” (Art. 4^o).

Teóricamente la obtención de los recursos para su operación es tripartita, quiere decir que los Trabajadores, Patrones y el Estado participan con aportaciones. (El 21 % del total, corresponde a salarios pagados y se integra de la siguiente manera: el Patrón 15.60%, el Trabajador 4.50% y el Estado 0.9 %).

Otro aspecto importante es conocer como están conformados los órganos superiores del IMSS.

I.- Asamblea General (30 miembros)

- 10 por parte del Ejecutivo Federal
- 10 por Organizaciones Patronales
- 10 por Organizaciones de Trabajadores

II.- Consejo Técnico (12 miembros)

- 4 por parte del Ejecutivo Federal
- 4 por Organizaciones Patronales
- 4 por Organizaciones de Trabajadores

III.- Comisión de Vigilancia (6 miembros)

IV.- Dirección General

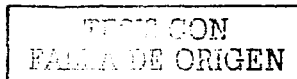

V.- En Delegaciones Foráneas: Consejos Consultivos

1.2. MISIÓN DEL INSTITUTO MEXICANO DEL SEGURO SOCIAL.

"La Misión del IMSS es garantizar al derechohabiente el derecho a la salud, asistencia médica y la protección de los medios de subsistencia necesarios para contribuir a elevar su calidad de vida, proporcionando las prestaciones médicas, económicas y sociales con un trato amable, espíritu solidario y un nivel de calidad que nos permita mantener el liderazgo de la seguridad Social Mexicana"¹

1.3 BASE LEGAL DEL IMSS

- Programa Nacional de Modernización de la Administración Pública (PROMAP) 1995-2000.
- Acuerdo 5/95 del H. Consejo Técnico del 11 de enero de 1995, en el que se dispone la creación de la Comisión Ejecutiva para la Reorganización Administrativa del IMSS.
- Acuerdo 8.1 de la Comisión Ejecutiva para la Reorganización Administrativa del IMSS, del 20 de marzo de 1995 en el que se aprueban los procesos operativos y facultades a Desconcentrar.
- Acuerdo 10.5 de la Comisión Ejecutiva para la Reorganización Administrativa del IMSS, del 24 de abril de 1995, en el que se señala que los Directores Regionales serán los responsables de dar seguimiento al "Programa de Procesos Operativos y Facultades a desconcentrar".
- Reglamento de Organización Interna del IMSS, Capítulo Segundo de las **Direcciones Regionales Artículos. 113 y 114, publicado en el diario Oficial de la Federación el 11 noviembre de 1998.** En el cual se divide el país en 7 Regiones, las cuales son: Siglo XXI, La Raza, Norte, Occidente, Noroeste, Sur y Oriente, como se observa en la figura 1.1. Siendo la Región Oriente en la que se realizará nuestro proyecto.

¹ Extracto de la Misión del IMSS, www.imss.gob.mx

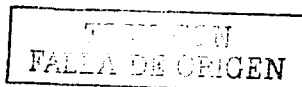

PROPUESTA DE DIMENSIONAMIENTO DE LA RED PRIVADA DE TELECOMUNICACIONES PARA EL INSTITUTO MEXICANO DEL SEGURO SOCIAL
EN LA DIRECCIÓN REGIÓN ORIENTE



FIGURA 1.1 - DIRECCIONES REGIONALES DEL IMSS

1.4. DIRECCIÓN REGIONAL ORIENTE.

La Dirección Regional Oriente esta integrada por tres estados o delegaciones, siendo estos: Campeche, Quintana Roo y Yucatán. Dicha Región se muestra en la figura 1.2.

Actualmente esta Región esta adquiriendo un gran interés, debido a dos fenómenos sociales; El primero es al alto crecimiento demográfico que esta provocando el auge turístico de la llamada Ruta Maya (Quintana Roo y Yucatán). El segundo es la importancia de la Zona Petrolera (Cd. Del Carmen, Campeche). Estos Fenómenos han traído como consecuencia el incremento en el número de derechohabientes del IMSS en esta Región, por lo que ha sido necesario la creación de clínicas, hospitales y subdelegaciones a fin de abarcar y brindar una mejor atención medica, social y económica.

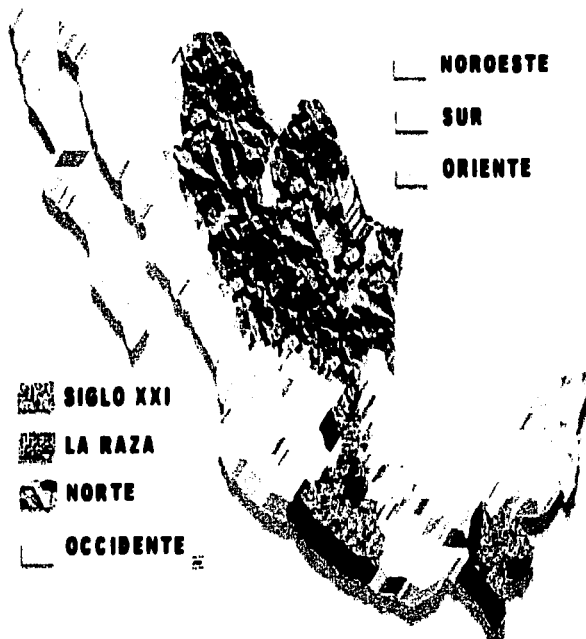
Es urgente que esta región cuente con un sistema apropiado para comunicarse entre las diferentes dependencias que la conforman. De ahí que sea necesario la modernización del sistema de comunicación e información actual, mediante la instalación de una red de Telecomunicaciones propia, aprovechando los equipos existentes, y proponiendo el uso de los desarrollos tecnológicos de las Telecomunicaciones disponibles en el país, que representen aumentos en la productividad y la calidad de los servicios que proporciona el Instituto Mexicano del Seguro Social.

TESIS CON
FALLA DE ORIGEN

PROPUESTA DE DIMENSIONAMIENTO DE LA RED PRIVADA DE TELECOMUNICACIONES PARA EL INSTITUTO MEXICANO DEL SEGURO SOCIAL
EN LA DIRECCIÓN REGIÓN ORIENTE



FIGURA 1.2 - DELEGACIONES QUE INTEGRAN LA DIRECCIÓN REGIONAL ORIENTE

**PROPUESTA DE DIMENSIONAMIENTO DE LA RED PRIVADA DE TELECOMUNICACIONES,
EN LA DIRECCION REGIÓN ORIENTE DEL I.M.S.S.**

1.5 FUNCIÓN GENERAL DE LA REGIÓN ORIENTE

Es difícil sintetizar la función de la Seguridad Social y por lo tanto los servicios proporcionados a sus derechohabitantes, pero a grandes rasgos podemos definir tres rubros:

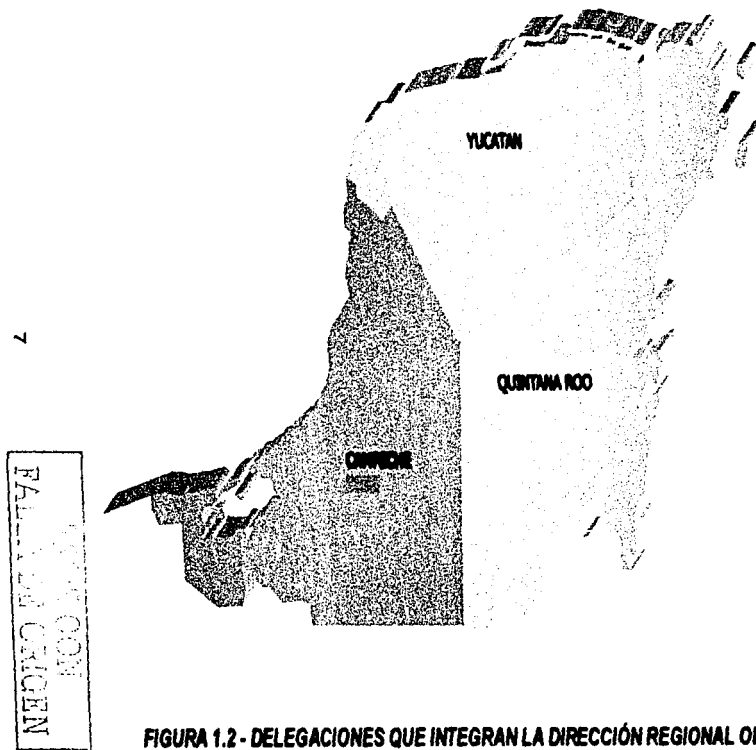
- Prestaciones Medicas (Consulta Externa Hospitalización y de Diagnostico)
- Prestaciones en Dinero
- Prestaciones Sociales

Mencionaremos cifras estadísticas que nos pueden ubicar mejor en el contexto institucional y nos ayudara mas adelante en la obtención de los índices dinámicos para la optimizar la Red Privada de Telecomunicaciones.

CONSULTA EXTERNA²

REGIÓN ORIENTE.	CITAS PROGRAMADAS	CITAS CUMPLIDAS	RECETAS EXPEDIDAS
	381314		

HOSPITALIZACIÓN^{2,1}

EGRESOS HOSPITAL	DÍAS DE PACIENTE	INTERVENCIONES QUIRÚRGICAS	CIRUGÍAS AMBULATORIAS	RACIONES SERVIDAS	DEFUNCIÓN ES
	29025	4544	1885	82895	189

AUXILIARES DE DIAGNOSTICO^{2,2}

REGIÓN ORIENTE.	ESTUDIOS DE LABORATORIO	ESTUDIOS PATOLÓGICOS	ESTUDIOS RADIOLÓGICOS
		318681	6448

REGIÓN ORIENTE	SESIONES DE FISIOTERAPIA	SESIONES DE RADIOTERAPIA	SESIONES DE MEDICINA NUCLEAR
	34646	2702	6000

^{2 21 22 23} Fuente Coordinación de Prestaciones Sociales, Mayo 2001

³ El IMSS entrega una receta por medicamento, ejemplo: por 2 medicamentos, igual numero de recetas.

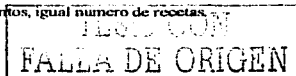

**PROPUESTA DE DIMENSIONAMIENTO DE LA RED PRIVADA DE TELECOMUNICACIONES,
EN LA DIRECCION REGION ORIENTE DEL I.M.S.S.**

PRESTACIONES EN DINERO^{2,3}

REGIÓN ORIENTE	CERTIFICADOS DE INCAP. SUBSIDIADOS.	DÍAS DE INCAPACIDAD. SUBSIDIADOS	AYUDA GASTOS DE FUNERAL	AYUDA GASTO MATRIMONIO	PENSIONES EN CURSO
	12173	136824	165	0	62287

PRESTACIONES SOCIALES⁴

REGIÓN ORIENTE	CENTROS DE SEGURIDAD SOCIAL		SERVICIOS DE VELATORIOS
	ASISTENCIA	INSCRITOS	
	96079	9674	38

REGIÓN ORIENTE	GUARDERÍAS		USUARIOS DE TIENDAS
	ASISTENCIA	INSCRITOS	
	10782	5698	67920

Los cuadros anteriores nos muestran tipos y cantidades de servicios proporcionados en Mayo del año 2001, la variación de un mes a otro nos da los parámetros para un análisis mas profundo, así como las tendencias de la operatividad y demanda de los servicios de los usuarios.

Para ahondar mas en el desarrollo de la institución a la cual pretendemos mejorar su Red Privada de Telecomunicaciones, es necesario conocer el universo de acción de la misma, en otras palabras la cantidad y clasificación de sus usuarios.

1.6 COBERTURA DE LOS SERVICIOS DE LA REGION ORIENTE

La población amparada que goza de los beneficios del Seguro Social es de 1743625 derechohabientes de la Región Oriente, cantidad que representa el 3.3% de la población del País y el 80% de la población total de la Región⁵.

CLASIFICACIÓN DE LOS DERECHOHABIENTES⁶

ASEGURADOS 1743625		
PERMANENTES	EVENTUALES	PENSIONADOS
505022	63703	62287

⁴ Fuente Coordinación de Prestaciones Sociales, Mayo 2001

⁵ Fuente INEGI, Estadísticas de población 2000, <http://www.inegi.gob.mx>

⁶ Fuente Coordinación de Prestaciones Sociales, Mayo 2001

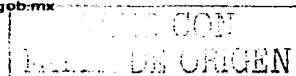

**PROPUESTA DE DIMENSIONAMIENTO DE LA RED PRIVADA DE TELECOMUNICACIONES,
EN LA DIRECCION REGIÓN ORIENTE DEL I.M.S.S.**

TOTAL DE POBLACIÓN DERECHO HABITANTE 1743625

La distribución de la población de derechohabientes⁶ se observa en la figura 1.3.

Es una realidad que todos los trabajadores asalariados tienen derecho a las prestaciones del Seguro Social, teniendo la posibilidad de incorporarse además, por medio de convenios, otros grupos como son los taxistas, estudiantes y empleados de ferrocarriles.

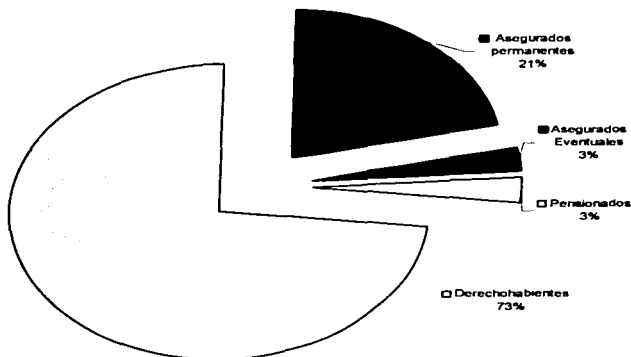

**FIGURA 1.3 - POBLACIÓN DE DERECHOHABIENTES DE LA
REGIÓN ORIENTE**

1.7 RECURSOS EMPLEADOS DE LA REGIÓN ORIENTE

Otro parámetro de medición de la magnitud del Seguro Social, Dirección Regional Oriente nos lo da la cantidad de recursos empleados para cumplir su objetivo y estos son:

⁶ Fuente Coordinación de Prestaciones Sociales, Mayo 2001

**PROPUESTA DE DIMENSIONAMIENTO DE LA RED PRIVADA DE TELECOMUNICACIONES,
EN LA DIRECCION REGION ORIENTE DEL I.M.S.S.**

➤ **Recursos Humanos**

Al mes de Mayo de 2001 la dirección regional Oriente contaba con:

Plazas de confianza	1760
Plazas de base	8992
Total	10752

➤ **Recursos Materiales**

Jefatura de Servicios Médicos⁷

Unidades medicas	50
Consultorios	508
Camas censables	1003
Salas de operación	34
Salas de expulsión	23
Peines de laboratorio	74
Salas de rayos x	36
Centros Médicos	1

Prestaciones sociales⁷¹

Guarderías	48
Tiendas	9
Velatorios	1
Centros de Seguridad Social	4
Centros Vacacionales	0
Servicios Generales	3
Parque vehicular.	232

⁷¹ Fuente Coordinación de Prestaciones Sociales, Mayo 2001

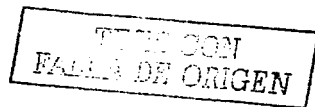

**PROPUESTA DE DIMENSIONAMIENTO DE LA RED PRIVADA DE TELECOMUNICACIONES,
EN LA DIRECCION REGION ORIENTE DEL I.M.S.S.**

➤ **Recursos Financieros**

El índice al mes de Mayo de 2001, según datos proporcionados por la Contraloría General del Instituto es el siguiente.

DIRECCIÓN REGIONAL ORIENTE					
Delegación	Ingresos	Gastos	Remanente o Déficit	Activo circulante	Pasivo circulante
Campeche	361059	334615	26444	592170	74729
Q. Roo	612020	492037	119983	520468	105661
Yucatán	763311	1045873	-282562	1513487	229966
Totales	1736390	1872525	-136135	2626125	410356

Por otro lado las tesorerías reportaron para el mismo mes de Mayo 2001.

DIRECCIÓN REGIONAL ORIENTE						
Delegación	Emisión Depurada	Pagos Oportunos	Pagos 1º Bimestre	Pagos 2º Bimestre	Techo financiero	
					Asignado	Ejercido
Campeche	0	0	0	0	22171	21129
Q. Roo	0	0	0	0	44580	35939
Yucatán	0	0	0	0	103376	102311
Totales	0	0	0	0	170127	159379

La Organización Mundial de la Salud recomienda que se destine al Sector Salud el 5% del Producto Interno Bruto, pero en México apenas se le asigna la tercera parte.

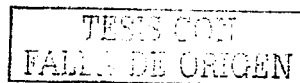

CAPITULO 2 - SITUACIÓN ACTUAL DE LA REGIÓN ORIENTE

2.1 SITUACIÓN CRONOLÓGICA DEL ÁREA DE TELECOMUNICACIONES

Para comprender las tendencias actuales en materia de telecomunicaciones institucionales, es importante repasar la evolución de sus estructuras internas, a grandes rasgos y en forma cronológica

Hasta el año 1985

- Existe un departamento de Telecomunicaciones a nivel central, encargado de elaborar los proyectos y coordinar con cada una de las oficinas delegacionales de Telecomunicaciones, la instalación y puesta en operación de los siguientes sistemas:

Telefónicos,
Radiocomunicación,
Enfermo-Enfermera,
Voceo y Música Ambiental,
Enlaces Especiales a Nivel Regional.

En el año 1990

- Desaparece el departamento de Telecomunicaciones y las oficinas delegacionales de Telecomunicaciones y se ubica al personal adscrito en las áreas de Proyectos, Construcciones, y Conservación.

En el año 1995

- Esta administración se ha dado cuenta de la importancia que revisten las telecomunicaciones, abriendo las puertas a propuestas para la modernización de los sistemas. Se crea nuevamente el departamento de Telecomunicaciones en nivel central, pero no se crean las oficinas delegacionales de Telecomunicaciones, empezando a subcontratar servicios de informática y Telecomunicaciones.

Hasta el año 2001

- No hubo innovación de Proyectos concretándose a mantener lo existente.

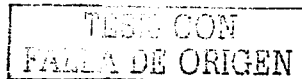

PROPUESTA DE DIMENSIONAMIENTO DE LA RED PRIVADA DE TELECOMUNICACIONES,
EN LA DIRECCION REGION ORIENTE DEL I.M.S.S.

2.2 ESTRUCTURA ORGANIZACIONAL

Dentro de la Región Oriente, el área de telecomunicaciones es responsabilidad de la Coordinación de Construcción, Conservación y Equipamiento (CORCCE). La estructura organizacional de ésta coordinación se puede resumir en el esquema de la figura 2.1.



FIGURA 2.1 – ESQUEMA ORGANIZACIONAL CORCCE

El servicio de telecomunicaciones es delegado a proveedores externos.

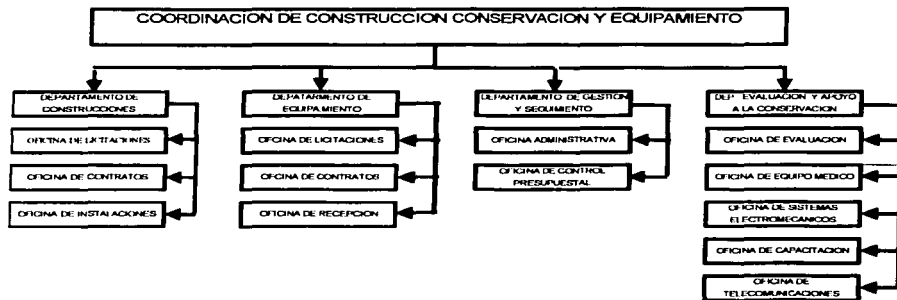
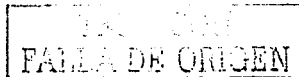

PROPUESTA DE DIMENSIONAMIENTO DE LA RED PRIVADA DE TELECOMUNICACIONES,
EN LA DIRECCION REGION ORIENTE DEL I.M.S.S.

2. 3. DESGLOSE DE ÁREAS

2.3.1 ÁREA ADMINISTRATIVA

La jerarquización de los niveles internos del IMSS, en la Dirección Regional oriente se pueden resumir de la siguiente manera:



FIGURA 2.2 – NIVELES INTERNOS DEL IMSS EN LA DRO

Con la información anterior obtenemos un bosquejo de las necesidades de información, así como los requerimientos y características que debe de reunir ésta, siendo también importante definir los lugares a comunicar. Apoyados en las estadísticas se observa que la demanda de servicios institucionales se concentra en Mérida (Yucatán), Cancún y Chetumal (Quintana Roo), Cd. del Carmen y Campeche (Campeche) en ese orden.

**PROPUESTA DE DIMENSIONAMIENTO DE LA RED PRIVADA DE TELECOMUNICACIONES,
EN LA DIRECCION REGIÓN ORIENTE DEL I.M.S.S.**

Las delegaciones y subdelegaciones se encuentran distribuidas de la siguiente manera: Una delegación por cada estado y dos subdelegaciones en Yucatán, dos en Campeche y tres en Quintana Roo. Haciendo un total de tres delegaciones y siete subdelegaciones.

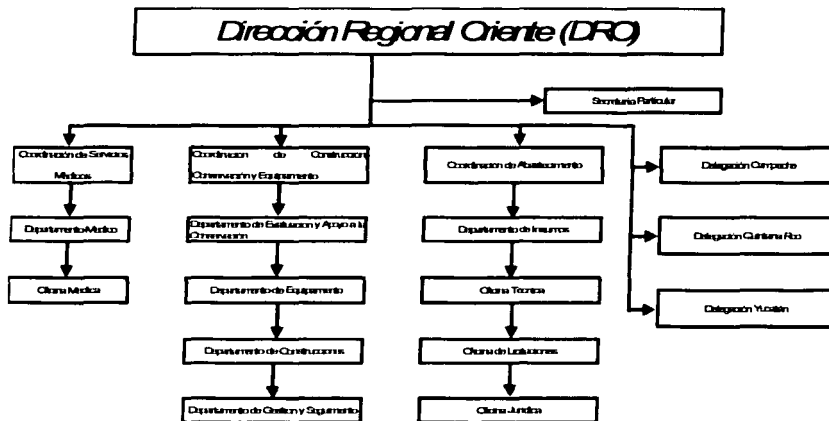
2.3.2 ÁREA MÉDICA

Referente al Área Médica, aunque no cuenta con los recursos informáticos adecuados a sus necesidades, es una de las áreas que tiene el mayor intercambio de información con las delegaciones de la Región Oriente, por razones inherentes a sus actividades. Estos inmuebles se encuentran ubicados en:

Delegación	1er Nivel	2º Nivel	3er Nivel	TOTAL
Campeche	8	2	0	10
Quintana Roo	7	4	0	11
Yucatán	34	4	1	39
TOTAL	49	10	1	60

El único hospital de tercer nivel en la Región, "Centro Médico Nacional Lic. Ignacio García Téllez", se encuentra ubicado en la ciudad de Mérida, Yucatán.

Para tener una visualización mas general, la figura 2.3 muestra un diagrama de la Estructura Organizacional del Área médica con sus tres Delegaciones y siete subdelegaciones.

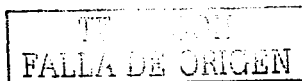

PROPUESTA DE DIMENSIONAMIENTO DE LA RED PRIVADA DE TELECOMUNICACIONES,
EN LA DIRECCION REGION ORIENTE DEL I.M.S.S.



FIGURA 2.3 - ESTRUCTURA ORGANIZACIONAL DEL ÁREA MÉDICA



PROPUESTA DE DIMENSIONAMIENTO DE LA RED PRIVADA DE TELECOMUNICACIONES,
EN LA DIRECCION REGION ORIENTE DEL I.M.S.S.

2.3.3 ÁREA DE ABASTECIMIENTOS

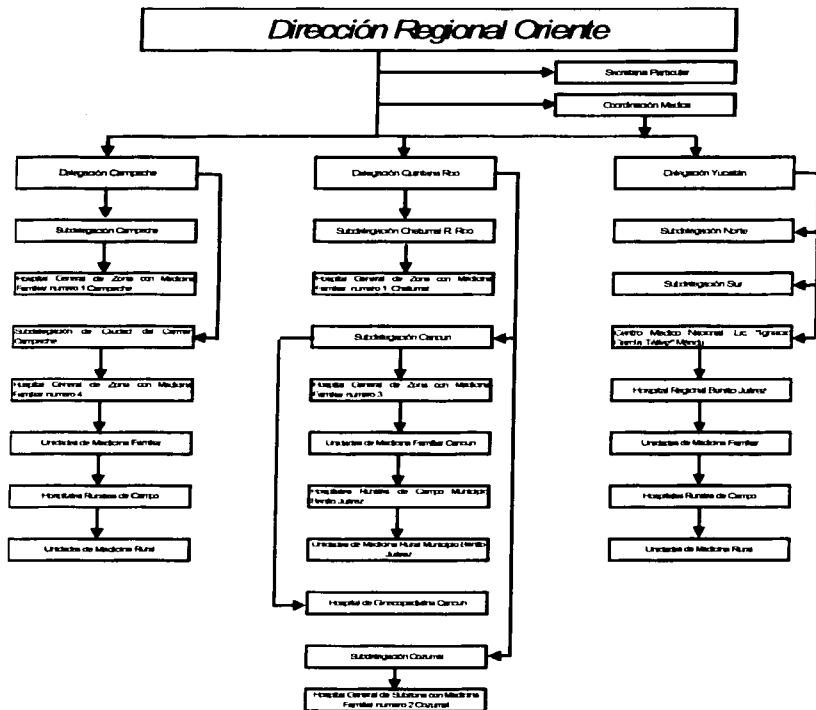
Por otro lado, la importancia de los almacenes es fundamental en el IMSS. Una dotación oportuna de los insumos a sus unidades médicas y administrativas impacta directamente en la eficiencia del servicio al derechohabiente. Por esta razón, hace mas de 10 años el Sistema de Suministros cuenta con recursos de informática en cada almacén.

Se espera que el área de Abastecimientos sea un usuario potencial de la Red, ya que actualmente dispone de una infraestructura informática adecuada para las funciones que realiza. La distribución de los almacenes es la siguiente: un almacén regional localizado en Mérida y tres almacenes delegacionales, uno en cada estado.

Observamos que en una misma ciudad existen las oficinas de la Delegación Estatal, un Centro Medico, un Centro Regional de Suministro y/o Almacén Delegacional, así como Unidades Medicas de diferentes Niveles de atención.

Independientemente de la clasificación administrativa de las Unidades y exclusivamente para fines de esta tesis, consideraremos los 3 estados prototipo, como se ilustran a continuación:



FIGURA 2.4 - ESTRUCTURA ORGANIZACIONAL DEL ÁREA DE ABASTECIMIENTOS



PROPUESTA DE DIMENSIONAMIENTO DE LA RED PRIVADA DE TELECOMUNICACIONES, EN LA DIRECCION REGION ORIENTE DEL I.M.S.S.

INSTITUTO MEXICANO DEL SEGURO SOCIAL
DIRECCION REGIONAL ORIENTE

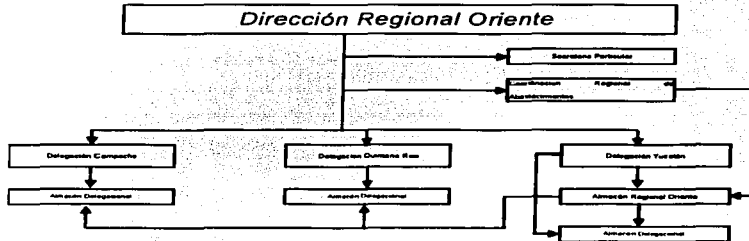
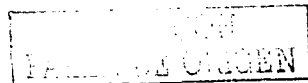
CAMPECHE	
BUENOS AIRES	2
HOZ DE AGUA	2
UMPH	1
UMF	7
UMI	41

PRIMER NIVEL	
1	1
2	1
3	1
4	1
5	1
6	1
7	1
8	1
9	1
10	1
11	1
12	1
13	1
14	1
15	1
16	1
17	1
18	1
19	1
20	1
21	1
22	1
23	1
24	1
25	1
26	1
27	1
28	1
29	1
30	1
31	1
32	1
33	1
34	1
35	1
36	1
37	1
38	1
39	1
40	1
41	1
42	1
43	1
44	1
45	1
46	1
47	1
48	1
49	1
50	1
51	1
52	1
53	1
54	1
55	1
56	1
57	1
58	1
59	1
60	1
61	1
62	1
63	1
64	1
65	1
66	1
67	1
68	1
69	1
70	1
71	1
72	1
73	1
74	1
75	1
76	1
77	1
78	1
79	1
80	1
81	1
82	1
83	1
84	1
85	1
86	1
87	1
88	1
89	1
90	1
91	1
92	1
93	1
94	1
95	1
96	1
97	1
98	1
99	1
100	1

NEPRIO FORTITIVA
1980



FIGURA 2.5 -DELEGACIÓN CAMPECHE

**INSTITUTO MEXICANO DEL SEGURO SOCIAL
DIRECCION REGIONAL ORIENTE**

QUINTANA ROO

GUAYMAS	3
HGZNF	2
HGZ	1
HGP	1
UMF	7
C.AUX.	4





-  Subdelegación
-  Tercer Nivel
-  Segundo Nivel
-  Primer Nivel



FIGURA 2.6 - DELEGACIÓN QUINTANA ROO

PLAN DE TELECOMUNICACIONES
DEL I.M.S.S.
MAYO DE 1981

PROPUESTA DE DIMENSIONAMIENTO DE LA RED PRIVADA DE TELECOMUNICACIONES, EN LA DIRECCION REGION ORIENTE DEL I.M.S.S.



FIGURA 2.7 -DELEGACIÓN YUCATÁN

**PROPUESTA DE DIMENSIONAMIENTO DE LA RED PRIVADA DE TELECOMUNICACIONES,
EN LA DIRECCION REGIÓN ORIENTE DEL I.M.S.S.**

Resumiendo:

La cantidad de inmuebles pertenecientes a la Región Oriente es:

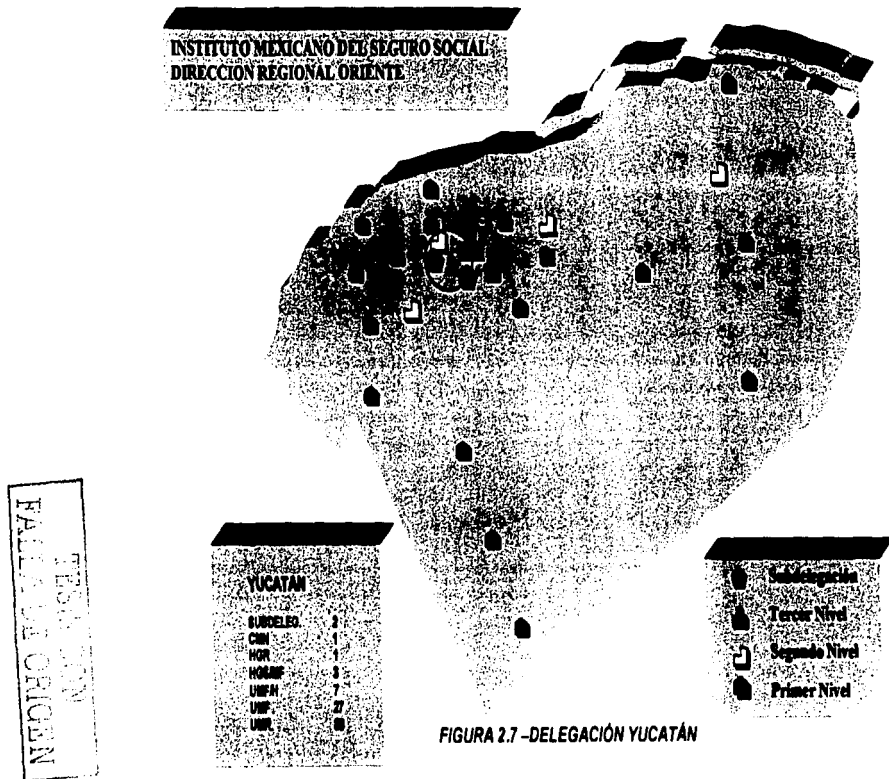
Delegaciones	3
Subdelegaciones	7
Unidades Médicas de 3er. Nivel	1
Unidades Médicas de 2do. Nivel	10
Unidades Médicas de 1er. Nivel	49
TOTAL DE INMUEBLES	70

2.4 INFRAESTRUCTURA DE TELECOMUNICACIONES

La evolución de las telecomunicaciones y la informática, en el IMSS como en la mayoría de las empresas ha tenido sus propios desarrollos, pero en forma independiente. No siendo así en el caso de la Región Oriente ya que no cuenta con Infraestructura de telecomunicaciones propia, dependiendo de proveedores externos. Siendo su principal proveedor TELMEX, al cuál se le renta equipo, así como los servicios de voz y datos. Pero dadas las tendencias y recomendaciones estándares en estos renglones y la expansión cada vez mayor de la informática apoyada en las telecomunicaciones, es necesario establecer los mecanismos para lograr la integración armónica entre ambas áreas.

A continuación mencionamos los servicios con los que cuenta la Dirección Región Oriente.

2.4.1 TELEFONÍA

Con el fin de calificar este servicio, hemos cuantificado todas las líneas y equipo telefónico que se encuentra en la Dirección Regional Oriente.

Se cuenta con 2,752 líneas telefónicas, de las cuales 2,373 se utilizan como extensiones, 399 se utilizan como troncales y 247 como líneas directas, éstas dos últimas contratadas a Teléfonos de México (TELMEX), con las fallas intrínsecas de esta empresa.

Se realizan en promedio diario 15 llamadas de salida por aparato telefónico, de las cuales 7 son de larga distancia, y 8 locales, cursando un total de más de 19,200 llamadas de larga distancia y más de 22,000 llamadas locales, adicionalmente se agregan 82,500 llamadas internas a través de las extensiones, según información obtenida de los pagos efectuados a la Cia. TELMEX.

PROPUESTA DE DIMENSIONAMIENTO DE LA RED PRIVADA DE TELECOMUNICACIONES,
EN LA DIRECCION REGION ORIENTE DEL I.M.S.S.

INVENTARIO DE CONMUTADORES TELEFONICOS DE LA DIRECCION REGIONAL ORIENTE

OFNAS. DEL.	CAMPECHE	ALCATEL	4300	12TKS/120EXT	40
HGZ/MF 1	CAMPECHE	INDETEL	5200BCN	7TKS/185EXT	12
UMF 11	CAMPECHE	PANASONIC	1232	2TKS/24EXT	3
UMF 10	CAMPECHE	PANASONIC	1232	2TKS/20EXT	3
HGZ/MF 2	CD. DEL C.	SIEMENS	EMS 601	12TKS/60EXT	10
SUBDEL.	CD DEL C	ALCATEL	4400	12TKS/60EXT	4
OFNAS. DEL.	CHETUMAL	SIEMENS	330	12TKS/150EXT	45
SUBDEL	CHETUMAL	INDETEL	MTL	15TKS/50EXT	5
HGZ/MF 1	CHETUMAL	BOSCH	33XE	12TKS/150EXT	12
HGSZ/MF 2	COZUMEL	NEC	SDS 192	12TKS/120EXT	5
SUBDEL.	CANCUN	INDETEL	MTL	15TKS/50EXT	5
HGZ/MF 3	CANCUN	NEC	2400IMS	12TKS/160EXT	5
H. DE GP	CANCUN	PANASONIC	336	12TKS/100EXT	4
UMF 13	CANCUN	INDETEL	MTL	15TKS/50EXT	3
UMF 14	CANCUN	INDETEL	MTL	15TKS/50EXT	3
UMF 16	PLAYACAR	ALCATEL	4400	50TKS/200EXT	10
CMN IGT	MERIDA	SIEMENS	330	50TKS/200EXT	20
HR BENITO J	MERIDA	PANASONIC	336	25TKS/120EXT	6
UMF 52	MERIDA	INDETEL	U. 4060 L	15TKS/*100EXT	4
UMF 56	MERIDA	INDETEL	U 4060 R	10TKS/50EXT	4
UMF 57	MERIDA	INDETEL	U. 4060 L	12TKS/100EXT	4
UMF 58	MERIDA	INDETEL	U. 4060 L	15TKS/100EXT	4
UMF 59	MERIDA	SIEMENS	SD 192	15TKS/150EXT	4
UMF60	MERIDA	ALCATEL	4400	20TKS/200EXT	20
DIR REG O	MERIDA	PANASONIC	336	20TKS/60EXT	12
Total 399					total 247

TESIS CON
FALLA DE ORIGEN

**PROPUESTA DE DIMENSIONAMIENTO DE LA RED PRIVADA DE TELECOMUNICACIONES,
EN LA DIRECCION REGION ORIENTE DEL I.M.S.S.**

De los 25 conmutadores telefónicos propiedad del I.M.S.S., el 50 % son electrónicos con una antigüedad mayor a 10 años, siendo obsoletos de acuerdo a la modernización de las telecomunicaciones.

La concentración de las comunicaciones es en las sedes delegacionales ya que es ahí donde se realizan más funciones administrativas. Por ello 52% de los aparatos telefónicos se concentran en esas áreas.

2.4.2 RADIOCOMUNICACIÓN

Existen tres tipos de comunicación vía Radio los cuales son: bases, móviles y repetidores, en las bandas de muy alta frecuencia (VHF) y ultra frecuencia (UHF), distribuidas de manera independiente en las tres delegaciones.

2.4.3 DATOS

A pesar que en materia de informática se ha logrado la desconcentración de sistemas en un porcentaje muy elevado, los sistemas implantados en la Dirección Regional Oriente fueron diseñados para trabajar sin contemplar su conexión interactiva con Nivel Central. Esta situación debe cambiar paulatinamente en la medida que se dispongan de medios de enlace necesarios para agilizar el intercambio de información.

El Instituto cuenta con 24 sistemas de información (aplicaciones) que concentran alrededor de 3,000 programas operativos diferentes, los cuales tienen diversos desarrollos, siendo los de aplicación global los siguientes:

- Sistema Integral de Derechos y Obligaciones (SINDO)
- Tesorería
- Suministros
- Contabilidad
- Personal
- Sistema Único de Información (SUI)
- Inventarios y Pensiones.

Se cuenta con una capacidad instalada en la Región Oriente de 200 equipos de computo, de los cuales el 25% soporta la tecnología de telecomunicaciones moderna.

Se ha incrementado considerablemente la demanda de los usuarios en las Subdelegaciones (enlaces remotos) y para poder satisfacer esta demanda se ha dotado de terminales interactivas de consulta de la base de datos, teniendo que rentarle a TELMEX la Red Conmutada, líneas privadas y todo medio de comunicación.

PROPUESTA DE DIMENSIONAMIENTO DE LA RED PRIVADA DE TELECOMUNICACIONES,
EN LA DIRECCION REGIÓN ORIENTE DEL I.M.S.S.

2.4.4 VIDEO

La Dirección Región Oriente aun no cuenta con este tipo de servicio.

2.5 PROBLEMÁTICA

Se identifican como principales problemas, los siguientes parámetros que tienen mayor relación con la posibilidad de utilizar medios modernos de telecomunicaciones:

- El incremento en la demanda de los servicios continuará a tasas crecientes sobre todo al mejorar la economía del País, de acuerdo a las proyecciones del mismo instituto se estima que será del 5% de asegurados, 11% de pensionados y entre 9 y 12% de derechohabientes.
- La dispersión y redundancia de actividades de tipo administrativo ha aumentado notablemente el tiempo que requiere el servicio médico para atender con cordialidad y calidez a los derechohabientes.
- El contenido de los flujos de información presenta un doble problema, es redundante e incompleto para la toma de decisiones y rectificación de desviaciones.
- El manejo de comunicación de voz y datos es insuficiente por lo cual existen fuertes retrasos en trámites administrativos. Por ejemplo, se obtienen estadísticas hasta con dos meses de retraso.
- Para el transporte de la información escrita, se utilizan medios convencionales como valija institucional, fax y solo en algunos casos correo electrónico, impactando desfavorablemente en el costo y oportunidad de los servicios.
- Altos costos en el arrendamiento en los medios de enlace y servicios telefónicos locales y foráneos. Así como la dependencia absoluta de otras instituciones para la expansión de los servicios y la reparación de posibles fallas.
- Carecen de congruencia las actuales normas y estructura de telecomunicaciones, dentro de la División Regional Oriente.
- Al darse la desconcentración hacia las Direcciones Regionales en materia de telecomunicaciones e informática, se tienen sistemas incompletos, lo que obliga a arrendar medios modernos de telecomunicación a la compañía TELMEX.

2.6 DETECCIÓN DE NECESIDADES ESPECIFICAS

Además de las necesidades intrínsecas generales de comunicación de la Región Oriente identificadas anteriormente, se contactó a los posibles usuarios de la Red que serían los responsables de cada área. Esto con el fin de conocer sus requerimientos específicos y poder disponer de los elementos que nos llevaran a obtener el diseño óptimo de la Red. En estas entrevistas se plantearon infinidad de problemas que después de analizarlos, se resumen en las siguientes tablas, que se muestran a continuación:

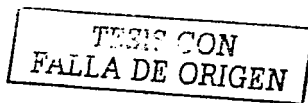

PROPUESTA DE DIMENSIONAMIENTO DE LA RED PRIVADA DE TELECOMUNICACIONES.
EN LA DIRECCION REGION ORIENTE DEL I.M.S.S.

	IDENTIFICACIÓN DE LA NECESIDAD INMEDIATA	RETOS Y ALCANCES	ACCIONES POR EMPRENDER
SERVICIOS ADMINISTRATIVOS	Las 7 subdelegaciones no cuentan con un sistema para la obtención información en tiempo real.	Que las 7 Subdelegaciones dispongan al menos de una terminal de consulta remota independiente de su ubicación geográfica en la Delegación.	La planeación del proyecto de la Red Privada de la Región Oriente contempla su conexión al Nudo Delegacional correspondiente.
	Extender la conectividad con terminales de consulta a las áreas operativas, para la certificación de la vigencia de derechos y pago de subsidios a los derechohabientes.	Dotar a las Áreas Operativas de los recursos informáticos necesarios para lograr una operación expedita.	El área de informática esta trabajando para enlazar via radio digital a las 41 clínicas de la Región Oriente, Red que se integrará a la Red de Comunicaciones propuesta.
ABASTECIMIENTOS	Se tiene instalado en 3 Almacenes Delegacionales y un Almacén Regional que utilizan sistemas aislados, ocasionando duplicidad de inventarios y, por ende un alto costo de los mismos.	Contar con un sistema Integrado de Abastecimiento, optimizando espacios con un sustancial ahorro económico.	Esta área cuenta con recursos informáticos idóneos, es de vital importancia apoyarlos con medios de comunicación adecuados.
	Unidades operativas (farmacias) que tienen movimientos de mas de 5000 recetas mensuales, se les instaló equipo de cómputo (PC) encontrándose en proceso de reordenamiento.	Sistematizar los procedimientos de captura de datos de todas las farmacias e implementarlos en las tres delegaciones de la Dirección Regional Oriente, apoyadas en la Red.	El IMSS acaba de adquirir un lote de Microcomputadoras, parte de estas serán destinadas al proyecto.
	El control de los inventarios de un problema crítico, sobre todo para el control de la caducidad de los medicamentos.	Que los sistemas de control de inventarios actuales se integren en uno solo.	Proyecto de Red de Telecomunicaciones del IMSS.

TESIS CON
FALLA DE ORIGEN

**PROPUESTA DE DIMENSIONAMIENTO DE LA RED PRIVADA DE TELECOMUNICACIONES,
EN LA DIRECCION REGIÓN ORIENTE DEL I.M.S.S.**

	IDENTIFICACIÓN DE LA NECESIDAD INMEDIATA	RETOS Y ALCANCES	ACCIONES POR EMPRENDER
SERVICIOS MÉDICOS	Siendo que el I.M.S.S. esta enmarcado en el Sector Salud, esta área resulta ser la de mayor importancia. Sin embargo, la Dirección Regional Oriente no dispone de una infraestructura informática adecuada, para el acceder y compartir expedientes médicos, diagnósticos, e intercambio científico.	Contar con la tecnología de equipos y programas avanzados en este tipo de aplicaciones para garantizar el manejo oportuno y confiable de la información.	En el Proyecto de la Red Privada de la Región Oriente se prevé el servicio de tele conferencias y la infraestructura para el soporte de las aplicaciones requeridas, integrando los servicios existentes.
COMUNICACIONES	Deficiente comunicación de voz, aunada a la problemática inherente de la utilización de la red publica, por otro lado la Región Oriente cuenta con conmutadores obsoletos, provocando con ello constantes interrupciones del servicio.	Contar con una moderna infraestructura de Sistemas Telefónicos (PABX) digitales, que al mismo tiempo fueran la interfase entre el Sistema Satelital y los servicios proporcionados, evolucionando hacia la tecnología de la RDSI (Red Digital de Servicios Integrados).	Considerar en el Proyecto de la Red Privada del IMSS la adquisición de conmutadores (PABX) de la cuarta generación en los puntos nodales de la Red.
	La comunicación via Radio en el Régimen Ordinario esta totalmente obsoleta y sin mantenimiento.	Lograr la integración de estos sistemas al contexto de la Dirección Regional Oriente.	Evaluar el uso de estos medios de comunicación, para su aprovechamiento en el diseño de la Red del IMSS.
	Altos costos por la utilización del servicio telefónico (servicio medido y largas distancias)	Abatir sensiblemente este tipo de erogaciones y tener mayor control sobre el mismo.	Proyecto de la Red Privada de Telecomunicaciones, así como una adecuada administración de la misma.

CAPITULO 3 - CONCEPTOS BÁSICOS TELECOMUNICACIONES

Actualmente nos encontramos en la época denominada como la "era de la información", donde la productividad y el rendimiento de las organizaciones esta directamente ligada al desarrollo de sus telecomunicaciones, es decir, a la rapidez e integración de la información con la que puede contar una organización.

Podemos definir telecomunicaciones como la transmisión de palabras, sonidos, imágenes o datos en forma de impulsos o señales electrónicas o electromagnéticas. Los medios de transmisión incluyen el teléfono (por cable óptico o normal), la radio, la televisión, las microondas y los satélites. Este intercambio de información se realiza a través de las redes, las cuales conectan computadoras, terminales y/o periféricos.

3.1 EL MODELO DE REFERENCIA OSI

La necesidad de normalización de las redes para su extensión por todo el mundo condujo a la organización internacional de normalización (I.S.O) a la creación del subcomité de interconexión de sistemas abiertos (O.S.I) en 1977.

Este subcomité creó un modelo de referencia para la normalización de protocolos en redes de ordenadores. Es importante destacar que se trata de un modelo de referencia y no de una arquitectura.

Se trata de organizar la arquitectura definiendo unos niveles (7 en el caso de OSI) de los que se dice la función que deben realizar pero no como deben estar implementados.

Los criterios que llevaron a este modelo de referencia fueron:

Deberá crearse un nuevo nivel siempre que se precise un nuevo grado de abstracción.

A cada nivel deberá asignarse un numero bien definido de funciones.

La funcionalidad de cada nivel deberá tener en cuenta la posibilidad de definir protocolos normalizados a nivel internacional.

La frontera de los niveles será tal que se minimice el flujo de información a través de la interfaz.

El número de capas será lo suficientemente grande como para no reunir en un nivel funcionalidades distintas y lo suficientemente pequeño para que el resultado final sea manejable en la práctica.

PROPUESTA DE DIMENSIONAMIENTO DE LA RED PRIVADA DE TELECOMUNICACIONES,
EN LA DIRECCION REGIÓN ORIENTE DEL I.M.S.S.

El modelo al que se llegó tiene los siguientes 7 niveles:

7. Nivel de aplicación
6. Nivel de presentación
5. Nivel de sesión
4. Nivel de transporte
3. Nivel de red
2. Nivel de enlace
1. Nivel físico

Nivel 7 – aplicación

Al ser el nivel más alto del modelo de referencia, el nivel de aplicación es el medio por el cual los procesos de aplicación accesan al entorno OSI. Por ello, este nivel no interactúa con uno más alto.

La función de este nivel es proporcionar los procedimientos precisos que permitan a los usuarios ejecutar los comandos relativos a sus propias aplicaciones. Dos normas muy conocidas de este nivel son las X.400 (correo electrónico) y X.500 (directorio) del CCITT; otras son las ISO 8649, 8650 y 8571.

Nivel 6 – presentación

Permite la representación de la información que las entidades de aplicación comunican o mencionan en su comunicación. Es el responsable de que la información se entregue al proceso de aplicación de manera que pueda ser extendida y utilizada. Por otra parte, es responsable de la obtención y liberación de la conexión de sesión cuando existan varias alternativas disponibles, y de establecer el contexto sintáctico del diálogo.

Abarca dos aspectos complementarios de esta representación de la información.

- La representación de los datos que han de transferirse entre entidades de aplicación.
- La representación de la estructura de datos a la que las entidades de aplicación se refieren en su comunicación, junto con la representación del conjunto de operaciones que pueden efectuarse sobre esta estructura de datos.

**PROPUESTA DE DIMENSIONAMIENTO DE LA RED PRIVADA DE TELECOMUNICACIONES,
EN LA DIRECCION REGIÓN ORIENTE DEL I.M.S.S.**

En resumen, la función de este nivel es la de proporcionar los procedimientos precisos incluyendo aspectos de conversión, cifrado y compresión para representar la información de acuerdo a los dispositivos de presentación del usuario tales como pantallas e impresoras.

En el nivel de presentación se encuadran, por ejemplo, las normas para videotex, telefax, teletex.

Nivel 5 – sesión

El nivel de sesión tiene por objeto proporcionar el medio necesario para que las entidades de presentación en cooperación organicen y sincronicen su diálogo y procedan al intercambio de datos. Para ello el nivel proporciona los servicios precisos para establecer una conexión de sesión entre dos entidades de presentación y facilitar interacciones ordenadas de intercambio de datos.

Su función básica consiste en realizar el encuadro de la dirección de sesión hacia el usuario con las direcciones de transporte orientadas a la red y gestionar y sincronizar los datos intercambiados entre los usuarios de una sesión.

Es tal vez, el nivel de menor importancia dentro del modelo OSI, con muy pocas funcionalidades comparada con los otros.

En el nivel de sesión tenemos las recomendaciones X.215 (ISO 8326) Y X.225 (ISO 8327).

Nivel 4 – transporte

El nivel de transporte efectúa la transferencia de datos entre entidades de sesión y las libera de toda otra función relativa a conseguir una transferencia de datos segura.

Su misión básica es la de optimizar los servicios del nivel de red y corregir las posibles deficiencias en la calidad del servicio, con el auxilio de mecanismos de recuperación para condiciones anormales en los niveles inferiores. Proporciona los procedimientos de transporte precisos, con independencia de la red.

Se encuadran en este nivel las recomendaciones X214 (ISO 8072) Y X224 (ISO 8073) e ISO 8602. También TCP/IP.

Nivel 3 – red.

El nivel de red proporciona los medios para establecer, mantener y liberar la conexión a través de una red, entre sistemas abiertos que contienen entidades de aplicación en comunicación, así como los medios funcionales y de procedimiento para el intercambio de las unidades de datos del servicio de red entre entidades de transporte por conexiones de red.

**PROPUESTA DE DIMENSIONAMIENTO DE LA RED PRIVADA DE TELECOMUNICACIONES,
EN LA DIRECCION REGION ORIENTE DEL I.M.S.S.**

Es el responsable de las funciones de conmutación y encaminamiento de la información; proporciona los procedimientos precisos necesarios para el intercambio de datos entre el origen y el destino.

El servicio de red se define en la recomendación X213 (ISO 8348). Como ejemplo de este nivel tenemos las recomendaciones X.25, X.32, X3, X.28, X.29 del CCITT para redes de conmutación de paquetes y las ISO 8348, 8208, 8473, 8648 para sistemas de proceso de información.

Nivel 2 – enlace.

El nivel de enlace facilita los medios funcionales y de procedimiento para establecer, mantener y liberar conexiones de enlace de datos entre entidades de red y para transferir unidades de datos del servicio de enlace de datos.

Las funciones básicas que realiza este nivel están orientadas a resolver los problemas planteados por la falta de fiabilidad de los circuitos de datos, agrupándose los datos recogidos del nivel de red para su transmisión, formando transmisión, formando tramas, que incluyen además bits de redundancia y control. Digamos que enmascara a las capas superiores las imperfecciones de los medios de transmisión utilizados.

En resumen, estas funciones básicas son las siguientes:

- Sincronización.
- Establecimiento y desconexión de enlace.
- Control de flujo.
- Detección y recuperación de errores.

Dentro de este nivel se encuadra el protocolo HDCL, el procedimiento LAP B y las normas IEEE 802.2-7 para LANs.

Nivel 1 – físico

El nivel físico —el más bajo— proporciona los medios mecánicos, eléctricos, funcionales y de procedimiento para mantener y desactivar las conexiones físicas para la transmisión de bits entre entidades de enlace de datos.

La misión básica de este nivel consiste en transmitir bits por un canal de comunicación, de manera tal que cuantos envíe el transmisor lleguen sin alteración al receptor. Por ejemplo, algunas de las normas dentro de este nivel son la X.21, V10, V11, V24/V28, I430, I431 del CCITT e ISO 2110.

3.2 MEDIOS FÍSICOS DE TRANSMISIÓN EN TELECOMUNICACIONES

En las Telecomunicaciones es importante establecer a través de que medios físicos se debe de transmitir la información.

Existen dos tipos de medios de transmisión:

Medios guiados

Incluyen a los cables metálicos (cobre, aluminio, etc.) y de fibra óptica. El cable se instala normalmente en el interior de los edificios o bien en conductos subterráneos.

Los cables metálicos pueden presentar una estructura coaxial o de par trenzado y el cobre es el material preferido como núcleo de los elementos de transmisión de las redes.

El cable de fibra óptica se encuentra disponible en forma de hebras simples o múltiples de plástico o fibra de vidrio.

Medios no guiados

Relativos a las técnicas de transmisión de señales a través del aire y del espacio entre transmisor y receptor.

La transmisión por satélites, infrarrojos y microondas caen dentro de esta categoría.

Tenemos, por ejemplo, los siguientes medios:

Cable de Par Trenzado
Cable coaxial
Fibra óptica
Radioenlaces

Cable Par trenzado

El cable de par trenzado consiste en un núcleo de hilos de cobre rodeados por un aislante, los cuales se encuentran trenzados por pares, de forma que cada par forma un circuito que puede transmitir datos. Un cable consta de un haz de uno o más pares trenzados rodeados por un aislante.

El par trenzado sin apantallar (UTP, Unshielded Twisted Pair) es usual en la red telefónica, y el par trenzado apantallado (STP, Shielded Twisted Pair) proporciona protección frente a la diafonía. Precisamente es el trenzado el que previene los problemas de interferencia. Conformar una tecnología relativamente barata, bien conocida y sencilla de instalar.

Es el cable utilizado en la mayoría de las instalaciones de redes de comunicaciones. Sin embargo, presenta una serie de características eléctricas que

PROPUESTA DE DIMENSIONAMIENTO DE LA RED PRIVADA DE TELECOMUNICACIONES, EN LA DIRECCION REGIÓN ORIENTE DEL I.M.S.S.

imponen ciertos límites a la transmisión. Por ejemplo, es resistente al flujo de electrones, lo que limita la distancia de transmisión. Produce radiación de energía en forma de señales que se pueden detectar, además de ser sensible a la radiación externa que puede producir distorsión sobre la transmisión. Sin embargo, los productos en uso admiten una velocidad de transmisión sobre Ethernet de hasta 100 Mbps.

Cable coaxial

El cable coaxial consta de un núcleo de cobre sólido rodeado por un aislante, una especie de combinación entre pantalla y cable de tierra y un revestimiento protector exterior. En el pasado, el cable coaxial permitió una transmisión más alta (10 Mbps) que el cable de par trenzado, aunque las recientes técnicas de transmisión sobre par trenzado igualan e incluso superan la velocidad de transmisión por cable coaxial.

Sin embargo, los cables coaxiales pueden conectar los dispositivos de la red a distancias más largas que los de par trenzado. A pesar de ser el cable coaxial el medio tradicional de transmisión en redes basadas en Ethernet y ARCNET, la utilización de par trenzado y fibra óptica ya es muy común hoy en día sobre este tipo de redes.

Fibra óptica

El cable de fibra óptica transmite señales luminosas (fotones) a través de un núcleo de dióxido de silicio puro tan diáfano que un espesor de más de tres millas del mismo no produce distorsión en una visión a su través.

La transmisión fotónica no produce emisiones externas al cable, sin ser afectada por la radiación exterior. El cable de fibra se prefiere cuando existen ciertos requisitos de seguridad. La conversión electrónica de los valores lógicos 1 y 0 en destellos de luz permite la transmisión de las señales a través del cable de fibra óptica.

Un diodo emisor de luz, situado en un extremo, emite destellos que se transmiten por el cable hasta el otro extremo, donde se recogen por un simple fotodetector y se convierten en señales eléctricas. Puesto que no existe una resistencia a las señales transmitidas, la velocidad de transmisión por fibra óptica supera en prestaciones ampliamente a la transmisión por cable de cobre.

Radioenlaces

Se basan en la propagación de ondas electromagnéticas a través del aire. Para ello sólo requieren la estación emisora y receptora, además de posibles repetidores intermedios para salvar la orografía del terreno, ya que este tipo de transmisión exige visibilidad entre las dos estaciones emisora y receptora. En la actualidad existen los siguientes tipos de radioenlaces: de onda corta, sistemas terrestres de microondas y sistemas basados en satélites de comunicaciones ***(Redes satelitales tema que se toca mas a fondo en el apartado 3.11)***.

PROPUESTA DE DIMENSIONAMIENTO DE LA RED PRIVADA DE TELECOMUNICACIONES, EN LA DIRECCION REGION ORIENTE DEL I.M.S.S.

La transmisión mediante microondas se lleva a cabo en una gama de frecuencias que va desde 2 a 40 GHz. Cuando las distancias son extremadamente grandes, el número de repetidores sería también grande. Además, si tenemos en cuenta la superficie terrestre recubierta de agua donde la instalación de repetidores sería compleja, se utilizan los satélites de comunicaciones soportados sobre satélites artificiales geostacionarios, es decir, que no modifican su posición respecto a la tierra.

3.3 VENTAJAS DE LA REDES

La sociedad actual se basa en la información para reducir los costos de producción de bienes y aumentar la calidad de vida. Los sistemas de telecomunicación (redes) proporcionan grandes ventajas tanto a las empresas como a las personas:

- Actualmente las organizaciones suelen estar dispersas geográficamente, y sus oficinas están situadas en diversos puntos de un país e incluso en diferentes países. Las redes de telecomunicaciones proporcionan un rápido intercambio de información (datos, voz, video, etc.), permitiendo que todo el personal de la organización tenga acceso a esta información.
- Las redes permiten compartir recursos, es decir, existe la posibilidad de compartir la carga de trabajo entre los recursos conectados a través de la red y evitar la saturación de trabajo en los equipos.
- Las redes nos dan la posibilidad de reducir la función crítica de tolerancia ante fallos. En caso de que un equipo falle, otro puede asumir sus funciones evitando la pérdida de recursos, por ejemplo, en un sistema de computadoras dedicadas al control del tráfico aéreo. En el caso de una falla en alguna de las computadoras, otra computadora puede tomar el relevo y asumir el control de las tareas destinadas a la computadora que falló.
- Las redes proporcionan un entorno de trabajo más flexible. Los empleados pueden trabajar desde sus casas conectándose desde terminales a los equipos de sus oficinas, operaciones. Es común el uso de equipos portátiles, los cuales pueden acceder a las redes desde cualquier terminal telefónica disponible. En otros casos, las redes permiten a empleados que se trasladan a lugares remotos de sus centros de trabajo, mandar y recibir información crítica de manera rápida desde la sede de su organización.

3.4 ESTRUCTURA DE UNA RED DE TELECOMUNICACIONES.

Para poder entender más a fondo el diseño de una red de telecomunicaciones es necesario entender la estructura de estas.

**PROPUESTA DE DIMENSIONAMIENTO DE LA RED PRIVADA DE TELECOMUNICACIONES,
EN LA DIRECCION REGIÓN ORIENTE DEL I.M.S.S.**

La figura 3.1 muestra un sencillo sistema de comunicación. El proceso de aplicación (PA), es la aplicación que maneja el usuario final (datos, voz, video, etc.). La aplicación reside en un equipo terminal de datos (ETD), el cual puede ser una computadora, un equipo telefónico o una terminal.

La finalidad del sistema es conectar los ETD de manera que puedan intercambiar información. Podemos ver que el sistema proporciona comunicaciones lógicas y físicas. Los PA emplean el canal físico para realizar comunicaciones lógicas, los ETD no necesitan saber nada de los aspectos físicos del proceso de la comunicación. Por ejemplo, el PA1 realiza una solicitud lógica de lectura con una identificación de los datos, a su vez el sistema de telecomunicaciones es responsable de enviar la orden de lectura a través de los canales físicos hasta el PA2.



FIGURA 3.1 - SISTEMA DE TELECOMUNICACIONES

La figura 3.1 muestra también el equipo terminal del circuito de datos, o ETCD. Su función es conectar los ETD al canal o línea de comunicación, es decir, son la interfaz entre el ETD y la red de telecomunicaciones. Un ejemplo de ETCD es el módem de las computadoras.

Las interfaces se especifican y establecen mediante protocolos. Los protocolos establecen la forma en la que los ETD y la parte de comunicaciones intercambian información entre sí. Como resultado de los esfuerzos mundiales para proporcionar estándares independientes de los fabricantes, hoy en día se están utilizando protocolos e interfaces comunes.

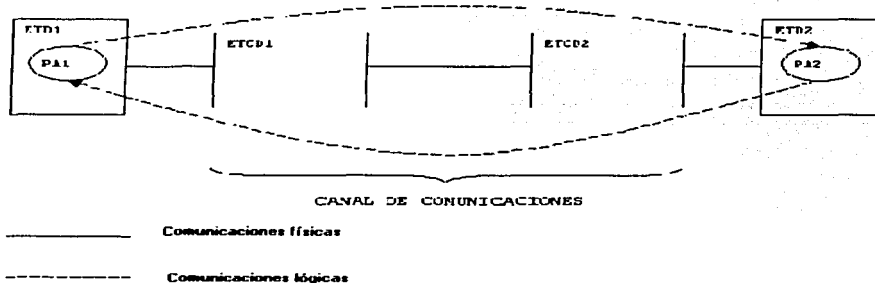

3.5 CIRCUITOS PUNTO A PUNTO Y MULTIPUNTO

Los ETD y los ETCD se pueden conectar de dos formas. Una forma es la configuración punto a punto, en ella solo hay dos ETD conectados a la línea o canal (figura 3.1). En la figura 3.2 podemos ver la configuración denominada MULTIPUNTO, en la cual hay más de dos dispositivos conectados a un mismo canal.



FIGURA 3.2 – CIRCUITOS MULTIPUNTO

3.6 FLUJO DE DATOS

Existen tres tipos de flujo de datos utilizados entre los ETD y los ETCD, Simplex, Semidúplex y Dúplex (o Dúplex integral):

- Simplex: Se transmite únicamente en una dirección. Es común en televisión y radio comercial, también es usada en otras aplicaciones como telemetría.
- Semidúplex: Se transmite en ambas direcciones pero sólo en una dirección a la vez. Es comúnmente utilizada en sistemas de pregunta / respuesta, en los que un ETD envía una pregunta a otro ETD y espera a que el proceso de aplicación envíe una respuesta.
- Dúplex: Se transmite simultáneamente en ambas direcciones. Este es ampliamente utilizado en aplicaciones que requieren un uso continuo del canal, alto rendimiento y tiempo rápido de respuesta, como en la telefonía.

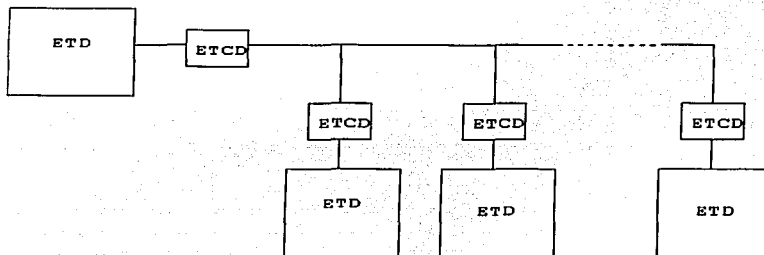
Un importante componente dentro de las redes de telecomunicaciones es el equipo de conmutación de datos (ECD), que como su propio nombre lo indica, su

PROPUESTA DE DIMENSIONAMIENTO DE LA RED PRIVADA DE TELECOMUNICACIONES,
EN LA DIRECCION REGION ORIENTE DEL I.M.S.S.

función principal es la conmutación o encaminamiento del tráfico a través de la red hasta su destino final. El ECD proporciona las funciones vitales de encaminamiento alternativo a canales o dispositivos ocupados o fuera de servicio.

La figura 3.3 muestra una configuración simple de ETD, ETCD y ECD en una red.



FIGURA 3.3 - EQUIPO DE CONMUTACIÓN DE DATOS (ECD)

3.7 TOPOLOGÍAS DE LA RED

Una configuración de red se denomina topología de la red, por tanto, la topología establece la forma de la red (en cuanto conectividad física). El diseñador de una red tiene tres objetivos al establecer la topología de la misma:

- Proporcionar la máxima fiabilidad a la hora de establecer el tráfico. Por ejemplo, mediante encaminamientos alternativos.
- Encaminar el tráfico utilizando la vía de costo mínimo entre los ETD transmisor y receptor. No obstante, a veces no se escoge la vía de costo mínimo a causa de otros factores más importantes, como la fiabilidad.
- Proporcionar al usuario el rendimiento óptimo y el tiempo de respuesta mínimo.

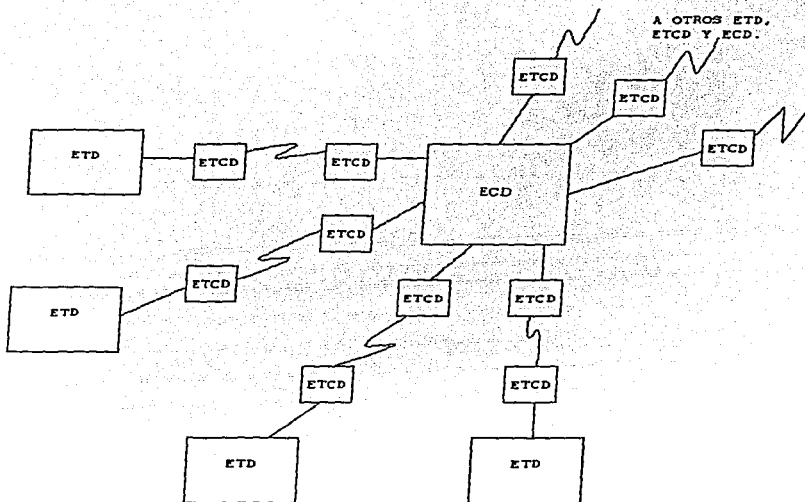
Al hablar de redes el concepto de fiabilidad hace referencia a la capacidad de enviar los datos sin errores entre los ETD. Involucra la posibilidad de recuperación de errores o de información perdida en la red por motivos de fallo en el canal, los ETD, los ETCD y los ECD.

La segunda meta al establecer una topología de red es proporcionar el camino de costo mínimo entre los procesos de aplicación (PA) que residen en los ETD. Para alcanzar esta meta es necesario considerar dos aspectos:

1. Minimizar la longitud real del canal entre los componentes que se comunican, para lo cual se debe encaminar el tráfico pasando por el menor número posible de componentes intermedios.
2. Proporcionar el canal más barato para una aplicación determinada, por ejemplo, para transmitir datos de baja prioridad, utilizar una línea telefónica conmutada, que es más barata que utilizar un canal por satélite de alta velocidad.

El tercer objetivo de interés al establecer una topología es proporcionar el tiempo mínimo de respuesta y el máximo rendimiento. Para esto hay que minimizar el retardo entre la transmisión y la recepción de datos entre los ETD. El rendimiento tiene que ver con la transmisión de la máxima cantidad de datos en un periodo determinado.

Las topologías más comunes son cinco:

1. Topología jerárquica (en árbol)
2. Topología horizontal (en bus)
3. Topología en estrella
4. Topología en anillo
5. Topología en malla

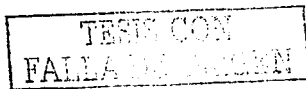

PROPUESTA DE DIMENSIONAMIENTO DE LA RED PRIVADA DE TELECOMUNICACIONES,
EN LA DIRECCION REGIÓN ORIENTE DEL I.M.S.S.

TOPOLOGÍA JERÁRQUICA

La topología jerárquica es una de las más utilizadas hoy en día y también se denomina "red vertical" o "red en árbol". La raíz sería el nodo principal y las ramas, los nodos secundarios. En la mayor parte de los casos el ETD principal es el que controla la red, en la figura 3.4, se puede ver que el flujo de datos entre los ETD lo inicia el ETD A. En algunos diseños el concepto de control jerárquico se distribuye, de manera que algunos ETD subordinados controlen a los ETD por debajo de ellos en la jerarquía y se reduce la carga del equipo en el nodo A.

Aunque la topología jerárquica maneja métodos de control simples, presenta problemas serios de cuello de botella. El ETD situado en la raíz de la jerarquía controla todo el tráfico entre los ETD. Otro problema que presenta esta topología es la fiabilidad, ya que si el equipo situado en la raíz falla, toda la red quedaría fuera de servicio. Un punto a favor de este tipo de redes es que permite una evolución simple hacia redes más complejas, ya que es muy sencillo añadir nuevos elementos.



FIGURA 3.4 – TOPOLOGÍA JERÁRQUICA

TOPOLOGÍA HORIZONTAL (BUS)

La topología horizontal o en bus se ilustra en la figura 3.5. Esta disposición es usada frecuentemente en redes de área local. Presenta un control de tráfico relativamente simple, ya que el bus permite que todos los ETD reciban la transmisión, es decir, cada ETD puede transmitir información a todos los demás. El principal inconveniente es que solo existe un canal de comunicación al cual se conectan todos los dispositivos de la red, si falla dicho canal, la red deja de funcionar. Algunos fabricantes suministran un canal redundante que puede entrar en funcionamiento en caso de que el canal principal falle. También se puede

TECIS CON
FALLA DE ORIGEN

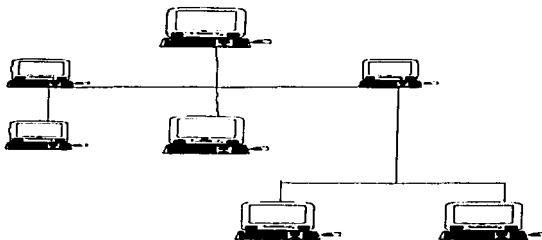
PROPUESTA DE DIMENSIONAMIENTO DE LA RED PRIVADA DE TELECOMUNICACIONES,
EN LA DIRECCION REGION ORIENTE DEL I.M.S.S.

implementar procedimientos para evitar que los nodos fallen. Un problema adicional a esta topología, es la dificultad de aislar los componentes defectuosos conectados al bus.



FIGURA 3.5 – TOPOLOGÍA HORIZONTAL

TOPOLOGÍA EN ESTRELLA

La topología en estrella es ampliamente utilizada en redes de datos, principalmente por razones históricas, ya que esta red fue muy utilizada durante los años 60 y 70 debido a que es sencilla de controlar: el flujo de tráfico es simple y el software es sencillo. Todo el tráfico es controlado por el nodo A (ETD A), ver figura 3.6, también es responsable de ocuparse de los fallos. La localización de averías es simple en redes estrella, ya que es posible aislar las líneas para identificar el problema.

Esta estructura es muy similar a la estructura jerárquica, sufre de los mismos problemas de fallos y cuellos de botella debido al nodo central, con la diferencia de que la estructura estrella es más limitada en las posibilidades del procesamiento distribuido. Algunos sistemas poseen un nodo central de reserva, lo que incrementa considerablemente la fiabilidad del sistema.

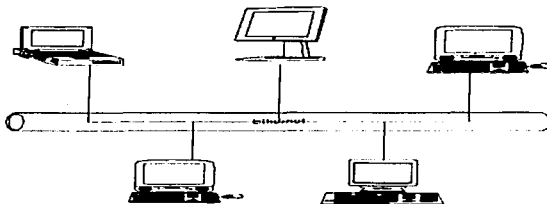
**PROPUESTA DE DIMENSIONAMIENTO DE LA RED PRIVADA DE TELECOMUNICACIONES,
EN LA DIRECCION REGIÓN ORIENTE DEL I.M.S.S.**



FIGURA 3.6 - TOPOLOGÍA EN ESTRELLA

TOPOLOGÍA EN ANILLO

La topología en anillo también es muy utilizada. Como se muestra en la figura 3.7, esta red recibe su nombre debido al aspecto circular del flujo de datos. Comúnmente el flujo de datos va en una sola dirección, de manera que un ETD recibe la señal y la envía al siguiente ETD del anillo. Esta estructura es atractiva ya que raramente presenta cuellos de botella y además, la lógica necesaria en este tipo de red es muy simple.

Esta red también presenta inconvenientes, el principal es debido a que utiliza un único canal de comunicación que une a todos los componentes, si el canal falla entre dos equipos, falla toda la red. Algunos sistemas incorporan canales de reserva y en otros casos existe la posibilidad de evitar el enlace defectuoso de forma que la red no quede fuera de servicio. Otra solución es utilizar un doble anillo, de esta forma la red estará funcionando en tanto uno de los anillos esté operando.

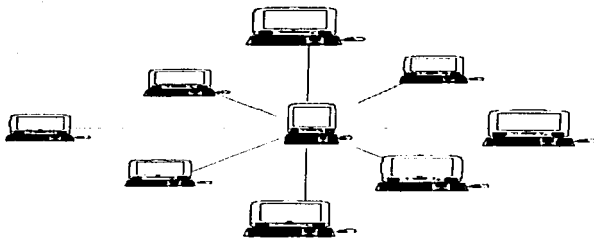
PROPUESTA DE DIMENSIONAMIENTO DE LA RED PRIVADA DE TELECOMUNICACIONES,
EN LA DIRECCION REGION ORIENTE DEL I.M.S.S.



FIGURA 3.7 – TOPOLOGÍA EN ANILLO

PROPUESTA DE DIMENSIONAMIENTO DE LA RED PRIVADA DE TELECOMUNICACIONES,
EN LA DIRECCION REGIÓN ORIENTE DEL I.M.S.S.

TOPOLOGÍA EN MALLA

Esta red posee una relativa inmunidad a problemas de fallos y cuellos de botella, dada la multiplicidad de caminos entre los ETD y los ECD. Es posible encaminar el tráfico de manera que los componentes que fallan y los que están ocupados pueden evitarse. Esta solución es costosa pero es una red de alta fiabilidad, lo que hace que sea preferida entre las otras posibilidades. La topología en malla esta ilustrada en la figura 3.8.

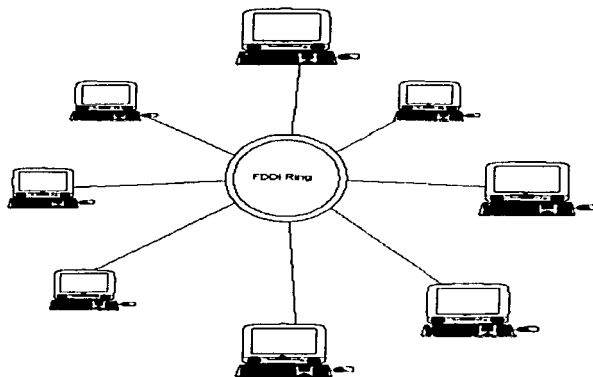

FIGURA 3.8 – TOPOLOGÍA EN MALLA

3.8 LA RED TELEFÓNICA

La figura 3.9 muestra la estructura de la red telefónica. Los componentes se organizan jerárquicamente, con el usuario en un extremo de la jerarquía. Los usuarios se conectan al sistema telefónico mediante una central denominada central.

En algunos casos, las centrales locales se pueden conectar mediante las denominadas tándem (a veces denominados central de conmutación o centros de tarificación). La central tándem sirve para unir centrales locales que no están conectadas entre sí.

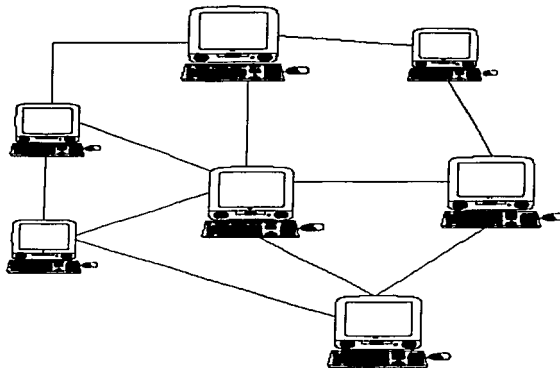
**PROPUESTA DE DIMENSIONAMIENTO DE LA RED PRIVADA DE TELECOMUNICACIONES,
EN LA DIRECCION REGION ORIENTE DEL I.M.S.S.**

El sistema está diseñado de modo que los centros de conmutación están siempre conectados a otros centros de nivel superior, excepto los de nivel más alto en la jerarquía. Los centros de nivel superior están completamente interconectados, de esta forma la estructura garantiza que siempre existe un camino de un centro de conmutación a otro a través de la red.

La central local es responsable de la retransmisión de los números marcados hacia otra central local o hacia una central tándem. La idea del diseño es encaminar la llamada por la vía más corta, pasando por el menor número de centros de conmutación. Este método reduce el tiempo empleado en establecer la conexión entre los ETD.

El sistema utiliza enlaces de alta capacidad (o de alto volumen), que canalizan la mayor parte del tráfico. Este tipo de enlaces se utiliza cuando el volumen de llamadas justifica su instalación entre dos centrales. El sistema intenta, en primer lugar, encaminar la llamada descendiendo en la jerarquía, o como último recurso, ascendiendo en la jerarquía. Ascender en la jerarquía, habitualmente supone más conmutación intermedia y mayor retardo de conexión.

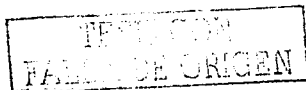

PROPUESTA DE DIMENSIONAMIENTO DE LA RED PRIVADA DE TELECOMUNICACIONES,
EN LA DIRECCION REGIÓN ORIENTE DEL I.M.S.S.



FIGURA 3.9 – ESTRUCTURA DE LA RED TELEFÓNICA

PROPUESTA DE DIMENSIONAMIENTO DE LA RED PRIVADA DE TELECOMUNICACIONES,
EN LA DIRECCION REGION ORIENTE DEL I.M.S.S.

OPCIONES CONMUTADAS Y NO CONMUTADAS

Para establecer una conexión telefónica permanente entre dos lugares, un usuario puede elegir entre una línea conmutada (línea común) o una línea privada con dedicación exclusiva (línea no conmutada). Las líneas privadas no conmutadas reducen los retardos y el bloqueo de llamadas cuando todos los circuitos están ocupados. A continuación se enumeran las principales ventajas y desventajas del uso de las líneas conmutadas normales y las líneas privadas:

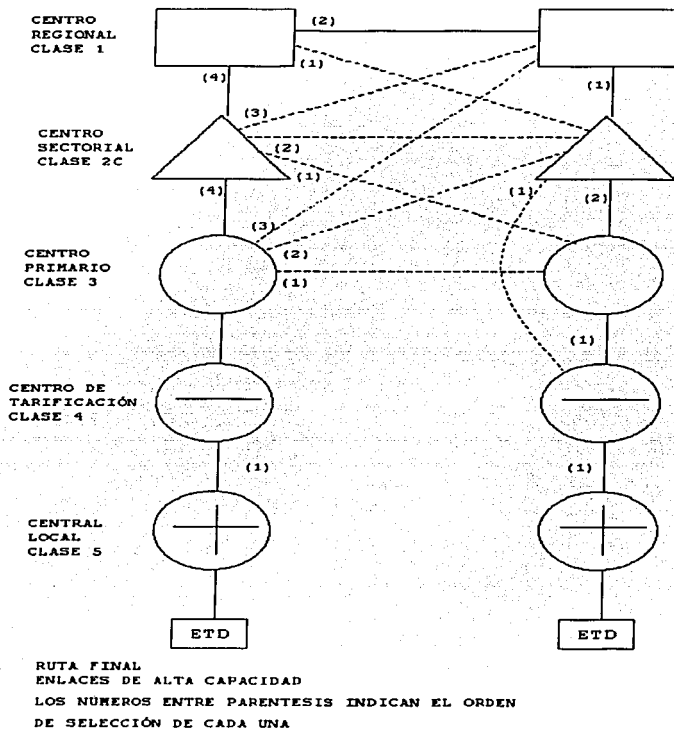
CONMUTADAS

Ventajas

Flexibles

Económicas para bajo volumen de tráfico

Desventajas

Respuesta lenta

Posibilidad de bloqueo (ocupado)

Baja calidad

Costosa para alto volumen de tráfico

NO CONMUTADAS

Ventajas

Admite mayor volumen de tráfico

Posibilidad de mayor calidad

No existe bloqueo

Desventajas

Costosa para bajos volúmenes de tráfico

Pérdida de flexibilidad por líneas averiadas

3.9 FUNDAMENTOS DE LA TEORÍA DE LA COMUNICACIÓN

VELOCIDAD DE CANAL Y VELOCIDAD BINARIA

El canal de comunicaciones se describe por su capacidad; es decir, el número de bits por segundo que transmiten, que se representa por *bit/s*, *bps* o *bs*. Cuando se habla de 4800 bit/s en línea, quiere decir que se envían 4800 bits por segundo por el canal.

Un canal de comunicación que utilice líneas telefónicas convencionales es muy lento. Los canales se clasifican como de baja, media y alta velocidad:

Baja velocidad: 0 – 600 bits por segundo.

Velocidad media: 600 – 4800 bits por segundo.

Alta velocidad: 4800 – 9600 bits por segundo.

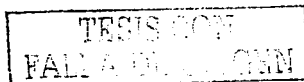

PROPUESTA DE DIMENSIONAMIENTO DE LA RED PRIVADA DE TELECOMUNICACIONES, EN LA DIRECCION REGIÓN ORIENTE DEL I.M.S.S.

Los equipos capaces de transmitir 9.6 kilo bits por segundo por canal telefónico. Las velocidades más típicas más allá de los 9600 bits por segundo son 14400, 19200, 56000 y 64000 bit/s, 1.544 Megabit/s y 2.048 Megabit/s. El canal 1.544 Mbit/s es el conocido canal portador T1, que es un canal muy empleado en canales digitales de alta velocidad y en centros de comunicación digitales.

Con el uso de la fibra óptica, los canales de velocidades en Megabits por segundo son más comunes. Sin embargo el uso de la vía telefónica hace que sigan existiendo canales de baja velocidad.

COMUNICACIÓN DE VOZ Y ESPECTRO DE ONDA ANALÓGICAS

La voz genera formas de onda acústicas que se propagan por el aire, transmitiendo energía física. Cuando hablamos se generan formas de onda que alternan alta presión y baja presión, esas formas de onda se denominan analógicas. Se denominan así porque su variación es continua y no discreta.

El micrófono del aparato telefónico transforma las oscilaciones de presión del aire en energía eléctrica. Las características de la onda eléctrica son similares a la de la onda acústica. Las formas de onda poseen tres características importantes para la comunicación de datos: amplitud, frecuencia y fase. En la figura 3.10 podemos ver estas tres características. La amplitud de la señal se mide en relación a su voltaje y puede tomar valores positivo y negativo. Cada oscilación completa recibe el nombre de ciclo. La frecuencia mide el número de ciclos que se completan por segundo, es decir el número de oscilaciones por segundo. La unidad de medida de la frecuencia es el Hertzio (Hz).



FIGURA 3.10 – CARACTERÍSTICAS DE UNA FORMA DE ONDA

PROPUESTA DE DIMENSIONAMIENTO DE LA RED PRIVADA DE TELECOMUNICACIONES,
EN LA DIRECCIÓN REGIÓN ORIENTE DEL I.M.S.S.

La figura 3.10 muestra también la tercera característica de una señal analógica. La fase de la señal representa el punto que dicha señal ha alcanzado en el ciclo. Como puede verse en la figura 3.10, cuando el ciclo ha recorrido una cuarta parte de su fase (punto A), se dice que ha alcanzado 90 grados, de la misma forma que al recorrer un cuadrante de la circunferencia se recorren 90 grados.

MODULACIÓN PCM

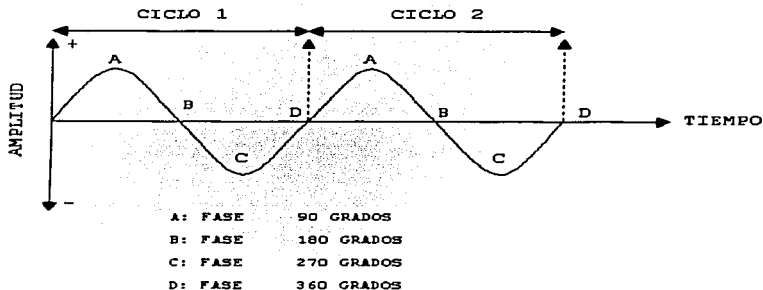
El sistema de transmisión digital conocido como Modulación por códigos de Pulsos PCM (por sus siglas en inglés de Pulse Code Modulation). En este sistema, se introduce un proceso de conversión analógico/digital en la modulación, con lo que transmisión a través del canal es completamente digital.

En la modulación PAM, existen algunos inconvenientes que la hacen inadecuada para ciertos propósitos. En primer lugar, la transmisión a través del canal requiere de mucha energía, y el proceso no es completamente digital, con lo que hay que tener cuidado con la fidelidad de la transmisión. Además, es muy importante mantener la relación de amplitudes, con lo que el ruido es un factor de distorsión.

A pesar del bajo costo y fácil diseño de los sistemas analógicos, los sistemas digitales presentan mayor versatilidad en su manejo, además de ser menos sensibles a los ruidos y perturbaciones del canal.

El principio fundamental de la modulación se centra en el convertidor analógico/digital (A/D). Este proceso de conversión puede dividirse en tres etapas: en primer lugar, la etapa de muestreo, donde se realiza un muestreo PAM de la señal de información, con $f_t \geq 2B$, (donde f_t es la frecuencia de muestreo y B es el ancho de banda).

En segundo lugar, la etapa de retención que consiste en convertir en pulsos rectangulares las muestras de la señal.

Por último, se encuentra la etapa de codificación, donde se le asigna un código binario a la señal muestreada según la amplitud del pulso. A este proceso también se le conoce como cuantización, y es la característica que distingue a la modulación PCM. Así, en lugar de transmitir las muestras individuales de forma periódica, se envía un código o patrón de pulsos para transmitir la información en forma cuantizada. Nótese que si las muestras cuantizadas fueran transmitidas directamente, los sistemas resultantes serían simplemente un PAM cuantizado. Es la asignación de niveles de señal numerados que pueden ser codificados lo que le da al PCM ventajas sobre otros tipos de sistemas de modulación.

Finalmente, en la demodulación se lleva a cabo el proceso inverso, es decir, la conversión digital/analógica (D/A) de la señal a la salida del canal, y posteriormente su filtrado.

PROPUESTA DE DIMENSIONAMIENTO DE LA RED PRIVADA DE TELECOMUNICACIONES, EN LA DIRECCION REGION ORIENTE DEL I.M.S.S.

Es importante recalcar que, debido al proceso de cuantización, la forma de los pulsos que viajan a través del canal no es importante, con lo cual se minimizan los errores debidos a perturbaciones del canal y otros ruidos.

Ventajas del Sistema PCM:

En comunicaciones a larga distancia, las señales PCM pueden regenerarse en repetidores intermedios. Así, los efectos del ruido no se acumulan, y solo debe preocupar el ruido entre repetidoras.

La circuitería de Modulación/Demodulación es completamente digital, lo cual ofrece alta confiabilidad y estabilidad.

Las señales pueden ser almacenadas y escaladas en el tiempo fácilmente. Pueden utilizarse códigos eficientes para reducir la repetición innecesaria (redundancia) en los mensajes. Un código apropiado puede reducir los efectos de ruido e interferencia.

ANCHO DE BANDA Y ESPECTRO DE FRECUENCIAS

El ancho de banda en un rango de frecuencias que va de una frecuencia mínima a una frecuencia máxima. Como ejemplo tenemos que la voz humana ocupa la banda de frecuencias que va desde 200 Hz a 15000 Hz, al restar al límite superior del rango, el límite inferior, obtenemos que el ancho de banda de la voz humana es de 14800 Hz. En este contexto, el ancho de banda se refiere al rango de frecuencias de transmisión que se envían por la línea de comunicaciones. El ancho de banda es un concepto crítico en el diseño de redes, ya que la capacidad de transmisión (bits por segundo) está relacionada con él.

El canal telefónico ocupa un ancho de banda de 3 KHz, por lo que si usamos un canal de baja frecuencia con un ancho de banda de 9000 Hz, equivale aproximadamente a tres canales de voz. El cable coaxial terrestre tiene un ancho de banda de 9 000 000 Hz, si dividimos entre 3 KHz, el ancho de banda del canal telefónico, podríamos obtener teóricamente 30 000 canales de voz (en realidad son menos, debido a la necesidad de separar unos canales de otros). Podemos notar que a medida que subimos en el espectro de frecuencias se pueden obtener más canales.

El ancho de banda es un factor que limita la capacidad de transmisión de la red. Existen además otros factores que limitan la capacidad de transmisión son la potencia de transmisión y el ruido del canal.

PROPUESTA DE DIMENSIONAMIENTO DE LA RED PRIVADA DE TELECOMUNICACIONES,
EN LA DIRECCION REGIÓN ORIENTE DEL I.M.S.S.

3.10 PROCESAMIENTO DE SEÑALES

Se han desarrollado sistemas de transmisión y recepción de señales y datos que usan diferentes tecnologías para el procesamiento de información. Algunas de las tecnologías para el procesamiento de información. Se refieren a la forma en que van a ser moduladas y demoduladas estas señales.

Un aspecto fundamental de los sistemas de transmisión y recepción de datos, es que realicen su función lo más eficiente posible. Esto lleva por ejemplo a procesar señales de información que se encuentran en banda base y que deben ser desplazadas a frecuencias superiores para su mejor transmisión aplicando los métodos de variación de amplitud, frecuencia y fase, (o como una combinación de ellas), de una señal portadora de alta frecuencia. En el caso de la modulación digital donde la información que se transmite es una secuencia de bits que pueden provenir de un proceso de conversión Analógico/Digital o de manera directa de una fuente puramente digital como un telégrafo o una computadora digital, existen fundamentalmente la modulación ASK, PSK y FSK (Manipulación por variación en Amplitud, manipulación por variación en fase y manipulación por variación en frecuencia, respectivamente

3.11 REDES SATELITALES

Como su nombre lo indica son redes que utilizan como medios de transmisión satélites artificiales localizados en órbita alrededor de la tierra. En este tipo de redes los enrutadores tienen una antena por medio de la cual pueden enviar y recibir. Todos los enrutadores pueden oír las salidas enviadas desde el satélite y en algunos casos pueden también oír la transmisión ascendente de los otros enrutadores hacia el satélite.

Un satélite artificial puede ampliar las señales antes de devolverla, que los hace ver como una gran repetidora de señales en el cielo. El satélite contiene varios transpondedores, cada uno de los cuales capta alguna porción del espectro, amplifica la señal de entrada y después la redifunde a otra frecuencia para evitar la interferencia con la señal de entrada.

Los haces retransmitidos pueden ser amplios y cubrir una fracción substancial de la superficie de la tierra, o estrechos y cubrir un área de solo cientos de Kms. de diámetro.

**PROPUESTA DE DIMENSIONAMIENTO DE LA RED PRIVADA DE TELECOMUNICACIONES,
EN LA DIRECCION REGION ORIENTE DEL I.M.S.S.**

El siguiente cuadro especifica las principales bandas del espectro usadas para la transmisión satelital, incluyendo los problemas que acarrearán:

BANDA	FRECUENCIAS	ENLACES DESCENDENTE (GHz)	ENLACES ASCENDENTES (GHz)	PROBLEMAS
C	4/6	3.7 - 4.2	5.925 - 6.425	Interferencia Terrestre
Ku	11/14	11.7 - 12.2	14.0 - 14.5	Lluvia
Ka	20/30	17.7 - 21.7	27.5 - 30.5	Lluvia y Costo del equipo

Estas redes son implantadas para redes WAN que usan canales con acceso múltiple; los satélites de comunicación por lo general tienen hasta una docena o más de transpondedores. Cada transpondedor tiene un haz que cubre una parte de la tierra debajo de él, el cual varía entre 250 Km. y 1000 Km. de diámetro.

Las estaciones que se encuentran en el área del haz pueden enviar marcos al satélite, en la frecuencia de enlace ascendente. El satélite entonces vuelve a difundirlos por la frecuencia de enlace descendente. Se usan diferentes frecuencias para estos dos enlaces a fin de evitar que el transpondedor entre en oscilación. Los satélites que simplemente repiten lo que escuchan (la mayoría de ellos), se llaman satélites de codo.

Se emplean cinco clases de protocolos en el canal de acceso múltiple (de enlace ascendente): SONDEO, ALOHA, FDM, TDM y CDMA

SONDEO: Las estaciones deben estar dispuestas en un anillo lógico, de manera que cada estación conozca su sucesor, determinado por la ficha que está en circulación como se realiza en la tecnología de Token Bus. El satélite desconoce la ficha pero la estación que la posee tiene el derecho a utilizar el canal de enlace ascendente.

ALOHA: Este protocolo se usó por primera vez en una transmisión desde la isla de Hawái a la costa de Estados Unidos, de allí su nombre; existen dos variaciones del mismo: el puro y el ranurado.

Su modo de operación se basa en la transmisión "espontánea" (cuando se desea transmitir) y el segundo usa transmisión sincronizada.

FDM (Multiplexión por División de Frecuencia): Es el esquema de reparto de canal más viejo y más utilizado aún. Multiplexión en la que se intercalan estáticamente dos o más frecuencias para su transmisión en un canal común.

**PROPUESTA DE DIMENSIONAMIENTO DE LA RED PRIVADA DE TELECOMUNICACIONES,
EN LA DIRECCION REGION ORIENTE DEL I.M.S.S.**

TDM (Multiplexión por División de Tiempo): Este tipo de multiplexión ya no utiliza varias frecuencias sino que sincroniza las diferentes señales para que estas puedan usar el canal según un tiempo definido para cada estación.

CDMA: Este protocolo evita el problema de sincronización de tiempo y también el problema del reparto del canal; es completamente descentralizado y totalmente dinámico.

3.12 ENLACES SATELITALES

El desarrollo de los sistemas de comunicaciones están abriendo nuevas puertas al Mercado de las redes satelitales. Las últimas tecnologías de networking permiten a los usuarios transportar todas las comunicaciones de las oficinas, voz, fax, datos y tráfico de las redes de área local sobre conexiones satelitales.

Cuando se considere instalar o actualizar redes satelitales, diversos puntos necesitan atención, incluyendo seguridad, costo y alcance.

Estas consideraciones significan que empresas medianas típicamente se apoyan en enlaces de baja velocidad (desde 9.6 Kbps a 128 Kbps) en sus enlaces satelitales.

Un factor importante en las redes satelitales es la compresión de los datos a transmitir, por ejemplo por un canal de 128K, se pueden dedicar a transmisiones de voz, data, faxes, etc. El avance de tecnologías DSP (Digital Signal Processor), permite llevar a niveles muy altos de compresión de la voz humana, alcanzando valores de hasta 4.8Kbps por un canal de voz.

Existen diversas circunstancias que hacen de los enlaces por satélite una mejor alternativa: distancias grandes, obstáculos geográficos o limitaciones energéticas, cobertura distribuida, etc. La principal ventaja de un enlace por satélite es la cobertura independiente de la topografía: Con tres satélites en órbita geostacionaria distribuidos apropiadamente se puede dar cobertura a toda la tierra (excepto a las regiones polares).

Los satélites pueden orbitar la tierra a diferentes distancias. La órbita más utilizada en comunicaciones es la órbita geostacionaria; el satélite se ubica sobre el plano ecuatorial a una altura de 36.000 Km sobre la superficie terrestre.

La velocidad de giro del satélite alrededor de la tierra es la misma que la velocidad de rotación terrestre, con lo cual visto desde un punto sobre la tierra, el satélite está fijo.

Esto tiene la ventaja que las antenas terrenas no requieren de movimiento para hacer seguimiento y apuntar en forma precisa al satélite.

PROPUESTA DE DIMENSIONAMIENTO DE LA RED PRIVADA DE TELECOMUNICACIONES,
EN LA DIRECCION REGIÓN ORIENTE DEL I.M.S.S.

Otros tipos de órbita son la órbita media, a unos 11000 Km de altura, y la órbita baja (LEO - Low Earth Orbit), a unos 300 Km aproximadamente. Además estas órbitas son en general inclinadas, es decir, no ocupan el plano ecuatorial sino un plano que puede formar un cierto ángulo con el ecuador.

Estas órbitas se pueden utilizar para exploración de la tierra, meteorología, y la prestación de servicios de comunicaciones móviles personales a través de satélites.

COMPONENTES DE UN SATÉLITE

Un satélite requiere de una estación terrena de seguimiento y control que lo supervise, controle y corrija su movimiento frente a derivas. Esta estación forma parte, junto con el satélite, de lo que se conoce como el segmento espacial. Además se tienen las estaciones que utilizan el satélite como repetidor de sus comunicaciones, y éstas constituyen el segmento terrestre.

El satélite no es más que un repetidor activo ubicado en el espacio. Los amplificadores del satélite se conocen como "transponders" o transpondedor, y existen de dos tipos:

- Transpondedor transparente: La señal llega al satélite, es filtrada para separarla de otras señales e interferencias, se cambia su frecuencia portadora, se amplifica y se retransmite hacia la tierra.
- Transpondedor Regenerativo: La señal digital que llega al satélite sufre el mismo proceso que un repetidor regenerativo. La señal es procesada y regenerada antes de trasladarla a otra frecuencia y retransmitirse hacia tierra.

En el párrafo anterior se mencionó que toda señal que llega al satélite en una frecuencia f_1 es trasladada a otra frecuencia f_2 para implementar el enlace descendente (downlink). Esto se hace para evitar interferencias, y en general para reducir pérdidas ya que la energía a bordo del satélite está muy limitada y no se puede incrementar la potencia de la señal descendente a niveles elevados. Aunque ha quedado escondido en el apartado anterior al no mostrar la expresión de pérdidas de espacio libre, en este punto hay que indicar que estas pérdidas son proporcionales a la distancia del enlace y a la frecuencia de la señal portadora. Esta razón obliga a que la frecuencia del enlace descendente sea inferior a la frecuencia del enlace ascendente (uplink).

El satélite es un repetidor con una limitada capacidad de energía. A bordo se dispone de combustible para las maniobras de posicionamiento del satélite; los circuitos electrónicos se alimentan con la energía proveniente de las celdas solares, y en periodos de sombra, de bancos de baterías recargables. El 80% del peso del satélite está representado por el peso del combustible, y la vida útil de un satélite está limitada principalmente por el tiempo que le dure el combustible (típicamente alrededor de 10 años); es por ello vital intentar reducir al mínimo las

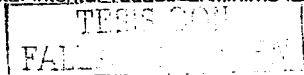

**PROPUESTA DE DIMENSIONAMIENTO DE LA RED PRIVADA DE TELECOMUNICACIONES,
EN LA DIRECCION REGIÓN ORIENTE DEL I.M.S.S.**

maniobras de posicionamiento, y que durante el lanzamiento del satélite no haya errores.

Los satélites de comunicaciones geoestacionarios ocupan principalmente dos bandas de frecuencia: banda C y banda Ku (se lee "banda ka u"). Los primeros satélites operaron en banda C, cuyas frecuencias del uplink son del orden de los 6 GHz y las del downlink están alrededor de los 4 GHz. La banda Ku se define entre 11 y 14 GHz. La aparición de esta banda de frecuencias superiores fue un tanto cuestionada por los posibles efectos negativos de la lluvia en el enlace.

Redes VSAT

Los enlaces vía satélite permiten establecer conexión entre dos o más puntos situados en la tierra, utilizando un satélite en el espacio como sistema repetidor. En realización de redes privadas, existe una marcada tendencia a usar terminales con antenas parabólicas de tamaño reducido, conocidos como terminales de pequeña apertura (VSAT).

La tecnología VSAT permite transmitir voz, datos, fax, y videoconferencia. Generalmente se utiliza en la realización de redes privadas para conectar un gran número de terminales en áreas geográficamente dispersas y de difícil acceso vía

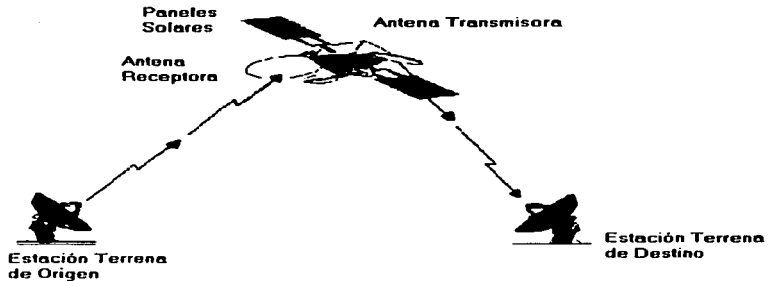

terrestre.

FIGURA 3.11 – CONEXIÓN BÁSICA VÍA SATELITE

PROPUESTA DE DIMENSIONAMIENTO DE LA RED PRIVADA DE TELECOMUNICACIONES,
EN LA DIRECCION REGIÓN ORIENTE DEL I.M.S.S.

VENTAJAS Y DESVENTAJAS DE LAS REDES VÍA SATÉLITE

Las comunicaciones vía satélite presentan algunas características que las hacen muy atractivas. En primer lugar, como los satélites operan en el rango de frecuencias de los gigaherzios, cada satélite admite varios miles de canales de voz.

Las comunicaciones vía satélite permite cubrir áreas muy amplias, lo cual es conveniente para oficinas o delegaciones muy dispersas geográficamente por un país o incluso por todo el mundo. Sin embargo, una cobertura tan amplia presenta problemas de seguridad, ya que facilita la intercepción de la señal por organizaciones externas. En consecuencia, muchos enlaces vía satélite utilizan medidas de seguridad como el cifrado de la información.

El costo de transmisión de la señal es independiente de la distancia que separa a dos estaciones terrestres, da los mismo si las estaciones están separadas por cientos o miles de kilómetros. Si utilizan el mismo transpondedor, el costo de la transmisión es el mismo.

Los satélites permiten diseñar redes conmutadas sin necesidad de dispositivos físicos de comunicación. Las estaciones terrenas que se comunican con el transpondedor del satélite envían y reciben por los mismos dos canales, solo necesitan sintonizar la frecuencia del enlace descendente. Esta capacidad de difusión puede reducir significativamente el costo si se compara con las redes terrestres, que utilizan numerosas líneas y dispositivos de conmutación.

Sin embargo, las comunicaciones vía satélite presentan algunos problemas, por ejemplo, el problema de seguridad que menciono anteriormente. Las condiciones climatológicas adversas pueden causar interferencias en los canales de comunicación. Adicionalmente, la señal debe recorrer un camino muy largo (aproximadamente 36,000 km de ida y otros tantos de vuelta), lo que causa un retardo en la recepción de las señales en las estaciones terrenas. En algunos casos este retardo puede causar problemas a los protocolos de línea y complicaciones con el tiempo de respuesta.

Periódicamente el Sol, la estación terrena y el satélite se encuentran alineados, esto causara que la antena de la estación de tierra reciba los rayos solares creándose lo que se denomina un transitorio solar: el nivel de ruido térmico se hará sensiblemente superior a la señal recibida. Por otro lado, el denominado eclipse solar se produce durante la primavera y el otoño cuando la tierra se sitúa entre el sol y el satélite durante algunos minutos en un periodo de 23 días. Durante esos minutos, las celdas solares del satélite no reciben energía, lo que crea perdidas de potencia en los componentes electrónicos del satélite.

La señal de los satélites puede interferir con otras señales de radio en tierra, por lo que hay que ser cuidadosos en la asignación de los espectros de frecuencia.

PROPUESTA DE DIMENSIONAMIENTO DE LA RED PRIVADA DE TELECOMUNICACIONES,
EN LA DIRECCIÓN REGIÓN ORIENTE DEL I.M.S.S.

CAPITULO 4 -PLANEACIÓN DE LA RED

4.1 TENDENCIAS Y POLÍTICAS

A continuación enumeraremos los puntos más importantes que deben considerarse en la etapa de planeación de la red.

- Dada la magnitud del proyecto es necesario intercomunicar por etapas y en orden de prioridad las áreas de la Dirección Regional Oriente a partir de una Red propia aprovechando la infraestructura actual de los equipos, apoyados por el satélite.
- Adecuación de las comunicaciones a la introducción gradual de nuevos sistemas y equipos, así como utilizar los diferentes medios en arreglo a las necesidades regionales en un plano único.
- Contar con medios alternos de comunicación que mejoren la eficiencia operativa.
- Autorización de una partida presupuestal destinada a la paga del personal contratado por servicios profesionales externos.
- Implementación de un departamento de telecomunicaciones de la Región Oriente. Este departamento deberá establecer contacto con los organismos involucrados en la materia, para que se propongan alternativas e indiquen las políticas y normas que deberá apegarse la Dirección Regional Oriente para adquirir los equipos necesarios para instalar la mencionada Red. Como son:
 - ❖ Secretaria de Comunicaciones de México
 - ❖ TELECOMM DE MÉXICO
 - ❖ Instituto Nacional de Estadística, Geografía e Informática
 - ❖ Teléfonos de México
 - ❖ COFETEL
 - ❖ Consultores Externos

PROPUESTA DE DIMENSIONAMIENTO DE LA RED PRIVADA DE TELECOMUNICACIONES,
EN LA DIRECCION REGIÓN ORIENTE DEL I.M.S.S.

4.2 CARACTERÍSTICAS GENERALES DE LA RED

Se debe de diseñar la Red bajo las siguientes premisas.

➤ ETAPAS Y PLAZOS

Dada la cantidad de puntos por comunicar, esta Red se desarrollará en etapas, que se dividirán en fases flexibles y acordes a las posibilidades económicas de la Dirección Regional Oriente.

➤ INTERCOMUNICACIÓN

Su utilización será para la transmisión y recepción de voz, datos y video.

➤ COMPATIBILIDAD

Se debe diseñar la Red tomando en cuenta la utilización de la infraestructura actual en telecomunicaciones y considerando la expansión de la misma, cuidando la compatibilidad de los equipos.

➤ PLANEACIÓN

En función al punto anterior la tendencia de informática del Instituto nos dará la pauta para el crecimiento gradual de la Red Privada de Telecomunicaciones.

➤ TOPOLOGÍA

La base medular será la Red Troncal tipo Estrella, que unirá a las Delegaciones, aprovechando las facilidades que brinda la infraestructura Espacial del Sistema de Satélites Morelos.

➤ DIGITALIZACIÓN

La infraestructura terrestre para soportar la red en su etapa inicial, será una antena maestra con sus estaciones remotas, asociadas cada una de ellas con su sistema de PABX digital correspondiente. Así como la implantación de accesos digitales al Satélite.

➤ MODERNIZACIÓN

La red, estará conformada por diferentes tipos de enlaces, no necesariamente via satélite, para agilizar la concentración de información hacia el Nodo, estableciendo arquitecturas híbridas por delegación.

**PROPUESTA DE DIMENSIONAMIENTO DE LA RED PRIVADA DE TELECOMUNICACIONES,
EN LA DIRECCION REGIÓN ORIENTE DEL I.M.S.S.**

➤ **INTEGRIDAD**

Es de vital importancia mantener la desconcentración de equipos y sistemas, pero también es importante disponer oportunamente con la consolidación de la información de la operatividad de la Región Oriente para la acertada toma de decisiones.

➤ **ADMINISTRACIÓN DE LA RED**

Desaparecer el concepto de "Sistemas Aislados" haciendo que todos los sistemas convergen en un solo control, logrando una adecuada administración de la Red.

➤ **VERSATILIDAD**

Proyectar los sistemas tomando en cuenta como base el Modelo de Sistemas Abiertos de Interconexión (ISO/OSI), para establecer las alternativas requeridas por las nuevas generaciones tecnológicas.

➤ **HOMOGENEIDAD**

En medida de lo posible mantener homogéneo no tanto en marcas, sino en tecnología empleada en los equipos.

➤ **CONFIABILIDAD Y DISPONIBILIDAD**

Ya que el punto neurálgico de la Red se encuentra en el Nodo Principal, este tendrá que ser redundante para obtener una confiabilidad del 100 %.

4.3 ESTRUCTURA GENERAL DE LA RED

Por la magnitud de la Red y para facilidad del diseño, es necesario estructurarla en dos partes: Red Primaria Regional y Red Secundaria Delegacional, como se puede observar en la figura 4.1. En la primera parte se incluirá la Red Primaria Regional que comprende la comunicación entre Delegaciones, en la segunda parte, los enlaces internos en cada delegación.

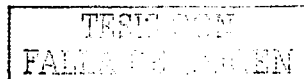

PROPUESTA DE DIMENSIONAMIENTO DE LA RED PRIVADA DE TELECOMUNICACIONES, EN LA DIRECCION REGION ORIENTE DEL I.M.S.S.



FIGURA 4.1 - DIAGRAMA DE RED PRIMARIA Y RED SECUNDARIA

**PROPUESTA DE DIMENSIONAMIENTO DE LA RED PRIVADA DE TELECOMUNICACIONES,
EN LA DIRECCION REGIÓN ORIENTE DEL I.M.S.S.**

4.3.1 RED PRIMARIA REGIONAL

La red Primaria Regional se considera el punto neurálgico del proyecto y se contempla concluiría en la primera etapa. Esto dará como resultado que desde esta temprana etapa los beneficios económicos, sociales y políticos sean impactantes.

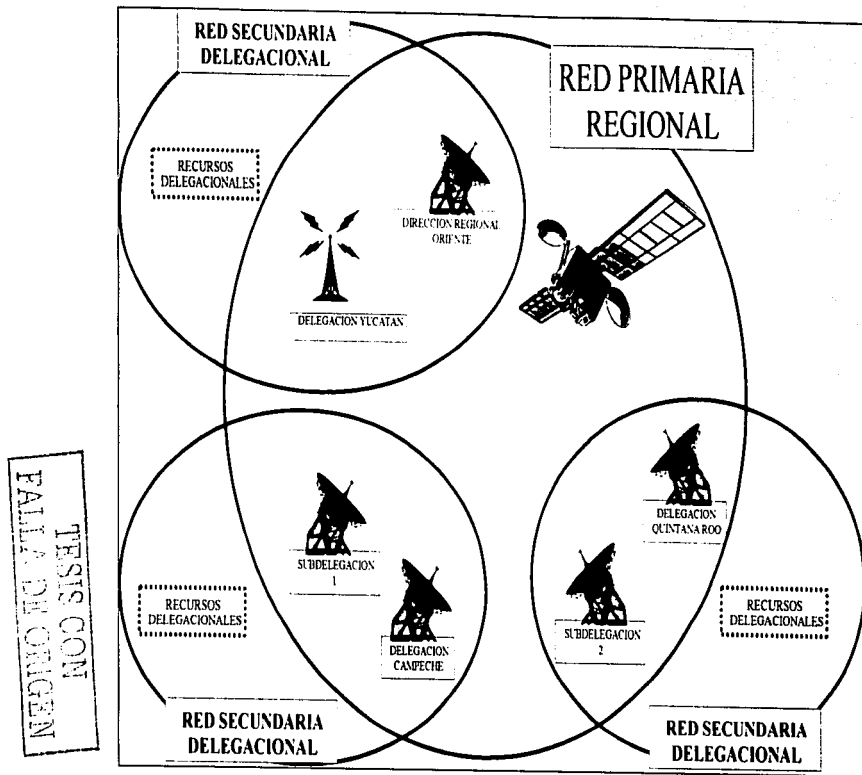
La Red Primaria estará conformada por las tres Delegaciones y la Dirección de la Región Oriente. Estos nodos son los que manejarán mayor información y los que tendrán prioridad para su conexión.

La recopilación de datos relativa a las necesidades de información es una actividad crucial, porque asegura un diseño congruente con la realidad, características que frecuentemente se descuida en el diseño de redes. Para el diseño teórico se debe recurrir a los modelos de investigación de operaciones, pero también es válido aplicar métodos basados en la experiencia y el conocimiento de los especialistas, es decir en un diseño práctico.

4.3.2 RED SECUNDARIA DELEGACIONAL

Esta parte de la red estará integrada con los equipos y los medios de enlace de cada una de las tres delegaciones, con la finalidad de concentrar toda la información en el nodo Delegacional correspondiente (estación terrena), para acceder a la Red Primaria Regional.

Por ejemplo, en el caso de Mérida, Yucatán, estarán interconectadas la Dirección Regional Oriente, el Centro Medico "Lic. Ignacio García Téllez", el Hospital General de Zona con Medicina Familiar 12 "Lic. Benito Juárez", 2 subdelegaciones y 10 Unidades de Medicina Familiar a través de líneas privadas o enlaces cortos de microondas para comunicar los conmutadores digitales que necesariamente tendrán que adquirirse.

No es conveniente usar al satélite para estos enlaces, ya que las distancias son relativamente cortas y, además de que no sería rentable, solo incrementaríamos el tráfico de la Red Primaria Regional. Las alternativas de los medios de enlace propuestos dependerán de la oferta o disponibilidad en cada delegación.

Por lo tanto, la topología de la Red Primaria Regional será tipo Estrella con tecnología Satelital y cubriendo las tres delegaciones, siete subdelegaciones y un Centro Medico, vía Nodos Delegacionales. La topología de la Red Secundaria o Interna Delegacional será definida valiéndose de los medios disponibles.

La propuesta de la arquitectura de la Red, se puede ver en la figura 4.2.

PROPUESTA DE DIMENSIONAMIENTO DE LA RED PRIVADA DE TELECOMUNICACIONES,
EN LA DIRECCION REGION ORIENTE DEL I.M.S.S.

RED SECUNDARIA DELEGACIONAL I.M.S.S.
MODELO DE UNIDADES CONFIGURACION GENERAL



FIGURA 4.2 – RED SECUNDARIA DELEGACIONAL

PROPUESTA DE DIMENSIONAMIENTO DE LA RED PRIVADA DE TELECOMUNICACIONES,
EN LA DIRECCION REGION ORIENTE DEL I.M.S.S.

4.4 ETAPAS DE IMPLEMENTACIÓN

Debido a la magnitud del proyecto, éste se ejecutará en tres etapas de implementación. El proyecto estima completarse en un período de seis años. Las etapas de implementación son:

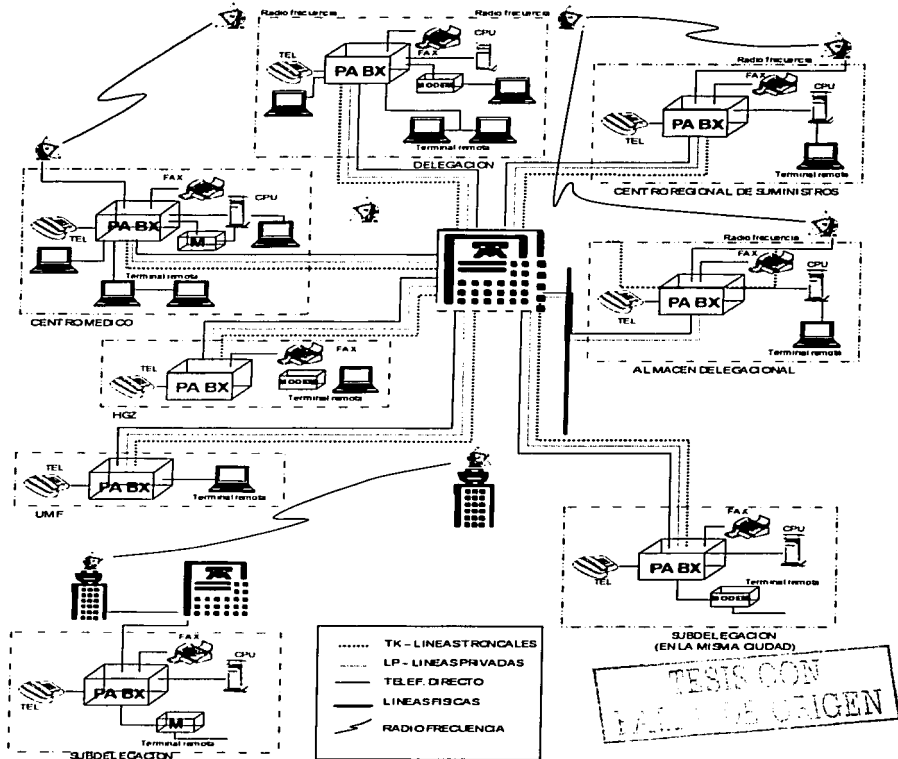
La primera etapa consistiría en habilitar la Red Primaria de la Red. La segunda etapa habilitaría la Red Secundaria.-Y por último, la tercera etapa modernizará la infraestructura de telecomunicaciones de la Región Oriente del IMSS.

PRIMERA

❖ ENLACES DE COMUNICACIÓN PRIORITARIA

Se pretende interconectar a las tres Delegaciones como Nodos concentradores de información, así como establecer una Red Privada de Comunicación para Directivos y diversos servicios de transmisión de voz, datos e imagen. De la misma forma, integrar el Plan General con las áreas responsables de Planeación y Operación de los Sistemas.

➤ SEGUNDA

❖ CONSOLIDACIÓN DE LA RED

Se busca culminar con la Red Troncal e integrar los nodos con topología tipo malla a las Unidades Médicas más importantes en los tres niveles, en datos, voz y vídeo. Simultáneamente se realizarán los trabajos para revisar los contenidos de la información que se transmite.

➤ TERCERA

❖ FORTALECIMIENTO DE LA INFRAESTRUCTURA DE COMUNICACIÓN E INFORMACIÓN

Será la etapa que continúa la instrumentación de las propuestas válidas sobre los sistemas de información que existirán en la Dirección Regional Oriente y de reforzamiento de la infraestructura computacional y de comunicaciones en la institución.

TESIS CON
FALLA DE ORIGEN

4.5 PROGRAMA DE TRABAJO PRELIMINAR

A grandes rasgos, la mecánica a seguir se podría resumir en las siguientes actividades:

- Análisis de los avances y revisión de los antecedentes en este campo.
- Definición de las necesidades de comunicación por áreas de servicio.
- Integración de la información.
- Evaluación de la información y emitir diagnóstico para atender las siguientes tareas específicas:
 - ✓ Conocer las necesidades de telecomunicaciones, informática y sistemas actuales y hacer un análisis aproximado de los requerimientos futuros.
 - ✓ Conocer el flujo de comunicaciones y de intercomunicación de datos de las delegaciones que integran la Dirección Regional Oriente, así como sus instalaciones.
 - ✓ Ubicar en planos estatales los flujos de telecomunicaciones e información Delegacional.
 - ✓ Proponer ubicación de la Red de Telecomunicaciones de acuerdo a una jerarquización de las delegaciones.
- Realizar el inventario de equipos de Telecomunicaciones e informática existentes, por delegación.
- Efectuar estudios de tráfico en cada punto nodal para determinar los canales de voz, datos y vídeo.
- Estructurar los objetivos específicos, prioridades, estrategias y acciones de acuerdo a las etapas y plazos que el estudio determine.
- Investigar las facilidades de comunicación de cada Estado.
- Conocer las características y facilidades con que cuentan los equipos existentes, así como la posibilidad de expansión.
- Obtener la información técnica de los equipos de Telecomunicaciones e Informática que podrían configurar las diferentes partes del sistema.

**PROPUESTA DE DIMENSIONAMIENTO DE LA RED PRIVADA DE TELECOMUNICACIONES,
EN LA DIRECCION REGION ORIENTE DEL I.M.S.S.**

- Efectuar el estudio costo-beneficio a fin de hacer viable la inversión.
- Elaborar los presupuestos, estructuras, manuales, diseño de las preparaciones necesarias para operar el sistema.

CAPITULO 5 - DISEÑO CONCEPTUAL DE LA RED

A continuación se toman los elementos conceptuales para el diseño de la red REGIONAL ORIENTE.

5.1 CONSIDERACIONES

En el diseño de esta red se deben considerar los siguientes aspectos:

- Confiabilidad
- Retardo
- Costo
- Cantidad de tráfico
- Soporte de múltiples protocolos en la WAN
- Compatibilidad con estándares o sistemas existentes
- Soporte a oficinas remotas

En el diseño de redes WAN el objetivo más importante es la confiabilidad. La WAN es frecuentemente el backbone de una red. Sus recursos son muy costosos comparados con los de la LAN. Al diseñar una red completamente redundante para maximizar la disponibilidad de la misma, se debe realizar un análisis costo/beneficio en el cuál se considera el costo que repercute en la caída de los enlaces, ya que si la red tiene afectaciones, los usuarios se encontraran imposibilitados de realizar funciones, lo que a su vez repercute en la rentabilidad del instituto.

5.2 TIPOS DE NODO

Cada unidad del IMSS en la Dirección Regional Oriente se establece como un Nodo, el tipo de nodo depende de los Requerimientos de información Datos, Voz y video.

Los Nodos que se destacan por la mayor transmisión de información y llamadas telefónicas los llamaremos Nodos principales. *En estos Nodos se destaca la presencia del mayor uso de servicios* lo cual implica mayor numero de usuarios característica muy importante para considerar la dimensión del equipo. Los Nodos con menos flujo de información se determinan como Nodos secundarios, el tipo de equipo será de dimensiones menores al de los Nodos primarios.

PROPUESTA DE DIMENSIONAMIENTO DE LA RED PRIVADA DE TELECOMUNICACIONES,
EN LA DIRECCION REGIÓN ORIENTE DEL I.M.S.S.

5.3 NODOS PRINCIPALES DE LA RED PRIVADA REGIONAL ORIENTE

Como se menciona anteriormente un Nodo principal, tiene como característica la mayor presencia dentro de la red, en el caso de la Red Regional Oriente también se tomó en cuenta su ubicación geográfica, a fin de aprovechar los recursos. Los nodos principales serían los siguientes:

Yucatán:	Dirección Regional Oriente
Campeche:	Unidad Delegacional Campeche Subdelegación Cd. del Carmen
Quintana Roo:	Unidad Delegacional Quintana Roo.(Chetumal). Subdelegación Benito Juárez. Subdelegación Cozumel

Se establece un total de 6 Nodos Principales.

En los puntos primarios se consideran las siguientes características para la determinación de los equipos:

- Creación del departamento de telecomunicaciones
 - Equipo de monitoreo y administración local y remota.
 - Equipo de transmisión de alta jerarquía (capacidades) empleadas en la red.
 - Equipos de respaldo (redundantes) y respaldo en los enlaces.
 - Refacciones para los diferentes sistemas locales y nodos secundarios geográficamente cercanos.
 - Sistemas de alimentación eléctrica de gran capacidad con respaldos de baterías y generadores de emergencia.
- Creación del departamento de telecomunicaciones

Este departamento será creado con la finalidad de asumir la responsabilidad de monitoreo, conectividad, mantenimiento, planeación, etc.

- Equipo de monitoreo y administración local y remota

El Equipo de Monitoreo, de donde se supervisarán los sitios de la red, contará con la capacidad necesaria para detectar fallas en el sitio establecido y Nodos cercanos, y la administración de ésta: Se requerirán servidores con la suficiente capacidad de memoria y desempeño para soportar las aplicaciones de monitoreo entre otras.

**PROPUESTA DE DIMENSIONAMIENTO DE LA RED PRIVADA DE TELECOMUNICACIONES,
EN LA DIRECCION REGION ORIENTE DEL I.M.S.S.**

- **Equipo de transmisión de alta jerarquía**

El equipo a conectar a los enlaces en cada Nodo principal, serian Multiplexores a éstos se conectan ruteadores con la suficiente capacidad de transmisión y recepción, conmutadores con la cantidad de puertos para solventar usuarios requeridos al igual que PBX con la accesibilidad de manejar troncales Digitales y Analógicas. Todos los equipos tendrían la capacidad de expansión para futuros servicios y nuevas tecnologías como sería Voz sobre IP.

- **Equipos de respaldo (redundantes)**

Como todo diseño de red se deben de considerar problemas futuros tanto en el sistema de transmisión de datos por lo cual se deben de contar con equipos de respaldo con las mismas capacidades que los de primera estancia en el área de datos. La topología será en tipo malla para redundancia.

- **Refacciones para los diferentes sistemas locales y nodos secundarios geográficamente cercanos**

Como la dependencia contara con departamentos de soporte técnico en sus diferentes áreas y algunas veces existen tipos de fallas que pueden ser reparadas con tiempo de respuesta rápido se necesitan refacciones para reparar este tipo de fallas por lo cual es necesario tener la solvencia de refacciones necesarias para solucionar estas, por lo tanto en estos Nodos se concentran las refacciones para así proveer tanto de refacciones como de apoyo técnico a los Nodos secundarios.

- **Sistemas de alimentación eléctrica de gran capacidad con respaldos de baterías y generadores de emergencia.**

En los sistemas de telecomunicaciones es necesario contar con alimentación eléctrica continua sin interrupción para la alimentación de los equipos, con la finalidad de no interrumpir las comunicaciones ya que no tiene sentido tener redundancia en los equipos de transmisión si no se cuenta con la alimentación eléctrica en redundancia, así que se debe de contar con un sistema redundante de alimentación de energía en caso de fallar la alimentación que aporta la compañía pública, se debe contar con generadores de respaldo y baterías en caso de fallar los generadores.

**TESIS CON
FALLA DE ORIGEN**

5.4 NODOS SECUNDARIOS DE LA RED PRIVADA REGIONAL ORIENTE

Los Nodos Secundarios son determinados por su menor presencia dentro de la red y su ubicación geográfica.

CAMPECHE.-

- ✓ Subdelegación Campeche
- ✓ Hospital General de Zona con Medicina familiar numero 1 Campeche
- ✓ Subdelegación Cd. Del Carmen Camp.
- ✓ Hospital General de Zona con Medicina Familiar numero 4
- ✓ Unidades de Medicina Familiar
- ✓ Almacén Delegacional

QUINTANA ROO.

- ✓ Subdelegación Chetumal
- ✓ Hospital General de Zona con Medicina Familiar 1
- ✓ Hospital General de Zona con Medicina Familiar 3
- ✓ Unidades de Medicina Familiar
- ✓ Almacén Delegacional

YUCATÁN:

- ✓ Subdelegación Norte
- ✓ Subdelegación Sur
- ✓ Centro Medico Nacional " IGNACIO GARCIA TÉLLEZ"
- ✓ Hospital Regional BENITO JUAREZ
- ✓ Unidades de Medicina Familiar
- ✓ Almacén Regional
- ✓ Almacén Delegacional.

Los equipos en los nodos secundarios serían:

- Equipo de transmisión como lo son ruteadores, conmutadores y PBX, con la capacidad necesaria para solventar el flujo de información a la fecha y capacidad de expansión de nuevas tecnologías como lo es Voz sobre IP.
- Equipos de respaldo (redundantes) son necesarios para el constante flujo de información en este caso no es necesario equipos con las mismas características que los Nodos Principales, sino con equipos que solventen el flujo de información básica o con una red de respaldo proporcionada por una compañía de apoyo.

**TESIS CON
FALLA DE ORIGEN**

**PROPUESTA DE DIMENSIONAMIENTO DE LA RED PRIVADA DE TELECOMUNICACIONES,
EN LA DIRECCION REGION ORIENTE DEL I.M.S.S.**

- **Sistemas de alimentación eléctrica de capacidad con respaldos de baterías y generadores de emergencia para prever fallas de alimentación eléctrica proporcionada por la red pública.**

En los Nodos Secundarios no se espera contar con personal para la administración y monitoreo diario de equipos y aplicaciones, estas tareas quedan deslindadas para personal ubicado en los Nodos principales. Se planea contar con rutinas de mantenimiento preventivo y correctivo, además de contar con planes de emergencia. Como no se cuenta con personal en estos sitios los sistemas de respaldo y emergencias deben ser altamente confiables.

5.5 PARÁMETROS PARA LA EVALUACIÓN DE ENLACES

Para realizar la mejor selección del tipo de enlace, conviene recordar algo sobre el medio físico que utilizan en general las redes, las características más importantes que debe satisfacer un enlace rentable y seguro. Ponderando debidamente se podrá decidir sobre la utilización de un sistema u otro. Destacan tres importantes rubros: Físico, Técnico y Administrativo.

➤ FÍSICO

- Medio físico.
- Tipo de equipo a interconectar
- Tipo de tecnología y requerimientos (protocolos de comunicación)
- Oferta de servicios existente
- Distancia entre unidades a comunicar.
- Ubicación geográfica.
- Inmueble rentado.
- Altura de los inmuebles con respecto a otros edificios.
- Material del techo de la última loza.
- Facilidad de cableado.
- Preparaciones para acometida de servicios telefónicos.
- Inducciones electromagnéticas cercanas.
- Vibraciones mecánicas.
- Condiciones climáticas de la región.

➤ TÉCNICO

- Grado de disponibilidad de las redes públicas actuales.
- Grado de saturación.
- Demanda interna de los servicios de telecomunicaciones (tráfico estimado).
- Oferta de proveedores con tecnología de punta.
- Conocimiento de introducción de nuevos servicios por las compañías telefónicas como por ejemplo: RDSI o existentes.
- Compatibilidad con los servicios existentes
- Mantener la tendencia al modelo de referencia OSI (Sistemas Abiertos).
- Facilidad para emigrar a capacidades mayores en los equipos.
- Servicio de atención a fallas por el proveedor.
- Homogeneidad con redes análogas de otras delegaciones.
- Programación (software) confiable para la Administración de la Red.

PROPUESTA DE DIMENSIONAMIENTO DE LA RED PRIVADA DE TELECOMUNICACIONES,
EN LA DIRECCIÓN REGIÓN ORIENTE DEL I.M.S.S.

> ADMINISTRATIVO.

- o Viabilidad económica (relación costo / beneficio esperado)
- o Costo del Proyecto
- o Asignación del presupuesto para el Proyecto.
- o Autorización de la plantilla del personal para operar los equipos.
- o Planes de expansión de los servicios de la Dirección Regional Oriente.
- o Prioridades marcadas por la Dirección del Instituto.
- o Licitación para la adquisición de los equipos.
- o Capacitación por parte del proveedor en la operación de los equipos y sistemas.
- o Trámite de homologación de equipos.
- o Trámite de autorización de operación.
- o Relaciones de los Directivos Estatales de las Delegaciones con SCT Y TELMEX.

A continuación se presenta un cuadro comparativo de las características generales de los medios de transmisión.

Tipo	Distancia	Capacidad	Costo
Cables (línea privada)	Larga	Alto	Bajo
Red pública (red conmutada)	Larga	Poca	Bajo
Microondas	Corta	Alta	Alto
Satélite	Larga	Alta	Alto

Ejemplificamos algunas disponibilidades de este tipo de servicios en el País, se puede resumir con sus consecuentes ventajas y desventajas, en el siguiente cuadro.

**PROPUESTA DE DIMENSIONAMIENTO DE LA RED PRIVADA DE TELECOMUNICACIONES,
EN LA DIRECCION REGION ORIENTE DEL I.M.S.S.**

Red	Ventajas	Desventajas
Red Publica de Transmisión de Datos "Telepac"	<ol style="list-style-type: none"> 1) Costos del servicio independiente a la distancia. 2) Opera bajo la técnica de conmutación de paquetes. 3) Acceso a redes internacionales de datos 	<ol style="list-style-type: none"> 1) Dedicada a la transmisión de datos. 2) Velocidades desde 1200 a 9600 bps utilizando módem. 3) Infraestructura Nacional es limitada. 4) Acceso a la Red a través de Líneas Privadas o líneas conmutadas. 5) Dependencia de otros organismos para la reparación de fallas. No tiene se control total de la Red.
Red de Microondas TELMEX	<ol style="list-style-type: none"> 1) Interconexión entre ciudades en forma permanente. 2) Permite transmitir voz, datos y video. 3) Relativamente buena confiabilidad y calidad por el ancho de banda que maneja. 4) Nivel de atenuación mínimo en condiciones climáticas óptimas. 5) Mínima inversión de equipo. 	<ol style="list-style-type: none"> 1) Pocas facilidades de contratación por encontrarse saturada. 2) Es necesario contratar, adicional al canal de microondas, las Líneas Privadas respectivas desde las instalaciones de TELMEX hasta el inmueble del usuario en las ciudades a enlazar. 3) Medio de comunicación analógica-digital, requiere de módem por lo que limita su velocidad. 4) Su desempeño es susceptible a las condiciones climatológicas. 5) Costos en función a la distancia. 6) Dependencia de otros organismos para reparar fallas y proporcionar el mantenimiento a equipos.
RED INFONET	<ol style="list-style-type: none"> 1) Teleproceso interactivo únicamente enfocado a datos 2) Utilización de recursos de cómputo de la propia SCT por lo que la inversión del equipo es baja. 	<ol style="list-style-type: none"> 1) No orientada a transmitir voz e imagen. 2) Dependencia no solo de los medios de comunicación sino también de los recursos informáticos 3) Cobertura Nacional limitada

PROPUESTA DE DIMENSIONAMIENTO DE LA RED PRIVADA DE TELECOMUNICACIONES,
EN LA DIRECCION REGION ORIENTE DEL I.M.S.S.

Red	Ventajas	Desventajas
<p>Red Nacional de Comunicaciones Vía Satélite "MOVISAT" SCT.</p>	<p>1) Es posible tener enlaces digitales de voz, datos y video.</p> <p>2) Mínima inversión de equipo.</p> <p>3) Costos de los servicios independientes a la distancia.</p> <p>4) Manejo de un gran ancho de banda, por lo tanto se alcanzarán velocidades de transmisión de hasta 140 Mbps, con la condición de que los enlaces a las instalaciones de la SCT sean digitales y manejen los mismos anchos de banda.</p> <p>5) Calidad de la línea de transmisión buena y sin problemas graves de ruido.</p> <p>6) Interconexión entre ciudades en forma permanente.</p>	<p>1) Alto costo por arrendamiento del segmento espacial y el segmento terrestre a la SCT.</p> <p>2) Necesario contratar adicionalmente a los servicios de la red, las líneas privadas y los permisos de operación para enlazar las instalaciones de la SCT con la Dirección Regional Oriente.</p> <p>3) Dependencia de otros organismos para reparar las fallas.</p> <p>4) Al utilizar L.P resultaría un cuello de botella para la transmisión de datos.</p> <p>5) Alto costo de equipo de radio digital para enlaces cortos capaces de manejar señales digitales a gran velocidad.</p> <p>6) Es necesario establecer convenios con la SCT, para mantener la seguridad y confiabilidad en la transmisión de información.</p> <p>7) Afectación al rendimiento de los equipos para la transmisión de datos, debido al tiempo de propagación de las señales (aunque ya existen técnicas para compensar estas desventajas) y a que la gran mayoría de las antenas que forman la estructura del segmento terrestre de la SCT fueron diseñadas para señales de TV.</p>

PROPUESTA DE DIMENSIONAMIENTO DE LA RED PRIVADA DE TELECOMUNICACIONES,
EN LA DIRECCION REGION ORIENTE DEL I.M.S.S.

5.6 INTERCONEXIÓN DE NODOS

Se concluye que las únicas redes que cumplen con los parámetros del capítulo anterior son: RED DE MICROONDAS TELMEX Y LA RED DE COMUNICACIONES VÍA SATÉLITE DE LA SCT.

De acuerdo a la conclusión anterior, queda como siguiente paso definir si es conveniente rentar una red pública o implementar la red privada para la Dirección Regional Oriente.

La recomendación es utilizar el servicio de un Operador para los nodos secundarios y para los nodos primarios rentar únicamente los canales necesarios del segmento espacial (Transponder) e instalar estaciones terrenas propias dentro de los inmuebles de la Dirección Regional Oriente, fundamentada esta decisión en las siguiente consideración:

- La Red Nacional de Estaciones Terrenas fue concebida en un principio para la transmisión de señales de televisión a través del consorcio INTELSAT y liberar con esto a la Red Federal de Microondas para que la SCT satisficiera la enorme demanda de servicios de telecomunicaciones. La gran mayoría de estas estaciones solo funcionan como receptoras de TV, aunque hay planes de acondicionarlas para que realicen funciones de transmisión y recepción. Por esta razón descartamos la posibilidad de rentar las estaciones terrenas de la SCT.

El establecimiento de redes satelitales propias estimuló al Gobierno a modificar la reglamentación para la adquisición de equipo de comunicaciones, ya que hasta 1986 la Ley exigía que todos los equipos instalados pasaran a ser propiedad de la SCT.

Por lo que el diseño conceptual de nuestra conexión, en forma representativa, de la conexión satelital a los nodos principales esta plasmada en la figura 5.1.

TESIS CON
FALLA DE ORIGEN

**PROPUESTA DE DIMENSIONAMIENTO DE LA RED PRIVADA DE TELECOMUNICACIONES,
EN LA DIRECCION REGIÓN ORIENTE DEL I.M.S.S.**



FIGURA 5.1 – DIAGRAMA GENERAL DE CONEXIÓN DE SATÉLITE A NODOS PRINCIPALES

Los Nodos Principales en cada Estado tendrán un enlace Satelital con topología estrella y Los Nodos secundarios estarán conectados a los nodos con enlace Satelital a través de un Operador (no enlace satelital) con topología de malla como se muestra en la figura 5.2.

PROPUESTA DE DIMENSIONAMIENTO DE LA RED PRIVADA DE TELECOMUNICACIONES,
EN LA DIRECCIÓN REGIÓN ORIENTE DEL I.M.S.S.

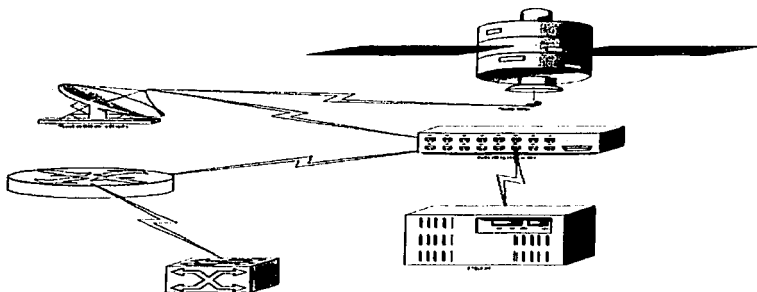

FIGURA 5.2 - GRÁFICO GENERAL DE LOS NODOS PRINCIPALES

La interconexión entre ellos será respaldada por un enlace arrendado por un Operador (enlace no satelital) que este sería de una capacidad suficiente para solventar la transmisión de información y en caso de caída de los enlaces principales el problema sería solventado por los enlaces de Operador en lo que se establece el enlace principal.

Los Nodos Secundarios tendrán su conexión de salida a través de los Nodos primarios por medio de un enlace proporcionado por un Operador ya sea por Microondas, vía cobre o Fibra Óptica.

La interconexión de los Nodos Primarios y Nodos Secundarios ya sea vía cable ó microondas se muestra en la figura 5.3 en una forma generalizada.

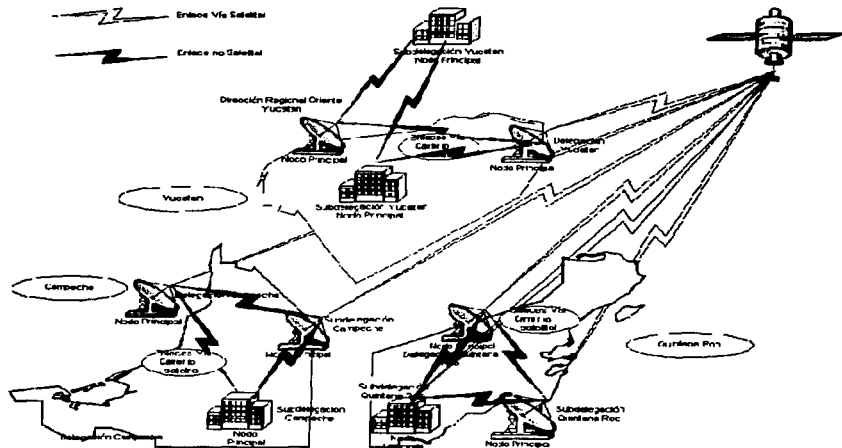
PROPUESTA DE DIMENSIONAMIENTO DE LA RED PRIVADA DE TELECOMUNICACIONES,
EN LA DIRECCIÓN REGIÓN ORIENTE DEL I.M.S.S.



FIGURA 5.3 - DIAGRAMA GENERAL DE NODOS PRIMARIOS Y SECUNDARIOS

En forma general nuestra interconexión entre Nodos en cada Estado se muestra en la figura 5.4.

PROPUESTA DE DIMENSIONAMIENTO DE LA RED PRIVADA DE TELECOMUNICACIONES EN LA DIRECCIÓN REGIÓN ORIENTE DEL I.M.S.S.

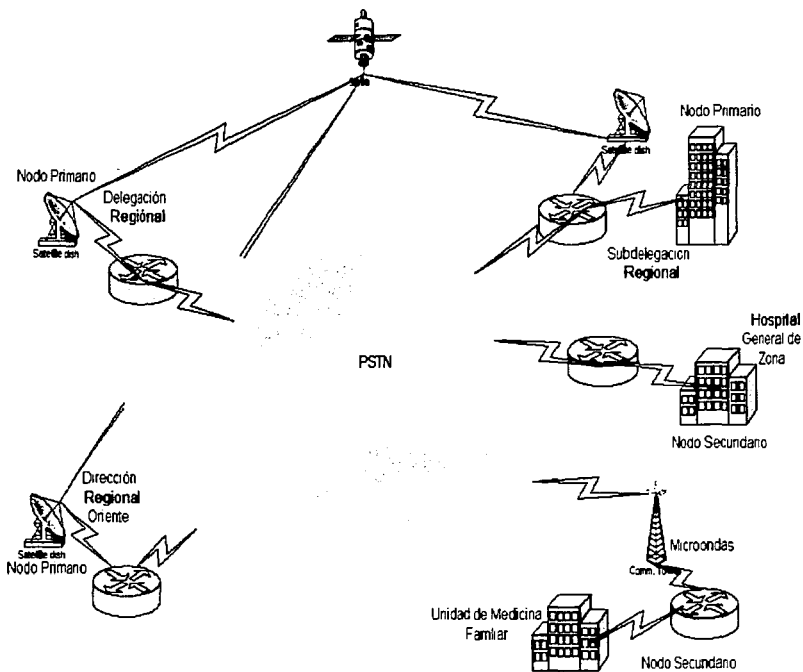

FIGURA 5.4 - DIAGRAMA GENERAL DE LA INTERCONEXIÓN ENTRE NODOS PRINCIPALES Y NODOS SECUNDARIOS

TESIS CON
 FALTA DE ORIGEN
 ESTÁ INSERIDA EN
 LA PÁGINA 79

5.7 CONSIDERACIONES PARA LOS SITES DE COMUNICACIONES

En este apartado se mencionan algunas características que se tomarán en cuenta para la selección de los lugares donde se alojarán los equipos de comunicaciones y administración (*SITES DE COMUNICACIONES*), además de algunas recomendaciones para el acondicionamiento y seguridad de los mismos.

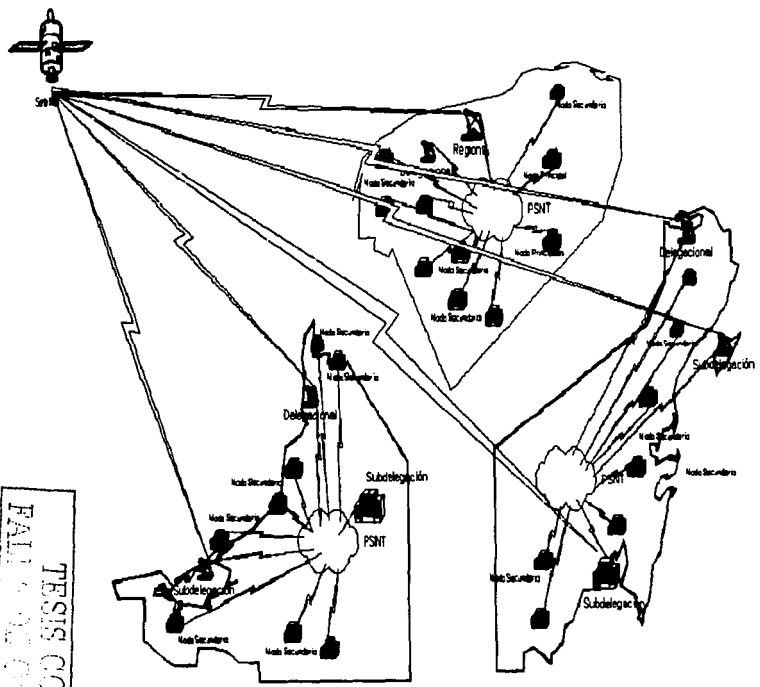
Para la selección y remodelación de los cuartos que alojarán nuestros equipos se deberán considerar los siguientes lineamientos (Dimensiones y características físicas generales):

- Obra Civil

Según las recomendaciones se requiere de un área en el inmueble con dimensiones mínimas de 15 m². En este proyecto se recomiendan 50 m² para los Nodos principales y 25 m² para los Nodos Secundarios, los *SITES* deben de contar con vías de fácil acceso, las puertas de acceso deben de permitir apertura completa, con llave y por lo menos 91 centímetros de ancho por 2 mts. De alto, además de ser removibles y abatibles hacia fuera al ras de piso.

La altura mínima considerada para los diversos tipos de *SITES* debe ser de 2.6 mts. Aproximadamente las instalaciones de los Nodos Principales y Secundarios contarán con plafones o cielos falsos, así como pisos falsos.

Los *SITES* deberán contar con pisos y paredes de concreto, las cuales deben de recibir un tratamiento especial para minimizar los efectos producidos por la humedad, el polvo, la electricidad estática, así como una pintura resistente al fuego.

- Control Ambiental

La temperatura de los distintos *SITES* de comunicaciones se deberá mantener continuamente (24 horas al día, los 365 días del año) entre 18° C y 24° C con una humedad relativa de promedio entre 30% y 55%. Lo anterior se logrará por medio de sistemas de aire acondicionado localizados tanto en pisos falsos como en muros.

-Iluminación

Los diferentes *SITES* deberán contar con un mínimo equivalente a 540 lux medido a un metro del piso terminado. Las lámparas de iluminación deben de instalarse empotradas al cielo falso, para aprovechar mejor la iluminación se deben pintar las paredes en colores claros, además de instalar luces de emergencia.

TESIS CON
FALLA DE ORIGEN

**PROPUESTA DE DIMENSIONAMIENTO DE LA RED PRIVADA DE TELECOMUNICACIONES,
EN LA DIRECCION REGIÓN ORIENTE DEL I.M.S.S.**

Las consideraciones para el apartado de dimensiones y características físicas generales de los inmuebles, se basan en los siguientes estándares:

- 1.- Estándar ANSI/TIA/EIA-569 de Rutas y Espacios de Comunicaciones para edificios comerciales.
- 2.- Estándar ANSI/TIA/EIA-606 de Administración para la infraestructura de Comunicaciones Comerciales.

5.8 REQUERIMIENTOS ELÉCTRICOS PARA LOS SITES

En lo que refiere al acondicionamiento eléctrico del *SITE* de comunicaciones tomarán en cuenta las siguientes consideraciones:

- Se deben instalar suficientes tomacorrientes o contactos eléctricos para alimentar los dispositivos a instalarse en los closets o racks de comunicaciones. El estándar establece que debe haber un mínimo de dos toma corrientes dobles de 110 V. C.A. dedicados, de tres hilos con circuitos de 15 ó 20 A; éstos dos toma corrientes deben de estar dispuestos a 1.8 metros de distancia uno de otro.
- Se debe de proveer alimentación eléctrica de emergencia con activación automática (UPS: Uninterruptible Power Suply – Fuente de Alimentación Ininterrumpida), baterías y planta de emergencia. En muchos casos es deseable instalar un panel de control eléctrico dedicado al *SITE* de comunicaciones.
- En diferentes circuitos eléctricos a las tomas reguladas se debe contar con toma corrientes dobles para conexión de herramientas, equipo de prueba etc. Estos toma corrientes están localizados a 30 cm. Del nivel del piso y dispuestos en intervalos de 1.8 mts. Alrededor del perímetro de las paredes, se distinguen por medio de tapas de diferente color a las reguladas. Se instalarán tomacorrientes de color naranja para las fuentes reguladas y de cualquier color para las fuentes no reguladas.
- El *SITE* de comunicaciones deberá contar con una malla o barra de puesta a tierra, que a su vez esté conectada mediante un cable de calibre 6 AWG (American Wire Gauge – Estándar Americano de Cableado) con aislamiento verde al sistema de puesta a tierra de comunicaciones, según especificaciones de TIA/EIA-607.
- Algunos de los equipos de transmisión a instalar se alimentarán con –48 VCD. Para obtener este voltaje es necesario instalar rectificadores, reguladores con su sistema de respaldo y energía ininterrumpida.
- La conexión a tierra proveerá un medio seguro para proteger al equipo de los peligros de una descarga eléctrica bajo condiciones de falla. Algunos de los elementos y consideraciones a tomar para la realización de estas tierras físicas se enumeran a continuación:

**PROPUESTA DE DIMENSIONAMIENTO DE LA RED PRIVADA DE TELECOMUNICACIONES,
EN LA DIRECCION REGION ORIENTE DEL I.M.S.S.**

1. Red o malla de conductores enterrados a una profundidad mínima de 0,6 m.
2. Electrodo de tierra conectados a la red o malla de conductores enterrados para obtener el mínimo valor de resistencia a tierra. La separación entre estos debe ser mínimo la longitud del electrodo y máximo dos veces su longitud.
3. Conductores de puesta a tierra. A través de los cuales se hace conexión a tierra de las partes de la instalación o del equipo que requiera de dicha instalación.

5.9 REQUERIMIENTOS DE CABLEADO PARA LOS SITES

Un sistema de cableado del tipo estructurado es una forma ordenada y planeada de realizar cableados que permitan conectar equipos de procesamiento de datos, comunicaciones, conmutadores, computadoras personales, redes de tipo local, etc. Al mismo tiempo, permite conducir señales de control como son: sistemas de seguridad y acceso, control ambiental, etc.

En lo referente al cableado en nuestro *SITE* se pueden contemplar los siguientes tipos de cableado:

- ✓ Fibra óptica

Con este se haría el backbone de nuestros edificios es decir que si hay mas de 1 edificio en el campus los intercomunicaríamos con Fibra, a continuación mencionamos unas consideraciones y recomendaciones para el tendido y conectorización de la fibra.

1. En interiores, los cables se deben tender exclusivamente entre estaciones distribución, donde van a terminar en módulos de distribución o de extremo montados sobre bastidores o racks.
2. Por razones de seguridad, se recomienda instalar cables extras con rutas separadas, para una total redundancia.
3. En los tendidos horizontales de cable, estos pueden ir sin protección especial sobre: rutas de cables, a través del piso falso y a través de techos falsos.
4. Los cables de fibra pueden circular paralelos a cualquier tipo de cable, incluyendo cables de alimentación.
5. En el tendido de la fibra se deberán evitar esfuerzos mecánicos demasiado elevados (tensión, presión sobre ellos, etc.). En cualquier caso no deberán ir insertados dentro de la obra de albañilería sin un revestimiento protector suplementario.

PROPUESTA DE DIMENSIONAMIENTO DE LA RED PRIVADA DE TELECOMUNICACIONES,
EN LA DIRECCION REGIÓN ORIENTE DEL I.M.S.S.

6. Los cables deberán ir asegurados a lo largo de la ruta, incluso aquellos tendidos a través de techos o suelos falsos, empleando fijaciones de plástico tipo anillo de al menos 5 mm de ancho.
7. Para los giros y esquinas hay que respetar la norma de un radio de curvatura mínimo de 200 mm y evitar las torsiones. Cuando se desenrolle el cable al momento del tendido, es necesario acumular una cierta longitud del mismo, colocándose sobre el suelo enrollando en forma de 8 como mínimo 3 metros para evitar cualquier torsión cuando se reinicie la instalación.

✓ Cableado par trenzado

Dentro de nuestros *SITES* el cableado por par trenzado se utilizara generalmente para la conexión de equipos de administración y monitoreo de nuestros elementos de transmisión.

Algunas de las consideraciones que se tomarán en cuenta para el tendido y remates de estos equipos las mencionaremos a continuación:

1. Se debe contar con los planos arquitectónicos con la localización de los servicios requeridos, así como la ubicación de los closets o racks de comunicaciones y de esta forma poder determinar las rutas de acceso para el tendido horizontal de cable. Estas consideraciones de diseño son muy importantes debido a que a partir de éstas, se llevara a cabo la planeación de nuestro sistema de cableado estructurado.
2. El *SITE* de comunicaciones debe proporcionar el punto central de conexión para todos los closets de comunicaciones dentro del sistema de cableado, el cual se remata en paneles de administración.
3. El cableado deberá tener una topología en estrella. Cada salida de telecomunicaciones del área de trabajo deberá ser conectada a un closet de telecomunicaciones. El tendido de cable horizontal no deberá contener mas de un punto de transición entre diferentes formas del mismo tipo de cable.
4. Existen tres tipos de cable que son recomendados por el estándar EIA/TIA-568 para el sistema de cableado horizontal, estos son: El par trenzado sin blindaje de cuatro pares y con una impedancia característica de 100 ohms, El par trenzado con blindaje de dos pares y con una impedancia característica de 50 ohms.
5. Con el objeto de tener un alto desempeño de nuestro subsistema de cableado horizontal, se deberá tener una longitud máxima de 100 m, incluyendo los siguientes segmentos: cordón de línea, tendido horizontal y cordón de interconexión del campo de distribución al campo del equipo y del campo del equipo al concentrador.
6. El número y tamaño de los ductos y pasa cables (escaleras, charolas, etc.) se deberán dimensionar de acuerdo a la cantidad de servicios que se deseen trasladar por ellos. En el caso de que el cable tenga que pasar sobre paredes interiores este debe de ir contenido en canaleta plástica de

PROPUESTA DE DIMENSIONAMIENTO DE LA RED PRIVADA DE TELECOMUNICACIONES,
EN LA DIRECCION REGIÓN ORIENTE DEL I.M.S.S.

0.3 m de altura a un nivel de piso. En todo tipo de ducterías debiera dejar espacio de holgura con un diámetro para futuros proyectos.

7. Los closets de comunicaciones deberán de contar con al menos 82 cm de espacio de trabajo libre al frente y detrás de los equipos y paneles de telecomunicaciones. También deberán estar anclados al piso de concreto del *SITE*, así como deberán contar con una conexión de tierra física.

Los cinco estándares principales de ANSI/EIA/TIA que se consideran como referencia para el acondicionamiento de cableado de telecomunicaciones en nuestra planta interna son las siguientes:

1. ANSI/EIA/TIA-568. Estándar de cableado de telecomunicaciones en edificios comerciales.
2. ANSI/EIA/TIA-569. Estándar para ductos y espacios de telecomunicaciones en edificios comerciales.
3. ANSI/EIA/TIA-570. Estándar de alambrado de telecomunicaciones residencial y comercial liviano.
4. ANSI/EIA/TIA-606 Estándar de administración para la infraestructura de telecomunicaciones de edificios comerciales.
5. ANSI/EIA/TIA-607 Requerimientos para telecomunicaciones de puesta a tierra y puenteado de edificios comerciales.

✓ Requerimientos de seguridad

El *SITE* de comunicaciones debe de contar con ciertos elementos de seguridad que permitan un buen funcionamiento y alta calidad de desempeño de nuestros equipos de comunicaciones. A continuación se mencionan estos elementos.

✓ Prevención de siniestros

Incendios. Dentro de *SITE*, existiran sistemas de alarma contra incendios de alta calidad, así como métodos manuales o automatizados de extinción con los cuales se evitará el daño a los sistemas de comunicaciones.

Inundaciones. Los *SITES* deberán encontrarse libres de cualquier amenaza de inundación debido a su arquitectura de construcción. No deberá de haber tuberías de agua pasando sobre o alrededor de nuestro *SITE* de comunicaciones. De haber riesgo de ingreso de agua, se deberá proporcionar drenaje al piso.

- ✓ Temblores Los *SITES*, se construirán para soportar algún tipo de movimiento telúrico, así como los equipos de comunicaciones deberán estar soportados por un rack o closet debidamente anclado con un sistema antisísmico.

**PROPUESTA DE DIMENSIONAMIENTO DE LA RED PRIVADA DE TELECOMUNICACIONES,
EN LA DIRECCION REGIÓN ORIENTE DEL I.M.S.S.**

- ✓ **Acceso a SITES** . El acceso a los diversos **SITES** se encontrará restringido al personal no autorizado. Para esto será recomendable contar con un sistema de control de acceso confiable y monitoreable que sólo permita identificar al personal que intenta acceder a un departamento o zona restringida.

**TESIS CON
FALLA DE ORIGEN**

PROPUESTA DE DIMENSIONAMIENTO DE LA RED PRIVADA DE TELECOMUNICACIONES,
EN LA DIRECCION REGION ORIENTE DEL I.M.S.S.

CAPITULO 6 - ESTRATEGIA DE IMPLANTACIÓN DE LA RED

De acuerdo a lo propuesto en el capítulo 4, la implementación de la Red Privada de Telecomunicaciones de la Dirección Regional Oriente del IMSS esta conformada en tres etapas, distribuidas en un periodo de seis años como se muestra en la siguiente tabla:

Año 1	Año 2	Año 3	Año 4	Año 5	Año 6
Primera etapa		Segunda etapa		Tercera etapa	

El dividir el proyecto en tres etapas permite distribuir la inversión y los recursos en un periodo de 6 años y obtener beneficios desde el inicio.

Se deberá designar un Líder de Proyecto para la correcta ejecución del mismo. Esta persona contará con un equipo de trabajo que integrará el Departamento de Telecomunicaciones Regional.

6.1 PRIMERA ETAPA - ENLACES DE COMUNICACIÓN PRIORITARIA

El objetivo de esta primera etapa es comunicar a las tres Delegaciones con la Dirección Regional Oriente para conformar la parte medular de la Red. De esta manera se enlazan los nodos de mayor flujo de información en la Región Oriente.

Debido a las distancias entre Delegaciones y la Dirección Regional Oriente, se enlazarán de la siguiente manera. La Dirección Regional Oriente con la Delegación Yucatán se encuentran separadas solamente por dos kilómetros; por lo tanto, se utilizará un enlace de microondas. Las otras dos Delegaciones (Campeche y Quintana Roo) se encuentran a una distancia considerable de la Dirección Regional Oriente. Campeche se localiza a 200 kilómetros y Chetumal a 480 kilómetros de Mérida. Por lo tanto, este enlace será del tipo satelital.

Esta etapa se divide en siete fases, que son:

- Fase 1 - INFORMACIÓN

Durante esta fase un grupo de especialistas se dedicará a recopilar la información necesaria para la implantación inicial. Se sondearán diversas fuentes, incluyendo las institucionales para detectar las necesidades generales y específicas de cada función.

- Fase 2 - DISEÑO CONCEPTUAL

Tomando la información recabada, se procederá a definir las características generales de la Red Primaria, y así integrar el diseño conceptual del proyecto en su primera etapa. Se especificarán en esta etapa los equipos y medios a utilizar para la conexión de los tres nodos de la Red principal.

- Fase 3 - PROCESO DE INSTALACIÓN



**PROPUESTA DE DIMENSIONAMIENTO DE LA RED PRIVADA DE TELECOMUNICACIONES,
EN LA DIRECCION REGION ORIENTE DEL I.M.S.S.**

Basándose en el Diseño Conceptual, se procederá a la compra e instalación de los equipos y los trabajos de obra civil requeridos para habilitar la Red Primaria. Durante esta misma etapa se capacitará a los futuros operadores y personal de mantenimiento de la Red.

- **Fase 4 - OPERACIÓN DE LA RED**

Esta fase es el inicio de la operación de la Red Primaria Regional. A partir de este momento los nodos principales serán capaces de compartir más información entre ellos de manera confiable, segura y a un menor costo de operación comparado con el del sistema actualmente en funcionamiento.

- **Fase 5 - MANTENIMIENTO DE LA RED.**

Un equipo de personal especializado del departamento de Telecomunicaciones Regional será responsable de mantener en condiciones óptimas de operación a los equipos del sistema de la Red Primaria.

- **Fase 6 - CONTROL DE LA OPERACIÓN.**

Esta fase contempla el establecimiento de los mecanismos necesarios para ejercer la supervisión y control de las operaciones para garantizar su máximo desempeño. Maximizando de esta manera, los beneficios por la implementación de la Red Primaria.

- **Fase 7 - OPTIMIZACIÓN DEL SISTEMA.**

Siendo un área prioritaria, el sistema será capaz de detectar e implementar mejoras durante su operación. De esta manera, se mantendrá vigente y actualizado continuamente, garantizando la calidad del servicio prestado por la Red Primaria.

Estas fases se implementarán cronológicamente como se muestra en la figura 6.1.

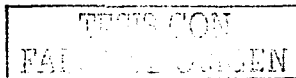

PROPUESTA DE DIMENSIONAMIENTO DE LA RED PRIVADA DE TELECOMUNICACIONES,
EN LA DIRECCION REGIÓN ORIENTE DEL I.M.S.S.

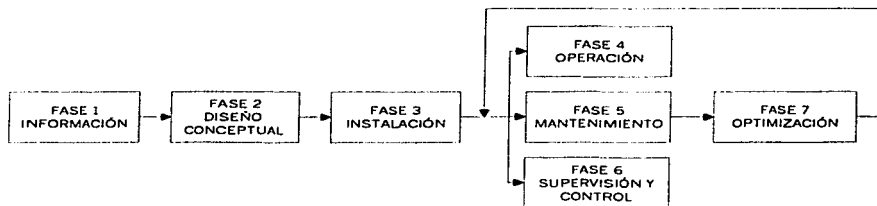

Red Privada de Telecomunicaciones de la Dirección Regional Oriente del IMSS		
PRIMERA ETAPA		
ENLACES DE COMUNICACIÓN PRIORITARIA		
FASE	CONCEPTO	TIEMPO
1	INFORMACIÓN	6 meses
2	DISEÑO	3 meses
3	INSTALACIÓN	8 meses
4	OPERACIÓN	4 meses
5	MANTENIMIENTO	
6	SUPERVISIÓN Y CONTROL	
7	OPTIMIZACIÓN	3 meses
TOTAL		24 meses

FIGURA 6.1 – DIAGRAMA DE IMPLEMENTACIÓN PRIMERA ETAPA

TESIS CON
FALLA DE ORIGEN

PROPUESTA DE DIMENSIONAMIENTO DE LA RED PRIVADA DE TELECOMUNICACIONES,
EN LA DIRECCION REGION ORIENTE DEL I.M.S.S.

FASE 1 - INFORMACIÓN

1. Definir la ubicación física de los funcionarios usuarios de la Red.
2. Definir la necesidad de los servicios de telecomunicación en áreas
3. Establecer la configuración de servicios entre inmuebles.
4. Definir el empleo de los conmutadores voz-datos.
5. Definir la jerarquización de comunicaciones (categorización y número de servicios).
6. Elaboración de los diagramas de flujo de comunicación e información por unidad, para su enrutamiento.
7. Realizar estudios de tráfico de los sistemas (volumen y tiempos De respuesta).
8. Determinar el número de canales por unidad.
9. Determinar el número de portadoras al satélite para voz-datos y video.
10. Definir el modelo conceptual de la configuración de la Red.
11. Cuantificar los equipos y antenas.
12. Cuantificar las interfases del sistema.
13. Dimensionar la capacidad del equipo de conmutación.
14. Cuantificar la Red telefónica general entre estaciones terrenas y localidades a comunicar.
15. Determinar las consideraciones de acceso al Sistema de telefonía Publica Urbana, interurbana y de larga distancia

FASE 2 - DISEÑO

1. Definir el anteproyecto de la arquitectura de la Red.
2. Recibir asesoramiento y consulta externa de ingeniería
3. Desarrollar el Proyecto.
4. Elaborar los planos topológicos de la Red.
5. Elaborar las normas y planos de la instalación.
6. Elaborar las guías mecánicas.
7. Desarrollar las especificaciones de equipos y materiales (plan de numeración).
8. Cuantificar los equipos y materiales.
9. Gestionar el pago de permisos.
10. Elaborar manuales de normas de instalación, operación y mantenimiento.

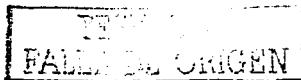

PROPUESTA DE DIMENSIONAMIENTO DE LA RED PRIVADA DE TELECOMUNICACIONES,
EN LA DIRECCION REGION ORIENTE DEL I.M.S.S.

FASE 3 - INSTALACIÓN

1. Licitar los equipos y obra civil.
2. Asignar los contratos.
3. Pagar los anticipos.
4. Crear el Departamento de Telecomunicaciones que soportará la operación y mantenimiento de la Red Primaria.
5. El proveedor capacita a los operadores de la Red.
6. El proveedor transporta los equipos a los lugares indicados.
7. Contratar la supervisión de la obra civil.
8. El proveedor instala los equipos.
9. Coordinar y supervisar la instalación.
10. El proveedor realiza pruebas al sistema.
11. Probar el rendimiento del sistema.
12. Recibir el sistema del proveedor.
13. Entregar el equipo a las áreas usuarias.
14. Liquidar adeudos a proveedores.

FASE 4 - OPERACIÓN

1. Tramitar y pagar los permisos de operación.
2. Definir el programa de ocupación de los sistemas (técnicas de diagnóstico).
3. Certificar los protocolos de operación del sistema.
4. Asignar los servicios a los usuarios de la Red.
5. Elaborar y difundir el directorio interno.
6. Formular el manual de operación del usuario.
7. Definir el sistema de administración del personal operativo.
8. Arrancar el sistema
9. Valorar el tráfico de voz, datos y video.
10. Mejorar la calidad de la información.
11. Definir alternativas de operación.
12. Controlar operativamente los enlaces.

**PROPUESTA DE DIMENSIONAMIENTO DE LA RED PRIVADA DE TELECOMUNICACIONES,
EN LA DIRECCION REGION ORIENTE DEL I.M.S.S.**

FASE 5 - MANTENIMIENTO

1. Realizar el inventario del sistema y equipos.
2. Recibir la responsabilidad de mantener los sistemas.
3. Diseñar el programa de mantenimiento preventivo.
4. Elaborar las rutinas básicas de mantenimiento.
5. Diseñar sistema de respuestas a emergencias.
6. Diseñar el sistema de control de refacciones.

FASE 6 - SUPERVISIÓN Y CONTROL

1. Cuantificar el desempeño del Sistema.
2. Diseñar mejoras al Sistema.
3. Instalar equipos adicionales.
4. Generar información del Sistema.
5. Generar información estadística de la operación.

FASE 7 - OPTIMIZACIÓN DEL SISTEMA

1. Definir los Sistemas de Calidad para la Red Primaria
2. Analizar los costos de operación del Sistema.
3. Entender el aprovechamiento del Sistema.
4. Cuantificar el rendimiento del sistema.
5. Proponer mejoras

6.2 SEGUNDA ETAPA – CONSOLIDACIÓN DE LA RED

El objetivo de esta segunda etapa es comunicar las Subdelegaciones, Hospitales Regionales, Hospitales Generales de Zona y Unidades de Medicina Familiar de toda la Región Oriente con sus respectivas Delegaciones. De esta manera estaremos conectando la Red Primaria Regional con las tres Redes Secundarias Delegacionales (Campeche, Quintana Roo y Yucatán), terminando la topología de la Red Privada de Telecomunicaciones de la Región Oriente del I.M.S.S.

Cabe recordar, que basados de nuevo en las distancias de cada nodo secundario a su respectiva Delegación, se determinará el tipo de enlace a utilizar. En el caso de Cancún, Quintana Roo, y Ciudad del Carmen, Campeche, se utilizarán enlaces vía satélite.

Esta etapa se divide en siete fases, que son:

✓ Fase 1 - INFORMACIÓN

En esta fase, se recopilará información en cada Delegación y Unidades Médicas-Administrativas que la conforman para detectar sus necesidades generales y específicas de comunicación.

✓ Fase 2 - DISEÑO CONCEPTUAL

Tomando la información recabada, se procederá a definir las características generales de las tres Redes Secundarias Delegacionales, y así integrar el diseño conceptual del proyecto en su segunda etapa. Se especificarán en esta etapa los equipos y medios a utilizar para la conexión de todos los nodos secundarios con los nodos principales en cada Delegación.

✓ Fase 3 - PROCESO DE INSTALACIÓN

Basándose en el Diseño Conceptual, se procederá a la compra e instalación de los equipos y los trabajos de obra civil requeridos para habilitar la Red Secundaria. Durante esta misma etapa se capacitará a los futuros operadores y personal de mantenimiento de la Red en cada una de las Delegaciones.

✓ Fase 4 - OPERACIÓN DE LA RED

Esta fase es el inicio de la operación de cada una de las Redes Secundarias Delegacionales. A partir de este momento los nodos principales quedarán conectados con los nodos secundarios y serán capaces de compartir más información entre ellos de manera confiable, segura y a un menor costo de operación comparado con el del sistema actualmente en funcionamiento.

✓ Fase 5 - MANTENIMIENTO DE LA RED.

Un equipo de personal especializado del Departamento de Telecomunicaciones Delegacional será responsable de mantener en condiciones óptimas de operación a los equipos del sistema de cada Red



**PROPUESTA DE DIMENSIONAMIENTO DE LA RED PRIVADA DE TELECOMUNICACIONES.
EN LA DIRECCION REGION ORIENTE DEL I.M.S.S.**

Secundaria Delegacional, con apoyo del Departamento de Telecomunicaciones Regional.

✓ Fase 6 - CONTROL DE LA OPERACIÓN.

Cada Delegación reaplicará los mecanismos necesarios para ejercer la supervisión y control de las operaciones de su Red Secundaria para garantizar su máximo desempeño, basándose en los establecidos para la Red Primaria Regional. Maximizando de esta manera, los beneficios por la implementación cada Red Secundaria y garantizando la homogenización de las operaciones en toda la Red.

✓ Fase 7 - OPTIMIZACIÓN DEL SISTEMA.

Siendo un área prioritaria, el sistema será capaz de detectar e implementar mejoras durante su operación. De esta manera, se mantendrá vigente y actualizado continuamente, garantizando la calidad del servicio prestado por la Red Secundaria.

Estas fases se implementarán cronológicamente como se muestra en la figura 6.2.



FIGURA 6.2 – DIAGRAMA DE IMPLEMENTACIÓN SEGUNDA ETAPA

**PROPUESTA DE DIMENSIONAMIENTO DE LA RED PRIVADA DE TELECOMUNICACIONES,
EN LA DIRECCION REGION ORIENTE DEL I.M.S.S.**

Red Privada de Telecomunicaciones de la Dirección Regional Oriente del IMSS		
SEGUNDA ETAPA		
CONSOLIDACIÓN DE LA RED		
FASE	CONCEPTO	TIEMPO
1	INFORMACIÓN	3 meses
2	DISEÑO	3 meses
3	INSTALACIÓN	12 meses
4	OPERACIÓN	4 meses
5	MANTENIMIENTO	
6	SUPERVISIÓN Y CONTROL	2 meses
7	OPTIMIZACIÓN	
TOTAL		24 meses

FASE 1 - INFORMACIÓN
1. Definir la ubicación física de los funcionarios usuarios de la Red.
2. Definir la necesidad de los servicios de telecomunicación en áreas usuarias.
3. Establecer la configuración de servicios entre inmuebles.
4. Definir el empleo de los conmutadores voz-datos.
5. Definir la jerarquización de comunicaciones (categorización y número de servicios).
6. Elaboración de los diagramas de flujo de comunicación e información por unidad, para su enrutamiento.
7. Realizar estudios de tráfico de los sistemas (volumen y tiempos de respuesta).
8. Determinar el número de canales por unidad.
9. Determinar el número de portadoras al satélite para voz-datos y vídeo.
10. Definir el modelo conceptual de la configuración de la Red Secundaria.
11. Cuantificar los equipos y antenas.
12. Cuantificar las interfases del sistema.
13. Dimensionar la capacidad del equipo de conmutación.
14. Cuantificar la Red telefónica general entre estaciones terrenas y localidades a comunicar.
15. Determinar las consideraciones de acceso al Sistema de telefonía Pública Urbana, interurbana y de larga distancia (Lada)

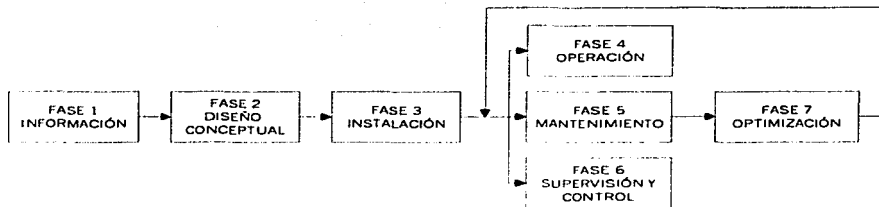
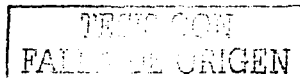

PROPUESTA DE DIMENSIONAMIENTO DE LA RED PRIVADA DE TELECOMUNICACIONES,
EN LA DIRECCION REGIÓN ORIENTE DEL I.M.S.S.

FASE 2 - DISEÑO

1. Definir el anteproyecto de la arquitectura de cada una de las Redes Secundarias Delegacionales.
2. Recibir asesoramiento y consulta externa de ingeniería
3. Desarrollar el Proyecto para cada una de las Redes Secundarias.
4. Elaborar los planos topológicos de cada Red Secundaria.
5. Elaborar las normas y planos de la instalación.
6. Elaborar las guías mecánicas.
7. Desarrollar las especificaciones de equipos y materiales (plan de numeración).
8. Cuantificar los equipos y materiales.
9. Gestionar el pago de permisos.
10. Elaborar manuales de normas de instalación, operación y mantenimiento.

FASE 3 - INSTALACIÓN

1. Licitación de los equipos y obra civil.
2. Asignar los contratos.
3. Pagar los anticipos.
4. Crear las Oficinas de Telecomunicaciones Delegacionales que soportarán la operación y mantenimiento de cada Red Secundaria.
5. El proveedor capacita a los operadores de cada Red Secundaria.
6. El proveedor transporta los equipos a los lugares indicados.
7. Contratar la supervisión de la obra civil.
8. El proveedor instala los equipos.
9. Coordinar y supervisar la instalación.
10. El proveedor realiza pruebas al sistema.
11. Probar el rendimiento del sistema.
12. Recibir el sistema del proveedor.
13. Entregar el equipo a las áreas usuarias.
14. Liquidar adeudos a proveedores.

TELECOMUNICACIONES
FALLA DE ORIGEN

PROPUESTA DE DIMENSIONAMIENTO DE LA RED PRIVADA DE TELECOMUNICACIONES,
EN LA DIRECCIÓN REGIÓN ORIENTE DEL I.M.S.S.

FASE 4 - OPERACIÓN

1. Tramitar y pagar los permisos de operación.
2. Definir el programa de ocupación de los sistemas (técnicas de diagnóstico).
3. Certificar los protocolos de operación del sistema.
4. Asignar los servicios a los usuarios de cada Red Secundaria.
5. Elaborar y difundir el directorio interno.
6. Formular el manual de operación del usuario.
7. Definir el sistema de administración del personal operativo.
8. Arrancar el sistema
9. Valorar el tráfico de voz, datos y video.
10. Mejorar la calidad de la información.
11. Definir alternativas de operación.
12. Controlar operativamente los enlaces.

FASE 5 - MANTENIMIENTO

1. Realizar el inventario del sistema y equipos por Delegación.
2. Recibir la responsabilidad de mantener los sistemas.
3. Diseñar el programa de mantenimiento preventivo.
4. Elaborar las rutinas básicas de mantenimiento.
5. Diseñar sistema de respuestas a emergencias.
6. Diseñar el sistema de control de refacciones.
7. Diseñar un sistema de refacciones comunes de toda la Región Oriente.

FASE 6 - SUPERVISIÓN Y CONTROL

1. Cuantificar el desempeño del Sistema.
2. Diseñar mejoras al Sistema.
3. Instalar equipos adicionales.
4. Generar información del Sistema.
5. Generar información estadística de la operación.

FASE 7 - OPTIMIZACIÓN DEL SISTEMA

1. Definir los Sistemas de Calidad para las Redes Secundarias Delegacionales.
2. Analizar los costos de operación del Sistema.
3. Entender el aprovechamiento del Sistema.
4. Cuantificar el rendimiento del sistema.
5. Proponer mejoras

TRABAJO CON
FALLA DE ORIGEN

6.3 TERCERA ETAPA – FORTALECIMIENTO DE LA INFRAESTRUCTURA

En esta etapa se llevará a cabo la modernización de la infraestructura de la Región Oriente que no se haya tocado durante las dos primeras etapas del proyecto por no ser prioritarias. Sin embargo, el dejar este tipo de infraestructura sin actualizar resultaría en la subutilización de la tecnología de punta que se requiere para la Red Privada de Telecomunicaciones de la Región Oriente. Esto también, elevaría los costos de operación y desmentaría la calidad y velocidad de la transmisión de voz, datos y video a través de la Red.

Los equipos a sustituir son conmutadores telefónicos, computadoras personales, servidores, rutadores, concentradores, etcétera. Se instalarían nuevos como los de Teleconferencias y Conferencias en Línea para ampliar la gama de servicios que la Red Privada prestará a la Región Oriente.

Esta etapa se divide en siete fases, que son:

✓ Fase 1 - INFORMACIÓN

En esta fase, se recopilará información en la Dirección Regional, y en cada una de las Delegaciones para detectar los equipos a sustituir.

✓ Fase 2 - DISEÑO

Tomando la información recabada, se procederá a definir las características de los equipos a remplazar y de los equipos nuevos requeridos para mejorar el servicio.

✓ Fase 3 - PROCESO DE INSTALACIÓN

Basándose en el Diseño Conceptual, se procederá a la compra e instalación de los equipos y los trabajos de obra civil requeridos para fortalecer la infraestructura. Durante esta misma etapa se capacitará a los operadores y personal de mantenimiento de la Red en cada una de las Delegaciones en los nuevos equipos y sistemas.

✓ Fase 4 - OPERACIÓN DE LA RED

Los nuevos equipos entrarán en funcionamiento, formando parte respectivamente de las Redes Primaria y Secundarias de Telecomunicaciones.

✓ Fase 5 - MANTENIMIENTO

Las Oficinas de Telecomunicaciones Delegacionales serán responsables de mantener en condiciones óptimas de operación estos equipos nuevos e incluirlos en los sistemas de mantenimiento de cada Red, con apoyo del Departamento de Telecomunicaciones Regional.

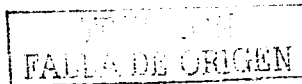

**PROPUESTA DE DIMENSIONAMIENTO DE LA RED PRIVADA DE TELECOMUNICACIONES,
EN LA DIRECCION REGION ORIENTE DEL I.M.S.S.**

✓ **Fase 6 - CONTROL DE LA OPERACIÓN.**

Se generarán los mecanismos necesarios para ejercer la supervisión y control de los nuevos equipos en operación para garantizar su máximo desempeño.

✓ **Fase 7 - OPTIMIZACIÓN DEL SISTEMA.**

El equipo nuevo será integrado al sistema de Calidad de cada Delegación para detectar e implementar mejoras durante su operación. De esta manera, se mantendrá vigente y actualizado continuamente, garantizando la calidad del servicio prestado.

Estas fases se implementarán cronológicamente como se muestra en la figura 6.3.

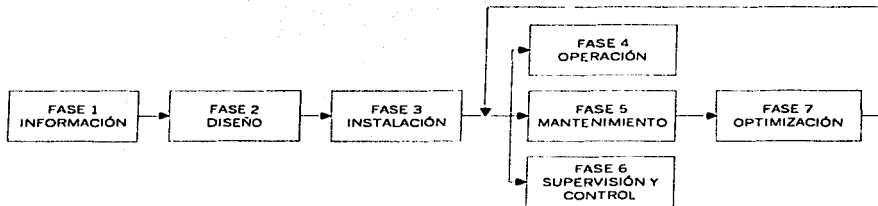

Red Privada de Telecomunicaciones de la Dirección Regional Oriente del IMSS		
SEGUNDA ETAPA		
CONSOLIDACIÓN DE LA RED		
FASE	CONCEPTO	TIEMPO
1	INFORMACIÓN	4 meses
2	DISEÑO	3 meses
3	INSTALACIÓN	6 meses
4	OPERACIÓN	9 meses
5	MANTENIMIENTO	
6	SUPERVISIÓN Y CONTROL	
7	OPTIMIZACIÓN	2 meses
TOTAL		24 meses

FIGURA 6.3 – DIAGRAMA DE IMPLEMENTACIÓN TERCERA ETAPA

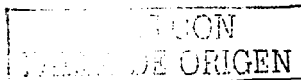

PROPUESTA DE DIMENSIONAMIENTO DE LA RED PRIVADA DE TELECOMUNICACIONES,
EN LA DIRECCION REGIÓN ORIENTE DEL I.M.S.S.

FASE 1 - INFORMACIÓN

1. Definir equipos con capacidad insuficiente u obsoletos en cada Delegación.
2. Definir la necesidad de nuevos servicios de telecomunicación en áreas usuarias.
3. Establecer la configuración de servicios entre inmuebles.

FASE 2 - DISEÑO

1. Definir los equipos con nuevas tecnologías.
2. Recibir asesoramiento y consulta externa de ingeniería
3. Desarrollar el Proyecto para cada una de las Redes.
4. Elaborar las normas y planos de la instalación.
5. Elaborar las guías mecánicas.
6. Desarrollar las especificaciones de equipos y materiales (plan de numeración).
7. Cuantificar los equipos y materiales.
8. Gestionar el pago de permisos.
9. Elaborar manuales de normas de instalación, operación y mantenimiento.

FASE 3 - INSTALACIÓN

1. Licitación de los equipos y obra civil.
2. Asignar los contratos.
3. Pagar los anticipos.
4. El proveedor capacita a los operadores de cada Delegación.
5. El proveedor transporta los equipos a los lugares indicados.
6. Contratar la supervisión de la obra civil.
7. El proveedor instala los equipos.
8. Coordinar y supervisar la instalación.
9. El proveedor realiza pruebas al sistema.
10. Probar el rendimiento del sistema.
11. Recibir el sistema del proveedor.
12. Entregar el equipo a las áreas usuarias.
13. Liquidar adeudos a proveedores.

PROPUESTA DE DIMENSIONAMIENTO DE LA RED PRIVADA DE TELECOMUNICACIONES,
EN LA DIRECCION REGIÓN ORIENTE DEL I.M.S.S.

FASE 4 - OPERACIÓN

1. Definir el programa de ocupación de los sistemas (técnicas de diagnóstico).
2. Designar los equipos nuevos a los usuarios.
3. Actualizar y difundir los directorios.
4. Formular el manual de operación del usuario.
5. Definir el sistema de administración del personal operativo.
6. Arrancar el sistema
7. Definir alternativas de operación.

FASE 5 - MANTENIMIENTO

1. Realizar el inventario del sistema y equipos por Delegación.
2. Recibir la responsabilidad de mantener los sistemas.
3. Diseñar el programa de mantenimiento preventivo.
4. Elaborar las rutinas básicas de mantenimiento.
5. Diseñar sistema de respuestas a emergencias.
6. Diseñar el sistema de control de refacciones.
7. Diseñar un sistema de refacciones comunes de toda la Región Oriente.

FASE 6 - SUPERVISIÓN Y CONTROL

1. Cuantificar el desempeño del Sistema.
2. Diseñar mejoras al Sistema.
3. Instalar equipos adicionales.
4. Generar información del Sistema.
5. Generar información estadística de la operación.

FASE 7 - OPTIMIZACIÓN DEL SISTEMA

1. Incluir nuevos equipos en los Sistemas de Calidad.
2. Analizar los costos de operación del Sistema.
3. Entender el aprovechamiento del Sistema.
4. Cuantificar el rendimiento del sistema.
5. Proponer mejoras

PROPUESTA DE DIMENSIONAMIENTO DE LA RED PRIVADA DE TELECOMUNICACIONES,
EN LA DIRECCION REGION ORIENTE DEL I.M.S.S.

6.4 EVALUACIÓN DE COSTOS

Estimación de costos

En materia de costos de equipo, resulta difícil calcularlos, por lo variable del mercado cambiario y el escalamiento de los precios, pero estimaremos el costo total del proyecto de la siguiente manera.

PRIMERA ETAPA

La primera etapa, la implementación de la Red Primaria Regional, contempla la adquisición del equipo más costoso como lo son las Estaciones Terrenas Remotas para la DRO y las Delegaciones en Campeche y Quintana Roo, el Sistema de Comunicación vía Microondas entre la DRO y la Delegación Yucatán, los Conmutadores Digitales principales y Rutéadores. Durante esta primera etapa se requiere invertir en la adecuación de las instalaciones existentes dentro de las Delegaciones y la Dirección Regional Oriente para que alberguen y protejan estos equipos. Hay una parte del presupuesto que se aplicará para la modernización del equipo de telecomunicaciones utilizado por los usuarios clave de la Red Primaria. Así mismo, se incluyen los gastos para la Gestoría del Proyecto, Diseño y Salarios y Beneficios de las personas que operarán y mantendrán este sistema durante esta primera etapa.

Primera Etapa			
Concepto	Cantidad	Costo Unitario Estimado (USD)	Costo Total (USD)
Estaciones Terrenas Remotas	2	\$400,000.00	\$1,200,000.00
Sistema de Comunicación vía Microondas	1	\$150,000.00	\$150,000.00
Conmutadores Digitales 20/150	3	\$75,000.00	\$225,000.00
Switch Centrales	4	\$75,000.00	\$300,000.00
Ruteadores	4	\$65,000.00	\$260,000.00
Obra civil y acondicionamiento instalaciones	4	\$100,000.00	\$400,000.00
Cableado	1	\$100,000.00	\$100,000.00
Servidores	4	\$3,000.00	\$12,000.00
PC's	20	\$1,000.00	\$20,000.00
Teléfonos Digitales	20	\$500.00	\$10,000.00
Teléfonos Analógicos	20	\$35.00	\$700.00
Impresoras Láser	5	\$2,000.00	\$10,000.00
Impresoras Inyección de Tinta	5	\$200.00	\$1,000.00
Gastos Gestoría	1	\$30,000.00	\$30,000.00
Diseño de la Primera Etapa	1	\$48,000.00	\$48,000.00
Salarios y Beneficios nuevo Depto.	1	\$240,000.00	\$240,000.00
Operadores	1	\$96,000.00	\$96,000.00
Operación	1	\$72,000.00	\$72,000.00
Otros	1	\$100,000.00	\$100,000.00
TOTAL Primera Etapa			\$3,102,700.00

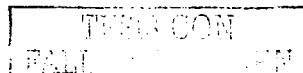

**PROPUESTA DE DIMENSIONAMIENTO DE LA RED PRIVADA DE TELECOMUNICACIONES,
EN LA DIRECCION REGIÓN ORIENTE DEL I.M.S.S.**

SEGUNDA ETAPA

Esta etapa es la que requiere más inversión ya que unirá a los demás edificios de la Región Oriente para conformar las tres Redes Secundarias Delegacionales, Quintana Roo, Yucatán y Campeche. La parte más costosa es la adecuación de las instalaciones de todos los edificios y la compra de Switches Centrales, Conmutadores Digitales y Routeadores. También se necesita comprar dos Estaciones Terrenas Remotas, una para Cancún y otra para Ciudad del Carmen. De la misma forma que para la Primera Etapa, se modernizará el equipo de telecomunicaciones utilizado directamente por los usuarios de las Redes Secundarias. Se incluye una partida para los gastos de Gestoría, Diseño, Administración y Operación de esta Segunda Etapa.

Segunda Etapa			
Concepto	Cantidad	Costo Unitario Estimado (USD)	Costo Total (USD)
Estaciones Terrenas Remotas	3	\$400,000.00	\$1,200,000.00
Conmutadores Digitales 20/150	7	\$75,000.00	\$525,000.00
Conmutadores Digitales 10/50	24	\$56,000.00	\$1,344,000.00
Switch Centrales	32	\$55,000.00	\$1,760,000.00
Routeadores	32	\$25,000.00	\$800,000.00
Obra civil y acondicionamiento instalaciones	32	\$100,000.00	\$3,200,000.00
Cableado	1	\$750,000.00	\$750,000.00
Servidores	32	\$3,000.00	\$96,000.00
PC's	100	\$1,000.00	\$100,000.00
Teléfonos Digitales	10	\$500.00	\$5,000.00
Teléfonos Analógicos	200	\$35.00	\$7,000.00
Impresoras Láser	20	\$2,000.00	\$40,000.00
Impresoras Inyección de Tinta	20	\$200.00	\$4,000.00
Gastos Gestoría	1	\$45,000.00	\$45,000.00
Diseño de la Primera Etapa	1	\$96,000.00	\$96,000.00
Salarios y Beneficios nuevo Depto.	1	\$540,000.00	\$540,000.00
Operadores	1	\$30,000.00	\$36,000.00
Operación	1	\$180,000.00	\$180,000.00
Otros	1	\$300,000.00	\$300,000.00
TOTAL Primera Etapa			\$11,022,000.00

TERCERA ETAPA

La tercera etapa considera la modernización de la infraestructura de telecomunicaciones de la mayoría de los usuarios de la Región Oriente. Al igual que en los otras dos etapas, se considera una partida para los gastos de Administración y Operación de la Red. Es en esta etapa en la que el servicio de Teleconferencias quedará implementado y listo para ser utilizado por los usuarios.

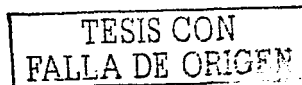

**PROPUESTA DE DIMENSIONAMIENTO DE LA RED PRIVADA DE TELECOMUNICACIONES,
EN LA DIRECCIÓN REGIÓN ORIENTE DEL I.M.S.S.**

Tercera Etapa			
Concepto	Cantidad	Costo Unitario Estimado (USD)	Costo Total (USD)
Cableado	1	\$750.000.00	\$750.000.00
Servidor	32	\$3.000.00	\$96.000.00
PC's	880	\$1.000.00	\$880.000.00
Teléfonos Digitales	70	\$5.000.00	\$350.000.00
Teléfonos Analógicos	1230	\$36.00	\$443.000.00
Impresoras Láser	25	\$2.000.00	\$50.000.00
Impresoras Inyección de Tinta	140	\$200.00	\$28.000.00
Salas de Videoconferencia	5	\$100.000.00	\$500.000.00
Obra civil y acondicionamiento instalaciones	1	\$100.000.00	\$100.000.00
Salarios y Beneficios nuevo Depto.	1	\$540.000.00	\$540.000.00
Operadores	1	\$30.000.00	\$30.000.00
Operación	1	\$180.000.00	\$180.000.00
Otros	1	\$100.000.00	\$100.000.00
TOTAL Primera Etapa			\$3.332.000.00

INVERSIÓN TOTAL en dólares

Costo total del proyecto	\$17.456.750 U(,00)
---------------------------------	----------------------------

Nota: Las consideraciones tomadas para esta estimación se encuentran descritas en los Anexos.

La distribución del total de esta inversión se distribuye de la siguiente manera:



FIGURA 6.4 - DISTRIBUCIÓN DEL COSTO DEL PROYECTO

**PROPUESTA DE DIMENSIONAMIENTO DE LA RED PRIVADA DE TELECOMUNICACIONES,
EN LA DIRECCION REGION ORIENTE DEL I.M.S.S.**

De este presupuesto podemos sacar lo siguiente:

- ✓ El costo total del proyecto a valor actual es de Diecisiete millones de dólares, cantidad que representa tan solo el 0.51%^a del presupuesto autorizado por el Congreso al IMSS tan solo para el año 2002
- ✓ Ya que las tres etapas del proyecto están divididas a lo largo de seis años (dos años cada una), el porcentaje del costo desglosado por etapas es el siguiente:
 - ✓ 1ª. Etapa \$ 3,102,700 (USD) representa el 0.47 % del total de inversión total del proyecto.
 - ✓ 2ª. Etapa \$ 11,022,000 (USD) representa el 1.60% del total de inversión del proyecto.
 - ✓ 3ª. Etapa \$ 3,332, 050 (USD) representa el 0.50% del total de inversión física del proyecto.
 - ✓ Total del proyecto \$ 17,456,750 (USD)

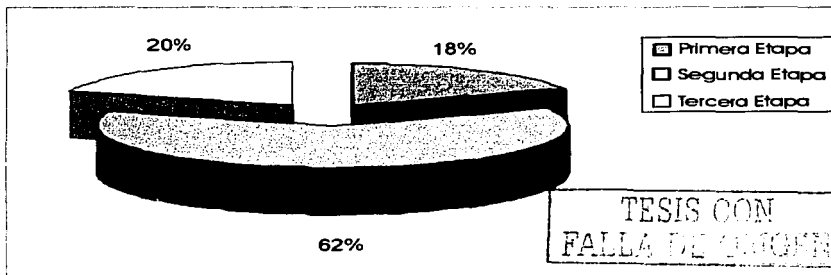
Cantidades que programadas adecuadamente, como se sugiere en la gráfica 6.A, no representan una carga significativa para el instituto.

Respecto al costo / beneficio del Proyecto es difícil dimensionarlo, ya que mientras el costo es tangible, el beneficio en este tipo de empresas de SEGURIDAD SOCIAL no representa una utilidad monetaria que se pueda cuantificar, radicando en este punto la dificultad de lograr el apoyo económico incondicional por parte de las autoridades del instituto.

No se ofrece que la red sea la panacea de la problemática de telecomunicaciones de la Dirección Regional Oriente, pero llevaría a la realidad la dotaría de la herramienta idónea para tender a la excelencia en los servicios que proporciona esta institución a sus derechohabientes.

**TESIS CON
FALLA DE ORIGEN**

^a El IMSS recibe de presupuesto por parte del congreso 34,000 millones de pesos, ver anexo B.

CONCLUSIONES

Por todo lo expuesto en los capitulos anteriores, consideramos que el proyecto de la creación de la Red Privada de Telecomunicaciones en la Región Oriente del Instituto Mexicano del Seguro Social es viable. Aún y cuando pudiera considerarse muy costoso, es una inversión con beneficios al mediano y largo plazo. Pero sobre todas las cosas, le permite a la Región Oriente llegar al nuevo milenio de las telecomunicaciones, ayudando a proporcionar un mejor servicio al derechohabiente del instituto.

Los criterios que se evaluaron para determinar la factibilidad de este proyecto se pueden resumir en tres puntos fundamentales:

- ✓ Perfil humano. Los beneficios que el IMSS obtendrá al integrar sus bases de datos y sistemas actuales en una red confiable y robusta, se reflejará directamente en el servicio a los derechohabientes permitiendo a las locaciones más remotas tener acceso al historial médico de cada paciente en forma electrónica, también permitirá un mayor desarrollo en campo médico científico y de investigación, habilitará el acceso a los últimos descubrimientos médicos, al soporte en línea de especialistas en las más diversas patologías, llevara el conocimiento de la medicina moderna a cada usuario y permitirá el intercambio de conocimiento entre los médicos que podrán hacer uso de esta red, además del intercambio con otras instituciones del mismo ramo y con entidades educativas. Considerando que los beneficios en el aspecto humano son invaluable es obvio que el esfuerzo por la modernización de las comunicaciones en la Dirección Regional Oriente vale la pena y además es necesario.
- ✓ Económico. Aunque el costo de la red puede considerarse alto en un principio, hay que tomar en cuenta que la implementación de la red puede generar una disminución de gastos en otros aspectos ya que reducirá y optimizara algunos procesos que actualmente son tardados y poco eficientes, lo que se traduce en un costo elevado para el IMSS. Un ejemplo claro es el esfuerzo que realiza cada una de las subdelegaciones para el intercambio de información con los hospitales y clínicas adjuntas a ellas. Otro beneficio en el aspecto económico será la posibilidad de tener un sistema automatizado de pago de proveedores y manejo de inventarios para almacenes y tiendas, lo que permitirá al IMSS un mayor control de los insumos que maneja y racionalizar sus recursos.
- ✓ Tecnológico. La modernización de las comunicaciones hoy en día es de forma acelerada, lo que implica un cambio constante en la tecnología y a su vez en los equipos, los cuales evolucionan vertiginosamente. Debido al rezago que sufre la Dirección Regional Oriente en el campo de las comunicaciones, es importante tomar en cuenta que entre mayor tiempo transcurra sin la integración de la red mayor será el costo, tanto económico

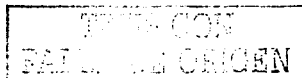

**PROPUESTA DE DIMENSIONAMIENTO DE LA RED PRIVADA DE TELECOMUNICACIONES,
EN LA DIRECCION REGION ORIENTE DEL I.M.S.S.**

como en esfuerzo, que se tendrá para la actualización de la DRO en este campo. Actualmente cuenta con algunos segmentos de comunicación los cuales son arrendados a proveedores externos, por lo cual su uso se ve limitado. Lo anterior nos permite ver que la compatibilidad de las comunicaciones dentro del IMSS con las nuevas tecnologías es una prioridad.

La pregunta referente al proyecto de la Red Privada de la Región Oriente no es ¿se debe?. La pregunta realmente es ¿cuándo?. La inversión en este tipo de tecnología, que permite tener la información adecuada en el momento oportuno y de forma confiable, es necesaria y así lo ha entendido el gobierno de nuestros días, que día con día invierte recursos para evitar que las instituciones gubernamentales se queden en la edad de piedra en lo referente a las telecomunicaciones y para que los costos de operación sean cada vez menores. Esto se refleja tanto en la tendencia histórica y las metas de los próximos años que el gobierno se ha fijado en el ámbito de las comunicaciones. En las siguientes gráficas se observan algunos indicadores que muestran la efectividad en las acciones que el gobierno ha realizado en los últimos años:

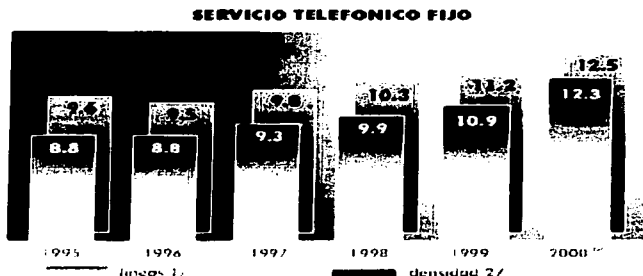

1/ millones de líneas

2/ número de líneas por cada 100 habitantes

p/ preliminar

Fuente: S C I, Coletel, con información de los concesionarios

FIGURA 7.1 – SERVICIO TELEFONICO FIJO.

PROPUESTA DE DIMENSIONAMIENTO DE LA RED PRIVADA DE TELECOMUNICACIONES,
EN LA DIRECCION REGION ORIENTE DEL I.M.S.S.

PORCENTAJE DE DIGITALIZACION DE LA PLANTA TELEFONICA

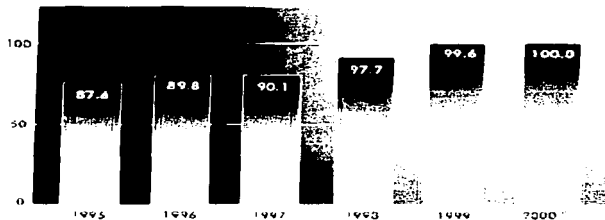

D/ Preliminar

Fuente: S.C.I., Colatet, con información de Telmex

FIGURA 7.2 – PORCENTAJE DE DIGITALIZACION DE LA PLANTA TELEFONICA

RED DE FIBRA OPTICA
(miles de kilometros)

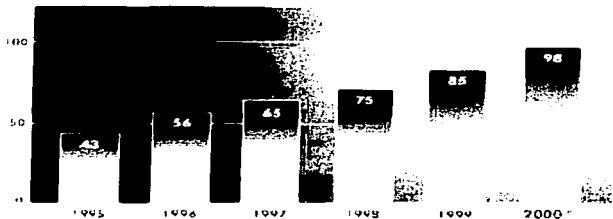

D/ Preliminar

Fuente: S.C.I., Colatet, con información de los concesionarios

FIGURA 7.3 – RED DE FIBRE OPTICA

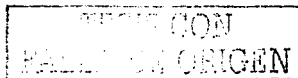

**PROPUESTA DE DIMENSIONAMIENTO DE LA RED PRIVADA DE TELECOMUNICACIONES,
EN LA DIRECCION REGION ORIENTE DEL I.M.S.S.**

INDICADOR	AÑOS/METAS					
	2001	2002	2003	2004	2005	2006
Número de líneas telefónicas fijas por cada 100 habitantes	13.7	15.5	18.1	20.2	22.3	25.0

INDICADOR	AÑOS/METAS					
	2001	2002	2003	2004	2005	2006
Usuarios de Internet (miles)	4 241	5 462	6 568	7 740	8 917	10 000

INDICADOR*	AÑOS/METAS					
	2001	2002	2003	2004	2005	2006
Usuarios con líneas digitales de acceso local de alta velocidad (miles)	25	50	150	600	2 000	5 000

La propuesta de inversión para el proyecto de la Red Privada de Telecomunicaciones de la Región Oriente consiste de tres etapas y permite que la inversión sea diluida en un período de seis años con beneficios tangibles desde la primera etapa. Con un esquema de financiamiento y de inversión de terceros la carga económica para la Región Oriente sería menor. Entendiéndose por inversión a terceros, la participación directa o vía alquiler de servicios de entidades locales tales como ISSSTE, SSA estatal¹⁰, SEP¹¹ etc.

Finalmente, la razón principal de ser del Instituto Mexicano del Seguro Social son los usuarios, todos y cada uno de ellos. Al poder contar con la Red Privada de Telecomunicaciones de la Región Oriente, hasta las unidades médicas ubicadas en las localidades más remotas¹² podrán contar con servicios de clase mundial en prevención social. Regresando a la pregunta de ¿cuándo? La respuesta correcta es, lo antes posible.

* Información extraída del Programa Sectorial 2001-2006 de la Secretaría de Comunicaciones y Transportes.

¹⁰ Actualmente el Sector Salud y la SCT estudian la realización de un proyecto que se integre el sector salud vía Internet.

¹¹ SEP con su proyecto de Educación a Distancia.

¹² La SCT y TELMEX realizan un proyecto para enlazar las localidades más remotas vía satélite, las cuales podrán ser enlazadas con la red de privada planteada en esta tesis, en un segundo posterior.

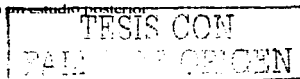

PROPUESTA DE DIMENSIONAMIENTO DE LA RED PRIVADA DE TELECOMUNICACIONES,
EN LA DIRECCIÓN REGIÓN ORIENTE DEL I.M.S.S.

GLOSARIO

- Ancho de Banda.** El rango de frecuencia que hay entre la frecuencia más baja y la más alta de las que se transmiten
La cantidad de datos se pueden transferir a través de una conexión. Comúnmente medida en bits- por-segundo.
- Aplicaciones.** Sistemas de información utilizados por el IMSS.
- Asegurados Eventuales.** Trabajador que no está inscrito en la plantilla de la empresa, y que presta sus servicios temporalmente en ella.
- Asegurados Permanentes.** Trabajador que está inscrito en la plantilla de la empresa, y que goza de las prestaciones de la misma, igual que sus familiares.
- ASK.** Modulación por Variación de Amplitud
- AGW.** Estándar Americano de cableado
- Banda de frecuencias.** Porción del espectro radioeléctrico que contiene un conjunto de frecuencias determinadas
- Bit.** Unidad mínima de cantidad de información
- BLU.** Banda Lateral Única
- Bps.** Bits- por- segundo. * Una medida de velocidad de transmisión de datos de un lugar a otro
- BQ.**
- By Pass.** Se denomina comúnmente Bypass a la transmisión de tráfico público conmutado que realiza un concesionario de larga distancia cuando este tráfico se origina o termina en un número asignado al servicio local, sin utilizar las facilidades de interconexión de dicho concesionario, lo cual implica de hecho el evadir el pago de la tarifa de interconexión al operador local.
- Canal.** Es un medio de transmisión unidireccional de señales entre dos puntos, por línea física, radioelectricidad, medios ópticos u otros sistemas electromagnéticos. Trayectoria en las vías generales de comunicación eléctrica o radioeléctrica para conducir señales en un solo sentido
- Canal AUX.** Es un medio de comunicación alterno, y por lo general se utiliza para pruebas de sistema de comunicaciones sin interrumpir el servicio
- CCITT.** Consejo Consultivo Internacional de Telegrafía y Telefonía
- CDMA.** (Code Division Multiple Access)
- Central.** Equipo o conjunto de equipos de conmutación mecánicos, eléctricos, electrónicos, ópticos o de cualquier otro tipo, que mediante la conexión analógica o digital de circuitos, enruta el tráfico público conmutado
- CMN IGT.** Centro Médico Nacional "Ignacio García Téllez"
- Cofetel.** Comisión Federal de Telecomunicaciones

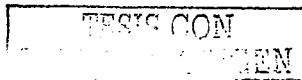

PROPUESTA DE DIMENSIONAMIENTO DE LA RED PRIVADA DE TELECOMUNICACIONES,
EN LA DIRECCION REGIÓN ORIENTE DEL I.M.S.S.

Comunicación Espacial. Este tipo de comunicación es la que se lleva a cabo entre dos personas y que el medio de enlace, es un satélite.

Comunicación por satélite o radiocomunicación satelital. Es la radiocomunicación que se establece para conducir, distribuir o difundir señales de sonidos, voz, datos, textos o imágenes mediante el uso de algún sistema de satélites.

Conexión. Unión eléctrica en las estaciones de la red o en la terminal del usuario para recibir o entregar las señales.

Conmutación. Interconexión de diferentes equipos a través de la línea telefónica

CORCCE. Coordinación de construcción, conservación y Equipamiento del IMSS.

Delegación. Cada estado de la República Mexicana recibe esta asignación.

Derechohabientes. Trabajador y familiares que gozan de la seguridad social.

DRO. Dirección Regional Oriente

DSP. Procesador Digital de Señales.

ECD. Equipo de Conmutación de Datos

Enlace. Medio de transmisión con características específicas, entre dos puntos, esto puede ser mediante canal o circuito Conjunto de instalaciones terminales y red de interconexión que funciona en un modo particular a fin de permitir el intercambio de información entre equipos terminales

Enlace Nacional por satélite. Enlace que se establece mediante el uso de un satélite nacional, o entre estaciones terrenas ubicadas en el territorio nacional, mediante el uso de satélites nacionales, internacionales o extranjeros.

Enlaces por satélite. Enlace radioceléctrico que se establece mediante el uso de un satélite, para establecer telecomunicaciones entre estaciones terrenas. El enlace está constituido por un enlace ascendente, que es la transmisión de la estación terrena transmisora hacia el satélite, y un enlace descendente que es la transmisión del satélite hacia la estación terrena receptora

Estación espacial. Estación de radiocomunicación situada en un satélite u otro objeto colocado en el espacio destinada a recibir, transmitir o retransmitir señales de radiocomunicación.

Estación fija. Estación de servicio fijo

Estación móvil. Estación de servicio móvil destinada a ser utilizada en movimiento o mientras esté detenida en puntos no determinados

Estación Terrena. Estación situada en la superficie de la tierra, o en la parte principal de la atmósfera terrestre destinada a establecer comunicación con una o varias estaciones espaciales; o con una o varias estaciones terrenas, mediante el empleo de uno o varios satélites reflectores u otros objetos situados en el espacio. La estación terrena a su vez tiene la capacidad para conectarse con alguna red terrestre de telecomunicaciones privada o pública.

La antena y el equipo asociado a ésta que se utiliza para transmitir o recibir señales de comunicación via satélite

Estación terrestre. Estación de servicio móvil no destinada a ser utilizada en movimiento.



**PROPUESTA DE DIMENSIONAMIENTO DE LA RED PRIVADA DE TELECOMUNICACIONES,
EN LA DIRECCION REGION ORIENTE DEL I.M.S.S.**

ETCD. Equipo Terminal de Circuito de Datos.

ETD. Equipo Terminal de Datos.

EXT. Extensiones de un PBX

Facsimile. Sistema para la transmisión de imágenes fijas y su recepción en forma de registro permanente. El original puede consistir en fotografías, mapas, dibujos, páginas impresas, o cualquiera otra clase de material gráfico fijo. La imagen se explora y convierte en una onda de señal que se transmite por línea o por radio hasta el aparato receptor distante.

FDMA. Acceso Múltiple por División en Frecuencia

HIGP. Hospital Ginecopediatria.

HIGR. Hospital General Regional

HIGZ/MF. Hospital General de Subzona con Medicina Familiar

HGZ. Hospital General de Zona

HGZ/MF. Hospital General de Zona con Medicina Familiar

IMSS. Instituto Mexicano del Seguro Social.

INMARSAT. International Maritime Satellite Organization.

INTELSAT. Organización Internacional de Telecomunicaciones por Satélite.

Interconexión Conexión física y lógica entre dos redes públicas de telecomunicaciones, que permite cursar tráfico público conmutado entre las centrales de ambas redes. La interconexión permite a los usuarios de una de las redes conectarse y cursar tráfico público conmutado a los usuarios de la otra y viceversa, o utilizar servicios proporcionados por la otra red

ISO. Organización internacional de estandarización

Línea Privada. Línea telefónica que une a dos usuarios en forma exclusiva, sin tener acceso a los sistemas públicos de conmutación telefónica.

LP. Línea Privada

Multiplexor. Dispositivo que permite transmitir dos o más mensajes simultáneamente por una misma vía o canal de transmisión.

Nodo. Punto de Conexión dentro de una Red de Computadoras, éste puede ser cualquier equipo conectado a la red

Nodo Delegacional. Nodo ubicado en una delegación de la DRO.

PA. Proceso de Aplicación.

PABX. Conmutador telefónico público de conmutación automática

PAM. Modulación de pulsos en Amplitud.

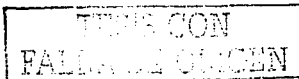

**PROPUESTA DE DIMENSIONAMIENTO DE LA RED PRIVADA DE TELECOMUNICACIONES,
EN LA DIRECCION REGIÓN ORIENTE DEL I.M.S.S.**

PCM. Modulación por Codificación de Pulsos (Pulsos codificados).

Plazas de Confianza. Puestos o categorías pertenecientes a determinada clase de trabajadores de la empresa, en el área gerencial y que goza de las prestaciones de sus prestaciones.

Plazas de base. Puestos o categorías pertenecientes a determinada clase de trabajadores que se rigen por el contrato colectivo de trabajo.

Pensionados. Personal que recibe una pensión de la institución.

PROMAP. Programa Nacional de la Administración Pública del IMSS.

OSI. Interconexión de sistemas abiertos.

RDSI. Red Digital de Servicios Integrados

Red de comunicación por satélite Es la que se integra por un sistema de satélites o parte del sistema, y las estaciones terrenas asociadas, con la asignación de frecuencias necesarias para establecer los servicios de comunicación por satélite

Red Nacional de Telecomunicaciones. El conjunto de vías generales de Comunicación eléctrica y de sistemas de comunicaciones de la Federación y de sus concesionarias abiertas a la correspondencia pública

Red de Área Local (LAN). Red pequeña de 3 a 50 nodos, localizada normalmente en un solo edificio perteneciente a una organización

Red nacional de telecomunicaciones El Conjunto de vías generales de comunicación eléctrica y de sistemas de telecomunicaciones de la Federación y de sus concesionarias, abiertas a la correspondencia pública.

Red privada de telecomunicaciones Es una red de telecomunicaciones que establece una persona física o moral con su propia infraestructura o mediante el arrendamiento de canales o circuitos de redes públicas de telecomunicaciones para uso de sus comunicaciones internas o privadas, que en su caso le pueden permitir comunicaciones no permanentes con sus clientes o proveedores y constituyen auxiliares a una vía general de comunicación o de explotaciones industriales, agrícolas, mineras, comerciales o similares

La red de telecomunicaciones destinada a satisfacer necesidades específicas de servicios de telecomunicaciones de determinadas personas que no impliquen explotación comercial de servicios o capacidad de dicha red

Red pública de telecomunicaciones Red de telecomunicaciones que se explota para prestar servicios de telecomunicaciones al público, la cual se limita a aquella por la que se pueden conducir señales: a) Entre puntos de conexión terminal de la red, b) Entre puntos de conexión terminal de la red y puntos internos de servicios de la red, c) Entre puntos internos de servicio de la red, sin prestar servicios a terceros, d) Entre un equipo terminal de telecomunicaciones disponible para el público y cualquier punto de la red. Una red pública de telecomunicaciones no comprende los equipos terminales de telecomunicaciones de los usuarios ni las redes de telecomunicaciones que se encuentran más allá del punto de conexión terminal.

Red tipo Estrella. Este tipo de conexión, en que el elemento central, se mantiene preguntando constantemente a cada estación, mediante comunicación exclusiva y por turno, si desea transmitir información, de ser afirmativo la atiende, y al terminar prosigue con otra.

Región Oriente Delegación comprendida por los Estados de Campeche, Quintana Roo y Yucatán

SCPC Canal Unico por Portadora

SCT Secretaría de Comunicaciones y Transporte

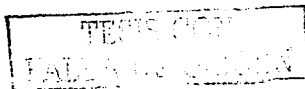

**PROPUESTA DE DIMENSIONAMIENTO DE LA RED PRIVADA DE TELECOMUNICACIONES,
EN LA DIRECCION REGION ORIENTE DEL I.M.S.S.**

Segmento espacial Bandas o frecuencias de recepción y/o transmisión en un satélite de comunicaciones para establecer enlaces por satélite

Segmento terrestre. Infraestructura y servicios requeridos en tierra para establecer un enlace satelital, que comprende la estación o estaciones terrenas, así como las instalaciones necesarias para conectarse con alguna red terrestre de telecomunicaciones privada o pública.

SINDO Sistema Integral de Derechos y Obligaciones.

Sistema de comunicación vía satélite El que permite el envío de señales de microondas a través de una estación transmisora a un satélite que las recibe, amplifica y envía de regreso a la Tierra para ser captadas por estación receptora

Sistema de satélites de comunicación Sistema de satélites artificiales de la tierra colocados en órbita en el espacio con el propósito de establecer radiocomunicación entre estaciones terrenas. El sistema comprende a su vez las estaciones terrenas con los equipos e instalaciones necesarias para el monitoreo y control de los satélites.

Sistema de satélites nacionales Sistema de satélites establecido para satisfacer necesidades nacionales de radiocomunicación por satélite.

Sistema espacial Cualquier conjunto coordinado de estaciones terrenas, estaciones espaciales o de ambas que utilizan la radiocomunicación espacial para proporcionar servicios públicos de telecomunicaciones

SITE. Lugar de alojamiento de equipos de comunicación

SPC. Sistemas de Control de Programa Almacenado

Subdelegaciones: Unidades administrativas que pertenecen a una delegación del IMSS

SUI Sistema Único de Información.

TC/IP. Protocolo de Control de Transmisión y Protocolo de Internet.

TDMA. Acceso Múltiple por división en el tiempo

TELECOMMI Telecomunicaciones de México, Organismo Descentralizado de la Administración Pública Federal

Telecomunicaciones Toda emisión, transmisión o recepción de signos, señales, escritos, imágenes, voz, sonidos o información de cualquier naturaleza que se efectúa a través de hilos, radioelectricidad, medios ópticos, físicos, u otros sistemas electromagnéticos

Teleconferencias. También conocido como videoconferencia, se presenta como un concepto avanzado de las telecomunicaciones, en tiempo real, pues permite la interacción y manejo simultáneo de señales de voz datos e imagen

Telepac Red Publica de Transmisión de Datos

TELMEX. Teléfonos de México

TKS. Troncales de un Comutador

Topología de Red. Configuración que determina la forma de conexión física de una Red.

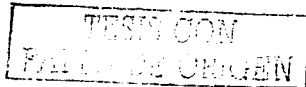

**PROPUESTA DE DIMENSIONAMIENTO DE LA RED PRIVADA DE TELECOMUNICACIONES,
EN LA DIRECCION REGION ORIENTE DEL I.M.S.S.**

Traffic Toda emisión, transmisión o recepción de signos, señales, datos, escritos, imágenes, voz, sonidos o información de cualquier naturaleza que se efectúe a través de una red de telecomunicaciones

Transponder Elemento de un satélite que actúa como canal de recepción y envió de la información.

UHF. Frecuencia Ultra Alta (300-3000MHz).

UMF. Unidad de Medicina Familiar

UMF/H: Unidad de Medicina Familiar con Hospitalización

UMR. Unidad de Medicina Rural

Unidades medicas de Primer nivel. Unidades de Medicina Familiar y Unidades de Medicina Rural

Unidades medicas de Segundo nivel. Hospital General de Zona

Unidades medicas de Tercer nivel. Centro Medico Regional

VHF. Frecuencia muy Alta (30-300MHz).

Voz sobre IP. Se dice de las llamadas telefónicas y envío de fax a través de Internet

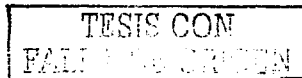

PROPUESTA DE DIMENSIONAMIENTO DE LA RED PRIVADA DE TELECOMUNICACIONES,
EN LA DIRECCION REGIÓN ORIENTE DEL I.M.S.S.

BIBLIOGRAFÍA

APUNTES DE DISEÑO DE SISTEMAS DE COMUNICACIÓN POR SATÉLITE

AUTOR: SENEAM
EDITADO POR S.C.T.

APUNTES DEL CURSO DE RDSI

AUTOR: VARIOS
EDITADO POR: C.I.M.E

COMUNICACIONES Y REDES DE PROCESAMIENTO DE DATOS

AUTOR: NÉSTOR GONZÁLEZ SAINZ
EDITADO POR: MC GRAW HILL.

DICCIONARIO ENCICLOPÉDICO DE INGLÉS-ESPAÑOL ESPAÑOL-INGLÉS

AUTOR: JAVIER L. COLLAZO
EDITADO POR: MCGRAW HILL, MÉXICO
SEPTIEMBRE DE 1996

ESTRATEGIA INSTITUCIONAL DE DESARROLLO INFORMÁTICO

AUTOR: JEFATURA DE INFORMÁTICA
EDITADO POR: IMSS

INTRODUCCIÓN A LA INFORMÁTICA

AUTOR: RAFAEL ARECHIGA G.
EDITADO POR: LIMUSA

INTRODUCCIÓN A LA TELEINFORMÁTICA

AUTOR: VARIOS
EDITADO POR: TRILLAS

INTRODUCCIÓN AL TELEPROCESAMIENTO

AUTOR: JANES MARTÍN
EDITADO POR: DIANA

INTRODUCCIÓN DE REDES DE TELEINFORMÁTICA

AUTOR: STAFF TÉCNICO DE ITSA
EDITADO POR: NOTAS DEL CURSO EN ITSA

MANUAL SOBRE TELECOMUNICACIONES POR SATÉLITE

AUTOR: CIR.
EDITADO POR: U.I.T. GINEBRA 1985

PRINCIPIOS DE COMUNICACIÓN VÍA SATÉLITE

AUTOR: ING. ÁNGEL GALINDO ARELLANO
EDITADO POR: S.C.T.

TESIS CON
FALLA DE ORIGEN

**PROPUESTA DE DIMENSIONAMIENTO DE LA RED PRIVADA DE TELECOMUNICACIONES,
EN LA DIRECCION REGION ORIENTE DEL I.M.S.S.**

SATELITES DE COMUNICACIONES

AUTOR: RODRIGO NERI VELA

EDITADO POR: Mc GRAW HILL

SISTEMAS DE COMUNICACIÓN

AUTOR: B.P. LATHI

EDITADO POR: LIMUSA

TELEINFORMÁTICA Y REDES DE COMPUTADORAS

AUTOR: A. ALABAU

EDITADO POR: MARCOMBO, S.A. 2 EDICIÓN

REVISTAS TÉCNICAS

PAGINAS WEB.

Comisión Federal de Telecomunicaciones

<http://www.cft.gob.mx>

INEGI

<http://www.inegi.gob.mx>

Secretaría de Comunicaciones y Transportes

<http://www.sct.gob.mx>

**TESIS CON
FALLA DE ORIGEN**

ANEXO A

UNSE CON
ORIGEN

INSTITUTO MEXICANO DEL SEGURO SOCIAL
 INFORMACION PARA DIRECTIVOS
 INFORMACION RELEVANTE
 RECURSOS HUMANOS

1970

2001

DELEGACION	PLAZAS ECON-SOCI	PLAZAS ADMVS	PLAZAS FINAN-SIST	PLAZAS JURIDICUS	PLAZAS OTRAS	TOTAL AUSENTISMO	IMP SUELDOS- 01-02 AÑES	IMP SUSTITU- CION AÑES
REG. SUR SIGLO XII	0	0	0	0	0	0	168,018	12,655
CHIAPAS	0	0	0	0	0	0	15,024	1,293
GUERRERO	0	0	0	0	0	0	14,711	1,402
MORELOS	0	0	0	0	0	0	14,743	2,140
QUERETARO	0	0	0	0	0	0	14,051	1,489
† DF No. 3 SURESTE	0	0	0	0	0	0	67,273	3,230
DF No. 4 SURESTE	0	0	0	0	0	0	44,206	2,632
REG. NORTE LA RAZA	0	0	0	0	0	0	210,375	14,150
HIDALGO	0	0	0	0	0	0	12,878	2,295
MEXICO-MOCTEZUMA	0	0	0	0	0	0	58,322	2,804
MEXICO-TOLUCA	0	0	0	0	0	0	31,923	2,691
DF No. 1 NORESTE	0	0	0	0	0	0	39,355	2,473
† DF No. 2 NORESTE	0	0	0	0	0	0	67,897	3,597
REG. NORTE	0	0	0	0	0	0	209,380	37,875
COAHUILA	0	0	0	0	0	0	40,087	7,943
CHIHUAHUA	0	0	0	0	0	0	37,635	6,499
DURANGO	0	0	0	0	0	0	15,635	2,689
† NUEVO LEON	0	0	0	0	0	0	62,870	11,473
SAN LUIS POTOSI	0	0	0	0	0	0	15,761	2,715
TAMAULIPAS	0	0	0	0	0	0	28,725	5,641
ZACATECAS	0	0	0	0	0	0	8,667	1,313
REG. OCCIDENTE	172	124	35	10	76	0	159,509	24,944
AGUASCALIENTES	0	0	0	0	0	0	12,476	2,306
COLIMA	172	124	35	10	76	0	7,617	1,185
GUANAJUATO	0	0	0	0	0	0	33,852	3,354
† JALISCO	0	0	0	0	0	0	74,301	15,661
MICHUACAN	0	0	0	0	0	0	21,210	5,244
NAYARIT	0	0	0	0	0	0	10,024	1,462
REG. NOROCCIDENTE	0	0	0	0	0	0	95,591	15,929
BAJA CALIF. NORTE	0	0	0	0	0	0	28,410	5,742
BAJA CALIF. SUR	0	0	0	0	0	0	6,965	1,800
SINALOA	0	0	0	0	0	0	26,139	3,225
† SONORA	0	0	0	0	0	0	32,086	3,465
REG. SUR	0	0	0	0	0	22,442	115,463	14,651
OAJACA	0	0	0	0	0	22,442	10,677	1,353
† TAMAULIPAS	0	0	0	0	0	0	32,297	4,108
TAMPICO	0	0	0	0	0	0	9,856	804
TLANCANTILLA	0	0	0	0	0	0	8,717	914
VERACRUZ NORTE	0	0	0	0	0	0	32,011	3,222
VERACRUZ SUR	0	0	0	0	0	0	22,405	4,147
REG. ORIENTE	172	277	67	13	71	11,652	36,544	5,682
CAMPECHE	0	0	0	0	0	0	6,360	1,121
QUINTANA ROO	172	277	67	13	71	11,652	10,332	1,789
† YUCATAN	0	0	0	0	0	0	19,832	2,762
NIVEL CENTRAL	0	0	0	0	0	0	72,011	1,651
TODO EL SISTEMA	344	401	102	23	147	34,094	1,056,882	127,576

INSTITUTO MEXICANO DEL SEGURO SOCIAL
 THE MEXICAN SOCIAL SECURITY INSTITUTION
 SERVICIOS MEDICINALES

MARZO 1964

DELEGACION	UNIDADES		CAMAS CENSABLES	M E D I C O S			CENTROS DE SEG. SOCIAL (1)	
	MEDICAS	CONSULTORIOS		SALAS DE OPERACION	SALAS DE EIPULSION	FEINES DE LABORATORIO		SALAS DE RAYOS X
REG. SUR SIBLO III	156	2,203	4,122	153	48	385	153	23
CHIAPAS	36	292	284	12	4	20	12	1
SUERREDO	19	217	355	14	9	38	17	5
MORELOS	23	291	318	15	6	27	11	9
QUERETARO	20	219	301	11	6	30	11	2
DF No. 3 SURESTE	23	726	1,816	72	10	173	71	5
DF No. 4 SURESTE	15	658	1,048	29	13	97	31	1
REG. NORTE LA RAZA	152	2,771	5,480	174	49	470	174	23
HIDALGO	19	177	288	10	9	21	8	3
MEXICO-AUCAIPAN	51	1,098	1,225	47	18	155	57	7
MEXICO-TULUCA	43	453	816	22	7	51	19	4
DF No. 1 NOROESTE	16	455	947	37	6	82	23	5
DF No. 2 NOROESTE	23	678	2,393	58	9	161	58	4
REG. NORTE	314	3,198	6,656	201	109	491	207	29
CDHUJALA	49	568	1,255	41	21	85	38	4
GUANAJUATO	34	579	1,077	39	23	87	25	4
PURANCO	33	253	442	14	18	39	15	2
REG. NUEVO LEON	57	950	2,314	63	19	197	71	9
SAN LUIS POTOSI	75	268	447	11	9	28	14	2
TAMAUPLIAS	46	422	821	27	17	54	28	6
ZALATECAS	36	128	180	7	3	12	6	2
REG. OCCIDENTE	249	2,413	5,422	182	96	503	137	17
AGUASCALIENTES	12	177	308	10	5	19	7	3
COLINA	16	93	154	4	5	8	7	3
GUANAJUATO	47	487	1,111	38	17	57	30	2
JALISCO	118	1,151	2,967	96	44	169	69	4
MICHUACAN	52	355	642	24	18	32	17	3
MAYAGUI	24	148	240	10	7	18	7	2
REG. NOROESTE	168	1,441	2,862	115	72	180	91	17
BAJA CALIF. NORTE	32	395	825	26	18	49	24	3
BAJA CALIF. SUR	18	125	159	8	7	17	9	1
SINALOA	49	438	951	41	26	60	28	8
SONORA	69	483	927	40	21	63	30	5
REG. SUR	249	1,723	3,195	124	75	224	101	14
OAXACA	28	184	239	12	11	21	10	1
REG. TABASCO	49	449	989	35	18	62	34	3
TABASCO	24	128	205	9	4	11	9	1
TLAXALA	17	96	132	4	3	10	3	2
VERACRUZ NORTE	53	475	895	29	15	77	22	3
VERACRUZ SUR	68	391	725	25	24	43	23	4
REG. ORIENTE	50	508	1,003	34	23	74	36	4
CAMPESHE	9	77	144	6	4	13	6	2
MONTANA ROO	11	144	171	8	4	17	7	1
YUCATAN	30	285	688	20	15	44	23	1
NIVEL CENTRAL	0	0	0	0	0	0	0	0
TODO EL SISTEMA	1,334	14,247	28,720	983	472	2,127	899	127

TERMINACION
 FALLA DE ORIGEN

119

INSTITUTO MEXICANO DEL SEGURO SOCIAL
 INFORMACION PARA DEFECTIVOS
 INFORMACION RELEVANTE
 RECURSOS MATERIALES

PLANO

22/5/61

DELEGACION	PRESTACIONES SOCIALES			TOTAL DE VEHICULOS	A D A S T E C I H E N M D			
	GUARDERIAS	TIENDAS	VELATORIOS		RECETAS SURTIDOS	BIOS BIENES	GTOS BIEN	GTOS BIEN
REG. SUR SIGLO XXI	113	19	3	349	0	0	0	434,932
CHIAPAS	12	4	1	65	0	0	0	49,177
GUERRERO	14	5	0	44	0	0	0	35,650
MORELOS	21	3	0	51	0	0	0	44,125
OAXACA	17	1	1	30	0	0	0	35,714
# DE No. 3 SURUESTE	29	2	1	71	0	0	0	152,748
# DE No. 4 SURESTE	20	3	0	68	0	0	0	116,513
REG. NORIE LA RAZA	97	11	3	348	0	0	0	351,624
NIDALUD	19	5	1	34	0	0	0	27,671
MEXICO-NAUCALPAN	20	3	1	102	0	0	0	70,240
MEXICO-TOLUCA	23	1	1	73	0	0	0	38,586
# DE No. 1 NOROESTE	20	1	0	55	0	0	0	31,920
# DE No. 2 NOROESTE	15	1	0	64	0	0	0	384,077
REG. NORIE	245	34	5	662	0	0	0	742,204
COAHUILA	40	6	1	124	0	0	0	158,229
CHIHUAHUA	66	6	3	120	0	0	0	145,097
DURANGO	11	2	0	64	0	0	0	41,215
# NUEVO LEON	59	7	0	147	0	0	0	201,254
SAN LUIS POTOSI	18	2	1	67	0	0	0	66,132
TAMAULIPAS	35	4	0	90	0	0	0	92,228
ZACATECAS	16	7	0	48	0	0	0	38,149
REG. OCCIDENTE	132	29	1	419	0	0	0	354,952
AGUASCALIENTES	14	1	0	38	0	0	0	30,937
COLIMA	15	3	0	31	0	0	0	14,521
GUANAJUATO	25	5	0	75	0	0	0	121,475
# JALISCO	39	9	1	171	0	0	0	277,678
MICHOCAN	14	6	0	63	0	0	0	82,948
NAYARIT	15	5	0	41	0	0	0	27,374
REG. NOROESTE	153	21	0	309	0	0	0	373,871
BAJA CALIF. NORIE	61	4	0	91	0	0	0	98,852
BAJA CALIF. SUR	11	1	0	38	0	0	0	21,476
SINALOA	29	7	0	84	0	0	0	117,515
# SONORA	52	9	0	95	0	0	0	136,028
REG. SUR	104	24	3	436	0	0	0	351,111
BAJACA	14	7	1	37	0	0	0	48,957
# FUERA	27	3	1	94	0	0	0	96,171
TAMASCO	10	2	0	46	0	0	0	26,633
TLAZCALA	9	1	0	46	0	0	0	19,131
VERACRUZ NORIE	21	5	1	94	0	0	0	94,982
VERACRUZ SUR	23	6	0	99	0	0	0	65,217
REG. ORIENTE	48	9	1	232	0	0	0	118,469
CAMPECHE	8	3	0	40	0	0	0	17,973
QUINTANA ROO	12	3	0	54	0	0	0	20,343
# YUCATAN	28	3	1	138	0	0	0	-79,933
NIVEL CENTRAL	0	0	14	0	0	0	0	112,725
TODU EL SISTEMA	992	147	14	2,255	0	0	0	3,239,989

TESIS CON
 FALLA DE ORIGEN

120

ESTADO DE CUENTAS DE LOS SECTORES AGRICOLA
INDUSTRIAL Y DE SERVICIOS
POR SECTORES Y SUBSECTORES Y NIVELES DE LOS

1963 1964

DELEGACION	TOTAL INGRESOS	M		E	S		B		EMISION TOTAL
		TOTAL GLO RESERVA	EXCEDENTE O DEFICIT NETO		GASTOS DE PENSIONES	GASTOS DE SUBSIDIOS	ACTIVO LIPICULANTE	PASIVO CIRCULANTE	
REG. SUR SIGLO XII	1,664,434	1,632,210	32,224	251,251	60,959	10,650,233	1,849,459	0	
CHIAPAS	94,284	111,069	16,685-	10,720	2,556	2,216,094	144,361	0	
GUERRERO	99,291	126,825	27,504-	21,654	5,152	627,329	147,740	0	
MORELOS	135,568	143,556	9,988-	29,390	5,143	821,155	168,853	0	
OQUETZARO	223,295	139,089	83,515	22,676	9,156	1,012,710	126,845	0	
I DF. No. 3 SURESTE	746,040	679,275	66,665	103,310	20,065	3,568,184	141,407	0	
DF. No. 4 SURESTE	367,756	421,455	53,699-	73,301	21,026	2,574,823	437,253	0	
REG. NORIE LA RAZA	2,311,076	2,013,262	297,814	381,668	98,939	12,049,325	2,039,731	0	
HIDALGO	120,175	125,967	5,792-	16,134	5,246	1,423,519	119,235	0	
MEXICO-NAUCALPAN	582,826	572,835	9,991	149,504	6,889	3,509,474	479,013	0	
MEXICO-TOLUCA	376,784	326,299	50,485	71,568	18,419	1,890,791	277,487	0	
DF. No. 1 NROESTE	944,671	776,729	567,942	66,572	26,926	3,246,951	361,682	0	
I DF. No. 2 NROESTE	286,620	611,432	324,812-	77,965	11,450	2,168,600	802,314	0	
REG. NORIE	2,692,444	2,232,617	259,827	499,573	134,327	15,945,987	2,151,721	0	
COAHUILA	426,913	448,860	21,947-	98,679	21,955	2,777,960	469,532	0	
CHIHUAHUA	559,296	447,903	111,895	80,565	22,056	2,914,026	451,735	0	
DURANGO	128,475	152,018	23,543-	21,782	5,819	1,255,148	124,336	0	
I NUEVO LEON	976,455	758,912	117,523	156,740	30,149	3,929,326	816,909	0	
SAN LUIS POTOSI	195,112	172,620	17,492	51,421	7,815	1,614,884	209,475	0	
TAMOLIPAS	453,144	364,291	68,893	97,924	29,764	2,497,592	321,663	0	
ZACATECAS	72,569	85,053	12,484-	11,962	2,789	951,347	98,074	0	
REG. OCCIDENTE	1,626,163	1,677,215	51,052-	285,516	67,295	10,002,326	1,947,061	0	
Aguascalientes	141,730	129,390	12,340	20,809	4,383	646,219	124,054	0	
CULIACA	55,646	69,876	14,230-	9,611	2,215	746,252	74,638	0	
GUANAJUATO	388,572	365,327	23,245	72,878	14,571	2,296,755	408,368	0	
I JALISCO	799,354	810,625	11,271-	128,233	35,682	4,167,703	965,751	0	
MICHUACAN	186,962	223,951	36,989-	46,464	6,887	1,838,564	265,419	0	
NAYARIT	53,899	78,046	24,147-	7,521	1,557	606,833	108,831	0	
REG. NROESTE	1,110,464	1,105,722	4,742	193,953	57,098	6,272,592	1,352,281	0	
BAJA CALIF. NORIE	501,885	383,240	118,645	67,705	27,009	2,236,798	405,854	0	
BAJA CALIF. SUR	73,886	78,358	4,452-	7,124	1,014	334,391	104,212	0	
SINALOA	247,371	312,659	65,268-	62,899	11,229	2,018,879	419,750	0	
I SONORA	287,322	331,505	44,183-	56,225	15,846	1,682,524	422,465	0	
REG. SUR	975,671	1,186,983	211,312-	238,834	34,725	9,817,654	1,326,196	0	
BAJALISCO	98,764	106,330	7,566-	19,152	7,332	1,908,918	146,612	0	
I BAJA CALIF. NORIE	357,751	369,484	11,733-	82,943	13,603	2,777,156	371,177	0	
BAJALISCO	81,408	94,864	13,456-	11,046	2,519	413,501	116,231	0	
I BAJALISCO	61,390	65,947	4,557-	6,683	2,183	389,364	68,786	0	
BAJALISCO NORIE	245,520	307,200	61,680-	53,751	8,461	2,087,676	369,616	0	
BAJALISCO SUR	126,839	201,653	124,815-	65,259	9,927	2,244,999	252,774	0	
REG. ORIENTE	362,409	394,603	32,194-	49,903	11,952	2,626,125	410,356	0	
CAMPECHE	87,096	71,200	15,896-	8,248	1,836	592,170	74,729	0	
I QUINTANA ROO	122,856	164,446	18,370	9,522	4,681	520,468	105,661	0	
YUCATAN	152,457	218,957	66,480-	32,153	5,435	1,513,487	229,766	0	
NIVEL CENTRAL	360,382	389,779	29,397-	5,916	0	23,267,450	12,134,046	0	
TODO EL SISTEMA	11,103,043	10,832,391	270,652	1,912,633	464,537	44,096,762	23,570,851	0	

TESIS CON
FALLA DE ORIGEN

ESTADO DE CUENTAS DE LA ADMINISTRACION DE LA COMISION FEDERAL DE ELECTRICIDAD Y ENERGIAS ATOMICAS
 DEL EJERCICIO FISCAL 1965
 RELACIONES DE CREDITOS Y DEBITOS

1965

DELEGACION	A C U M U L A D O				ACTIVO CIRCULANTE	PASIVO CIRCULANTE	EMISION TOTAL	
	TOTAL INGRESOS	TOTAL PRO GTO + RESERVA	EXCEDENTE O DEFICIT NETO	GASTOS DE GASTOS DE SUBSIDIOS				
REG. SUR SIGLO XXI	7,965,160	7,853,529	131,631	1,255,400	301,949	10,650,273	1,849,459	3,631,156
CHIAPAS	461,292	572,183	110,891	77,325	11,709	2,216,004	144,361	174,910
GUERRERO	484,599	645,611	161,212	19,703	16,626	637,399	147,740	191,978
MORELOS	601,349	733,164	132,015	158,627	25,535	168,853	255,652	355,652
QUERETARO	1,104,132	665,604	418,492	118,490	36,588	1,012,719	156,845	495,637
1 DE NO. 3 SURESTE	3,508,194	3,197,167	311,032	471,957	107,176	3,268,184	814,407	1,692,214
DE NO. 4 SURESTE	1,805,794	1,999,569	193,575	267,368	104,315	2,594,423	437,295	935,685
REG. NORTE LA RAZA	19,910,573	9,864,564	1,046,809	1,756,159	476,684	12,049,535	2,039,771	5,271,951
HIDALGO	585,156	611,599	26,395	42,232	26,179	1,455,519	119,235	1,304,461
MEXICO-AUCALPAN	2,444,458	4,877,574	2,412,916	693,982	177,835	3,309,474	429,013	922,295
MEXICO-TOLUCA	1,811,914	1,568,576	243,238	207,902	84,955	1,890,791	277,487	465,465
DE NO. 1 NORESTE	4,313,002	1,820,210	2,492,792	448,837	132,423	3,246,931	261,362	1,576,367
DE NO. 2 NORESTE	1,556,103	4,376,825	1,449,722	343,186	55,292	2,169,600	802,314	805,490
REG. NORTE	12,818,316	11,602,503	1,216,612	2,205,036	593,578	15,945,887	2,511,721	5,817,193
COAHUILA	2,067,831	2,164,716	96,885	432,892	102,307	2,777,560	469,532	955,624
CHIHUAHUA	2,650,905	2,191,428	459,477	406,278	141,403	2,914,020	461,735	1,235,751
DURANGO	6,153,964	754,195	128,351	126,142	25,572	1,255,148	124,336	264,469
1 NUEVO LEON	4,297,346	3,567,446	639,892	620,293	163,712	3,929,836	816,998	1,349,110
SAN LUIS POTOSI	860,858	852,010	8,848	169,609	35,892	1,619,896	147,750	397,252
TAMAUCAPIAS	2,064,854	1,645,106	419,748	375,483	112,552	2,497,492	331,663	922,568
ZACATECAS	350,658	427,384	76,726	74,139	12,140	951,347	98,074	142,289
REG. OCCIDENTE	7,884,824	8,099,465	214,641	1,380,412	321,317	10,002,326	1,947,061	3,390,197
AGUASCALIENTES	581,027	2,164,716	46,635	111,700	28,503	646,219	124,054	279,307
COLIMA	273,796	392,099	68,303	46,194	11,793	245,252	74,638	116,076
GUANAJUATO	1,844,282	1,779,963	64,319	363,289	70,527	2,296,755	408,366	787,236
1 JALISCO	902,920	3,872,468	30,452	634,976	172,092	4,167,702	965,591	1,642,280
MICHOACAN	989,492	1,046,742	151,240	179,798	30,667	1,838,964	265,419	577,209
NAYARIT	493,396	421,800	158,404	44,455	7,825	606,833	108,931	94,926
REG. NOROCCIDENTE	5,211,879	5,328,141	6,264	900,195	266,570	6,212,592	1,252,281	2,227,992
Baja CALIF. SUR	2,422,278	1,909,538	512,740	2,226,595	127,474	2,226,793	405,894	1,134,900
Baja CALIF. NOR	550,559	389,252	22,883	39,134	15,629	354,291	104,212	154,537
1 SONORA	1,189,051	1,440,015	474,164	257,527	44,477	2,018,879	419,750	691,252
	1,583,991	1,589,318	296,247	243,768	71,130	1,692,524	422,465	491,353
REG. SUR	4,753,032	5,716,554	983,521	1,075,285	163,276	9,817,654	1,326,196	1,956,025
BATAHIA	462,851	505,694	42,842	73,501	14,488	1,905,918	166,612	166,001
1 PUEBLA	1,663,948	1,720,350	66,502	365,090	64,241	2,777,196	371,177	765,661
TAMASCUI	299,303	471,152	71,849	61,096	12,150	413,501	116,231	169,641
TATECALA	305,522	321,711	19,209	31,285	10,519	388,364	88,796	127,189
1 TAMPACUI NORTE	1,250,228	1,492,756	262,568	265,792	37,640	2,087,676	369,616	419,594
VERACRUZ SUR	694,280	1,194,811	500,551	278,223	24,788	2,244,999	253,774	207,794
REG. ORIENTE	1,736,390	1,872,525	136,135	224,913	56,061	2,626,125	410,356	730,859
CAMPECHE	261,059	334,615	26,444	54,619	8,553	592,170	74,729	164,189
QUINTANA ROO	612,020	492,037	119,985	41,398	20,840	520,468	105,661	260,226
1 YUCATAN	763,311	1,045,873	202,562	128,896	26,666	1,513,487	229,966	300,444
NIVEL CENTRAL	1,925,433	1,807,267	118,166	144,764	0	23,267,430	12,134,046	25,025,372
TOD EL SISTEMA	53,215,608	52,124,150	1,191,458	8,922,216	2,179,692	44,096,762	23,570,851	25,025,372

TRUSTE CON
 ALL AMERICAN

INSTITUTO MEXICANO DEL SEGURO SOCIAL
 INFORMACION POR DEPARTAMENTOS
 INFORMACION RELAZAPITE
 ESTADÍSTICAS FINANCIERAS (C.F.S. No. 9)

MARZO 1964

DELEGACION	I E S O R E R I A						ASIGNADO		EJERCIDO	
	EMISION DEPURADA	PAGOS OPORTUNOS	PAGOS 1er MES	PAGOS 2do MES	MORA 2do MES	MORA TOTAL	TELMO FINANC	TELMO FINANC	TELMO FINANC	
REG. SUR SIBLO XXI	0	0	0	0	0	0	380,745	484,676	505,953	
CHIAPAS	0	0	0	0	0	0	28,511	35,291	35,291	
QUERETERO	0	0	0	0	0	0	172,090	27,730	28,811	
MORELOS	0	0	0	0	0	0	0	31,045	36,804	
QUERETARO	0	0	0	0	0	0	208,665	31,092	35,792	
# DF No. 3 SURESTE	0	0	0	0	0	0	0	285,895	278,765	
DF No. 4 SURESTE	0	0	0	0	0	0	0	78,243	90,784	
REG. NORTE LA RAZA	0	0	0	0	0	0	1,551,338	564,291	515,585	
HIDALGO	0	0	0	0	0	0	182,763	26,701	35,299	
MEXICO-NAUCALPAN	0	0	0	0	0	0	819,016	95,919	112,547	
MEXICO-TOLUCA	0	0	0	0	0	0	549,559	53,012	59,594	
DF No. 1 NORESTE	0	0	0	0	0	0	0	74,737	85,423	
# DF No. 2 NORESTE	0	0	0	0	0	0	0	315,922	220,537	
REG. NORTE	0	0	0	0	0	0	961,073	722,227	730,554	
COAHUILA	0	0	0	0	0	0	0	137,567	143,888	
CHIHUAHUA	0	0	0	0	0	0	625,251	140,647	111,256	
DURANGO	0	0	0	0	0	0	0	45,453	47,116	
# NUEVO LEON	0	0	0	0	0	0	0	228,360	221,759	
SAN LUIS POTOSI	0	0	0	0	0	0	232,255	53,579	54,913	
TAMAULIPAS	0	0	0	0	0	0	93,146	129,007	129,007	
ZACATECAS	0	0	0	0	0	0	103,566	25,375	31,625	
REG. OCCIDENTE	0	0	0	0	0	0	297,179	522,610	579,980	
AGUASCALIENTES	0	0	0	0	0	0	37,843	25,996	27,225	
COLIMA	0	0	0	0	0	0	0	12,207	23,770	
GUANAJUATO	0	0	0	0	0	0	0	122,225	135,760	
# JALISCO	0	0	0	0	0	0	0	276,714	285,423	
MICHUANAN	0	0	0	0	0	0	193,894	65,116	75,994	
NAYARIT	0	0	0	0	0	0	65,442	21,292	31,597	
REG. NORESTE	0	0	0	0	0	0	320,676	348,591	383,452	
BAJA CALIF. NORTE	0	0	0	0	0	0	0	123,604	119,888	
BAJA CALIF. SUR	0	0	0	0	0	0	0	25,604	23,684	
SINALOA	0	0	0	0	0	0	329,676	97,744	116,720	
# SONORA	0	0	0	0	0	0	0	101,639	123,340	
REG. SUR	0	0	0	0	0	0	950,034	356,802	371,948	
OAXACA	0	0	0	0	0	0	0	33,610	43,112	
# PUEBLA	0	0	0	0	0	0	196,455	115,058	119,603	
TABASCO	0	0	0	0	0	0	0	24,874	26,646	
TLAXCALA	0	0	0	0	0	0	120,263	18,058	19,900	
VERACRUZ NORTE	0	0	0	0	0	0	172,000	93,762	90,356	
VERACRUZ SUR	0	0	0	0	0	0	461,315	71,460	70,351	
REG. ORIENTE	0	0	0	0	0	0	164,284	170,127	159,379	
CAMPECHE	0	0	0	0	0	0	0	22,171	21,129	
QUINTANA ROO	0	0	0	0	0	0	0	44,580	35,929	
# YUCATAN	0	0	0	0	0	0	164,284	103,376	102,311	
NIVEL CENTRAL	0	0	0	0	0	0	0	1,572	1,385	
TODU EL SISTEMA	0	0	0	0	0	0	4,625,329	3,170,894	3,146,926	

TESTEADO
 FALLO NEGATIVO

RIDE/6
 FECHA:03-07-2001
 HORA:07:50:50

INSTITUTO MEXICANO DEL SEGURO SOCIAL
 CONTRALORIA GENERAL
 INFORMACION PARA DIFECTIVOS

HUJA
 1

DELEGACION: QUICATAN

MES: MAYO

AÑO: 2001

CONCEPTO	INDICADOR IDEAL O RANGO ESTADISTICO	R E A L			COMENTARIO
		1999	2000	2 0 0 1	
				POSITIVO / NEGATIVO	
POBLACION :					
Porcentaje de poblacion en seguridad (S.S.).	35 y 45 %	35	39	49	
Porcentaje del total de la poblacion que esta asegurada.					
Cobertura de aseguramiento.	30 y 40 %	34	32	40	
Asegurados totales respecto a la poblacion econoomicamente activa (P.E.A.).					
Equilibrio en el aseguramiento.	14 y 19 %	17	17	21	Alto porcentaje de pensionados respecto a cotizantes. Aplicar la poblacion cotizante, principalmente de la mayor contribucion y depurar inoesia de pensionados.
Relacion porcentual de pensionados respecto a 100 cotizantes.					
(Modalidades 14, 15 y 17 sin estudiante)					

INDICADORES PARCIALMENTE ADEPTADOS E INDICADORES ESTABLECIDOS EN BASE A LA MEDIA NACIONAL DETERMINADA CONFORME A LA TENDENCIA OBSERVADA EN 1999, 1998 Y 2000

124 TESIS CON FALLA DE ORIGEN

IDEX9
ECHA103-07-2091
HRA107:50:50

INSTITUTO MEXICANO DEL SEGURO SOCIAL
CANTALORIA GENERAL
INFORMACION PARA DIRECTIVOS

HOJA
2

DELEGACION: YUCATAH

RES: MAYO

AÑO: 2091

CONCEPTO	INDICADOR IDEAL O BASE ESTABLECIDO	R E S U L T A D O			COMENTARIO
		2 0 0 0			
		1999	2000	POSITIVO / NEGATIVO	
SERVICIOS DE FINANZAS:					
Resultado financiero. Porcentaje de excedente o deficit sin reservas actuariales con respecto a los ingresos totales. (ACUMULADO)	1 y 6 %	2	2	-37	Resultado relativo financiero respecto del ingreso con escaso margen de equi- librio financiero. Determinar gastos que generaron este resultado. Examinar tendencias.
Porcentaje del ejercido real respec- to al techo financiero asignado. (ACUMULADO)	85 y 100 %	100	100	98	
Efectividad de la cobranza. Porcentaje de la recuperacion al segun- do mes de la emision depurada. (ACUMULADO)	95 y 98 %	94	97	96	
Porcentaje de gasto de personal respec- to al gasto total. (ACUMULADO)	49 y 55 %	47	45	59	Elevado porcentaje del gasto del per- sonal con respecto al total. Examinar los renglones que lo originan. (susti- tuciones, ausentismo, otros).
Porcentaje de gasto por subsidio res- pecto al gasto total. (ACUMULADO)	5 %	4	3	3	
Porcentaje de gasto por pensiones res- pecto al gasto total. (ACUMULADO)	22 y 26 %	26	27	15	

INDICADORES HABITUALMENTE ACEPTADOS E INDICADORES ESTABLECIDOS EN BASE A LA MEDIA NACIONAL DETERMINADA CONFORME A LA TENDENCIA OBSERVADA EN 1998, 1999 Y 2000

DELEGACIÓN: YUCATAN

RES: MAYO

AÑO: 2001

CONCEPTO	INDICADOR IDEAL O RANGO ESTADÍSTICO	R E A L			COMENTARIO
		1999	2000	2001	
				POSITIVO / NEGATIVO	
SERVICIOS DE FINANZAS:					
Porcentaje de gasto de bienes de consumo respecto al gasto total. (ACUMULADO)	8.0 y 12.0 %	11.3	11.5	14.6	Elevado gasto porcentual de bienes de consumo, respecto al gasto total. Determinar regiones del gasto que impactan este resultado y áreas que lo generan. Establecer programas correctivos.
Porcentaje de gasto de servicios generales respecto al gasto total. (ACUMULADO)	3.3 y 5.0 %	4.2	3.5	5.7	Elevado gasto relativo de servicios generales respecto al gasto total. Determinar las variables que impactan este resultado.
Porcentaje de gasto de conservación respecto al gasto total. (ACUMULADO)	1.0 y 1.8 %	1.2	1.3	1.0	
Porcentaje de reservas actuariales respecto al gasto total. (ACUMULADO)	0.0 y 3.0 %	1.3	0.0	7.3	Elevado porcentaje del gasto total para reservas actuariales observar los resultados financieros en relación ingreso-gasto, tendencia del comportamiento de los pensionados.
Días de consumo en inventario : Medicamentos. (ACUMULADO)	70 - 120 días	158	118	71	Existe subinversión en el inventario de medicamentos. Investigar consumo por unidades, así como servicios ordinarios y presupuesto de operación.
Días de consumo en inventario : Material de curación. (ACUMULADO)	90 - 120 días	217	181	154	Existe sobreinversión en el inventario de material de curación. Investigar días con poco movimiento, así como volúmenes de unidades en cada una de ellas.

INDICADORES PERTINENTEMENTE ACEPTADOS E INDICADORES ESTABLECIDOS EN BASE A LA MEDIA NACIONAL DETERMINADA CONFORME A LA TENDENCIA OBSERVADA EN 1998, 1999 Y 2000

NIDE 70
FECHAS: 07-2001
HORA: 07:50:50

INSTITUTO MEXICANO DEL SEGURO SOCIAL
CENTRALORIA GENERAL
INFORMACION PARA DIRECTIVOS

PÁG. 4

DELEGACION: YUCATAN

MES: MAYO

AÑO: 2001

CONCEPTO	INDICADOR (REAL O RANGO ESTADISTICO)	R E A L				COMENTARIO
		1999	2000	2 0 0 1		
				POSITIVO	NEGATIVO	
SERVICIOS MEDICOS: DEMANDA DE SERVICIOS						
Consultas de Medicina Familiar por cada 1000 derechohabientes usuarios.	199 y 270	219	222	217		
Consultas de especialidades por cada 1000 derechohabientes usuarios.	49 y 52	49	50		53	Alta demanda de consultas de especialidades, poblacion muy enferma o derivacion excesiva de la consulta de Medicina Familiar.
Porcentaje de consultas de medicina familiar en relacion a las consultas totales.	62 y 69 %	66	66	67		
Porcentaje de consultas de especialidad en relacion a las consultas totales.	15 y 17 %	15	15	16		
Porcentaje de consultas de urgencias en relacion a las consultas totales.	12 y 17 %	15	15		12	Utorgamiento reducido de consulta de urgencias respecto al total de consultas (examinar recursos y quejas respectivos).
Consultorios de medicina familiar por cada 1000 derechohabientes usuarios.	25 y 30	27	27		21.9	Recursos insuficientes en consultorios de medicina familiar. Comparar con consultas de medicina familiar por cada 1000 derechohabientes usuarios y consultas por hora medico.

INDICADORES HABITUALMENTE ACEPTADOS E INDICADORES ESTABLECIDOS EN BASE A LA MEDIA NACIONAL DETERMINADA CONFORME A LA TENDENCIA OBSERVADA EN 1998, 1999 Y 2000

TESIS CON
FALLA DE ORIGEN

DELEGACION: YUCATAN

MES: MAYO

AÑO: 2001

CONCEPTO	INDICADOR IDAL O RANGO ESTADISTICO	R E A L			COMENTARIO
		1999	2000	2 0 0 1	
				POSITIVO ; NEGATIVO	
SERVICIOS MEDICOS; DEMANDA DE SERVICIOS					
Consultorios de medicina especialidades por 100,000 derechohabientes usuarios.	15 y 16	14	15	11	Recursos insuficientes en consultorios de especialidades. Llevar con consultas de especialidades por 1000 UNU.
Estudios de laboratorio clinico por 1000 consultas.	52 y 79	55	61	65	
Estudios de radiodiagnostico por 1000 consultas.	7 y 9	8	9	7	Ejemplo escaso del recurso de estudios de radiodiagnostico para cada 1000 consultas. Examinar sucescencias.
Urgencias por 10000 derechohabientes usuarios.	5 y 7	7	6	5	Baja demanda satisfecita de hospitalización. Consultar motivos de diferimiento de hospitalización.
Intervenciones quirurgicas por 1000 derechohabientes usuarios.	4.9 y 5.0	4.4	4.5	3.7	Reducido numero de intervenciones quirurgicas por cada 1000 derechohabientes usuarios. Revisar el diferimiento, capacidad instalada.
Partos por 1000 derechohabientes usuarios.	2.0 y 3.0	2.4	2.2	1.5	Demanda escasa de partos por cada 1000 derechohabientes usuarios. Revisar el servicio, programas correspondientes recursos.

INDICADORES PARCIALMENTE ACEPTADOS E INDICADORES ESTABLECIDOS EN BASE A LA MEDIA NACIONAL DETERMINADA CONFORME A LA TENDENCIA OBSERVADA EN 1998, 1999 Y 2000

TESIS CON
 FALLA DE CUMPLIMIENTO

RIFE 79
 FECHAS: 03-07-2001
 HORA: 07:54:59

INSTITUTO MEXICANO DEL SEGURO SOCIAL
 CONTABILORIA GENERAL
 INFORMACION PARA DIRECTIVOS

HUJA

6

DELEGACION: TUCUMAN

MES: MAYO

AÑO: 2001

CONCEPTO	INDICADOR IDEAL O RANGO ESTADISTICO	R E G I S T R O			COMENTARIO
		2 0 0 1			
		1999	2000	POSITIVO / NEGATIVO	
SERVICIOS MEDICOS: DEMANDA DE SERVICIOS					
Intervenciones quirurgicas en segundo nivel de atencion por 100 egresos hospitalarios.	65 y 75	71	73	79	Elevada proporcion de intervenciones quirurgicas en segundo nivel por cada 100 egresos hospitalarios. Examinar los tipos, revision de expedientes. Observar promedios de dias de estancia.
Partos en segundo nivel por cada 100 egresos hospitalarios.	35 y 45	40	39	31	Reducida proporcion de partos en segundo nivel por cada 100 egresos hospitalarios. Comparar con la proporcion de intervenciones quirurgicas, recursos y gasto.
Intervenciones quirurgicas en tercer nivel por cada 100 egresos hospitalarios.	55 y 70	63	67	63	
Partos en tercer nivel por cada 100 egresos hospitalarios.	20 y 30	26	24	29	
Estudios de laboratorio por cada 100 egresos hospitalarios.	1,100 y 1,400	1274	1298	1211	
Estudios de radi-diagnostico por 100 egresos hospitalarios.	50 y 70	62	63	81	Elevada proporcion de estudios de radi-diagnostico en hospital por cada 100 egresos hospitalarios. Revision y control de este recurso y medicion de su impacto economico.

INDICADORES PARCIALMENTE ACEPTADOS E INDICADORES ESTABLECIDOS EN BASE A LA MEDIA NACIONAL DETERMINADA CONFORME A LA TENDENCIA OBSERVADA EN 1996, 1999 Y 2000

TERMINADO
 FALLA DE ORIGEN

RIDE/0
 FECHA: 07-07-1991
 HORA: 07:50:250

INSTITUTO MEXICANO DEL SEGURO SOCIAL
 CONTRALORIA GENERAL
 INFORMACION PARA DIRECTIVOS

HOJA

1

DELEGACION: GUANAJUATO

MES: MARZO

AÑO: 2001

CONCEPTO	INDICADOR DE NIVEL O RANGO ESTADISTICO	R E A L			COMENTARIO
		1999	2000	2 0 0 1	
				POSITIVO : NEGATIVO	
SERVICIOS MEDIDOS: DEMANDA DE SERVICIOS					
Salas consultivas por 100,000 derechos habientes usuarios.	100 y 120	115	114	102	
Salas de operacion por 100,000 derechos habientes usuarios.	3.4 y 4.0	3.8	3.8	3.0	Capacidad insuficiente de salas de operacion. Examinar el diferenciamiento en el estudio.
Salas de radiologia por 100,000 derechos habientes usuarios.	1.8 y 2.5	2.0	2.0	2.2	

INDICADORES HABITUALMENTE ACEPTADOS E INDICACIONES ESTABLECIDAS EN BASE A LA MEDIA NACIONAL DETERMINADA CONFORME A LA TENDENCIA OBSERVADA EN 1998, 1999 Y 2000

TESIS CON
 FALLA DE ORIGEN

130

RIDE/0
 FECHA: 05-07-2001
 HORA: 10:50:25

INSTITUTO MEXICANO DEL SEGURO SOCIAL
 CONTRALORIA GENERAL
 INFORMACION PARA DIRECTIVOS

HUJA
 9

DELEGACION: TULAHUAPAN

MES: MARZO

AÑO: 2001

CONCEPTO	INDICADOR IDEAL O RANGO ESTADISTICO	R E A L		COMENTARIO		
		1999	2000		2 0 0 1	
					POSITIVO	NEGATIVO
SERVICIOS MEDICOS: PRODUCTIVIDAD						
Horas de medicina familiar por hora medica.	2.8 y 3.0	3.5	3.3	4.2	Baja de produccion muy elevadas. Evaluar con % de consultas subsiguientes para establecer eficiencia y calidad.	
Estudios de laboratorio clinico diario por plaza.	36 y 40	42	41	"	Baja productividad de analisis clinico o poca demanda o exceso de plazas.	
Estudios de radiodiagnostico diarios por plaza.	15 y 20	18	18	"	Baja productividad de estudios de radiodiagnostico o exceso de plazas en el servicio.	

INDICADORES PERIÓDICAMENTE ALETTADOS E INDICADORES ESTABLECIDOS EN BASE A LA MEDIA NACIONAL DETERMINADA CONFORME A LA TENDENCIA RESERVADA EN 1998, 1999 Y 2000

TESIS CON
 FALLA DE ORIGEN

RELACION: COLABOR

REPERMISO

PERIODO: 2000

CONCEPTO	INDICADOR IDEAL O PUNTO ESTADISTICO	R E A L			COMENTARIO
		2 0 0 0			
		1998	1999	POSITIVO : NEGATIVO	
SERVICIOS MEDICOS: CALIDAD DEL SERVICIO					
Tasa de mortalidad hospitalaria por ingresos.	2.4 y 3.5	2.7	2.7		3.6 Elevada tasa de mortalidad hospitalaria para el segundo nivel de atencion. Examinar causas de defuncion. Determinar servicios o especialidades problema.
Tasa de mortalidad perinatal.	15 y 23	17	17	17	

INDICADORES HABITUALMENTE ALEPTADOS E INDICADORES ESTABLECIDOS EN BASE A LA MEDIA NACIONAL DETERMINADA CONFORME A LA TENDENCIA OBSERVADA EN 1998, 1999 Y 2000

TESIS CON
 FALLA DE EMERGEN

RIDE/4
FECHA: 07-07-2001
HORARIO: 12:00:50

INSTITUTO MEXICANO DEL SEGURO SOCIAL
LUNARLONIA GENERAL
INFORMACION PARA DIRECTIVOS

HOJA
19

DELEGACION: YULATAN

MES: MAYO

AÑO: 2001

CONCEPTO	INDICADOR IDEAL O RANGO ESTADISTICO	R E A L			COMENTARIO
		1999	2000	2 0 0 1	
				POSITIVO / NEGATIVO	
SERVICIOS MEDICOS: USO DE LA CAPACIDAD INSTALADA					
Consultas de medicina familiar diarias por consultorio.	34 y 44	39	40	59	Saturacion en consultorios de medicina familiar. Revisar consultas por hora medica, el comportamiento en especialidades, urgencias y observar la tendencia.
Consultas de especialidades diarias por consultorio.	11.5 y 18.0	16.2	16.2	24.9	Saturacion en consultorios de especialidades. Examinar las consultas en otros servicios, posiblemente planear otro turno.
Consultas de urgencias diarias por consultorio.	35 y 55	44	44	49	
Consultas de dental diarias por consultorio.	15 y 25	24	23	22	
Estudios de laboratorio clinico diarios por peine.	150 y 175	169	171	205	Sobreproduccion o saturacion de estudios diarios por peine de laboratorio. Observar calidad, examinar si son suficientes los recursos y los indicadores de productividad.
Estudios de radiodiagnostico diario por sala.	40 y 50	46	47	7	Bajo aprovechamiento de los recursos materiales en servicio de radiodiagnostico. Examinar demanda.

INDICADORES MENCIONALMENTE ACEPTADOS E INDICADORES ESTABLECIDOS EN BASE A LA MEDIA NACIONAL DETERMINADA LUNIFORME A LA TENDENCIA OBSERVADA EN 1998, 1999 Y 2000

TESIS CON
FALLA DE ORIGEN

133

R18E79
 FECHA: 03-07-2001
 HORA: 10:50:50

INSTITUTO MEXICANO DEL SEGURO SOCIAL
 CENTRALORIA GENERAL
 INFORMACION PARA DIRECTIVOS

HOJA
 11

DELEGACION: YUCATAN

MES: MAYO

AÑO: 2001

CONCEPTO	INDICADOR IDEAL O MARCO ESTADISTICO	R E A L			COMENTARIO
		1999	2000	2001	
				POSITIVO / NEGATIVO	
SERVICIOS MEDICOS USO DE LA CAPACIDAD INSTALADA					
Promedio de ocupacion hospitalaria en segundo nivel.	80 y 90 %	89	89	95	
Promedio de dias estancia en segundo nivel.	4.0 y 5.0	4.2	4.3	4.5	
Intervenciones quirurgicas diarias por sala de operacion en segundo nivel.	5.0 y 7.0	6.3	6.3	6.7	
Partos diarios por sala de expulsion segundo nivel de atencion.	4 y 6	5	5	4	Bajo rendimiento del recurso sala de expulsion por numero de partos diarios en segundo nivel de atencion. Exceso de recursos o poca demanda por parte de los habitantes usuarios.
Porcentaje de ocupacion hospitalaria en tercer nivel.	90 y 95 %	99	92	104	Elevado porcentaje de ocupacion hospitalaria. Observar el promedio de dias de estancia en este nivel. Observar si es habitual este resultado. Examinar proporcion con segundo nivel y tendencias.
Promedio de dias estancia en tercer nivel.	5.0 y 7.5	6.5	6.8	6.5	

INDICADORES HABITUALMENTE ACEPTADOS E INDICADORES ESTABLECIDOS EN BASE A LA MEDIA NACIONAL DETERMINADA CONFORME A LA TENDENCIA OBSERVADA EN 1998, 1999 Y 2000

TESIS CON
 FALLA DE USUARIOS

134

R10E70
 FECHA: 03-07-2001
 HORA: 07:50:50

INSTITUTO MEXICANO DEL SEGURO SOCIAL
 CONTRALORIA GENERAL
 INFORMACION PARA DIRECTIVOS

PÁGINA
 12

DELEGACION: YUCATAN

MESES: MAYO

AÑO: 2001

CONCEPTO	INDICADOR IDEAL O RANGO ESTADISTICO	N E G A T I V O		COMENTARIO
		1999	2000	
		POSITIVO / NEGATIVO		
SERVICIOS MEDICOS: USO DE LA CAPACIDAD INSTALADA				
Intervenciones quirurgicas por sala de operacion en tercer nivel.	3.5 y 4.5	4.0	4.2	5.4 Elevado numero de intervenciones quirurgicas diarias por sala en tercer nivel. Examinar capacidad del recurso si la demanda es permanente. Examinar proporcion en segundo nivel.
Partos diarios por sala de expulsion en tercer nivel.	7 y 11	9	8	5 Numero escaso de partos diarios por sala de expulsion. Verificar si es o no excesivo el recurso o es problema de productividad.

INDICADORES HABITUALMENTE ACEPTADOS E INDICADORES ESTABLECIDOS EN BASE A LA MEDIA NACIONAL DETERMINADA CONFORME A LA INFORMACION OBSERVADA EN 1999, 1999 Y 2000

TESIS CON
 FALLA DE ORIGEN

Servicios de salud

Distribución porcentual de la población por entidad federativa según condición de derechohabencia a servicios de salud y tipo de institución

Entidad federativa	Total ¹	Con derechohabencia a servicios de salud					Sin derechohabencia a servicios de salud
		Total	IMSS	ISSSTE	Pemex, Defensa o Marina	Otra institución ²	
Estados Unidos Mexicanos	97 483 412	40.13	80.58	14.70	2.71	2.86	58.99
01 Aguascalientes	944 285	55.41	86.67	13.65	0.42	0.14	43.40
02 Baja California	2 487 367	51.17	87.28	9.42	0.71	3.04	38.10
03 Baja California Sur	424 041	58.91	72.05	25.49	3.26	0.27	39.24
04 Campeche	690 689	38.39	71.30	20.68	9.45	0.59	60.47
05 Coahuila de Zaragoza	2 298 070	69.70	88.63	9.80	0.42	1.80	28.41
06 Colima	542 627	45.63	82.62	14.84	3.25	0.58	48.22
07 Chiapas	3 920 852	17.60	66.63	25.18	3.64	4.93	77.81
08 Chihuahua	3 052 907	56.21	87.61	7.39	0.70	4.75	39.28
09 Distrito Federal	8 605 239	51.29	71.31	25.42	2.63	1.64	45.94
10 Durango	1 448 661	48.88	78.29	21.41	0.66	0.44	49.22
11 Guanajuato	4 663 032	33.88	84.59	13.13	2.47	0.33	64.52
12 Guerrero	3 079 649	20.33	59.90	36.67	3.98	0.16	78.12
13 Hidalgo	2 235 591	29.13	74.32	22.71	3.34	0.29	69.59
14 Jalisco	6 322 002	44.26	93.10	6.16	0.83	0.29	53.81
15 México	13 056 686	39.68	78.54	11.97	2.51	7.38	54.81
16 Michoacán de Ocampo	3 965 667	26.24	78.45	20.51	1.13	0.48	71.98
17 Morelos	1 555 296	34.19	78.55	20.81	1.36	0.27	61.74
18 Nayarit	920 185	40.54	76.54	23.59	1.08	0.11	58.48
19 Nuevo León	3 834 141	65.94	90.33	5.33	0.82	3.85	31.18
20 Oaxaca	3 438 765	22.64	69.63	25.26	5.54	0.20	76.02
21 Puebla	5 076 686	24.95	80.54	13.98	1.92	3.91	71.44
22 Querétaro de Arteaga	1 404 306	45.42	89.89	9.61	0.90	0.22	52.60
23 Quintana Roo	874 963	46.21	82.19	15.83	2.09	0.56	51.55
24 San Luis Potosí	2 259 360	37.39	83.20	15.17	1.17	1.48	61.16
25 Sinaloa	2 536 844	53.04	85.34	14.51	0.95	0.20	45.43
26 Sonora	2 216 969	56.41	81.21	11.57	0.85	6.99	41.75
27 Tabasco	1 891 829	29.36	49.25	16.89	16.88	17.95	69.48
28 Tamaulipas	2 753 222	51.19	79.94	13.92	6.38	0.26	46.52
29 Tlaxcala	962 846	29.82	77.70	20.13	2.01	0.36	68.79
30 Veracruz-Llave	6 908 975	30.69	77.22	12.10	11.25	0.18	68.12
31 Yucatán	1 658 210	45.06	87.15	11.45	1.56	0.90	53.88
32 Zacatecas	1 353 610	32.38	80.29	19.86	0.60	0.15	65.33

¹Incluye a la población que no especificó si es derechohabiente o no.

²Incluye a las instituciones de seguridad social de los gobiernos estatales y otro tipo de instituciones de salud públicas o privadas.

NOTA: La suma de los porcentajes puede ser mayor a cien, debido a que algunas personas son derechohabientes en más de una institución de salud.

INSTITUTO NACIONAL DE ESTADÍSTICA Y GEOGRAFÍA
 PALEO Y ORIGEN

136

Servicios de salud

Cuadro 21

Distribución porcentual de la población por municipio según condición de derechohabencia a servicios de salud y tipo de institución

Municipio	Total ¹	Con derechohabencia a servicios de salud					Sin derechohabencia a servicios de salud
		Total	IMSS	ISSSTE	Pemar, Defensa o Marina	Otra Institución ²	
Yucatán	1 658 210	45.06	87.15	11.45	1.56	0.90	53.88
001 Abalá	5 230	46.85	96.29	3.14	0.00	0.69	52.08
002 Acanceh	13 166	46.76	97.73	2.36	0.10	0.08	52.65
003 Akil	9 413	7.54	42.25	58.03	0.56	0.00	92.13
004 Baca	5 095	58.27	97.14	2.80	0.13	0.03	41.16
005 Bokobá	1 974	39.06	97.28	2.33	0.39	0.00	60.43
006 Bucutzot	7 959	8.56	57.56	41.70	1.03	0.15	90.51
007 Cacalchén	6 286	54.95	96.00	2.00	2.17	0.00	44.43
008 Calotmul	3 916	8.89	73.56	25.29	1.72	0.00	90.09
009 Cansahcab	4 743	44.13	93.22	7.74	0.10	0.62	55.32
010 Cantamayec	2 085	3.60	69.33	30.67	0.00	0.00	95.87
011 Celestun	6 065	5.21	86.08	12.03	1.27	0.63	94.25
012 Cenotillo	3 445	5.37	65.41	34.59	1.08	0.00	93.12
013 Conkal	7 620	61.55	94.48	6.01	0.45	0.11	37.77
014 Cuncumul	1 313	11.04	86.90	13.10	0.00	0.00	88.58
015 Cuzamá	4 387	30.50	99.03	0.82	0.37	0.00	69.02
016 Dnacsinkin	2 389	2.03	22.92	75.00	2.08	0.00	97.59
017 Chankom	4 016	6.03	88.02	11.57	0.00	0.41	93.02
018 Chapab	2 800	15.64	76.26	23.97	0.00	0.00	83.97
019 Chemax	25 085	2.40	77.45	22.72	0.33	1.16	97.05
020 Chicxulub Pueblo	3 503	53.18	94.10	5.90	0.81	0.00	43.79
021 Chichmilá	6 581	8.72	64.51	35.49	0.17	0.00	90.69
022 Chikundzonot	3 511	3.19	95.54	3.57	0.89	0.00	95.16
023 Chochohá	4 057	49.62	93.64	5.71	0.70	0.00	49.62
024 Chumayel	2 668	5.96	77.19	21.05	1.75	0.00	92.99
025 Dzán	4 316	7.25	27.48	72.64	1.92	0.00	92.47
026 Dzemul	3 150	51.78	94.54	5.46	0.06	0.00	47.30
027 Dzidzantun	7 877	40.12	59.62	40.41	0.32	0.03	59.13
028 Dzilam de Bravo	2 414	28.09	88.50	11.21	0.74	0.00	70.63
029 Dzilam González	5 854	20.24	77.38	22.36	0.17	0.08	77.81

**TESIS CON
FALLA DE ORIGEN**

QUINTANA ROO

Servicios de salud

Cuadro 7*

Distribución porcentual de la población por municipio según condición de derechohabencia a servicios de salud y tipo de institución

Municipio	Total ¹	Con derechohabencia a servicios de salud					Sin derechohabencia a servicios de salud
		Total	IMSS	ISSSTE	Pemex, Defensa o Marina	Otra institución ²	
Quintana Roo	874 963	4621	82.19	15.83	2.09	0.56	51.55
001 Cozumel	60 091	62 42	87.98	10.23	2.33	0.02	35.94
002 Felipe Carrillo Puerto	60 365	15 33	36.26	62.90	0.39	1.12	83.39
003 Isla Mujeres	11 313	47.10	69.03	20.35	12.46	0.09	46.14
004 Othón P. Blanco	208 164	46.66	59.88	36.06	5.52	0.16	51.08
005 Berrío Juárez	419 815	53.55	92.57	6.26	0.61	0.86	44.23
006 José María Morelos	31 052	9.17	32.37	66.99	1.30	0.11	89.67
007 Lázaro Cárdenas	20 411	10.64	46.66	52.23	0.41	0.88	86.18
008 Solidaridad	63 752	39.62	95.35	4.37	0.34	0.08	56.79

¹Incluye a la población que no especificó si es derechohabiente o no.

²Incluye a las instituciones de seguridad social de los gobiernos estatales y otro tipo de instituciones de salud públicas o privadas.

NOTA. La suma de los porcentajes puede ser mayor a cien debido a que algunas personas son derechohabientes en más de una institución de salud.



Servicios de salud

cuadro 1*

Distribución porcentual de la población por municipio según condición de derechohabencia a servicios de salud y tipo de institución

Municipio	Total ²	Con derechohabencia a servicios de salud					Sin derechohabencia a servicios de salud
		Total	IMSS	JSSSTE	Pemar, Defensa o Marina	Otra Institución ³	
Campeche	690 689	38.39	71.30	20.68	9.45	0.59	60.47
001 Calixtl	46 899	26.53	33.11	66.00	1.75	0.06	72.96
002 Campeche	216 897	57.99	77.45	20.86	4.23	0.84	40.82
003 Carmen	172 076	44.55	71.52	7.84	21.02	0.35	53.83
004 Champotón	70 554	29.71	73.63	18.60	8.34	0.63	69.59
005 Hecolchakán	24 889	27.80	44.93	53.63	2.49	0.13	71.74
006 Hopelchén	31 214	14.88	59.32	41.04	0.43	0.00	84.53
007 Palizada	8 401	19.15	79.68	18.58	1.68	0.06	77.27
008 Tenabo	8 400	21.51	49.75	49.53	0.77	0.00	78.13
009 Escárcega	50 563	19.77	64.30	23.22	11.95	0.76	78.83
010 Calakmul	23 115	6.18	73.79	14.82	12.37	0.14	93.01
011 Candelaria	37 681	7.81	59.14	38.49	2.11	0.44	91.56

*Incluye a la población que no especificó si es derechohabiente o no

²Incluye a las instituciones de seguridad social de los gobiernos estatales y otro tipo de instituciones de salud públicas o privadas

NOTA: La suma de los porcentajes puede ser mayor a cien, debido a que algunas personas son derechohabientes en más de una institución de salud.



Población

Gráfica

Población total por entidad federativa

México	13 096 686
Distrito Federal	8 605 239
Veracruz-Llave	6 908 975
Jalisco	6 322 002
Puebla	5 076 686
Guanajuato	4 663 032
Michoacán de Ocampo	3 985 667
Chapas	3 920 892
Nuevo León	3 834 141
Oaxaca	3 438 785
Guerrero	3 079 649
Chihuahua	3 052 907
Tamaulipas	2 753 222
Sinaloa	2 536 844
Baja California	2 487 367
San Luis Potosí	2 299 380
Coahuila de Zaragoza	2 298 070
Hidalgo	2 235 591
Sonora	2 216 969
Tabasco	1 891 829
Yucatán	1 658 210
Morelos	1 555 298
Durango	1 448 661
Queretaro de Arceaga	1 404 306
Zacatecas	1 353 610
Tlaxcala	962 646
Aguascalientes	944 285
Nayarit	920 185
Quintana Roo	874 963
Campeche	690 689
Colima	542 627
Baja California Sur	424 041

ESTADÍSTICAS DE PUEBLA

Población

Gráfico 1

Población total por municipio

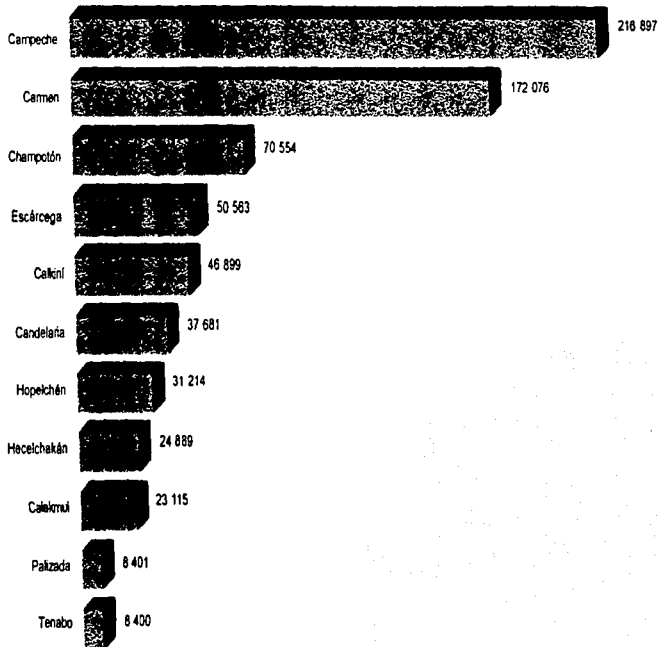

SECRETARÍA DE ECONOMÍA

Población

Gráfica 1

Población total por municipio

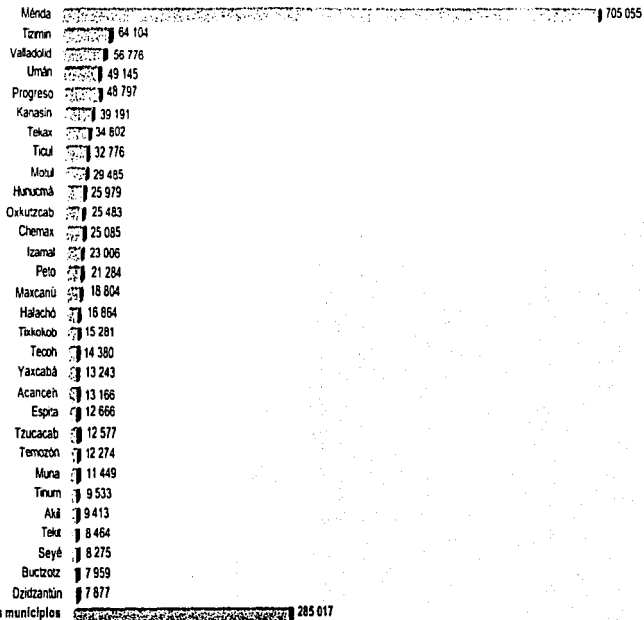

MAESTRO
1997
142

Servicios de salud

Distribución porcentual de la población por municipio según condición de derechohabencia a servicios de salud y tipo de institución

Municipio	Total ¹	Con derechohabencia a servicios de salud				Sin derechohabencia a servicios de salud	
		Total	IMSS	ISSSTE	Pemex, Defensa o Marina		Otra institución ²
030 Dzás	3 413	8 70	86 53	14 81	0 00	0 00	90 27
031 Dzoncauach	2 723	17 41	93 04	6 12	0 21	0 63	81 89
032 Espita	12 668	9 32	68 59	31 67	0 17	0 08	89 87
033 Halachó	16 864	24 78	86 82	13 30	0 22	0 00	74 45
034 Hocabá	5 312	38 25	95 28	4 68	0 10	0 05	61 24
035 Hochtún	5 477	31 00	95 76	4 00	0 24	0 06	68 47
036 Homún	6 112	36 78	97 33	2 71	0 00	0 00	62 78
037 Huit	4 227	17 62	94 23	5 50	0 27	0 00	81 65
038 Hurucám	25 979	35 16	91 41	7 81	0 97	0 16	63 83
039 Ixil	3 226	43 92	93 93	4 45	1 83	0 00	55 34
040 Izamal	23 006	40 78	88 74	11 33	0 15	0 03	58 59
041 Kanasín	39 191	49 03	94 72	4 59	0 78	0 30	59 04
042 Kantunil	5 130	11 62	84 56	14 26	0 34	0 84	87 64
043 Kaua	2 248	6 45	96 55	4 83	0 69	0 00	92 53
044 Kinchil	5 534	46 24	98 24	1 52	0 20	0 04	53 25
045 Kopomá	2 184	42 45	96 12	3 78	0 00	0 11	57 00
046 Mama	2 720	8 16	77 48	11 71	10 81	0 00	91 21
047 Maní	4 684	7 55	57 95	41 76	0 85	0 00	91 91
048 Marcanú	18 804	41 04	88 95	11 22	0 74	0 00	58 27
049 Mayapán	2 484	24 40	99 17	0 83	0 00	0 00	75 12
050 Mérida	705 055	63 86	87 74	10 86	1 53	1 35	34 87
051 Mucuchá	2 684	56 48	75 53	24 67	0 00	0 00	42 85
052 Motul	29 465	48 63	94 06	6 47	0 09	0 13	50 74
053 Muna	11 449	26 70	73 21	26 89	0 13	0 00	72 62
054 Muxupup	2 537	48 44	99 19	0 49	0 33	0 00	51 21
055 Opichén	5 279	24 32	95 72	3 82	0 47	0 00	75 17
056 Oxkutzcab	25 483	19 68	73 76	28 18	0 24	0 16	79 65
057 Panabá	7 802	26 29	91 08	8 78	0 24	0 10	72 78
058 Peto	21 284	12 70	36 54	63 17	0 78	0 30	86 58
059 Progreso	48 797	42 42	75 25	14 24	11 78	0 23	55 74
060 Quintana Roo	993	66 97	97 74	2 26	0 00	0 00	31 62

Continuación

INSTITUTO VENEZOLANO DE ESTADÍSTICA Y CENSOS

Servicios de salud

Cuadro 21

Distribución porcentual de la población por municipio según condición de derechohabencia a servicios de salud y tipo de institución

Municipio	Total ¹	Con derechohabencia a servicios de salud				Sin derechohabencia a servicios de salud	
		Total	IMSS	ISSSTE	Pemex, Defensa o Marina		Otra institución ²
061 Río Lagartos	3 061	69.55	99.67	1.06	0.09	0.00	26.30
062 Sacalum	3 909	61.68	92.20	7.80	0.04	0.00	37.71
063 Samahí	4 354	64.21	98.39	2.65	0.21	0.14	35.28
064 Sanahcat	1 452	33.75	95.71	4.69	0.20	0.00	65.49
065 San Felipe	1 838	69.37	98.75	1.25	0.00	0.00	29.78
066 Santa Elena	3 489	23.85	93.27	6.13	0.60	0.00	75.66
067 Seyé	8 275	35.67	97.22	2.34	0.41	0.24	63.73
068 Sinanché	3 039	27.77	95.38	4.38	0.83	0.12	70.95
069 Sohuá	7 633	12.04	79.65	20.35	0.00	0.11	85.43
070 Suclá	3 874	17.22	75.56	25.04	0.15	0.00	81.62
071 Sudzál	1 527	14.87	91.63	8.37	0.00	0.00	83.23
072 Suma	1 847	54.46	97.22	2.58	0.30	0.00	44.78
073 Tahdzi	3 193	0.72	56.52	43.48	0.00	0.00	96.49
074 Tahmek	3 505	44.62	95.91	4.54	0.38	0.00	54.84
075 Teabo	4 866	8.53	49.88	47.95	0.00	2.41	90.87
076 Tecoh	14 380	38.43	96.62	1.95	0.81	0.69	60.78
077 Tekal de Venegas	2 310	33.64	98.58	1.29	1.16	0.00	63.75
078 Tekanto	3 889	40.70	94.38	5.43	0.19	0.00	58.68
079 Tekax	34 802	25.48	66.23	35.16	0.26	0.10	73.98
080 Tektí	8 464	36.68	98.33	1.61	0.06	0.00	62.76
081 Tekom	2 660	5.15	85.40	14.60	0.00	0.00	94.14
082 Telchac Pueblo	3 302	32.77	77.26	23.11	0.28	0.00	66.08
083 Telchac Puerto	1 594	17.25	83.64	16.36	0.00	0.00	78.80
084 Temax	6 396	32.32	93.42	7.31	0.19	0.19	66.87
085 Temozón	12 274	4.64	74.69	25.13	1.05	0.00	94.68
086 Tepakán	2 126	33.02	97.72	2.14	0.14	0.00	66.23
087 Tezil	4 201	35.87	97.68	2.32	0.13	0.00	63.01
088 Teya	1 926	29.13	97.66	1.60	0.53	0.00	70.30
089 Ticul	32 776	24.18	57.35	43.96	0.54	0.57	75.30
090 Timucuy	5 883	34.18	98.56	1.24	0.10	0.25	65.41
091 Tinum	9 533	17.49	79.06	20.64	0.30	0.06	81.67

Continuación

ESTADÍSTICAS
 DE
 MÉXICO
 CON
 CENSO
 1990

Servicios de salud

usdnc 71

Distribución porcentual de la población por municipio según condición de derechohabiente a servicios de salud y tipo de institución

Municipio	Total ¹	Con derechohabiente a servicios de salud				Sin derechohabiente a servicios de salud	
		Total	IMSS	ISSSTE	Pemex, Defensa o Marina		Otra Institución ²
092 Tixcacalcupul	5 289	1 76	84 95	15 05	0 00	0 00	96 77
093 Tixkokob	15 281	55 72	88 56	12 37	0 54	0 05	43 80
094 Tixmehuac	4 012	10 82	66 36	35 02	0 00	0 00	88 66
095 Tixpéhual	4 840	59 54	91 05	9 20	0 59	0 00	39 88
096 Tizimin	64 104	24 49	83 65	16 75	0 11	0 64	74 09
097 Tunkás	3 528	8 11	69 23	31 47	0 00	0 00	90 70
098 Tzucacab	12 577	16 64	79 07	22 79	0 05	0 05	82 90
099 Uajma	2 976	10 69	92 77	8 18	0 31	0 00	88 64
100 Ucu	2 909	45 48	98 49	0 68	0 68	0 15	53 69
101 Uman	49 145	63 16	95 80	3 87	0 49	0 12	36 26
102 Valladolid	56 776	30 54	69 93	23 47	7 14	0 70	68 08
103 Xocché	2 824	27 09	87 84	11 11	0 92	0 26	72 20
104 Yaxcaba	13 243	3 75	56 54	41 45	0 00	2 01	95 64
105 Yaxkukul	2 371	57 15	97 27	3 03	0 66	0 00	42 09
106 Yobain	2 067	19 01	80 66	17 56	1 78	0 00	79 15

¹Incluye a la población que no especifica su edad de derechohabiente o no.

²Incluye a las instituciones de seguridad social de los gobiernos estatales y a otro tipo de instituciones de salud públicas o privadas.

NOTA: La suma de los porcentajes puede ser mayor a cien, debido a que algunas personas son derechohabientes en más de una institución de salud.

Conclusión

145

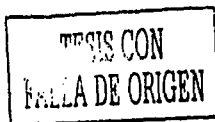

U U U U

U U U U

Población Derechohabiente

TESIS CON
FALLA EN EL ORIGEN



Regionalmente se protege a 1' 783,324 Derechohabientes

* Cifras al cierre del mes de septiembre de 2000.



DIRECCIÓN REGIONAL ORIENTE
Coordinación de Atención y Orientación
al Derechohabiente y Comunicación Social

QUINTANA ROO

Población

Gráfica

Población total por municipio

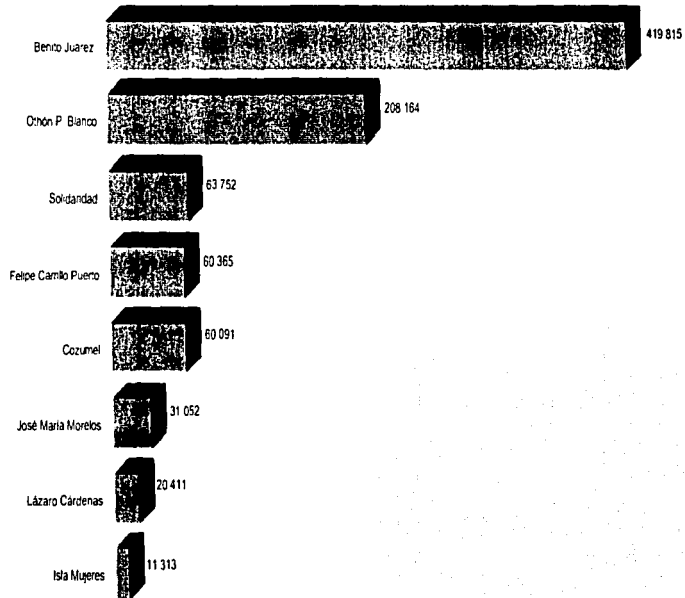

TESIS CON
FALLA DE ORIGEN

147

QUINTANA ROO

Servicios de salud

Gráfica 7

Porcentaje de población derechohabiente a servicios de salud, por municipio

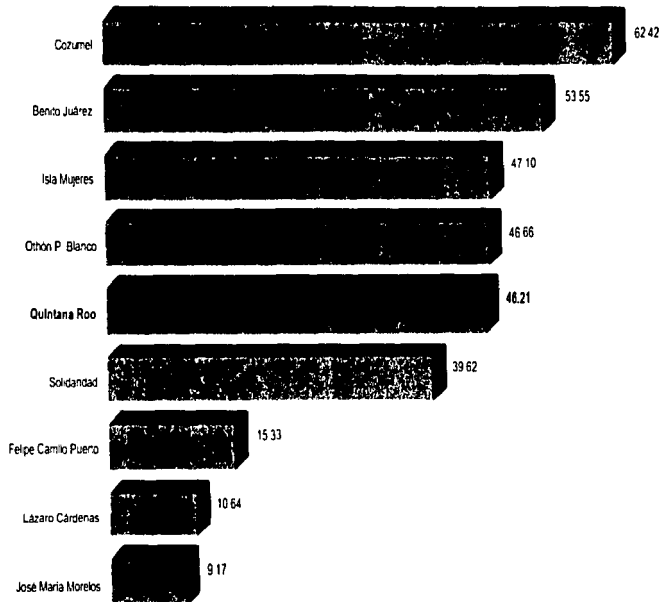

IMPRESO CON
FALLA EN EL ORIGEN

148

NOTA: Incluye a la población derechohabiente en el IMSS, ISSSTE, Pemex, Defensa, Marina y otras instituciones.

ANEXO B

TESIS CON
FALLA DE ORIGEN

ANEXO B

ATENUACIÓN EN LOS SISTEMAS DE COMUNICACIONES

Consiste básicamente en la pérdida de la potencia de la señal entre el transmisor y el receptor. Existen muchas y variadas formas en las cuales se puede atenuar una señal en un enlace radioeléctrico. A continuación se describirán brevemente los principales tipos de atenuación que existen.

Atenuación por dispersión

La atenuación por dispersión consiste en la atenuación que sufre la señal emitida, al viajar una gran distancia, en una región sin obstáculos y bajo las condiciones de una atmósfera normal. Si una antena transmisora emite una señal con cierta potencia, esta señal se distribuirá sobre un área muy grande, resultando que en la antena receptora llegará una señal con una fracción de la potencia emitida, ya que la atenuación varía inversamente proporcional al cuadrado de la distancia.

Atenuación por absorción atmosférica

En adición a la atenuación inherente a las grandes distancias del espacio libre, es decir, la atenuación por dispersión, la atmósfera terrestre también causa atenuaciones en la propagación de las señales.

La atenuación por absorción atmosférica es causada por 6 factores los cuales son: El oxígeno molecular, el vapor de agua sin condensar, los electrones libres, la lluvia, la niebla y nubes, y la nieve y granizo.

- **Atenuación debida al oxígeno molecular.** La troposfera es la región de la atmósfera en contacto con la superficie de la tierra. Su límite superior (tropopausa) se sitúa a una altura de aproximadamente 17 km en el ecuador y de 6 km en los polos.

Las ondas que se propagan a través de la troposfera son afectadas por todos los componentes gaseosos de la atmósfera, principalmente por oxígeno molecular. Estos influyen en la propagación de las ondas radioeléctricas tanto por la absorción de energía como por las variaciones del índice de refracción que origina la reflexión, la refracción y la dispersión de las ondas.

- **Atenuación debido al vapor de agua sin condensar.** Tiene importancia a frecuencias mayores de 10 GHz, la absorción por las moléculas del agua con las que está formado el vapor de agua, producen una alta atenuación aproximadamente entre 21 GHz. Es causada por el cambio en el radio de las moléculas en sus niveles de energía al rotar y por efecto de resonancia que ocurre e estas frecuencias entre las moléculas adyacentes y la energía electromagnética que lleva nuestra señal.

- **Atenuación debida a los electrones libres.** Se sabe que existen electrones libres en la atmósfera terrestre y que las ondas electromagnéticas chocan con ellos, esto

TESIS CON
FALLA DE ORIGEN

causa absorción porque la energía radiada es transferida a los electrones libres. La densidad de electrones de la ionósfera es reducida grandemente durante ciertas horas del día y afecta principalmente a las comunicaciones que utilizan frecuencias de radiación que están debajo de 100 MHz.

- **Atenuación causada por lluvia.** A las frecuencias que están por debajo de 10 GHz, que se utilizan para enlaces por satélite domestico (4/6 GHz) se ven muy poco afectadas. El obstáculo fundamental es para arriba de 10 GHz. La lluvia produce también otro tipo de degradación en la señal, tal como la despolarización, interferencia, incremento en el ruido de la estación terrena y la deteriorización de la antena receptora.
- **Atenuación causada por niebla y nubes.** Es mayor que la causada por lluvia, debido a que la distribución de las moléculas del agua se hayan más dispersas y crean una barrera mayor, y esta atenuación es casi lineal y tiene más importancia para frecuencias mayores a los 10 GHz.
- **Atenuación causada por nieve y granizo.** Este tipo de atenuación es muy parecido al provocado por la lluvia, e inclusive se puede considerar al causado por la lluvia.

Atenuación causada por el equipo y guías de onda

La atenuación causada por las guías de onda y el equipo anexo, como son, multiplexores, filtros, circuladores, mezcladores, acopladores direccionales, etc, es una atenuación relativamente pequeña comparada con las otras atenuaciones, esta atenuación las da el fabricante del equipo y guías de onda y son, casi siempre, menores de un decibel para cada elemento.

TESIS CON
FALLA DE OBTEN