



UNIVERSIDAD NACIONAL AUTÓNOMA DE MÉXICO

FACULTAD DE CIENCIAS POLÍTICAS Y SOCIALES

EL SALINATO: PODER POLÍTICO, CORRUPCIÓN E INTOLERANCIA

T E S I S

QUE PARA OBTENER EL TÍTULO DE LICENCIADO EN CIENCIA POLÍTICA Y ADMINISTRACIÓN PÚBLICA (ESPECIALIDAD CIENCIA POLÍTICA)

P R E S E N T A : GISELA ^{Andrade} SAAVEDRA ANDRADE



DIRECTORA DE TESIS: DRA. GUILLERMINA BAENA PAZ

MEXICO, D.F.

28362

2000



Universidad Nacional
Autónoma de México

Dirección General de Bibliotecas de la UNAM

Biblioteca Central



UNAM – Dirección General de Bibliotecas
Tesis Digitales
Restricciones de uso

DERECHOS RESERVADOS ©
PROHIBIDA SU REPRODUCCIÓN TOTAL O PARCIAL

Todo el material contenido en esta tesis esta protegido por la Ley Federal del Derecho de Autor (LFDA) de los Estados Unidos Mexicanos (México).

El uso de imágenes, fragmentos de videos, y demás material que sea objeto de protección de los derechos de autor, será exclusivamente para fines educativos e informativos y deberá citar la fuente donde la obtuvo mencionando el autor o autores. Cualquier uso distinto como el lucro, reproducción, edición o modificación, será perseguido y sancionado por el respectivo titular de los Derechos de Autor.

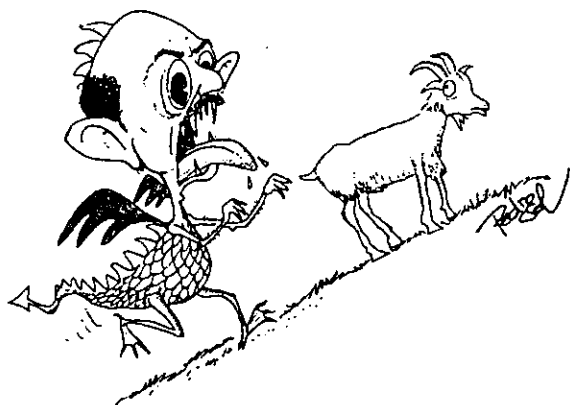
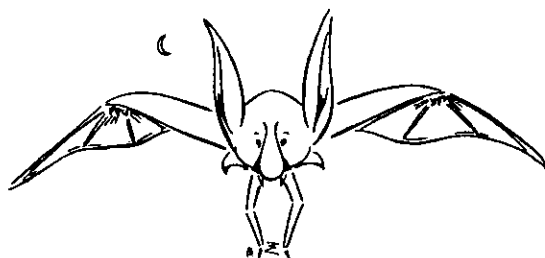
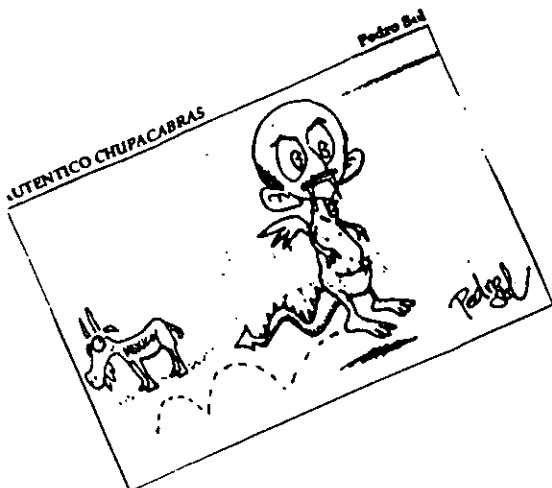

EL FINANCIERO • DOMINGO 12 DE MAYO DE 1996
 Páginas. 1º y 19

INDICE

DEDICATORIAS

INTRODUCCIÓN

CAPÍTULO I : PODER, POLÍTICA, INTOLERANCIA Y CORRUPCIÓN

A. Formas de poder	1
B. Política	13
C. Intolerancia	19
D. La corrupción como forma de poder	25

CAPÍTULO II : EL SALINATO Y LA AMBICIÓN DE PODER

A. La tecnocracia como ente de poder (La familia feliz)	38
B. El proyecto salinista (Liberalismo Social)	51
C. Rompimiento de las reglas implícitas del poder	58
D. Implantación :	
1. Nuevas Reglas	63
2. Nuevos Grupos	67
E. Intolerancia en el manejo del poder	74
F. Narcotráfico :	
1. Narcotráfico : hoy y siempre	85
a. Alcances del narcotráfico	86
2. Presencia en México de los cárteles de la droga	91
3. Narcopolíticos	95
4. Narcopolicías	100

CAPÍTULO III : LA CORRUPCIÓN AL DESCUBIERTO Y EL FUTURO DEL PAÍS

A. Actores de corrupción, narcotráfico y algo más...	107
1. Raúl Salinas de Gortari	108
2. Carlos Cabal Peniche	118
3. Jorge Carrillo Olea	126
4. Gerardo De Prevoisin Legorreta	132
5. Mario Villanueva Madrid	135
B. Evaluación del Sexenio :	
1. Carlos Salinas de Gortari	141
2. Ernesto Zedillo Ponce de León y Carlos Salinas	148
3. Reflexiones	161

CONCLUSIONES

FUENTES

DEDICATORIAS

DOY GRACIAS A MIS PADRES (EMILIA Y RAFAEL), A MIS HERMANAS
NEROTICA Y ARIELA ROSA), A MIS HERMANOS (RAFAEL Y RAÚL), A MI
SOBRINA LEUCERO GPEI Y A MIS BEBES POR ESTAR CONTIGO A LO LARGO
DE MI VIDA Y DE MIS ESTUDIOS PARA APOYARME SIN TENGUERA CONTINUACIÓN.
Gracias y los quiero mucho.

Y A TODAS AQUELLAS PERSONAS QUE ESTUVERON CONTIGO EN LAS BUENAS,
EN LAS MALAS Y EN LAS PEORES CONTIGO :

Juan José Lora, Raciol, Elizabeth Nassi, Ricardo, Elsa, Rosa, Leticia Israel, Eliabita,
Alma, Jossifer, Erlisa, Harz, Hugo, Juan José, Jafet, Guadalupe, Patricia y Tilaribel.

Y sin olvidar a :

Ofelia, Noé, Raúl, Karla, Rommel, Jacqueline, Tiliquel Aragón, Tili A. P. Wozq, Carmen,
Sagrú, José Antonio, Fernando, Ulises, Eduardo, César Augusto, Víctor, Cristi Carcelé y
Pável.

Agradezco a mis síndicos por las observaciones, y palabras de aliento para encarar adelante este proyecto de
tesis:

Dra. Guillermina Baeza Paz

Prof. Javier Rosas Sánchez

Prof. María de la Luz Miquel Tercero

Prof. Valeriano Ramírez Medina

Prof. César Pérez Torres

Y un agradecimiento muy especial para la familia de la Dra. Guillermina y el Dr. Sergio,
gracias por apoyarme en mi formación académica y personal (Patty, Aletha y Sergio Jr.) .

"Quizás amar consiste a veces
en recurrir al otro,
en saber decir adiós,
en no dejar que nuestros sentimientos
interfieran en lo que
probablemente será el fin,
en ayudar a quienes amamos."
SERGIO BAMBAREN,
"EL DELFÍN: HISTORIA DE UN SOÑADOR"

INTRODUCCIÓN

El presente trabajo tiene como objetivo principal destacar la presencia del poder, la política, la corrupción y la intolerancia dentro del salinismo como condicionantes viables para ejercer presión, manipulación, sometimiento, represión, coerción y alianzas entre los diversos actores e instituciones que convergen dentro del espectro político, económico y social de la sociedad mexicana. Y a su vez, el enlace recíproco y congénito que mantienen estas premisas para conformar un nuevo sistema de acción y ejecución, a nivel interno como externo.

En general, la investigación trata de englobar toda una serie de acciones, circunstancias, y acontecimientos relevantes que modificaron la forma de actuar de todo un sistema integral de convergencias y de divergencias entre los actores, los bloques a los cuales pertenecen estos - ya sea el económico, el político, el cultural o el social - y a los representantes de la propia comunidad.

Resaltando de todo ello, la presencia de un sólo individuo denominado Presidente de la República, quien posee el poder y los instrumentos necesarios para hacer y deshacer cualquier acción dentro y fuera del entorno, incluidos los agentes externos e internos de la propia esfera política aunado con los hechos históricos suscitados *anteriori* y a *posteriori* de nuestro sexenio a desarrollar (1988-1994 Carlos Salinas de Gortari).

Los alcances del trabajo se centran principalmente en el grado de complejidad que se desprende de la propia información, la cual se ve plasmada en cada uno de los capítulos, es decir, en muchas de las investigaciones realizadas con anterioridad, no especifican y no profundizan en temas como la Corrupción de las altas esferas políticas, de los cuerpos policiacos o del propio Ejército mexicano (en algunos casos)

quienes se corrompen por dinero, por favores o por prebendas al corto plazo, o como el caso del Narcotráfico, del cual solamente se hace alusión a aquellos que tienen mayor presencia dentro y fuera del territorio Nacional, o de como se van entremetiendo dentro de la sociedad para alcanzar sus fines más añorados - dinero - ; otro de los casos es el del propio Poder, que a ciencia cierta no se puede definir por el sin número de aplicaciones que tiene dentro del entramado social y colectivo, sobre todo, las expectativas de cambio, de crisis y de inestabilidad que puede ocasionar un individuo (Carlos Salinas de Gortari) a la estructura política - social de un país como el nuestro, hasta llegar al grado de desestabilizar todo el sistema en sí, sin importar el lugar en el que se encuentre.

Algunas de las limitantes que retrasaron la realización del trabajo fueron en primer lugar, la infinidad de información que se fue recabando a lo largo de por lo menos un año y medio, después la clasificación, el procesamiento de los datos, la carencia en algunos casos de documentos hemerográficos y bibliográficos que respaldaran los datos antes señalados, la conexión de cada uno de los datos con respecto de otros, las visitas frustradas a la biblioteca y hemeroteca o por la falta de tiempo para la revisión de los documentos en la misma, y en un tiempo, por la carencia de computadora para agilizar el trabajo.

El procedimiento metodológico empleado para la realización del presente, fue a través de un análisis minucioso y detallado de toda la información recabada, a través de mapeo de fuerzas, árboles relacionales, etc. ; la elaboración de fichas de trabajo para clasificar la misma información ; la asistencia a algunas conferencias que ayudaron a reducir el universo del trabajo ; la revisión periódica de revistas, boletines, periódicos,

etc., o el monitoreo de medios informativos de comunicación, (noticieros por televisión) para complementar en algunos casos la información de ciertos personajes, entre otros.

Pero el contenido en sí del trabajo, parte en primera instancia del fundamento teórico, el cual tendrá como base fundamental la estructuración conceptual de los términos de poder, política, intolerancia y corrupción, los cuales son manejados y empleados en la vida cotidiana sin saber o entender verdaderamente su significado, después de esto, establecen los límites y alcances de cada uno de ellos, y el posible nexo y confrontación existente entre ellos, sin dejar de lado , su muy probable ramificación e inserción en el entramado político, económico y social.

Donde se vislumbra al corto plazo una concordancia real y factible entre éstos conceptos y los agentes internos y externos del propio entorno, como es el caso de los partidos políticos, las ONGs, las asociaciones civiles, los organismos de representación directa e indirecta de la ciudadanía, hasta llegar a los extremos, es decir , las mafias - narcotraficantes, terroristas, etc. - . Los cuales manipulan, someten y cooptan al mayor número de entes significativos y esenciales para sostener al propio sistema , sin olvidar al interlocutor - a cargo - y al grupo que consolide éste para apropiarse de un puesto de mayor rango (acceso a los puestos de elección popular, principalmente la Presidencia de la República) y fortalecer de está forma a la élite en el poder, y por ende, la materialización de sus intereses personales y de grupo.

La segunda trama del trabajo, representa la parte de aterrizaje de los conceptos - antes mencionados - en el plano del análisis de caso, es decir, se establece el eje de acción y reacción de estos en la realidad. Destacando propiamente el desempeño administrativo

y de ejecución de Carlos Salinas de Gortari, en el cual, se vislumbran los nexos, relaciones y alianzas entre los actores políticos, económicos y sociales.

Propiamente, la relación con los integrantes del grupo de trabajo (la familia feliz o élite tecnocrática); la relación con la sociedad (Programa Nacional de Solidaridad: Pronasol); la recomposición de las reglas del juego político y las alianzas estratégicas con los nuevos actores - empresarios, partidos políticos (PAN), clero, etc. -; el clima de intolerancia y de represión hacia aquellos que no comparten o se identifican con los principios del gobierno en turno, como es el caso de los integrantes del gabinete presidencial, de los gobernadores de los Estados -17 en total- y de los partidos políticos - propiamente el PRD - y por último, la participación de los grupos de poder en México con las redes del narcotráfico, entre las que destacan :

- las mismas redes del narcotráfico : a nivel nacional e internacional ;
- los narcopolíticos ;
- los ciudadanos ;
- las organizaciones eclesiásticas (por medio de las limosnas) ;
- las inmobiliarias o alguna empresa de dudosa procedencia ;
- las escuelas, universidades, hospitales, farmacias, etc. ;
- las organizaciones financieras y económicas del país ;
- las instituciones de beneficencia ;
- los narcopolicías y
- los narcomilitares.

Lo que conlleva, indiscutiblemente al surgimiento de un poder inmenso , el cual es depositado en manos de una sola persona denominada Presidente de la República , y que a su vez, lo reparte con sus familiares , amigos afines o grupos con una participación inmensa dentro del espectro político (narcotráfico, clero, empresarios, grupos internacionales, etc.).

En el tercer y último capítulo de este trabajo, gira alrededor de cinco casos de corrupción, los cuales nacen en el sexenio salinista y que florecen plenamente en el sexenio zedillista, entre los que destacan : empresarios, políticos y gobernadores, quienes son favorecidos por prebendas y apoyos del mandatario en turno, y a su vez, estos le otorgan un apoyo incondicional para la toma de decisiones - siempre en favor de unos cuantos -.

Sin olvidar, la evaluación del sexenio de CSG, y su intromisión casi indiscutible en el de su predecesor, donde resaltan cuestiones como la debilidad política del Presidente Zedillo, la falta de credibilidad del mandatario al querer dirigir al país, la sana distancia con el partido (PRI), la participación democrática de todos los actores políticos del país (partidos de oposición),entre otras cuestiones, sin dejar de mencionar el golpe que dio contra su predecesor, es decir, rompió con una de las reglas implícitas del presidencialismo autoritario, y que *grosso modo* nos dice : el presidente en turno tiene la obligación expresa de proteger y de no meterse con el presidente anterior y su familia - caso de Raúl Salinas de Gortari -por el hecho de que merma la imagen del presidencialismo y del propio sistema, y lo que conlleva, en un momento dado al desquite de Salinas por tal acción. Es decir, el rompimiento ahora es más violento.

EL SEÑOR DE LA SILLA ■ El Fisgón



23 de Septiembre de 1999

"El Jueves"

Suplemento Político

Por ello, comenzaremos por definir al poder según la concepción de Antonio Gramsci :

“El poder es una relación de fuerzas sociales
que debe ser modificada y no una institución
que debe ser tomada por asalto, ...”²

Aunque la definición es un poco concreta, nos ayuda a vislumbrar el alcance, el grado de complejidad y el sentido que va adquiriendo este término a lo largo del tiempo sin dejar de lado el contexto ideológico, político, económico, cultural y religioso presentes en una comunidad determinada.

Por ende, el objetivo de este apartado es establecer en un primer momento las formas en la cuales se manifiesta en la práctica, el alcance de las mismas interpretaciones y concluyendo con una definición operativa, la cual agilice la forma de concebir, de manejar y de utilizar al poder.

Por ello, para poder entenderlo es necesario rescatar sus premisas básicas de acción, las cuales le asignan en un sentido expreso la cualidad significativa de interacción entre partes.

Es decir, el poder utiliza a la coerción - física, económica, colectiva o psicológica - a la fuerza y a la coacción, como herramientas significativas para establecer y reforzar las relaciones entre los actores y entre las propias instituciones, en donde una de ellas predomina sobre la otra.

La presencia y la autoridad que presente una de ellas es determinante para someter y ejerce una presión contundente sobre la otra.

² Chihu Amparan Aquiles, Gramsci y un nuevo paradigma en la concepción de la política, México Editó. Solidaridad, México, 1991. p. 95.

La cual se justifica ante todo bajo el principio de legitimidad aunada con la aceptación total o pactada existente entre los actores, las instancias o las propias instituciones inmersas en el sistema, en donde, por derecho divino, soberano o legal / legítimo se establece el principio de representación y el criterio de supeditación ante el elegido máximo que representa al poder y lo ejerce.

Aunque esta idea suena un poco descabellada es la realidad, es decir, a partir de una justificación (como la que plantea Bobbio) se empezará a aceptar el orden del poder como una forma que define al espectro social, en el cual se vislumbran las variables de legalidad y legitimidad.

En las cuales "legitimidad se refiere al título del poder, la legalidad al ejercicio del poder. De aquí que lo opuesto del poder legítimo sea el poder de hecho y lo contrario del legal, sea el poder arbitrario. La legitimidad permite la distinción entre gobernantes y gobernados, la legalidad consiste en la diferenciación entre el buen gobierno y el mal gobierno"³.

Pero para concebirse como tal, es necesaria la participación explícita de una serie de actores y de instituciones, las cuales le asignan en un momento dado el alcance y el grado de relación y de interacción que puede existir entre los participantes de un sector determinado.

Entre ellos destacan :

1. Los grupos políticos (partidos políticos)

³ Bobbio Norberto y Bovero Michcl Angclo, Origen y fundamentos del poder político, México Editio. Enlace Grijalbo, p. 13

2. Los grupos económicos y financieros
3. Los grupos empresariales
4. La sociedad civil
5. Las mafias organizadas o los cárteles de la droga (de reciente anexión)
6. El gobierno y
7. El Estado (este último es considerado como el mejor modelo por seguir, porque en él, el poder se encuentra mejor organizado e imprime un grado de perfección en su aplicación). Es decir, el poder que emana del Estado se diversifica en las esferas públicas, privadas o sociales que están presentes en la sociedad.

Pero esta no es la única forma en el cual se desenvuelve, sino que se va diversificando según el interés y la prioridad que presenten los sectores involucrados.

Es decir : "El poder no se localiza, de manera exclusiva, en una institución que deba ser tomada por asalto, implica una relación de fuerzas que debe modificarse, erosionando la legitimidad del orden político, social y moral que el pueblo ha aceptado"⁴.

El cual empieza a tener una presencia significativa en los ámbitos político, económico e ideológico principalmente :

- ☐ El político, por los medios de coacción física.
- ☐ El económico, por los medios de producción y de posesión de bienes y riquezas y

⁴ Chihu, Op.cit., p.87

▣ El ideológico, por los medios de persuasión y de control, en donde la propaganda es un factor esencial para alcanzar sus fines.

Pero, el poder no se concreta únicamente en estos tres ámbitos, sino que trasciende a otras formas de interpretación, es decir, se utiliza este término para establecer un sin fin de actividades humanas, lo cual nos permite esquematizar las formas en las cuales se desglosa el poder :

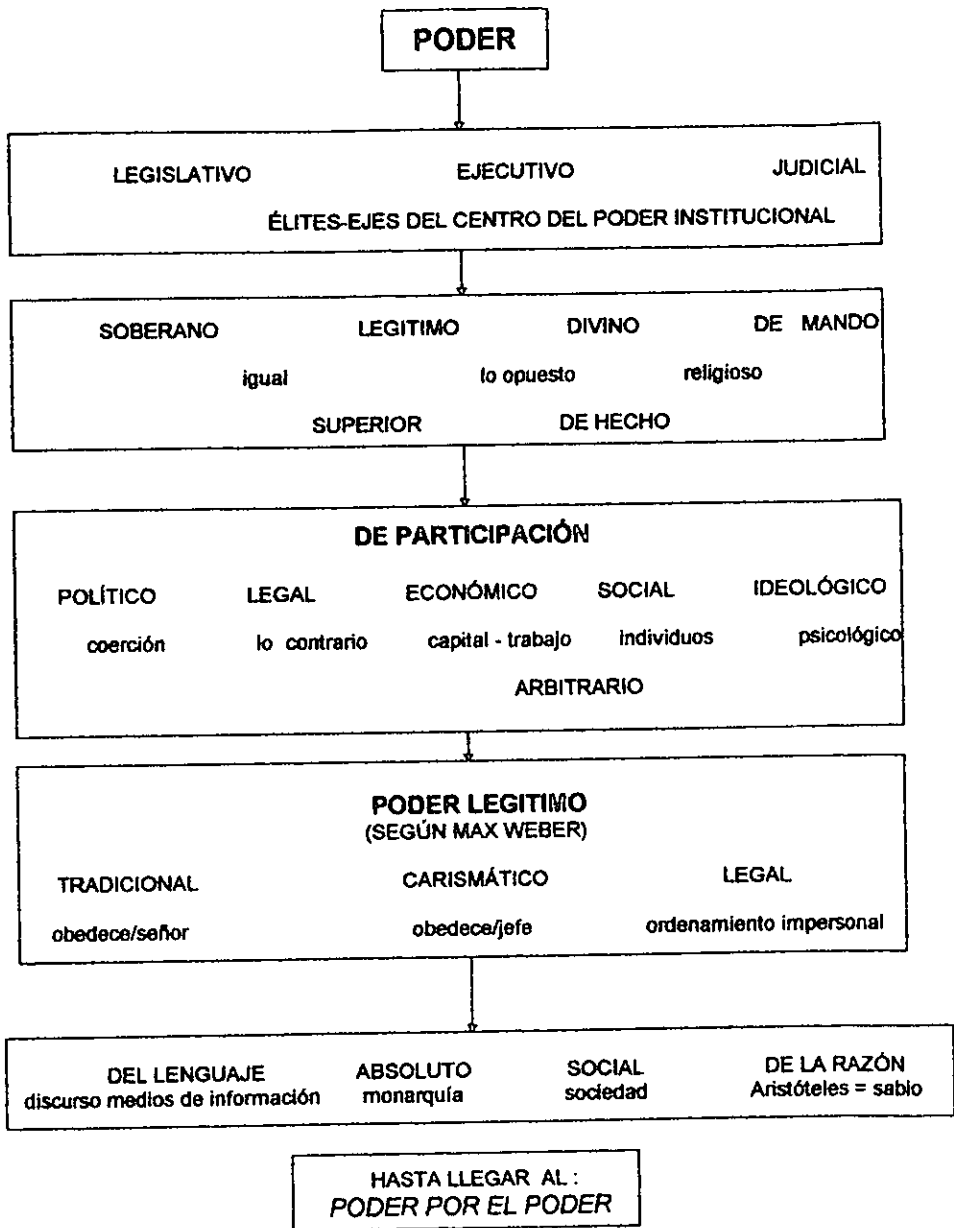

FUENTE: Grisela Saavedra, con base en fuentes bibliográficas y documentos, como : Robles Martha, La metáforas del poder ; Villa Manuel, Los años furiosos 1994-1995 ; Silva Herzog, Esfemas de la democracia ; Chihu Amparan, Gramsci un nuevo... ; Molina Piñeiro, Estructura del Poder, Toffler Alvin, El cambio del poder, etc.

Lo cual nos conlleva a establecer la siguiente afirmación :

"El poder es peligroso pero necesario. Su ausencia deriva en caos, su exceso en tiranía.....En este sentido podríamos retomar el famosísimo dicho de Lord Acton : 'el poder corrompe y el poder absoluto corrompe absolutamente'..... Tiene razón Michael Walzer cuando formula la contraparte a la máxima de Acton : 'el poder corrompe, pero la carencia absoluta del poder corrompe absolutamente'. El poder es, pues, una necesidad amenazante"⁵.

Lo que conlleva, sin lugar a dudas a una transformación radical en los principios y criterios de apropiación , en donde el "poder entraña el uso de la violencia, la riqueza y el conocimiento para conseguir que la gente actúe de una forma determinada"⁶.

Por ello, deben existir una serie de reglas de control para equilibrar el manejo y grado de representación del poder, presentes en los gobernantes - distribución real del mismo - y que en teoría ese control se representa bajo la premisa de la democracia.

Entre esas reglas de control se contemplan las siguientes :

- a) "Existen mecanismos para distribuir y controlar institucionalmente el poder.
- b) Las decisiones de la mayoría no pueden atropellar los derechos de las minorías.
- c) Los gobernantes deben rendir cuentas regularmente de sus acciones.

⁵ Silva Herzog Márquez Jesús j., Esfemas de la democracia. México, IFE (Cuadernos de divulgación de la cultura democrática) p.25

⁶ Toffler Alvin, El cambio del poder, México, Edito. Plaza & Janés, 1992., p. 38.

d) Los gobernantes deben rendir cuentas regularmente de sus acciones.”⁷

Lo que nos conlleva a realizar la siguiente reflexión: el poder como forma expresa de someter a los demás bajo la dualidad de gobernante - gobernados, debe estar regulado por una serie de directrices o lineamientos, los cuales impidan los excesos y las desviaciones dentro del mismo.

Y que en síntesis, “el poder coactivo para ser considerado como poder político debe ser considerado por un lado exclusivo, en el sentido de que debe impedir (criminalizar o penalizar) el recurso de la fuerza por parte de los sujetos no autorizados; y por otro lado debe ser legítimo o considerado como tal, en el sentido de que debe ser reconocido como válido bajo algún título y por tanto aceptado por los subordinados”.⁸

Y para concluir, se propone una definición operativa para fines de la investigación:

El poder es y será una forma de controlar, de expandir y de recrear un escenario dentro de la vida en sociedad, en la cual se plantean situaciones de superioridad y de permanencia dentro del sistema, y que de alguna forma, ayuda al individuo o grupo instalado en el cúspide a trascender más allá de las fronteras en las que la mayoría de los individuos no imaginan, lo cual facilita el sometimiento real y pactado de la mayoría bajo los criterios, de coerción y/o coacción.*

⁷ Silva Herzog, *Op.cit.*, p. 21.

⁸ Bobbio, Norberto, *Op.cit.*, p. 46.

* Cfr. Definición personal basada en fuentes bibliográficas. Documentos y hemerografía.

Lo cual da paso directo a los tres niveles de análisis en que confluye el poder.

Es decir :

1. " Relaciones estratégicas
2. Técnicas de gobierno o maneras de gobernar
3. Estados de dominación⁹.

Estos niveles se ven reflejados en las esferas de tipo político, económico, social y jurídico, concretamente, en la forma en la cual se desenvuelven con los individuos, las instituciones, los organismos nacionales e internacionales y las propias autoridades . Y que conlleva en determinadas cuentas a establecer la siguiente aseveración :

"El poder produce vértigo. Y uno mismo vive en ese vértigo, en donde el derecho es material desechable"¹⁰

En el caso de México, el poder se obtiene o se consigue a través de cinco agentes de integración colectiva, en la cual confluyen un sinnúmero de individuos, instituciones, organizaciones, grupos civiles, partidos políticos, etc., , tanto de carácter nacional como del internacional, ya que ellos respaldan, atomizan y diversifican la zona de influencia en la que se ha de desenvolver un individuo con ansia de poder.

⁹ Brown César Javier, "Maquiavelo, el príncipe y el poder : una lectura posmoderna", Revista Bien Común y Gobierno, Fundación Rafael Preciado Hernández, A.C., México, D.F., #42, mayo 1998., p. 14

¹⁰ Chávez Elías, "En la rueda de las complicidades y traiciones Salinas, Bartlett y Madrazo", PROCESO, #1150 , México, D.F., 15-Nov.- 98. P. 9

Estos cinco agentes son :

1. El grupo de amigos o familiares que comparten y participan de un interés en común, y son a su vez , representantes de una nueva tendencia renovadora para el sistema , para concretar las ideas del poder ;
2. La concurrencia y apoyo de organismos e instituciones internacionales para consolidar la presencia del grupo dentro y fuera de sus fronteras;
3. El apoyo incondicional de la sociedad civil, ya sea por estrategias de sometimiento o anexión pacífica - ;
4. Por medio de proyectos a corto o mediano plazos, en beneficio de la colectividad para procurar lo del punto tres ; y
5. Por el carisma, integridad , intención o capacidad presentes en un individuo para sacar adelante cualquier proyecto por desarrollar en beneficio de la propia colectividad y dar paso al poder de las ideas .

Por ejemplo, el caso de Carlos Salinas de Gortari como presidente constitucional para el período 1988-1994. Por una parte , "el apoyo externo que recibió Salinas durante los primeros cinco años de su gobierno fue clave para que pudiera ejercer el poder, pero también este respaldo ha pasado su factura : hoy la Presidencia es más epidérmica antes las reacciones de fuera y éstas tienen un mayor impacto que antes."¹¹

¹¹ "Informe Especial", El Financiero, 10-abril-1994., p. 56

En la cuestión interna del país, Salinas "uso el poder político para mantener en la cárcel a enemigos políticos"¹² , para impedir el surgimiento de un conato de agresión y/o violencia hacia el gobierno en turno, para evitar una posible crisis o una inestabilidad sexenal.

Pero en sí , el poder no es una masa amorfa a la cual se le pueda imprimir un sello característico, sino que es un ente de apreciación y de confluencia de fuerzas y de usos múltiples , en donde los actores se anteponen como los únicos representantes reales y capacitados para dirigir a la gran masa o simplemente como el agente de decisión ante cualquier controversia, pero el saturarse de poder puede tener consecuencias al corto o mediano plazos para todos aquellos que están en contra de las disposiciones de los altos mandos. Por ejemplo , " uno de los usos del poder que se rompe con Salinas, es esa suerte canibalismo que lleva a la muerte política de quienes disputaron y perdieron la presidencia"¹³ .

Lo que al final de cuentas, nos conlleva a realizar la siguiente afirmación :

"Del uso y el abuso del poder a la impotencia. Prueba fehaciente del drama que provoca la acumulación y la dilapidación del poder"¹⁴. Y su traslado inminente a la esfera de la política, concebida esta como una instancia real y operativa para realizar cualquier uso y abusos del poder aunada con la estrategia de la intolerancia como elemento complementario.

¹² Ramírez Carlos, "Indicador Político", El Universal, 22-01-1999, p. 8.

¹³ Zárate Alfonso, Los usos del poder : mecanismos de la sucesión presidencial, México, Hoja casa editorial, 1995, p. 473.

¹⁴ Ibidem., p.473.

Sin dejar de lado los medios de apropiación del propio poder, entre los que destacan: "la eminencia de las facultades corporales o mentales, como extraordinaria fuerza, belleza, prudencia, artes, elocuencia, libertad y nobleza; ligados a los medios e instrumentos para adquirir más bienes: riqueza, reputación, amigos y aquel secreto obrar de los dioses que los hombres llaman buena suerte. Porque la naturaleza del poder es en este punto como la fama, creciente, según procede [...]"¹⁵.

Pero eso sí, "llegar al poder significa llegar a decidir sobre el destino del gasto y sobre las personas que participarán en la administración: he ahí los incentivos principales que hacen tan atractiva la lucha por el poder en México"¹⁶.

Por ende, "el poder es, a un tiempo la daga y el escudo del miedo, su vehículo y su corral, su cómplice y su adversario. Idénticos en su crueldad son los territorios del poder absoluto y del poder inexistente." ¹⁷ Lo cual nos remite a la forma de actuar del ex presidente Salinas, quien utilizó el poder para beneficiar a un grupo selecto de allegados - incluido él y su familia -, destruir a sus enemigos, realizar alianzas y engañar a la sociedad para ver cumplidos sus más arduos deseos.

¹⁵ Bovero Michelangelo, Los desafíos actuales de la democracia, México, IFE (Colección: Temas de la democracia, conferencias magistrales # 3) 1997., p.13.

¹⁶ Merino Mauricio, "Corrupción y servicio profesional en México: una mirada desde la cultura política", Revista Bien Común y Gobierno (Fundación Rafael Prociado Hernández) # 56, Julio de 1999., p. 8.

¹⁷ Silva Herzog Márquez Jesús, "Olores de la corrupción", Revista Bien Común y Gobierno # 56, p. 11.

B. POLÍTICA

Dentro de la perspectiva de negociación y conciliación se concibe a la política como "la aspiración a participar en el poder o a influir en la distribución del poder entre los distintos Estados o, dentro de un mismo Estado entre los distintos grupos de hombres que lo componen"¹⁸. Aunado con ".....el conjunto de razones que tienen los individuos para obedecer o para sublevarse"¹⁹.

Por ello, la política influye determinantemente en :

- Las relaciones de convivencia
- La forma en la cual se dirigen ante las organizaciones e instituciones de carácter nacional e internacional
- El tipo de reglas con las cuales se maneja un sector
- En cuestiones de diplomacia, entre otros tipos de manifestación en los que se vea involucrada la política.

La política en determinadas cuentas, se corrobora con la presencia del poder. Lo cual conlleva a establecer una prioridad de doble entrada. Es decir, con fines y acciones que benefician a un ser humano, a un grupo o a una colectividad bastante reducida.

¹⁸ Weber Max, El político y el científico, México, Edito. CINAR editores, 1994, p. 8-9.

¹⁹ Savater Fernando, Política para Amador, Madrid, Edito. Ariel, 1992, p. 41, cit. pos. Merino Mauricio, La participación ciudadana en la democracia, México, IFE (Cuadernos de divulgación.....), 1997, p. 11.

Sin olvidar que necesita para su consolidación total, una serie de actividades y actitudes que indiscutiblemente le imprimen un sello de mayor cobertura y extensión.

Es decir :

"Quien hace política, aspira al poder, al poder como medio para la consecución de otros fines (idealistas o egoístas) al poder '*por el poder*' para gozar del sentimiento de prestigio que él confiere"²⁰ .

En términos generales, ella puede utilizar una infinidad de disciplinas y/o circunstancias para irse adentrando en cualquier ambiente o sistema donde confluyan sentimientos, intereses y ambiciones para alcanzar un fin determinado.

Por ello, el siguiente diagrama tendrá como finalidad establecer las actividades, actitudes, disciplinas y circunstancias claves que se desarrollan dentro del espectro de la política y las funciones que se derivan de lo antes mencionado.

²⁰ Weber Max, Op.cit., p.9.

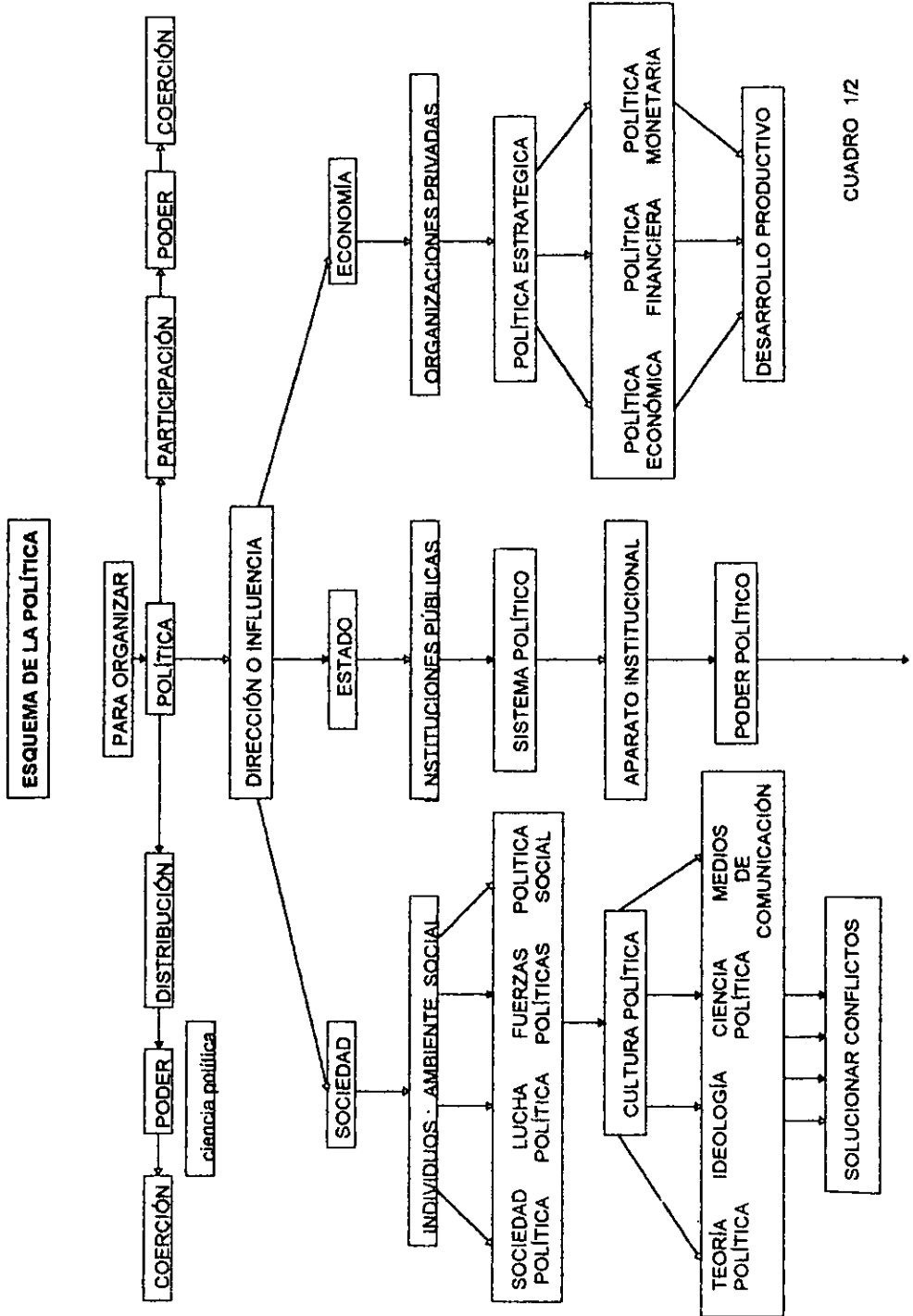

CUADRO 1/2

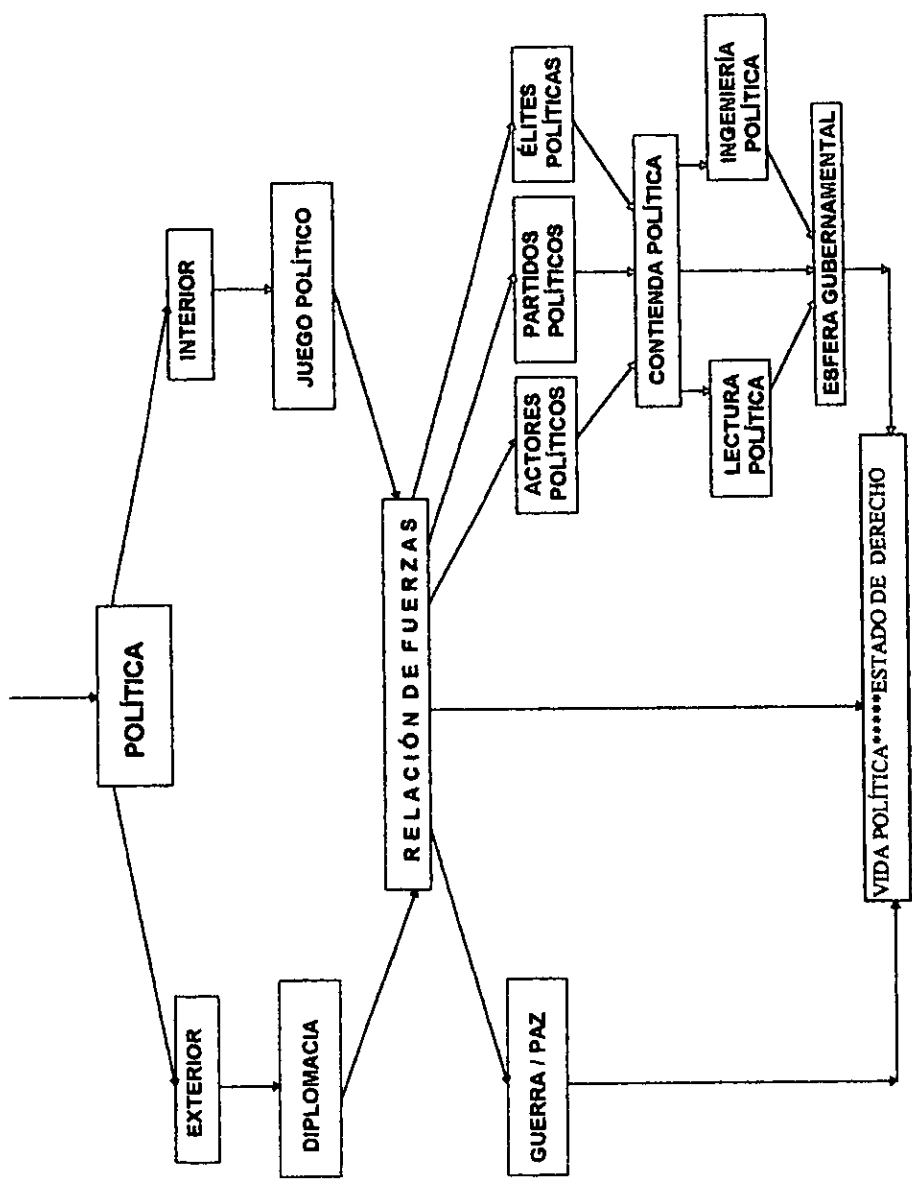

CUADRO 2/2.

FUENTE: Gisela Saavedra. Cuadro realizado en base en fuentes bibliográficas y documentos varios: Morris Stephen, *Corrupción y política en el México contemporáneo*, Chihuahua, Op.cit.; Hanssen Roger, *La política del desarrollo mexicano*; Antaki Ibrahim, "Elogio de la política" *El Universal* 28-09-98; Bobbio, et.al. *Orígenes y fundamentos del poder político*; Bovero Michelangelo, *Los desafíos actuales de la democracia*, Nohlem Dieter, *Democracia, transición y gobernabilidad*, etc.

En síntesis, "dado que la política no tiene un objetivo fijado de antemano, requerimos de mapas para estructurar el panorama político, diagnosticar el lugar propio, visualizar las alternativas, fijar líneas divisorias y, así, elaborar perspectivas de acción"²¹, y de acuerdo a las megatendencias y coordenadas de espacio y tiempo que alteran el lugar y las funciones de la política.

Para conformar en un momento dado, un sistema que ayude "a que los problemas se arreglen"²², generar "el arte de lo posible"²³, y a través de ella "expresar el conjunto de inconformidades y aspiraciones de la sociedad. La política no es sólo las elecciones o los partidos sino todo aquello que importa a la gente y le afecta"²⁴. Es decir, su componente fundamental es la ciudadanía y la regla de oro del diálogo.

Pero para ello, se necesita de la capacidad y de la integridad que otorga el poder para ir escalando y permaneciendo en las altas esferas de la política, como en el caso de Carlos Salinas de Gortari, "....., era un subalterno con proyecto, grupo y determinación. No sería exagerado pensar que, capaz de venderle este proyecto a su jefe y de arrastrarlo tras él, el grupo de Salinas impulsó a De la Madrid a la Presidencia".²⁵

Todo ello, para que cuando él llegará como presidente "afirmase su carácter de vértice del sistema político, imponer su sello, y su 'estilo' personal de gobernar"

²¹ Lechner Norbert, Cultura política y gobernabilidad democrática, México, IFE (Colección : temas de la democracia # 1) 1997, p. 13

²² Camacho Solís Manuel, Cambio sin ruptura, México, Alianza editorial, 1994, p. 8.

²³ Antaki Ikram, "Elogio de la política", El Universal, México, 1^{ra}. Sección, 28-09-1998., p. 6.

²⁴ Camacho Solís Manuel, Op.cit., p. 41

²⁵ Zárate Alfonso, Op. Cit., p. 177.

y a su vez utilizar a "la política como conducción social, con un sustento ideológico ; lo que implica la capacidad de ver o imaginar la distancia de anticipar los desafíos y las soluciones de concebir proyectos"²⁶.

En síntesis, el poder y la política representaron en el sexenio de Salinas, los componentes básicos para ejercer su mandato a lo largo y a lo ancho del territorio nacional , es decir, con estos elementos se controla, se somete o se manipula a todo individuo o grupo a favor o en contra de las decisiones del jefe inmediato, hasta llegar al grado de cometer un sin fin de atrocidades en perjuicio de los demás y en beneficio del grupo en el poder ; para concretar al fin y al cabo un esquema de intolerancia que se desprende de lo antes mencionado y que a continuación se desarrolla.

²⁶ Zárate Alfonso, Op.cit. p. 141.

C. INTOLERANCIA

La intolerancia como elemento intrínseco de la política desarrolla una "relación carismática potente, implica pues una presión hacia la expansión y la intolerancia ; y el grado de compromiso de los seguidores está en proporción directa con la intensidad del estímulo ofrecido por el líder inspirador"²⁷.

Es decir, dentro de la propia política, se maneja a la intolerancia como un instrumento de acción, que tiene como principio fundamental : la incompatibilidad entre posiciones diferentes, lo que nos conlleva a establecer en un primer momento, el criterio de no compartir intereses comunes siendo iguales o diferentes ; y a su vez, el carácter nulo de la reciprocidad entre partes ; incluido en este aspecto , el beneficio de concertar pactados entre los actores y las instituciones a fines a un sistema , a un bloque o a un grupo de poder.

Es decir, "la diversidad de formas de vida de características físicas y de comportamiento de la minorías suele inducir a miembros de la mayoría a actitudes de intolerancia"²⁸

En sí, la estructura y la organización de la propia intolerancia no reviste en su seno el privilegio hacia algunos cuantos y el sometimiento de otros tantos , sino que verdaderamente es utilizada como una estrategia de coacción para

consolidar los fines e intereses que presentes en un individuo, en un grupo o en una colectividad "X", todo ello para sacar adelante un proyecto, un programa, o

²⁷ Lindholm Charles. Carisma, España, Editó. Gedisa, 1997, p. 65-66.

una iniciativa a gran escala, y por ende, discernir entre los grupos afines y los inconformes a las determinaciones de la cúpula.

Por ello, en ciertas ocasiones no se sabe a ciencia cierta el principio por el cual se da la intolerancia, ni los alcances y ni las repercusiones que tendrá ésta y ni el posible fin o fines con los que esta predispuesta tal actitud en los espectros de política, de la economía y de la sociedad.

Lo que nos conlleva a establecer la siguiente aseveración :

La intolerancia llega a ser una de las vertientes de la política, la cual tiene como fin en el misma, la reafirmación de su presencia soberana y hegemónica dentro de un entorno establecido.

Por ende, "en política, , el prejuicio y la discriminación que de él se deriva - entendida como acción efecto de separar, distinguir o diferenciar una cosa de otra - se encuentran relacionados casualmente y se nutren uno a otro. Esta relación se desarrolla en forma circular, ya que el prejuicio y la discriminación no darán otra cosa que intolerancias."²⁹

Lo que nos conlleva a adentrarnos más allá de las de las fronteras esquemáticas y estructurales de la propia intolerancia, por el hecho, de que la premisa es recurrida por todos aquellos interesados en conformar un depuración real de su entorno, sin saber y/o conocer en ciertas ocasiones los alcances, las posibles repercusiones y ni los posibles fines con lo que se puede concretar una acción en beneficio de alguien.

²⁸ Fetscher Iring, La tolerancia, España, Edito. Godisa. 1996, p. 12.

²⁹ Cisneros Isidro H., Tolerancia y democracia, México, IFE (Cuadernos de divulgación de la cultura democrática) 1996, p.35.

Por ello, a continuación se establecen seis acepciones de la intolerancia, las cuales describen en una primera instancia su contenido ideológico, estructural y de aplicación, entre otras variantes.

1. Se consolida a través de prejuicios de tipo : económico, étnico, psicológico, religioso y político.
2. Su personificación en un contexto o escenario real, es decir, se representa por la figura del fanático, "....., quien, poseído y deslumbrado por la verdad absoluta, busca imponerla tratando de eliminar las verdades de los demás, ya sea mediante la negociación, la persuasión o el sectarismo"³⁰.
3. La imposición de mecanismos o medios de coacción como la violencia, para la consolidación de fines particulares.
4. Parte de "una concepción totalitaria de la política generalmente considera que el adversario debe ser suprimido para salvaguardar la propia identidad".³¹
5. El no reconocimiento de las razones y los derechos de los demás. Es decir, su mandato es escrupulosamente cerrado, con el cual no se acepta intromisiones de los otros y que él, única y exclusivamente posee la verdad absoluta y hegemónica del mando.
6. El fanatismo en la política, "....., que ilustra muy bien una concepción no democrática de la competencia entre sujetos que frecuentemente refleja de manera descarnada los abusos del poder"³².

³⁰ Ibidem, p. 34.

³¹ Ibidem, p. 36.

³² Ibidem, p. 37

Con lo expuesto anteriormente se puede establecer la siguiente afirmación. el poder, la política y la intolerancia están relacionados en línea directa ; en el poder se hace referencia expresa a los criterios de manipulación, de influencia y de sometimiento, contando con el monopolio exclusivo de la violencia ; en la política, se aterrizan los criterios establecidos por el poder, es decir, se empiezan a configurar o a crear las relaciones de obediencia, de derechos y de obligaciones ante la esfera pública y el buen desempeño de la colectividad, sin que existan conflictos ; y la intolerancia, como elemento clave para segmentar a la sociedad en estratos sociales, grupos de interés o de presión o de un sector en especial, todo esto para dividir y debilitar al conglomerado social, político y económico que confluye en un lugar determinado.

Es síntesis, "cuando se habla de poder la gente piensa inmediatamente en una estructura política, en un gobierno, en una clase social dominante, en el señor frente al esclavo, etc."³³, todo ello, como una forma de mantener en una supuesta estabilidad a la sociedad.

Un ejemplo de esta situación, se sitúa en "el estilo personal de gobernar de Carlos Salinas responde exactamente a lo recomendado por Camacho. Sus famosos 'golpes espectaculares' contra la dirigencia de los sindicatos petrolero y magisterial, contra las bandas de narcotraficantes, contra el poder financiero especulativo, contra algunos cuerpos policíacos, contra camarillas políticas enemigas, en fin, adversarios del proyecto, ha prevalecido a lo largo de este sexenio. Dentro de estos 'golpes espectaculares' se incluyen por supuesto las

³³ Foucault Michel, Hermenéutica del sujeto, Mar de la Plata, Altamirar, 1996.. p. 110

acciones legitimadoras al inicio del gobierno, junto con la consolidación de nuevas alianzas : con los sectores de la jerarquía eclesiástica, con los sectores del empresariado decidido a invertir y beneficiado por el programa económico desincorporados, con los grupos políticos, financieros y comerciales de Estados Unidos, con determinados medios de comunicación, etc."³⁴

Con el único fin de consolidar un sistema articulado y capaz de apoyar y de sostener al presidente Salinas en la cúspide y lograr expandir su zona de influencia hacia otros niveles de acción, incluyendo la corrupción.

El siguiente esquema, ejemplificará lo antes mencionado :

³⁴ Unidad de análisis prospectivo, Successión Pactada : la ingeniería política del salinismo, México, El Financiero, Plaza y Valdés editores, 1993., p. 21.

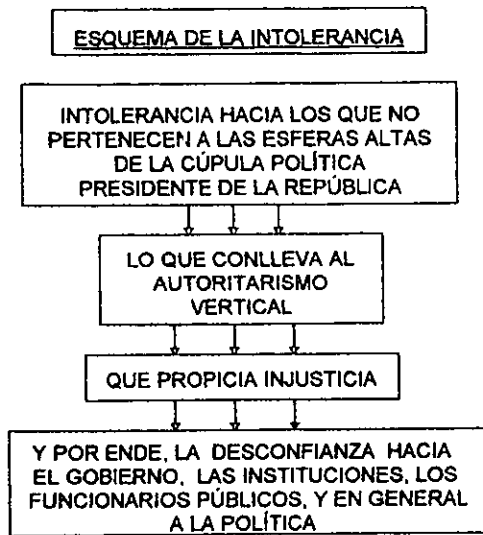

FUENTE :Gisela G. Saavedra, de acuerdo con fuentes bibliográficas y documentos varios : Lidhdm Charles, Carisma : Fetscher, Iring, La tolerancia : Cisneros Isidro, Tolerancia y Democracia, etc.

D. LA CORRUPCIÓN COMO FORMA DE PODER

El poder, la política y la intolerancia se representan en un contexto de convergencias y de divergencias, como los componentes necesarios e indispensables para poder acceder a una estructura de acción y de reacción en beneficio de un grupo muy delimitado dentro del propio sistema, en donde la interacción entre partes se establece por enlaces de sometimiento o de deterioro según la presencia de este grupo en la esfera del poder (Estado) y ante otros grupos y o organizaciones .

Y en donde, la corrupción se define como : " el uso ilegítimo del poder público para el beneficio privado"³⁵. O como, "....., el fenómeno por el cual un funcionario público es impulsado a actuar de modo distinto a los estándares normativos del sistema para favorecer intereses particulares a cambio de recompensa. Corrupción es, por lo tanto, el comportamiento ilegal de aquel que ocupa una función en la estructura estatal."³⁶

En donde, " el poder es principalmente un medio para transmitir acciones de un sistema que inmerso en el mundo de las infinitas posibilidades, replasma y redefine continuamente a sí mismo, enfrentando desafíos sin tregua en una especie de permanente y fluido estado de asedio."³⁷

³⁵ Teufik F. et.al., "A policy oriented theory of corruption" , en American Political Science Review 80, 1986, p. 108. cit.pos. Morris Stephen, Corrupción y política en el México Contemporáneo, p. 18.

³⁶ Pasquino Guianfranco, "corrupción política" en Bobbio, Matleucci y Pasquino, Diccionario de Política, (5a. edición). México, Siglo XXI, 1987, Vol. I, p. 377.

³⁷ Luhmann, cit.pos. Bobbio Norberto, et.al., Origen y fundamentos del poder político, México. Editio. Enlace-grijalbo, 1995, p. 62.

Es decir, para concretarse en la realidad, la corrupción necesita de la participación de los actores políticos y privados, de instituciones y de organizaciones, los cuales contemplan dentro de su idiosincrasia los fines por alcanzar, de acuerdo con los intereses, aspiraciones o bonificaciones a un corto plazo que tendrán en un momento dado los actores por desempeñar una actividad extra a su trabajo, lo cual permite identificar en ciertas ocasiones las fallas más palpables dentro del sistema, en las esferas públicas, privadas y sociales que lo componen.

Y que dentro de esta actividad, convergen no sólo los funcionarios públicos (de forma individual) sino implica una serie de redes y de compromiso de orden ascendente, es decir, estos se ven obligados a entregar una cuota a sus superiores, bajo la amenaza de perder su puesto si no cumplen con su cantidad correspondiente, por miedo, a un castigo, o a la violencia de una autoridad por no entrar en la transacción.

En donde, quedan de lado la ley y la moral, como ejes rectores de la actividad y la responsabilidad de los funcionarios o cualquier persona relacionada con tal actividad.

Y que ha llegado a concretarse en un verdadero problema, por el hecho de que ha dejado de ser un fenómeno aislado para convertirse en una organización de mayor alcance, la cual afecta e influye determinadamente en las decisiones económicas, políticas y sociales del país.

Resaltan en este caso , tres tipos de corrupción y que a continuación se mencionan :

1. "La práctica de cohecho, es decir, el uso de una recompensa para cambiar a su propio favor el juicio de un funcionario público.
2. El nepotismo, es decir, la concesión de empleos o contratos públicos sobre la base de relaciones de parentesco y no de mérito.
3. El peculado por apropiación, es decir, la asignación de fondos públicos para uso privado."³⁸

Es decir, soborno, tráfico de influencia y utilización de fondos públicos. Las cuales se van desarrollando hasta llegar al grado de convertirse en mafias organizadas de carácter nacional o internacional dependiendo el caso, el lugar, el tipo de relaciones y las acciones y los intereses que estén en juego.

³⁸ Pasquino Guianfranco, *Op.cit.*, p. 377.

En el siguiente cuadro se establece el principio de la corrupción dentro de la teoría del Estado y la sociedad.

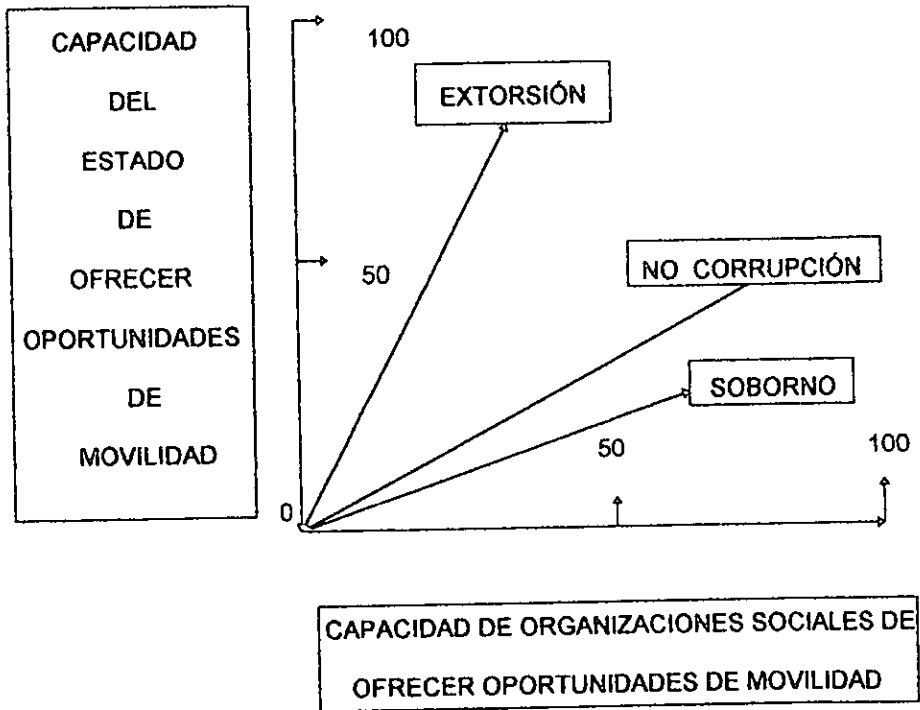

FUENTE: CUADRO TOMADO DEL LIBRO DE: STEPHEN D. MORRIS, CORRUPCIÓN Y POLÍTICA EN MÉXICO CONTEMPORÁNEO, p. 31

1. La corrupción se produce debido a un desequilibrio estructural esencial entre la habilidad y la capacidad de las organizaciones estatales y sociales para influir sobre el comportamiento político.

2. Cuando la fuerza de las organizaciones sociales domina a la del Estado, se presenta una tendencia hacia el soborno generalizado.
3. Las organizaciones estatales son más poderosas que las sociales y, por lo tanto, más capaces de controlar las oportunidades de movilidad (a la izquierda y arriba de la gráfica), existe la tendencia hacia la extorsión generalizada.

La fuerza organizacional estatal o social se define aquí como la capacidad de las organizaciones para ofrecer, poner en práctica y controlar las oportunidades de movilidad.

Y dentro del Sistema Político Mexicano se pueden identificar las siguientes formas

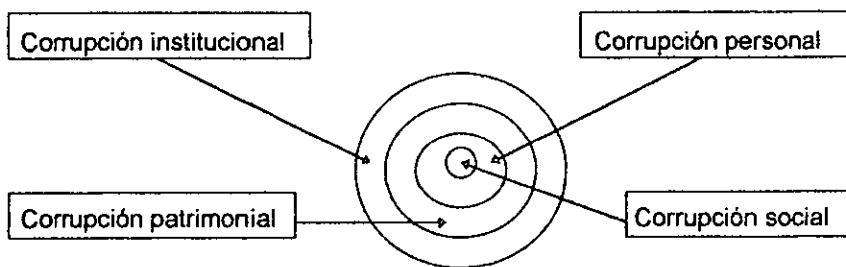

FUENTE : Le Clercq Juan Antonio, "Corrupción y Política, ¿ socios inseparables ?" , Revista Bien común y gobierno, México, Octubre 1996, págs. 11-12.

El desarrollo de prácticas corruptas en el sistema político mexicano puede explicarse en forma de círculos concéntricos por la interrelación de :

1. "Corrupción institucional : Implica que el orden establecido en los procedimientos formales son letra muerta y su papel regulador de las prácticas sociales cotidianas lo ocupan reglas del juego informales.

2. **Corrupción patrimonial** : Las posibilidades de que un funcionario público utilice fondos públicos para lograr beneficios privados o que simplemente robe dinero del erario público ; posibilidades que se maximizan bajo el contexto de la corrupción institucional.
3. **Corrupción personal** : Implica que los funcionarios y políticos no pueden evitar caer en los dos círculos anteriores y se convierten en parte de una amplia red de complicidades, el funcionario honesto es un elemento disfuncional del sistema que dura poco tiempo en el cargo o bien puede desesperar en el intento de reformar prácticas profundamente enraizadas en la administración pública.
4. **Corrupción social** : significa que la sociedad, en tanto las reglas del juego reales son informales y no formales, tiene que entrar y ser parte del círculo vicioso de la corrupción³⁹

Pero para comprender mejor la forma en la cual se desenvuelve la corrupción crearemos un nuevo modelo de acción, donde se rescate el esquema de círculos concéntricos, resaltando en este la posible culminación de la corrupción, entendida como la última forma de organización en la cual se manifiesta.

³⁹ Sobre la relación entre corrupción institucional, patrimonial y personal retomamos el enfoque de Modesto Suárez, "El gobierno formal y el gobierno real en México" en Este País, México febrero 1994, p.10, cit. pos. Le Clercq Juan Antonio, "Corrupción y Política : ¿socios inseparables?", Rev. BCYG, México, octubre 1996, págs. 11-12.

NOTA : La importancia de los círculos va de afuera hacia adentro o de mayor a menor.

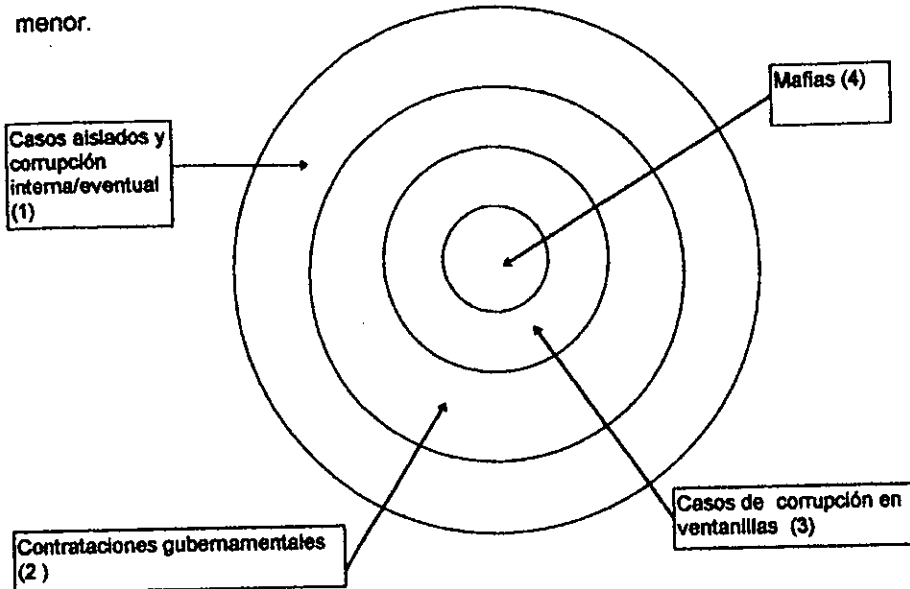

FUENTE : GISELA SAAVEDRA, En base a documentos bibliográficos y documentos varios : Morales Lechuga "¿Qué dicen sobre la corrupción y violencia ?" El Universal, 29-04-99 ; Morris Stephen, Op.cit ; Jiménez Norma, "México, limitado para atacar la corrupción : López Presa", El Universal, 8-02-99 ; etc. .

En el primer caso, se vislumbran los casos de cohecho ; en el segundo caso, el nepotismo y en el tercero, el soborno a mediana escala, es decir, la relación que tiene un funcionario público con otro dentro de la misma institución.

Y en el cuarto caso, que involucran el tráfico de influencias y la utilización de fondos públicos en favor de un grupo externo a la institución, por ejemplo, a empresarios, líderes locales o hasta llegar al grado de involucrarse con los cárteles del narcotráfico, en beneficio de un grupo establecido dentro de la cúpula del poder. Es decir :

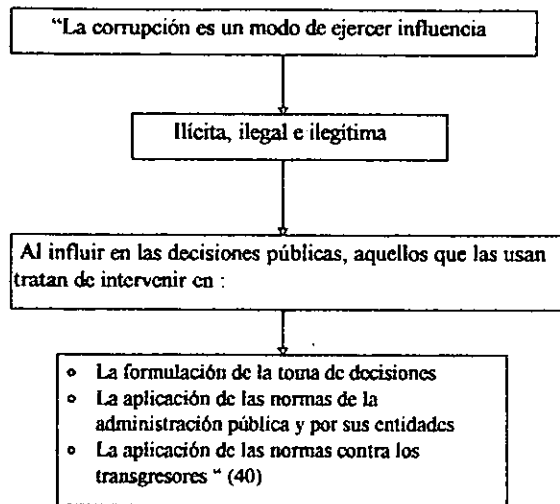

⁴⁰ Es decir, la corrupción como forma de poder, se expresa como aquel ente en el cual se involucran los actores sociales, políticos y económicos de una colectividad para desempeñar una función de beneficio hacia un grupo determinado dentro del sistema en el cual estén inmersos, y en donde pueden converger una infinidad de actores extremos que persiguen una serie de intereses propios, de un grupo o de una muy pequeña colectividad inmiscuida en el asunto a tratar.

Por ejemplo, en el decenio de los noventa el fenómeno de la corrupción se asocia también con el :

- Narcotráfico,

⁴⁰ Bobbio Norberto, et.al., Diccionario de Política, p. 378

- Lavado de dinero,
- Crimen organizado,
- Tráfico de armas y
- El terrorismo.

Aunado todo ello, con la corrupción que se establece entre los gobernantes y gobernados, en donde resalta la conducta política entre las partes y que son sustentadas en las "prácticas políticas como el clientelismo y el corporativismo"⁴¹

En síntesis, "la corrupción - dice Zaid - no es una característica desagradable del sistema político mexicano : es el sistema. Consiste en declarar que el poder se recibe de abajo, cuando en realidad se recibe de arriba ; en disponer de las funciones públicas como si fueran propiedad privada."⁴² Es decir, la elección del Presidente de la República, la de los legisladores, etc., no proviene del voto de la ciudadanía , sino que son impuestos o palomeados para ocupar ese puesto, desde que están colaborando con sus predecesores, con lo cual se demuestra que las elecciones solo sirven para justificar al sistema.

Sin olvidar, todas las actividades extras derivadas de lo anterior, un claro ejemplo de esto es " el aparente tránsito ala modernidad, nunca habían sido tan evidentes los nexos públicos de una administración presidencial como la salinista para favorecer al sector privado en todos los terrenos de la política y la economía.

⁴¹ Le Clercq Juan Antonio, "La corrupción y el sistema político mexicano" en Propuesta, México, año 1, # 2, febrero de 1996, pp. 173-196.

⁴² Zaid Gabriél, "La propiedad privada de la funciones públicas en la economía presidencial. , México Vuelta, p. 161. cit pos. Silva Herzog Márquez. Jesús, Op.cit., p. 15

Su fuerza ha llegado a ser tal que una eventual incorporación al PRI como un cuarto sector llegó a ser motivo de enconadas disputas dentro del mismo."⁴³

Con la participación, indiscutible de "dos formas concatenadas y ancladas ambas en una cultura política autoritaria: la primera se refiere al uso de los dineros públicos en favor de un grupo o de un proyecto político, y la segunda a la privatización patrimonialista del empleo público."⁴⁴

En este caso pueden resaltar, los casos de Raúl Salinas de Gortari, Carlos Cabal Peniche, Gerardo de Prevoisin, Jorge Carrillo Olea y Mario Villanueva Madrid, más las actividades de venta de empresas paraestatales a la iniciativa privada, el lavado de dinero y las alianzas con los cárteles del narcotráfico, entre otras actividades .

Para concluir, este apartado se elaboraron unos esquemas de información a cerca de la corrupción como forma de poder, para facilitar la comprensión y el análisis de este tema tan complejo e interesante.

⁴³ Alarcón Olguín Víctor, " El PRI en la presidencia de Carlos Salinas de Gortari (Un balance sexenal)", México, Estudios Políticos # 6 (Revista de Especialidades de Ciencia Política y Administración Pública), Enero-Marzo 1995.

⁴⁴ Merino Mauricio, "Corrupción y servicio profesional.....", p. 8

ESQUEMA DE LA CORRUPCIÓN

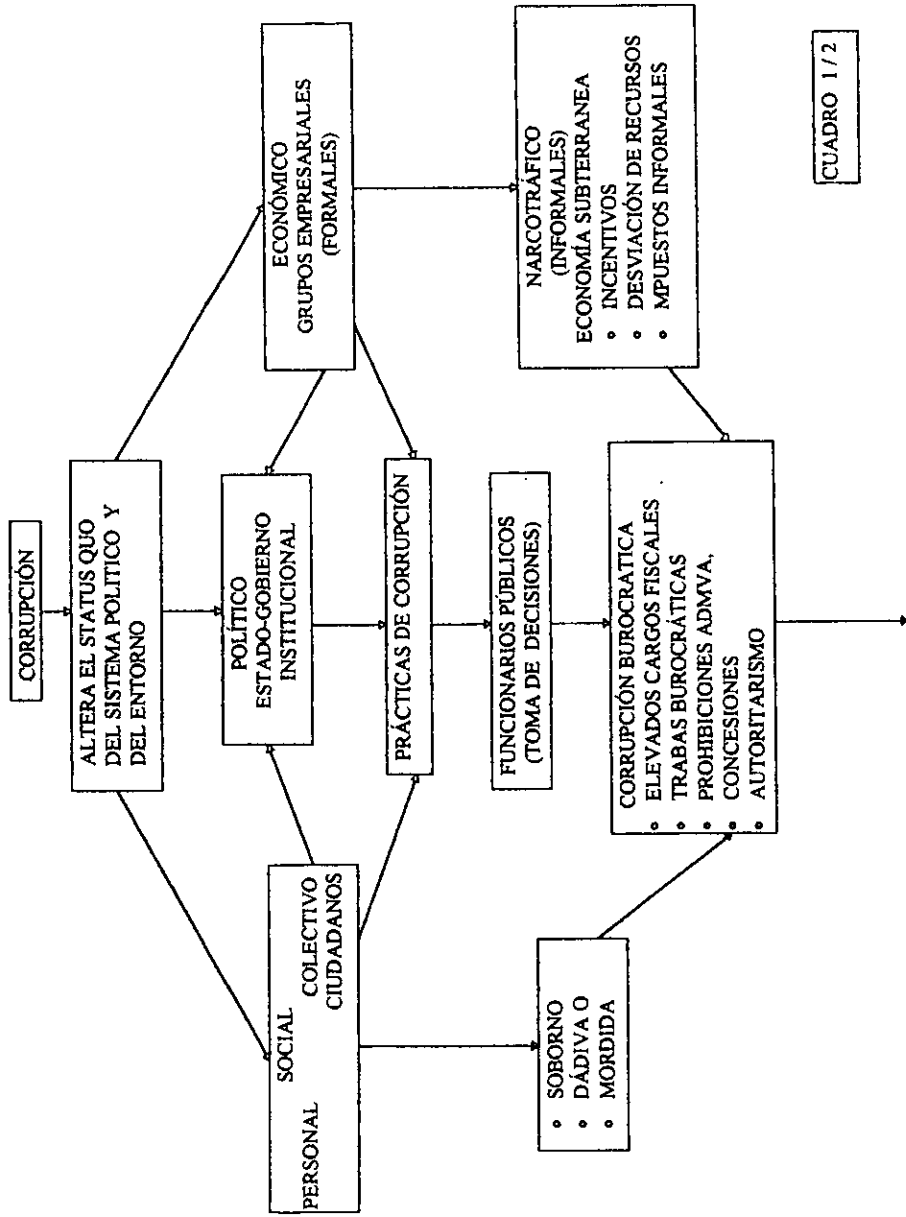

CUADRO 1 / 2

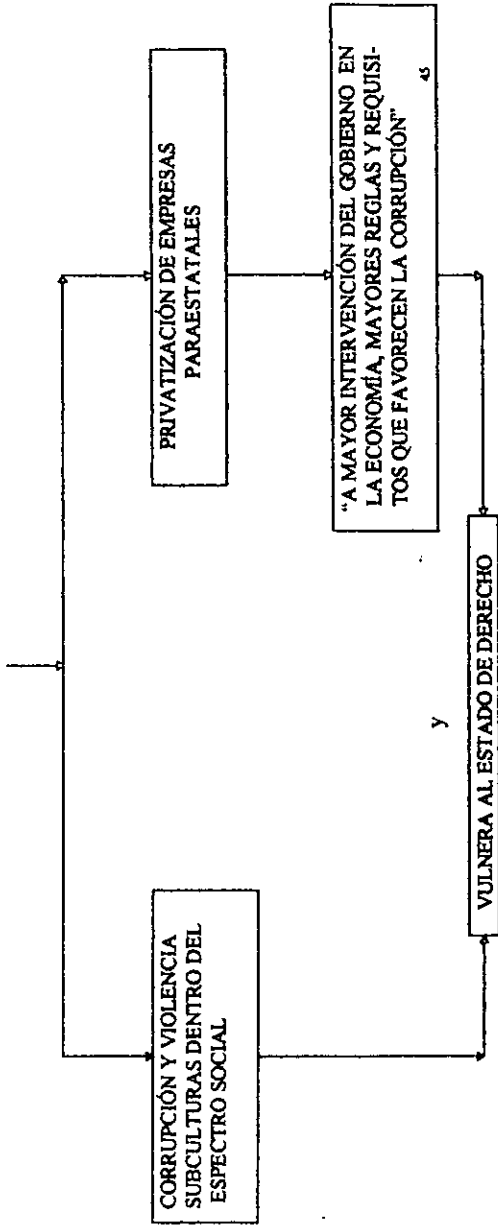

FUENTE: GISELA SAAVEDRA, CON BASE A FUENTES BIBLIOGRÁFICAS Y OTROS DOCUMENTOS.

Por ello, "... la corrupción se ha convertido en un cáncer que amenaza y contamina rápidamente a vastos sectores de la población hasta instalarse como una verdadera subcultura."⁴⁵ Y para su erradicación total (hablando hipotéticamente) serán necesarios varios años de esfuerzo y educación, es decir, una contracultura que no deje de lado una estrategia de la sociedad y otra por parte del gobierno para combatir este gran mal de la sociedad y que se vea reflejado en cualquier estrato social o componente real de la sociedad.

⁴⁵ Leal Sosa Juan Carlos, "Economía y corrupción. La búsqueda de beneficios y el proceso de toma de decisiones, México, Revista Bien Común y Gobierno, Octubre 1996, p.p. 21-30

⁴⁶ Morales Lechuga Ignacio, "¿Qué dicen sobre corrupción y violencia?", *El Universal*, 29-04-1999, p. 6.

MAPA CONCEPTUAL O MAPPING

FORMAS DE CORRUPCIÓN

1. INICIACIÓN MENOS ORGANIZADA
 - CASOS AISLADOS DE CORRUPCIÓN
 - CORRUPCIÓN INTERNA EVENTUAL
2. INICIACIÓN MÁS ORGANIZADA
 - CONTRATACIONES GUBERNAMENTALES
3. SISTEMA MENOS ORGANIZADO
 - CASOS DE CORRUPCIÓN EN VENTANILLAS
4. SISTEMA MÁS ORGANIZADO
 - ORGANIZACIONES EN FORMA DE MAFIAS

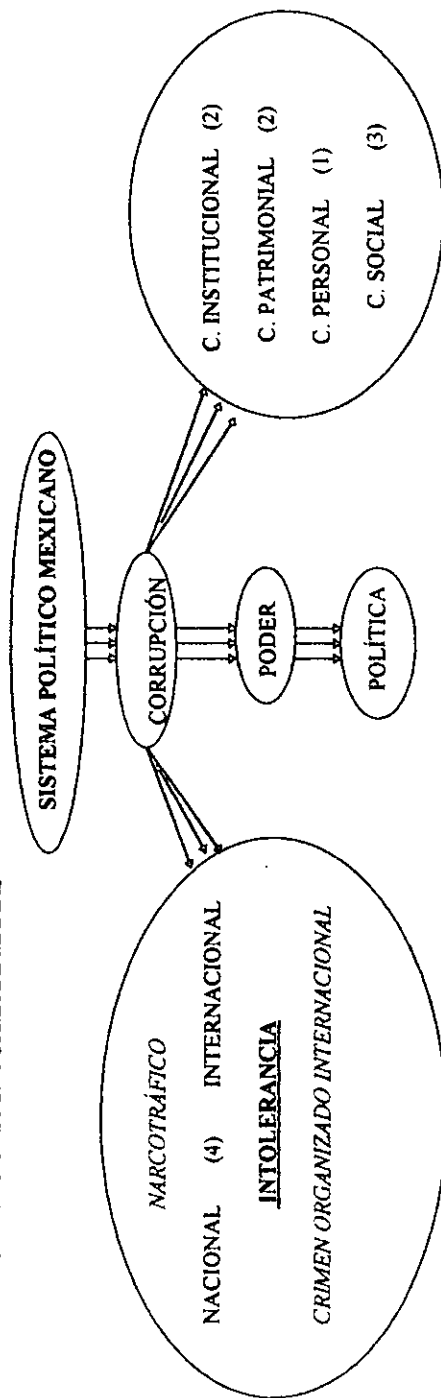



REVISTA MENSUAL DE HUMOR

EN CARICATURA

H I J U E S U

No. 20.

II. EL SALINISMO Y LA AMBICIÓN DE PODER

A. LA TECNOCRACIA COMO ENTE DE PODER (LA FAMILIA FELIZ)

Dentro de la nueva estructura del poder político, se concibe a la tecnocracia como : el gobierno en que domina la influencia de los técnicos o tecnócratas ; quienes a su vez, se definen como : aquellos políticos que ocupan un cargo de mando por razones técnicas. Es decir, por que aportan su talento y experiencia para sacar adelante un proyecto de acción, ya sea a nivel nacional o internacional.

Quienes a su vez se caracterizan por ser :

- Una élite tecnocracia joven .
- Un núcleo cerrado o élite cerrada.
- Un grupo que carece de cuadros al interior.
- Una nueva generación de gobernadores formados en las universidades extranjeras y forjados en los corredores del gabinete económico.
- Por que retoma en un determinado momento el papel del factor externo para ascender en los círculos financieros internacionales.
- Y por la adopción de un proyecto económico distinto al país de origen.

En el caso de México, la tendencia tecnocracia hizo sentir su presencia en el sexenio de José López Portillo bajo la figura de Miguel de la Madrid Hurtado* ,

* quien coronó la estrategia de una élite que se mantendría en el poder hasta el años 2000

quien vislumbraba en un primer momento la dominación de la esfera estatal , y por ende, la diversificación del grupo dentro de la administración del Estado aunado con el beneficio particular de cada uno de los integrantes.

Es decir :

“Toda nueva clase que toma el lugar de la clase dirigente, se ve obligada, con el fin de llevar a cabo sus objetivos, a presentar su interés como el interés común de todos los miembros de la sociedad”¹.

Entre los miembros que pertenecen a esta nueva estructura política, denominada “La Familia Feliz”² se encuentran :

¹ Marcuse Hebert, Razón y Revolución : Hegel y el surgimiento de la teoría social, p. 279

² El grupo fue bautizado periodísticamente como LA FAMILIA FELIZ dentro del sexenio de José López Portillo.

ESTRUCTURA DE LA "FAMILIA FELIZ"

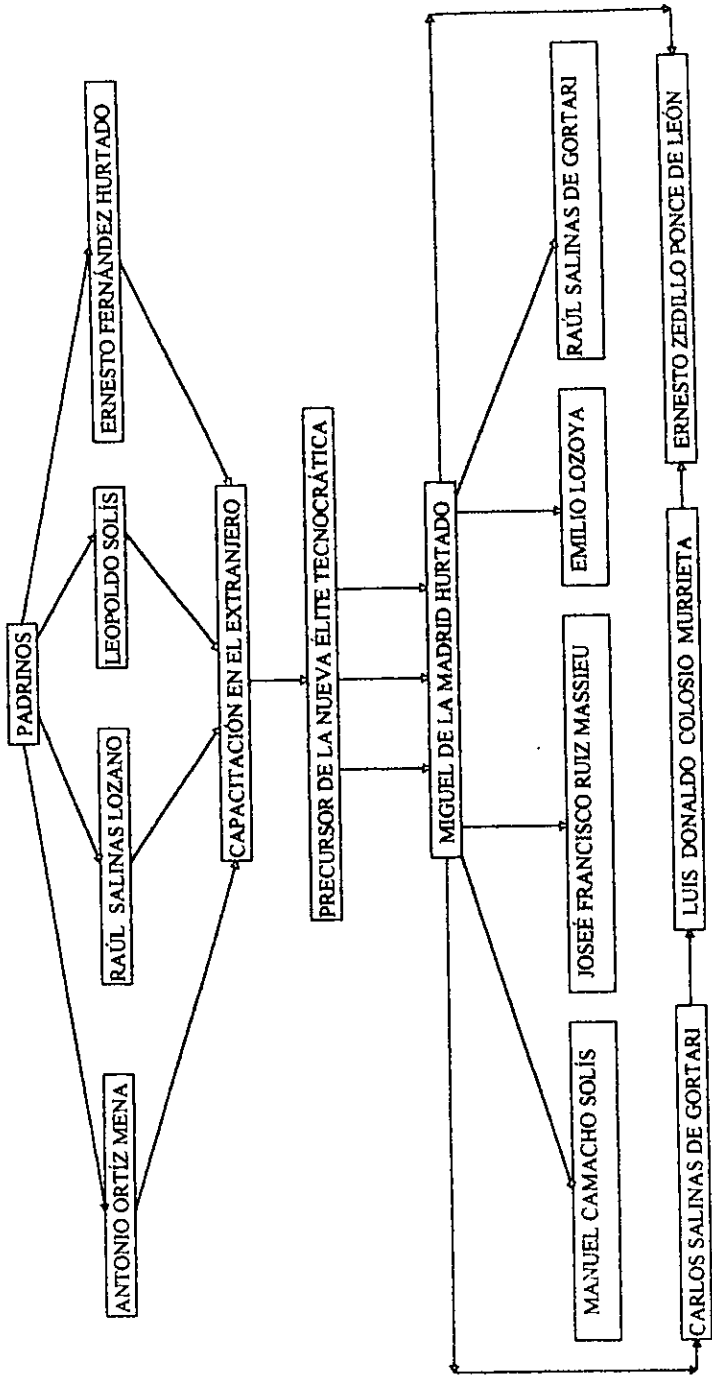

FUENTE : INFORME ESPECIAL "Los Hombres del Presidente", EL FINANCIERO, 20-febrero-1993. Págs. 1-11.

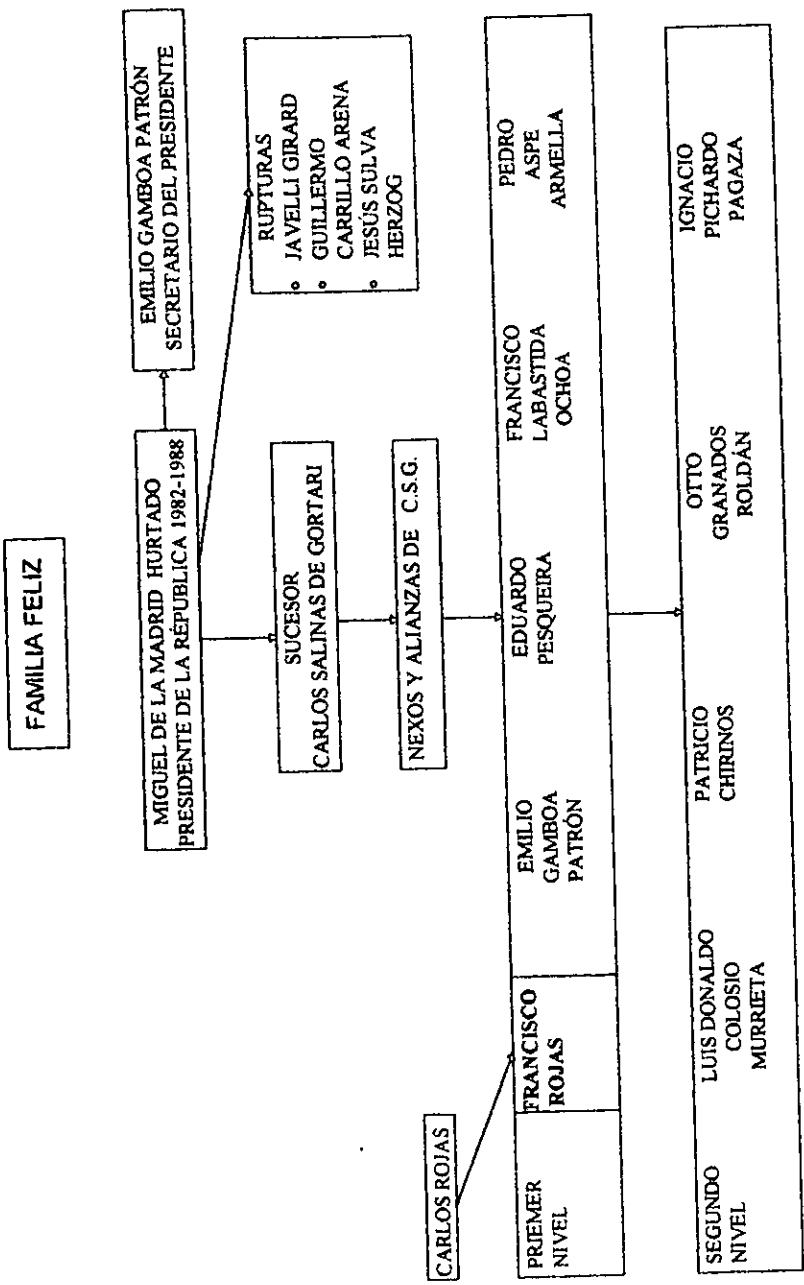

FUENTE : INFORME ESPECIAL: "La élite neoliberal, en busca de la contienda sexenal", El Financiero, 20-FEB.-93.

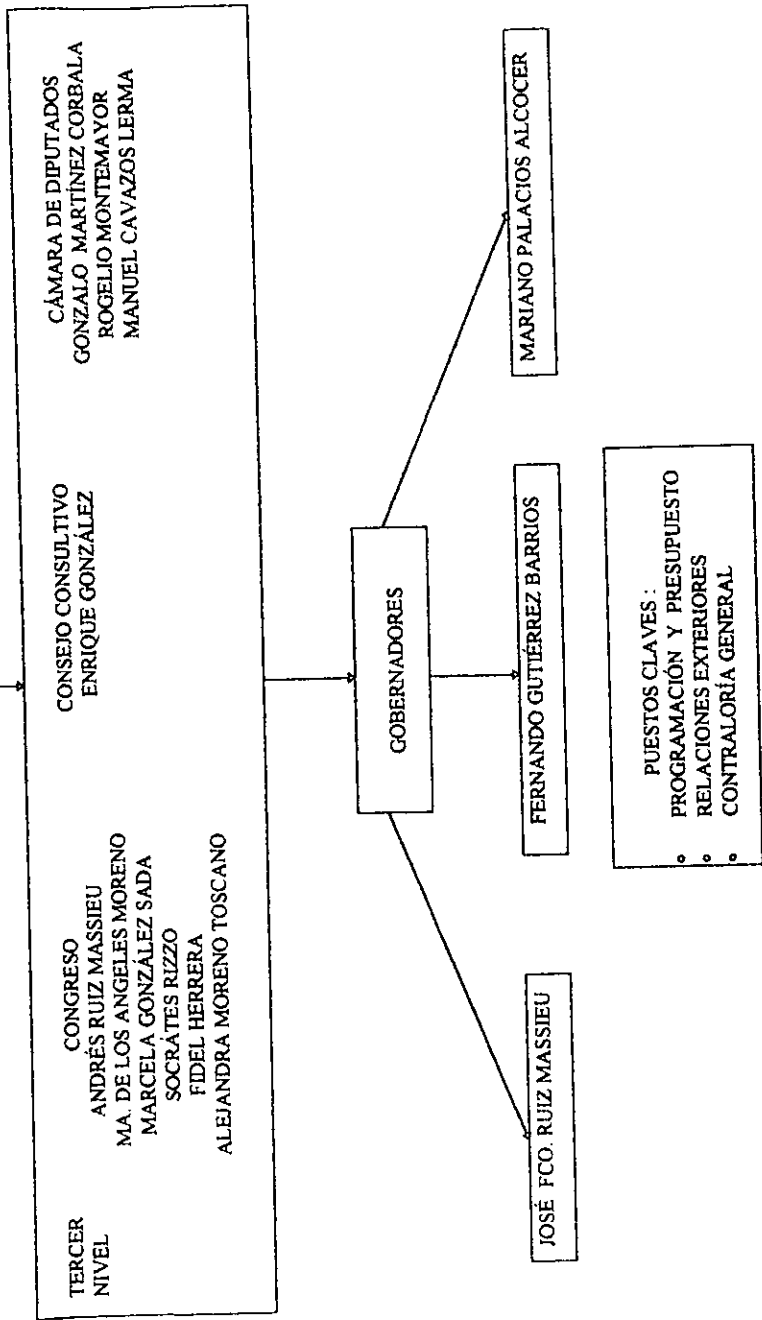

FUENTE : Cuadro elaborado en base al INFORME ESPECIAL : " LOS HOMBRES DEL PRESIDENTE", El Financiero, 20-02-1993.

Ya electo como presidente, Miguel de la Madrid colocó dentro la estructura política (gabinete o institución paraestatal) a sus camaradas de "la Familia Feliz" (ver cuadro siguiente) e incluyendo un proyecto económico distinto al del México posrevolucionario - modelo neoliberal.²

Después de un tiempo, Carlos Salinas de Gortari como sucesor de MMH, fue el encargado de continuar con esta tendencia reformadora , la cual fue modificada una vez más para beneficiar a un grupo selecto de la sociedad mexicana - empresarios, clero, grupos económicos internacionales, E.E.U.U., etc. - y que a su vez está apoyara al mandatario en cualquier decisión que el tomara y prescindiendo de los apoyos corporativos .

Es decir : "La renovación sexenal permite la circulación de las élites, así como los cambios de dirección y fórmula política tan necesarios en un sistema considerablemente centralizado. En cada coyuntura electoral se reagrupan y estructuran los grupos políticos, reorganizan sus acciones y buscan alianzas pertinentes para gobernar con éxito"³.

Para Salinas, lo importante era establecer una serie de alianzas estratégicas con una actores políticos, económicos y sociales del sistema (antes, durante y después de este) para consolidar en un momento dado sus fuentes y bloques de poder , las cuales utilizara para fortalecer su imperio de poder.

² El proyecto en sí, no se consolidó durante el sexenio de MMH, si no que fue con CSG, cuando se consumó este proyecto aunado con una serie de modificaciones en favor de su clan familiar o de sus amigos más cercanos, o de los empresarios o grupos sociales que estuvieran en favor de él y lo apoyaran en cualquier circunstancia.

³ Martínez Assad Carlos, La sucesión presidencial en México 1928-1988, México, FCE, 1989, 189p. pág. 142.

En decir, donde resalten los interlocutores del sistema (gabinete presidencial anterior y actual), los nuevos grupos y las nuevas reglas con las que a de jugar dentro del espectro político.

Por ende, "el sistema político mexicano está dominado por un número relativamente pequeño de personas cuyos antecedentes sociales, educativos y políticos los hacen diferentes tanto en la propia burocracia como del resto de la sociedad mexicana"⁴.

Por ello, los siguientes esquemas establecerán en un primer nivel las alianzas políticas de Salinas (colaboradores y las cofradías tecnócratas).

⁴ Suárez Fariás Francisco. Élite, tecnocracia y movilidad política en México. México. UAM-XOCHIMILCO, 1991, 230p. pág. 16

**COLABORADORES DE SALINAS QUE ESTUDIARON EN EL EXTRANJERO
Y FORMAN PARTE DEL SISTEMA**

- CARLOS SALINAS DE GORTARI
- MAUEL CAMACHO SOLÍS (*)
- LUIS DONALDO COLOSIO MURRIETA (*)
- JAIME SERRA PUCHE (*)
- ERNESTO ZEDILLO PONCE DE LEÓN (*)
- MARÍA ELENA VÁZQUEZ NAVA
- PATRICIO CHIRINOS C.
- PEDRO ASPE ARMELLA (*)
- MANUEL CAVAZOS
- HERMINIO A. BLANCO M.
- CARLOS A. J. CAMACHO GEOS
- JOSÉ MARÍA CÓRDOBA MONTOYA
- FRANCISCO GIL DÍAZ
- JOSÉ ANGEL GURRÍA ORDOÑEZ
- CARLOS URIBE
- CARLOS ROJAS GUTIÉRREZ
- ROGÉLIO MONTEMAYOR S.
- EMILIO LOZOYA T.
CERRADA

(*) CAMARILLA

FUENTE : Datos obtenidos del INFORME ESPECIAL : ORDENADOR : "Los colaboradores de Salinas", El Financiero, 20-febrero-1993.p. 7

COFRADÍAS TECNOCRATAS : PERSONAJES POLÍTICOS (SECRETARIOS DE ESTADO, SUBSECRETARIOS, GOBERNADORES, LÍDERES DEL P.R.I. Y OTRAS FIGURAS RELEVANTES DE LA POLÍTICA MEXICANA.

- GENARO BORREGO ESTRADA
- VICTOR MANUEL CAMACHO SOLÍS (*)
- PATRICIO CHIRINOS (*)
- EMILIO GAMBOA PATRÓN
- FERNANDO BAEZA
- MIGUEL MONTES
- OTTO GRANADOS (*)
- MANUEL BARTLETT
- JOSÉ ANGEL GURRÍA
- MANILIO FABIO BELTRONES (*)
- MARIANO PIÑA OLAYA
- MIGUEL LIMÓN ROJAS
- JOSÉ FRANCISCO RUIZ MASSIEU
- OSCAR ESPINOSA VILLARREAL
- GUSTAVO CARBAJAL

(*) CAMARILLA CERRADA

FUENTE : Datos obtenidos del Informe Especial : "Secretarios y asesores particulares, filtros de poder" El Financiero, 20-febrero-1993. Págs.10-11

“ De esta manera al llegar el grupo de Salinas con su modelo económico neoliberal va a provocar una crisis más fuerte que ha sufrido la cúpula del PRI como identidad de primer orden. En esta crisis confluyeron tres factores :

1. El desplazamiento de grupos y camarillas originales y el ascenso de una nueva élite tecnocrática que incluso rompe las reglas implícitas del poder, 2. El desgaste del modelo corporativo que ya no servía así a las necesidades de legitimación del grupo gobernante, y 3. La implantación de un proyecto ideológico que contraponía a las raíces ideológicas del partido, creándole incluso una crisis de identidad. “⁵

Sin dejar de lado a los grupos de consejeros (privilegiados) de Salinas, quienes se vislumbraron como la nueva carta de presentación ante cualquier círculo político, económico y social del país en el que se ante pusiera el emblema del presidente.

Destacan en el primer grupo:

“ Héctor Aguilar Camín, Rolando Cordera, Claudio X. González, Ana Paula Gerard, Raúl Salinas Lozano (padre), Raúl Salinas de Gortari (hermano), Hugo Andrés Araujo, María de los Angeles Moreno, Fernando del Villar, José Fco. Ruiz Massieu, Otto Granados, Patricio Chirinos, José María Córdoba Montoya, Jaime Serra Puche, José Carreño Carlón, Manuel Camacho Solís. Y en el segundo grupo : Isaac Chertorivski, Wayne Cornelius, Rogelio Gasca Neri, Guillermo Ortiz Martínez, Carlos Rojas y Francisco Rojas.”⁶

⁵ Villamul Jenaro, Ruptura en la cúpula, p. 12, cit. pos. , Dra. Guillermina Bacna Paz, “Ingeniería de los estrategias priistas en la procampaña del Estado de México” (artículo) . p. 8.

⁶ Dra. Guillermina Bacna Paz, Op.cit., p. 10.

En suma, Carlos Salinas de Gortari, "encabezó un cambio profundo en la élite del poder. Esta transformación no sólo consistió en un nuevo perfil generacional o profesional de los principales colaboradores de la Presidencia , sino en la consagración de un grupo cerrado, compacto, cuyo ascenso de los puestos tecnocráticos a los cargos de mando político y económico se dio sin reglas democráticas y alterando las reglas del sistema. " ⁷

⁷ "INFORME ESPECIAL" .El Financiero. 10-abril-94. p. 56

POSICIONES ESTRATEGICAS DE LA "FAMILIA FELIZ"

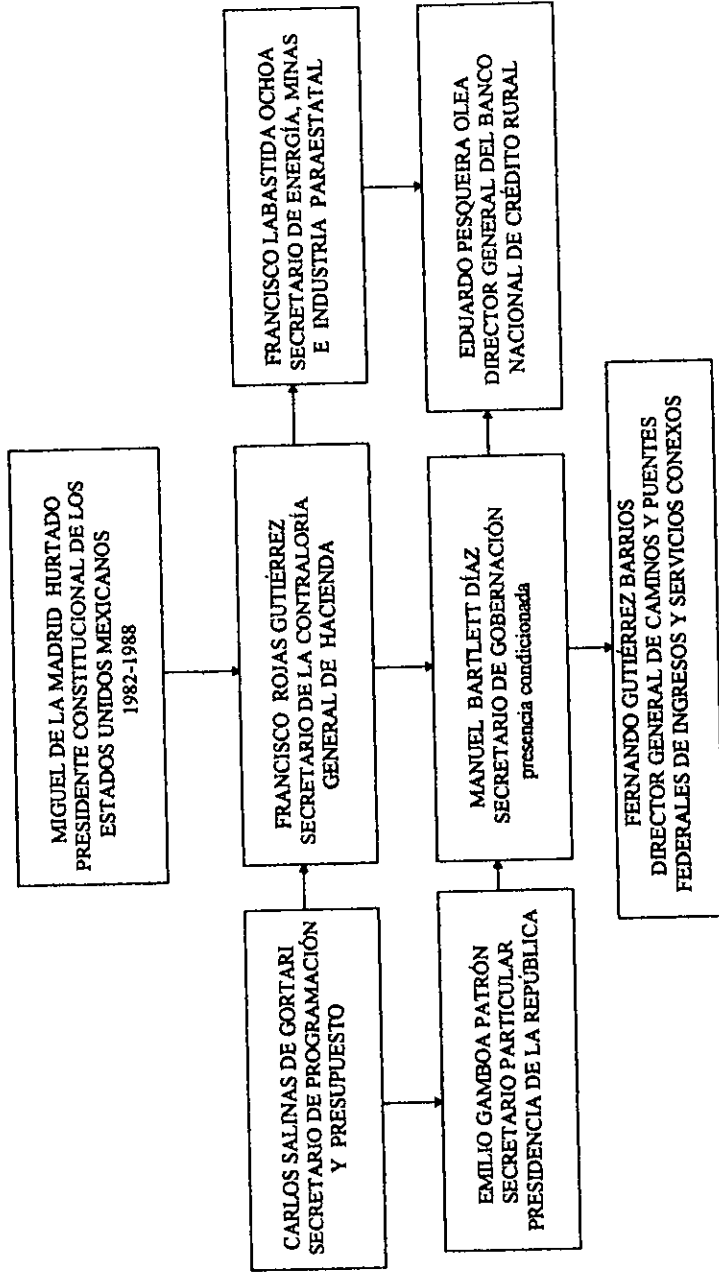

FUENTE : PLAN NACIONAL DE DESARROLLO (PND) 1983-1988.

CUADRO COMPLEMENTARIO

1. "Las nuevas élites políticas mantienen el elemento de identidad que da la educación y la pertenencia generacional modificada ahora por la irrupción todavía poco relevante de egresados de universidades privadas o posgrados en el extranjero con concepciones homogéneas entre sí, que producen dentro de la élite divisiones y grupos.
 2. A ello se agrega la cada vez menor, hoy casi nula, experiencia en cargos políticos sean de elección o de designación de las nuevas élites. Tal vez por su larga escolaridad, quizá por su juventud, pero sobre todo, por las rupturas sexenales y la absoluta falta de continuidad en las élites.
 3. Ello explica que en términos de experiencia en cargos públicos, hoy tiendan a predominar más que antes, funcionarios que pasaron al cargo actual saltando varios niveles de mando (.....). Ello da lugar a una élite no sólo más joven sino con menos experiencia en puestos de alto mando.
- La concentración del poder obedece en muchos casos a que el jefe inmediato delega muchas responsabilidades, les tiene confianza absoluta y les otorga manga ancha a sus ayudantes encargados de la agenda." ⁸

⁸ Sirvent Carlos y Bravo Ahuja Marcela, "Las élites políticas en México". Libro : 17 ángulos de un sexenio, México, UNAM - Plaza y Valdés, 1987, pp. 378-379.

B. EL PROYECTO SALINISTA (LIBERALISMO SOCIAL).

Manipulación , estrategia o alianza, palabras sencillas que describen al proyecto salinista como un instrumento viable para consolidar las relaciones políticas y sociales entre los actores.

En donde resalta la presencia de la sociedad, como un elemento clave dentro del sistema. La cual se considera como la receptora directa de cada uno de los programas y pronunciamientos dictados desde la cúpula en el poder (presidente de la república, principalmente), hasta las propuestas de algunos grupos de interés.

Pero en realidad, en ¿qué consiste el proyecto salinista ? o mejor dicho, ¿cuáles son los fines ocultos de este programa ?

Para poder responder a estas preguntas, será necesario en primera instancia , partir de las bases teórico-conceptuales de las cuales se desprende este planteamiento hasta llegar a la consolidación de un esquema de trabajo para el caso mexicano - haciendo hincapié en el nombre, en el contenido, en la finalidad oficial y en el trasfondo del mismo.

Pero en sí, la finalidad de este apartado es la de describir como un hombre (Presidente de la República : CSG) y un proyecto - innovador para el momento - lograron consolidar una alianza directa con la sociedad ⁹y que le brindase su apoyo y fortaleza "incondicional" ante cualquier adversidad.

⁹ NOTA : Sin intermediarios directos como el PRI (grupo político) u organización sindical (CTM : FSTSE ; SNTE : CROM ; CROC ; SRTPR Y SUTM).

Y con esta breve introducción comenzamos :

PROYECTO : "Liberalismo Social" .

Y parafraseando a René Villarreal podemos decir que :

La tesis central del liberalismo social es la de alcanzar un desarrollo económico viable, que nos fortalezca como nación, requiriendo de la complementación de un Estado reformado y un mercado eficiente en todos los sentidos - principalmente, en su gestión administrativa y sin un exceso de la burocracia.

TIEMPO DE DURACIÓN : 1989-1994

RESPONSABLE DEL PROYECTO :

CARLOS SALINAS DE GORTARI (PRESIDENTE CONSTITUCIONAL).

La ingeniería del proyecto, se deriva fundamentalmente de la idea del modelo neoliberal, el cual consiste en :

" El conjunto de propuestas de teoría económica con nombres muy diversos, cuyo punto de acuerdo es estar inspiradas, en buena medida, con las propuesta liberales clásicas del siglo pasado, pero con modificaciones substanciales que las hacen diferentes entre sí. La vertiente más importante es lo que se conoce como monetarismo cuyo principal inspirador es Milton Fridman¹⁰

Es decir, la propuesta neoliberal plantea muy a *grosso modo* dos tipos de reformas, una de carácter económico y la otra de carácter político, las cuales se

¹⁰ ICADEP, PRI Edo. De México. Compendio de terminología política . p. 108

vislumbran como instrumentos eficientes y eficaces para sacar adelante a los países en vías de desarrollo".¹¹

En el caso mexicano, se contemplan dos vertientes, una de tipo político y otra de tipo económico (está última como el eje principal de acción), las cuales se concentran bajo el término de Modernización, entendida en lo político "como la consolidación de un régimen de democracia liberal y como la abolición del populismo y del estado interventor"¹².

Y en lo económico como " la liberalización de la economía y en los intentos de racionalización de las industrias a nivel nacional a través de la transferencia de tecnología"¹³.

Lo que conlleva, a la reducción del aparato de gobierno, es decir, la dirección del país queda en manos de un grupo de técnicos * , cuyo reto principal es el de establecer una serie de negociaciones para el pago de la deuda, la realización de planes de modernización y la integración a un mercado internacional donde destaquen la planta productiva y la planta administrativa ; y establecer como última instancia la recuperación del equilibrio de la balanza de pago.

Aunado al adelgazamiento del Estado en el cual se maneja la premisa de venta de empresas paraestatales se encuentran :

¹¹ NOTA : Los países desarrollados dentro de sus esquemas de acción no utilizan como directriz general al modelo neoliberal, sino que lo utilizan como un mecanismo de control y sometimiento hacia los países en vías de desarrollo.

¹² París Pombo María Dolores, Crisis e identidades colectivas en América Latina, México, edito. Plaza y Valdés UAM, 1993, 150p. pág. 57

¹³ *Ibidem*. p.30.

* "El político-tecnócrata....., se distingue del político de los años sesenta y setenta por su falta de experiencia partidaria, por el hecho de que nunca ha ocupado un cargo electivo y porque posee una educación especializada adquirida fuera del país" Ai Camp R., La política en México, p. 145

- "Los organismos descentralizados,
- Las empresas de participación estatal,
- Las instituciones nacionales de crédito,
- Las organizaciones nacionales auxiliadoras de crédito,
- Las instituciones nacionales de seguros y finanzas, y
- Los fideicomisos. "¹⁴

Y con la consecuente reducción y/o desaparición de las agencias públicas de intermediación con la que cuenta de la sociedad para manifestarse.

Es decir, se van reduciendo los espacios de mediación a los que tiene acceso y la población en general ; para manifestarse ante cualquier arbitrariedad de cual sean objeto.

Y con esto último, se empieza a orquestar todo un proyecto de alcance "Nacional" bajo la batuta del Presidente CSG, el cual busca establecer un canal directo en donde interactúen él (Presidente) y la sociedad ; para solución las necesidades y problemas que presente está.

Este proyecto se denomino "Liberalismo Social", el cual tuvo como objetivo fundamental la política asistencialista propia de los estados neoliberales, que consiste en :

"La distribución de alimentos (tortibonos, leche a precio preferencial,), vivienda o servicios a sectores desfavorecidos y conflictivos"¹⁵

¹⁴ INAP. Ley orgánica de la Administración Pública Federal, p. 120

¹⁵ París. Op.cit. p.63

Pero a ciencia cierta, "Liberalismo Social es el marco doctrinario e ideológico en el proyecto de reforma de la Revolución Mexicana, a partir de la cual se enfocan los retos del siglo XXI, retomando las raíces del pensamiento liberal mexicano del siglo XIX y los derechos sociales plasmados en la Constitución de 1917."¹⁶

Lo cual nos conlleva a realizar la siguiente aseveración :

El proyecto de Liberalismo social (encabezado por el presidente CSG) tuvo como objetivo primordial, el acercamiento entre la Sociedad y el Poder Ejecutivo Federal, para establecer todo un mecanismo de participación interactiva entre las partes.

Es decir, el Ejecutivo Federal buscó , a través de toda una serie de prácticas de asistencia social reafirmar los lazos con la sociedad; donde se busca (como finalidad oficial) solucionar los problemas de la desigualdad, de la diversidad social, de la integración social y nacional, de la justicia y de las condiciones de desarrollo social.

A través de una serie de programas de reformas que se ha concretado en .

1. "Una reforma del Estado Benefactor y propietario hacia el Estado Solidario y Promotor.
2. Una reforma económica, apoyada en dos vértices : una reforma social ,que se sustenta en una nueva política social y el Pronasol, y en un pacto político y de concertación entre los actores del proceso de cambio."¹⁷

¹⁶ Villarreal René. Liberalismo social y reforma del estado : México en la era del capitalismo posmoderno. México, FCE y Nacional Financiera, 1993, 395 p. pág.31

¹⁷ Ibidem, p.38.

Teniendo como trasfondo , el sometimiento pacífico de los ciudadanos para no cuestionar las acciones ,los mandatos o proyectos provenientes de éste y por ende, la nula participación de la sociedad ante cualquier adversidad - es decir, aceptación sin raciocinio previo -.

Y como estrategia fundamental, el abanderamiento del Presidente de la República como el único promotor del bienestar social ; donde él vislumbra la problemática presente en la sociedad al interior de sistema, y por ende, él será el promotor indiscutible de las soluciones hacia cada uno de los problemas o situaciones presentes en la misma.

Pero sin lugar a dudas, el precio que pagará (o pagó) la sociedad será demasiado caro, es decir, está delegará de una forma casi total su poder a un sólo individuo, quien puede fortalecer o debilitar a todo un sector, en favor de un sólo grupo o individuo.

Por ello, no hay que dejar de lado la presencia del poder en cualquier tipo de relación política, social, económica o cultural presente en la sociedad ; y la superioridad que pueda tener está sobre las demás partes inmersas dentro del sistema.

En sí , "la peculiaridad del liberalismo social consistió en síntesis, en una supresión de privilegios de toda índole para que la sociedad cumpliera su obligación mayor frente a los desvalidos."¹⁸

¹⁸ Robles Martha, La metáfora del poder, México, edito. Porrúa-FLACSO , 1993, 263p. pág.214

En suma, "la mayor concesión que hizo Salinas al discurso social de la Revolución fue hacer del programa asistencialista Solidaridad la nueva política de masas del país e imponer al PRI el concepto de 'liberalismo social' como alternativa, según él , al estatismo absorbente o al neoliberalismo posesivo"¹⁹

¹⁹ Jiménez M.C. Alejandro, "Discursos y acciones presidenciales en la 'geometría política' mexicana", El Universal, 1-abril-1995, p. 20.

C. ROMPIMIENTO DE LAS REGLAS IMPLICITAS DEL PODER

Para consolidar las estructuras interna y externa de su imperio ; CSG se vio en la necesidad de cambiar todas las reglas del juego político, económico y social que imperan dentro del sistema mexicano, incluyendo las de convivencia ; es decir, a través de sus facultades constitucionales, metaconstitucionales y las suprametaconstitucionales , Salinas vislumbró el hecho de modificar hacia su favor toda una serie de privilegios inmersos dentro de la de la esfera del poder .

Con lo cual, podemos establecer la siguiente aseveración :

"Las principales funciones que hacen tan poderoso al presidente de México son : ejercer sus poderes constitucionales ; ser el jefe de la élite política ; ser árbitro de las pugnas mayores de casi todas las fuerzas que participan en la contienda política ; ser el vértice de la transmisión del poder y, finalmente, tener un amplio dominio sobre el proceso de distribución de los recursos públicos"²⁰

Con el único fin, de crear toda una serie de panaceas indiscutibles para fortalecer al propio presidencialismo, aunado con un "pactado" directo con la cúpula económica - financiera nacional e internacional ; con los grupos políticos a fines al grupo en el poder (PAN) ; con la sociedad civil (un mediación sin intermediarios : PRI)²¹, incluyendo, la transformación de la propia política como

²⁰ Carpizo Jorge, El presidencialismo mexicano, México, S XXI , 1989, 167p. pág. 89.

²¹....., Salinas fue el responsable de la victoria conceptual en México en contra de las políticas populares del PRI. Inclusive, Salinas le cambió la ideología al PRI para quitarle lo populista y para meterlo en la ideología del mercado. Desde 1989 a finales de 1998, Salinas fue el fundamentalista del neoliberalismo", Ramírez Carlos, "Indicador Político", El Universal, 17-01-1999., p. 8.

un mecanismo de dominación, de intercambio, de intolerancia , de corrupción y como un agente propio e inseparable del poder.

Es decir, "fracturado el sistema, sin mediaciones, proyectos ni oportunidades de reforma, se volvió a la política cimarrona: ausencia de reglas, disputa encarnizada, corrupción y empobrecimiento de la contienda política"²²

Pero para no desviarnos del tema, se dará a conocer a continuación las reglas que quebranto Salinas para pasar a la posteridad (Ver nota).²³

En primer lugar, las relacionadas con el partido oficial (PRI). Las cuales establecen que con 70 años de trascendencia política, el PRI enfrenta un desprestigio, un descrédito, un desgaste y una erosión en su interior , producto de tanto años de hegemonía incontestable y de acciones que le restan presencia y acción dentro del país.

Lo cual nos conlleva a establecer el siguiente criterio ; el PRI está pasando por un periodo de crisis interna , en donde el más apto de los dirigentes intentará ser el salvador del gran trasatlántico que es el PRI, hasta llegar al grado de quitarle su identidad ideológica revolucionaria por la del liberalismo social , considerada como la única ruta de salvación para el partido y claro está , el precursor de tal idea es Salinas .

²² Villa Manuel, Los años furiosos 1994-1995. La reforma del Estado y el futuro de México. México, edito. FLACSO-Porrúa, 1996, 189p. pág. 82

²³ "..... el caso de que el rompimiento de las reglas del juego sea tendiente al cambio del sistema, se afectarán no sólo los intereses materiales del individuo o del grupo, sino que puede llegarse a los casos extremos de la privatización de la libertad o la represión." Molina Piñero Luis, Estructura del poder y reglas del juego político en México. P. 27

Teniendo como objetivo real , el aniquilamiento total del PRI, como agente intermedio entre el presidente en la sociedad.

Pero ahí no se quedan las cosas., sino que traspasa más allá de la estructura interna del partido, por lo tanto, se mete con las dirigencias (los famosos dinosaurios), los militantes convencidos ,la estructura general del partido (los grupos obrero, campesino y popular), hasta llegar al grado de inmiscuirse en los estatutos generales de organización y de acción del propio partido.²⁴

Y en donde él, se concibe como el único órgano de decisión al interior de la institución , y a la par, como único ente que puede establecer el recurso consulta hacia las bases para que estas respalden sus decisiones de transición y cambio en cuestiones políticas , económicas y sociales , entre otras acciones .

Lo que buscó en ese momento fue la de "no convertir al PRI en un verdadero partido, sino de respetarle (y restarle) su espacio de acción y participación, liberándolo del entumecimiento en el que se le ha mantenido durante muchos años."²⁵

Otro de los objetivos del Salinismo fue la de prescindir de los apoyos corporativos tradicionales del priísmo (como los sindicatos obreros y campesinos principalmente) para que a su vez él creara y estableciera una red propia de clientela, la cual lo justifique social y económicamente bajo el emblema del Programa Nacional de Solidaridad (PRONASOL).

²⁴ "Cuando Salinas anunció el fin del partido prácticamente único. La directriz priista de la Revolución fue canjeada por la del liberalismo, que lejos de abrirle expectativas de modernidad democrática empujó al PRI a una pendiente de la que tardará en salir. Por ello, hay priistas que aseguran que a Salinas le faltó tiempo para acabar completamente con el PRI", Sánchez Jesús, El Financiero, 4-septiembre-1995, p. 66.

²⁵ Villa Manuel, Op.cit., p. 165.

Otra es la de sacar del juego político a los funcionarios o actores políticos de renombre de la actividad del Estado, es decir, si los actores no se someten a las decisiones del Ejecutivo en un 100%, se verán en la necesidad forzosa de dejar su cargo o de pasar un buen rato en stand by (en el vocabulario político : en el congelador).

Por el simple hecho de sacar del juego político , a todos los actores políticos y sociales que atenten contra el sistema y el programa que él encabeza. Por ejemplo, los asesinatos del Cardenal Juan Jesús Posadas Ocampo, Luis Donaldo Colosio Murrieta (candidato a la presidencia de la república para el periodo 1994-2000) y de José Francisco Ruiz Massieu (secretario general del PRI), entre otros de menor trascendencia política .

Todo ello, para promover definitivamente, "la destrucción de las bases del Estado, la anulación del nacionalismo, la liquidación de políticas económicas populares, la subordinación del salario a metas estabilizadoras, el desmantelamiento de la seguridad social, la privatización de la agricultura y la ganadería, la apertura económica indiscriminada , la desaparición del mercado interno, la desmovilización de las fuerzas sociales y , en fin, el endurecimiento del gobierno para contener con la represión a los movimientos sociales antineoliberales."²⁶

²⁶ Ramírez Carlos, "Indicador Político" . El Universal, 17-01-1999, p.8.

En suma, "el presidensalinismo, como síntesis del arribo al poder de una nueva élite y la aplicación de un proyecto distinto, no sólo no ha eliminado los rasgos absolutistas sino que ha concentrado en forma metainstitucional tal poder que, en aras de la eficacia, ha roto con muchas reglas del equilibrio y contrapesos dentro del sistema político, sin crear otras que aseguren su vigencia más allá de la permanencia en el poder de su actual titular. " ²⁷

²⁷ Unidad de análisis prospectivo : El Financiero, Sucesión pactada : La ingeniería del salinismo. p. 27.

D. IMPLANTACIÓN

1. NUEVAS REGLAS

Para Carlos Salinas de Gortari, lo más importante era realizar una nueva estructura de poder y de sometimiento , en donde se tuvieran involucrados directa o indirectamente, los actores políticos de la élite dominante, la estructura del partido (PRI) , la sociedad, los grupos económicos, los sindicatos (obreros, campesinos y popular) , entre otros ; con el único fin, de favorecer a su grupo en el poder ,a su familia, y sobre todo a la Comunidad Internacional - incluido E.E.U.U.- .

Consiguiéndolo al fin de cuentas, con la imposición de una serie de nuevas reglas de carácter sectorial ; en las que se involucran intrínsecamente las premisas de transformación y de cambio, de represión y de alianza , de desaparición , de nulidad o de aniquilamiento total ante aquellos bloques de poder que estén en contra del sistema que representa Salinas.

Por ello, las nuevas reglas se empiezan a reflejar en la correlación de fuerzas dentro del conglomerado político, Las cuales comienzan por :

- La transición del Estado benefactor al Estado promotor y solidario.
- La instalación de la élite tecnocrática en la cúpula del poder²⁸ y desplazar a la vieja clase política que domina amplios sectores de sociedad.

²⁸ Puestos claves en el sistema de gobierno y de toma de decisiones.

- La adopción del modelo neoliberal como el eje de acción en lo político y en lo económico.
- Impulsar la apertura económica y comercial externa (internacional), en vez de la interna (nacional).
- Debilitar los sindicatos obreros, campesinos y populares, para imponer un nuevo sistema de negociación , en el cual no existan intermediarios y evitar en un 100% las manifestaciones, o mejor dicho, limitar la participación de los grupos afiliados al poder .
- Reemplazar el sentimiento nacionalista por el (los) sentimiento (s) de capital , ganancia e interés impuestos por la apertura económica - neoliberalismo -.
- La sustitución de la ideología revolucionaria del partido oficial por la del "liberalismo social" ; entendida está , como la única forma de contrarrestar los efectos nocivos que ha ido adquiriendo a largo transitar".²⁹

Ya que puede ser derrotado por los siguientes factores :

- La urbanización.
- Desarrollo económico (apertura económica), a través una política económica impuesta por FMI.
- El auge de la cultura política, y en consecuencia la consciencia política.

²⁹ "La urbanización y el desarrollo económico han transformado la cultura política, rompiendo las redes corporativas que por muchos años dieron sustento a las organizaciones de masas ligadas al partido oficial ; y también han dado lugar a que sea inoperante el centralismo político y económico que desde los años treinta han subordinado las entidades al ejecutivo federal. La modernización administrativa y en particular la política económica del último sexenio precipitaron la crisis al romper el consenso en torno al proyecto nacional porque han significado la privatización de la economía, el adelgazamiento del Estado, la apertura del mercado interno y sobre todo el deterioro de los salarios reales y el aumento del desempleo real. Está política económica impuesta por el FMI y la cual fue asumida como el proyecto de Gobierno". COLMEX, México en el umbral del milenio, p. 151.

- La modernización administrativa.
- La crisis interna (salarios, desempleo, corrupción, etc.),.....

Incluida, "la reestructuración interna al PRI, como eje del naciente sistema de partidos , la cual establece :

1. Renovar su propuesta hacia la sociedad bajo la tesis del liberalismo social ;
2. Reformar estructuras verticales de liderazgo ;
3. Fortalecer la unidad interna ;
4. Asumir una actitud de denuncia hacia los gobiernos que no cumplan,
5. Rechazar ser un partido que sólo defienda intereses de grupos ;
6. Dar transparencia a su financiamiento para evitar las suspicacias de que el PRI recibe fondos ilegítimos del gobierno ; y
7. Afirmar la selección de candidatos y modernizar campañas." ³⁰

Con el único objetivo de : continuar con la reforma económica antiestatista y desarrollista - está última de forma restringida para algunos bloques de la economía nacional - , y a su vez, plegar al rigor financiero internacional al ente económico nacional, según la perspectiva del nuevo modelo.

Pero en lo que toca a sus medios políticos, Salinas "retornó a las prácticas populistas,....., monopolizó medios y decisiones, dispuso tratos y acuerdos de excepción y debilitó mecanismos institucionales - partidos, gubernaturas, cámaras y no se diga cuadros y dirigentes de todos éstos, rasgos esenciales del manejo político populista." ³¹

³⁰ García Colín Margarita y Romero Jacobo Cesar, "La disyuntiva del PRI", Época #91, Marzo 1994, p.12

³¹ Villa Manuel, Op.cit. p.77.

E implementar en un momento dado, "la forma de actuar del político profesional, que se encuentra determinada por la misma división del poder, marcada en el orden jurídico constitucional. Es decir, las reglas del juego, sobre todo las que hay que respetar y cumplir para llegar a la obtención del poder formal, están vinculadas a la actividad que el político realizará dentro de la estructura."³² En suma, " el hombre político, que se supone, sabe de sus derechos y obligaciones y está informado, evidentemente no se da en el caso de la lamentable desigualdad social como la que hemos vivido."³³

Y para cerrar con broche de oro, la implantación las famosas concertaciones con el PAN (nuevas reglas para el juego político) , las cuales se consolidaron para apoyar a Salinas en dos vertientes : una para cumplir sus objetivos (intereses personales o de grupo) y la otra para consolidar un bloque de poder que lo respaldara en su acción de adelgazar al Estado (a través de la venta de empresas paraestatales y la concesión de otras empresas del Estado a capitales nacionales e internacionales).

Y que a la par de todo esto, dice que, "Salinas tiene en sus manos un instrumento que ha sabido manejar con habilidad : los egresos. Anuncia partidas para los estados de la República , pero se reserva un monto que le permite, a la mitad del año ampliar la colaboración federal a los gobernadores. De esta manera ha ido haciendo amarres políticos estado por estado"³⁴

³² Molina Pifceiro, Op. Cit., p.25 .

³³ Nuñez Jiménez Arturo, " Trascendencia del Poder" , Cremoux Raúl , Una transición interminable 21 testigos de la encrucijada, México, 1999, p. 168.

³⁴ Chávez Elias, "Cuatro amigos de empresarios son las estrellas a la vista" , PROCESO # 524 , 17 de Noviembre de 1986, p. 11. Cit pos. Zárate Alfonso, Los usos del poder, p. 178

2. NUEVOS GRUPOS

Para fortalecer el modelo neoliberal económico, político y social - de ese sexenio -, Salinas utiliza fundamentalmente a los grupos empresariales y eclesiásticos del sistema, como los soportes reales y mejor acotados para respaldar las exigencias y detalles que el mandatario proponga en pro o en contra del país.

Es decir, "el gobierno salinista diseñó un acercamiento sin precedentes con los empresarios. Su intervención en el pacto de 1988 y los cambios macroeconómicos que infundían confianza en el inversionista fueron el principio de una estrecha relación que duraría todo el sexenio."³⁵

Con lo cual, Salinas demostró ser un verdadero concertador estratégico entre las élites económicas nacionales de mayor peso y los grupos minoritarios de ese mismo sector, dentro de la sociedad mexicana en general.³³

Entre los empresarios beneficiados por esta nueva apertura económica impuesta por el Poder Ejecutivo Federal están :

- Carlos Slim Helú : Grupo Carso tradicional, Carso Global, INBURSA, Telmex, Bannacci y Bancomer (acciones), etc. (ver cuadro al final del apartado).[•] △

³⁵ "Para Salinas de Gortari, los principales actores que llevarían a cabo la modernización de México eran aquellos grupos oligárquicos nacionales con capital suficiente, pero había que poner a su disposición aún más capital para asegurar su nivel de competencia, es decir, abrirles nuevas áreas de valorización del capital como por ejemplo, el campo, no obstante según Krauze, la prueba más tangible fue el proceso de privatización que benefició pasando por todos los tabúes." . Gutiérrez Jiménez Paulina, "El salinismo bajo la visión de Enrique Krauze" Revista, Bien Común y Gobierno #40, Marzo 1998.

³⁶ "..... con el arribo de CSG a la presidencia de México en 1988 se inicia una nueva época de entendimiento entre el Estado Mexicano y la cúpula empresarial, producto de una nueva alianza política que se gestó desde el sexenio anterior" , La Jornada, 2-12-1988, cit. pos. Puga Espinosa Cristina, México, empresarios y poder, México, edito. Porrúa, 1993, 160p. pág. 95.

- Carlos Cabal Peniche: Banco Cremi-Unión,...., " con el apoyo de las secretarías de Relaciones Exteriores y Educación Pública, se creó la Fundación Solidaridad México-Americana A.C., organismo salinista transexenal que era financiada a través del fideicomiso número F/3100-0, registrado en Banco Unión, y cuyos fondos de dudoso origen fueron manejados por la tesorería de la fundación a cargo del mismo Cabal Peniche."³⁷ (se hará alusión de él más adelante).
- Gerardo de Prevoisin Legorreta: Aeroméxico (se hará alusión de él más adelante).
- Carlos Peralta
- Carlos Senderos. ◊
- Emilio Azcárraga : TELEvisa ◊
- Claudio X. González : Consejo Coordinador Empresarial (CCE) 1985-1986, Kimberly Clark de México y el Consejo de administración de Operadora Casa de Bolsa, tiene acciones en Serfin y Banamex. ◊
- Adrián Sada González : Presidente de Serfin y Vitro. ◊
- Carlos Hank Rhon : hijo del ex regente de la ciudad, dueño de la Casa de Bolsa Interacciones y miembro del los consejos administrativos de Banamex, Syntro y Grupo Embotellador de México.
- José Luis del Valle Gurría : Asesor financiero.
- Roberto González Barrera, alias el "Maseco" : Grupo Industrial Maseca y Banorte.
- Alfredo Harp Helú : Banquero Banamex.

* ◈ Integrantes del Consejo Mexicano de Hombres de Negocios y que participan activamente en cualquier decisión política. Quienes influyen en la apertura de los procesos políticos internos de México aunada con la participación y concertación social.

³⁷ Badillo Miguel. "Mancjó Cabal fideicomiso para financiar grupo salinista dedicado a la diplomacia". El Universal, 7-junio-1999, pág. 21.

- Angel Losada Gómez : Propietario de la cadena de supermercados Gigante y accionista de Telmex.
- Angel Isidoro Rodríguez, alias el "Divino" : banquero, Banpaís, Mexival.
- Joaquín Vargas : MVS
- Raymundo Gómez Flores : (mediano empresario que también se benefició de la política privatizadora del Salinismo, al vendersele Banca Cremi, Diesel Nacional y Maíz Industrializado Conasupo ; Grupo GEO.
- Jorge Lankenau Rocha : Confía y Abaco.
- Roberto Alcántara : Bancrecer.
- J. Madariaga : Banco Mercantil y Probursa.
- Margain Berlanga : Banorte y Grupo Margen.
- Roberto Hernández : Banamex y Grupo Accival.
- E. Garza Lagüera : Bancomer y Vamsa.
- Bernardo Garza Sada : Tiene interés en Bancomer y Confía.
- Alonso de Garay Gutiérrez : Principal accionista de Banco del Atlántico.
- Juan Diego Gutiérrez Cortina : Seguros América y la constructora Gutsa.
- Miguel Abed : Taesa (en quiebra).
- Fernando Sendero Mestre : Presidente del consejo de administración del grupo Desc. Y accionista de Resistol, Synkro, Peñoles y Banco Mexicano.
- Carlos Gómez y Gómez : Accionista de Banco Mexicano.
- José Gómez Cañibe : Banoro.
- Jorge Ballesteros Franco : Nalcomex, Desc. Kimberly Clark y Synkro.

- Miguel Afrit : Interacciones.
- Juan Antonio Pérez Simón : Director general de Telmex,...., etc."³⁸

Y entre los grupos más fuertes están : Grupo Carso ; Grupo Maseca-Miconsa ; Vitro ; Grupo Industrial Alfa ; Grupo Chihuahua ; Grupo Penwalt -Química Penwalt y Cloro de Tehuantepec ; Grupo Desc. ; Cementos Mexicanos ; Industria Minera de México ; Grupo Aluminio - Almexa y Tubacero - ; Kimberly Clark ; etc.

De lo cual, podemos establecer lo siguiente :

"La política económica del Salinismo no benefició a todos los empresarios mexicanos, sino solamente a las élites económicas que tuvieron la oportunidad de adquirir las empresas paraestatales claramente rentables."³⁹

Incluyendo en este caso, a los empresarios extranjeros como los promotores del capital internacional - considerados por el sistema como los más atractivos y redituables para consolidar todo un programa económico a nivel nacional con vistas a la apertura mundial y globalizadora del momento.

Por ende, "los grupos empresariales, si bien modernizaron su relación con el Ejecutivo Federal en lo que toca a las decisiones económicas - es decir, expusieron claramente intenciones y posiciones -, en lo político las han mantenido en el terreno de la ambigüedad y cabildeo soterrado, cuando no francamente en el de la coacción."⁴⁰

³⁸ Fuente : Beltrán del Río Pascual, "Charola del PRI (1 millón de nuevos pesos en el salón) Las constelaciones del Hotel Nikko. Los supermillonarios", PROCESO #903, 21-febrero-1994, págs. 32,33,36 y 37. ; Grupo de Análisis El Financiero, La sucesión pactada, p. 92 ; Puga E. Cristina, México, empresarios y poder, p. 182 ; Olmos Cruz Alejandro, "Corporativismo empresarial en crisis. Se administran cámaras". El Universal ; Buacarli Ocho, 28-Marzo-1999, pp. 4.6.

³⁹ Montesinos Rafael, "Los retos de la cultura empresarial ante la globalización", Bien Común Y Gobierno #18, Mayo 1996., p.31.

⁴⁰ Villa Manucl, Op.cit., p. 174-175.

Por otro lado, los grupos eclesiásticos se vislumbraron como otro más de los apoyos incondicionales a Salinas, y viceversa, todo ello, para consolidar su imperio a nivel social. Pero este apoyo no fue gratuito, sino que tuvo que realizar una serie de modificaciones a la Constitución para poder acceder a este apoyo.

Los artículos en este caso son :

- "Artículo 130. Reconoce la personalidad jurídica de las iglesias. Permite a los ministros de culto votar en las elecciones.
- Artículo 3o. Permite a la iglesia impartir legalmente educación y religión.
- Artículo 127. Las iglesias pueden adquirir bienes.
- Artículo 5to. Permite establecer ordenes monásticas y la manifestación de cultos fuera de las iglesias. " ⁴¹

Entre otros grupos con menor presencia dentro del sistema.

Pero en general :

" La cúpula financiera - empresaria, la jerarquía eclesiástica, ciertos sectores de las clases medias acomodadas, un amplio y numeroso sector de la burocracia, los grupos económicos y políticos de E.E.U.U. y las nuevas agrupaciones sindicales y campesinas constituyen las nuevas alianzas del salinismo construidas a lo largo de este sexenio." ⁴²

Considerando, que los empresarios y clérigos de la Iglesia, son los grupos más representativos de la estructura económica y social del país aunados con su matiz de política en su estructura interna y externa con lo cual se consolida un nuevo

⁴¹ "La carpeta púrpura", 25-Noviembre-1994, p. 14.

⁴² Unidad de análisis "El Financiero", Sucesión Pactada..., p. 90.

sistema de representación de los individuos ante una esfera política establecida de antemano por el sistema mismo.

En suma, Salinas "buscó a nuevos interlocutores internos que legitimarán su proyecto y su particular estilo de gobernar : una parte de la jerarquía eclesiástica ; un grupo selecto y reducido (no más de 30) empresarios que fueron los principales benefactores de las privatizaciones y el 'liberalismo social' salinista ; cuadros intelectuales que antes figuraban en la lista de críticos del sistema ; nuevas dirigencias sindicales y campesinas que antes estaban fuera del aparato oficial. " ⁴³

⁴³ "Informe Especial", El Financiero, sección política, 10-abril-1994, p. 56.

ÁRBOL RELACIONAL DE CARLOS SLIM

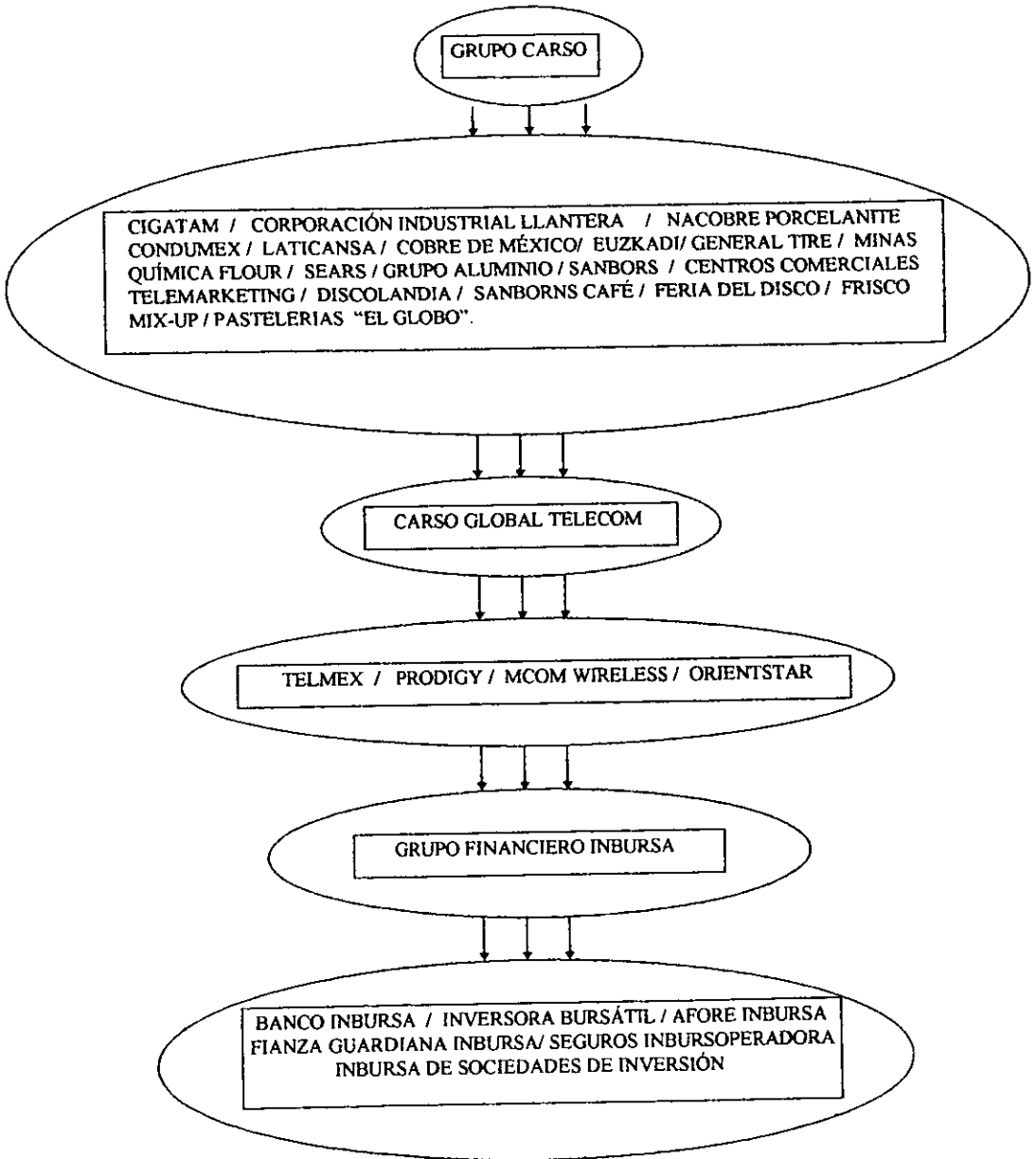

FUENTE: EN BASE A LA REVISTA PROCESO, EL FINANCIERO Y EL UNIVERSAL DE 1998.

E. INTOLERANCIA EN EL MANEJO DEL PODER

La estructura del presidencialismo que impera en nuestro país se caracteriza por "....., la aplicación del ataque sorpresa a sus enemigos políticos y de ahí, la aplicación de lo que ahora, es común denominar, 'golpes espectaculares' que los mismo han servido para apresar narcotraficantes, que para ordenar la renuncia de gobernadores (van 17 mandatarios estatales removidos en el sexenio) o para cerrar plantas industriales contaminadoras." ⁴⁴

Lo cual nos permite establecer la siguiente afirmación :

Carlos Salinas de Gortari, utilizó como estrategia de ataque - hacia sus enemigos - a los golpes espectaculares ; los cuales son la única forma de manipular, agredir y someter "legítimamente" - desde su cargo - a los grupos - económicos, políticos o sociales - y aquellas asociaciones que estuvieran en contra de sus disposiciones.

Resaltando como criterios de acción : el autoritarismo, la intolerancia, la corrupción y el abuso exagerado del cargo (poder político) ; los cuales se ven reflejados en : las organizaciones sindicales, los actores políticos (gobernadores, secretarios de estado, dirigentes, etc.) , partidos políticos (PRI y PRD), e incluidos de cierta forma a los enemigos del sistema (es decir, los famosos feudos y/o cacicazgos históricos) ⁴⁵.

⁴⁴ Unidad de Análisis El Financiero, La sucesión pactada, p. 26.

⁴⁵ "El objetivo de Camacho al hablar de los feudos políticos es recalcar que éstos son poderes exteriores al Estado que se han vuelto hegemónicos y que obstaculizan..... la consolidación del Estado nacional, ya que impiden la orientación del desarrollo nacional" Unidad de análisis El Financiero, La sucesión pactada, p. 18.

Y con esto comenzamos :

Primeramente, "el autoritarismo es una forma de ejercer el poder que, como ninguna otra, marca como una especie de fierro de bestias a la sociedad. Y que se justifica a sí mismo porque se presenta como un poder que, ante todo, resuelve problemas o pacificas conflictos desde arriba y sin apelaciones." ⁴⁶

Lo cual, nos describe perfectamente el periodo salinista, pero un hay más. " Entre esos feudos enemigos menciona (Camacho) a la aristocracia obrera, y a los del núcleo financiero industrial, comercial y regional, y de los medios de comunicación." ⁴⁷

Por ende, los siguientes cuadros describen perfectamente la situación de intolerancia manejada desde la óptica de los "Golpes Espectaculares" :

⁴⁶ Córdova Arnaldo, "Herencias del autoritarismo", La Jornada, sección Política, 13-Diciembre-1998, p. 11.

⁴⁷ Unidad de Análisis El Financiero. Op.cit., p. 18.

DENTRO DE LA INTOLERANCIA EN EL MANEJO DEL PODER DESTACAN LOS SIGUIENTES HECHOS :

LA DESTITUCIÓN DE 17 GOBERNADORES CONSTITUCIONALES, SUSTITUTOS O INTERINOS DEL SALINATO.

- FERNANDO GUTIÉRREZ BARRIOS : Gobernador del Estado de Veracruz, solicitó licencia para separarse de su cargo, para formar parte de la Secretaría de Gobernación (responsable) el 1 de diciembre de 1988. Lo sustituyó DANTE DELGADO RANNUARO.
- ENRIQUE ALVAREZ DEL CASTILLO : Gobernador constitucional de Jalisco, solicitó licencia ante el Congreso local para ausentarse de su cartera, para ocupar la titularidad de la Procuraduría General de la República el 1 de diciembre de 1988. Fue sustituido por GUILLERMO COSÍO VIDAURRI.
- LUIS MARTÍNEZ VILLICAÑA : Gobernador constitucional de Michoacán, fue culpable de que fracasara el PRI en las elecciones federales de 1988 en esa entidad, por lo cual dejó la gubernatura y fue reubicado en Caminos y Puentes Federales de Ingresos. El puesto fue ocupado por GENOVEVO FIGUEROA ZAMUDIO (3 de Diciembre de 1988).
- XICOTENCATL LEYVA MORTERA : Gobernador constitucional de Baja California, él nunca estuvo de acuerdo con la candidatura de Salinas de Gortari, quien al colocarse en el bando presidencial ordenó que enviaran a Xico a Washington, como asesor de Nafinsa, y más tarde a Portugal, como embajador y paralelamente se le relaciona con actos de corrupción (enero 1989). Entró al relevo OSCAR BAYLÓN CHACÓN.
- MARIO RAMÓN BETETA : Gobernador constitucional del Estado de México, colaboró en la derrota priísta en ese estado, en los comicios federales de 1988. Salinas de Gortari lo convenció de retirarse del gobierno y aceptar la dirección de Comermex, otra de las versiones estima que su separación del cargo fue por cuestiones de salud (septiembre 1989). Entró en su lugar IGNACIO PICHARDO PAGAZA.
- VICTOR MANZANILLA SCHAFFER : Gobernador constitucional de Yucatán, también perdió el control de las elecciones presidenciales. Su paisano tocayo y antecesor, Víctor Cervera Pacheco, metió ruido a su alrededor y por ende tuvo que renunciar por "razones de salud" (febrero 1991). Fue sustituido por DULCE MARÍA SAURI RIANCHO.

- **BEATRIZ PAREDES RANGEL.** Gobernadora constitucional de Tlaxcala, fue llamada para ocupar la secretaria del CEN del PRI, en el vocabulario coloquial de la política, por "ajedrecismo" político (mayo 1992). La sustituyó **FEDERICO BARBOSA**.
- **GENARO BORREGO ESTRADA:** Gobernador constitucional de Zacatecas, solicitó licencia al Congreso local, ya que las fuerzas vivas del partido oficial lo habían invitado para ser un flamante dirigente, es decir, por "ajedrecismo" político (mayo 1992). Lo sustituyó **PEDRO DE LEÓN SÁNCHEZ (ARTURO ROMO GUTIÉRREZ)**.
- **FAUSTO ZAPATA LOREDO.** Gobernador constitucional de San Luis Potosí, ostentó el cargo tan sólo 14 días, por cuestiones de fraude electoral (octubre 1991). Los seguidores del Dr. Salvador Nava Martínez lo raron echarlo del estado. Y entró en su lugar **GONZALO MARTÍNEZ CORBALÁ**.
- **RAMÓN AGUIRRE VELÁZQUEZ:** Gobernador electo de Guanajuato, por cuestiones de fraude electoral (agosto 1991) no se presentó a tomar posesión y aunado con las presiones del PAN y del PRD, obligaron al Presidente a sacrificarlo y en su lugar quedó el interino **CARLOS MEDINA PLASCENCIA**.
- **GUILLERMO COSÍO VIDAURRI:** Gobernador constitucional de Jalisco (mayo 1992), fue la víctima política de las explosiones en Guadalajara. En los pines le recomendaron que siguiera en la vida privada. Lo suplió **CARLOS RIVERA ACEVES**.
- **GONZALO MARTÍNEZ CORBALÁ:** Gobernador interino de San Luis Potosí, dimitió porque le atraía más la idea de ser mandatario constitucional. Los seguidores del Dr. Nava frustraron su intento de reelección y fue obligado a salir del estado. Y **TEÓFILO TORRES CORZO**, se convirtió en interino del interino.
- **SALVADOR NEME CASTILLO:** Gobernador constitucional de Tabasco, fue echado de su tierra natal por la estela de corrupción y vacío de poder que iba dejando a su paso (es decir, incapacidad de mando) (febrero 1992). Fue sustituido por **MANUEL GURRIA ORDÓNEZ**.
- **EDUARDO VILLASEÑOR SAAVEDRA:** Gobernador constitucional de Michoacán, no pudo conciliar con el grupo de preredistas. Incluso pidió al Jefe del Ejecutivo Federal la ayuda del Ejército para acabar con las huestes de **CUAUTÉMOC CÁRDENAS SOLÓRZANO, SALINAS** se irritó y el cese del michoacano fue fulminante. O mejor dicho por, fraude e ingobernabilidad (octubre 1992). Lo sustituyó **AUSENCIO CHÁVEZ**.

- **PATRICIO GONZÁLEZ GARRIDO** : Gobernador constitucional de Chiapas, luego fue nombrado secretario de Gobernación, es decir, "ajedrecismo" político (enero 1993). E impulsó como su interino a **ELMAR SETZER MARSEILLE**.
- **DULCE MARÍA SAURI RIANCHO** : Gobernadora sustituta de Yucatán, perdió en su totalidad el control político de la entidad, por pleitos interiristas y lo que casi le cuesta la protección de su padrino **VICTOR CERVERA PACHECO**. Y desde el centro se le ordenó su renuncia (diciembre 1993). Y queda en su lugar el secretario de Gobierno.
- **ELMAR SETZER MARSEILLE** : Gobernador interino de Chiapas, prácticamente era considerado como una figura decorativa, porque **PATROCINIO GONZÁLEZ GARRIDO** seguía gobernando. Y ante acontecimientos armados encabezados por el Ejército Zapatista de Liberación Nacional (EZLN), salió Patrocinio de Gobernación, y luego Elmar de Chiapas. Lo sustituye **JAVIER LÓPEZ MORENO** (enero 1993).

3/3

FUENTE : La información de este cuadro fue obtenida de la revista "HUELLAS DE MÉXICO", del 24 de Enero de 1994/ No. 84, el articulista se llama Juan Sánchez Mendoza, "Y LOS QUE FALTAN.....GESTIÓN INCONCLUSA DE 17 GOBERNADORES", págs. 12-13. Y el desplegado de "La carpeta púrpura", número 176, año VIII, 25 de noviembre de 1994, "SALINAS, 24 AÑOS EN EL PODER (1982-2006) EL PROYECTO DE LA REELECCIÓN", pág. 12.

OTRO DE LOS ACTOS DE INTOLERANCIA QUE COMETIÓ SALINAS DURANTE SU GESTIÓN FUE LA REMOCIÓN DE 40 FUNCIONARIOS PÚBLICOS, QUE PERTENECEN AL GABINETE PRESIDENCIAL, ENTRE LOS QUE DESTACAN:

SECRETARÍA DE GOBERNACIÓN :

- FERNANDO GUTIÉRREZ BARRIOS
- PATROCINIO GONZÁLEZ GARRIDO
- JORGE CARPIZO MCGREGOR

PROCURADURÍA GENERAL DE LA REPÚBLICA :

- ENRIQUE ALVAREZ DEL CASTILLO
- IGNACIO MORALES LECHUGA
- JORGE CARPIZO MCGREGOR
- HUMBERTO BENÍTEZ TREVIÑO

PROCURADURÍA DE JUSTICIA DEL DISTRITO FEDERAL :

- IGNACIO MORALES LECHUGA
- MIGUEL MONTES
- DIEGO VALADÉZ
- HUMBERTO BENÍTEZ TREVIÑO
- ERNESTO SANTILLANA SANTILLANA

SECRETARÍA GENERAL DE PROTECCIÓN Y VIALIDAD DEL DDF :

- JAVIER GARCÍA PANIAGUA
- SANTIAGO TAPIA ACEVES
- RENÉ MONTEERRUBIO

SECRETARÍA DE EDUCACIÓN PÚBLICA :

- MANUEL BARTLETT
- ERNESTO ZEDILLO PONCE DE LEÓN
- FERNANDO SOLANA MORALES
- JOSÉ ANGEL PESCADOR OSUNA

SECRETARÍA DE RELACIONES EXTERIORES :

- FERNANDO SOLANA
- MANUEL CAMACHO SOLÍS
- MANUEL TELLO

SECRETARÍA DE DESARROLLO URBANO (SEDUE) CONVERTIDA EN SECRETARÍA DE DESARROLLO SOCIAL (SEDESOL) :

- PATRICIO CHIRINOS CALERO
- LUIS DONALDO COLOSIO
- CARLOS ROJAS

SECRETARÍA DE TURISMO :

- CARLOS HANK GONZÁLEZ
- PEDRO JOAQUÍN COLDWELL
- JESÚS SILVA HERZOG

SECRETARÍA DE MARINA :

- MAURICIO SCHELESKE SÁNCHEZ
- LUIS CARLOS RUANO ANGULO

SECRETARÍA DE PESCA :

- MARÍA DE LOS ANGELES MORENO
- GUILLERMO JIMÉNEZ MORALES

SECRETARÍA DE AGRICULTURA :

- JORGE DE LA VEGA DOMÍNGUEZ
- CARLOS HANK GONZÁLEZ

SECRETARÍA DE ENERGÍA, MINAS E INDUSTRIA PARAESTATAL :

- FERNANDO HIRIART
- EMILIO LOZOYA

SECRETARÍA DE COMUNICACIONES Y TRANSPORTES :

- ANDRÉS CASO LOMBARDO
- EMILIO GAMBOA PATRÓN

DEPARTAMENTO DEL DISTRITO FEDERAL :

- MANUEL CAMACHO SOLÍS
- MANUEL AGUILERA GÓMEZ

DIRECTOR DE COMUNICACIÓN SOCIAL DE LA PRESIDENCIA :

- OTTO GRANADOS ROLDÁN
- JOSÉ CARREÑO CARLÓN

Y A LO LARGO DE SU PERIODO PRESIDENCIAL, SALINAS COMETIÓ UNA SERIE DE INTOLERANCIA CON SU PARTIDO, EL CUAL, DECLINABA LAS GUBERNATURAS GANADAS POR EL PARTIDO (PRI) EN FAVOR DEL PARTIDO ACCCIÓN NACIONAL (PAN). ES DECIR, LAS FAMOSAS CONCERTACIONES, ENTRE LAS QUE DESTACAN :

1. BAJA CALIFORNIA (89), el PRI pierde por primera vez una gubernatura a manos del panista Ernesto Ruffo.
2. GUANAJUATO (AGOSTO 1991), el PRI renuncia a su triunfo a favor del panista Carlos Medina Plascencia.
3. SAN LUIS POTOSÍ (OCTUBRE 1991) , el PRI renuncia a su candidato.
4. MICHOACÁN (OCTUBRE 1992), para calmar al PRD renuncia el gobernador electo del PRI Eduardo Villaseñor.
5. MÉRIDA, YUCATÁN, se le concede el triunfo al PAN.
6. MONTERREY, NUEVO LEÓN (AGOSTO 1994), el tribunal revierte el triunfo del PRI a favor del PAN.
7. SAN JUAN DEL RÍO, QUERÉTARO (AGOSTO 1994), le conceden el triunfo al PAN.

FUENTE : DATOS OBTENIDOS DE "LA CARPETA PÚRPURA", Op.cit., pág. 12.

PARA DARLE "LEGITIMIDAD" A SU SEXENIO, SALINAS UTILIZÓ LA ESTRATEGIA DE LOS GOLPES ESPECTACULARES, COMO ALTERNATIVAS ABLES PARA GANAR EL CONTROL POLÍTICO E INTRODUCIR EL PROYECTO MODERNIZADOR TRANSEXENAL, Y COMO CONTRAPARTE "SORPRENDER A LA OPINIÓN PÚBLICA", AUNQUE NO ERA EL OBJETIVO PRINCIPAL.

ENTRE LOS MÁS SIGNIFICATIVOS ESTAN :

- La Quina, Joaquín Hernández Galicia y todo su "staff" petrolero, incluyendo a Salvador Barragán Camacho, son detenidos en un operativo político-militar (10 enero 1989).
- Carlos Jonguitud, líder "vitalicio" del magisterio, es obligado a renunciar a su liderazgo en el SNTE (23-abril-1989).
- Filiberto Viguera Lázaro, líder del sindicato de restaurantes y hoteles en Guerrero es destituido en 1989.
- Eduardo Legorreta, financiero, detenido por fraude bursátil en 1989.
- Guillermo de la Parra y su esposa Yolanda Vargas Dulché, del Grupo Vid, por evasión fiscal, por presunta edición en sus talleres del libro "Un asesino en la presidencia", donde afirmaban que Salinas, de niño, había matado a su sirvienta.
- Manuel Becerra Acosta, ex director del periódico "Uno más Uno", es obligado a vender el periódico e irse al extranjero.
- Detención de José Antonio Zorrilla Pérez, ex jefe de la policía secreta, acusado de asesinar al periodista Manuel Buendía.
- Renuncia de Miguel Nazar Haro, como director de inteligencia de la capital del país.
- Miguel Aldana, ex director de la Interpol México y ex comandante de la policía Judicial Federal, implicado con el narcotráfico.
- Detención de capos del narcotráfico, Miguel Angel Félix Gallardo, Joaquín "El Chapo" Guzmán, Humberto García Abrego (hermano de Juan, jefe del cártel del Golfo) y Juan Chapa Garza.
- Expulsión del país de Eduardo Pesqueira, ex secretario de Agricultura.
- Privatización de paraestatales : Mexicana de Aviación, Aeroméxico, Telmex, Siderúrgica, Cananea, etc.
- Creación de la Federación Nacional de Sindicatos de Empresas de Bienes y Servicios, Fesebes, para quitarle el monopolio del control obrero al jerarca cetemista Fidel Velázquez.

- Renegociación de la deuda externa. Mediante la amenaza de la moratoria, Salinas obligó a los banqueros internacionales a aceptar el plan de pagos (reducción, tasa fija, dinero fresco).
- Privatización de la banca : Banamex, Bancomer, Serfin, Comermex, etc.
- Auditorías fiscales a los periódicos : El Universal, Novedades y El Financiero.
- Censura al programa Reflexiones de Canal 11. Censura al locutor Guillermo Ochoa de Televisa por haber entrevistado a "La Quina". Censura al periodista Miguel Angel Granados. Censura al economista Enrique Quintana. Censura al periodista René Delgado.
- Tratado de Libre Comercio y apertura de la economía.
- Desmantelamiento del aparato de Seguridad Nacional. Creación de la Oficina de Asesores de la Presidencia, donde concentró la inteligencia de la política del país en manos de José Córdoba. La creación de la Comisión Nacional de Seguridad Pública en manos de Arsenio Farell. El desmantelamiento de la Secretaría de Gobernación (le quitaron el control de la información, la ingeniería y la negociación política, etc.). En septiembre de 1988 muere en condiciones sospechosas Florentino Ventura, fundador de la Dirección Federal de Seguridad.
- Represión de las Huelgas o declaratorias generadas durante su sexenio. Entre otras.

En sí, "la ingeniería salinista consistió en aplicar todas las facultades constitucionales y aprovechar las facultades metaconstitucionales que le daba su cargo. Además, sin dudarlo, mover todas las piezas del sistema político que pudiera aprovechar para generar una situación de la que saliera fortalecido no sólo él sino su equipo que debería permanecer en el poder. Todo ello en medio de la profunda intolerancia."⁴⁸

Para concretar de esta forma, todo un espectro de intolerancia sexenal bajo la batuta del salinismo, el cual comienza en su primer año de gobierno, en el que se propuso derribar "del poder a fuertes líderes sindicales y financieros en escándalos vinculados con la corrupción".⁴⁹

En suma, "los golpes espectaculares de Salinas no tuvieron el objetivo de consolidar el Estado, sino de consolidar al presidente cuya legitimidad estuvo fuertemente cuestionada desde su arribo al poder y demostrar que el Ejecutivo sería la única voz cantante en la aplicación del proyecto modernizador."⁵⁰ Aunado todo ello, con el apoyo de algunos narcotraficantes a nivel nacional y a nivel internacional (apoyo a campañas político-electorales en los diferentes cargos de elección).

⁴⁸ Dra. Guillermina Bacna, Paz. Op.cit., p. 11.

⁴⁹ Morris Stephen, Corrupción y política en el México contemporáneo. México, SXXI, 1992, 190p. pág. 15

⁵⁰ Unidad de análisis prospectivo El Financiero. Op.cit., p.26.

F. NARCOTRÁFICO

1. NARCOTRÁFICO HOY Y SIEMPRE

El narcotráfico se concibe en primera instancia, como aquella actividad ilegítima e ilegal para obtener recursos financieros; el cual, consolida su presencia (espectro político, económico y social) a través de una serie de actividades a nivel individual o colectivo, por ejemplo: el lavado de dinero; la manipulación y la compra de autoridades federales, estatales o municipales; el soborno a cuerpos policíacos y/o militares, o a las entidades del fuero común (como es el caso de los individuos - particulares -, organizaciones ciudadanas, organizaciones no gubernamentales, etc.) incluido en este ámbito el bloque internacional.

En general, "el narcotráfico retó, articuló y permeó de forma dramática y profunda las tres dimensiones de la seguridad: la de la Nación, la del Estado y la del Gobierno Federal Mexicanos."⁵¹

⁵¹ Piñeyro José Luis, "El narcotráfico y la seguridad nacional de México: cambios, críticas y propuestas", México, Revista de Administración Pública (RAP), Seguridad Nacional INAP # 98, agosto 1998, p. 102.

a. ALCANCES DEL NARCOTRAFICO

A nivel nacional el narcotráfico se involucra con: autoridades de alto rango (desde el Presidente de la República hasta los Secretarios de Estado), funcionarios públicos, políticos, empleados gubernamentales menores, fuerzas policíacas y militares, sociedad civil, instituciones públicas y privadas de cualquier índole: a nivel internacional: organizaciones financieras, empresas dedicadas al lavado de dinero - dólares - (ver cuadro complementario) en donde "el impacto de los narcodólares en la economía y las finanzas de México y en los sectores productivos como la industria constructora de vivienda, de servicios (bancos y bolsa de valores), turística, gastronómica (restaurantes) y de bienes raíces como casas de lujo, ranchos y agroindustrias" ⁵² es contundente para el desarrollo del país; hasta llegar a institución que enaltece la Iglesia, la cual, se ve favorecida a través de las limosnas.

En el periodo de Salinas propiamente, los cárteles del narcotráfico de alguna u otra forma permearon en las actividades económicas y financieras del país hasta llegar al grado de participar en la compra de bancos regionales (re-privatización 1994), "e incluso en la conformación de los paquetes regionales para la compra de los Money Center Banks a la mexicana, o instituciones de crédito de dimensión nacional."⁵³

⁵² Pinciro, *Op.cit.*, pág. 105.

⁵³ Castañeda G. Jorge. *Sorpresas de la vida: México 1994*, pág. 162.

Hasta llegar a la conformación de un narcoestado, en donde, "la corrupción del narco alcanza los más altos niveles del gobierno mexicano y 'a menos que ese sistema sea desmantelado, los esfuerzos de interdicción del narcotráfico están condenados a la futilidad'".⁵⁴

Pero para poder desenvolverse sin ningún contratiempo, los narcotraficantes y/o mafiosos establecen dos puntos de acción para insertarse dentro de la sociedad y no ser detectados tan fácilmente :

Los cuales son :

1. Evitar los "ruidos" a su alrededor : Es decir, impedir que la resonancia de un cártel se expanda hacia otros niveles o zonas de influencia que no sean las suyas, y por ende, centrar su zona de acción y de interacción en un límite determinado.
2. Controlar la voluntad de los ciudadanos, es decir, a través del soborno, los donativos y el apoyo incondicional hacia un sector determinado, representa una forma veraz y eficaz para controlar a los ciudadanos.^{55*}

En contraparte, las autoridades establecen dos líneas de acción para combatir al narcotráfico. Las cuales son :

1. La autoridad no debe manifestar miedo a los mafiosos, es decir, el combate a los cárteles de la droga debe ser de forma directa y no por intermediarios, lo cual , nos ayuda a establecer la siguiente afirmación : " 'golpeando' el sistema financiero de los narcotraficantes y promoviendo programas culturales y de

⁵⁴ Aguilar Camín Héctor, "¿Narcoestado ?". PROCESO 1083, 3 de agosto de 1997, pág. 43. Véase en The New York Times, julio 11 de 1997, reportaje de Tim Golden, antiguo corresponsal en México de ese diario.

mayor participación de la sociedad ⁵⁶ se lograra ahuyentar a las mafias de la ciudad. O "cuando se dice que la mafia no se puede combatir, cuando se dice que es demasiado fuerte, la batalla ya se perdió." ⁵⁷

2. La promoción de una cultura de concientización hacia los ciudadanos aunada a la de un sistema de represión en contra de los cárteles. ^{58*}

Por lo que respecta al Salinismo, se promovieron un sinfín de actividades en contra del narcotráfico, en donde se vinculan los grupos policiacos con los cuerpos militares aunado con la creación de ciertas instituciones para castigar los delitos de narcotráfico, asociación delictiva, entre otras.

Entre estas instituciones destacan :

- FEADS : Fiscalía Especializada para la Atención a Delitos contra la Salud.
- UEDO : Unidad Especializada contra la Delincuencia Organizada, y la
- Unidad Antinarcóticos.

Sin embargo, los cárteles perseguidos fueron aquellos con los que no estaban involucrados los Salinas y otros funcionarios.

Lo que nos conlleva a realizar la siguiente aseveración :

El poder, la política, la intolerancia y la corrupción dentro del espectro del narcotráfico son elementos esenciales para la realización, consecución, ampliación, ramificación y conservación del cualquier individuo, ya sea en la esfera pública o privada o en el mismo entorno de la droga, es decir, se necesita

⁵⁵ * Puntos realizados con base en el artículo de "Cortés Dora Elena, "Mafioso, el Estado que no lucha contra el narco : alcalde italiano", El Universal, 24-02-1999, pág. 22.

⁵⁶ Cortés Dora Elena, "Mafioso, el estado que no lucha contra el narco : alcalde italiano, El Universal, 24 de febrero de 1999, pág. 22.

⁵⁷ Ibidem.

de un espacio fijo y estable para la creación de todo un sistema de acción y de interacción entre los distintos actores que se desenvuelven dentro y fuera del país. Hasta llegar al grado, de permear dentro de la propia esfera política de país, en donde el próximo presidente puede ser impuesto desde la cúpula de la droga en México.

Y " para su desgracia, - México - se localiza entre el mercado de narcóticos más lucrativo del mundo, por una parte, y el principal productor de la droga de más venta la cocaína por la otra. Debido a razones geográficas, México se ha convertido en puerta de acceso para más de la mitad de la cocaína que se consume en Estados Unidos. Dada la proximidad ,es también uno de los principales proveedores de otros narcóticos elaborados en su territorio : 20% de la heroína incautada y 60-80% de la marihuana importada provienen de México."⁵⁹

⁵⁸ *Art. cit, Cortés Dora Elena, "Mafiosos,.....", El Universal, 24-02-1999, pág. 22

⁵⁹ "International narcotics control strategy report, March 1995, Washington, D.C. GPO, 1995, pág. 140, cit. pos. Coronel Michel J. Dziódzic, "Fuerza aérea de Estados Unidos", Las seguridades de México y Estados Unidos, México, Edito. Siglo XXI, 1997, p. 110.

MÉTODOS PARA EL LAVADO DE DINERO*

- COMPRAS DESDE EMPRESAS FANTASMAS.
- USO DE CUENTAS DE EMIGRANTES PARA ENVIAR DINERO AL EXTRANJERO EN PEQUEÑAS CANTIDADES.
- CONTRABANDO DE DINERO A TRAVÉS DE OFICINAS DE CAMBIO DE DIVISAS.
- USO DE INTERMEDIARIOS PARA CANJEAR FONDOS DE VARIOS PAÍSES SIMULANDO EL INTERCAMBIO DE BIENES.
- MANIPULACIÓN BURSÁTILES.
- PRÉSTAMOS APARENTES ENTRE EMPRESAS.
- USO DE CASAS DE CAMBIO.
- LAVADO MEDIANTE CASINOS Y NEGOCIOS DE JUEGO
- ENVÍOS DE FONDOS SIN IDENTIFICACIÓN POR TRANSPARENCIA TELEGRÁFICA
- USO DE SISTEMAS INFORMALES BASADOS EN LA CONFIANZA.
- UTILIZACIÓN DEL SISTEMA MUNDIAL ELECTRÓNICAMENTE INTEGRADO
- LLEVAR EL DINERO A LOS PARAÍOS FISCALES COMO : LAS ISLAS CANARIAS, LAS ISLAS CAIMÁN (protectorado británico " registra la existencia de 521 bancos de los denominados *off shore*,..... En estos bancos es posible conseguir y utilizar tarjetas *Master Card* doradas sin nombre para transferir desde o hacia Estados Unidos con 'rastros inexistentes"⁶⁰) , LAS ISLAS VÍRGENES BRITÁNICAS, HONG KONG, LIECHTENSTEIN, LAS ANTILLAS HOLANDESES, CHIPRE, LAS BAHAMAS, PANAMÁ, BELGRADO, ETC.
- UTILIZACIÓN DE DINERO DEL NARCO EN CAMPAÑAS POLÍTICAS.
- UTILIZACIÓN DE DINERO DEL NARCO EN INVERSIONES DIVERSAS : FARMACIAS (DEL AHORRO), UNIVERSIDADES, BIENES RAÍCES, PALENQUES, ETC.

*FUENTE : "LISTA DE LAS ACTIVIDADES REALIZADAS POR NEGOCIOS QUE NO SON INSTITUCIONES FINANCIERAS EN BASIC RECOMMENDATIONS OF THE FATF PEPER ON MONEY LA UNDERING, , JULIO DE 1996 (TOMADO DEL INFORME ANUAL 1996-1997 DEL GRUPO DE ACCIÓN FINANCIERA INTERNACIONAL (GAFI))."

⁶⁰ Informe Especial. "La guerra contra las drogas", El Financiero, 3 de septiembre de 1995. Pág. 50.

2. PRESENCIA EN MÉXICO DE LOS CÁRTELES DE LA DROGA.

Como es bien sabido, el narcotráfico representa para muchos una actividad muy lucrativa ; para otros una aberración en contra de la salud ; para otros tantos una enfermedad del propio sistema y para unos más una simple relación de compra venta de narcóticos.

Pero para los que ejercen esta actividad, la infinidad de características o de definiciones , les es muy inclusive, ya que al existir dinero de por medio, lo demás sale sobrando. Por ello, "las organizaciones traficantes más fuertes parecen caracterizarse por.....una afluencia aparentemente inagotable de personal dispuesto a desempeñar las tareas más serviles , lo que proporciona a la industria un insumo fundamental para su crecimiento casi constante. Mano de obra barata"⁶¹ . Pero quien diría, que estos son y serán los grupos con mayor fuerza, presencia e influencia en cualquier actividad que se realice en un país como el nuestro, por el hecho de que a mayor capital financiero y económico, mayor será la participación en cuestiones de política (elecciones federales : presidente de la República y en las locales : Diputados y senadores.) y en la toma de decisiones, ya sea en favor o en contra de sí o de los demás grupos.

⁶¹ Excelsior, 15 de febrero de 1998, pág. 29-A., cit pos. Pifeyro José Luis, "El narcotráfico y la seguridad nacional....."pág. 105.

Por ello, la presencia de los cárteles de la drogas es y será determinante para visualizar hacia un futuro muy próximo la conformación de la nueva estructura político - económica y social del país. Ya que los "criminales que operan las drogas, quienes se infiltran en la política, financian campañas electorales y pueden liquidar a quienes los obstaculicen, no importando el rango o la alcurnia de los sentenciados a morir."⁶²

Y "por desgracia, nuestro país ha demostrado ser ideal para el desarrollo del tráfico ilegal de drogas por las siguientes razones :

- a) Una extensa y porosa frontera con el más grande consumidor de drogas en el mundo : Estados Unidos.
- b) Una economía dependiente y endeudada que lo vuelve adicto al dinero ilícito del narcotráfico.
- c) Un sistema político patrimonialista donde la corrupción es cosa común."⁶³

Y que al final de cuentas, nos demuestra el nivel de alcance y de penetración que tiene esta actividad con respecto a las instituciones de carácter gubernamental y/o las organizaciones de combate y lucha contra el narcotráfico, a nivel nacional e internacional.

?

⁶² Anguiano Eugenio. ¿Una guerra total contra el narcotráfico ?. El Universal. 10 de febrero de 1999. pág. 7.

⁶³ Informe Especial : "En la órbita del narcotráfico", El Financiero. 10-09-1995. p. 51.

A continuación se hará mención de los carteles y jefes del narcotráfico en México.

CARTELES Y JEFES DEL NARCOTRÁFICO

CÁRTEL DE GUADALAJARA : RAFAEL CARO QUINTERO ; EMILIO CARO PAYÁN Y ERNESTO FONSECA (DON NETO).

CÁRTEL DE SINALOA : INFORMES DE LA CIA INVOLUCRAN A FRANCISCO LABASTIDA OCHOA . POR PERMITIR EL AUGE DEL NARCO EN SINALOA : EL CHAPO GUZMÁN Y HÉCTOR LUIS "EL GÜERO" PALMA SALAZAR.

GRUPO GUADALAJARA : MIGUEL ANGEL FÉLIX GALLARDO Y ERNESTO FONSECA (DON NETO)

CÁRTEL DE TIJUANA : LOS HERMANOS ARELLANO FÉLIX : JAVIER, BENJAMIN Y RAMÓN.

CÁRTEL DE CD. JUÁREZ : RAFAEL MUÑOZ TALAVERA Y RAFAEL AGUILAR GUAJARDO

CÁRTEL DE JUÁREZ : AMADO CARRILLO (Sr. DE LOS CIELOS) ; JOSÉ LUIS DURÁN BROWN "EL CHECHE" ; GILBERTO GARZA GARCÍA ENCARGADO DEL BLANQUEO DE DINERO DE LA ORGANIZACIÓN Y AHORA LIDERADO POR : VICENTE CARRILLO FUENTES.

JESÚS BITAR TAFICH "JEFE DE LOS LAVADORES DE DINERO DE LA ORGANIZACIÓN DE JUÁREZ

CÁRTEL DE JALISCO

CÁRTEL DE SONORA

CÁRTEL DE TORREÓN

CÁRTEL DE TAMAULIPAS

CÁRTEL DE ARIZONA

CÁRTEL DEL GOLFO : JUAN GARCÍA ABREGO

D.F., MORELOS Y GUERRERO : SE TEJIÓ UNA RED DE NARCOS. EL AUGE DEL NARCOTRÁFICO EN MORELOS (DENUNCIA REALIZADA POR THE NEW YORK TIMES) CON JORGE CARRILLO OLEA - EX JEFE ANTINARCÓTICOS (1991-1992) - EX GOBERNADOR, EX DIRECTOR DEL CISEN-.

CHIHUAHUA, DURANGO Y COAHUILA : AL CONJUNTO DE ESTOS TRES ESTADOS SE LES CONOCE COMO *EL TRIÁNGULO DORADO*.

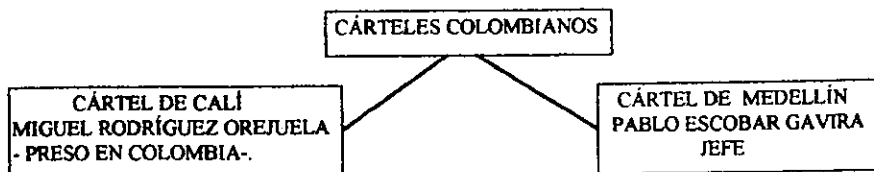

CÁRTEL DE COLIMA : HERMANOS AMEZCUA . SE HACE ALUSIÓN AL CASO DE LOS FAMILIARES DEL EX PRESIDENTE DE LA MADRID POR CUESTIONES DE NARCOTRÁFICO.

CÁRTEL DE MATAMOROS : JUAN NEPOMUCENO GUERRA Y LUIS GARCÍA MEDRANO

CÁRTEL DE CANCÚN Y QUINTANA ROO : ALCIDES RAMÓN MAGAÑA, ALIAS EL "METRO" Y OTROS ASOCIADOS SON LOS QUE CONTROLAN ESTA ZONA TURÍSTICA : JOSÉ ALBINO MERAZ ALIAS EL "BETO".

2/2

FUENTE : FUENTE : Cuadro realizado con base en fuentes documentales : Ruiz Massieu Mario, El marco jurídico para el combate al narcotráfico, México, FCE, 1994., hemerografía: PROCESO : Puig Carlos "Informe de inteligencia Militar del Pentágono", #864, 24-03-1993 ; #867, 14-06-1993 ; Monge Raúl, "Justicia : la PGR enfrentada con el poder judicial, #896, 3-01-94. Y ÉPOCA : # 176 25-11-94.

El narcotráfico contribuye en mucho a la corrupción, pues vicia las estructuras individuales, jurídicas, sociales y políticas en una fuerza y un poder al margen de la ley que tiene una potencia de corrupción penetrante, gracias a los enormes recursos financieros que le permiten influir en la esfera individual, social y productiva de los países....."⁶⁴

⁶⁴ Conclusiones relevantes derivadas de las ponencias magistrales en la IV Conferencia Internacional Anticorrupción México. Cancún 1993, Memoria.

3. NARCOPOLÍTICOS

Por otro lado, los actores y los grupos políticos son fundamentales para la promoción (interna: corrupción de autoridades), la protección (a narcotraficantes, autores intelectuales, a cultivos, la transportación, la distribución, y la venta de los cargamentos), y la expansión de los grupos a nivel nacional e internacional. Ya que ellos, respaldan las exigencias e intereses de los narcos en cuestiones políticas, económicas y sociales, y a su vez, estos pagan los favores otorgados con una serie de prebendas monetarias, ya sea en especie (droga) y en bienes muebles que incrementan el capital de los infiltrados.

Sin embargo, "no es imposible que el régimen de Carlos Salinas de Gortari haya llegado a un entendimiento con el narco mexicano a comienzos del sexenio, que asegurara tres metas indispensables para ambas partes, y que fuese beneficioso para las dos y, por qué no decirlo para el país como tal. La primera consistía en que el narco trajera parte parte de su dinero a México, para ayudar a la balanza de pagos"⁶⁵ (siendo éste el más importante de los tres puntos).

Por lo que "esa lacra ha penetrado a fondo de la vida política institucional y social de la nación, por lo que debe considerársele como el mayor problema que enfrentan la seguridad del Estado y la nacional, y consecuentemente demanda primerísima atención pública y privada para resolverlo."⁶⁶

⁶⁵ Castañeda G. Jorge, Sorpresas de la vida....., pág. 162

⁶⁶ Anguiano Eugenio, "¿Una guerra total contra el narcotráfico?", pág. 7.

En el caso de México principalmente, "lo que se dio fue la 'narco penetración' amplia de las organizaciones gubernamentales y la estructura del Estado de forma tal que como afirma un reportaje confidencial de inteligencia militar , en México se dio una colombianización al revés : ' en Colombia donde los cárteles utilizan a los funcionarios público para la realización de sus actividades ilícitas, en México, los cárteles son utilizados por el narco poder, constituido por personajes de renombre nacional. "67

En conclusión, " el complejo problema de la debilidad del Estado mexicano (para el combate al narcotráfico) se puede entender, entre otras explicaciones, en razón inversamente proporcional a la fuerza del narcotráfico, a la debilidad de las élites regionales y a la confluencia de intereses de políticos y mafiosos. " 68

Por lo que a continuación será mención a los narco políticos , como entes dentro del propio sistema que participan en pro de sus intereses y en beneficio de terceros (los narcos).

⁶⁷ Revista Milenio, # 38, mayo de 1998, pp. 25, cit. pos. Piñeyro, op.cit., pág. 104.

⁶⁸ Arriola Ayala Alvaro, "Élites políticas y narcotráfico : al filo del caos", Milenio, 18 de mayo de 1998, cit. pos., Piñeyro,..... p. 102

NARCO POLÍTICOS

- ERNESTO RUFFO : Ex gobernador de Baja California, pacto con el cártel de Tijuana.
- SAMUEL OCAÑA : Ex gobernador de Sonora, considerado narco gobernador.
- ANTONIO TOLEDO CORRO : Ex gobernador de Sinaloa.
- MANUEL BARTLETT DÍAZ: Ex secretario de Gobernación y Ex gobernador de Puebla," fue acusado directamente por la Procuraduría de Justicia de E.E.U.U. (2 de diciembre de 1992) de permitir el crecimiento de las actividades del narcotráfico y apoyar la distribución de la droga, además de cobrar en la nómina del cártel de Guadalajara y de estar presente en algunas de las reuniones en las cuales presuntamente se decidió el asesinato del agente de la DEA Enrique Camarena Salazar (Proceso 840, 7 de diciembre de 1992).⁶⁹
- FLAVIO ROMERO DE VELASCO : Ex gobernador de Jalisco.
- FRANCISCO LABASTIDA OCHOA : "The Washington Time reveló datos de la CIA contra Fco. Labastida por permitir el auge del narco en Sinaloa cuando era gobernador"⁷⁰, secretario de gobernación y actualmente precandidato a la candidatura oficial del PRI a la Presidencia de la República 2000-2006.
- ROBERTO MADRAZO PINTADO : Narco gobernador de Tabasco, al igual que Labastida precandidato a la candidatura oficial del PRI a la Presidencia.
- IGNACIO MORALES LECHUGA : Ex procurador.
- JOSÉ CÓRDOBA MONTOYA : "jefe de la oficina de la Presidencia durante el gobierno de Carlos Salinas. Las presunciones de que Córdoba estaba ligado al narcotráfico surgieron de las investigaciones realizadas por Eduardo Valle "El Búho", exasesor del procurador Jorge Carpizo. Según Valle, Oscar Malherve, hombre del cártel del Golfo, hacía y recibía llamadas de la Presidencia de la República, uno de cuyos teléfonos pertenecía al poderoso funcionario. (PROCESO 928, 15-08-1994.). Posteriormente *Enfoque*, suplemento del periódico Reforma, transcribió una conversación telefónica en la que se descubrió su amistad con Marcela Bodenstedt, publicirrelacionista del cártel, a juicio de "El Búho".⁷¹
- EMILIO GAMBOA PATRÓN : Subsecretario de comunicación social en la secretaría de gobernación. "Secretario de Comunicaciones y Transportes en la administración salinista. Gamboa también salió a relucir en las indagaciones de Valle porque el funcionario era visitado frecuentemente por Marcela Bodenstedt, socia del oficial mayor de la SCT, Arturo Morales Portas e investigada por la DEA por sus presuntos nexos con Juan García Abrego (PROCESO 928, 15 de agosto de 1994).⁷²
- LEONARDO "LA GÜERA" RODRÍGUEZ ALCAINE : Dirigente sindical - Banco Obrero.

⁶⁹ Informe Especial : "La crema y nata de los malos", El Financiero, 10-09-1995.

⁷⁰ Ramírez Carlos, "Indicador Político", El Universal, 22-03-1998, pág. 8.

⁷¹ *Ibidem*.

⁷² Informe Especial : "La crema y nata de los malos", El Financiero, 10-sept.-1995. P. 52.

- **MARIO RUIZ MASSIEU** : Ex procurador (PGR), recluso en E.E.U.U. por lavado de dinero y protección a narcos. "Acusado por la PGR , entre otros delitos, de lavado de dinero. Actualmente las autoridades mexicanas pretenden, bajo ese cargo, extraditarlo de Estados Unidos (EL FINANCIERO, 18 de agosto de 1995). El origen de las sospechas es el decomiso al exfuncionario de 23 millones de dólares"⁷³ (Finado 15-septiembre-1999 en Estados Unidos).
- **DIEGO FERNÁNDEZ DE CEVALLOS** : Abogado del grupo Anáhuac ; ex candidato a la Presidencia de la República (1994-2000) ; apoderado legal del hospital donde operaron a Amado Carrillo, (Sr. de los cielos) y de la funeraria que veló los restos del narcotraficante.
- **CARLOS HANK (ALIAS "EL PROFESOR") (PADRE) Y CARLOS HANK RHON (HIJO)** : Dueño del Banco Texano Laredo National Bank. Ambos relacionados con los cárteles del Golfo y de Tijuana, al igual que con el empresario Carlos Cabal Peniche, este último relacionado con el lavado de dinero de los cárteles del Golfo y el de Cali.
- **FERNANDO BAEZA MELÉNDEZ** : Ex gobernador de Chihuahua (1986-1992). A raíz de la orden de aprehensión por delitos contra la salud en contra de Elías Ramírez Ruiz, exagente de la Policía Judicial Federal y amigo personal del entonces gobernador, partidos de oposición y miembros de la sociedad civil chihuahuense pidieron que se investigara a Baeza porque a pesar de que éste supo de los vínculos de Ramírez con el narco 'siempre lo protegió' (PROCESO 833, 19 de octubre de 1992).⁷⁴
- **ENRIQUE ALVAREZ DEL CASTILLO** : "Ex gobernador de Jalisco y ex procurador general de la República. Al igual que Bartlett y Arévalo. Alvarez del Castillo fue acusado por las autoridades estadounidenses de proteger a narcotraficantes involucrados en el asesinato de Camarena. Durante su sexenio como gobernador (1983-1989) floreció en Jalisco el cártel de Guadalajara y a pesar de haber tres órdenes de aprehensión contra uno de sus miembros - Miguel Angel Félix Gallardo -, éste siempre gozó de impunidad (Proceso 840, 7 de diciembre de 1992)."⁷⁵

FAMILIARES DE EX PRESIDENTES Y DEL PRESIDENTE ZEDILLO INVOLUCRADOS CON EL NARCOTRÁFICO.

- **EX PRESIDENTE ECHEVERRÍA** : El cuñado detenido en Los Angeles por el caso Camarena.
- **EX PRESIDENTE DE LA MADRID** : Familiares en el caso Anáhuac, y su relación con narcotraficantes de Colima.(Federico Madrid Cordero y Jorge Hurtado (primo del ex presidente MMH), y la relación de los hijos de MMH con Cabal en Tabasco.

⁷³ Ibidem.

⁷⁴ Ibidem.

⁷⁵ Ibidem.

- **EX PRESIDENTE SALINAS** : Hermano Raúl Salinas de Gotari (lavado de dinero producto del narcotráfico) . En julio de 1991, tras la captura de Juan Nepomuceno Guerra, creador del cártel de Matamoros. *El Norte* informó que la supuesta protección policiaca de Nepomuceno llegó a su máximo nivel cuando el hermano del expresidente se asoció con el capo para construir un parque industrial en Valle hermoso (PROCESO 942, 21 de noviembre de 1994).⁷⁶ al igual que su padre Raúl Salinas Lozano. En relación con el hermano del Ex presidente CSG :

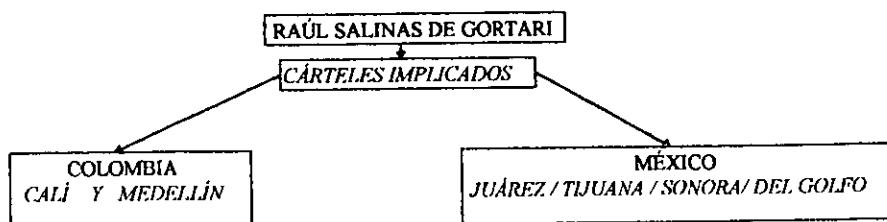

- **PRESIDENTE ZEDILLO** : Su hermano Rodolfo Zedillo y el suegro del presidente Alfredo Velasco Vázquez. En el caso de lavado de dinero proveniente del narcotráfico a través del Grupo Financiero Anáhuac.

Y por último, **MARIO VILLANUEVA MADRID** : Ex gobernador de Quintana Roo, involucrado en el lavado de dinero y protección a narcotraficantes y cargamentos de droga por el Estado.

FUENTE : Ramírez Carlos, "Indicador político", *El Universal*, 22 de marzo de 1998, pág. 8. (Los nombres salieron a partir de una investigación judicial en curso). Y algunos artículos de *El Financiero* y de *El Universal* de febrero, marzo, abril y mayo de 1999.

En suma, "la corrupción establece también pautas de conducta política entre gobernadores y gobernados, sustentadas en prácticas políticas como el clientelismo y el corporativismo."⁷⁷

⁷⁶ Informe Especial, "La crema y nata de los malos" . *El Financiero*, p. 53

⁷⁷ Le Clerq Juan Antonio, "Corrupción y política. ¿Socios inseparables ?" . México, *Revista Bien Común y Gobierno*, Octubre 1996, pp. 3-14.

4. NARCO POLICÍAS Y NARCO MILITARES

Dentro de esta confabulación que enmaraña el narcotráfico, no solo los cárteles , los funcionarios (a cualquier nivel de la esfera pública y privada) , los distribuidores , los contactos en el extranjero (para la venta del estupefaciente) y los productores de la droga, son los únicos actores y/o representantes de esta actividad; sino que existe, a la par de todo este organigrama de complicidades (muy bien orquestado) todo un dispositivo de seguridad, que se encarga de proteger los cargamentos, la distribución, la compra - venta del producto, y sin temor a equivocarnos, a los propios capos de la drogas, (concebidos estos últimos como los agentes de control y de dinero dentro de la esfera pública y privada) y a los actores políticos que están inmiscuidos en esta confabulación.

En el caso de México, el dispositivo de seguridad con el que cuentan los narcotraficantes se da en dos vertientes :

1. Por medio de sobornos se compran a los grupos policiacos desde el ámbito federal, estatal y municipal y de cualquier rango desde el más bajo hasta el más alto, y principalmente a aquellos que pertenezcan a un equipo especializado para el combate al narco.
2. Por medio de la compra y/o soborno de algunos integrantes del Ejército de mayor alcurnia dentro de la institución (altos mandos principalmente o a los encargados de alguna institución que este habilitada para atacar al narcotráfico).

Por ello, un sabio lema puede definir lo antes mencionado : "Que poderoso caballero es Don dinero", en donde todos somos humanos, todos nos equivocamos y todos tenemos un precio hasta el grado de corrompemos y vendernos así al mejor pastor (agregado personal).

Por ejemplo, en "Chihuahua será el estado con mayor número de agentes antinarcóticos provenientes de las filas del Ejército. Se comisionarán 500 ó 600 agentes militarizados en un programa que cuenta con el beneficio de la duda al estar bajo supervisión de un gobernador y un procurador panista (EL FINANCIERO 30 de agosto).

Sin embargo, el poder corruptivo del narcotráfico parece ir de menos a más , comprando desde policías, autoridades municipales, sin detenerse al llegar a las altas esferas de las clases políticas."⁷⁸

Es decir, cualquier persona, agrupación o institución que este al margen o en contra de esta organización delictiva pueden : 1. Ser destruidas o acopladas al sistema de corrupción, 2. Ser sobornadas y/o compradas en beneficio de terceros ,en donde se compartan intereses indistintos, y 3. Someter a los dirigentes indicados de las diferentes agrupaciones, instituciones de carácter nacional, internacional , público o privado.

Por ejemplo, "....., la lucha antinarcóticos en México ha tenido un enfoque policiaco - militar que privilegia las labores de detección, persecución y represión en detrimento de las labores de igual o mayor importancia, estas son : las

⁷⁸ Informe Especial : "En la órbita del narcotráfico", El Financiero, 10-septiembre-1995, pág. 51.

acciones de prevención política extensa, amplia participación social e integral injerencia institucional"⁷⁹, pero al verse corrompida toda la estrategia de acción, en la que se ven involucrados: la ideología, los principios básicos, los estatutos de dirección (de la propia organización) y principalmente los integrantes de la misma (el capital humano), todo ello, por fuerzas externas se puede caer en el caos total, por el hecho de que se debilita la institucionalidad y la parcialidad de la propia corporación, la responsabilidad de los interlocutores sería cuestionada por cualquiera, los principios de legalidad y legitimidad ante los actores y representantes extranjeros estaría entre dicho, entre otras cuestiones.

En suma, "sabemos que en muchas regiones del país, el narcotráfico está sustituyendo las obligaciones del Estado. Con el dinero de narco, miles, y quizá ya millones de compatriotas han conseguido el derecho a divertirse, el derecho a enriquecerse, el derecho a trabajar, el derecho a comer. Estos derechos, amparados por la constitución y por años definidos por el gobierno, están alejados de los intereses oficiales. Hoy esos derechos se consiguen delinquiendo.

En conclusión, el complejo problema de la debilidad del Estado Mexicano se puede entender, entre otras explicaciones, en razón inversamente proporcional a la fuerza del narcotráfico, a la debilidad de las élites regionales y a la confluencia de intereses de políticos y mafiosos."⁸⁰

⁷⁹ Piñeyro José Luis, "El narcotráfico y la seguridad nacional de México,....", pág. 106.

⁸⁰ Arcoleta Ayala Álvaro, "Élites políticas y narcotráfico: al filo del caos" Milenio, 18 de mayo de 1998, pp.35., cit pos. Piñeyro José Luis, "El narcotráfico y la seguridad nacional de México". p. 102.

En suma, el papel de los policías y de los militares es determinante para establecer la superioridad y predominancia de los cárteles dentro y fuera de su zona de influencia, es decir, a través de este apoyo los capos pueden transitar por todo el territorio sin preocupación alguna, aunque de cierta forma, los grupos que poseen los contactos adecuados - sociedad civil -, los aliados claves - políticos y/o funcionarios - y los interlocutores directos con la sociedad - empresarios -, serán los que prevalezcan y permanezcan dentro de un sistema de competencias constantes en el mercado de estupefacientes.

Señalando de antemano que "en México, empresarios, procuradores, gobernadores y secretarios de Estado han sido señalados como posibles participantes en actividades ilícitas vinculadas al narcotráfico,"⁴¹ tal y como lo muestran los cuadros que se presentaron en los apartados anteriores y el que se presentara a continuación.

⁴¹ Informe Especial, "En la órbita del narcotráfico". El Financiero, pág. 51.

NARCOPOLICÍAS Y NARCO MILITARES

ADOLFO MONDRAGÓN AGUIRRE (JEFE POLICIACO) : OCULTABA EN SU CASA DE CIUDAD ALTAMIRANO AL NARCOTRÁFICANTE JOSÉ LUIS OCHOA LARES, PERTENECIENTE AL GRUPO DE LOS HERMANOS ARELLANO FÉLIX.

VINCULADOS CON EL CÁRTEL DE JUÁREZ : RAFAEL AGUILAR GUAJARDO (EX POLICÍA) ; ELÍAS RAMÍREZ RUIZ (EX POLICÍA) Y BALDOMERO FUENTES GARCÍA (EX POLICÍA).

MARIO ALBERTO GONZÁLEZ TREVIÑO (COMANDANTE DE LA PJF EN CULIACAN SINALOA) : BRINDA PROTECCIÓN A JESÚS HÉCTOR O HÉCTOR PALMA (EL GÜERO PALMA) Y A JOAQUÍN GUZMÁN LOERA (EL CHAPO GUZMÁN).

GUILLERMO GONZÁLEZ CALDERONI (EX DELEGADO DE LA PGR EN SAN ANTONIO TEXAS Y EX DIRECTOR DE INVESTIGACIÓN CONTRA EL NARCOTRÁFICO Y DE INTERCEPCIÓN ÁEREA , TERRESTRE Y MARÍTIMA : SE LE VINCULA CON EL ENRIQUECIMIENTO ILÍCITO, FALSEDAD DE DECLARACIÓN A UNA AUTORIDAD DISTINTA A LA JUDICIAL, POSIBLE RELACIÓN CON LOS NARCOTRAFICANTES JUAN GARCÍA ABREGO Y LUIS GARCÍA MEDRANO. " SIN EMBARGO, OSCAR LÓPEZ OLIVARES, "EL PROFE", LIGADO AL CAPO JUAN GARCÍA ABREGO, AFIRMÓ QUE EL EXFUNCIONARIO DE LA PGR, TAMBIÉN BRAZO DERECHO DE JAVIER COELLO TREJO, VENDIÓ PROTECCIÓN AL CÁRTEL DEL GOLFO. POR LO CUAL HABRÍA RECIBIDO 'UNOS 50 MILLONES DE DÓLARES' (PROCESO 934, 26 de septiembre de 1994)." 82

JAVIER COELLO TREJO (SECRETARIO DE GOBIERNO DE CHIAPAS Y EX SUBPROCURADOR EN LA LUCHA CONTRA EL NARCOTRÁFICO EN EL SEXENIO PASADO. PRESUNTAMENTE FUE PROTECTOR DE JUAN GARCÍA ABREGO, JEFE DEL CÁRTEL DEL GOLFO. SEGÚN EL TESTIMONIO DE FRANCISCO PÉREZ MONROY, COMPADRE Y SECRETARIO DEL CAPO, DURANTE EL TIEMPO EN QUE ALVAREZ DEL CASTILLO ESTUVO AL FRENTE DE LA PGR, COELLO TREJO HABRÍA PERMITIDO QUE EL NARCOTRAFICANTE INTRODUCIERA TONELADAS DE DROGA A ESTADOS UNIDOS DURANTE 1989 Y MEDIADOS DE 1990 (PROCESO 934, 26 de septiembre de 1994). " 83 TAMBIÉN ESTA RELACIONADO CON EL CÁRTEL DE JUÁREZ.

COMPRADOS POR EL CÁRTEL DE SINALOA : TENIENTE CORONEL ANTONIO BEJOS CAMACHO (DIRECTOR DE LA POLICÍA JUDICIAL DE JALISCO) ; SALVADOR PERALTA PÉREZ (EX COMANDANTE DE LA PJF Y DELEGADO DE LA PGR EN JALISCO) ; COMANDANTE DANIEL ZÁRATE RODRÍGUEZ (PJF) ; CÉSAR PÉREZ PÉREZ (AGENTE DE LA PJF) ; JORGE ABEL MACÍAS (SECRETARIO DE LA JUDICIAL DEL ESTADO DE JALISCO) Y EL PROFESOR LUIS OCTAVIO LÓPEZ VEGA (DIRECTOR DE LA POLICÍA MUNICIPAL DE ZAPOPAN).

⁸² Informe Especial, : "Ordenador, La crema y nata de los malos", El Financiero, pág. 53.

⁸³ Ibidem.

GENERAL JESÚS GUTIÉRREZ REBOLLO : INSTITUTO NACIONAL CONTRA EL COMBATE A LAS DROGAS VINCULADO CON GRUPOS DE NARCOTRAFICANTES POR EJEMPLO : EL CÁRTEL DE CD. JUÁREZ.

DEA : INVOLUCRAN AL MINISTRO DE LA DEFENSA, EL GENERAL ENRIQUE CERVANTES AGUIRRE CON EL CÁRTEL DE JUÁREZ, AL IGUAL QUE EL EX COMANDANTE VÍCTOR MANUEL PATIÑO ESQUIVEL Y JOSÉ LUIS PATIÑO ESQUIVEL.

CASO MARIO VILLANUEVA MADRID: EX GOBERNADOR DEL ESTADO DE QUINTANA ROO. INVOLUCRADOS

- AGUSTÍN BELLO HERNÁNDEZ (EX DIRECTOR DE LA POLICÍA JUDICIAL DE QUINTANA ROO)
- JUAN ANTONIO CAMUL CANUL (EX PRIMER COMANDANTE DE LA POLICÍA JUDICIAL DE QUINTANA ROO ;
- IRVING TRIGO (SEGUNDO PRESIDENTE DE EMPRESAS DE SEGURIDAD PRIVADA DE QUINTANA ROO ;
- MANUEL PEYREFFEITE (EX PROCURADOR DE JUSTICIA DE QUINTANA ROO ;
- MANUEL SALINAS PÉREZ (EX SUBDIRECTOR DE LA POLICÍA JUDICIAL DEL ESTADO DE Q.R.)
- JOSÉ LUIS ALAMILLA BAÑOS (ALIAS "LA MUERTE", EX DIRECTOR DE LA ESCUELA DE POLICÍA Y CONCUÑO DE VILLANUEVA Y PRINCIPAL SOCIO EN DISTINTOS NEGOCIOS
- GILBERTO FABIÁN CAMPOS (COMANDANTE DE LA JUDICIAL FEDERAL ADSCRITO EN QUINTANA ROO) ;
- JUAN MANUEL BALLINA UGALDE (EX TENIENTE Y EX DIRECTOR DE LA POLICÍA DEL ESTADO DE QUERÉTARO) ;
- JOSÉ DOLORES RAMÍREZ RAMÍREZ (EX JEFE DE HOMICIDIOS DE QUINTANA ROO) ;
- REY DAVID MARTÍNEZ MARMOLEJO (SUBTENIENTE DE CABALLERÍA) ;
- OSCAR COTERO ORIHUELA (MAYOR DE INFANTERÍA) ;
- MIGUEL ANGEL SÁNCHEZ OJEDA (TENIENTE DE INFANTERÍA) ;
- ROBERTO HERNÁNDEZ (AGENTE JUDICIAL) ;
- MARIO SILVA (AGENTE Y MIEMBRO DE LA UNIDAD ESPECIALIZADA EN DELINCUENCIA ORGANIZADA) Y
- GUADALUPE GUTIÉRREZ LÓPEZ (SUBDELEGADO DE LA PGR EN VERACRUZ).

FUENTE : Cuadros realizados con base en fuentes hemerograficas : Zugalde Patricia, et.al., "Se reunió Villanueva con narcotraficantes hay evidencias, *dicen*, 24-02-99., "Colaboró González Calderoni con la DEA ' por resentimiento contra CSG'" *El Universal*, 26-02-1999, pág. 10; Monge Raúl, Carpizo, desbordado por el narcotráfico no cumple con sus propias recomendaciones), *Proceso* 2/2 #865 , 31 Mayo 1993 ; etc.

En general, ".....,si no mejoran las condiciones de vida de la nación el narcotráfico se convierte en opción de vida para numerosos sectores sociales y tiende a dividir la nación y erosiona al Estado y en especial a las fuerzas armadas de México."⁸⁴ Ya que ,....., el gobierno de México al eliminar o arrestar grandes capos, estos, estos son sustituidos rápidamente por otros, dado lo atractivo de un negocio multimillonario."⁸⁵

⁸⁴ Pifeyro José Luis, *op.cit.* , pág. 107.

⁸⁵ *Ibidem.*, pág. 109.

La ruta de la droga

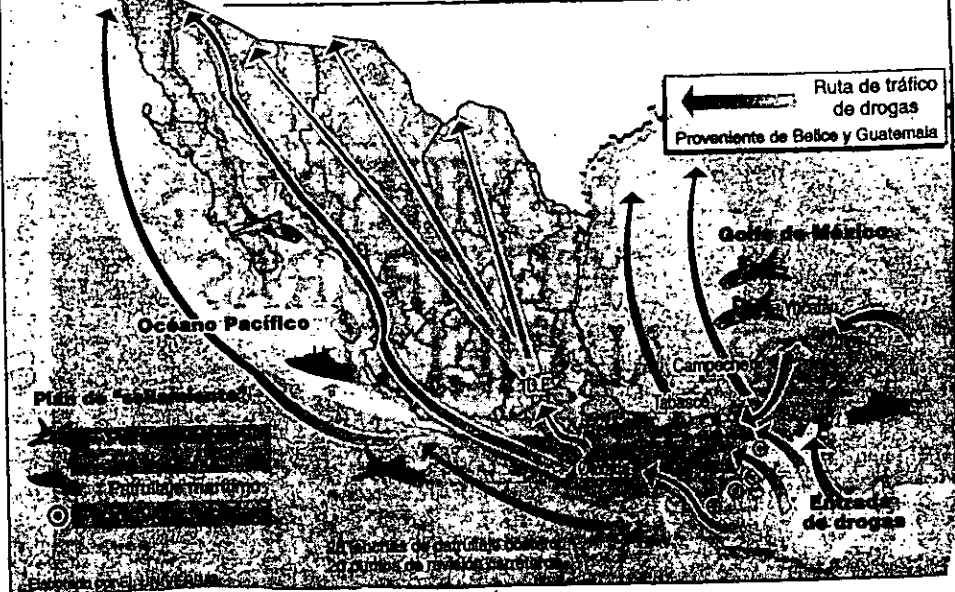

El Universal 27 de Octubre de 1998 p.20

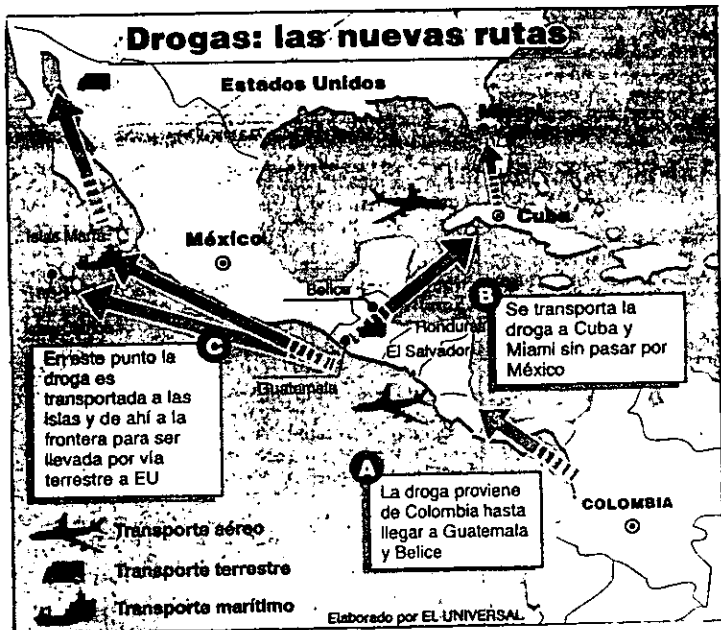

El Universal 6 de Febrero de 1999 p.1

La Nana Goya

ESTE ES MI NIÑO
RAULITO...

DESDE MUY CHISQUITO LE
GUSTABA JUGAR A LOS
LADRONES Y POLICIAS...



ERA MUY TRAVESO,
LE ENCANTABA LAVAR,
PEGAR CON UN BATE Y
DISPARARLES A LAS
SIRVIENDAS...



Y VEANLO AHORA, YA DE
GRANDE,
CUENTAS EN SUIZA,
FRAUDES A CONASUPO,
AMISTADES CON NARCOS,
COMPRAS DE PROPIEDADES...



ESTE ES MI NIÑO CARINOSO,
PERO ESA,
ES OTRA HISTORIA



III. LA CORRUPCIÓN AL DESCUBIERTO Y EL FUTURO DEL PAÍS

A. ACTORES DE CORRUPCIÓN, NARCOTRÁFICO Y ALGO MÁS..

INTRODUCCIÓN

Dentro de este apartado, se darán a conocer las actividades ilícitas de algunos actores políticos, económicos o sociales que incurrieron en situaciones de corrupción (incluido el narcotráfico) o simplemente, irregularidades en su desempeño como funcionarios de alguna institución pública o privada.

Las cuales se fueron engendrando durante el sexenio de Carlos Salinas de Gortari, hasta sus repercusiones finales en el sexenio de el Dr. Ernesto Zedillo Ponce de León.

Los casos por revisar son :

- Raúl Salinas de Gortari.
- Carlos Cabal Peniche.
- Jorge Carrillo Olea.
- Gerardo de Prevoisin Legorreta. Y
- Mario Villanueva Madrid.

Incluyendo los nexos con: familiares, políticos, empresarios, autoridades judiciales, instituciones privadas y públicas, instancias internacionales como : la DEA, FBI, Interpol entre otras, y sin dejar de lado a los cárteles del narcotráfico, que de cierta forma interactúan con los mencionados anteriormente.

El contenido de cada uno de estos personajes, resalta en primera instancia con una breve explicación y un árbol relacional que expresa de forma concisa la información de cada uno.

En suma, los actores de poder (económico, financiero y político) , de política (funcionarios públicos) y de corrupción (delincuentes, mafiosos o grupos organizados, mejor conocidos como mafias) que participan dentro de las esferas pública y privada, y se desenvuelven dentro de los conglomerados nacional e internacional , representan la confabulación perfecta sacar adelante, todo un proyecto de beneficios propios y recíprocos , en favor de aquél o de aquellos que compartan un sin número de intereses, de aspiraciones y de prebendas hacia los el círculo circundante de tal grupo, , incluyendo la utilización de ciertos mecanismos de apropiación y de persuasión ante los diferentes representantes de la comunidad en general, en donde resalta el caso de la intolerancia y del soborno como formas indiscutibles para conseguir los fines más mediatos de cualquier individuo, principalmente de aquellos que cuentan con los recursos económicos, financieros y sociales para consolidar sus objetivos más anhelados.

1. RAÚL SALINAS DE GORTARI (RSG)

Uno de los personajes de corrupción que sobre sale del sexenio pasado (Salinato) y del actual (del Dr. Ernesto Zedillo Ponce de León), es sin duda alguna Raúl Salinas de Gortari, por el hecho de que él bajo el auspicio de su hermano Carlos, pudo realizar un sin número de actividades ilícitas en beneficio de su propio clan y de aquellos que compartieran o estuvieran involucrados con tal situación aunado con una serie de arbitrariedades, de intolerancias y del uso y abuso exagerado del poder político que se le confirió al ser designado como funcionario público., consolidándose todo ello, en los confines y parámetros de acción del Sistema Político Mexicano.

En donde, el juego de pesos y contrapesos se manejó desde la perspectiva de alianzas, de sobornos, de intrigas y de negocios fraudulentos en beneficio de aquél o de aquellos partícipes del juego de la corrupción. En donde, el narcotráfico tiene un papel protagónico dentro de esta obra.

Es decir, Raúl Salinas , estableció como estrategia de acción a la corrupción envuelta en el entramado del poder, de la política y de la intolerancia, la cual representa un elemento fundamental para establecer alianzas de poder dentro y fuera del territorio nacional y como forma de ejercer presión - pactada sobre los integrantes de un cierto sector.

Por ejemplo, "las concesiones de la radio. En los últimos meses del sexenio salinista, Raúl Salinas influyó en la asignación de concesiones de radio a empresarios de Monterrey. Las autoridades le deben al país la investigación sobre los socios de Raúl en las concesiones de radio. El secretario de Comunicaciones que manejó las concesiones fue Emilio Gamboa."¹ Al igual que, "el tráfico de influencias. A mediados del gobierno de Carlos Salinas estalló un escándalo por la denuncia de un representante de inversionistas apellidado Mousavi de que le habían exigido una mordida de millones de dólares para otorgarle un contrato a la IBM. La versión no oficial era que el dinero había sido solicitado por Raúl Salinas, entonces en el área de Pronasol. La queja del inversionista no prosperó por que el procurador Jorge Carpizo protegió a Raúl, presionó a Mousavi y no indago la corrupción."²

Entre otros actos en los que se ve envuelto se contemplan: " el asesinato de José Francisco Ruiz Massieu y de Manuel Muñoz Rocha ; Defraudación fiscal y 'lavado' de dinero (transferencia de cien millones de dólares desde México a cuentas del Citibank Nueva York y a sus filiales de Londres³) (absuelto por estos delitos); por enriquecimiento ilícito; los nexos con cárteles de México y Colombia, etc."⁴

¹ Ramírez, Carlos, "Indicador Político", El Universal, 23-October-1998, pág. 8.

² Ibidem.

³ Salgado Alicia, "Devcló Raúl hoyos en control de bancos de EU para evitar el lavado de dinero", El Financiero, 16-02-1999, pág. 37.

⁴ "Personas que participaron en el proceso contra Raúl Salinas", El Universal, 22-01-1999, pág. 15.

Pero ya en la práctica: el caso CONASUPO fue el más sonado y el más controvertido del pasado sexenio y del actual, por el hecho de que se cometieron una serie de irregularidades en beneficio de empresarios afines al modelo salinista, entre estas irregularidades destacan: "el robo de leche en polvo para venderse por fuera; en la privatización de empresas del sector; en la compra de maíz contaminado; en la importación de leche contaminada y en el uso de fondos de Conasupo para pagar gastos de campaña electoral presidencial."⁵ Aunado con la utilización de las cuentas de Diconsa para invertir el dinero del narcotráfico (lavado de dinero) y la utilización potencial del transporte terrestre y aéreo para distribuir la droga del Cártel del Golfo.

Pero las actividades ilícitas en Conasupo no se quedan ahí, sino que trascienden el grado de corrupción hacia otros niveles de organización y de interacción entre actores políticos claves del sistema político mexicano.

"La venta de Miconsa en Atlacomulco, sede del famosísimo Grupo Atlacomulco de Carlos Hank González, se hizo en los tiempos de Giordano y pareció graves irregularidades. El gobierno absorbió, antes de venderle la planta a la empresa Abastos Especializados, casi 73 mil millones de pesos en 1989, cuando Giordano era director de Miconsa."⁶ Entre otra actividades que se irán mencionando a lo largo del apartado por los cuadros, los árboles relacionales y el mapeo de fuerzas complementarios del apartado.

⁵ Ramírez, Carlos. "Indicador Político". 23-10-1998., pág. 8.

⁶ Ramírez, Carlos. "Indicador Político: Giordano, clave en corrupción de RSG" . El Universal, 27-10-1998. Pág. 8.

A continuación se realizará una pequeña semblanza de lo que ha ocurrido con Raúl Salinas :

Los interlocutores (cómplices) de Raúl para desaparecer las evidencias de corrupción en Conasupo son : Salvador Giordano, quien se dedicó el sexenio pasado "a borrar o tapar las pistas de corrupción de Raúl Salinas en el gobierno."⁷ Y Arsenio Farell, que como "contralor, se dedicó a impedir el funcionamiento de la Comisión Legislativa Conasupo y se negó a proporcionar a la oposición la información que requería."⁸

Por el momento, Raúl Salinas se encuentra en la cárcel de Almoloyita, con una condena de 50 años de prisión (" El punto central de la defensa que hizo Carlos Salinas de su hermano Raúl fue precisamente el que tomó el magistrado Tomás Hernández Franco para decidir la culpabilidad a medias de Raúl en el asesinato de Ruiz Massieu y determinar la rebaja de 22 años seis meses de la condena de 50 años, acreditada para casos de homicidio calificado"⁹) como presunto responsable del asesinato de José Francisco Ruiz Massieu.

Pero gajes del oficio o simples ironías del destino, al suponerse el regreso del ex presidente Carlos Salinas a la escena política "el Dr. Zedillo y Francisco Labastida Ochoa pactaron con Carlos Salinas el cambio de prisión de un reo acusado y sentenciado por asesinato e investigado por corrupción, 'lavado' de dinero y protección del narcotráfico....., y la rebaja del 44% de la condena ,....."¹⁰

⁷ *Ibidem*.

⁸ Ramírez, *Op.cit.*, 23-10-1998, pág. 8.

⁹ Ramírez, Carlos, "Indicador Político", *El Universal*, 18-julio-1999, pág.8.

¹⁰ *Ibidem*.

Pero al fin y al cabo, los encargados de impartir la justicia, los de procurar el bienestar general, entre otras cuestiones, serán juzgados por aquellos que formaron parte de su grupo en el poder.

CASO RSG : "Militares procesados por encubrir a Raúl Salinas : Mayor Antonio Chávez Ramírez, Capitán Armando Cruz Martínez, Teniente Ausencio García Martínez, Sargento Jorge Cerón Sánchez, Sargento Martiniano Méndez Méndez, Capitán Claudio Montiel Picón y Capitán Juan Manuel Salas Hernández.

FUENTE : " Personas que participaron en el proceso contra Raúl Salinas", El Universal, 22-02-1999.
Pág. 15

A continuación un desglose más detallado de las actividades de R.S.G..

**MAPEO DE FUERZAS DE RAÚL SALINAS DE GORTARI (R.S.G.)
PRIMER NIVEL**

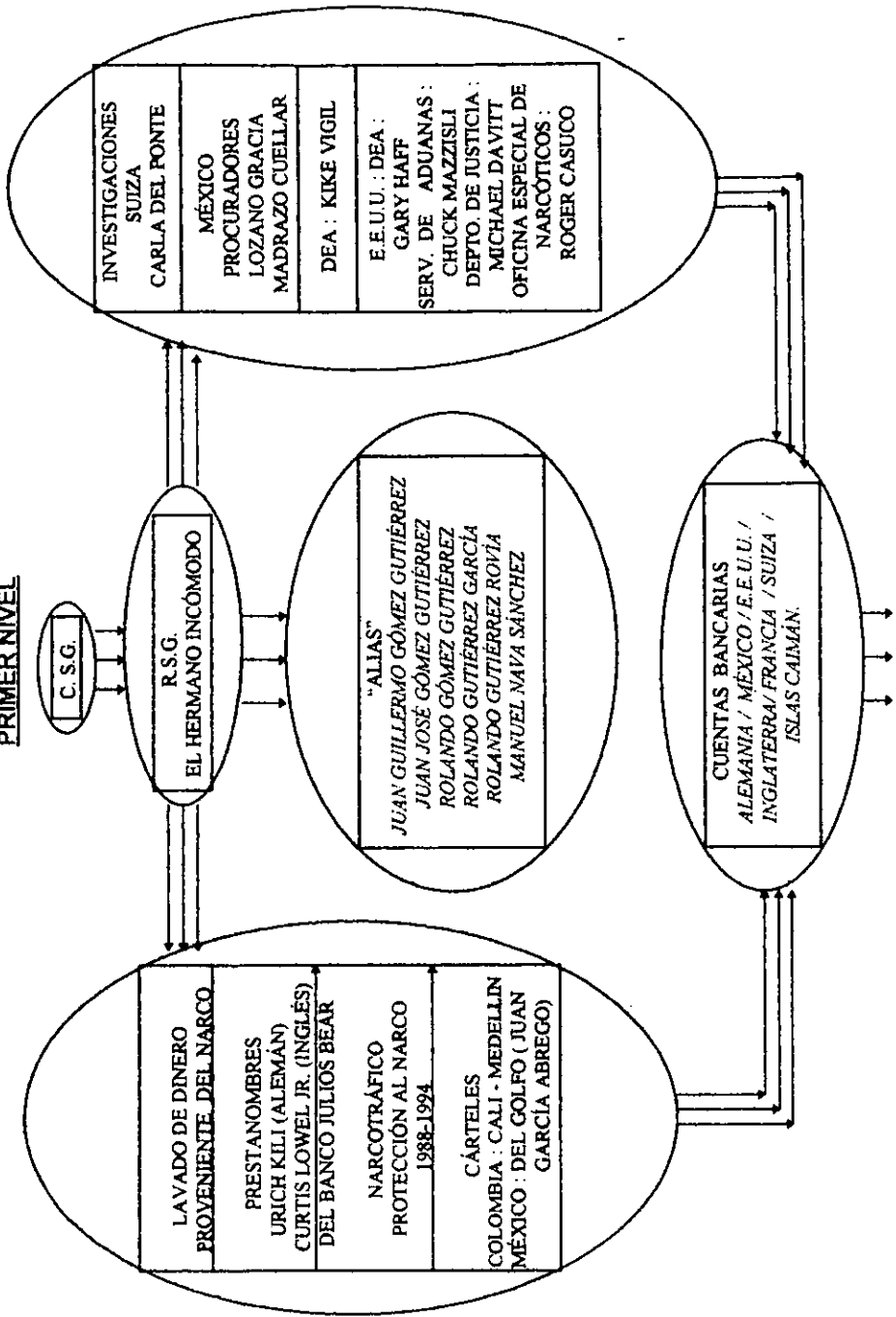

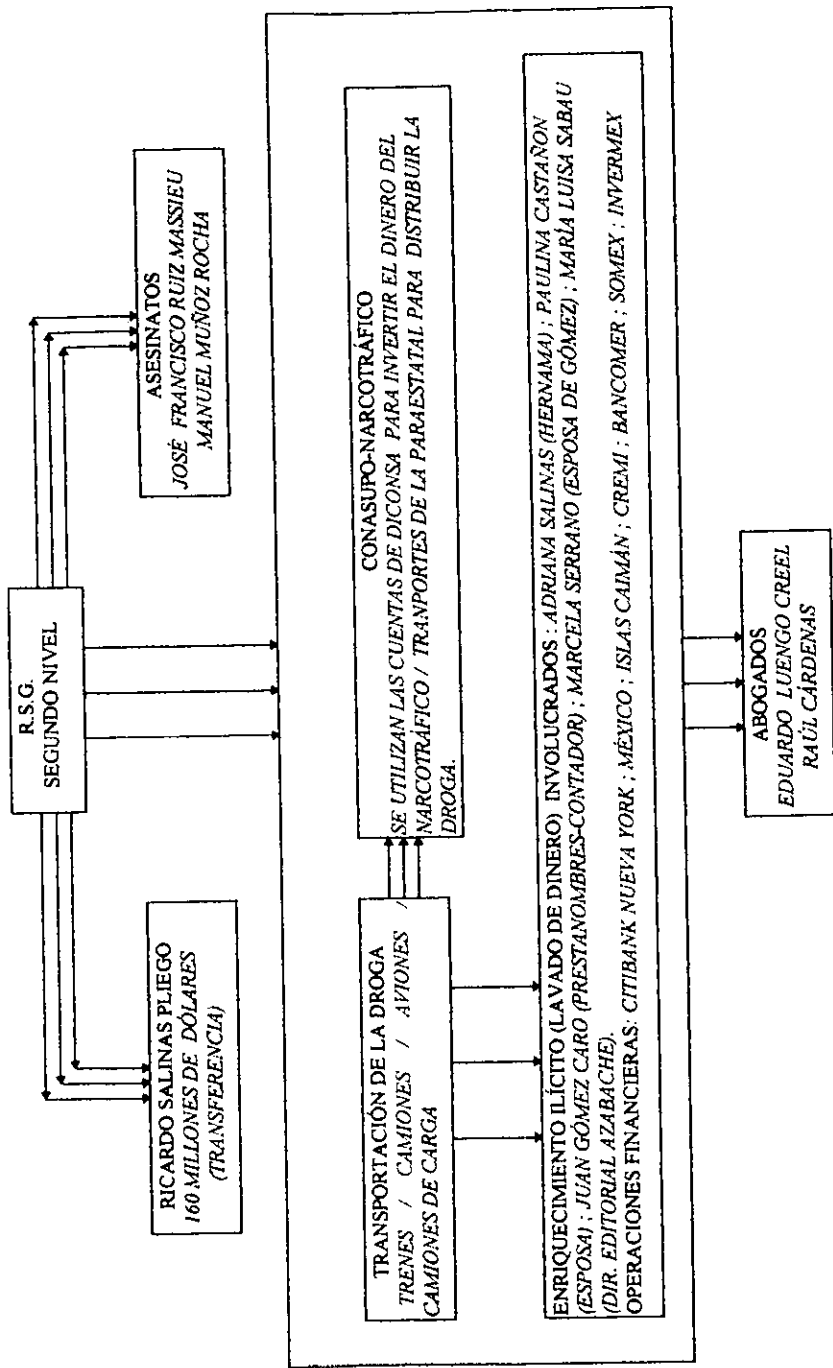

FUENTE: Cuadro realizado en base a documentos hemerográficos: Ramos Esquivel Alejandro. "Agenda Confidencial: Salinas ¿cara de what". El Financiero, 23-10-98.; Ramírez Carlos. "Indicador Político". El Universal, 18-07-99. Fernández Menéndez Jorge "Razones". El Financiero 18-12-1998, pág. 53. Chavéz Elias. "La visión europea de la narco política mexicana. Proceso #1150, 13-11-1998, pág. 28, ETC.."

RAÚL SALINAS DE GORTARI Y LA MECANICA DEL LAVADO DE DINERO

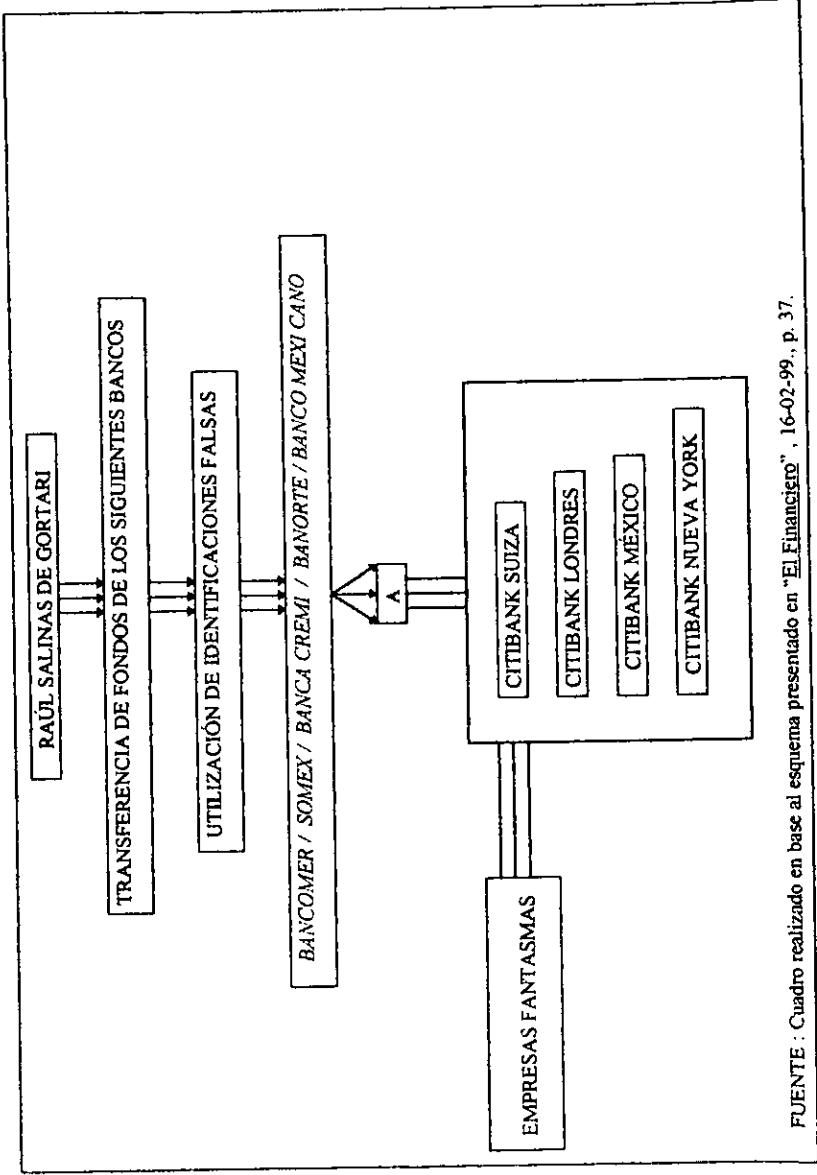

FUENTE : Cuadro realizado en base al esquema presentado en "El Financiero" , 16-02-99, p. 37.

INVOLUCRADOS EN EL CASO RAÚL SALINAS DE GORTARI

INVOLUCRADOS (INFORME SUIZO : APROXIMACIONES)

- P.R.I. (no todo)
- CONGRESO (no todo)
- LUIS DONALDO COLOSIO
- ALFREDO DEL MAZO
- EMILIO GAMBOA PATRÓN
- JOSÉ MARÍA CÓRDOBA MONTOYA
- FABIO BELTRONES
- GUILLERMO GONZÁLEZ CALDERONI
- JUSTO CEJA MARTÍNEZ
- ANTONIO LOZANO GRACIA
- ARMANDO SALINAS TORRE
- CARLOS PERALTA
- LORENZO ZAMBRANO
- LUIS CARLOS RUANO ANGULO
- JAVIER COELLO TREJO
- JORGE PORTIE PETIT
- LOS GENERALES :
- DOMIRO GARCÍA REYES Y ARTURO CHAPARRO
- CARLOS SALINAS DE GORTARI
- RAÚL SALINAS LOZANO
- JOSÉ LÓPEZ PORTILLO
- MIGUEL DE LA MADRID
- EJÉRCITO MEXICANO (no todo)
- LAVADO DE DINERO CITIBANK

FUENTE: Cuadro realizado con base en documentos hemerográficos : Gómez Idalia, et.al., "Conoce PGR pesquisas sobre las aportaciones de capos a Salinas", "El Universal", 1-09-1998, págs. 1-18. Entre otros.

ÁRBOL RELACIONAL DE RAÚL SALINAS DE GORTARI-NARCOTRÁFICO

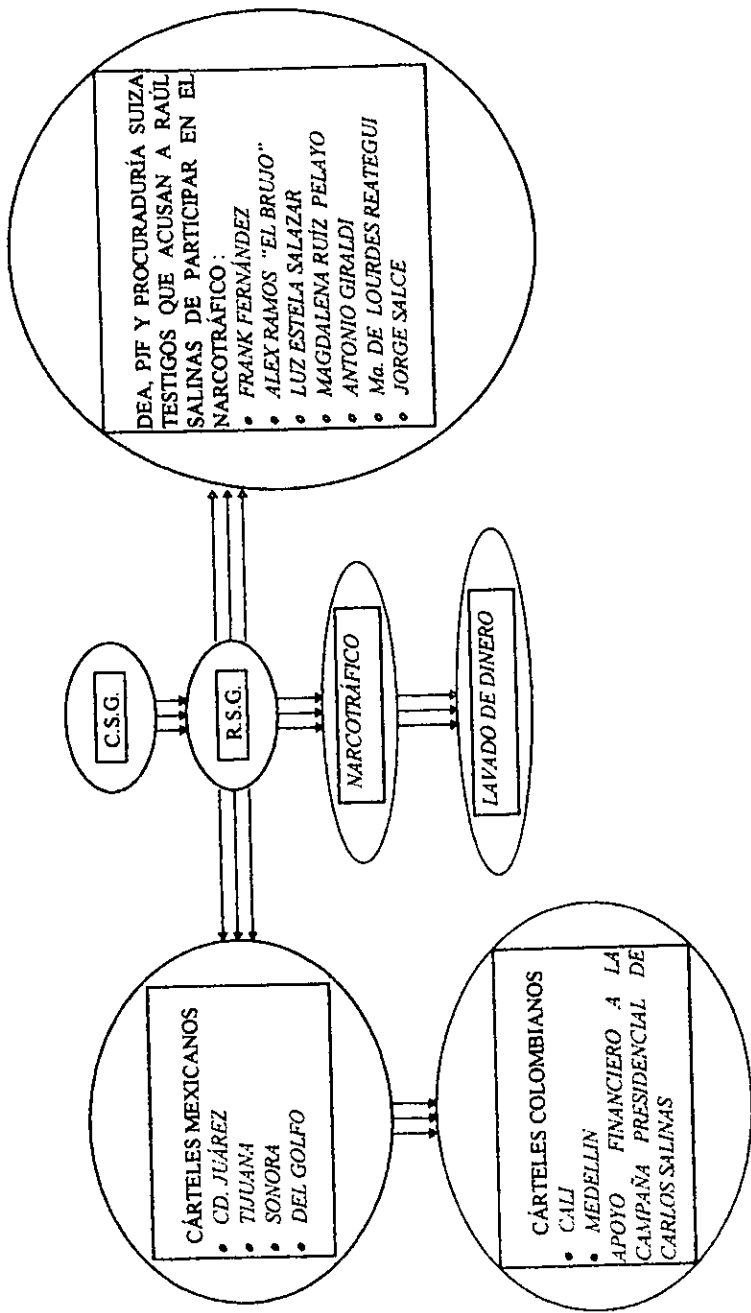

2. CARLOS CABAL PENICHE (CCP)

Después de la corrupción a nivel político (alta esfera) encabezada por Raúl Salinas, ahora toca el turno a la corrupción a nivel económico, encabezada en un primer momento por Carlos Cabal Peniche, conocido uno de los empresarios más renombrados y favorecidos de los últimos años por la postura del salinismo.

Pero, de ¿dónde surge este fastuoso personaje, símbolo del auge y de la prosperidad económica en México?, ".....surgió en Tabasco, por decreto presidencial, como un prototipo del nuevo empresario mexicano con visión mundial: Carlos Cabal Peniche, quien bajo el auspicio del ex presidente Salinas pronto se convirtió en el jefe de un poderoso grupo financiero que hizo adquisiciones en seis años por valor de 4 mil quinientos millones de dólares, incluyendo dos bancos que sumando sus recursos lo hacían el cuarto grupo financiero nacional."¹¹

La edificación de su imperio a una velocidad vertiginosa, se consolidó gracias a los favores concedidos a políticos y empresarios mediante una serie de préstamos en pesos y en dólares. Y como "dueño de Banco Unión, otorgó créditos a empresas suyas o de sus allegados para luego recuperarlos y, entre otros bienes, adquirir Banca Cremi."¹²

Por lo que se puede establecer la siguiente aseveración, "El paso del Lic. Carlos Cabal Peniche como principal actor del Banco Unión tuvo como principal objetivo el beneficiarse en forma personal incurriendo en múltiples atropellos de carácter

¹¹ Hernández Haddad Humberto, "Las leyendas de CSG", El Universal, 26 de abril de 1998, p. 7.

administrativo e ilegal a través de la creación de empresas en las cuales él tenía intereses preponderantes, y ayudándose de éstas triángulo importantes cantidades de dinero para su persona disponiendo y ordenando la autorización y ejecución de diversas operaciones que lo beneficiaron con esto en forma por demás dolosa y fraudulenta tratando de engañar tanto a autoridades como a la propia institución. "13

Entre sus allegados destacan los nombres de "Carlos Hank Rhon, Adriana Salinas de Gortari y su exesposo Luis Yañez de la Barrera, los hermanos Guillermo y Héctor Webb Cruces, Flavio Covarubias Piffer, Gonzalo Quintana Giordano, Abel Vázquez Raña y Angel Rodríguez El Divino, cuyos créditos fueron a parar al Fondo Bancario de Protección al Ahorro (Fobaproa), que el gobierno pretende sean convertidos en una deuda que, en consecuencia, deberán pagar todos los ciudadanos."14

Por otro lado, los negocios de Cabal se ubicaron en México, "República Dominicana - por la construcción de un hotel de cinco estrellas - y Singapur - creación de empresas fantasmas - ; en tanto que los dividendos resultantes de sus negocios se depositaron en cuentas de Argentina, de Uruguay, de Suiza, de España y de Nueva York." 15 Aunado con una serie de operaciones irregulares que beneficiaron en un momento dado a Cabal y a su grupo de colaboradores más cercanos. Por ejemplo, el préstamo que se le concedió por medio de Banobras por un monto total de 100 millones de dólares, los cuales se obtuvieron

¹² Acosta Carlos, et. al., "El poder político le dio todo a Cabal.....", Proceso 1150 / 15-11-1998. pág. 14

¹³ Acosta Carlos, et. al., *Op.cit.*, pág. 18.

¹⁴ Acosta Carlos, et. al., *Op.cit.*, pág. 14.

"por medio de una turbia operación con dos empresas insolventes , en las que el préstamo fue a parar a una cuenta personal de Cabal Peniche, quien 'jineteó' el dinero y luego pagó a aquel banco, esto fue lo que llevó a la Comisión Nacional Bancaria a descubrir los préstamos y los créditos 'relacionados' - los que legalmente un banco puede otorgar a sus accionistas, y cuyo límite excedió Cabal - con los que el yucateco (sic) daba rienda suelta a sus ganas de comprar empresas."¹⁶

Lo que lo llevó al fin de cuentas, a huir del país en "septiembre de 1994 para evitar ser detenido por la Procuraduría General de la República, bajo acusaciones de fraude, abuso de confianza y 'lavado de dinero producto del narcotráfico."¹⁷ Pero a pesar de recorrido casi todo el planeta, para evadir la justicia mexicana , fue capturado en Melbourne , Australia, bajo el alias de Rafael Certi, propietario de las empresas "Traditional Products, Intercontinental Trading y Promad registradas ante la Australian Security Commission, un organismo regulador."¹⁸

Por lo que el gobierno mexicano representado por la PJR, comenzó el proceso de extradición de Cabal Peniche (después de cuatro años de fugitivo) para ser juzgado por los delitos antes mencionados. Aunque por el momento, " el proceso de extradición ha sufrido un nuevo retraso al comenzar las vacaciones de la magistrada Lisa Hannon, que instruye el caso. Sin embargo, la

¹⁵ *Ibidem.*, pág. 18

¹⁶ *Ibidem.*, pág. 18 (sic) Es tabasqueño

¹⁷ Badillo Miguel, "Mancjó Cabal fideicomiso para financiar grupo salinista dedicado a la diplomacia". *El Universal*, 7 de junio de 1999, pág. 21.

¹⁸ Beltrán del Río Pascal, "En Australia, el 'empresario modelo' de Salinas era una finísima persona : ' no cuesta trabajo imaginar cómo pudo estafar a tanta gente' ". *Proceso* 1150 / 15 de noviembre de 1998., pág. 14

defensa continuará buscando pruebas, testigos y alegatos que aportar a partir del 5 de octubre, cuando se reanuda el proceso de extradición en la Corte de Magistratura de la ciudad australiana de Melbourne.”¹⁹

En suma, “la leyenda de Carlos Cabal Peniche fue una creación de Carlos Salinas de Gortari, con propósitos estrictamente políticos, totalmente alejados de un compromiso con la verdadera modernización del país, y reñida con los más elementales principios de transparencia que permiten sustentar una economía abierta y eficiente.”²⁰ Es decir, Salinas para consolidar su dominio en el escenario económico se vio obligado, en determinadas cuentas a establecer una serie de alianzas estratégicas con empresarios claves del sistema, los cuales ayudaron a concretar el modelo ficticio de desarrollo empresarial dentro del país y el dar una imagen de estabilidad y confianza ante los inversionistas internacionales - principalmente los de E.E.U.U.-.

Pero para muchos, Cabal es un eslabón clave para entender el desempeño, acción y secretos más indescifrables de tres sexenios, comenzando por el “gobierno de Miguel de la Madrid, en cuyo ocaso despuntó, como del de Carlos Salinas cuando llegó a la cumbre, y del de Ernesto Zedillo, cuya campaña financió.

La mala suerte de Cabal se volvió,....., una tragedia. Y más para el poder : si habla, embarra a tres sexenios :

¹⁹ Garriga Monica / Exclusiva para El Universal, “ Retrasa el periodo vacacional australiano el proceso de extradición de Carlos Cabal”, El Universal , 17-Septiembre-1999, pág. 9.

²⁰ Hernández Haddad Humberto, “Las leyendas de Carlos Salinas de Gortari”, El Universal, 26 de abril de 1998, pág. 7.

- Presunto socio de un hijo de Miguel de la Madrid.
- Empresario modelo y novel banquero de Salinas.
- Amigo de banqueros y empresarios que compartieron ganancias.
- Sustento económico de campañas electorales priistas estatales.
- Respaldo financiero de los candidatos presidenciales Luis Donaldo Colosio y Ernesto Zedillo.²¹

²¹ Acosta Carlos, et.al. . Op.cit., págs. 13-14.

CARLOS CABAL PENICHE

BANCO UNIÓN-CREMI

CRÉDITOS OTORGADOS

CANTIDAD TOTAL

* Jorge Hank Rhon Accionista principal del hipódromo de Agua Caliente de Tijuana.	50 millones 756 mil pesos más \$ 6 millones 571 mil.
* Adriana Salinas de Gortari (hermana de CSG)	2 millones 113 mil pesos
* Luis Yañez de la Barrera (ex esposo de Adriana Salinas)	46 millones de pesos
* Angel Isidoro Rodríguez "El Divino"	154 millones 490 mil pesos

GRUPOS EMPRESARIALES

◦ Grupo Gómez Baillard	408 millones de pesos
◦ Grupo Havre	445 millones de pesos
◦ Grupo Nava Navarro	346 millones 855 mil pesos
◦ Grupo K2 de Abel Vázquez Raña)	51,286 millones de pesos
◦ Grupo Havre (Julio y Eduardo Mariscal)	451 millones de pesos

Y que pasaron a su vez al Fobaproa

FUENTE : Acosta Carlos, Delgado Alvaro y Ortega Fernando, "El poder político te dio todo a Cabal Peniche....y luego se lo quitó, a riesgo de que revele secretos de tres sexenios", PROCESO 1150 / 15 de Noviembre de 1998.pág. 18.

ÁRBOL RELACIONAL DE CABAL PENICHE

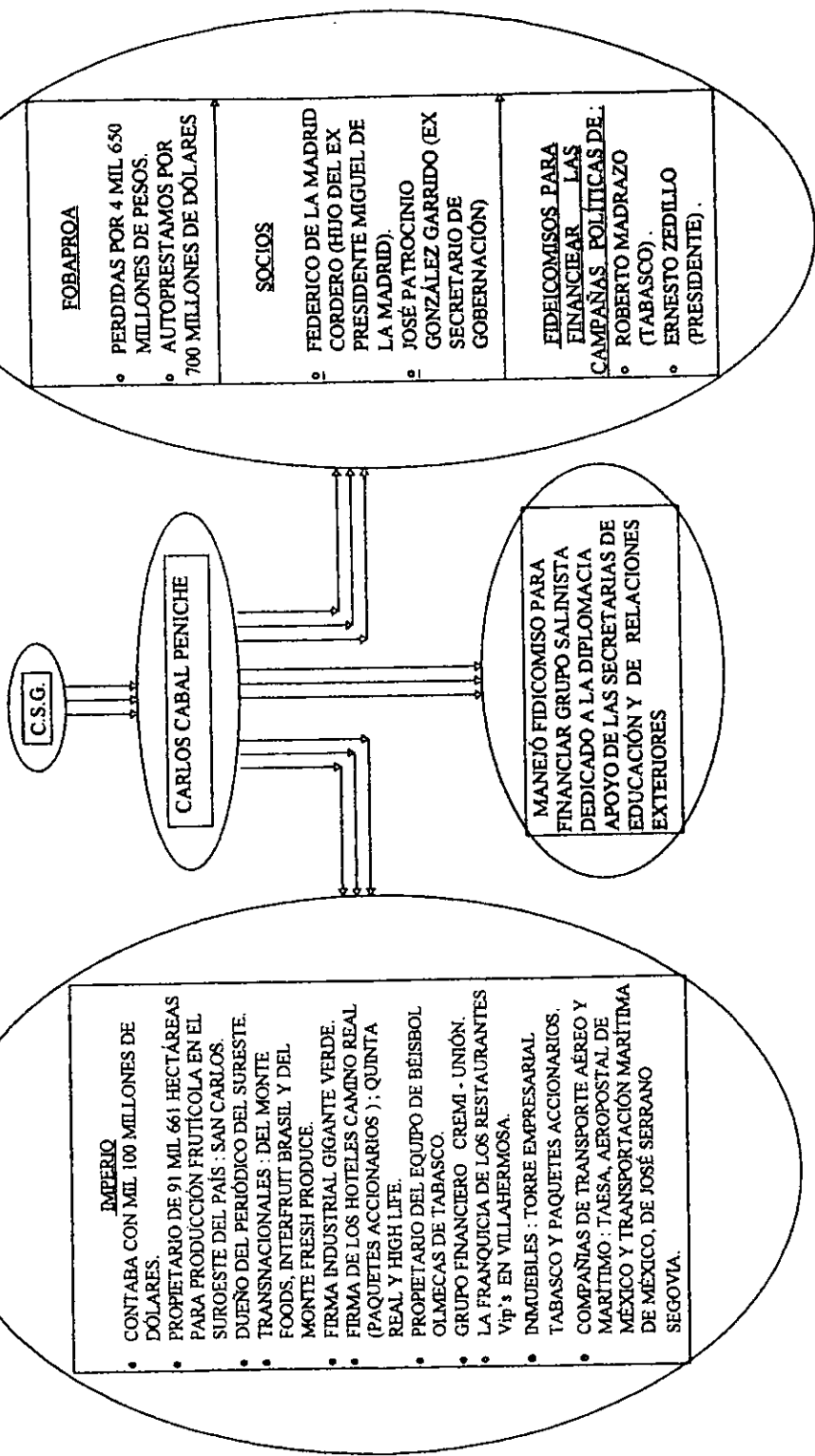

3. JORGE CARRILLO OLEA (JCO)

Otro de los actores políticos - esfera media - que participo dentro del juego de la corrupción en el sexenio salinista fue : El ex-gobernador del Estado de Morelos Jorge Carrillo Olea, a quien se le responsabiliza por los delitos de violencia, corrupción, robos, inseguridad, tráfico y venta de droga , secuestros , homicidios y asaltos que se dieron en esa entidad federativa, con la colaboración indiscutible de Jesús Miyazawa, Armando Martínez y Carlos Peredo Merlo, quienes son señalados como los presuntos actores materiales de los 150 secuestros presentados en esa entidad.

Por consiguiente, la reputación del mandatario de Morelos estaba entre dicha, por el hecho de que "el mandatario estatal - envuelto en un escándalo mayúsculo luego de que el ex jefe del Grupo antisequestros de Morelos Armando Martínez Salgado fuera sorprendido cuando intentaba deshacerse del cuerpo de un hombre quien fue torturado y asesinado en instalaciones de la procuraduría estatal-."²²

Más cuatro hechos que lo marcaron significativamente su gestión:

1. "La 'Legión Extranjera' ; integró su gabinete con gente de fuera en los puestos clave, como el secretario de Hacienda y el de Desarrollo Agrario. Es decir, la conformación del bloque administrativo del gobierno estatal se conformó con funcionarios - amigos de Carrillo - provenientes de otras entidades federativas,

²² Miranda Rodríguez Justino, "Excede sus facultades la CNDH; preocupa su actitud : Carrillo Olea", El Universal, 14 de marzo de 1998, págs. 1-16.

quienes en retrospectiva desconocen definitivamente los asuntos más importantes a resolver de Morelos en general, y por ende, la inexperiencia para fortalecer el propio sistema ejecutivo - administrativo que necesita el Estado y la ciudadanía.

2. "Su insensibilidad con el PRI local, su desconocimiento de los dirigentes estatales en niveles medios." Es decir, la acción y ejecución de Carrillo Olea durante su gestión se derivó en un autoritarismo total, en donde él , es el único líder nato y habilitado para dirigir al ESTADO sin la participación de ningún otro dirigente menor a él . Por ende, el escenario político de Morelos , solo giraba alrededor del Gobernador y de su equipo de trabajo más allegado a él, sin importar la postura o lineamientos que impusieran las dirigencias medias del PRI.
3. "El caso Tepoztlán - la fallida construcción de un campo de golf en un antiguo señorío indígena -" . Es decir, como gobernador del Estado tiene el derecho y el poder de conceder concesiones a todo grupo o individuo que tenga intensiones de invertir en la entidad, sea este nacional o internacional, pero gracias a los privilegios que da la corrupción puede concederla en cualquier lugar, incluyendo los centros religiosos, ceremoniales o tradicionales de un lugar ya establecido de ante mano, el caso de Tepoztlán es sin duda alguna un fenómeno de corrupción y de intolerancia hacia los lugareños y los dueños de los negocios que pertenecen a la localidad, ya que al existir un campo de golf en la zona se empezaría a privatizar todo el lugar, teniendo como consecuencias , el encarecimiento de los servicios , los lugareños más pobres

tendrían que vender sus tierras y/o hogares, entre otras cuestiones en perjuicio de la comunidad. Pero ante esta situación los habitantes de ese lugar defendieron su territorio ante cualquier imposición arbitraria proveniente del Ejecutivo Estatal. Por ende, la representatividad del PRI en ese lugar es mínima, lo que conlleva al fin y al cabo la predominancia de cualquier partido político o la abstinencia total ante cualquier proceso generado y por generar en la localidad.

4. "El clima de impunidad y complicidad en la ola de secuestros en que estaban implicadas las autoridades judiciales."²³ Por un lado: los secuestros en Morelos y el Distrito Federal y la protección en Cuernavaca del famoso narcotraficante Amado Carrillo parecen ser, todos, capítulos de una misma trama criminal, con graves implicaciones políticas para el gobierno de Jorge Carrillo Olea. Se ha comprobado que existe relación directa entre Martínez Salgado y Arizmendi. Las operaciones ligadas con Arizmendi en Morelos, eran realizadas por dos bandas; una encabezada por Ligorio Colín y otra por Sebastián Martínez. Desde que Martínez Salgado fue jefe de la unidad antisequestros del estado, esas bandas, en dos oportunidades cada una, fueron detenidas y en ambas oportunidades sus miembros fueron dejados en libertad por órdenes del propio Martínez Salgado.²⁴ Y por el otro, "la Procuraduría General de la República (PGR) investigará a quien sea necesario por supuestos vínculos con el narcotráfico u otros delitos, sin que importe el

²³ Sandoval Nora, "Bochornoso jalisco por la silla morelense; Carrillo se aferró a ella hasta el final.", REVISTA ÉPOCA # 363, 18 de mayo de 1998, pág. 55. NOTA: las entre comillas desde el 1 hasta el 4 pertenecen a esta cita.

cargo público que tenga, bien sea como funcionario público o gobernador declaró el subprocurador de Coordinación General y Desarrollo de esa dependencia José Luis Ramos Rivera. Lo anterior fue señalado al comentar si habría la posibilidad de abrir una averiguación al gobernador de Morelos Jorge Carrillo Olea, por supuestos vínculos con el cártel de Juárez.²⁵

Aunado todo ello, al descontento generalizado de los grupos empresariales de la entidad. Y el querer someterlo a un juicio político por las faltas cometidas por Carrillo durante su gestión y ya que las "bancadas del PAN y PRD exigieron que Jorge Carrillo Olea, gobernador de Morelos, deje el cargo bajo la acusación de que es el principal responsable de la descomposición política y social que priva en la entidad al proteger a diversos funcionarios que están relacionados con bandas de secuestradores ya narcotraficantes.

Los asesinatos y la impunidad en Morelos pone en evidencia la penetración del crimen organizado y del narcotráfico en organismos de seguridad pública y en la policía judicial. En su momento, el panista Rodríguez Prats mencionó que JCO debe dejar el cargo para que se analice la posibilidad de fincarle juicio político 'por el desvío de recursos públicos para sostener y desarrollar una red criminal en esa entidad.'²⁶

²⁴ Fernández Menéndez Jorge, "Razones", El Financiero, 25 de mayo de 1998, pág. 75.

²⁵ Rodríguez Galaz Yazmín, " Investigarla la PGR a Carrillo Olea : Ramos", El Universal, 10-marzo-1998.

²⁶ Arroyo Francisco, "Destruir a Carrillo, exigen PRD y PAN en la permanente", El Universal, 12-marzo-1999, pág. 4

Pero al fin y al cabo, después de las múltiples "pruebas" de corrupción y de los malos manejos de su gestión, Carrillo Olea, sigue gozando de la libertad; por el hecho de que cuenta "con 'padrinos' que están atrás de él y que lo solapan, porque en otras circunstancias menos adversas los gobernadores son retirados de sus cargos." ²⁷ Incluido, el ex narcotraficante Amado Carrillo Fuentes "El Señor de los Cielos", quien operaba desde Cuernavaca Morelos sin restricción alguna.

²⁷ Guillen Guillermina, "Instan al Congreso de Morelos a remover al gobernador", El Universal, 12-marzo-1998, pág. 16.

ARBOL RELACIONAL DE JORGE CARRILLO OLEA

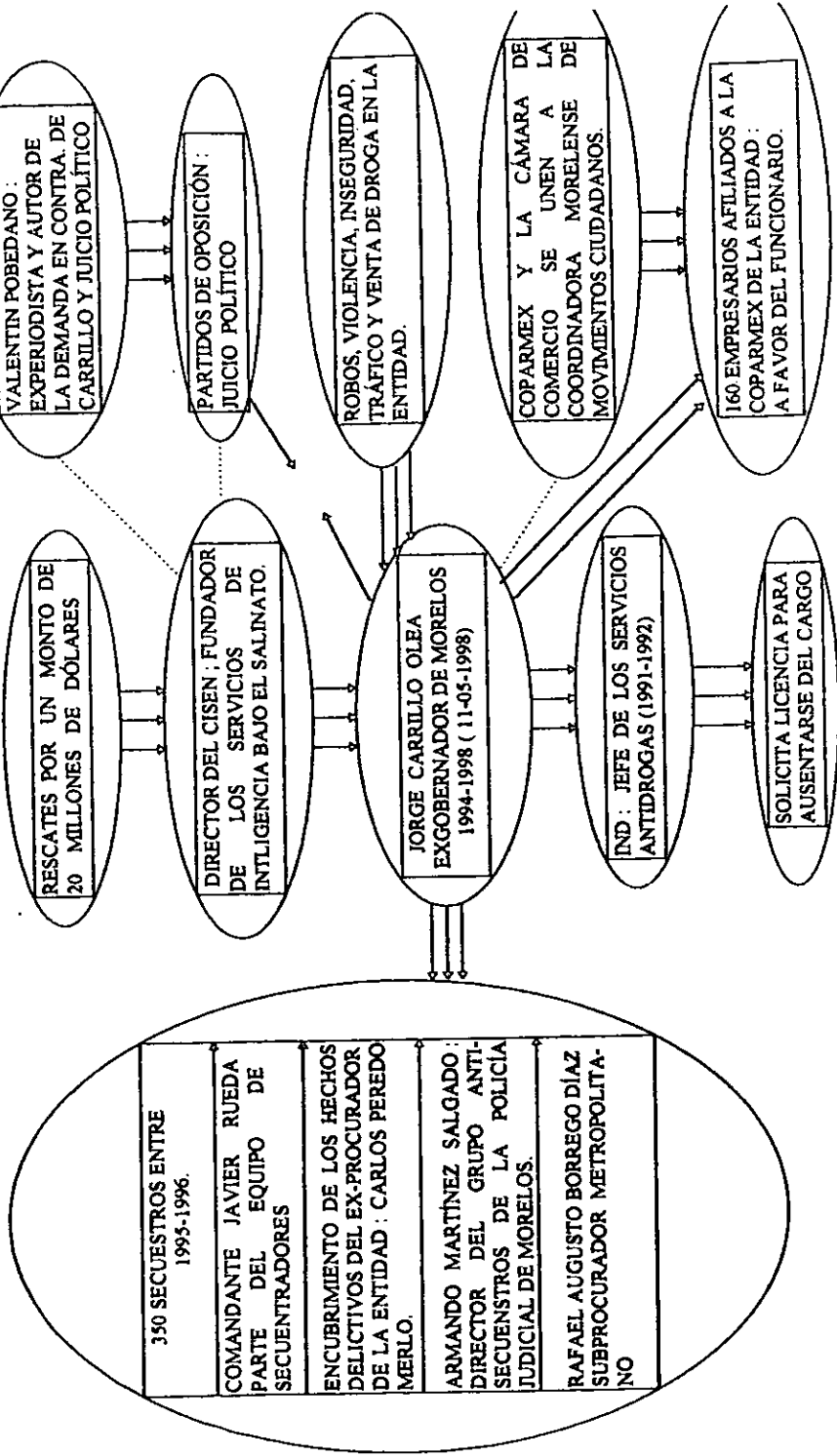

4. GERARDO DE PREVOISIN LEGORRETA (GDPL)

El empresario de nacionalidad francesa-mexicana, realizó actividades de fraude y de corrupción ante la empresa de Aeronaves de México (Aeroméxico), la cual fue defraudada por un monto total de 70 millones de dólares, más la cantidad de 50 millones de dólares en certificados de depósitos de la empresa para obtener préstamos equivalentes a 52.7 millones, otorgados por las empresas "off shore" de las Islas Caimán y San Antonio Texas, entre otras actividades ilícitas cometidas durante su administración en Aeroméxico - "en 1989 : De Prevoisin gana la licitación por Aerovías de México y en 1993 adquiere la mayoría de las acciones de Mexicana de aviación y se convierte por este hecho en el dueño de las rutas aéreas mexicanas (presidente de la aerolínea) " ²⁸.

Sin olvidar el fuerte depósito de 8 millones de dólares, otorgados al PRI para financiar la campaña presidencial de 1994.

Tras los fraudes realizados, a su propia empresa se le puede considerar como un empresario que solo quería enriquecerse a costa de su propio trabajo y de su propia empresa. Pero eso sí, utilizó al PRI como institución para la justificación de sus recursos ilegales y así poder librarse de culpas ante las autoridades correspondientes.

Pero no fue así, él tuvo que huir del país al ser encontrado culpable por el fraude a la aerolínea (malversación de fondos de la empresa) y "porque se presume

²⁸ El Universal, 7-agosto-1998, pág. 9.

también de que utilizó aviones de Aeroméxico para sus ilícitos²⁹. Tras un largo proceso de búsqueda se localizó su estancia en el país báltico (Suiza) y su arresto inminente por las autoridades Suizas. En tanto, que México empezó a realizar todos los trámites necesarios para su extradición. En varias ocasiones se entorpeció por cuestiones de su doble nacionalidad (francesa - mexicana) y por los contratiempos que se generan al rededor del proceso de extradición y por los papeleos correspondientes entre las instancias mexicanas y suizas respectivamente. Por lo cual, este proceso sigue hasta estos días (18-septiembre-1999).

Al igual que en el caso del banquero "Carlos Cabal Peniche fue sorpresivamente arrestado en Australia. Como ocurrió con Gerardo de Prevoisin, la información de Cabal tiene que ver más con el financiamiento de la campaña presidencial priísta de 1994 de Zedillo que con el interés de aclarar lo del Fobaproa. Así, las aprehensiones de Cabal y de De Prevoisin son jugadas de Salinas de cara a la sentencia contra su hermano : intercambiar la información de Cabal por la libertad de Raúl. Los expedientes de Cabal van a dañar a Zedillo.³⁰

Gerardo de Prevoisin Legorreta fue extraditado a México el 24 de Septiembre de 1999, y fue recluso en el Reclusorio Sur de la Cd. De México.

A continuación un árbol relacional que explica más detalladamente su situación :

²⁹ Badillo Miguel , "Presumen que utilizó aviones de Aeroméxico para sus ilícitos", El Universal, 7-agosto-1998, págs. 1 y 14.

³⁰ Ramírez Carlos, "Indicador Político", El Universal, 12 de noviembre de 1998, pág. 8.

ÁRBOL RELACIONAL DE GERARDO DE PREVOISIN LEGORRETA

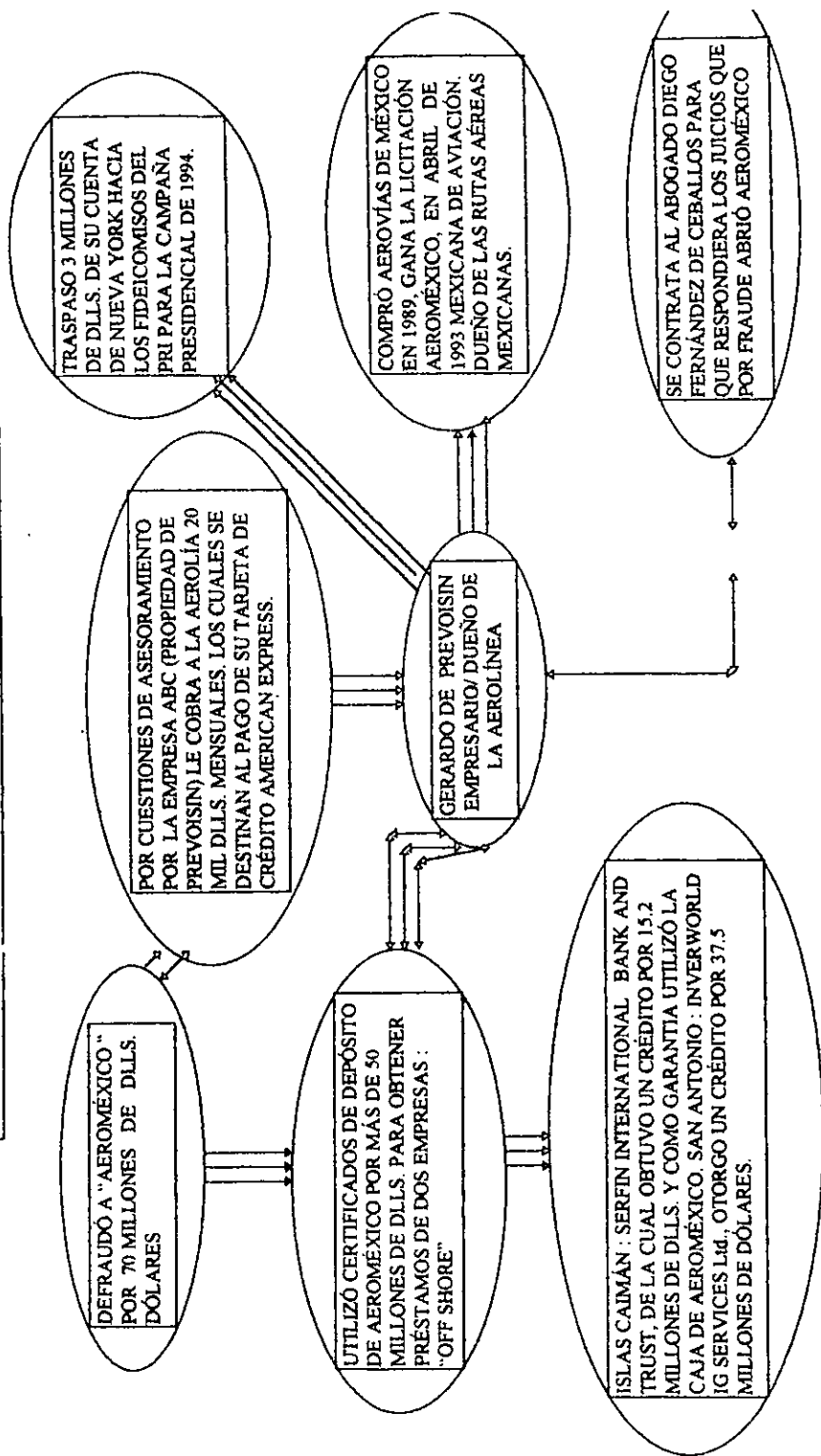

5. MARIO VILLANUEVA MADRID (MVM)

Ex gobernador del Estado de Quintana Roo, y miembro del PRI, se le atribuyen los delitos de corrupción y de participar directamente con los cárteles de Ciudad Juárez y Colombia - a través de la protección de los cargamentos y a su vez la transportación de estos por vía aérea o marítima según sea el caso, y por el 'lavado' de dinero proveniente del narcotráfico -.

Por este hecho y por la fuga precipitada del ex mandatario se le giró una orden de aprehensión a través de la PJR y con la colaboración de la Interpol, la cual "emitió una 'ficha roja' con la orden de identificar y detener al ex mandatario en cualquiera de las 177 naciones donde opera la Policía Internacional. En la 'ficha roja' aparecen los datos de Villanueva Madrid, como son su descripción física, número de pasaporte, fotografía y la fecha de la última vez que fue visto".*

De acuerdo con lo estipulado por las leyes internacionales, la emisión de esta 'ficha roja' permite detener a Villanueva por un lapso de 24 horas, en las cuales la Procuraduría General de la República, mediante la Secretaría de Relaciones Exteriores, deberá formalizar la solicitud de extradición al gobierno que corresponda.³¹

* Documento oficial, Interpol Junio 1999.

³¹ Benavides Carlos. "Villanueva, en lista de 'los más buscados' por la Interpol", El Financiero, 9-abril-1999, pág. 39.

Y como dato curioso, se hará mención al recorrido que siguen los cargamentos de la droga desde su punto de partida (Colombia), la escala intermedia por el territorio nacional (México), hasta llegar a su destino final (E.E.U.U.):

El corredor de distribución de la droga parte de:

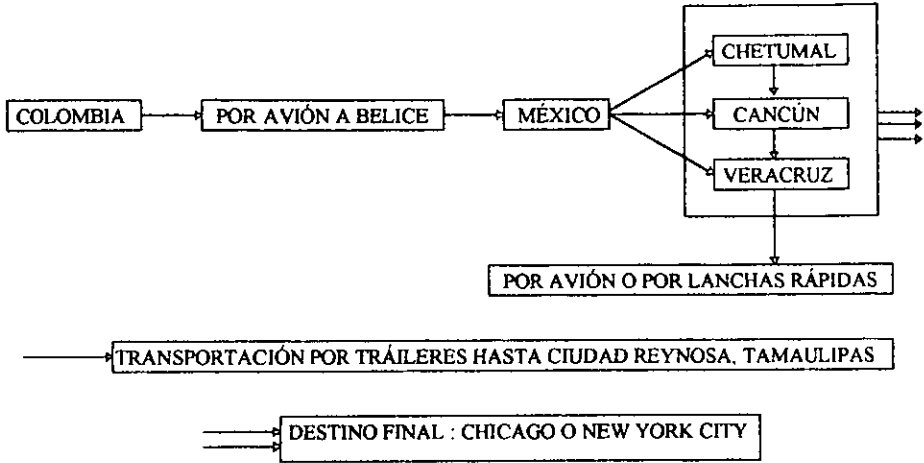

FUENTE: Zugaide Patricia, "Guatemala y Belice, la 'bodega' están en el caribe y Cuba en camino de la droga", El Universal, 6 de febrero de 1999, págs. 1-16.

MAPA DEL CORREDOR

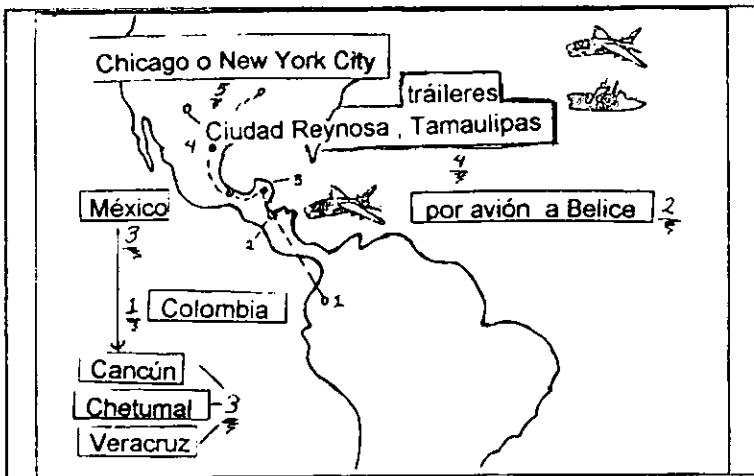

Y para no desentonar con los demás funcionarios - que se enriquecen con dinero del narcotráfico o del erario público - Villanueva cuenta con cuentas bancarias en Panamá, de las cuales "la Fiscalía de Drogas de Panamá recibió una solicitud de las autoridades mexicanas para que investigue y ordene la inmovilización de las mismas, y que sean localizadas a nombre del ex gobernador del estado de Quintana Roo Mario Villanueva Madrid, quien se encuentra prófugo de la justicia."³² Aunado con el nepotismo exagerado que cometió durante su administración, es decir, un promedio de 30 familiares directos e indirectos del funcionario quintanaroense desempeñaban algún cargo por mínimo que fuera dentro de la administración estatal, ya sea como jefe del departamento de policía o como secretario particular.

Sin dejar de lado, la utilización de las fuerzas policiacas estatales para resguardar narcotraficantes, realizar actividades ilícitas, entre otras, que se irán agregando a la lista de cargos en su contra.

Vicente Fox Quezada (cuando era gobernador de Guanajuato) comentó que el caso del gobernador Quintana Roo, Mario Villanueva Madrid, muestra cómo el narcotráfico está en las entrañas del poder 'pero lo más grave no es la criminalidad sino la impunidad.'

³³

³² Carreño Figueroa José y Yazmin Rodríguez Galaz, "Piden a Panamá investigar y congelar cuentas de MV M", El Universal, 30 de abril de 1999, pág. 8

³³ Alvarez Xochitl, "Evidencia caso Villanueva que el narco está en las entrañas del poder dice Vicente Fox", El Universal, 4 de abril de 1999, p. 4

**ÁRBOL RELACIONAL DE MARIO VILLANUEVA MADRID
PRIMER NIVEL**

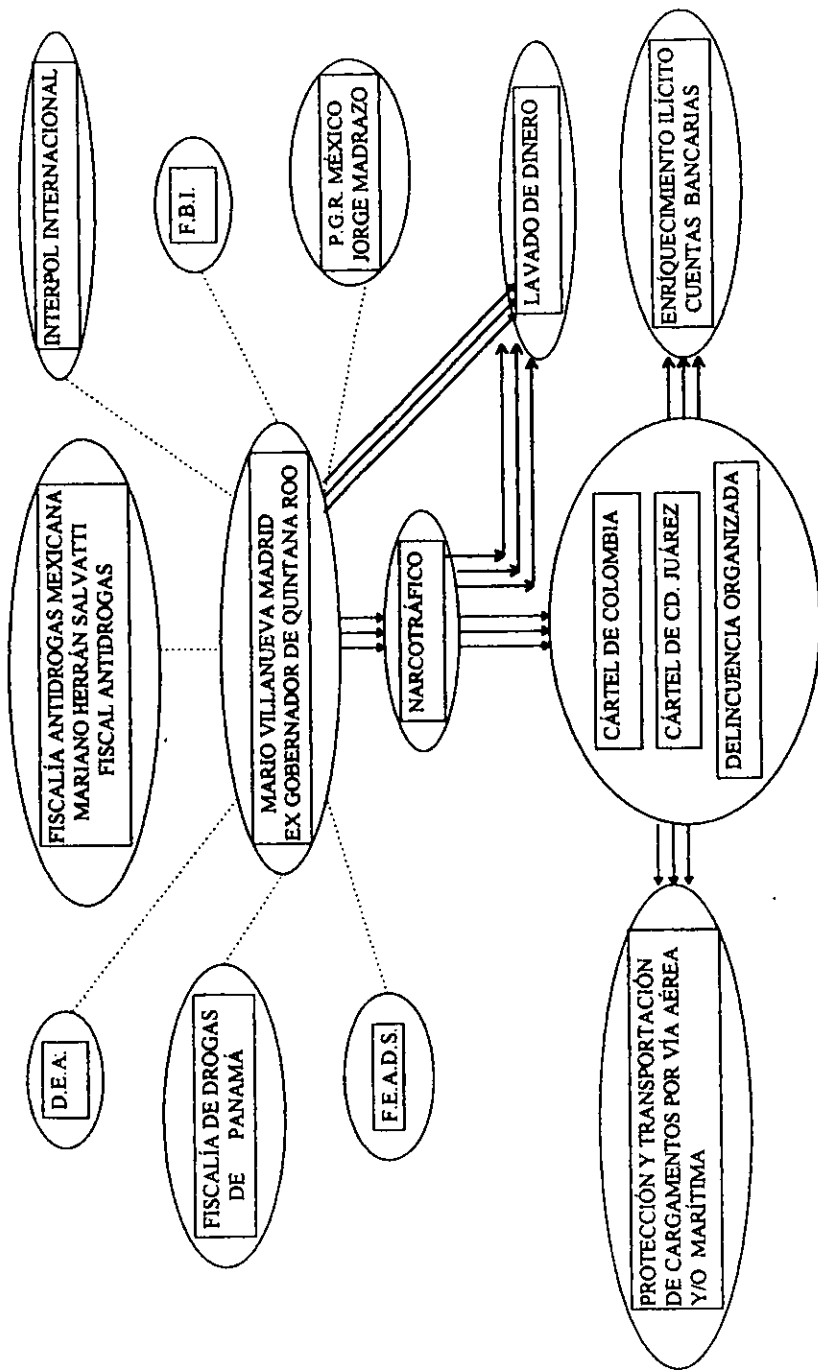

**ÁRBOL RELACIONAL DE MARIO VILLANUEVA MADRID
SEGUNDO NIVEL**

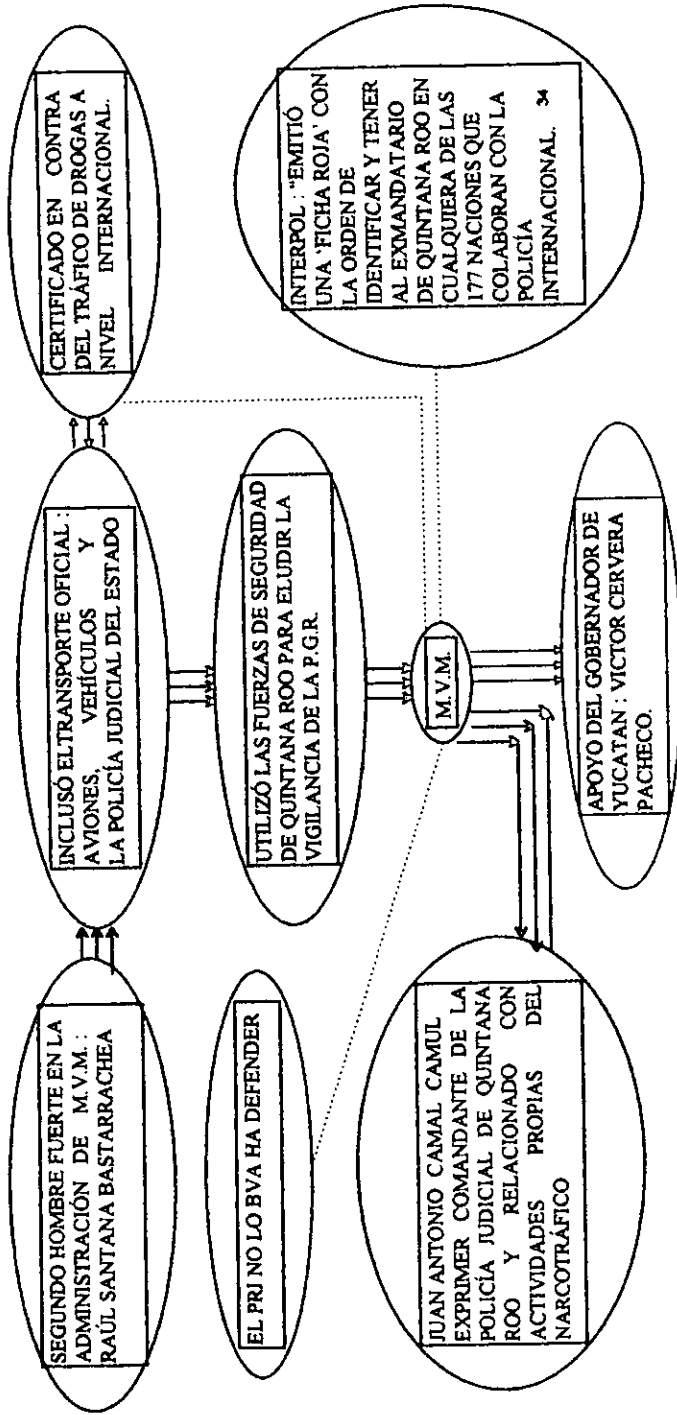

³⁴ La "ficha roja" se aplica para las personas que cometieron un delito del orden común en cualquier país y que debe cumplir con los requisitos de INTERPOL, en el sentido de que no se trata de un delito racial, militar o religioso, y contiene la información relacionada con M.V.M., pasaporte de él y su familia, su media afiliación, fotografías, los hechos, la orden de aprehensión, el nombre del juez que giró la orden y los datos generales de su personalidad. La cual es enviada a 176 oficinas de la policía internacional. Fuente: El Universal y El Financiero, 9-04-1999.

DENTRO DEL CASO VILLANUEVA SE MANEJA LA ALIANZA DE LUIS YAÑEZ DE LA BARRERA (EX CUÑADO DE CARLOS SALINAS DE GORTARI)

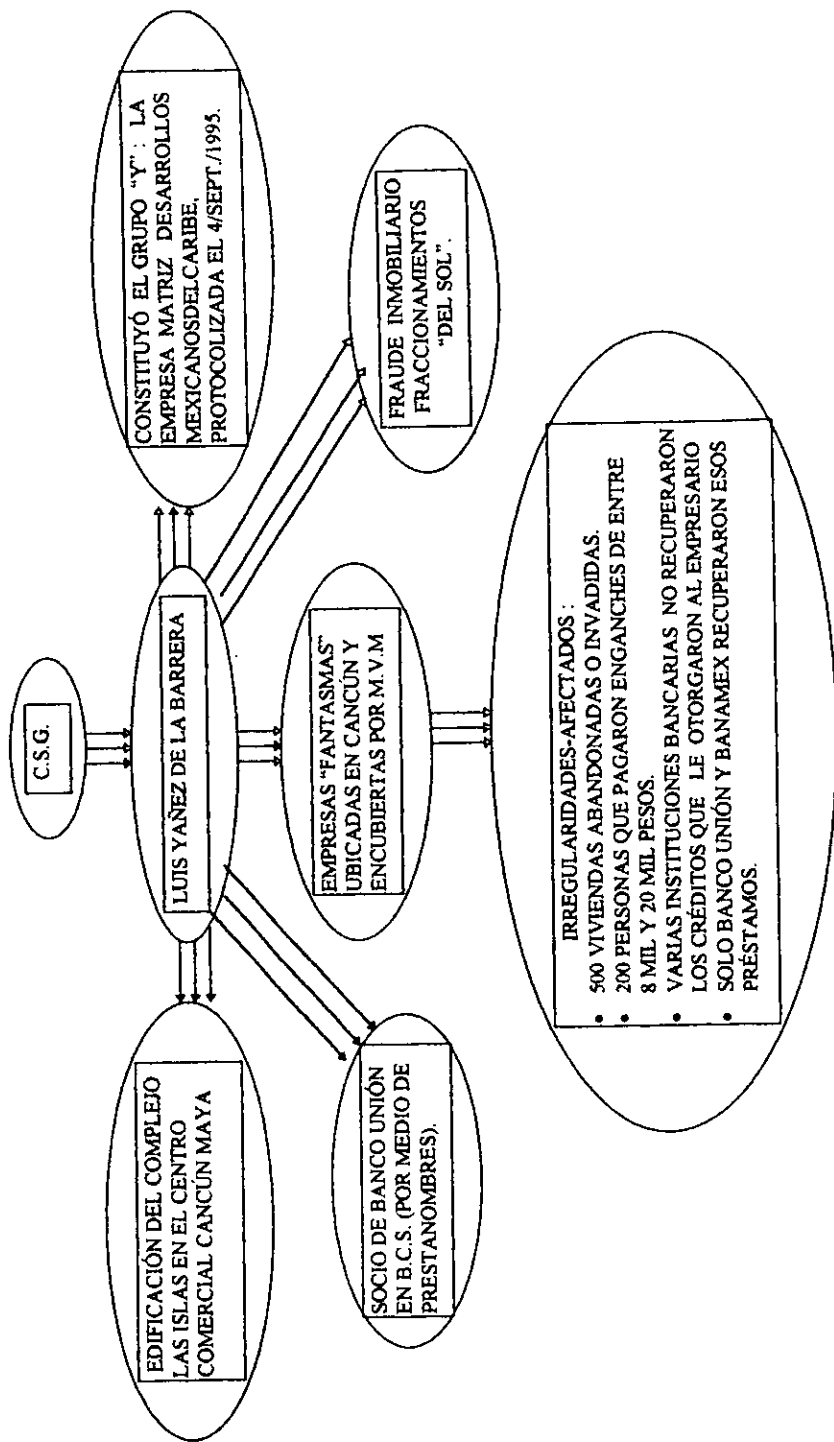

B. EVALUACIÓN DEL SEXENIO

1. CARLOS SALINAS DE GORTARI

Retrato hablado del "chupacabras"



B. EVALUACIÓN DEL SEXENIO

1. CARLOS SALINAS DE GORTARI

Para muchos el gobierno de Carlos Salinas de Gortari representó un auge infinito en lo económico y en lo político (concertaciones); para otros una buena oportunidad para realizar actividades ilícitas bajo el auspicio del grupo en el poder - como es caso de la corrupción o los nexos con el narcotráfico - y para otros tantos la ocasión idónea para conformar grupos u organizaciones de carácter social para respaldar las decisiones de la élite en el poder.

Pero a ciencia cierta, la idea del auge, de la prosperidad y del desarrollo que se generó durante este sexenio representó entre otras cuestiones la carta de presentación del salinismo, al igual que su carta de participación en el juego político del y por el poder. Aunado con la participación - un tanto reducida - de aquellos actores políticos, económicos y sociales afines a los intereses del grupo en el poder y a la par de estos, la manipulación y sometimiento de aquellas instituciones e instancias de poder político y de representación.

Lo cual nos ayuda a percibir de una u otra forma la cobertura tan amplia y vasta presente en la política, es decir, "la política como gobierno, como fuerza y coerción, se le suma la historia y la vida, la hegemonía y el consenso, el equilibrio entre sociedad política y sociedad civil"³⁵

Pero siempre bajo la batuta de alguien perspicaz, audaz y ambicioso que aspira alcanzar las esferas más altas del poder político y siendo esta la única forma de

³⁵ Chihu Amparan, Op.cit., pág. 40.

conformar un grupo afín a las perspectivas de interés individual y del mismo grupo.

Propiciando de esta forma Salinas "la concentración de la riqueza en sus amigos empresarios, la desinversión en la gente y el descuido social" ³⁶.

Pero al adentrarnos más al universo del salinato se puede identificar sin temor a equivocarnos, una serie de acciones en pro y en contra del país, en las que no deja de aparecer la ruptura con la élite tradicional del partido oficial o mejor dicho el grupo "más fuerte" dentro de la esfera del poder en México (la famosa nomenklatura).

La inserción de los sistemas - en general - a los principios de la ola neoliberal y globalizadora que predominan hasta nuestros días, bajo el gran velo del Tratado de Libre Comercio de América del Norte (TLC) "entre México, Estados Unidos y Canadá, acuerdo trilateral del que nuestro país se proyectaría al Primer Mundo, según se dijo entonces"³⁷.

La creación del Programa nacional de solidaridad (Pronasol), del cual se dijo mucho y casi no se hizo nada, por el hecho de que en su último informe de gobierno de Salinas (1 de noviembre de 1994) dijo :

"es un movimiento social y popular, surgido de la democracia participativa, de la libertad y la dignidad"³⁸.

³⁶ Ramírez Carlos, "Indicador Político", El Universal, 17-enero-1999, pág. 8.

³⁷ García Orosa Luis Alberto. El Salinato y su saldo. ¿Se desmorona el sistema político mexicano?, México, EDAMEX, 1995, 160.- pág. 81

³⁸ García Orosa L.A., Op. Cit., pág. 107-109. "el símbolo de este consiste en una especie de gallardete envuelto en los colores patrios - llegó a ser tan popular como la propia bandera nacional - La mecánica del Pronasol fue absolutamente simple : el gobierno aportaba lo necesario para la construcción de caminos vecinales, para la introducción de luz y agua, para la reparación de escuelas, etc., y los vecinos aportaban la mano de obra"

La venta de un número considerable de paraestatales a inversionistas nacionales y/o extranjeros.

Involucrándose también en el entramado de alianzas provechosas "el apoyo incondicional de los factores del poder norteamericano, de Europa occidental y de Japón. Igualmente forjó una sólida alianza con el PAN, los antiguos maoístas, la iglesia católica de Juan Pablo II y sobre todo con la banca y un puñado de empresarios mexicanos a los que a cambio de un apoyo político efectivo, se les dieron todas las facilidades para acumular sumas fantásticas de capital que pronto pusieron a 24 de ellos en la lista de los megamillonarios del mundo"³⁹

Todo a cambio de una supuesta estabilidad pactada, que con llevó en un determinado momento al surgimiento y levantamiento del Ejército Zapatista de Liberación Nacional (EZLN); los asesinatos del cardenal Juan Jesús Posadas Ocampo (mayo 1993 en Guadalajara), del candidato electo a la presidencia de la república (PRI) Luis Donaldo Colosio Murrieta (23 de marzo de 1994) y José Fco. Ruiz Massieu: secretario general del PRI y dirigente de la mayoría priísta de la cámara de diputados del Congreso de la Unión (28 de septiembre de 1994).

Sin dejar de lado, los nexos con los cárteles del Golfo y Tijuana.

Al igual que sus interlocutores para consolidar sus acciones en lo político (RSG) y en lo económico (Joseph-Marie Córdoba Montoya), y entre todo ello, se logra rescatar algunos de los actos de corrupción durante esta administración (1988-1994), entre los que destacan:

- El auge del narcotráfico

³⁹ Meyer Lorenzo, Liberalismo autoritario,..... México, Edito. Océano, 1995, 282p./ pág. 30.

- La corrupción en la Conasupo, por parte del hermano incómodo (RSG)
- El tráfico de influencias - mordidas y sobornos -.
- La reprivatización de la banca, y
- Las "concesiones de la radio. En los últimos meses del sexenio salinista, Raúl Salinas influyó en la asignación de concesiones de radio a empresarios de Monterrey"⁴⁰

Todo ello, para consolidar el sueño no americano sino mexicano, de un soñador economista, con ansia de poder, es decir, parafraseando a Lorenzo Meyer, quien dice que: bajo la lógica de la oferta y la demanda globales se consolidaría la vía más eficiente para la asignación de los recursos escasos; por ser la única forma de superar el subdesarrollo e introducir a México al selecto grupo de los países triunfadores, aunque al final no salió todo como él estratega, ideólogo y político esperaba al dejar el mando.

O como bien diría Enrique Krauze:

"Carlos Salinas de Gortari fue maquiavélico también, pero tenía una visión clara y a mi juicio correcta del rumbo económico de México, y acertó en la idea práctica del liberalismo social. Por desgracia, este líder - porque era un líder verdadero - se descarrió, se malogró y nos malogró, porque toleró el patrimonialismo de su familia y recurrió a los métodos más arcaicos de control político. Nunca tomó en serio la democracia."⁴¹

⁴⁰ Ramírez Carlos, "Indicador Político", El Universal, 23-octubre-98, p.8

⁴¹ Cremoux Raúl, Una transición interminable 21 testigos de la encrucijada, México, 1999, pág. 259.

En suma, "los métodos que utilizo Salinas para ir consolidando su poder se concentraron en :

1. La asesoría camachista, en cuanto a los golpes espectaculares a los feudos históricos.
2. Sus operadores político y económico y sus asesores directos como el soporte básico.
3. Las alianzas políticas consolidadas desde la Secretaría de Programación y Presupuesto (SPP) como grupo de trabajo básico y desde el IEPES como grupo de trabajo de apoyo.
4. Las alianzas con empresarios con quienes además llevaba una amistad cercana y a quienes ayudó a consolidar y engrandecer sus fortunas.
5. Los cambios al PRI para garantizar el poder presidencial y convertirlo en conveniente al modelo económico vigente.⁴²

Aunado todo ello, con la ideología y derechos preestablecidos que como presidente tiene para "mover, modificar, crear y ratificar las Relaciones de Poder del Sistema Político, dado que se presentaba como : pieza central del Sistema Político Mexicano....."⁴³

Y en general , "el Presidente de la República : no manda sino ordena : no manda sino impone. "⁴⁴

⁴² Dra. Guillermina Baena Paz, Op.cit., pág. 11.

⁴³ Dra. Guillermina Baena Paz, Op.cit., pág. 11.

⁴⁴ Ramírez Carlos, en el libro : Una transición interminable pág. 78.

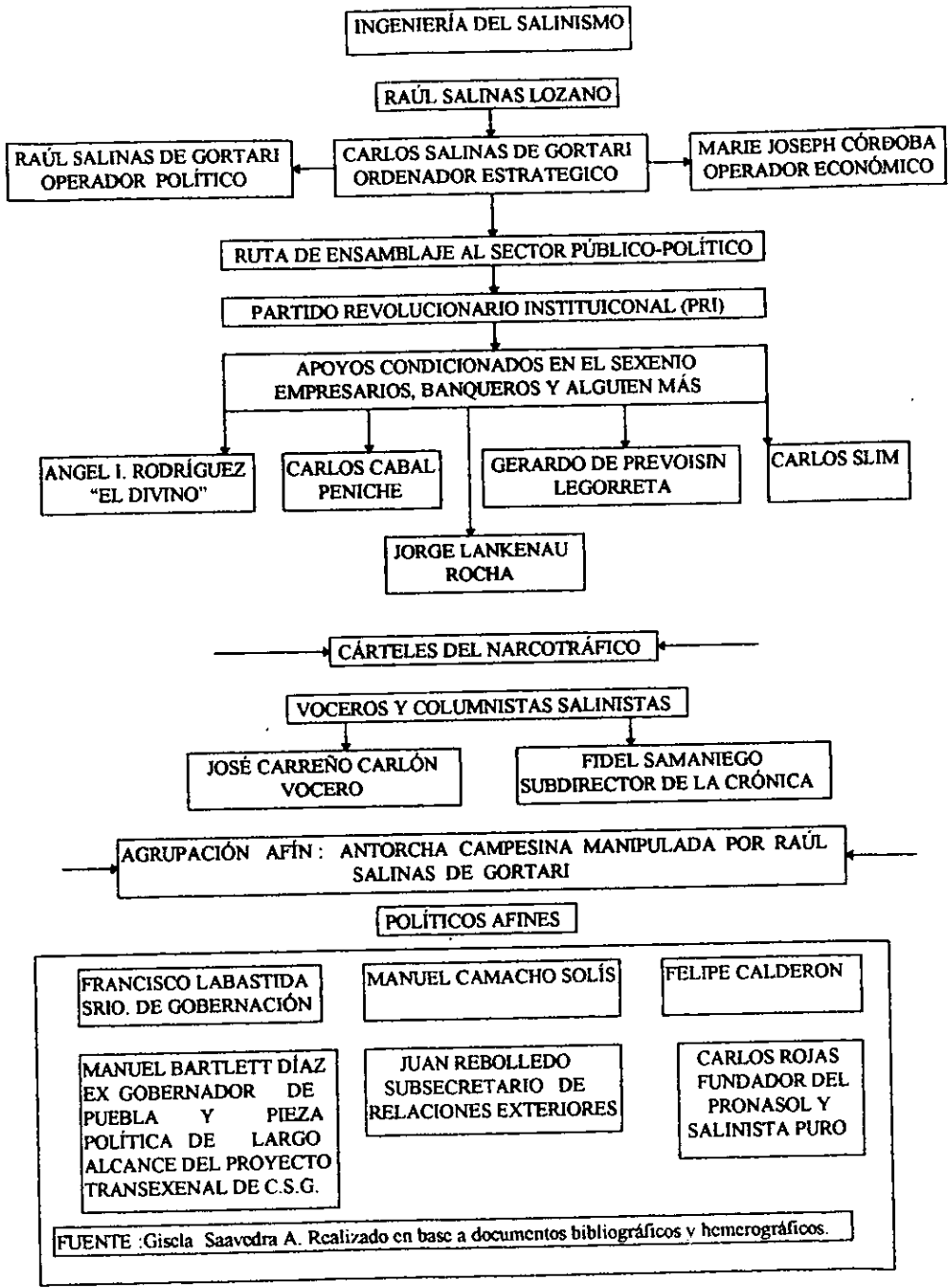

Tras miles de intentos para conservar la estabilidad del sistema - a través de negociaciones con empresarios, clérigos, grupos políticos, etc. - hasta el final del sexenio, Salinas de Gortari se vio envuelto en una serie de controversias y problemas que declinaron su imagen y presencia ante la sociedad mexicana.. Es decir, "nadie sabe para quien trabaja ", por el simple hecho de que al favorecer a los grupos afines a la élite en el poder siempre descuidaran como condición *sine quanon* a los demás sectores , que aunque sean insignificantes para los fines mediatos del mandatario, siempre significaran un peligro para la estabilidad, la imagen y los objetivos por consolidar aún mediano plazo. Y eso fue lo que le ocurrió a Salinas . Por ello, las siguientes premisas engloban tal situación :

DECLIVE DE SALINAS

- Aparición en Chiapas del Ejército Zapatista de Liberación Nacional (EZLN) (Enero 1994).
- Muerte del candidato presidencial priísta : Luis Donald Colosio Murrieta (Marzo 1994).
- Asesinato de José Francisco Ruíz Massieu : Secretario General del PRI (Septiembre 1994).
- Captura de Raúl Salinas de Gortari (Febrero 1995).
- Salinas abandonó la candidatura a dirigir la organización mundial de comercio (Marzo 1995).
- Realiza una huelga de hambre en Monterrey, Nuevo León.
- El ex presidente Salinas sale del país con rumbo desconocido (10/Marzo/1996).
- Su residencia la establece en Dublín , Irlanda.

2. ERNESTO ZEDILLO Y CARLOS SALINAS

Después de 5 años de trabajo y de confrontación con funcionarios, empresarios, políticos, clérigos, ciudadanos y grupos sindicales, llega el momento de pensar en el nuevo aspirante al cargo, alguien que comparta y defienda los principios del Salinato, y que respalde y defienda a su vez la espalda de su protector y benefactor.

Por ello, después de un largo proceso de selección entre los posibles candidatos - Pedro Azpe, Manuel Camacho, Luis Donald Colosio y Ernesto Zedillo - se empieza a generar en el seno del sistema un "ajedrecismo político", impresionante para imponer ante los demás (el famoso "dedazo") al aspirante idóneo y propicio para concretar su proyecto transexenal, ya que "debe recordarse la existencia de la regla no escrita,....., de que nadie que estuviera desempeñando el puesto de presidente o secretario general del CEN del PRI podía ser nominado como candidato presidencial."⁴⁵ Sin olvidar, su pertenencia al grupo de "La familia feliz" como requisito indispensable, entre otros requisitos, por ejemplo :

- Ser un líder nato.
- Tener "Don" de mando.
- Ser capaz de aglutinar a las masas y a los grupos disidentes.

⁴⁵ Alarcón Olguín Víctor, "El PRI en la presidencia de Carlos Salinas de Gortari (un balance sexenal)", México, Estudios Políticos Revista de las especialidades de Ciencia Política y Administración Pública #6, Enero - Marzo 1995, pág. 36.

- Tener un proyecto de nación y de país acorde a los intereses de su sucesor
- y principalmente, ser carismático y confiable para concertar con los demás países del mundo (principalmente E.E.U.U.) .

Por ende, el elegido fue Luis Donaldo Colosio Murrieta, considerado como el hombre idóneo para continuar del proyecto transexenal impuesto desde el sexenio de Miguel de la Madrid. Todo ello, para cerrar el juego político de legitimidad y legalidad que trato de orquestar Salinas en beneficio de su propia imagen , pero al paso de los días y meses el sueño se esfumo por así decir, ya que el candidato como un ser pensante y con una tendencia renovadora hacia el país desafió al propio sistema y a todo aquel que estuviera inmerso en él. Con lo cual, firmó su sentencia de muerte, por el hecho de que sí no estas con el sistema te bloquean o te eliminan para imponer a alguien que sí responda a tal proyecto. Y eso fue lo que le paso a Colosio, por un lado, el comisionado para la paz en Chiapas Manuel Camacho Solís, ocupaba todos los encabezados de los periódicos y él pasaba a segundo plano, y por el otro, el querer reformar la estructura del PRI, en perjuicio de todo aquel individuo que utilizará al partido para realizar actividades ilícitas o beneficiarse de él y aunado de cierta forma el discurso del Candidato oficial en el cual declaraba su separación expresa y total del actual mandatario. Es decir, "el verdadero Colosio se reveló en el inolvidable discurso del 4 de marzo de 1994. ¿le costó la vida ? . En esté discurso Colosio se presentó como un hombre convencido de que había sonado la hora del cambio - para su partido el PRI ; para el ejercicio del poder ; pero sobre todo para México.

El discurso del 4 de marzo en el Monumento a la Revolución, puede ser juzgado....., como un recurso retórico para distanciarse del Presidente en turno, darle anillo propio al dedo ajeno, indicar cambio y esperanza en el sistema.

Colosio al PRI :

- o Establecer la democracia interna
- o Recuerda tus orígenes revolucionarios
- o Recoge las banderas que has traicionado y olvidado
- o Has que coincidan tus actos y tus palabras
- o Defínete y se fiel a tu definición
- o Quitate las máscaras : Dinos PRI.

Para crear 'un partido, en otras palabras, realmente competitivo frente al PAN y el PRD. No un partido puramente defensivo que con una mano pide excusas y con la otra, amenaza."⁴⁶

Y es precisamente, el 23 de marzo de 1994 cuando es asesinado Colosio, en Lomas Taurinas , Tijuana B.C. Por lo cual, "los efectos políticos fueron devastadores para el proyecto tecnocrático. De golpe, Salinas vio cómo también quedaba anulado su candidato alternativo y por las restricciones⁴⁷ de tipo legal,

⁴⁶ Fuentes Carlos, "Colosio", Reforma, 30-03-1998, pág. 20 A.

⁴⁷ NOTA : Tras la muerte de Colosio, se generó todo un "debate nacional que adquirió visos de escándalo político en torno a la posibilidad de reformar el artículo 83 constitucional para permitir la reelección inmediata o intercalada del presidente . Del rumor reeleccionista se pasó al fantasma del 'nocomaximato' , el cual no ha desaparecido por completo. Con ello, se aligeró una vieja regla del sistema presidencial que colocaba al tiempo como el único límite real al poder absoluto que el Ejecutivo ejerce durante seis años". "Informe Especial" , El Financiero, 10-abril-1994, pág. 56.

el resto de su gabinete ; lo que prácticamente dejaba en posición inmejorable a los grupos tradicionalistas para forzar a la nominación de un político o al menos definir condiciones. Salinas con todo, le pide a Ortiz Arana su descarte público, así como hacer una consulta dentro del PRI para que promueva una reforma constitucional que pospusiera las elecciones y que permitiera habilitar de nuevo a miembros del gabinete para convertirse en candidatos.

Ante la inusitada negativa pública de un centenar de legisladores , algunos miembros del Consejo Político Nacional, para avalar dicha propuesta, Salinas se ve obligado a 'destapar' a Ernesto Zedillo, el único miembro de la tecnocracia de primer nivel que cumplía con los requisitos de ley, para convertirse en el nuevo abanderado priísta, aunque con el costo operativo de conceder la caída de varios miembros de la tecnocracia que estaban dentro de su gabinete, como José Córdoba Montoya o Diego Valadés, así como la cesión del CEN priísta en manos de la tracción tradicionalista⁴⁸. Aunque para Salinas la realidad era otra, ya que al existir un ente real , factible y peligroso para sus fines, era necesario acabar con él de una forma definitiva, es decir, solamente fue un movimiento más dentro de este tablero de ajedrez , en donde el asesinato del Colosio fue una pieza más dentro de este juego, por el hecho de que, si estás en contra del rey existirán siempre piezas (como de alfiles, caballos, magos, etc.) que guarden la integridad de su rey, aunque sea de una forma extremadamente pactada. Por ello, una de las piezas claves que utilizó Salinas para salir adelante de este juego fue Zedillo, quien al paso de los días y de los meses fue adquiriendo precisión y una especie

⁴⁸ Alarcón Oigüín Víctor, Op.cit., pág. 37.

de fortalece al ser él elegido de Salinas (un dato curioso : Zedillo era el candidato de Córdoba Montoya,).

Y en retrospectiva, al dejar el puesto Carlos Salinas de Gortari, sube al mando Ernesto Zedillo Ponce de León como nuevo e inexperto Presidente de los Estados Unidos Mexicanos para el periodo de 1994-2000 (todo ello, después de una larga contienda electoral) ; quien a fin de cuentas sería y és el que continuará con la tendencia tecnocrática-neoliberal de sus antecesores, tarea difícil para alguien que dependió hasta el último momento de su campaña política de la figura y sombra de Salinas, aunada con la de su equipo de trabajo.

Es decir, la imagen, la personalidad y la presencia del nuevo mandatario se vio supeditada drásticamente a la figura del ex mandatario saliente (Carlos Salinas) ; ello ocasionó que se le considera como un presidente débil , carente de confiabilidad ante los inversionistas extranjeros y nacionales ; y por ende, la falta de credibilidad ante la sociedad en general aunado con la incertidumbre en el gobierno naciente.

Pero lo cierto es que durante su primer año de gobierno "dominó la incertidumbre, una turbada credibilidad en sus decisiones y el temor a la pérdida de la estabilidad tradicional. Se temió, incluso, que ni siquiera pudiera mantenerse la gobernabilidad operativa"⁴⁹.

Por lo cual , decide romper con todo el bagaje tradicional y operativo que ha adquirido durante su corta trayectoria política, primeramente al dejar de lado el respaldo de su partido - la sana distancia - para fortalecer su imagen como un

⁴⁹ Villa Manuel, Op.cit., p. 142

líder con decisión, el dejar a un lado las prácticas tradicionales de anexión hacia las masas como el populismo o el corporativismo al igual que los lineamientos del presidencialismo -absolutista, entre otras cuestiones : las cuales, delimitaran y modelaran el eje de acción de su mandato y del acontecer político, reflejado en el estilo de conducción , es decir, "la crisis terminal del presidencialismo omnimodo, el agotamiento de los mecanismos y prácticas del sistema político mexicano (reforma del régimen), la redefinición del modelo económico y sus sustentos sociales (el contrato y las bases sociales del Estado) " ⁵⁰ - modelo neoliberal - ; la aplicabilidad del Estado de derecho ; sostener e impulsar la democracia ; fomentar la estrategia económica neoliberal ; el gobernar con equidad e igualdad con los otros dos poderes - legislativo y judicial - ; "buscar el juego de fuerzas como prerrequisito para impulsar un régimen cabalmente democrático en el país"⁵¹.

El cual , no pudo consolidarse hasta que el presidente Zedillo decidió "llevar a cabo un proceso judicial en contra de Raúl Salinas de Gortari,, presunto autor intelectual del asesinato del líder priísta José Francisco Ruiz Massieu,..."⁵² * y por los delitos de enriquecimiento ilícito, los nexos con el narcotráfico y el tráfico de influencias a cualquier nivel de organización existente y por haber en la sociedad mexicana, con lo cual rompía de tajo con cualquier nexo o alianza con

⁵⁰ Ibidem, pág. 142.

⁵¹ Villa Manuel, Op.cit., p. 150.

⁵² González Guadalupe, Las seguridades de México, p.151

* Nota : rompiéndose así una de las reglas no escritas más importantes del autoritarismo mexicano, la de otorgar protección política frente al ejercicio de la ley a los ex mandatarios y sus familias por actos irregulares, enriquecimiento ilícito o abuso del poder cometidos durante su gestión. Si bien esta fórmula aseguraba un alto grado de disciplina y cohesión dentro del grupo gobernante durante los difíciles momentos de cambio de régimen, constituía un fuerte incentivo sistémico a la corrupción y la impunidad.

Carlos Salinas - está ultima "dada a partir de la reaparición de José Córdoba Montoya y su entrevista al periódico Reforma"⁵³.

Pero éste resolutivo al corto plazo, derivó en el resurgimiento del ex mandatario, primeramente por el encarcelamiento de su hermano; por los ataques a su desempeño como mandatario y después por las reflexiones que el Wall Street ha empezado a mover sobre "la influencia del ex presidente Carlos Salinas de Gortari para que él reacomode las alianzas en México, en beneficio del propio Zedillo en la Presidencia de la República"⁵⁴.

Sin olvidar, la histeria colectiva generada con el fenómeno "Chupacabras" **, el cual es considerado por muchos como una expresión mítico popular de la crisis y causante de todos los males de la sociedad. Pero al poco tiempo de haberse manifestado, adquiere nombre y apellido, el cual se transforma instantáneamente en la imagen de Carlos Salinas de Gortari.

Con lo cual, el gobierno, los funcionarios, ejecutivos, y todo aquél personaje en contra de Salinas firmó su sentencia para desaparecer definitivamente del escenario público, de acuerdo con lo mencionado anteriormente y por la existencia de salinistas en el gabinete presidencial, (identificados con sus creador y leales a sus principios rectores), quienes serán utilizados en un determinado momento para otorgarle nuevamente el poder y la credibilidad necesaria para Salinas.

⁵³ Lomelin Gustavo, "Para su información: la entrega silenciosa: O Zedillo a la deriva y A la crisis de Estado", EL FINANCIERO, 12 - mayo - 1996, p.7

⁵⁴ Lomelin Gustavo, Op.cit. p.7.

** "....., la aparición del ' Chupacabras' es producto de la aguda crisis económica, política y social que aqueja al país. Pero su éxito radica en que es producto de una 'leyenda globalizadora que adoptó la sociedad

Es decir, "si para Zedillo los rescates de Patricio Chirinos, Otto Granados⁷ y Manuel Cavazos son una muestra de la reducción del problema salinista sólo a Raúl, para Salinas son asumidos como un indicio de la debilidad política del presidente. En esta lógica, la protección zedillista a salinistas será contraproducente para Zedillo"⁵⁵.

Al igual que los errores, los excesos, virtudes y desavenencias que genere a lo largo de su transitar como Presidente, estrategia político o ideólogo de transformación - renovación.

Lo cual será muy provecho para quien quiera someterlo, y es aquí cuando Salinas sale de su exilio (aproximadamente cinco años) para volver a la escena política - aunque niegue lo contrario - .

Por ello, la estrategia de reivindicación parte en primera instancia :

- de las declaraciones concedidas los diarios y a las revistas norteamericanas (por ejemplo : New York Times), "irlandeses" , y uno que otro nacional .
- la muy comentada entrevista concedida al politólogo Jorge Castañeda en Dublín (la cual, es utilizada para integrar el libro de "La herencia" , publicado en 1999).
- el rumor de los presuntos nexos de la élite -a llegada al presidente - con los cárteles de la droga .

por su urgencia de conocer al causante de todos sus males", : Muñoz Araceli / D'Artigues Katia / García-Finsat Celia. "Chupacabras", expresión mítico-popular de la crisis. EL FINANCIERO. 12 - mayo - 96. P. 1

⁷ Ahora como embajador en Santiago de Chile.

⁵⁵ Ramirez Carlos, "Indicador Político", El Universal, 31-01-99.. p.8.

- la supuesta explicación acerca de la procedencia ilícita de los recursos utilizados en las campañas a la Presidencia de la República y al gobierno del Estado de Tabasco
- los rumores acerca de "la creación de un nuevo partido"⁵⁶ con la participación del embajador Gutiérrez Canet, a Raúl Padilla (rector de la Universidad de Guadalajara), a Santiago Creel (consejero ciudadano), a Adolfo Aguilar Zinser y a Tonatiuh Bravo Padilla (diputados federales que llegaron al Congreso usando la franquicia del PRD), a Castañeda e indudablemente Salinas
- y por último, su participación en un evento latinoamericano - en donde acudieron personalidades de los países de habla hispana, y entre los que podemos mencionar : Cuauhtemoc Cárdenas Solorzano, Diego Fernández de Ceballos, Mangabeira, etc.- , en donde se propusieron las posibles direcciones y/o alternativas que ha de seguir la comunidad latinoamericana para contrarrestar los embates de las tendencias del sistema neoliberal y del libre mercado; todo ello, para sacar adelante un proyecto de desarrollo integral en lo económico, en lo político, en lo cultural y en lo social para toda la comunidad latinoamericana.

⁵⁶ Albarrán de Alba Gerardo y Caballero Alejandro, "El gobierno ve conjuras organizadas desde Dublín y remueve al embajador en Irlanda : En 18 mscs, el presidente Zedillo no ha podido sacudirse la sombra de Salinas" , PROCESO 1024 / 17 de junio de 1996, p.8.

Todo ello, para conseguir la atención de los interlocutores nacionales e internacionales (propriadamente E. E.U.U., los países europeos, o todo aquel que maneje un capital impresionante en los mercados mundiales) y preparar el terreno para su gran regreso a México.

Y es precisamente el 12 de junio de 1999 cuando hace su entrada triunfal a territorio nacional, como un simple y ordinario ciudadano. Su regreso representa un golpe bajo a la estabilidad del sistema político mexicano - según los especialistas - , por el hecho, de que merma con su sola presencia, la armonía de la sociedad, de los partidos políticos, de los mercados bursátiles y de la banca misma.

Se atrevió a usar frases como estas :

- Mi participación en política ha terminado,
- Soy víctima de una venganza,
- Estoy convencido de la inocencia de Raúl en el asesinato de Ruiz Massieu,
- Fue error mío poner mayor atención a las actividades económicas de mi hermano,
- No ocultaré mis errores pero si defendiendo los avances en mi gobierno, y
- Reconozco las deficiencias en la privatización de la banca.

Pero en realidad, su regreso se da durante la coyuntura de elección de candidato a la Presidencia de la República, lo cual demuestra el poder de persuasión y de incertidumbre de este hombre doblaga hasta el más fuerte, aunada con el interés de sacar a su hermano (RSG) de la prisión de Almoloyita (penal de alta seguridad) , la reivindicación de su gobierno en lo económico y en lo político , y

por decir de alguna forma, por el deseo de venganza hacia aquellos renegados y traidores de los ideales del salinismo.

Y que viéndolo maquiavélicamente, sería como la espada de Damocles, en la cual la fuerza de Salinas será el aniquilador directo de la imagen del Presidente Zedillo y de aquel que lo preceda. Simplemente para limpiar el camino de cualquier imperfección y / o contrariedad en su camino.

Aunque de cierta forma, al ex presidente Salinas no le preocupa su seguridad personal ni la de su familia, ya que por decreto de Luis Echeverría " los ciudadanos que haya desempeñado el cargo de Presidente tendrán a su disposición y servicio 'mientras vivan' a un general (del Ejército), 9 jefes (de las tres ramas militares), 26 oficiales (de las tres ramas) y 56 elementos de tropa"⁵⁷. Por lo que no le preocupa jugar, el juego tan peligroso del poder el resto de su vida; siendo que posee la habilidad - casi natural - de manipular y de someter a cualquiera con su sublime actuación ante cualquier medio o forma de comunicación existente en esta empresa.

Pero el resultado final, será decidido por aquél que sepa utilizar los dones y enseñanzas de el poder, la política, la intolerancia y la corrupción en un momento dado, y consiga mantener a su lado los distintos actores de la comunidad nacional - como respaldos efectivos - aunado con los de la comunidad internacional. Todo ello, para consolidar en un determinado momento el curso y el progreso del país en el año 2000 (resaltando: la elección interna del PRI para el candidato a la Presidencia de la República, y a la par de esta, la conformación

del bloque opositor), pero en sí, el tiempo será el encargado de matizar y de consolidar cualquier perspectiva de cambio.

En suma, "....., Ernesto Zedillo esencialmente hizo una campaña montada en la explotación del infortunado magnicidio colosista, y en donde el aparato del Estado, aunque formalmente limitado, repitió las viejas prácticas de acarreo y compra de votos, además de que gozó con aliados importantes como la televisión comercial, lo que sumado a los principios errores tácticos de la oposición explican el paradójico resultado electoral en favor del PRI."⁵⁸

⁵⁷ Medellín Jorge Alejandro, "Carlos Salinas, seguro aquí y en Irlanda", en El Universal Bucareli Ocho, 22-noviembre-98., p. 6.

⁵⁸ Alarcón Olguín Víctor, Op.cit., pág. 38.

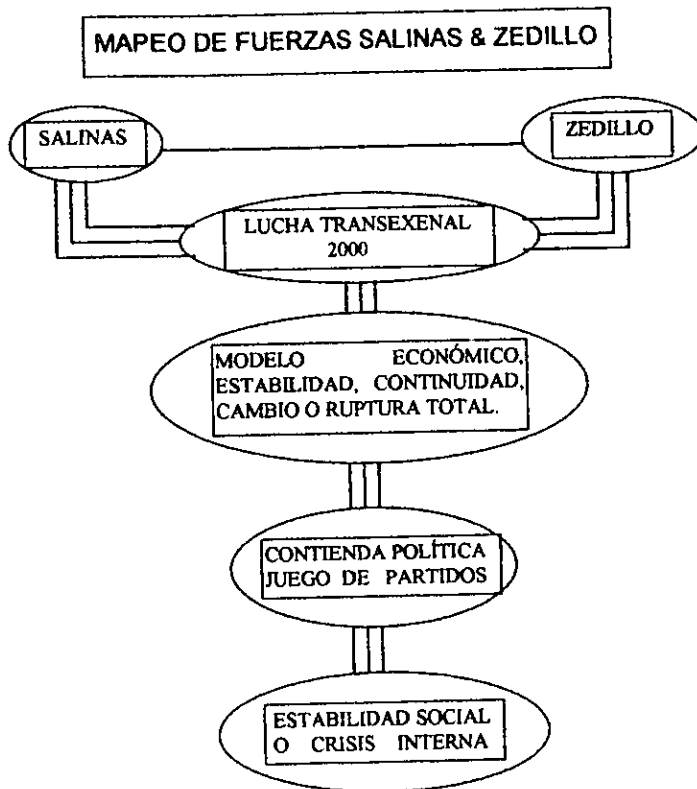

El presente esquema representa, la posible y muy factible participación de Salinas en la designación del próximo candidato a la Presidencia de la República para el período 2000-2006, del cual depende la continuidad del proyecto transexenal, y por ende, la intromisión indiscutible de Salinas en todos los procesos de elección popular y su posible regreso a la escena política - ya en la práctica - en el caso del Presidente el Dr. Zedillo, se puede vislumbrar preocupación y/o tensión que presenta el mandatario actual para mantener hasta el final de su ejercicio administrativo la estabilidad, la confianza, la legitimidad y la legalidad que necesita el sistema político mexicano para mantenerse bajo cualquier circunstancia.

3. REFLEXIONES

Después de un largo y minucioso trabajo de investigación con respecto al Salinato podemos realizar las siguientes reflexiones :

- Salinas como un ente de poder, puede desestabilizar todo el sistema integral que funciona en el país , ya que, por medio de un sinfin de interlocutores directos e indirectos, puede manipular, cooptar y hasta sobornar a un sinfin de individuos que participan en las esferas públicas y privadas del sistema. Es decir, el dinero es muy buen consejero donde quiera que uno vaya, ("que poderosos caballero es don dinero"). Por ello, la representación gráfica de está agrupación sería como la de un árbol familiar, pero en nuestro caso sería una de complicidades directas e indirectas con las que tuviera una relación muy estrecha y sustantiva para la realización de su proyecto transexenal.
- El Salinato como construcción política, ideológica y social, representó para nuestro país y para los propios ciudadanos, la mayor obra de ingeniería que alguien pueda desarrollar y mantener a los largo de 17 años (por lo menos), es decir, la gama infinita de ideales y de intereses inmersos dentro del sistema mexicano prevalecen independientemente del tiempo y espacio que los circunde y por el simple hecho, de ser impuestos por uno de los hombres clave dentro del sistema. En suma, la inserción de México a la corriente neoliberal, la tendencia mundialización y de globalizadora de Europa y de E.E.U.U - respectivamente -, del FMI y del Banco Mundial, representan en sí, la carta fuerte de Salinas para vender la idea de progreso y de fortaleza para ciertos

entes participes y coparticipes de estas tendencias, con lo cual se establece y remarca el criterio de separación de clases o de estratos sociales, o mejor dicho, el criterio de inclusión - exclusión, del cual Salinas tomo mucha ventaja para enriquecer más a los ricos y empobrecer a los más pobres. Pero eso sí, con un toque de sutileza, hacia los pobres por el famoso Pronasol.

- Los consensos, las alianzas, y las organizaciones a cualquier nivel representan en determinadas cuentas, algunas de las estrategias que utilizó Salinas a lo largo de su sexenio para la construcción de todo un sistema de acuerdos, aprobaciones y de respaldos incondicionales en beneficio del clan elegido de Salinas. Y así, conseguir la permanencia y la sumisión de los demás interlocutores hacia los deseos del jefe supremo, es decir, Salinas utilizó para apoderarse del poder político, social y económico el principio de reciprocidad incondicional entre cada uno de los integrantes del equipo, en donde resalta la presencia del líder en turno, todo ello, para que estos actuaran de acuerdo y acorde a los principios y acciones del dirigente, por lo cual se verían beneficiados al corto plazo. En suma, los tentáculos del Salinismo se introdujeron hasta las esferas más sólidas y añejas del sistema político mexicano, para afianzarse dentro y fuera del sistema, con el único objetivo de ser apoyado en cualquier momento por aquellos que tuvieran en sus manos ciertas condiciones para ejercer poder y a su vez, el dominio sobre alguna esfera de poder.
- El Salinismo como forma de organización, representa hasta este momento la aglutinación perfecta de políticos, funcionarios, empresarios, clérigos, entre

otros, bajo la perspectiva de un beneficio en común, del cual se desprenden : el soborno, las limosnas, los viáticos, los puestos, etc., como formas indiscutibles de corrupción e intolerancia dentro y fuera de la estructura del Estado.

- Para el gobierno del Dr. Zedillo, la presencia y permanencia de la figura de Salinas dentro de su gestión administrativa representa una carga muy pesada de cargar, ya que al existir , sistemas bien organizados de narcotraficantes, de funcionarios, de políticos, y de un sinnúmero de actores afines a la ideología y expectativa de cambio que imprime el Salinato, representa un obstáculo muy grande para el desarrollo de la imagen y de la figura de un dirigente ante la ciudadanía en general, ya que él presidente actual no cuenta con los respaldos necesarios para contrarrestar esta acción de desprestigio en contra de su forma de dirigir al país. Entre otras cuestiones. Un ejemplo de esto sería, el reciente deceso de Mario Ruiz Massieu en Manhattan, Estados Unidos, de quien se dice que su "supuesta" muerte fue una advertencia más de Salinas para recordarle a Zedillo que el lugar que ocupa hasta este momento es gracias a él y a los pequeños donativos de Cabal y De Prevoisin para financiar las elecciones de 1994 (presidencia y el gobierno de Tabasco).
- En sí, la presencia y vigencia del salinato no terminó en 1994 , ni con su auto exilio en Dublín, Irlanda, y ni mucho menos con la reducción de la condena del hermano incómodo, ya que el ansía de poder político presente en Salinas, representa la única forma de fortalecer y permanecer en el escenario público aunado con los consensos y alianzas realizadas durante su sexenio y que hasta la fecha siguen como incondicionales de Salinas.

- Por otro lado, la elección del próximo candidato a la presidencia para el año 2000 , (en un 99.9%) será impuesto desde una de las organizaciones que apoyo Salinas y su hermano a lo largo de su sexenio, es decir, el narcotráfico, como ente de acción y de ejecución (cuenta con fuertes cantidades de dinero, joyas, armas, bienes muebles por toda la república y por supuesto el capital humano) representa desde hace 15 años una de las actividades más lucrativas de todos los tiempos, y por ende, un buen contrincante para lidiar en cualquier campo, incluido el político. En sí, el poder del narco en México es fundamental para consolidar un sistema (por de bajo del agua) de apoyos incondicionales.
- Pero después de todo, el Salinismo seguirá presente por un largo tiempo y en un sinnúmero de organizaciones afines , ya que en él se depositan los intereses de un grupo selecto, pero habría que preguntarnos algo, ¿será posible que Salinas acabe con Zedillo, a través de la aniquilación política o el desprestigio total ? o simplemente, ¿ será el cambio de sexenio la oportunidad propicia para el regreso inminente de Salinas a la escena política e imponer al nuevo mandatario la participación de los allegados en este nuevo siglo ?. Por ello, las respuestas tendrán que esperar un poco más para verse concretadas en este nuevo escenario que empieza México en el año 2000.

EMPRESARIOS BENEFICIADOS POR LAS POLÍTICAS ECONÓMICAS DEL SALINISMO :

1. CARLOS SLIM HELÚ
2. EMILIO AZCÁRRAGA MILMO : TELEvisa
3. FAMILIA ZAMBRANO : CEMEX
4. FAMILIA PERALTA
5. ALBERTO BAILLERES
6. PABLO ARAMBUZABALA
7. FAMILIA GONZÁLEZ NOVA
8. FAMILIA MOLINA SOBRINO
9. ADRIÁN GARZA GONZÁLEZ
10. ADRIÁN SADA GONZÁLEZ
11. ÁNGEL LOSADA GÓMEZ : GRUPOGIGANTE
12. RICARDO SALINAS PLIEGO : TELEVISIÓN AZTECA
13. BERNARDO GARZA SADA
14. LORENZO SERVITJE SENDRA : PAN BIMBO
15. ROBERTO HERNÁNDEZ : BANAMEZ - ACCIVAL
16. ALFREDO HARP HELÚ
17. ROBERTO GONZÁLEZ BARRERA : MASECA-BANORTE
18. JORGE LARREA ORTEGA : MINERO
19. EUGENIO GARZA LAGÜERA : CERVECERÍA CUAUHEMOC-BANCOMER
20. FAMILIA GONZÁLEZ GÜITRÓN
21. FAMILIA COSÍO ARINO
22. FAMILIA FRANCO
23. DAVID Y ADRIANA PEÑALOSA
24. SANTIAGO Y BENJAMIN CLARIOND REYES DE IMSA*

* Fuente. García Orosa Luis Alberto. El Salinato y su saldo. México, EDAMEX, 1995. 160p.

GABINETE PRESIDENCIAL ZEDILLISTA 1994-2000

- PRESIDENTE CONSTITUCIONAL DE LOS ESTADOS UNIDOS MEXICANOS :
ERNESTO ZEDILLO
- SECRETARIO DE GOBIERNO : ESTEBAN MOCTEZUMA → FCO. LABASTIDA
OCHOA
- SECRETARIO DE RELACIONES EXTERIORES : JOSÉ ÁNGEL GURRÍA (DE
LAS FILAS DEL PRI)
- SECRETARIO DE DEFENSA NACIONAL : GRAL. DE DIV. DEMP ENRIQUE
CERVANTES AGUIRRE
- SECRETARIO DE MARINA : ALMIRANTE DEMN JOSÉ RAMÓN LORENZO
FRANCO
- SRÍO. DE HACIENDA Y CRÉDITO PÚBLICO : JAIME SERRA PUCHE
(SALINISTA) RENUNCIO; →GUILLERMO ORTÍZ MARTÍNEZ
(CONTINUIDAD)→JOSÉ ANGEL GURRÍA
- SECRETARIO DE DESARROLLO SOCIAL : CARLOS ROJAS→ESTEBAN
MOCTEZUMA
- SECRETARIA DE CONTRALORÍA Y DESARROLLO ADMVO. : NORMA
SAMANIEGO
- SECRETARIO DE ENERGÍA : IGNACIO PICHARDO PAGAZA (DE LAS FILAS
DEL PRI)
- SECRETARIO DE COMERCIO Y FOMENTO INDUSTRIAL. HERMINIO
BLANCO (CONTINUIDAD DEL SEXENIO ANTERIOR)
- SECRETARIO DE AGRICULTURA, GANADERIA Y DESARROLLO RURAL :
FCO. LABASTIDA
- SECRETARIO DE COMUNICACIONES Y TRANSPORTES : CARLOS RUÍZ
SACRISTAN
- SECRETARIO DE EDUCACIÓN PÚBLICA : MIGUEL LIMÓN ROJAS

- SECRETARIO DE SALUD : JUAN RAMÓN DE LA FUENTE R.
- SECRETARIO DE TRABAJO Y PREVISIÓN SOCIAL : SANTIAGO OÑATE LABORDE
- SECRETARIO DE LA REFORMA AGRARIA (SAHR→ SAGHR→SRA) : ARTURO WARMAN (NUEVO EN LA CONTIENDA)
- SECRETARIA DE TURISMO : SILVIA HERNÁNDEZ (DE LAS FILAS DEL PRI) →OSCAR ESPINOZA VILLARREAL
- SECRETARIA DE MEDIO AMBIENTE, RECURSOS NATURALES Y PESCA : JULIA CARABIAS
- JEFE DEL DEPARTAMENTO DEL D.F. : OSCAR ESPINOZA VILLARREAL (DE LAS FILAS DEL PRI). → CUAUHTÉMOC CÁRDENAR SOLÓRZANO
- PROCURADOR DE LA PGR : ANTONIO LOZANO → JORGE MADRAZO CUÉLLAR (PAN)
- JEFE DEL ESTADO MAYOR PRESIDENCIAL : GRAL. BRIG. DEMP ROBERTO MIRANDA
- PEMEX : CARLOS ROJAS (SALINISTA) ; ADRIÁN LOJOUS VARGAS
- COMISIÓN FEDERAL DE ELECTRICIDAD (CFE) : ROGELIO GASCA NERI
- INSTITUTO MEXICANO DEL SEGURO SOCIAL (IMSS): GENARO BORREGO ESTRADA (SALINISTA)
- INSTITUTO DE SEGURIDAD E SERVICIOS SOCIALES DE LOS TRABAJADORES DEL ESTADO (ISSSTE) : MANUEL AGUILERA GÓMEZ (CONTINUIDAD DEL SEXENIO ANTERIOR).
- NACIONAL FINANCIERA (NAFIN) : GILBERTO BORJA (DE LAS FILAS DEL PRI).
- INFONAVIT : ARTURO NUÑEZ (AHORA DIPUTADO)
- COMISIÓN NACIONAL DEL AGUA (CNA): GUILLERMO GUERRERO VILLALOBOS*

* Fuentes : Op.cit. y Ramírez Garrido Jaime y Campos Aimée (colaboración), El gabinete del Dr. Zedillo, México, Edito. Planeta. 1995. p. 140.

INTEGRANTES DE LA FAMOSA NOMENKLATURA* CONTRA SALINAS

- IGNACIO PICHARDO PAGAZA
- GUSTAVO CARVAJAL MORENO
- FERNANDO GUTIÉRREZ BARRIOS
- ALFONSO MARTÍNEZ DOMÍNGUEZ
- ALFREDO DEL MAZO
- AUGUSTO GÓMEZ VILLANUEVA
- JAVIER GARCÍA PANIAGUA
- FRANCISCO LABASTIDA OCHOA

LOS INTEGRANTES DE ESTA NOMENKLATURA, SE CARACTERIZAN POR SER EL GRUPO OPOSITOR A LA TENDENCIA RENOVADORA DEL SALINISMO, ELLOS RESPALDAN DE FORMA UNANIME LOS PRINCIPIOS TRADICIONALES DEL PARTIDO (ES DECIR , LOS DE LA REVOLUCIÓN), CONSIDERADOS POR OTRA PARTE, COMO LA ÉLITE PRIÍSTA CONSERVADORA Y DURA DE LA INSTITUCIÓN POLÍTICA DURANTE 70 AÑOS DE EXISTENCIA. DENOMINADA TAMBIÉN COMO: LOS DINOSAURIOS.

* "Nomenklatura son los que están en el poder en un momento determinado. Todos están ligados en México. Nunca he creído en la versión de que los dinosaurios perdieron el poder con la llegada de los tecnócratas." , Jácoqs Antonio, PROCESO 1150/15 de Noviembre de 1998, p. 7.

PRIMER GABINETE DE SALINAS 1988-1994

- FERNANDO SOLANA : RELACIONES EXTERIORES
- MANUEL BARTLETT DÍAZ: EDUCACIÓN
- CARLOS HANK GONZÁLEZ : TURISMO
- FERNANDO GUTIÉRREZ BARRIOS : GOBERNACIÓN
- ANDRÉS CASO LOMBARDO : COMUNICACIONES Y TRANSPORTES
- ENRIQUE ÁLVAREZ DEL CASTILLO : PGR
- JORGE DE LA VEGA DOMÍNGUEZ : AGRICULTURA Y RECURSOS
HIDRÁULICOS
- PEDRO ASPE ARMELLA : HACIENDA
- ERNESTO ZEDILLO PONCE DE LEÓN : PROGRAMACIÓN Y PRESUPUESTO
- JAIME SERRA PUCHE : COMERCIO
- PATRICIO CHIRINOS : DESARROLLO URBANO Y ECOLOGÍA
- MANUEL CAMACHO SOLÍS : REGENTE CAPITALINO
- MARÍA DE LOS ANGELES MORENO : PESCA
- MARÍA ELENA VÁZQUEZ NAVA : CONTRALORÍA
- VÍCTOR CERVERA PACHECO : REFORMA AGRARIA
- IGNACIO MORALES LECHUGA : PROCURADOR D.F.
- ARSENIO FARELL CUBILLAS : TRABAJO
- FERNANDO HIRIART : SEMIP
- ANTONIO RIVIELLO BAZÁN : DEFENSA
- JESÚS KUMATE : SALUD
- JOSÉ CÓRDOBA MONTOYA : SECRETARIO TÉCNICO DEL GABINETE
ECONÓMICO

FUENTE : UNIDAD DE ANÁLISIS PROSPECTIVO, EL FINANCIERO, 1993. Págs. 43-44

CUADRO COMPARATIVO DE LOS GABINETES DE SALINAS Y ZEDILLO

SECRETARÍA DE GOBERNACIÓN

SALINAS

- FERNANDO GUTIÉRREZ BARRIOS
- PATROCINIO GONZÁLEZ GARRIDO
- JOGE CARPIZO MCGREGOR

ZEDILLO

- ESTEBAN MOCTEZUMA BARRAGAN
- FRANCISCO LABASTIDA OCHOA
- DIODORO CARRASCO

PROCURADURÍA GENERAL DE LA REPÚBLICA

- ENRIQUE ALVAREZ DEL CASTILLO
- IGNACIO MORALES LECHUGA
- JORGE CARPIZO MCGREGOR
- HUMBERTO BENÍTEZ TREVIÑO

- ANTONIO LOZANO GRACIA
- JORGE MADRAZO CUÉLLAR

SECRETARÍA DE EDUCACIÓN PÚBLICA

- MANUEL BARTLETT DÍAZ
- ERNESTO ZEDILLO PONCE DE LEÓN
- FERNANDO SOLANA MORALES
- JOSÉ ANGEL PESCADOR OSUNA

- MIGUEL LIMÓN ROJAS

SECRETARÍA DE RELACIONES EXTERIORES

- FERNANDO SOLANA
- MANUEL CAMACHO SOLÍS
- MAUEL TELLO

- JOSÉ ANGEL GURRÍA
- ROSARIO GREEN

SECRETARÍA DE DESARROLLO SOCIAL (ANTES SEDUE)

- PATRICIO CHIRINOS CALERO
- LUIS DONALDO COLOSIO MURRIETA
- CARLOS ROJAS

- CARLOS ROJAS
- ESTEBAN MOCTUEZUMA

SECRETARÍA DE TURISMO

- CARLOS HANK GONZÁLEZ
- PEDRO JOAQUÍN COLDWELL
- JESÚS SILVA-HERZOG

- SILVIA HERNÁNDEZ
- OSCAR ESPINOZA VILLARREAL

SECRETARÍA DE MARINA

- MAURICIO SCHELESKE SÁNCHEZ
- LUIS CARLOS RUANO ANGULO

- ALMIRANTE DEMN. JOSÉ RAMÓN LORENZO FRANCO

SECRETARÍA DE PESCA

- Ma. DE LOS ANGELES MORENO
- GUILLERMO JIMÉNEZ MORALES

- JULIA CARABIAS (SRÍA. DE MEDIO AMBIENTE, RECURSOS NATURALES Y PESCA

SECRETARÍA DE AGRICULTURA

- JORGE DE LA VEGA DOMÍNGUEZ
- CARLOS HANK GONZÁLEZ

- FRANCISCO LABASTIDA OCHOA SRÍA DE AGRICULTURA, GANADERÍA Y DESARROLLO RURAL.

SECRETARÍA DE ENERGÍA, MINAS E INDUSTRIA PARAESTATAL

- FERNANDO HIRIAT
- EMILIO LOZOYA

- IGNACIO PICHARDO PAGAZA (SRÍA DE ENERGÍA)
- LUIS TELLEZ

SECRETARÍA DE COMUNICACIONES Y TRANSPORTES

- ANDRÉS CASO LOMBARDO
- EMILIO GAMBOA PATRÓN

- CARLOS RUIZ SACRISTÁN

DEPARTAMENTO DEL DISTRITO FEDERAL

- MANUEL CAMACHO SOLÍS
- MANUEL AGUILERA GÓMEZ

- OSCAR ESPINOZA VILLARREAL
- CUAUHTÉMOC CÁRDENAS S.
- ROSARIO ROBLES

SECRETARÍA DE HACIENDA Y CRÉDITO PÚBLICO

- PEDRO ASPE ARMELLA

- JAIME SERRA PUCHE
- GUILLERMO ORTÍZ MARTÍNEZ
- JOSÉ ANGEL GURRÍA

SECRETARÍA DE CONTRALORÍA Y DESARROLLO ADMINISTRATIVO

- MARÍA ELENA VÁZQUE NAVA

- NORMA SAMANIEGO

SECRETARÍA DE COMERCIO Y FOMENTO INDUSTRIAL

• JAIME SERRA PUCHE

• HERMINIO BLANCO

SECRETARÍA DE SALUD

• JESÚS KUMATE

• JUAN RAMÓN DE LA FUENTE R
• JOSÉ ANTONIO GONZÁLEZ F.

SECRETARÍA DEL TRABAJO Y PREVISIÓN SOCIAL

• ARSENIO FARELL CUBILLAS
• MANUEL COMEZPERALTA

• SANTIAGO OÑATE LABORDE
• MARIANO PALACIOS ALCOCCER

SECRETARÍA DE LA REFORMA AGRARIA

• VÍCTOR CERVERA

• ARTURO WARMAN

SECRETARÍA DE LA DEFENSA NACIONAL

• ANTONIO RIVIELLO BAZÁN

• GRAL. DE DIV. DEMP. ENRIQUE
CERVANTES AGUIRRE

ANEXO DE SIGLAS

- FEADS : Fiscalía Especializada para Atención a Delitos contra la Salud.
- DEA : Agencia Antidrogas Estadounidense.
- FBI : Buró Federal de Investigaciones.
- PGR : Procuraduría General de la República.
- FAM : Fiscalía Antidrogas Mexicana.
- INTERPOL : Policía Internacional.
- FDP : Fiscalía de Drogas de Panamá.

CONCLUSIONES

Después de un largo y arduo trabajo de recopilación , de análisis, de estructuración y de reestructuración de toda la información recabada llegamos a las conclusiones ; las cuales se darán a continuación y de acuerdo con el capitulado de la tesis :

El poder, la política, la intolerancia y la corrupción para concebirse como tales necesitan de la participación indispensable de un sin fin de actores, de disciplinas y de instituciones que respalden su desempeño y dadas las condiciones de exigencias y de integración presentes dentro del sistema político, económico y social de una comunidad como la nuestra , es decir, estos términos no actúan de forma independiente o por el simple hecho de ser , su acción y reflejo dependen drásticamente de las concordancias y desavenencias del propio grupo ; de las conductas y de las responsabilidades de los propios individuos que desempeñen dentro y fuera del entramado social del cual, estén familiarizados . Con lo cual, se establece el principio de reciprocidad incondicional de cada uno de estos términos ; por ejemplo : cada individuo tiene derechos y obligaciones, los cuales representan el "posible" tope a su ejercicio del poder, pero esto no es cierto ; ya que él puede ejercer su poder ante los demás por medio de un sin fin de actitudes y actividades en donde converjan más de un individuo, donde resalta la utilización de la fuerza (coerción o coacción), la disponibilidad financiera o legal presentes en el individuo o grupo, o simplemente por la capacidad de persuasión para que se alien con él el mayor número de individuos, estos últimos pueden presentar una serie de características favorables para todos los co-participes.

Pero al existir diferencias, saltan al escena la política y la intolerancia, las cuales representan el grado supremo de acción dentro de una comunidad humana, es decir, por medio de estas dos premisas alguien puede fortalecer o destruir cualquier lazo existentes entre él, los allegados - familiares, amigos y aliados -, los enemigos - inconformes - o todo aquel que no comparta los mismos intereses , quienes al final de cuentas se les ayuda o se les desaparece en favor del grupo.

Lo que conlleva la inserción indiscutible de la corrupción, por el hecho de que al existir condiciones de poder - en sus diferentes formas -, se maneja a la perfección las prebendas y enseñanzas de la política y el grado de discernir entre los afines y los no, siempre se buscará más y más hasta llegar al grado de emprender un sin fin de actividades en favor de él y del pequeño grupo que lo circunda. Es decir, la corrupción se utiliza para consolidar la estructura de beneficios extra, en donde, el soborno, el de burocratismo , las compensaciones, entre otras , para favorecer a un sinnúmero de sectores de la población hasta llegar al grado de los nexos con redes del narcotráfico.

Por el simple hecho, de consolidar un grupo de alianzas, de estabildades y de sometimientos ante aquellos que no representan un agente real de poder o de acción dentro del poder político mismo.

"Al existir cosas buenas también existen cosas malas", obviedad o sencillez afirmación que al final de cuentas, describe cabalmente el desarrollo, la transición y el atermizaje del poder, la política, la intolerancia y la corrupción en la realidad y en un momento histórico determinado. Como es el caso del salinato o salinismo ; el cual, representa el punto nodal, entre la teoría y la práctica , entre la verdad y la ficción y entre lo ridículo y

lo absurdo, no por ser una historieta o un cuento de terror, sino por el hecho de que representa la consolidación de todas las expectativas e intereses de un individuo en la realidad.

Es decir, un hombre denominado Carlos Salinas de Gortari, logró consolidar a su alrededor todo un grupo de seguidores y de no seguidores, de aliados y no alineados, de subordinados y de rebeldes y de amistades y enemistades, con el único fin de sustentar su deseo de poder, el cual se materializaba en modelo económico-político, en sus fijaciones con la sociedad - la cual, lo apoyo a capa y espada - el deshacerse de los inconformes o rebeldes - PRD - y la conformación de bloques y alianzas entre los grupos más fuertes y representativos del país para fortalecer su imagen, su presencia y su zona de influencia, hasta llegar al grado de corromper drásticamente las instituciones políticas - PRI, Presidencia de la República, Gabinete Presidencial, Congreso de la Unión, militares y policías y sociedad civil - y las estructuras económicas - micro, pequeña y mediana empresas nacionales - para favorecer el capital internacional - empresas transnacionales o megacorporaciones -.

Es decir, la reestructuración del Estado permite la consolidación de un nuevo sistema de organización y ejecución de la vida en sociedad, en los aspectos político y económico, para dar paso, a la transformación y apertura del sistema a los distintos actores de poder, incluyendo a empresarios, clérigos, políticos, grupos industriales, narcotraficantes, sin olvidar a los tecnócratas, aunado con los beneficios que al corto plazo tendrán cada una de las partes en desarrollo de la estrategia salinista.

Incluyendo, las actividades de enriquecimiento ilícito, narcotráfico, venta de empresas paraestates, etc., para cerrar el círculo vicioso del sistema político mexicano.

Dentro de la propia historia existen héroes y heroínas, bandidos y asesinos, mártires y rebeldes, pero también una infinidad de microhistorias ; unas cuantas I serán dignas de ser conocidas por el sin número de aventuras , por los conflictos y de el grado incertidumbre generado a su alrededor, las otras únicamente, se quedaran en la bitácora o en el baúl de los recuerdos.

La historia de cada de los sexenios en México - por ejemplo -son inmensos y memorables, por el grado de entusiasmo de los actores políticos, económicos y sociales del país, pero solo se menciona lo "bueno" y no lo "malo", por ello, las siguientes líneas tendrán como fin ultimar detalles de lo malo que tuvo el salinismo.

Sexenio 1988-1994, desafortunado para unos y afortunados para otros, pero en general muy pocos fueron los más beneficiados, por ejemplo: Raúl Salinas, Gerardo de Prevoisin, Carlos Cabal Peniche, Jorge Carrillo Olea y Mario Villanueva Madrid, sin duda alguna, fueron unos de esos elegidos por obra y palabra del Presidente Salinas, a ellos se les otorgaron - o ellos mismos se las otorgaron - un sin fin de libertades para negociar, conciliar y actuar dentro y fuera del país ; algunos por ser empresarios (defraudación a sus propias empresas) ; otros por ser políticos (nexos con bandas organizadas y narcotraficantes, etc.) y otros por ser las cabecillas al mismo tiempo de todo el sistema operativo en acción, lo que nos ayuda a determinar que si alguien comparte intereses a fin al grupo dominante, se supedita a los designios de los altos mandos y el leal a estos principios - como en este caso - son recompensados por su vida útil al sistema , pero sí no se hace responsable pasando ese lapso .

Recayendo también esta situación en aquellos que los preceden, el Presidente Zedillo no es la excepción, Salinas lo colocó como el sustituto ideal para manejar y dirigir en favor de sí mismo, y conseguir al corto plazo una bonificación muy favorable.

Es decir, la figura e imagen del Presidente Zedillo - hasta el momento - carece de la presencia fuerte y guerrera, presente en su predecesor, lo cual conlleva a catalogarlo como un mandatario débil y falto de decisión, y que al paso de los días, de los meses y de los años será contra productivo para sostener un gobierno estable democráticamente hablando y según los principios del Estado de Derecho. Ocasionando al final una crisis de representación, clave e instrumento divino para aquél o aquellos que quieran destruir al sistema en general, incluyendo las elecciones presidenciales del 2 de julio del 2000.