



UNIVERSIDAD NACIONAL
AUTÓNOMA DE
MÉXICO

UNIVERSIDAD NACIONAL AUTÓNOMA DE MÉXICO

FACULTAD DE MEDICINA
DIVISIÓN DE ESTUDIOS DE POSGRADO
E INVESTIGACIÓN
DEPARTAMENTO DE MEDICINA FAMILIAR

INSTITUTO DE SEGURIDAD Y SERVICIOS SOCIALES
PARA LOS TRABAJADORES DEL ESTADO
UNIDAD ACADÉMICA

CLÍNICA HOSPITAL AGUASCALIENTES

PREVALENCIA DE MADRES SOLTERAS EN EL SECTOR 4
DE LA CLÍNICA HOSPITAL DEL I.S.S.T.E. DELEGACIÓN
AGUASCALIENTES.
MAYO-NOVIEMBRE DE 1995



ISSSTE
BIENESTAR
SOCIAL

TRABAJO

QUE PARA OBTENER EL DIPLOMA DE
ESPECIALISTA EN MEDICINA FAMILIAR

PRESENTA:

DRA. MINERVA OLIVA RODRIGUEZ POPOCA

AGUASCALIENTES, AGS.

TESIS CON
FALLA DE ORIGEN

ENERO 1° DE 1998

264970



Universidad Nacional
Autónoma de México



UNAM – Dirección General de Bibliotecas
Tesis Digitales
Restricciones de uso

DERECHOS RESERVADOS ©
PROHIBIDA SU REPRODUCCIÓN TOTAL O PARCIAL

Todo el material contenido en esta tesis esta protegido por la Ley Federal del Derecho de Autor (LFDA) de los Estados Unidos Mexicanos (México).

El uso de imágenes, fragmentos de videos, y demás material que sea objeto de protección de los derechos de autor, será exclusivamente para fines educativos e informativos y deberá citar la fuente donde la obtuvo mencionando el autor o autores. Cualquier uso distinto como el lucro, reproducción, edición o modificación, será perseguido y sancionado por el respectivo titular de los Derechos de Autor.

TRABAJO QUE PARA OBTENER EL DIPLOMA DE
ESPECIALISTA EN MEDICINA FAMILIAR

PRESENTA

Dra. Minerva Oliva Rodríguez Popoca

**"Prevalencia de Madres solteras en el Sector 4 de la Clínica Hospital del
ISSSTE**

Delegación Aguascalientes, Mayo-Noviembre de 1995"



Dr. Roberto Jaime Méndez.

PROFESOR TITULAR DEL CURSO DE ESPECIALIZACION
EN MEDICINA FAMILIAR PARA MEDICOS GENERALES
EN AGUASCALIENTES



Dr. Eduardo Velasco Yañez
ASESOR DE TESIS



Dr. Emilio Graniel Guerrero
ASESOR DE TESIS
ISSSTE

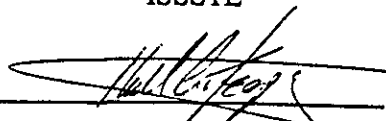

Dr. Hector Gabriel Arteaga Aceves
JEFE DEL DEPARTAMENTO DE MEDICINA FAMILIAR
JEFATURA DE SERVICIOS DE ENSEÑANZA DEL ISSSTE

| | |
|--|------------|
| ISSSTE | |
| UNIDAD MEDICA O ESCUELA | |
| JEFATURA DE ENSEÑANZA E INVESTIGACION | |
| Libro No. 1 | Hoja 52 |
| Folio No. 28 | |
| Fecha de Expedición | 9-VII-1997 |
| JEFE DE ENSEÑANZA DE UNIDAD MEDICA O DIRECTOR DE LA ESCUELA | |

Aguascalientes, Ags, Enero 1° de 1996

**"Prevalencia de Madres Solteras
en el Sector IV de La Clínica Hospital del ISSSTE Delegación
Aguascalientes, mayo - noviembre de 1995"**

**TRABAJO QUE PARA OBTENER EL DIPLOMA DE ESPECIALISTA
EN MEDICINA FAMILIAR**

PRESENTA:

Dra. Minerva Oliva Rodríguez Popoca.

AUTORIZACIONES



**Dr. Miguel Angel Fernández Ortega.
JEFE DEL DEPARTAMENTO DE MEDICINA FAMILIAR
U.N.A.M.**

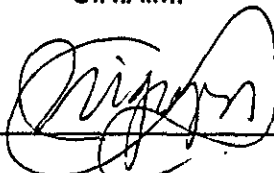

**Dr. Arnulfo Irtgoyen Coria
COORDINADOR DE INVESTIGACIÓN DEL DEPARTAMENTO DE
MEDICINA FAMILIAR
U.N.A.M.**



**Dra. María del Rocío Noriega Garibay
COORDINADORA DE DOCENCIA
DEPARTAMENTO DE MEDICINA FAMILIAR
U.N.A.M.**

AGRADECIMIENTOS

Por la oportunidad recibida y el interés en mejorar las instituciones de Salud a :

ISSSTE

UNAM

Profesores

Pacientes

Clínica Hospital ISSSTE de Aguascalientes

A Mis Amigos :

Ma. Elena Romo

Angélica María Ponce Muñoz

Alfredo Guevara Peña

Jorge Mayorga Acuña

Walter Kettenhofen E.

por su tiempo y apoyo.

DEDICATORIAS

A mis hijos :

LUIS HOMERO

Y

CARLOS APOLO

Por brindarme su apoyo, permitir mi superación y ser la luz que ilumina mi vida.

A mi esposo:

Homero Tellez Ortiz

Por su comprensión , estímulo y colaboración de siempre , y por la dicha de ser el compañero de mi vida.

A mis padres :

Ma. Celia Popoca de Rodriguez

y

Raymundo Rodriguez García

por darme la oportunidad de existir y permitirme ser su hija.

INDICE

| | pag. |
|--|------|
| Prologo | 1 |
| Introducción | 2 |
| Contenido | |
| 1. Marco Teórico | 4 |
| 1.1 Marcos de referencia o Antecedentes | 4 |
| 2. Planteamiento del Problema | 10 |
| 3. Justificación | 11 |
| 4. Objetivos | 12 |
| 5. Metodología | 13 |
| 5.1 Tipo de Estudio | 13 |
| 5.2 Población Lugar y Tiempo | 13 |
| 5.3 Tipos de muestra y tamaño de la muestra | 13 |
| 5.4 Criterios de inclusión, exclusión y de eliminación | 14 |
| 5.5 Información a recolectar | 14 |
| 5.6 Método para captar la información | 14 |
| 5.7 Consideraciones Éticas | 17 |
| 6. Descripción de Resultados | 18 |
| 6.1 Tablas y Gráficas | 21 |
| 7. Discusión | 51 |
| 8. Conclusiones | 53 |
| 9. Comentarios | 54 |
| 10. Bibliografía | 57 |
| 11. Anexos | 61 |

Prologo

El presente trabajo no pretende mostrar o querer tener semejanza a una cátedra sobre prevalencia de madres solteras, y la repercusión en las disfunciones familiares, ni mucho menos lograr descifrar o establecer su causalidad efecto en un tiempo tan corto.

Pero si creo conveniente dejar un precedente, crear inquietud, y aportar mis observaciones y experiencias particulares, adquiridas durante el curso de Postgrado en Medicina Familiar. Donde tuve la suerte de investigar un tema del cual no hay abundancia de información. Además mi intención fue lograr que mis colegas puedan tener un inicio para futuros trabajos de investigación.

Introducción

Se denomina madre soltera a toda aquella mujer que ha concebido hijos sin haber contraído matrimonio, al decir madre soltera me refiero en el sentido biológico de la mujer ; a la *maternidad*, y al estado civil que es la *soltería* ; esta situación origina que tendrá que mantener y educar a sus hijos, con todo lo que esto implica.

Podría citar una definición amplia en la que se incluyen además de madres solteras las madres abandonadas, madres viudas y madres divorciadas que en ocasiones sus problemas, tanto emocionales como económicos deben de ser afrontados por ellas, y en ocasiones sus vivencias son peores a los afrontados por las madres solteras en forma específica.

Algunos problemas a que se enfrentan las madres solteras son el rechazo familiar, el tener que trabajar para sostener o sufragar gastos familiares, el señalamiento religioso, etc.

En todas las épocas y en todos los confines, se ha presentado el problema de la madre soltera, como resultado de una necesidad de características humanas que es la sexualidad.

En nuestro país y con nuestra cultura ancestral, es muy frecuente que la familia de origen repudie a la mujer embarazada fuera del matrimonio, o a la mujer que haya entregado o perdido la virginidad sin casarse. Estos hechos se consideran vergonzosos, como faltas graves y la pérdida del honor de la familia depositado en la hija,

Cuando la familia perdona y acepta que nazca el producto del deshonor, después del impacto emocional y de acuerdo a sus conceptos morales, tienden a seguir diferentes patrones de conducta, que pueden ser positivas o negativas, dependiendo de su organización interna, de sus valores morales y religiosos. Y es aquí cuando comienza a afrontar problemas que adquiere por el hecho de ser madre soltera, o como mejor dicen en esta región "madre sola", evitando la alusión del estado civil. Además se le atribuye ser la responsable directa e inmediata del sostenimiento y educación de su hijo(s).

Ahora bien, cuando es arrojada del hogar de los padres y repudiada por la familia, la madre soltera sufre el señalamiento, la burla y se le coloca una etiqueta que la discrimina de un sector social conservador, que ve con malos ojos a esta mujer que tiene un comportamiento diferente a los demás, y su conducta esta fuera de los patrones ya establecidos.

Después, ya instalada en su nueva situación social de madre sola, tiene que satisfacer las necesidades materiales de su hijo y las propias, por lo que tiene que buscar algún empleo o mejorar sus ingresos ; pero suele suceder que en el empleo no son igualmente aceptadas las madres solas, comparándolas con las madres casadas sin hijos.

Mientras que las primeras tienen que vencer obstáculos de horario y turno, y en ocasiones acoso sexual por parte de sus jefes inmediatos, o agresiones por parte de las de su mismo sexo, a las segundas se les otorga el trabajo con mayor facilidad.

En el aspecto religioso que es muy difundido entre nosotros, a la madre soltera se le niegan algunos servicios. Pueden asistir a la Iglesia, pero no hay derecho a la confesión y por lo mismo a la absolución, mientras sigan teniendo relaciones sexuales fuera del matrimonio, ya que viven en pecado mortal y las consecuencias que esto supone, es que al morir sin arrepentirse o modificar su vida se irán al infierno. Estas creencias provocan un sentimiento de culpa, angustia y aparece el estado de intranquilidad.

Estas personas tienden a presentar estados de ansiedad o depresión que repercutirá en el desarrollo físico y emocional de ella y por ende de su hijo(s). Las consecuencias en el pequeño se notan pronto en forma de trastornos del carácter, angustia, inseguridad, terquedad, etc.

Por otra parte el hijo de una madre soltera, puede no recibir el cuidado y el cariño que le haría crecer en forma satisfactoria; el creer que una mujer por el solo hecho de convertirse en madre será buena, cariñosa y accesible con su hijo, son solo esperanzas o buenos deseos; pero la realidad es en ocasiones monstruosa, pues el niño recibe odio, rencor y coraje que la madre no pudo descargar con su pareja, y ve en el pequeño el vehículo de desquite realizando en el mezquindades.

La mayoría de estas personas tienen problemas de carácter, que si no se resolvieron antes de la maternidad, es difícil que evolucionen favorablemente con la llegada de su hijo, la minoría recibe satisfacciones.

Para algunos pequeños, un poco de contacto con la madre es suficiente; para otros no hay huella perdurable de momentos inestables maternos, existiendo un núcleo en que las vivencias, imágenes y acciones son incompatibles para la salud mental.

Quiero sostener que para que el binomio madre e hijo funcione, debe haber una conjugación equilibrada que satisfaga sus requerimientos, evitando inseguridad, insatisfacción, minusvalía, dificultad para establecer relaciones, en su capacidad de amar, de crear y en todas las esferas del crecimiento y desarrollo.

m r p

1. Marco Teórico

1.1 Marco de Referencia o Antecedentes

El fenómeno de madre soltera se considera social porque es frecuente, si fueran casos aislados entonces no se consideraría.

Citare que en Inglaterra de 1953 a 1963, se incrementó el nacimiento de niños fuera del matrimonio del 4.8 % al 6.4 %, y en 1962 se calculó que uno de cada siete hijos provenían de una madre soltera. En Australia en 1957 el 13.5 % correspondió a nacimientos sin matrimonio. (1)

Un informe del servicio de salud de E.U.A. dice que en 1959 uno de cada 9 nacimientos era ilegítimo, siendo mas frecuentes en madres menores de 15 años, entre ellas aproximadamente dos tercios del número total de hijos nacidos eran ilegítimos, bajando a un quinto entre jóvenes de 15 a 17 años y un décimo entre los 18 y 19 años.(2)

En nuestro país no contamos con datos oficiales sobre ilegitimidad, porque esta información no se consigna en las actas de nacimientos y tampoco se sabe cuantas madres desempeñan el papel de jefes de familia. Pero a juzgar, por lo que he visto es considerable el número.

Partiendo del hecho de que se encuentran madres solteras muy jóvenes, tenemos que iniciar desde la adolescencia. Se ha escrito mucho sobre este tema, y seguramente se continuará por múltiples razones : entre ellos destaca esta etapa que se ubica entre la vida infantil y la vida adulta, donde el joven busca pautas de conducta que corresponden al nuevo funcionamiento de su cuerpo y sus requerimientos socioculturales (3-4).

Entre los países se dificulta proponer una definición universal de adolescencia, y han orillado a la organización mundial de la salud (OMS) utilizar un intervalo entre 10 y los 19 años de edad, para comprender dicho periodo, dividiéndolo de la siguiente manera : adolescencia temprana (10 a 14 años) y en adolescencia tardía (15 a 19 años). En este último grupo se ubica con mayor frecuencia el problema relacionado con el embarazo precoz. La organización de las naciones unidas informa, que existen más de mil millones de adolescentes en todo el mundo; un 83 % corresponde a países en vías de desarrollo, donde en México esta cifra representa cerca del 24 % del total de la población (5).

La maduración biológica comienza con la aparición de la menstruación y la eyacuación, fenómenos ocurridos durante la adolescencia, y por consiguiente da inicio del periodo fértil en la vida del ser humano.

Algunos autores (6) han llamado la atención para considerar seriamente la conducta sexual y reproductiva de los adolescentes antes de casarse, factores como el inicio temprano de la menarca, el inicio precoz de las relaciones sexuales, cambios en los valores morales debido a la urbanización, su exposición a diversos patrones culturales.

La influencia de los medios masivos de la comunicación, la migración, el turismo y la declinación de la existencia de familias extensas conforman una mezcla que al combinarse con una prolongada adolescencia, desembocan en una alta fecundidad.

En nuestro medio, Pick de Weiss y Monroy de Velasco, han hecho notar que las adolescentes se ven envueltas en situaciones caracterizadas por necesidad de afecto y comprensión, que en un marco de bajo ingreso familiar, familia numerosa y bajo nivel de escolaridad paterna, incrementan las probabilidades de iniciar precozmente las relaciones sexuales con el riesgo de presentarse un embarazo no deseado. (7-8)

En familias donde la autoridad moral es débil o mal definida, con ausencia de figura paterna o con padres en unión libre, o bien cuando distintas personas a los padres crían o cuidan a los adolescentes, también se incrementa la frecuencia de actividad sexual temprana (9).

A pesar de que se reconoce que los adolescentes no están listos para la función de la crianza (10), cerca del 12.1 % de los recién nacidos vivos son hijos de madres entre 15 y 19 años de edad. En algunas Instituciones de Servicios de Salud, como el Instituto Nacional de Perinatología, uno de los diagnósticos de riesgo más frecuente son adolescentes embarazadas, llegando a ocupar en el año de 1991 el primer lugar como motivo de consulta obstétrica de primera vez, en la consulta externa.

En México hasta 1990, a nivel estatal con datos del XI Censo General de población y vivienda, solo existen publicados resultados de un par de investigaciones, en los que el interés central es la estimación de la fecundidad. En el censo de 1991 se dedicó un capítulo especial a la fecundidad, con datos sobre prolificidad de casadas, viudas y divorciadas, sin tomar en cuenta a las mujeres en unión consensual y a las madres solteras.

En el censo de 1960 se preguntó por el número total de hijos que ha dado a luz la empadronada, vivos o no para cuantificar los hijos biológicos, y debido a que en el cuestionario censal no se hizo una pregunta previamente redactada acerca del estado civil, esto motivo que algunas mujeres madres solteras no declararon a sus hijos, quedando nuevamente una incógnita en relación a su prevalencia.

En 1980 cambia el diseño de la pregunta, Cuantas hijas o hijos que nacieron vivos ha tenido en su vida?, realizando la pregunta del estado civil al último, logrando de esta manera captar la fecundidad de las madres solteras.

En 1990 se hace mas detallista la encuesta para evitar sesgos en la información, recordando que la ubicación de la pregunta del estado conyugal, deberá realizarse después de saber cuantos hijos ha tenido. El motivo por el cual se presenta la pregunta del estado civil al final, es porque la mayoría de las madres solteras no declaran a sus hijos, por la poca aceptación social de la fecundidad extraconyugal entre algunos grupos poblacionales, además tratan de parecer que el nacimiento de su hijo fue de una unión conyugal, que es lo valido para la sociedad, tratando de negar que es Madre Soltera.

Estadísticamente el nivel de escolaridad de mujeres en México por grupos de edad, es de 4 de cada 10 mujeres menores de 20 años no sobrepasan la primaria, esto implica que la evolución de los niveles de fecundidad crezcan, por la desinformación.

De acuerdo a la información estadística proporcionada por la distribución del estado conyugal de las mujeres de 12 años o mas, nos permite conocer la precocidad de

las uniones y las dimensiones del celibato, a través de porcentajes de mujeres nunca unidas del grupo de edad entre 45 - 49 años, cuya probabilidad de unión conyugal es de cero. (11)

En un estudio realizado en el estado de Alabama, cuyo objetivo era identificar la sexualidad en adolescentes estudiantes del 8o. y 10o. grado, se concluyó que el porcentaje de actividad sexual reportada en este estudio es alarmante, y que es mayor en adolescentes sin padre o con madre soltera (12)

En Finlandia del Norte en 1980 se describió un Cohorte de 12,058 sujetos nacidos en el año de 1966 (14 años) como adolescentes bebedores de alcohol. Los factores de riesgo, que hacen adoptar a la cultura adolescente hábitos potencialmente destructivos fueron NO tener familia standard, contar con uno de los padres solamente, o tener una temprana juventud alcohólica. (13)

Se menciona que en mujeres no casadas americanas en el año de 1988 en una muestra representativa a nivel nacional de 8,450 mujeres, se analizaron datos de sobrevida, y se identificaron factores de alto riesgo. Los resultados que se obtuvieron fueron los siguientes: de todas las mujeres no casadas sexualmente experimentadas, el 6.6 % dijeron tener 2 o mas compañeros sexuales en menos de 3 meses, relacionándose con la edad temprana en el primer intercurso sexual con pocos reportes de abstinencia. Influyen como factores de alto riesgo en la adolescencia, la falta de atención en servicios de religión en la edad adolescente o haber tenido una madre joven no casada en medio ambiente bajo, (14).

Se realizó un estudio descriptivo transversal realizado en una clínica prenatal de un hospital urbano, donde participaron 32 pacientes femeninas, madres solteras adolescentes embarazadas de bajo ingreso socioeconómico. Se midieron las características de la red social y las variables demográficas, la duración del embarazo fue relacionado negativamente con la cantidad y el tamaño del soporte social y emocional, comparando 2 poblaciones de mujeres de 18 a 19 años de edad y adolescentes más jóvenes de 16-17 años. Las barreras de ayuda para las pacientes fueron necesidades emocionales y financieras. Los familiares que más se involucraron fueron la madre de la adolescente, seguida del padre del niño que va a nacer cuando el aceptaba la paternidad. (15)

Un estudio similar pero referente a el cuidado prenatal, se realizó en estudiantes de escuelas secundarias urbanas, analizando 244 mujeres no casadas afroamericanas de 1986 a 1989. Se midieron 5 variables para determinar el cuidado adecuado prenatal, donde los resultados mostraron que la edad del padre fue significativo para que el cuidado fuera eficaz, que correspondió de los 15 a los 19 años, también la educación de la madre, la paridad, el primer niño y las áreas de soporte funcional. (16)

Entre las madres entrevistadas en Santa Lucia, acerca de los embarazos no deseados de un universo de 200 madres entrevistadas, el 82.5 % describieron que sus embarazos fueron sin interés, el 44 % de los embarazos por descuido, el 94.6 % tuvieron un embarazo no deseado y el 18.5 % correspondió a madres solteras adolescentes. (17)

El destino de los niños de no matrimonio presentan serios problemas económicos y sociales en las comunidades americanas. Este estudio mostró actitudes y conductas en

padres jóvenes a través del establecimiento de la paternidad, 126 padres y madres no casados, con niños de un año de edad, y menores de esta edad, participaron en entrevistas de cara a cara, enfocándose en la familia y en las influencias de la comunidad. El resultado fue que del universo del estudio, el 80 % aceptó al niño y el 86 % el nombre del padre apareció en el acta de nacimiento. El 29 % fueron padres blancos y el 22 % fueron padres afroamericanos. Ambos porcentajes de padres evitaron la posibilidad de un matrimonio con la madre, y en menos de un tercio establecieron paternidad a través de las cortes. Sin embargo un 63 % de los padres aceptaron la paternidad en el hospital. (18)

Hay razones o fenómenos que se consideran para la adopción como una opción para embarazadas adolescentes no casadas. La paternidad adolescente reduce la oportunidad a las óptimas posibilidades tanto para la madre como para el niño, sin embargo la adolescente raramente considera la adopción como opción para su hijo. Este estudio reportó cualitativamente las razones que aparecen para la adopción, siendo cuatro los fenómenos encontrados: sanciones sociales, nivel bajo de conocimiento, disconfort psicológico, falta de soporte para ayuda profesional.(19) La información general, debe ser usada para la salud y los niveles sociales para profesionales que trabajan con adolescentes embarazadas, así como para la educación de los mismos.

Para comparar la diferencia en la Educación Sexual básica entre otros países. En el Japón se realizó un análisis de las razones de la cifra de mortalidad infantil baja en 1991, la cual fue de 4 x 1000, la mas baja registrada. Esto se debe a que usan el BOSI-KENCHO-TENKO que es un libro de salud Materno-Infantil y el acceso universal al cuidado de ambos.

La mayoría de los nacimientos ocurren en mujeres entre los 25 y los 29 años de edad, son escasas las madres solteras; el 99 % y el 70 % de los nacimientos están atendidos por profesionales calificados tanto en Hospitales como en Clínicas Privadas con un porcentaje de estancia de una semana post-parto. El aborto se efectúa cuando los contraceptivos fallan, hay un subsidio del gobierno para complicaciones medicas, obstétricas y pediátricas. Los ciudadanos japoneses tienen un alto sentido del cuidado médico, y su sociedad se encuentran organizada, para cuidar a los niños. Sus sistemas eficientes son soportes comunitarios alta educación pública y un excelente cuidado médico de enseñanza para la concepción y la sexualidad en la edad escolar.(20)

Es necesario señalar y conocer que en otros países hay diferencias en derechos de madres solteras y casadas.

En el pasado los niños de madres no casadas fueron estigmatizadas y tratados como ciudadanos de 2a. clase, ya sea por la sociedad y por la ley, cuando las actitudes de la sociedad fueron tolerantes, sin embargo las leyes han cambiado para asegurar una sociedad mas igualitaria para todos los niños.

A pesar de esta iniciativa, es poca la evidencia para mostrar que los niños de madres solteras reciban los mismos derechos que se les garantiza por ley, o que los padres biológicos y trabajadores de la salud estén conscientes de estos derechos.

Actualmente en E.U.A. el presidente Bill Clinton, defiende los derechos a la salud y sus beneficios en contra de la política de Robert Dale.

En relación con la familia que es el grupo social mas antiguo de la historia, es también el mas afectado por los cambios ecológicos, antropológicos y sociales en diferentes épocas. Ha tenido que adaptarse y defenderse de los diferentes estímulos negativos, que perjudican el desarrollo de sus miembros, por los cambios que promueven

Por lo anterior, el individuo ha tenido la necesidad de superarse intelectualmente para afrontar estos cambios, esta educación se inicia en la infancia, etapa de la vida sensible, flexible y moldeable.

Cabe señalar que esto ocurre en todo el mundo, solo que en diferente intensidad. En México hace cinco décadas se le dio importancia, la cual fue declinando paulatinamente. Ahora nuevamente el país se encuentra en etapa crítica de transición económica social y política, donde la familia que es la célula primordial de la sociedad, sufre una crisis que repercute en una deshumanización del hombre, reflejándose en una variedad de formas. (22)(24)(26)

En algunas comunidades del estado de Aguascalientes donde se llevo a cabo este estudio, se encuentran con altos índices de alcoholismo, natalidad, incremento de madres solteras y matrimonios en disolución.

Actualmente el estado se encuentra en una etapa de desarrollo industrial, aunado a la problemática nacional, ha generado alteraciones de orden social tales como el desempleo que tiene una repercusión directa en la familia, alterando de una forma u otra su dinámica haciendo difícil el desarrollo de uno o de varios de sus miembros.

Las relaciones humanas constituyen el factor mas importante de la dinámica de cualquier grupo, así pues, la familia constituye para el ser humano un núcleo central donde nacen y se generan sus enfermedades emocionales, sus capacidades y aptitudes.

Los miembros de la familia reciben constantemente estímulos internos y externos, que provocan reacciones que se catalogan como adecuadas o inadecuadas. Es por esto que las relaciones entre los miembros de la familia, y la familia a su vez con toda la sociedad, repercuten en la productividad en sus miembros. (23)(25)(27)

Con el paso del tiempo y con la evolución que ha tenido la familia, ella ha recibido diferentes definiciones, y cada una de ellas tiene diferentes niveles de aplicación.

Si analizamos a la familia con un enfoque psicosocial y basándonos en la dinámica de las relaciones intrafamiliares puede clasificarse en : *FUNCIONAL* y *DISFUNCIONAL*.

En la dinámica de la familia que consiste en un conjunto de fuerzas positivas y negativas, afectan el comportamiento de cada miembro, y hace que esta funcione mal o bien como unidad, constituyendo un sistema abierto formado por varios subsistemas, organizados por generación, sexo, intereses y funciones. De esta manera tenemos el subsistema de los esposos como matrimonio, los esposos como padres, el binomio madre-hijo, etc.

Los límites de un subsistema son las reglas que definen quienes son sus miembros y como participan en las transacciones interpersonales. (27)(28)(29)(30)(31)

De aquí podemos afirmar que no hay familia sin problemas, por consiguiente no se ha podido obtener una definición de normalidad familiar que sea aceptada universalmente.

Pero podemos partir de ciertos conceptos para entender la dinámica familiar con límites normales, hablando de una mezcla de sentimientos, comportamientos y expectativas entre cada miembro de la familia, que permite a cada uno de ellos desarrollarse como individuo y le da el sentimiento de no estar aislado y poder contar con el apoyo de otros miembros. (32)(33)(34)

En la clasificación de las familias *funcionales* y *disfuncionales* de la presente investigación, se encontró que las alteraciones o estímulos negativos que modificaron el bienestar de alguno de sus miembros fueron: el estado civil de la madre soltera, el divorcio de los padres de origen, el abandono de alguno de los padres de origen, agresiones físicas de la familia de origen, la violación, la información deficiente e incompleta de medidas contraceptivas, la mala información de terceras personas, etc.

2. Planteamiento del Problema

La población derechohabiente del ISSSTE en Aguascalientes comprende a trabajadores y su familia, laboran en diversas dependencias al servicio del Estado, sin embargo esta población no es homogénea ya que tiene diferencias.

Entre ellos destaca que se atienden poblaciones del área urbana; y población suburbana, estos pacientes son enviados por los médicos que se encuentran en Clínicas o puestos periféricos, a la Clínica Hospital cuando requieren atención especializada.

La población esta dividida en 4 sectores numerados del 1 al IV, en base al domicilio y a la zona que le corresponda al derechohabiente según norma establecida por el área de Vigencia de Derecho del ISSSTE, y de esta manera los pacientes se asignan a los consultorios.

Al sector IV le correspondió ser motivo de esta investigación, por ser el sector que atiende la investigador. Este sector tiene una población de 4620 pacientes, de éstos 2105 corresponden a mujeres en edad reproductiva, tomando en cuenta que el inicio de la vida sexual es a partir de la adolescencia temprana de los 10 años en adelante, que es acorde con la definición universal que la Organización Mundial de la Salud ha propuesto.

La escolaridad es variada las trabajadoras y las hijas de ellas cuentan con niveles de primaria (18) 0.85%, secundaria (180) 8.5%, preparatoria (168) 7.9%, tecnicos(600) 28.5%, profesionales (895) 42.5%, y se desconoce la escolaridad (244) 11.59% (*)

La religión que impera es la católica y en este punto la iglesia influye a la toma de decisiones en cuanto a la planificación familiar se refiere, sobre la población en virtud de que acepta solamente el método natural o ritmo y existe oposición a la venta de preservativos en ciertas farmacias de la ciudad de Aguascalientes, esto se refleja en el numero de hijos que una mujer procrea siendo éstos de 1 a 5 como promedio (*). La ocupación y el sueldo son factores socioeconómicos que impactan sobre la estructura familiar.

¿Cuál será la prevalencia de madres solteras de Mayo a Noviembre de 1995?

(*) Datos obtenidos de Archivo Clínico del Hospital ISSSTE Aguascalientes

3. Justificación

En la consulta externa del sector IV de la Clínica Hospital ISSSTE en Aguascalientes acuden a consulta 2105 mujeres derechohabientes en etapa fértil de un total de 4160 pacientes de ambos sexos (*) lo que representa el 50.6 % de la población .

En el año de 1995 fueron atendidos 480 embarazos correspondiéndole el 22.8 %, encontré que había madres solteras con un hijo y otras con cinco como promedio .

En los diferentes registros del hospital no hay datos acerca del numero de madres solteras, esto origino la inquietud para llevar a cabo esta investigación.

Considero que la trascendencia del trabajo será el de valorar la experiencia de nuestro hospital en el manejo de estas pacientes por medio de la Medicina Familiar tratando que los resultados obtenidos formen una base para normar conductas frente a este grupo de pacientes y además permitirá establecer comparaciones de los resultados obtenidos con algún otro trabajo de investigación similar.

Fuente:

* Datos obtenidos del archivo de la Clínica Hospital ISSSTE en Aguascalientes.

4. Objetivos

GENERALES

“Conocer la prevalencia de madres solteras en el sector 4 en la Clínica Hospital del ISSSTE delegación Aguascalientes en el periodo comprendido Mayo a Noviembre de 1995”.

ESPECIFICOS

- “ Identificar el grupo etario mayoritario”
- “ Establecer el grado de escolaridad, religión , ocupación, numero de hijos, sueldo, manutención”.
- “Conocer sexo del producto, aceptación del hijo por la pareja sexual, aceptación del niño por la familia de parte de la madre, complicaciones del embarazo y/o parto de madres solteras”.

5. Metodología

5.1 Tipo de Estudio

Dado que la información fue captada en el pasado con fines ajenos al trabajo de investigación, el diseño clínico es de tipo *Retrospectivo*.

De acuerdo a la evolución del fenómeno es *Transversal* porque se mide en una sola ocasión.

De acuerdo a la comparación de las poblaciones es *Descriptivo*, y por último de acuerdo a la interferencia del investigador es *Observacional*.

5.2 Población, Lugar y Tiempo

Se incluyeron en el estudio pacientes femeninas del sector cuatro de la clínica hospital ISSSTE Aguascalientes, en un lapso de siete meses (mayo - noviembre) en el año de 1995.

5.3 Tamaño de la muestra y tipo de muestra

El tamaño de la muestra se formó con la sumatoria de las mujeres en edad reproductiva, en un rango de 10 a 45 años contenidas en el universo de estudio. El tamaño del universo en base a la encuesta poblacional, fue de un total de 2105 pacientes. La muestra del estudio es de tipo *simple* con valor de 366 encuestadas, esto a razón de que solo se estudiaron las madres solteras.

5.4 Criterios

• Inclusión

Los criterios de inclusión fueron madres solteras cuyas edades fluctuaban entre los 10 y 45 años, del sector cuatro de la clínica hospital ISSSTE de Aguascalientes, en el periodo de mayo a noviembre de 1995.

• Exclusión

Los criterios de exclusión lo formaron las mujeres que no cumplían con los requisitos o bien que no aceptaron ingresar al estudio.

• Eliminación

Las que perdieron su embarazo y las que se negaron a aportar información, ya estando dentro del estudio. Además se eliminaron las que se captaron en forma indirecta a través de los archivos de la clínica, en las que al hacer continuidad de su historia clínica, no correspondían a el tema del trabajo.

5.5 Información a recolectar

Las variables fueron universales cuya escala de medición fue NOMINAL, siendo estas para el primer cuestionario: *NOMBRE, NUMERO DE EXPEDIENTE, EDAD, ESCOLARIDAD, RELIGIÓN, NUMERO DE HIJOS, OCUPACIÓN, SUELDO DE LA MADRE, MANUTENCIÓN, Y QUIEN LA PROPORCIONABA.*

En el segundo cuestionario las variables fueron: *SEXO DEL PRODUCTO, ACEPTACIÓN DEL HIJO POR LA PAREJA SEXUAL, COMPLICACIONES EN EL PARTO, ACEPTACIÓN FAMILIAR DEL HIJO, ACEPTACIÓN DEL HIJO POR LA MADRE, COMPLICACIONES EN EL EMBARAZO Y/O PARTO.*

La recolección se hizo a través de una entrevista individual dirigida, con cuestionarios elaborados expresamente para esta investigación, y administrados por el investigador, además se hizo revisión de expedientes clínicos del sector 4.

5.6 Método para captar la información

En la Clínica Hospital, la población derechohabiente se ha dividido en 4 sectores y se captan en base al domicilio y por el registro federal de causantes según indicaciones e instrucciones de la subdirección de afiliación y vigencia del ISSSTE.

Los expedientes están archivados de igual manera. Se cuenta con un catálogo manual de asegurados en forma global, el cual es alfanumérico donde se lleva la vigencia diaria sobre altas, bajas, reingresos, cambios de domicilio y estado. Aquí se contienen datos como nombre del trabajador, RFC, domicilio, dependencia y beneficiarios registrados.

En el área de archivo se solicito proporcionarán los expedientes de madres solteras, donde se informa que no existe clasificación por situación civil.

Por lo anterior se buscaron los registros por medio de las claves que indican el tipo de empadronada: estas claves corresponden a (2) TRABAJADORA y (8) HIJA DEL TRABAJADOR Y/O PENSIONISTA. Una vez clasificados los expedientes con la anterior información; se inicia la detección de madres solteras menores y mayores de 18 años.

Después de seguir esta ruta crítica, se llevo a cabo diariamente la visita a el área de Gineco y Obstetricia, para identificar a las pacientes candidatas a este estudio y que correspondieran al sector 4.

Posteriormente se realizo una búsqueda de casos retrospectivos en los expedientes y por medio de la historia clínica la hoja de identificación de recién nacido y la hoja de ingreso hospitalario (SM 1-4), siendo el común denominador el estado civil de la paciente, obteniendo así la lista de las madres solteras.

Se hablo de manera personal con cada una de las pacientes, solicitando su consentimiento en forma verbal y respetando la confidencialidad del manejo de información. Se dio cita para la recolección de la información mediante la entrevista dirigida y la aplicación de los cuestionarios.

Las pacientes que no se localizaron personalmente se evaluaron con el expediente Clínico.

Los datos personales de cada encuestada, permanecen en custodia del investigador.

Se aplicaron dos cuestionarios para la encuesta el contenido de los mismos es el siguiente .

**Cuestionario - Entrevista personal
para evaluar las Variables**

Aguascalientes, Ags.

Fecha :

No. de Cuestionario :

Ficha de Identificación

Nombre

Num. de Expediente

Edad

Escolaridad

Religión

Num. de Hijos

Ocupación

Hogar

Hija de familia

Profesionista

Obrera

Empleada Domestica

Otros

Técnica

Empleada de Oficina

sueldo de la madre (mensual):

La mantienen

Si

No

Quien :

Cuestionario - Entrevista personal para evaluar
Gravidez, Parto y Complicaciones.

Aguascalientes, Ags

Fecha:

No. de Cuestionario:

Ficha de identificación:

Nombre:

Num. de Expediente:

Edad:

Sexo del hijo(s): F M

Fue aceptado el embarazo por su compañero sexual Si No

Presento alteraciones durante el embarazo?

Su parto fue atendido en:

Hospital

Domicilio particular

Fue aceptado su hijo(s) por sus familiares

Si

No

Fue aceptado su hijo(s) por usted

Si

No

Hubo complicaciones en el embarazo y/o parto

Se realizó el análisis para la clasificación de los datos con el apoyo de una computadora, empleando una hoja de cálculo EXCELL.

5.7 Consideraciones Éticas

Los aspectos éticos considerados para las pacientes en el estudio, fueron el de garantizar la confidencialidad de su participación, y su derecho a decidir a entrar al estudio, seguir o retirarse libre y voluntariamente, indicándole y haciendo comprender la importancia de su información, para beneficiar directamente el futuro de la comunidad.

Por esta situación no creí conveniente hacerles firmar la carta de aceptación para la participación en una investigación.

6. DESCRIPCIÓN DE RESULTADOS

-En este estudio lo que se refiere al grupo etario, encontramos la siguiente secuencia:

1° lugar en frecuencia de los 25 a los 29 años (102)

2° lugar de los 30 a los 34 años (78)

3° lugar de los 20 a los 24 años (70)

4° lugar de los 15 a los 19 años (59)

5° lugar de los 35 a los 39 años (40)

6° lugar de los 40 a los 45 años (9)

7° lugar de los 10 a los 14 años (8)

-En lo que se refiere a la escolaridad, se tomaron como parámetros los niveles de primaria, secundaria, preparatoria, nivel técnico y profesional, donde en siete casos se ignora este dato por ser encuestadas, apartir del expediente (ver tabla 2).

-La religión que impera es la católica en donde trece casos se desconoce debido a que esta variable se omite en el expediente (ver tabla 3).

-El numero de hijos por madre soltera varia de uno a tres, siendo el sexo femenino predominante (178), contra (172) masculinos; el orden en base al numero de niños de cada rango de edad es el siguiente:

1° de los 25 a los 29 años

2° de los 30 a los 34 años

3° de los 20 a los 24 años

4° de los 35 a los 39 años

5° de los 15 a los 19 años

6° de los 40 a los 43 años

7° de los 10 a los 14 años (ver tabla 4)

-En lo que se refiere a la ocupación de la madre soltera se encontraron los siguientes oficios: hogar, hija de familia (cuando no tenia otra actividad), estudiante, empleada

secretaria, enfermera, cocinera, mantenimiento o intendencia, cajera, medico, maestra y otras actividades (niñera auxiliar de niñera, capturista, telefonista). Se desconocen algunas ocupaciones cuando los datos fueron extraídos del expediente. Ocupando el siguiente orden:

- 1° Maestras
- 2° Empleadas
- 3° Secretarias
- 4° Estudiantes
- 5° Otras actividades
- 6° Mantenimiento o Intendencia
- 7° Enfermeras
- 8° Se desconoce
- 9° Hijas de familia
- 10° Medica (ver tabla 5)

-Referente a la manutención donde existe, es proporcionada en su minoría por el padre de la encuestada, seguida por los abuelos, por los hermanos, por la madre de la encuestada, y por ambos padres de la encuestada. En el dato colabora, este se refiere a la madre soltera que proporciona parte de su sueldo a la familia de origen y que vive con ella.

La mayoría de las encuestadas son autosuficientes, ella es la única responsable y se observa que la edad mínima en que son autosuficientes es a la edad de 18 años, que es cuando la mujer se siente capaz de alcanzar la autonomía. Además se observa que a mayor edad la autosuficiencia es mas frecuente (ver tabla 6).

El sueldo de las madres que trabajan, esta comprendido entre los \$900.00 a los \$5,000 mensuales. La diferencia de estos sueldos esta dada por el catalogo de puestos que varia entre las diversas secretarias de estado. Siendo las instituciones del INEGI , SCT y la SEP los sueldos altos, y los sueldos bajos se encuentran entre IEA, ISEA e ISSSTE (ver tabla del cuestionario 1).

-La aceptación del producto por la pareja sexual fue en 174 casos en total , contra 179 del global total de No aceptación y 33 que se ignoran. Entre ellos destaca una paciente que refirió no saberlo por que el padre nunca supo del embarazo .

-En cuanto a la atención medica hospitalaria se encontraron 345 casos que recibieron control prenatal así como asistencia en el parto, contra 15 casos que no tuvieron control prenatal. Ignorándose seis casos por que los datos se tomaron del expediente.

-En lo referente a la aceptación del niño por la madre y por la familia de la madre soltera se observa que mientras mayor edad tenga la madre soltera la frecuencia de aceptación también es mayor.

-Las complicaciones que se encontraron en el embarazo fueron mininas 73 casos de un total de 366 pacientes aproximadamente un 20 % de la población estudiada y donde se destacan la Diabetes, Hipertensión, Epilepsia, Hipotiroidismo, Cardiopatía, Embarazo gemelar y Amenaza de parto prematuro. En los embarazos donde se requirió Cesárea, las causas fueron : Iterativa , Madre en etapa infantil, Madre adolescente, Madre añosa, Ruptura prematura de membranas, Desproporción céfalopelvica, Preeclampsia, Cardopatía, Sufrimiento fetal, Presentación pélvica.

6.1 TABLAS Y GRAFICAS

6. RESULTADOS

6.1 Tablas y Gráficas

Enseguida se muestran las tablas y gráficas donde se representa en forma particular cada caso estudiado, extraído de la concentración de información anterior.

Concentración de información del Cuestionario Uno

| | edad | escolaridad | religión | # hijos | ocupación | suelo | la mantienen | quién ? |
|----|------|---------------|----------|---------|--------------|------------|--------------|---------|
| 1 | 20 | primaria | católica | 1 | cocinera | \$1,000.00 | si | pareja |
| 2 | 23 | profesional | católica | 1 | enfermera | \$1,800.00 | no | |
| 3 | 16 | primaria | | 1 | hija familia | | si | padres |
| 4 | 17 | preparatoria | católica | 1 | hija familia | | si | padres |
| 5 | 27 | técnico | católica | 1 | empleada | \$1,200.00 | no | |
| 6 | 17 | primaria | católica | 1 | hija familia | | si | padres |
| 7 | 17 | secundaria | católica | 1 | hija familia | | si | padres |
| 8 | 30 | profesional | católica | 2 | enfermera | \$1,220.97 | si | pareja |
| 9 | 39 | comercio | católica | 2 | secretaria | \$1,850.00 | no | |
| 10 | 17 | comercio | católica | 1 | secretaria | \$1,600.00 | si | padres |
| 11 | 17 | secundaria | católica | 1 | hogar | | si | padres |
| 12 | 16 | ninguno | católica | 1 | hija familia | | si | madre |
| 13 | 17 | secundaria | católica | 1 | hogar | | si | pareja |
| 14 | 13 | primaria | católica | 1 | estudiante | | si | padres |
| 15 | 16 | preparatoria | católica | 1 | estudiante | | si | padres |
| 16 | 16 | ninguno | católica | 1 | hija familia | | si | padres |
| 17 | 16 | técnico | católica | 1 | estudiante | | si | padres |
| 18 | 16 | primaria | | 1 | hija familia | | si | padres |
| 19 | 16 | secundaria | católica | 1 | hija familia | | si | padres |
| 20 | 23 | secundaria | católica | 1 | hogar | | si | pareja |
| 21 | 19 | preparatoria | católica | 1 | estudiante | | si | padres |
| 22 | 15 | secundaria | católica | 1 | estudiante | | si | padres |
| 23 | 14 | primaria | católica | 1 | estudiante | | si | madre |
| 24 | 17 | primaria | católica | 1 | estudiante | | si | madre |
| 25 | 16 | secundaria | católica | 1 | estudiante | | si | padre |
| 26 | 16 | secundaria | católica | 1 | estudiante | | si | hermano |
| 27 | 18 | secundaria | católica | 1 | hija familia | | si | padres |
| 28 | 29 | profesionista | católica | 1 | enfermera | \$1,200 | no | |
| 29 | 13 | primaria | católica | 1 | estudiante | | si | padres |

continuación :

| | edad | escolaridad | religión | # hijos | ocupación | sueldo | la mantienen | quién ? |
|-----|------|---------------|----------|---------|-----------------|-------------|--------------|---------|
| 30 | 12 | primaria | católica | 1 | estudiante | | si | padres |
| 31 | 10 | primaria | católica | 1 | hija de familia | | si | padres |
| 32 | 19 | preparatoria | católica | 2 | Intendente | \$900.00 | si | pareja |
| 33 | 26 | técnico | católica | 1 | secretaria | \$1,400.00 | no | |
| 34 | 20 | técnica | católica | 1 | secretaria | \$1,400.00 | no | |
| 35 | 26 | profesional | católica | 2 | enfermera | \$1,850.00 | no | |
| 36 | 12 | primaria | católica | 1 | estudiante | | si | padres |
| 37 | 16 | secundaria | católica | 1 | estudiante | | si | padres |
| 38 | 15 | secundaria | católica | 1 | estudiante | | si | padres |
| 39 | 15 | secundaria | católica | 1 | hija familia | | si | madre |
| 40 | 18 | secundaria | católica | 1 | estudiante | | si | padres |
| 41 | 14 | primaria | católica | 1 | estudiante | | si | padres |
| 42 | 20 | técnico | católica | 1 | secretaria | \$1,300.00 | no | |
| 43 | 23 | técnico | católica | 1 | secretaria | \$1,400.00 | no | |
| 44 | 18 | primaria | católica | 1 | intendente | \$ 900.00 | no | |
| 45 | 19 | técnica | católica | 1 | cajera | \$1,400.00 | no | |
| 46 | 14 | primaria | católica | 1 | hija familia | | si | madre |
| 47 | 26 | comercio | católica | 2 | empleada | \$2,000.00 | no | |
| 48 | 26 | 5 sem L. Mat. | católica | 1 | empleada | \$2,050.00 | no | |
| 49 | 39 | 4 sem CP | católica | 2 | empleada | \$1,700.00 | no | |
| 50 | 26 | técnica | católica | 2 | secretaria | \$ 1,110.00 | no | |
| 51 | 29 | normal | católica | 1 | educadora | \$ 3,500.00 | no | |
| *52 | 29 | técnica | - | 1 | secretaria | \$ 1,200.00 | - | |
| *53 | 29 | técnica | - | 1 | secretaria | \$ 1,100.00 | - | |
| 54 | 26 | técnica | católica | 2 | captunsta | \$1,600.00 | no | |
| 55 | 37 | enfermera | católica | 1 | enfermera | \$ 1,900.00 | no | |
| 56 | 28 | técnica | católica | 1 | secretaria | \$ 1,400.00 | no | |
| 57 | 30 | normal | católica | 1 | maestra | \$ 4,000.00 | no | |
| 58 | 32 | normal | católica | 2 | maestra | \$ 4,000.00 | no | |
| 59 | 23 | técnica | católica | 1 | cajera | \$ 1,100.00 | no | |
| 60 | 23 | técnica | católica | 1 | secretaria | \$ 1,800.00 | no | |
| 61 | 30 | técnica | católica | 1 | secretaria | \$ 1,800.00 | no | |
| 62 | 22 | secundaria | católica | 1 | intendente | \$ 1,000.00 | no | |
| 63 | 36 | secundaria | católica | 1 | intendente | \$ 1,050.00 | no | |
| 64 | 26 | secundaria | católica | 1 | conserje | \$ 1,000.00 | no | |
| 65 | 39 | normal | católica | 1 | maestra | \$ 4,000.00 | no | |
| 66 | 25 | técnica | católica | * | secretaria | \$ 1,400.00 | no | |
| 67 | 26 | normal | católica | * | maestra | \$ 3,500.00 | no | |
| 68 | 24 | normal | católica | 1 | maestra | \$ 4,000.00 | no | |
| 69 | 32 | técnica | católica | 1 | secretaria | \$ 1,100.00 | no | |
| 70 | 25 | profesional | católica | 1 | auditora | \$ 2,500.00 | no | |
| 71 | 32 | normal | católica | 1 | maestra | \$ 3,500.00 | no | |
| 72 | 30 | técnica | católica | * | secretaria | \$ 1,800.00 | no | |
| 73 | 27 | normal | católica | 2 | maestra | \$ 4,000.00 | no | |

continuación :

| | edad | escolaridad | religión | # hijos | ocupación | sueldo | la mantiene | quién |
|------|------|---------------|----------|---------|---------------|-------------|-------------|--------|
| 74 | 27 | secundaria | católica | 1 | intendencia | \$ 1,100.00 | no | |
| 75 | 31 | normal | católica | 1 | educadora | \$ 3,000.00 | no | |
| 76 | 24 | técnica | católica | 3 | asis.Admtiva. | \$ 2,350.00 | no | |
| 77 | 39 | normal | católica | 2 | maestra | \$ 4,000.00 | no | |
| 78 | 31 | comercio | católica | 3 | capturista | \$ 4,000.00 | no | |
| 79 | 38 | normal | católica | 3 | maestra s.e. | \$ 3,200.00 | no | |
| 80 | 27 | técnica | católica | 1 | empleada | \$ 1,800.00 | no | |
| 81 | 35 | técnica | católica | 2 | tec. Esp. | \$ 2,600.00 | no | |
| 82 | 25 | normal | católica | 1 | maestra | \$ 4,000.00 | no | |
| 83 | 29 | normal | católica | 1 | maestra | \$ 4,000.00 | no | |
| 84 | 23 | técnica | católica | 1 | admitiva. | \$ 2,200.00 | no | |
| 85 | 24 | normal | católica | 1 | maestra | \$ 4,000.00 | no | |
| 86 | 31 | normal | católica | 1 | maestra | \$ 4,000.00 | no | |
| 87 | 26 | técnica | católica | 1 | secretaria | \$ 1,900.00 | no | |
| 88 | 35 | profesionista | católica | 1 | O. Admitivo. | \$ 2,000.00 | no | |
| 89 | 26 | técnico | católica | 1 | secretaria | \$ 1,800.00 | no | |
| 90 | 21 | técnico | católica | 3 | técnica | \$ 2,800.00 | no | |
| 91 | 23 | técnico | católica | 1 | admitivo. | \$ 2,000.00 | no | |
| 92 | 24 | - | - | 1 | - | - | - | |
| 93 | 34 | profesionista | católica | 1 | j. tec. Campo | \$ 5,000.00 | no | |
| 94 | 30 | normal | católica | 1 | maestra | \$ 4,000.00 | no | |
| 95 | 23 | técnico | católica | 1 | secretaria | \$ 1,600.00 | no | |
| 96 | 24 | normal | católica | 1 | maestra | \$ 4,000.00 | no | |
| 97 | 35 | técnica | católica | 1 | secretaria | \$ 1,800.00 | no | |
| 98 | 31 | normal | católica | 1 | maestra | \$ 4,000.00 | no | |
| 99 | 29 | técnico | católica | 1 | secretaria | \$ 1,900.00 | no | |
| 100 | 28 | normal | católica | 1 | maestra | \$ 4,000.00 | no | |
| 101 | 25 | técnico | católica | 1 | secretaria | \$ 1,900.00 | no | |
| 102 | 22 | normal | católica | 1 | maestra | \$ 4,000.00 | no | |
| 103 | 24 | técnico | católica | 1 | secretaria | \$ 2,000.00 | no | |
| 104 | 31 | normal | católica | 1 | maestra | \$ 2,000.00 | no | |
| 105 | 23 | secundaria | católica | 2 | intendencia | \$ 1,800.00 | no | |
| 106 | 35 | técnica | católica | 2 | secretaria | \$ 2,100.00 | no | |
| 107 | 25 | primaria | católica | 1 | mantto. | \$ 1,600.00 | no | |
| 108 | 27 | normal | católica | 1 | maestra | \$ 4,000.00 | no | |
| 109 | 26 | secundaria | católica | 1 | mantto. | \$ 1,300.00 | no | |
| 110 | 32 | técnico | católica | 1 | empleada | \$ 1,800.00 | no | |
| 111 | 26 | secundaria | católica | 1 | mantto. | \$ 1,600.00 | no | |
| 112 | 30 | técnico | católica | 1 | admitivo. | \$ 2,000.00 | no | |
| 113 | 35 | secundaria | católica | 1 | mantto. | \$ 1,600.00 | no | |
| 114 | 29 | técnica | católica | 1 | secretaria | \$ 2,000.00 | no | |
| *115 | 32 | - | - | 1 | - | - | - | |
| 116 | 36 | técnico | católica | 1 | esp.Encuesta | \$ 2,000.00 | no | |
| 117 | 17 | secundaria | católica | 1 | hogar | - | si | padres |
| 118 | 23 | técnico | católica | 1 | secretaria | \$ 1,900.00 | no | |
| *119 | 28 | normal | - | 2 | maestra | - | - | |
| *120 | 36 | técnico | - | 1 | secretaria | - | - | |

continuación :

| | edad | escolaridad | religión | # hijos | ocupación | suelo | la mantienen | quién ? |
|------|------|--------------|----------|---------|----------------|-------------|--------------|---------|
| 121 | 34 | técnico | católica | 1 | tec. Radiologo | \$ 2,100.00 | no | |
| 122 | 34 | técnico | católica | 1 | tec. Superior | \$ 2,000.00 | no | |
| 123 | 25 | normal | católica | 1 | maestra | \$ 4,000.00 | no | |
| 124 | 26 | profesional | católica | 1 | enfermera | \$ 1,900.00 | no | |
| 125 | 28 | normal | católica | 1 | maestra | \$ 4,000.00 | no | |
| *126 | 40 | técnico | - | 1 | secretaria | - | - | |
| *127 | 30 | - | - | 1 | - | - | - | |
| *128 | 33 | normal | católica | 1 | maestra | \$ 4,000.00 | no | |
| *129 | 40 | normal | católica | 1 | maestra | \$ 4,000.00 | - | |
| 130 | 43 | técnico | católica | 1 | A. enfermera | \$ 1,900.00 | no | |
| 131 | 26 | normal | católica | 1 | maestra | \$ 4,090.00 | no | |
| 132 | 24 | técnica | católica | 1 | secretana | \$ 1,900.00 | no | |
| 133 | 28 | normal | católica | 1 | educadora | \$ 3,500.00 | no | |
| 134 | 33 | técnico | católica | 1 | admitivo. | \$ 1,750.00 | no | |
| 135 | 41 | técnica | católica | 1 | laboratorista | \$ 1,900.00 | no | |
| 136 | 35 | técnica | católica | 1 | A. enfermería | \$ 2,010.00 | no | |
| 137 | 22 | técnica | católica | 1 | secretaria | \$ 2,000.00 | no | |
| 138 | 32 | técnica | católica | 1 | secretaria | \$ 1,900.00 | no | |
| 139 | 35 | normal | católica | 2 | maestra | \$ 4,010.00 | no | |
| *140 | 36 | técnico | católica | 1 | secretana | - | - | |
| 141 | 32 | normal | católica | 1 | maestra | \$ 4,100.00 | no | |
| 142 | 34 | técnico | católica | 2 | sec. Dpto. | \$ 3,000.00 | no | |
| 143 | 42 | técnica | católica | 1 | A. enfermera | \$ 1,650.00 | no | |
| 144 | 26 | técnica | católica | 1 | secretaria | \$ 1,500.00 | no | |
| 145 | 18 | secundaria | católica | 1 | estudiante | - | si | mamá |
| 146 | 22 | técnica | católica | 1 | admitivo. | \$ 1,700.00 | no | |
| 147 | 19 | técnica | católica | 1 | admitivo. | \$ 1,800.00 | no | |
| 148 | 19 | secundaria | católica | 1 | intendente | \$ 1,021.00 | no | |
| 149 | 31 | técnica | católica | 1 | secretana | \$ 1,600.00 | no | |
| 150 | 17 | secundaria | católica | 1 | estudiante | - | si | padres |
| 151 | 20 | técnico | católica | 1 | A. enfermera | \$ 1,450.00 | si | padres |
| 152 | 32 | secundaria | católica | 1 | intendente | \$ 1,100.00 | no | |
| 153 | 18 | preparatoria | católica | 1 | estudiante | - | si | madre |
| 154 | 16 | secundaria | católica | 1 | estudiante | - | si | padres |
| 155 | 30 | técnica | católica | 1 | admitivo. | \$ 1,400.00 | si | hermana |
| 156 | 26 | técnica | católica | 1 | enfermera | \$ 1,600.00 | si | padres |
| 157 | 34 | técnica | católica | 1 | enfer. Gral. | \$ 1,800.00 | si | mamá |
| 158 | 36 | técnica | católica | 1 | enfermera | \$ 1,600.00 | si | padres |
| 159 | 26 | técnica | católica | 1 | enfermera | \$ 1,650.00 | si | padres |
| 160 | 32 | profesional | católica | 1 | médico | \$ 4,000.00 | no | |
| 161 | 29 | preparatona | católica | 1 | E. cocina | \$ 1,450.00 | si | hermana |
| 162 | 32 | técnico | católica | 2 | enfermera | \$ 1,700.00 | si | padres |
| 163 | 28 | preparatoria | católica | 1 | admitivo. | \$ 1,300.00 | si | hermana |
| 164 | 27 | 4° Sem. CP | católica | 1 | empleada | \$ 1,800.00 | no | |
| 165 | 18 | preparatoria | católica | 1 | estudiante | - | si | padres |
| 166 | 30 | 6° Sem Ing | católica | 1 | empleada | \$ 1,750.00 | no | |
| 167 | 26 | preparatona | católica | 1 | empleada | \$ 1,700.00 | no | |

continuación :

| | edad | escolaridad | religión | # hijos | ocupación | suelo | la mantiene | quien ? |
|------|------|--------------|----------|---------|---------------|-------------|-------------|---------|
| 168 | 37 | técnica | católica | 1 | telefonista | \$ 1,500.00 | si | hermano |
| 169 | 24 | secundaria | católica | 1 | mantto. | \$ 1,300.00 | si | hermana |
| 170 | 16 | secundaria | católica | 1 | estudiante | - | si | padres |
| 171 | 23 | preparatoria | católica | 1 | secretaria B. | \$ 1,900.00 | no | |
| 172 | 27 | técnica | católica | 1 | laboratorista | \$ 1,700.00 | si | madre |
| 173 | 20 | preparatoria | católica | 1 | intendente | \$ 1,100.00 | si | madre |
| 174 | 18 | preparatoria | católica | 1 | secretaria | \$ 1,400.00 | si | padres |
| 175 | 25 | 9°Sem Med. | católica | 1 | estudiante | - | si | madre |
| 176 | 24 | 7°Sem Ing | católica | 1 | estudiante | - | si | padres |
| 177 | 38 | preparatoria | católica | 1 | Asis. Técnica | \$ 1950.00 | no | |
| *178 | 24 | preparatoria | católica | 1 | - | - | - | |
| *179 | 25 | técnico | católica | 1 | - | - | - | |
| 180 | 28 | técnico | católica | 1 | secretaria | \$ 1,200.00 | no | |
| 181 | 27 | técnico | católica | 1 | secretaria | \$ 1,600.00 | no | |
| 182 | 36 | profesional | católica | 1 | enfermera | \$ 2,000.00 | no | |
| 183 | 28 | técnico | católica | 1 | telefonista | \$ 1,100.00 | no | |
| 184 | 29 | normal | católica | 1 | maestra | \$ 4,000.00 | no | |
| 185 | 30 | normal | católica | 1 | maestra | \$ 4,000.00 | no | |
| *186 | 32 | técnico | católica | 1 | - | - | - | |
| 187 | 24 | secundaria | católica | 1 | mantto. | \$ 1,200.00 | no | |
| 188 | 26 | secundaria | católica | 1 | intendente | \$ 1,600.00 | si | hermano |
| 189 | 28 | secundaria | católica | 1 | secretaria | \$ 1,800.00 | si | madre |
| 190 | 32 | preparatoria | católica | 1 | secre. Depto. | \$ 2,500.00 | si | padres |
| 191 | 22 | técnica | católica | 1 | cajera Issste | \$ 1,300.00 | no | |
| 192 | 23 | técnica | católica | 1 | capturista | \$ 1,600.00 | no | |
| 193 | 30 | técnica | católica | 1 | admitivo. | \$ 1,400.00 | no | |
| 194 | 21 | secundaria | católica | 1 | intendente | \$ 1,100.00 | no | |
| 195 | 35 | secundaria | católica | 1 | intendente | \$ 1,050.00 | no | |
| 196 | 25 | secundaria | católica | 1 | conserje | \$ 1,000.00 | si | pareja |
| 197 | 38 | normal | católica | 1 | maestra | \$ 3,800.00 | no | |
| 198 | 26 | técnica | católica | - | admitivo. | \$ 1,400.00 | no | |
| 199 | 27 | normal | católica | 2 | maestra S.E. | \$ 3,500.00 | no | |
| 200 | 23 | normal | católica | 1 | maestra | \$ 4,000.00 | no | |
| 201 | 32 | secundaria | católica | 1 | cajera | \$ 1,300.00 | no | |
| 202 | 30 | profesional | católica | 1 | admitivo. | \$ 1,400.00 | no | |
| 203 | 28 | técnica | católica | 1 | niñera | \$ 1,800.00 | no | |
| 204 | 22 | técnica | católica | 1 | A. educadora | \$ 2,000.00 | no | |
| 205 | 29 | técnica | católica | 1 | niñera | \$ 1,800.00 | si | pareja |
| 206 | 30 | técnica | católica | 1 | A.educadora | \$ 2,000.00 | si | pareja |
| 207 | 26 | normal | católica | 1 | maestra | \$ 4,000.00 | no | |
| 208 | 26 | primaria | católica | 1 | cocinera | \$ 1,300.00 | si | pareja |
| 209 | 30 | técnico | católica | 1 | admitivo. | \$ 1,400.00 | si | pareja |
| 210 | 24 | primaria | católica | 1 | cocinera | \$ 1,600.00 | no | |
| 211 | 39 | secundaria | católica | 1 | niñera | \$ 1,800.00 | no | |
| 212 | 31 | secundaria | católica | 1 | niñera | \$ 1,800.00 | no | |
| 213 | 30 | profesional | católica | 1 | medico | \$ 4,000.00 | no | |
| 214 | 32 | profesional | católica | 1 | medico | \$ 4,000.00 | no | |

continuación :

| | edad | escolaridad | religión | # hijos | ocupación | suelo | la mantienen | quien ? |
|------|------|--------------|----------|---------|---------------|-------------|--------------|---------|
| 215 | 27 | técnico | católica | 1 | empleada | \$ 2,000.00 | no | |
| 216 | 35 | técnico | católica | 1 | empleada | \$ 2,000.00 | no | |
| 217 | 25 | normal | católica | 1 | educadora | \$ 3,500.00 | no | |
| 218 | 29 | normal | católica | 1 | educadora | \$ 3,500.00 | no | |
| 219 | 23 | técnico | católica | 1 | empleada | \$ 1,600.00 | si | pareja |
| 220 | 24 | normal | católica | 1 | educadora | \$ 3,500.00 | si | madre |
| 221 | 31 | secundaria | católica | 1 | A. cocina | \$ 1,400.00 | no | |
| 222 | 26 | secundaria | católica | 1 | A. cocina | \$ 1,400.00 | si | madre |
| 223 | 17 | secundaria | católica | 1 | estudiante | - | si | abuela |
| 224 | 21 | preparatoria | católica | 1 | estudiante | - | si | padres |
| 225 | 16 | secundaria | católica | 1 | hogar | - | si | padres |
| 226 | 24 | preparatoria | católica | - | admitivo. | \$ 1,400.00 | no | |
| 227 | 28 | técnico | católica | - | admitivo. | \$ 1,600.00 | no | |
| 228 | 31 | preparatoria | católica | 1 | admitivo. | \$ 1,700.00 | no | |
| 229 | 37 | normal | católica | 1 | maestra | \$ 2,100.00 | no | |
| 230 | 37 | normal | católica | 1 | educadora | \$ 2,300.00 | no | |
| 231 | 37 | normal | católica | 1 | maestra | \$ 2,000.00 | no | |
| 232 | 20 | técnico | católica | 1 | Tec. Lab. | \$ 1,018.00 | no | |
| *233 | 18 | preparatoria | católica | 1 | - | - | - | |
| 234 | 32 | técnico | católica | 1 | cajera | \$ 1,610.00 | no | |
| *235 | 34 | técnico | católica | 1 | - | - | - | |
| 236 | 21 | preparatoria | católica | 1 | admitivo. | \$ 1,700.00 | no | |
| *237 | 24 | 4ºSem LAE | católica | 1 | - | - | - | |
| *238 | 31 | técnico | católica | 2 | - | - | - | |
| 239 | 32 | técnico | católica | 1 | empleada | \$ 1,800.00 | no | |
| 240 | 26 | secundaria | católica | 1 | cajera | \$ 1,400.00 | no | |
| 241 | 27 | normal | católica | 1 | maestra | \$ 2,000.00 | no | |
| 242 | 25 | primaria | católica | 1 | mantto. | \$ 1,500.00 | no | |
| 243 | 35 | técnico | católica | 2 | A. niñera | \$ 1,610.00 | si | familia |
| 244 | 23 | secundaria | católica | 2 | mantto. | \$ 1,500.00 | si | familia |
| 245 | 31 | normal | católica | 1 | maestra | \$ 2,100.00 | no | |
| 246 | 24 | técnico | católica | 1 | secretaria | \$ 2,000.00 | no | |
| 247 | 22 | normal | católica | 1 | maestra | \$ 2,500.00 | no | |
| 248 | 25 | técnico | católica | 1 | secretaria | \$ 1,900.00 | no | |
| 249 | 28 | normal | católica | 1 | maestra | \$ 2,000.00 | no | |
| 250 | 29 | normal | católica | 1 | maestra | \$ 2,000.00 | no | |
| 251 | 31 | normal | católica | 1 | maestra | \$ 2,100.00 | no | |
| 252 | 35 | técnico | católica | 1 | admitivo. | \$ 1,800.00 | no | |
| 253 | 24 | técnico | católica | 1 | admitivo. | \$ 1,800.00 | no | |
| 254 | 23 | técnico | católica | 1 | admitivo | \$ 1,800.00 | no | |
| *255 | 40 | técnico | - | 1 | secretana | - | - | |
| 256 | 26 | profesional | católica | 1 | maestra | \$ 2,000.00 | no | |
| 257 | 26 | profesional | católica | 1 | enfermera | \$ 1,900.00 | no | |
| 258 | 26 | profesional | católica | 1 | maestra | \$ 2,000.00 | no | |
| 259 | 34 | técnico | católica | 1 | tec. Superior | \$ 2,000.00 | no | |
| 260 | 34 | técnico | católica | 1 | tec. Superior | \$ 2,100.00 | no | |
| *261 | 36 | técnico | católica | 1 | admitivo. | - | - | |

continuación :

| | edad | escolaridad | religión | # hijos | ocupación | sueldo | la mantiene | quien ? |
|------|------|--------------|----------|---------|---------------|-------------|-------------|---------|
| *262 | 28 | normal | católica | 2 | - | - | - | |
| 263 | 23 | técnico | católica | 1 | secretaria | \$ 1,900.00 | no | |
| 264 | 17 | secundaria | católica | 1 | hogar | - | si | padres |
| 265 | 36 | técnico | católica | 1 | admitivo. | \$ 1,900.00 | no | |
| *266 | 32 | - | - | 1 | - | - | - | |
| 267 | 29 | técnico | católica | 1 | encuestas | \$ 2,000.00 | no | |
| 268 | 35 | secundaria | católica | 1 | mantto. | \$1,700.00 | si | madre |
| 269 | 30 | técnico | católica | 1 | admitivo. | \$ 1,900.00 | no | |
| 270 | 26 | secundaria | católica | 1 | intendencia | \$ 1,600.00 | si | padres |
| *271 | 30 | - | - | 1 | - | - | - | |
| 272 | 18 | preparatoria | católica | 1 | estudiante | - | si | padres |
| 273 | 17 | preparatoria | católica | 1 | estudiante | - | si | padres |
| 274 | 20 | secundaria | católica | 1 | hogar | - | si | padres |
| 275 | 33 | normal | católica | 1 | maestra | \$ 2,000.00 | no | |
| *276 | 40 | profesional | - | 1 | - | - | - | |
| *277 | 43 | técnico | - | 1 | - | - | - | |
| 278 | 26 | profesional | católica | 1 | maestra | \$ 2,090.00 | no | |
| 279 | 20 | preparatoria | católica | 1 | estudiante | - | si | hermano |
| 280 | 18 | preparatoria | católica | 1 | estudiante | - | si | hermano |
| 281 | 16 | secundaria | católica | 1 | estudiante | - | si | madre |
| 282 | 15 | secundaria | católica | 1 | estudiante | - | si | abuelos |
| 283 | 20 | preparatoria | católica | 1 | estudiante | - | si | padres |
| *284 | 15 | secundaria | - | 1 | estudiante | - | - | |
| *285 | 16 | secundaria | - | 1 | estudiante | - | - | |
| 286 | 22 | técnica | católica | 1 | secretaria | \$ 1,900.00 | no | |
| 287 | 41 | profesional | católica | 1 | enfermera | \$ 1,850.00 | no | |
| 288 | 25 | técnica | católica | 1 | secretaria | \$ 1,600.00 | no | |
| 289 | 17 | preparatoria | católica | 1 | estudiante | - | si | padres |
| 290 | 23 | preparatoria | católica | 1 | estudiante | - | si | padres |
| 291 | 18 | preparatoria | católica | 1 | estudiante | - | si | padres |
| 292 | 19 | técnica | católica | 1 | secretaria | \$ 1,700.00 | no | |
| 293 | 30 | técnica | católica | 1 | secretaria | \$1,800.00 | no | |
| 294 | 18 | secundaria | católica | 1 | hogar | - | si | padres |
| 295 | 21 | técnica | católica | 1 | admitivo. | \$ 1,500.00 | no | |
| 296 | 33 | profesional | católica | 1 | maestra | \$ 2,000.00 | no | |
| 297 | 18 | técnica | católica | 1 | A. enfermera | \$ 1,900.00 | no | |
| 298 | 16 | secundaria | católica | - | estudiante | - | si | padres |
| 299 | 30 | técnica | católica | 1 | admitivo. | \$ 1,400.00 | si | padres |
| 300 | 26 | profesional | católica | 1 | enfermera | \$ 1,900.00 | no | |
| 301 | 34 | normal | católica | 1 | maestra | \$ 2,100.00 | no | |
| 302 | 36 | normal | católica | 1 | maestra | \$ 2,000.00 | no | |
| 303 | 18 | preparatoria | católica | 1 | secretaria | \$ 1,400.00 | si | madre |
| 304 | 20 | preparatoria | católica | 1 | intendente | \$ 1,300.00 | si | padre |
| 305 | 27 | técnico | católica | 1 | laboratorista | \$ 1,700.00 | no | |
| 306 | 23 | preparatoria | católica | 1 | secretaria | \$ 1,900.00 | no | |
| 307 | 16 | secundaria | católica | 1 | estudiante | - | si | padres |
| 308 | 24 | secundaria | católica | 1 | mantto. | \$ 1,400.00 | no | |

continuación :

| | edad | escolaridad | religión | # hijos | ocupación | suelo | la mantienen | quien ? |
|-----|------|--------------|----------|---------|-------------|--------------|--------------|---------|
| 309 | 37 | técnico | católica | 1 | telefonista | \$ 1,600.00 | no | |
| 310 | 26 | preparatoria | católica | 1 | empleada | \$ 1,800.00 | no | |
| 311 | 30 | 6°Sem LAE | católica | 1 | empleada | \$ 1,750.00 | no | |
| 312 | 18 | preparatoria | católica | 1 | estudiante | - | si | madre |
| 313 | 27 | 4°Sem Esto. | católica | 1 | empleada | \$ 1,800.00 | no | |
| 314 | 28 | preparatoria | católica | 1 | admitivo. | \$ 1,350.00 | no | |
| 315 | 32 | técnico | católica | 1 | enfermera | \$ 1,800.00 | no | |
| 316 | 29 | preparatoria | católica | 1 | niñera | \$ 1,800.00 | no | |
| 317 | 32 | profesional | católica | 2 | medico | \$ 2,100.00 | no | |
| 318 | 26 | técnico | católica | 1 | enfermera | \$ 1,800.00 | no | |
| 319 | 26 | preparatoria | católica | - | estudiante | - | si | madre |
| 320 | 26 | 2°Sem Esto | católica | 1 | estudiante | - | si | padres |
| 321 | 39 | profesional | católica | 1 | maestra | \$ 3,000.00 | no | |
| 322 | 26 | técnico | católica | 1 | admitivo. | \$ 2,800.00 | no | |
| 323 | 29 | normal | católica | 1 | maestra | \$ 2,000.00 | no | |
| 324 | 29 | normal | católica | 1 | maestra | \$ 2,800.00 | no | |
| 325 | 29 | profesional | católica | 1 | maestra | \$ 3,000.00 | no | |
| 326 | 26 | profesional | católica | 1 | maestra | \$ 2,800.00 | no | |
| 327 | 37 | profesional | católica | 1 | maestra | \$ 3,000.00 | no | |
| 328 | 28 | preparatoria | católica | 1 | estudiante | - | si | padres |
| 329 | 30 | preparatoria | católica | 1 | estudiante | - | si | madre |
| 330 | 32 | técnico | católica | 1 | estudiante | - | si | padres |
| 331 | 23 | técnico | católica | 1 | admitivo. | \$ 2,000.00 | no | |
| 332 | 23 | técnico | católica | 1 | secretaria | \$ 1,800.00 | si | familia |
| 333 | 30 | técnico | católica | 1 | admitivo. | \$ 2,000.00 | no | |
| 334 | 32 | técnico | católica | 1 | secretaria | \$ 1,900.000 | no | |
| 335 | 18 | preparatoria | católica | 1 | estudiante | - | si | padres |
| 336 | 20 | 4° SemCom | católica | 1 | empleada | \$ 1,400.00 | no | |
| 337 | 24 | técnico | católica | 1 | empleada | \$ 1,400.00 | no | |
| 338 | 26 | profesional | católica | 1 | maestra | \$ 3,000.00 | no | |
| 339 | 26 | técnica | católica | 1 | tec. Comp. | \$ 1,800.00 | no | |
| 340 | 17 | secundaria | católica | 1 | estudiante | - | si | padres |
| 341 | 16 | secundaria | católica | 1 | estudiante | - | si | madre |
| 342 | 28 | técnico | católica | 1 | admitivo. | \$ 1,400.00 | no | |
| 343 | 32 | preparatoria | católica | 1 | empleada | \$ 1,800.00 | no | |
| 344 | 37 | preparatona | católica | 1 | empleada | \$ 1,800.00 | no | |
| 345 | 33 | técnico | católica | 1 | tec. Comp. | \$ 1,800.00 | no | |
| 346 | 32 | técnico | católica | 1 | admitivo. | \$ 1,400.00 | no | |
| 347 | 32 | técnico | católica | 1 | admitivo. | \$ 1,500.00 | no | |
| 348 | 31 | preparatoria | católica | 1 | admitivo. | \$ 1,400.00 | no | |
| 349 | 25 | profesional | católica | 1 | maestra | \$ 3,000.00 | si | padres |
| 350 | 23 | profesional | católica | 1 | maestra | \$ 3,000.00 | no | |
| 351 | 23 | técnica | católica | 1 | secretaria | \$ 1,900.00 | no | |
| 352 | 28 | técnica | católica | 1 | empleada | \$ 1,900.00 | no | |
| 353 | 23 | preparatoria | católica | 1 | empleada | \$ 1,800.00 | no | |
| 354 | 23 | preparatoria | católica | 1 | empleada | \$ 1,900.00 | no | |
| 355 | 30 | 2°Sem Com | católica | 1 | empleada | \$ 1,400.00 | no | |

continuación :

| | edad | escolaridad | religión | # hijos | ocupación | suelo | la mantienen | quien ? |
|------|------|--------------|----------|---------|------------|-------------|--------------|---------|
| 356 | 34 | técnico | católica | 1 | capturista | \$ 1,800.00 | no | |
| 357 | 30 | profesional | católica | 1 | contador | \$ 4,000.00 | si | hermana |
| 358 | 31 | profesional | católica | 2 | auditora | \$ 4,000.00 | no | |
| 359 | 30 | profesional | católica | 1 | super. SEP | \$ 3,800.00 | no | |
| 360 | 36 | profesional | católica | 1 | auditor | \$ 4,500.00 | no | |
| *361 | 38 | profesional | católica | 1 | - | - | - | |
| *362 | 22 | preparatoria | católica | 1 | - | - | - | |
| 363 | 20 | técnico | católica | 1 | capturista | \$ 1,800.00 | no | |
| 364 | 25 | técnico | católica | 1 | admitivo. | \$ 1,600.00 | no | |
| 365 | 28 | preparatona | católica | 2 | cajera | \$ 1,700.00 | no | |
| 366 | 29 | profesional | católica | 1 | maestra | \$ 3,000.00 | no | |

Concentración de información del Cuestionario Dos

| | sexo | R1 | R3 | R4 | R5 | R6 | R9 | R10 | R13 | R14 |
|----|------|----------|----------|----|----|---------|----|-----|----------|---------|
| 1 | m | no | no | no | no | medico | no | no | si | normal |
| 2 | f | si | si | si | no | medico | no | si | si | normal |
| 3 | m | no | no | si | no | medico | si | si | no | cesárea |
| 4 | m | si | no | si | si | medico | no | si | si | normal |
| 5 | f | no resp. | no resp. | no | no | medico | no | si | no resp. | normal |
| 6 | f | si | n | si | no | medico | si | si | no | normal |
| 7 | f | si | si | si | si | medico | si | si | no | normal |
| 8 | mm | si | si | si | no | medico | si | si | no | normal |
| 9 | fm | si | si | si | no | medico | si | si | no | normal |
| 10 | m | no | si | si | no | medico | si | si | n0 | normal |
| 11 | m | no | no | si | si | medico | si | no | no resp. | normal |
| 12 | f | no | no | si | no | medico | si | si | no | normal |
| 13 | f | si | si | si | si | medico | si | si | si | normal |
| 14 | m | no | no | si | si | medico | si | no | si | cesárea |
| 15 | m | si | si | si | no | medico | si | si | no | normal |
| 16 | f | no | si | si | si | medico | no | si | si | normal |
| 17 | f | si | si | no | no | medico | si | si | no | normal |
| 18 | m | si | no | si | no | medico | si | no | si | normal |
| 19 | f | no | no | no | no | medico | si | no | si | normal |
| 20 | m | si | si | si | si | medico | si | si | no | normal |
| 21 | m | no | no | no | no | medico | si | no | si | normal |
| 22 | f | no | no | si | no | medico | si | si | si | normal |
| 23 | f | no | no | si | no | medico | no | no | si | normal |
| 24 | m | no | no | si | no | partera | si | no | no | normal |
| 25 | m | no | si | no | no | partera | si | si | no | normal |
| 26 | m | si | si | si | no | medico | si | si | no | normal |
| 27 | m | no | no | si | no | medico | no | no | si | normal |
| 28 | f | si | si | si | no | medico | si | si | no | normal |
| 29 | f | no | no | no | si | medico | no | no | si | cesárea |
| 30 | m | no | no | no | si | medico | no | no | no | cesárea |
| 31 | f | no | no | no | no | medico | no | si | si | normal |
| 32 | mf | no | no | si | si | medico | no | si | si | normal |
| 33 | f | no | no sabe | no | si | medico | no | si | si | normal |
| 34 | m | no | no | no | si | medico | si | si | si | normal |
| 35 | mm | no | no | si | no | medico | no | si | si | normal |
| 36 | f | si | no | si | no | medico | si | si | no | normal |
| 37 | m | no | no | si | si | medico | no | si | no | normal |
| 38 | f | si | si | si | si | medico | si | si | no | normal |
| 39 | f | si | si | no | no | medico | si | si | no | normal |
| 40 | m | si | si | no | si | medico | si | si | no | normal |
| 41 | m | si | si | si | si | medico | no | si | si | normal |

| | | | | | | | | | | |
|----|---|----|----|----|----|--------|----|----|----|--------|
| 42 | f | si | no | no | si | medico | no | si | si | normal |
|----|---|----|----|----|----|--------|----|----|----|--------|

continuación :

| | sexo | R1 | R3 | R4 | R5 | R6 | R9 | R10 | R13 | R14 |
|-----|------|----|----|----|----|----------|----|-----|-----|----------------------------|
| 43 | m | si | no | si | si | medico | no | si | si | normal |
| 44 | m | si | no | si | si | medico | si | si | no | normal |
| 45 | f | no | no | no | no | medico | si | no | no | normal |
| 46 | f | si | no | si | si | medico | si | si | no | normal |
| 47 | ff | si | no | si | si | hospital | si | si | si | amenaza de parto prematuro |
| 48 | m | si | no | si | no | hospital | si | si | si | normal |
| 49 | ff | si | no | si | no | hospital | si | si | no | normal |
| 50 | ff | si | no | si | si | hospital | no | si | si | normal |
| 51 | m | si | si | si | no | hospital | si | si | no | normal |
| *52 | f | - | - | - | no | - | - | - | - | - |
| *53 | m | - | - | - | si | - | - | - | - | - |
| 54 | mf | si | si | si | si | hospital | si | si | si | cesárea |
| 55 | m | si | si | si | no | hospital | si | si | no | normal |
| 56 | f | si | no | si | si | hospital | si | si | si | cesárea |
| 57 | f | si | si | si | no | hospital | si | si | si | normal |
| 58 | ff | si | si | si | si | hospital | si | si | si | cesárea |
| 59 | f | si | no | si | si | hospital | no | si | si | cesárea pre eclampsia |
| 60 | m | no | no | si | no | hospital | si | si | si | normal diabética |
| 61 | m | si | no | si | si | hospital | si | si | si | cesárea pre eclampsia |
| 62 | f | si | no | si | no | hospital | si | si | no | normal |
| 63 | f | si | no | si | no | hospital | si | si | si | normal |
| 64 | f | si | si | si | no | hospital | si | si | no | normal |
| *65 | f | - | - | si | - | - | - | - | - | - |
| 66 | - | si | si | si | - | - | si | si | no | no nace |
| 67 | - | si | si | si | - | - | no | si | si | no nace |
| 68 | m | si | no | si | no | hospital | si | si | si | normal |
| 69 | m | no | no | si | no | hospital | si | si | si | normal |
| 70 | f | no | si | si | no | hospital | si | si | no | normal |
| 71 | f | no | no | si | si | hospital | si | si | si | cesárea pre eclampsia |
| 72 | - | no | no | si | - | - | si | si | si | no nace |
| 73 | mm | no | no | si | no | hospital | si | si | si | normal |
| 74 | m | no | no | si | no | hospital | si | si | si | normal |
| 75 | m | no | si | si | si | hospital | si | si | si | cesárea |
| 76 | ffm | si | si | si | no | hospital | si | si | no | normal |
| 77 | ff | si | si | si | si | hospital | si | si | no | cesárea |
| 78 | ffm | si | si | si | no | hospital | si | si | no | normal |
| 79 | ffm | si | si | si | no | hospital | si | si | no | normal gemelar |
| 80 | m | si | no | si | no | hospital | si | si | si | normal |
| 81 | mf | si | si | si | no | hospital | si | si | si | normal |
| 82 | f | no | no | si | no | hospital | si | si | si | normal |

continuación :

| | sexo | R1 | R3 | R4 | R5 | R6 | R9 | R10 | R13 | R14 |
|------|------|----|----|----|----|----------|----|-----|-----|---------------------------------------|
| 83 | m | si | si | si | si | hospital | si | si | si | cesárea preeclampsia |
| 84 | f | no | no | si | si | hospital | si | si | si | normal preeclampsia |
| 85 | f | no | no | si | no | hospital | si | si | si | normal |
| 86 | f | no | si | si | no | hospital | si | si | si | normal |
| 87 | f | si | si | si | si | hospital | si | si | si | cesárea |
| 88 | f | no | si | si | si | hospital | si | si | si | cesárea |
| 89 | f | no | si | no | si | hospital | si | si | si | normal |
| 90 | ffm | si | no | si | no | hospital | si | si | si | normal |
| 91 | f | no | no | si | no | hospital | no | si | si | normal |
| *92 | f | - | - | si | no | - | - | - | - | - |
| 93 | f | si | si | si | no | hospital | no | si | no | normal |
| 94 | f | si | si | si | no | hospital | si | si | si | normal |
| 95 | f | no | no | si | no | hospital | no | si | si | normal |
| 96 | f | si | si | si | no | hospital | si | si | no | normal |
| 97 | m | si | si | si | si | hospital | si | si | si | Obito fetal |
| 98 | m | si | no | si | si | hospital | si | si | si | cesárea cardiopata preeclampsia |
| 99 | m | si | no | si | si | hospital | si | si | si | cesárea |
| 100 | m | si | no | si | no | hospital | si | si | si | normal |
| 101 | m | si | no | si | no | hospital | si | si | si | normal |
| 102 | f | si | no | si | no | hospital | si | si | no | normal |
| 103 | f | no | no | si | no | hospital | si | si | si | normal |
| 104 | m | no | no | si | no | hospital | si | si | no | normal |
| 105 | mm | si | si | si | no | hospital | si | si | no | normal |
| 106 | mf | si | si | si | no | hospital | si | si | no | normal |
| 107 | f | si | si | si | no | hospital | si | si | no | normal |
| 108 | f | si | si | si | no | hospital | si | si | no | normal |
| 109 | f | si | si | si | no | hospital | si | si | no | normal |
| 110 | f | si | si | si | no | hospital | si | si | no | normal |
| 111 | m | si | si | si | no | hospital | si | si | si | normal |
| 112 | m | si | si | si | no | hospital | si | si | no | normal |
| 113 | m | si | si | si | no | hospital | si | si | no | normal |
| 114 | f | si | si | si | no | hospital | si | si | no | normal |
| *115 | m | - | - | - | no | - | - | - | - | - |
| 116 | m | si | si | si | no | hospital | si | si | no | normal |
| 117 | m | no | no | si | si | hospital | si | si | si | cesárea epiléptica |
| 118 | m | no | si | si | si | hospital | si | si | no | cesárea |
| *119 | fm | - | - | - | - | - | - | - | - | - |
| *120 | f | - | - | - | si | - | - | - | - | - |
| 121 | f | si | si | si | si | hospital | si | si | no | cesárea |
| 122 | m | si | si | si | no | hospital | si | si | no | normal |
| 123 | m | si | si | si | no | hospital | si | si | no | normal |
| 124 | m | no | no | si | si | hospital | si | si | si | Obito fetal |
| 125 | m | si | si | si | no | hospital | si | si | no | normal |

continuación :

| | sexo | R1 | R3 | R4 | R5 | R6 | R9 | R10 | R13 | R14 |
|------|------|----|----|----|----|----------|----------|----------|-----|---------------------|
| *126 | f | - | - | si | - | - | - | - | - | - |
| *127 | m | - | - | si | no | - | - | - | - | - |
| 128 | f | si | si | si | no | hospital | no resp. | no resp. | no | normal |
| *129 | f | - | - | si | no | - | - | - | - | - |
| 130 | f | si | si | si | si | hospital | si | si | no | cesárea |
| 131 | f | si | si | si | si | hospital | si | si | no | cesárea |
| 132 | f | si | si | si | si | hospital | si | si | no | cesárea |
| 133 | m | si | si | si | no | hospital | si | si | no | normal |
| *134 | f | - | - | si | no | - | - | - | - | - |
| 135 | m | si | no | si | si | hospital | si | si | si | cesárea |
| 136 | f | si | si | si | no | hospital | si | si | no | normal |
| 137 | f | si | si | si | no | hospital | si | si | no | normal |
| 138 | f | si | si | si | si | hospital | si | si | no | cesárea |
| 139 | mm | si | si | si | no | hospital | si | si | si | normal |
| *140 | m | - | - | si | no | - | - | - | - | - |
| 141 | m | si | si | si | no | hospital | si | si | no | normal |
| 142 | fm | si | si | si | no | hospital | si | si | no | normal |
| 143 | f | si | si | si | si | hospital | si | si | no | cesárea |
| 144 | f | no | si | si | si | hospital | si | si | si | cesárea |
| 145 | f | no | no | si | no | hospital | si | si | si | normal |
| 146 | m | no | no | si | no | hospital | si | si | si | normal |
| 147 | m | no | no | si | no | hospital | si | si | si | normal |
| 148 | m | no | no | si | no | hospital | si | si | no | normal |
| 149 | m | no | no | si | no | hospital | si | si | no | normal |
| 150 | f | no | no | si | no | hospital | si | si | no | normal |
| 151 | m | no | si | si | no | hospital | si | si | no | normal |
| 152 | f | si | si | si | no | hospital | si | si | si | normal |
| 153 | m | no | no | si | no | hospital | si | si | no | normal |
| 154 | f | no | no | si | no | hospital | si | si | no | normal |
| 155 | m | si | si | si | si | hospital | si | si | no | normal hipertensa |
| 156 | f | si | si | si | no | hospital | si | si | si | normal |
| 157 | m | si | si | si | si | hospital | si | si | no | normal hipotiroidea |
| 158 | m | si | no | si | no | hospital | si | si | si | normal |
| 159 | m | no | si | si | no | hospital | si | si | no | normal |
| 160 | m | si | si | si | no | hospital | si | si | no | normal |
| 161 | f | no | no | si | no | hospital | si | si | si | normal |
| 162 | mm | si | no | si | si | hospital | si | si | si | cesárea gemelar |
| 163 | f | si | si | si | no | hospital | si | si | no | normal |
| 164 | f | si | no | si | no | hospital | si | si | si | normal |
| 165 | f | no | no | si | no | hospital | si | si | si | normal |
| 166 | m | no | no | si | no | hospital | si | si | si | normal |
| 167 | m | si | si | si | no | hospital | si | si | si | normal |
| 168 | f | no | no | si | si | hospital | si | si | no | normal |
| 169 | m | si | si | si | no | hospital | si | si | no | normal |

continuación :

| | sexo | R1 | R3 | R4 | R5 | R6 | R9 | R10 | R13 | R14 |
|------|------|----|----|----|----|----------|----|-----|-----|----------------------|
| 170 | f | no | no | si | si | hospital | si | si | no | cesárea |
| 171 | m | no | no | si | no | hospital | no | no | si | normal |
| 172 | m | no | no | si | no | hospital | si | no | si | normal |
| 173 | m | no | no | si | no | hospital | si | si | no | normal |
| 174 | f | no | no | si | no | hospital | si | si | si | normal |
| 175 | f | no | no | si | no | hospital | si | si | no | normal |
| 176 | m | si | si | si | no | hospital | si | si | no | normal |
| 177 | m | si | si | si | no | hospital | si | si | no | normal |
| *178 | m | - | - | si | no | - | - | - | - | - |
| 182 | f | si | si | si | si | hospital | si | si | si | cesárea |
| 183 | m | si | si | si | si | hospital | si | si | no | normal hipertensa |
| 184 | m | si | si | si | no | hospital | si | si | no | normal |
| 185 | f | si | si | si | no | hospital | si | si | no | normal |
| *186 | m | - | - | si | no | - | - | - | - | - |
| 187 | m | si | si | si | no | hospital | si | si | no | normal |
| 188 | f | si | si | si | no | hospital | si | si | no | normal |
| 189 | m | si | si | si | no | hospital | si | si | no | normal |
| 190 | m | si | si | si | no | hospital | si | si | no | normal |
| 191 | m | si | si | si | no | hospital | si | si | no | normal |
| 192 | f | si | si | si | si | hospital | si | si | no | normal |
| 193 | f | si | si | si | no | hospital | si | si | no | normal |
| 194 | f | si | si | si | no | hospital | si | si | no | normal |
| 195 | m | si | no | si | no | hospital | si | si | si | normal |
| 196 | m | no | no | si | no | hospital | si | si | no | normal |
| 197 | m | si | si | si | no | hospital | si | si | no | normal |
| 198 | - | si | si | si | - | - | si | si | no | no nace |
| 199 | mf | si | si | si | no | hospital | si | si | no | normal |
| 200 | f | si | no | si | no | hospital | si | si | no | normal |
| 201 | m | no | no | si | no | hospital | si | si | no | normal |
| 202 | m | no | no | si | no | hospital | si | si | no | normal |
| 203 | f | si | no | si | no | hospital | si | si | si | normal |
| 204 | m | si | no | si | no | hospital | si | si | si | normal |
| 205 | m | si | si | si | no | hospital | si | si | no | normal |
| 206 | m | si | si | si | no | hospital | si | si | no | normal |
| 207 | f | no | no | si | no | hospital | si | si | no | normal |
| 208 | f | no | no | si | no | hospital | si | si | no | normal |
| 209 | f | no | si | si | si | hospital | si | si | no | cesárea |
| 210 | m | si | si | si | no | hospital | si | si | si | normal |
| 211 | m | si | si | si | no | hospital | si | si | si | normal |
| 212 | m | si | si | si | no | hospital | si | si | si | normal |
| 213 | m | si | si | si | no | hospital | si | si | si | normal |
| 214 | f | si | si | si | no | hospital | si | si | si | normal |
| 215 | m | no | no | si | no | hospital | si | si | si | normal |
| 216 | f | si | si | si | no | hospital | si | si | no | normal |
| 217 | f | no | no | si | no | hospital | si | si | si | normal |
| 218 | f | no | no | si | no | hospital | si | si | si | normal |
| 219 | f | no | si | si | si | hospital | si | si | no | cesárea |

continuación :

| | sexo | R1 | R3 | R4 | R5 | R6 | R9 | R10 | R13 | R14 |
|------|------|----|----|----|----|----------|----|-----|-----|----------------------|
| 220 | m | si | si | si | si | hospital | si | si | no | cesárea |
| 221 | f | no | no | si | no | hospital | si | si | no | normal |
| 222 | m | no | no | si | si | hospital | si | si | no | cesárea |
| 223 | f | si | no | si | no | hospital | si | si | no | normal |
| 224 | m | si | no | si | no | hospital | si | si | no | normal |
| 225 | m | no | no | si | si | hospital | si | si | no | cesárea |
| 226 | - | si | si | si | - | - | si | si | no | no nace |
| 227 | - | si | si | si | - | - | si | si | no | no nace |
| 228 | m | si | si | si | no | hospital | si | si | no | normal |
| 229 | f | si | si | si | no | hospital | si | si | no | normal |
| 230 | f | si | si | si | si | hospital | si | si | no | normal hipertensa |
| 231 | f | si | si | si | no | hospital | si | si | no | normal |
| 232 | m | no | no | si | no | hospital | si | si | no | normal |
| *233 | f | - | - | si | no | - | - | - | - | - |
| 234 | m | no | no | si | no | hospital | si | si | no | normal |
| *235 | m | - | - | si | no | - | - | - | - | - |
| 236 | f | si | si | si | no | hospital | si | si | no | normal |
| *237 | m | - | - | si | no | - | - | - | - | - |
| *238 | ff | - | - | si | no | - | - | - | - | - |
| 239 | f | si | si | si | no | hospital | si | si | no | normal |
| 240 | f | si | si | si | no | hospital | si | si | si | normal |
| 241 | f | si | si | si | no | hospital | si | si | si | normal |
| 242 | m | si | si | si | no | hospital | si | si | si | normal |
| 243 | mf | si | si | si | no | hospital | si | si | si | normal |
| 244 | mf | si | si | si | no | hospital | si | si | si | normal |
| 245 | m | no | no | si | no | hospital | si | si | no | normal |
| 246 | f | no | no | si | no | hospital | si | si | si | normal |
| 247 | f | si | no | si | no | hospital | si | si | no | normal |
| 248 | m | si | no | si | no | hospital | si | si | no | normal |
| 249 | m | si | no | si | no | hospital | si | si | no | normal |
| 250 | m | si | no | si | si | hospital | si | si | no | normal hipertensa |
| 251 | f | si | no | si | si | hospital | si | si | no | cesárea |
| 252 | f | si | si | si | no | hospital | si | si | no | normal |
| 253 | m | no | si | si | no | hospital | si | si | no | normal |
| 254 | f | no | no | si | no | hospital | no | si | si | normal |
| *255 | f | - | - | si | - | - | - | - | - | - |
| 256 | m | si | si | si | no | hospital | si | si | no | normal |
| 257 | m | no | no | si | no | hospital | si | si | si | normal |
| 258 | m | si | si | si | no | hospital | si | si | no | normal |
| 259 | m | si | si | si | no | hospital | si | si | no | normal |
| 260 | f | si | si | si | no | hospital | si | si | no | normal |
| *261 | f | - | - | si | no | - | - | - | - | - |
| *262 | mf | - | - | si | no | - | - | - | - | - |
| 263 | m | no | si | si | si | hospital | si | si | no | cesárea |
| 264 | m | si | si | si | no | hospital | si | si | no | normal |
| 265 | m | si | no | si | no | hospital | si | si | no | normal |

continuación :

| | sexo | R1 | R3 | R4 | R5 | R6 | R9 | R10 | R13 | R14 |
|------|------|----------|---------|----|----|----------|----------|---------|---------|------------------------|
| *266 | m | - | - | si | no | - | - | - | - | - |
| 267 | f | si | si | si | no | hospital | si | si | no | normal |
| 268 | m | si | si | si | no | hospital | si | si | no | normal |
| 269 | m | si | si | si | no | hospital | si | si | no | normal |
| 270 | m | si | si | si | no | hospital | si | si | no | normal |
| *271 | m | - | - | - | no | - | - | - | - | - |
| 272 | f | no | no | si | no | hospital | si | si | no | normal |
| 273 | f | no | no | si | no | hospital | si | si | no | normal |
| 274 | f | no | no | si | no | hospital | si | si | no | normal |
| 275 | f | si | si | si | no | hospital | si | si | no | normal |
| *276 | m | - | - | si | no | - | - | - | - | - |
| *277 | m | - | - | si | no | - | - | - | - | - |
| 278 | f | si | si | si | no | hospital | si | si | no | normal |
| 279 | m | si | no | si | no | hospital | si | si | no | normal |
| 280 | m | no | no | si | si | hospital | si | si | no | cesárea |
| 281 | f | no | no | si | si | hospital | si | si | no | cesárea |
| 282 | f | si | no | si | no | hospital | si | si | no | normal |
| *283 | f | - | - | si | no | - | - | - | - | - |
| *284 | m | - | - | si | - | - | - | - | - | - |
| *285 | f | - | - | si | no | - | - | - | - | - |
| 286 | f | si | si | si | no | hospital | si | si | no | normal |
| 287 | f | si | si | si | si | hospital | si | si | no | cesárea |
| 288 | f | no | si | si | si | hospital | si | si | si | cesárea |
| 289 | f | no | no | si | si | hospital | si | si | no | cesárea |
| 290 | m | no | no | si | no | hospital | si | si | no | normal |
| 291 | m | no | no | si | no | hospital | si | si | no | normal |
| 292 | m | no | no | si | no | hospital | si | si | no | normal |
| 293 | m | si | si | si | no | hospital | si | si | no | normal |
| 294 | m | si | no | si | no | hospital | si | si | no | normal |
| 295 | f | si | si | si | no | hospital | si | si | no | normal |
| 296 | m | si | si | si | no | hospital | si | si | no | normal |
| 297 | f | si | no | si | no | hospital | si | si | no | normal |
| 298 | - | no resp. | no resp | si | no | hospital | no resp. | no resp | no resp | no nace retraso mental |
| 299 | f | no | no | si | no | hospital | no | si | si | normal |
| 300 | f | si | si | si | no | hospital | si | si | no | normal |
| 301 | m | si | no | si | no | hospital | si | si | no | normal |
| 302 | f | si | no | si | no | hospital | si | si | no | normal |
| 303 | f | si | no | si | no | hospital | si | si | no | normal |
| 304 | m | si | si | si | no | hospital | si | si | no | normal |
| 305 | m | si | no | si | no | hospital | si | si | no | normal |
| 306 | m | si | no | si | no | hospital | si | si | no | normal |
| 307 | f | no | no | si | no | hospital | si | si | no | normal |
| 308 | m | si | si | si | no | hospital | si | si | no | normal |
| 309 | f | no | no | si | no | hospital | si | si | no | normal |
| 310 | m | no | no | si | no | hospital | si | si | no | normal |
| 311 | m | si | no | si | no | hospital | si | si | no | normal |
| 312 | f | no | no | si | no | hospital | si | si | no | normal |

continuación :

| | sexo | R1 | R3 | R4 | R5 | R6 | R9 | R10 | R13 | R14 |
|-----|------|----|----|----|----|----------|----|-----|-----|-----------------|
| 313 | f | si | no | si | no | hospital | si | si | no | normal |
| 314 | f | no | no | si | no | hospital | si | si | no | normal |
| 315 | f | no | no | si | si | hospital | si | si | no | cesárea |
| 316 | m | no | no | si | no | hospital | si | si | no | normal |
| 317 | mf | si | si | si | no | hospital | si | si | no | normal |
| 318 | f | no | no | si | no | hospital | si | si | no | normal |
| 319 | - | si | no | si | no | - | si | si | no | no nace |
| 320 | f | si | no | si | no | hospital | si | si | no | normal |
| 321 | m | si | si | si | no | hospital | si | si | no | normal |
| 322 | f | si | si | si | no | hospital | si | si | no | normal |
| 323 | f | si | si | si | no | hospital | si | si | no | normal |
| 324 | m | si | no | si | no | hospital | si | si | no | normal |
| 325 | m | si | si | si | no | hospital | si | si | no | normal |
| 326 | m | si | si | si | no | hospital | si | si | no | normal |
| 327 | f | si | si | si | no | hospital | si | si | no | normal |
| 328 | m | si | no | si | no | hospital | si | si | no | normal |
| 329 | m | si | no | si | no | hospital | si | si | no | normal |
| 330 | f | no | no | si | no | hospital | si | si | no | normal |
| 331 | f | si | no | si | no | hospital | si | si | no | normal |
| 332 | f | no | no | si | no | hospital | si | si | si | normal |
| 333 | m | si | no | si | no | hospital | si | si | si | normal |
| 334 | m | si | no | si | no | hospital | si | si | si | normal |
| 335 | m | no | no | si | no | hospital | si | si | no | normal |
| 336 | m | si | no | si | no | hospital | si | si | no | normal |
| 337 | m | si | si | si | no | hospital | si | si | no | normal |
| 338 | f | si | si | si | no | hospital | si | si | no | normal |
| 339 | f | si | si | si | no | hospital | si | si | no | normal |
| 340 | m | no | no | si | no | hospital | si | si | no | normal |
| 341 | f | no | no | si | no | hospital | si | si | si | normal |
| 342 | m | si | no | si | no | hospital | si | si | no | normal |
| 343 | m | si | si | si | no | hospital | si | si | si | normal |
| 344 | f | si | no | si | no | hospital | si | si | no | normal |
| 345 | f | si | si | si | no | hospital | si | si | no | normal |
| 346 | f | si | si | si | no | hospital | si | si | no | normal |
| 347 | f | si | si | si | no | hospital | si | si | no | normal |
| 348 | m | si | no | si | no | hospital | si | si | no | normal |
| 349 | m | si | si | si | no | hospital | si | si | no | normal |
| 350 | m | si | no | si | no | hospital | si | si | si | normal |
| 351 | m | si | si | si | si | hospital | si | si | no | cesárea |
| 352 | f | si | si | si | si | hospital | si | si | no | parto prematuro |
| 353 | m | si | no | si | no | hospital | si | si | no | normal |
| 354 | f | si | no | si | no | hospital | si | si | no | normal |
| 355 | f | si | si | si | no | hospital | si | si | no | normal |
| 356 | f | si | si | si | no | hospital | si | si | no | normal |
| 357 | m | si | si | si | no | hospital | si | si | no | normal |
| 358 | mm | si | si | si | no | hospital | si | si | no | normal |
| 359 | f | si | no | si | no | hospital | si | si | no | normal |

continuación :

| | sexo | R1 | R3 | R4 | R5 | R6 | R9 | R10 | R13 | R14 |
|------|------|----|----|----|----|----------|----|-----|-----|--------|
| 360 | f | si | si | si | no | hospital | si | si | no | normal |
| *381 | m | - | - | si | no | - | - | - | - | - |
| *362 | f | - | - | si | no | - | - | - | - | - |
| 363 | f | si | si | si | no | hospital | si | si | no | normal |
| 364 | m | si | si | si | no | hospital | si | si | no | normal |
| 365 | mm | si | si | si | no | hospital | si | si | no | normal |
| 366 | f | si | si | si | no | hospital | si | si | no | normal |

Donde :

R1 = Deseo del Embarazo

R3 = Aceptación del hijo por la pareja sexual

R4 = Atención Prenatal

R5 = Complicación en el Parto

R6 = Atención del Parto

R9 = Aceptación Familiar del hijo

R10 = Aceptación del hijo por la madre

R13 = Disfuncion Familiar

R14 = Complicación en embarazo y/o parto

*** expediente clínico**

no resp. = no hubo respuesta

- no hay información directa de la paciente (expediente)

**Fuente Información : ARCHIVO CLINICA HOSPITAL ISSSTE
AGUASCALIENTES y ENCUESTA**

1. TABLA DE FRECUENCIA DE LA EDAD EN MADRES SOLTERAS

| RANGO EDAD | TOTALES |
|------------|---------|
| 10 - 14 | 8 |
| 15 - 19 | 59 |
| 20 - 24 | 70 |
| 25 - 29 | 102 |
| 30 - 34 | 78 |
| 35 - 39 | 40 |
| 40 - 45 | 9 |
| total | 366 |

Gráfica representativa de la Edad en las Madres Solteras

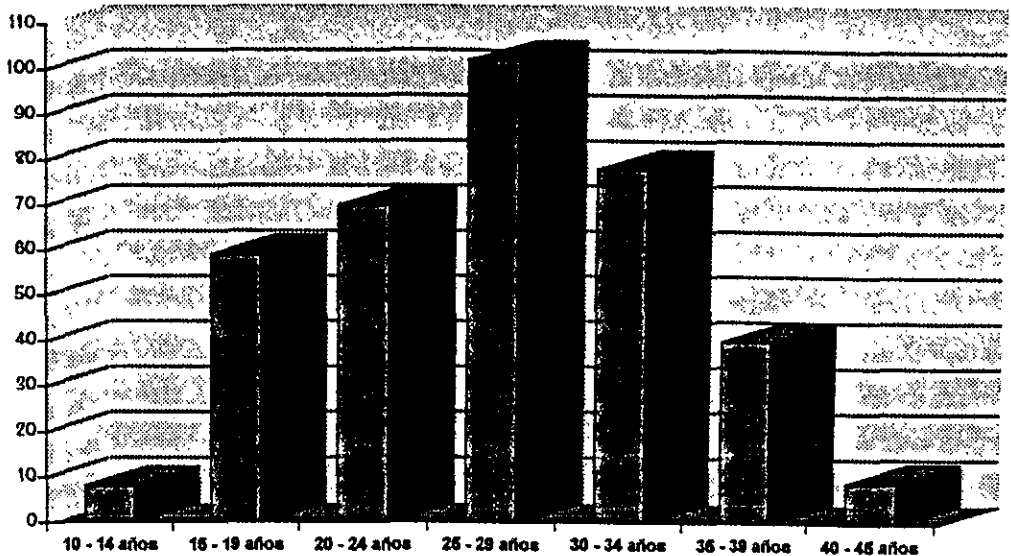

Fuente :

- archivo clinica Hospital ISSSTE sector cuatro,
- cuestionarios
- entrevista dirigida a las madres solteras

2. TABLA DE FRECUENCIA DE LA ESCOLARIDAD EN LAS MADRES SOLTERAS

| | 10 - 14 años | 15 - 19 años | 20 - 24 años | 25 - 29 años | 30 - 34 años | 35 - 39 años | 40 - 45 años |
|--------------|--------------|--------------|--------------|--------------|--------------|--------------|--------------|
| PRIMARIA | 8 | 5 | 2 | 3 | 0 | 0 | 0 |
| SECUNDARIA | 0 | 30 | 9 | 10 | 4 | 5 | 0 |
| PREPARATORIA | 0 | 16 | 14 | 9 | 5 | 2 | 0 |
| TECNICO | 0 | 5 | 33 | 42 | 38 | 16 | 6 |
| PROFESIONAL | 0 | 1 | 8 | 36 | 27 | 20 | 3 |
| se desconoce | 0 | 2 | 1 | 0 | 4 | 0 | 0 |
| TOTAL | 8 | 59 | 67 | 100 | 78 | 43 | 9 |

Gráfica del Nivel de Escolaridad de las Madres Solteras

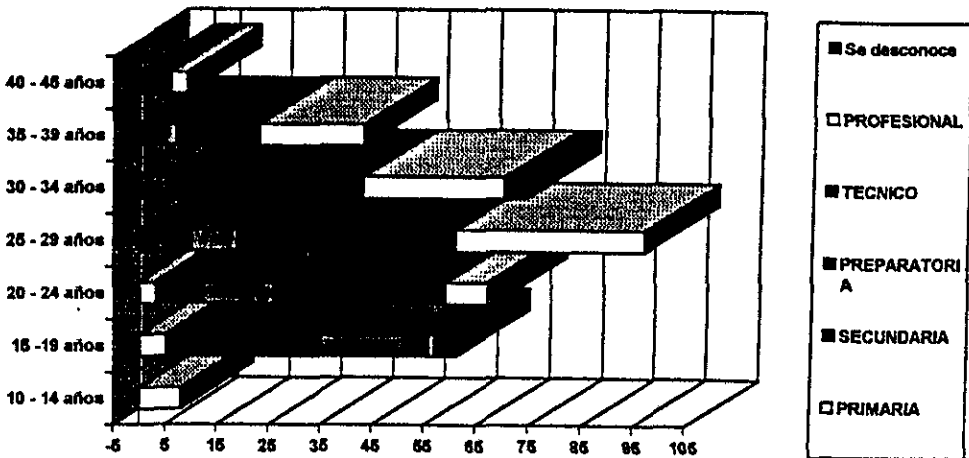

Fuente :

- archivo clínica Hospital ISSSTE sector cuatro,
- cuestionarios
- entrevista dirigida a las madres solteras

3. TABLA DE FRECUENCIA DE RELIGION DE MADRES SOLTERAS

| | 10 - 14 años | 15 - 19 años | 20 - 24 años | 25 - 29 años | 30 - 34 años | 35 - 39 años | 40 - 45 años |
|---------------------|--------------|--------------|--------------|--------------|--------------|--------------|--------------|
| CATOLICA | 5 | 58 | 69 | 99 | 74 | 39 | 5 |
| se desconoce | 2 | 2 | 1 | 3 | 4 | 1 | 4 |
| TOTAL | 7 | 60 | 70 | 102 | 98 | 40 | 9 |

Gráfica representativa de la Religión a la que pertenecen las Madres Solteras

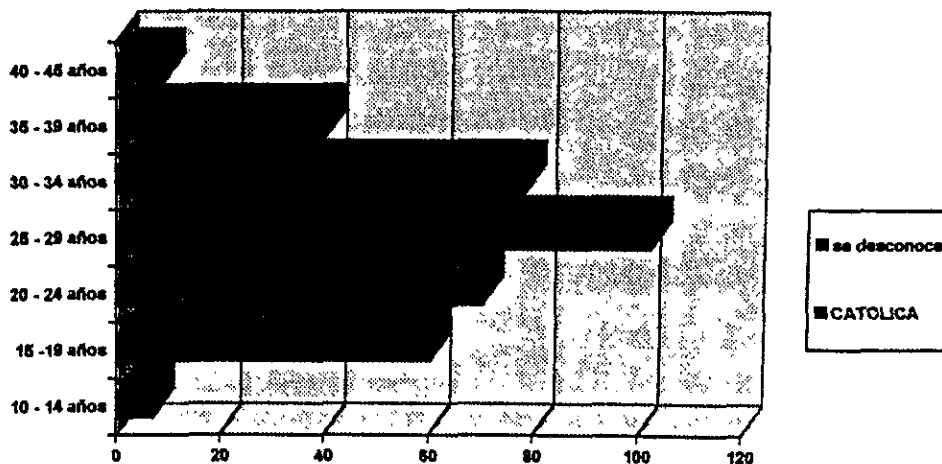

Fuente :

- archivo clínica Hospital ISSSTE sector cuatro,
- cuestionarios
- entrevista dirigida a las madres solteras

4. TABLA DE FRECUENCIA DE SEXO DE LOS HIJOS DE LAS MADRES SOLTERAS

| RANGO EDAD | MASCULINO ♂ | FEMENINO ♀ | NIÑOS P/NACER | TOTAL |
|----------------|----------------|---------------|---------------|------------|
| 10 - 14 | 3 | 5 | 0 | 8 |
| 15 - 19 | 13 | 19 | 1 | 32 |
| 20 - 24 | 35 | 34 | 1 | 69 |
| 25 - 29 | 51 | 50 | 5 | 101 |
| 30 - 34 | 47 | 37 | 1 | 84 |
| 35 - 39 | 20 | 27 | 0 | 47 |
| 40 - 45 | 3 | 6 | 0 | 9 |
| totales | 172 | 178 | 8 | 358 |

Gráfica representativa del Sexo de los hijos de las Madres Solteras

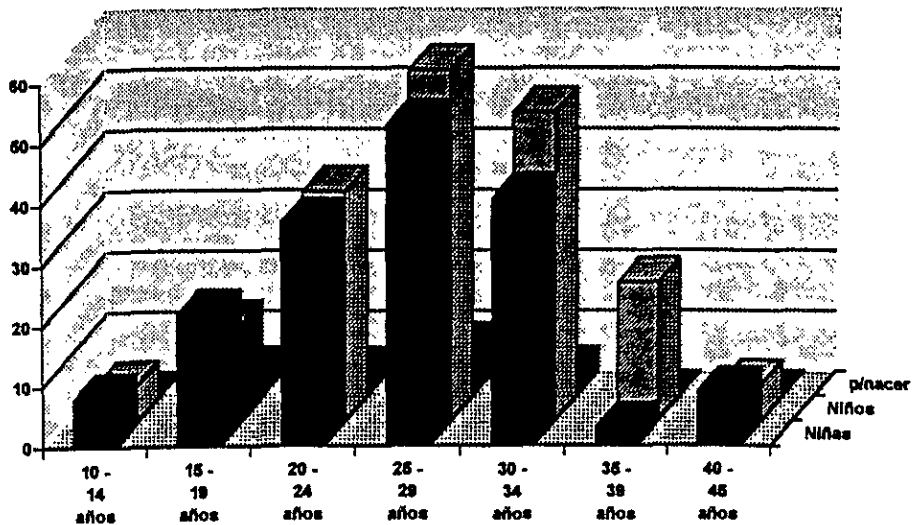

Fuente :

- archivo clínica Hospital ISSSTE sector cuatro,
- cuestionarios.
- entrevista dirigida a las madres solteras

5. TABLA DE FRECUENCIA DE LA OCUPACION EN LAS MADRES SOLTERAS

| OFICIO | 10 - 14 | 15 - 19 | 20 - 24 | 25 - 29 | 30 - 34 | 35 - 39 | 40 - 45 |
|-----------------|----------|-----------|-----------|------------|-----------|-----------|----------|
| | años | años | años | años | años | años | años |
| COCINERA | 0 | 0 | 2 | 3 | 1 | 0 | 0 |
| ENFERMERA | 0 | 1 | 2 | 3 | 4 | 4 | 3 |
| HIJA DE FAMILIA | 2 | 10 | 0 | 0 | 0 | 0 | 0 |
| EMPLEADA | 0 | 1 | 14 | 17 | 18 | 7 | 0 |
| ADMINISTRATIVA | | | | | | | |
| HOGAR | 0 | 6 | 2 | 0 | 0 | 0 | 0 |
| ESTUDIANTE | 6 | 32 | 5 | 4 | 2 | 0 | 0 |
| MANTENIMIENTO | 0 | 3 | 9 | 7 | 1 | 4 | 0 |
| INTENDENTE | | | | | | | |
| CAJERA | 0 | 1 | 2 | 2 | 2 | 0 | 0 |
| SECRETARIA | 0 | 4 | 16 | 17 | 9 | 5 | 2 |
| MAESTRA | 0 | 0 | 8 | 31 | 16 | 11 | 1 |
| MEDICO | 0 | 0 | 0 | 0 | 4 | 0 | 0 |
| OTROS | 0 | 0 | 5 | 14 | 13 | 8 | 1 |
| SE DESCONOCE | 0 | 1 | 4 | 1 | 7 | 1 | 2 |
| Total | 8 | 59 | 69 | 104 | 77 | 40 | 9 |

**Gráfica de Oficios a que
se dedican las Madres Solteras**

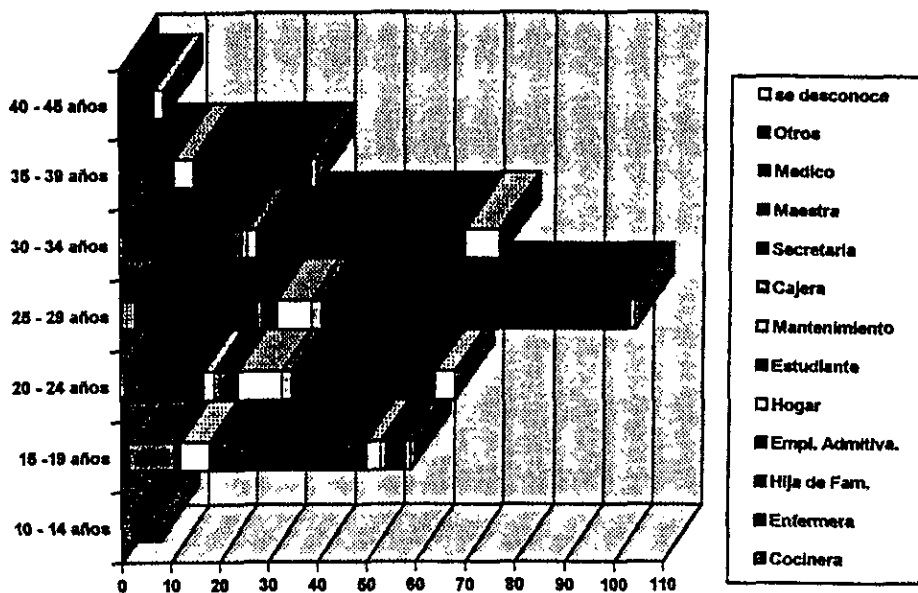

Fuente :

- archivo clínica Hospital ISSSTE sector cuatro,
- cuestionarios
- entrevista dirigida a las madres solteras

6. TABLA DE MANUTENCION

| QUIEN | 10 - 14 | 15 - 19 | 20 - 24 | 25 - 29 | 30 - 34 | 35 - 39 | 40 - 45 |
|----------------|----------|-----------|-----------|------------|-----------|-----------|----------|
| | años | años | años | años | años | años | años |
| ABUELOS | 0 | 2 | 0 | 0 | 0 | 0 | 0 |
| PAREJA | 0 | 2 | 3 | 3 | 3 | 0 | 0 |
| PADRES | 6 | 32 | 5 | 2 | 1 | 0 | 0 |
| MADRE | 2 | 9 | 0 | 2 | 1 | 0 | 0 |
| HERMANOS | 0 | 1 | 1 | 0 | 0 | 0 | 0 |
| PADRE | 0 | 1 | 0 | 0 | 0 | 0 | 0 |
| SE DESCONOCE | 0 | 3 | 4 | 5 | 7 | 4 | 5 |
| COLABORA | 0 | 2 | 8 | 11 | 9 | 4 | 0 |
| AUTOSUFICIENTE | 0 | 5 | 49 | 77 | 60 | 33 | 4 |
| TOTAL | 8 | 57 | 70 | 100 | 81 | 41 | 9 |

GRAFICA DE MANUTENCION EN LAS MADRES SOLTERAS

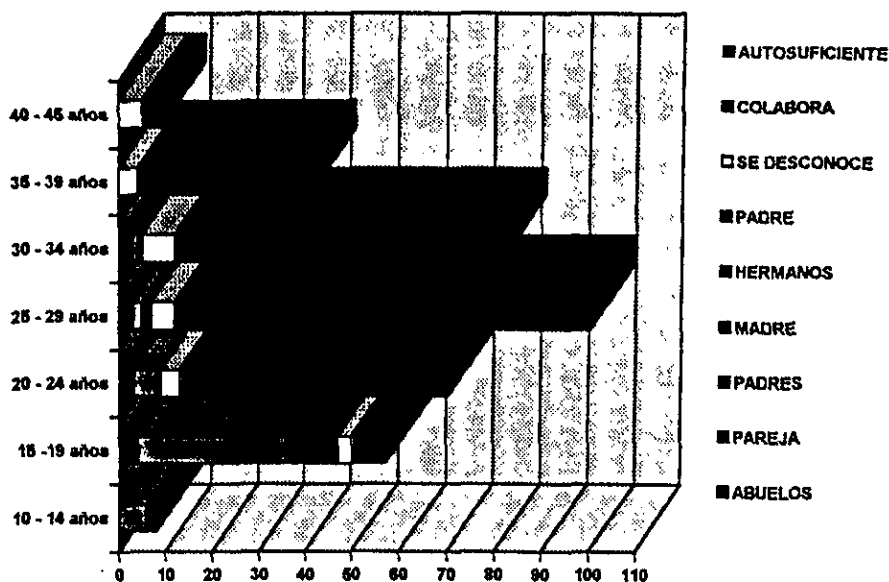

Fuente :

- archivo clínica Hospital ISSSTE sector cuatro,
- cuestionarios

R3 TABLA DE FRECUENCIA DE LA ACEPTACION DEL HIJO POR LA PAREJA SEXUAL DE LAS MADRES SOLTERAS

| | 10 - 14 años | 15 - 19 años | 20 - 24 años | 25 - 29 años | 30 - 34 años | 35 - 39 años | 40 - 45 años |
|--------------|--------------|--------------|--------------|--------------|--------------|--------------|--------------|
| SI | 0 | 13 | 32 | 56 | 44 | 26 | 3 |
| NO | 5 | 43 | 36 | 40 | 25 | 9 | 1 |
| NO Respondió | 0 | 4 | 6 | 4 | 9 | 5 | 5 |
| TOTAL | 5 | 60 | 74 | 100 | 78 | 40 | 9 |

**Gráfica representativa de la aceptación del hijo
por la pareja sexual de las
Madres Solteras**

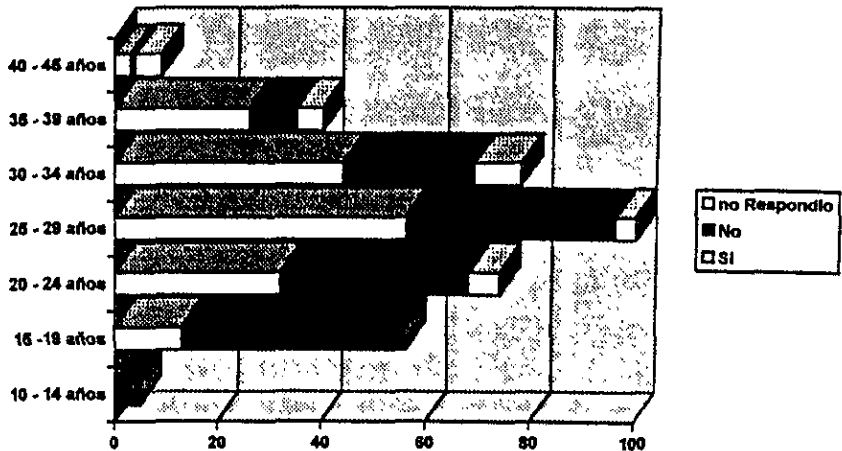

Fuente :

- archivo clínica Hospital ISSSTE sector cuatro,
- cuestionarios
- entrevista dirigida a las madres solteras

R14 TABLA DE COMPLICACIONES DEL EMBARAZO y PARTO EN MADRES SOLTERAS

| | 10 - 14 años | 15 - 19 años | 20 - 24 años | 25 - 29 años | 30 - 34 años | 35 - 39 años | 40 - 45 años |
|-----------|--------------|--------------|--------------|--------------|--------------|--------------|--------------|
| SI | 7 | 17 | 13 | 14 | 13 | 5 | 4 |
| NO | 3 | 44 | 56 | 80 | 64 | 33 | 0 |
| DESCONOCE | 0 | 1 | 1 | 7 | 7 | 7 | 1 |

Gráfica donde SI hubo Complicaciones en parto y embarazo de las Madres Solteras

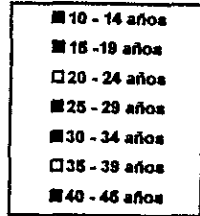

Gráfica donde NO hubo Complicaciones en parto y embarazo de las Madres Solteras

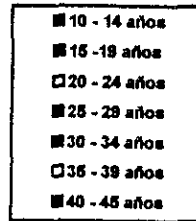

Gráfica donde se DESCONOCE si hubo Complicaciones en parto y embarazo de las Madres Solteras

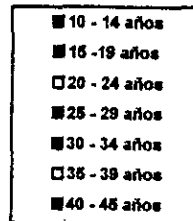

Fuente :

- archivo clínica Hospital ISSSTE sector cuatro,
- cuestionarios
- entrevista dirigida a las madres solteras

R9 TABLA DE ACEPTACIÓN POR LA FAMILIA DEL NIÑO EN LAS MADRES SOLTERAS

| | 10 - 14 años | 15 - 19 años | 20 - 24 años | 25 - 29 años | 30 - 34 años | 35 - 39 años | 40 - 45 años |
|---------------------|--------------|--------------|--------------|--------------|--------------|--------------|--------------|
| | años | años | años | años | años | años | años |
| SI | 4 | 39 | 57 | 93 | 66 | 34 | 4 |
| NO | 3 | 18 | 7 | 4 | 3 | 1 | 0 |
| se DESCONOCE | 0 | 4 | 5 | 5 | 9 | 5 | 5 |

Gráfica donde SI hubo Aceptación por la Familia de las Madres Solteras

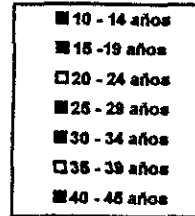

Gráfica donde NO hubo Aceptación por la Familia de las Madres Solteras

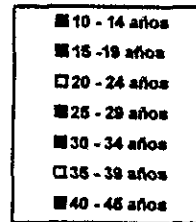

Gráfica donde se desconoce si hubo Aceptación por la Familia de las Madres Solteras

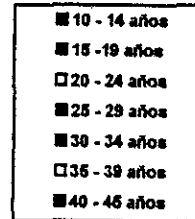

Fuente :

- archivo clínica Hospital ISSSTE sector cuatro,
- cuestionarios
- entrevista dirigida a las madres solteras

R10 TABLA DE ACEPTACION DEL HIJO POR LA MADRE SOLTERA

| | 10 - 14 años | 15 - 19 años | 20 - 24 años | 25 - 29 años | 30 - 34 años | 35 - 39 años | 40 - 45 años |
|--------------|--------------|--------------|--------------|--------------|--------------|--------------|--------------|
| | años | años | años | años | años | años | años |
| SI | 4 | 48 | 64 | 96 | 70 | 34 | 4 |
| NO | 4 | 7 | 1 | 1 | 0 | 0 | 0 |
| se desconoce | 0 | 4 | 6 | 5 | 9 | 4 | 5 |

Gráfica donde SI hubo Aceptación del niño por la Madre Soltera

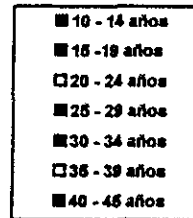

Gráfica donde NO hubo Aceptación del niño por la Madre Soltera

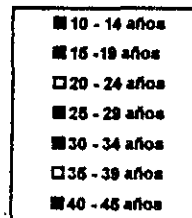

Gráfica donde se DESCONOCE si hubo Aceptación del niño por la Madre Soltera

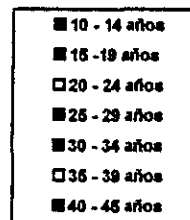

Fuente :

- archivo clínica Hospital ISSSTE sector cuatro,
- cuestionarios
- entrevista dirigida a las madres solteras

Las gráficas anteriores, están diseñadas para representar la información de los cuestionarios de la encuesta, que se concentraron en las tablas mencionadas al principio de este capítulo.

La gráfica de barras en forma tridimensional donde se representa el sexo de los hijos de las madres encuestadas, representa la suma total de la población de niños y niñas que tienen las madres solteras, en cada rango de edad.

En el otro tipo de gráficas de barras tridimensionales, se representa la información en forma acumulada en cada rango de edad. De tal manera que cada color representa una actividad, que se indica su significado al lado de cada gráfica, siendo el tamaño de la barra la suma de todas las frecuencias existentes en el rango mencionado. Por ejemplo : en la gráfica de los oficios hay madres que se dedican al mismo oficio, pero no tienen la misma edad. Entonces con el color asignado a cada actividad, aparece en cada rango de edad el color correspondiente.

Las gráficas de pastel se hicieron una por cada variable, dado que la naturaleza de estas gráficas solo permite la representación de esta manera.

7. DISCUSIÓN

En base a la escasa información y bibliografía sobre este tema se observa que según García Rodríguez (2) hace 38 años la frecuencia en la edad de madres solteras se encontraba en primer lugar en las menores de 15 años y que uno de cada nueve nacimientos era ilegítimo; seguida de las jóvenes de 15 a los 17 años y en un tercer lugar de las jóvenes de 17 a los 19 años.

En el año de 1995 tiempo en que se realizó esta investigación el primer lugar lo ocupan las jóvenes cuyas edades fluctúan entre 25 y 29 años, seguida de las de 30 a 34 años y en tercer lugar de las de 20 a 24 años.

Aquí hay que señalar que entre las madres solteras adolescentes, entre los 10 y 14 años, se encontró que en 6 casos la causa del embarazo fue la violación; según Atkin (9) en familias donde la autoridad moral es débil o mal definida con ausencia de figura paterna, o con padres en unión libre o cuando personas distintas a los padres crían o cuidan a los adolescentes, se incrementa la frecuencia de actividad sexual temprana.

En el Instituto Nacional de perinatología uno de los diagnósticos de riesgo más frecuentes son adolescentes embarazadas, ocupando en 1991, en consulta obstétrica de primera vez, el primer lugar como motivo de consulta externa.

Relativo a la escolaridad, en México 4 de cada 10 mujeres menores de 20 años no sobrepasan la primaria, en este estudio se encontró que de 366 encuestadas solo 15 tenían la primaria terminada y 351 contaban con secundaria o preparatoria o nivel técnico y otras alcanzaban el nivel profesional.

En 349 casos la religión es católica y en 17 se desconoce.

No hay bibliografía que hable de la frecuencia del sexo de los hijos de madres solteras. En este estudio predominó el sexo femenino 178 contra el masculino 172 de un total de 358 niños. En los aspectos de ocupación laboral, manutención, aceptación del niño por la pareja sexual, aceptación del niño por la familia de origen de la madre soltera, las complicaciones del embarazo y/o parto que parecen interesantes no se pueden comparar pues no existen datos específicos en la bibliografía.

solamente se mencionan datos de soportes económicos bajos, bajos salarios, diferentes nacionalidades de los padres y son datos internacionales.

Sería interesante poder compara los resultados obtenidos con otros estudios que se realicen en México a futuro.

8. CONCLUSIONES

A través de este estudio se lograron alcanzar los objetivos planeados sobre la prevalencia de las madres solteras y se encontraron variables específicas planteadas que permitieron determinar los factores que inciden en la problemática de la madre soltera en esta región hidrocalida.

La riqueza en la información brindó la oportunidad de determinar desde el grupo etario predominante el nivel escolar de la madre soltera, la ocupación de la misma, el salario, la religión, el número de hijos, la manutención; la aceptación del producto por la pareja sexual, por la familia de origen y las complicaciones del embarazo y/o parto.

Por lo tanto se obtuvo que en sector IV el 17.3 % es de madres solteras. El grupo etario mayoritario le corresponde a la edad comprendida de los 25-29 años.

El nivel de escolaridad mayoritario fue técnico y profesional, la ocupación más frecuente fue profesional (magisterio), seguido de nivel técnico, empleada, secretaria; La religión Católica con fuerte influencia. El número de hijos de 1 a 3. El salario variable entre los \$900.00 y \$5000.00.

Estos resultados dejan como perspectivas a futuro crear inquietudes para el seguimiento de estudios y/o comparación de resultados en otros estados sobre este tema.

9. COMENTARIOS

Es necesario modernizar la captura de información por medio de un sistema de computo, lo que abrirá las expectativas de información, proporcionando agilidad en el registro de datos de los pacientes.

Otra de las ventajas que ofrecería un centro de computo, es que se permitiría formar la base de datos, la cual se manipularía para obtener cualquier tipo de información deseada en forma sencilla y exacta. De tal manera que la aplicación del proceso administrativo en el área de archivo tendría el mínimo de error.

En este caso la búsqueda de información al no contar con un sistema computacional fue lenta, tediosa y manual.

Es necesario que como médicos, en la elaboración de las historias clínicas, se le dé importancia a la variable de detección de madre trabajadora soltera porque no se señala, y solamente algunos colegas la anotan en el expediente. A través de los objetivos planteados al tomar en cuenta el estado civil de la paciente, se considera como un indicador de la aparición de enfermedades psicobiológicas tempranas, en el binomio madre hijo. Otra razón es que marcaría el panorama del futuro de la madre soltera, donde no esta contemplada como causante directa de la aparición de ciertas enfermedades conductuales.

-Es preocupante constatar que la mayoría de las madres solteras existen en el magisterio. Esto nos hace reflexionar que es en este gremio donde se debe apoyar, reforzar o modificar los conocimientos sobre **Anatomía, Reproducción, Anticoncepción y Embarazo** tanto para las maestras como en los libros de texto del educando, a partir de la primaria.

Este es un indicador importante de que el nivel educacional no es el adecuado y que este sector tiene en sus manos la educación de la niñez.

En la etapa de la infancia los factores que influyeron para ser madre soltera fueron Violaciones, Desintegración familiar, y Baja escolaridad tanto de la encuestada como de la familia.

En la adolescencia los hogares desintegrados, las uniones libres, la falta de disciplina de la familia de origen hacia la hija, y los hogares encabezados por mujeres son mas propensos a la actividad sexual temprana.

En la adolescencia existe el mayor numero de factores que influyen a tener relaciones sexuales provocando embarazos no deseados.

Los factores educacionales, religiosos y familiares, son diferentes en relación de la ciudad con respecto al medio rural y el ámbito familiar ejerce una influencia considerable en el inicio de la actividad sexual.

Los adolescentes y jóvenes poseen características sociales y demográficas, que los convierten en elementos fundamentales de la información sobre la estructura y la dinámica de la población mexicana.

Los esfuerzos para realizar y motivar estudios deben complementarse con investigaciones que expliquen de que manera los factores individuales , familiares y sociales, influyen en la toma de decisiones reproductivas y en sus consecuencias.

Como resultado de este trabajo para disminuir la prevalencia de madres solteras en nuestro país, es necesario: Difundir la educación sexual, Preparación de la paternidad, Información amplia y sencilla sobre la prevención de embarazos y control de nacimientos., Apelar a la disposición que hay en Aguascalientes en ciertas farmacias de NO VENTA de preservativos, aun en contra de las creencias y prohibiciones de la religión católica.

En la ciudad de Aguascalientes, la información sexual no es la adecuada, por lo que es necesario implementarla en todos los niveles, educando a los sujetos acerca de sus órganos reproductivos, ciclo menstrual, fecundación, sexualidad, anticoncepción, poniendo de manifiesto los riesgos médicos y sociales de las enfermedades de transmisión sexual, y el embarazo a edad temprana.

En el medio urbano como en el rural, existen solo estudios de carácter reproductivo, en donde no consideran el enfoque de salud integral, psicosocial y económico.

Estos hechos reflejan la necesidad e importancia de implementar la medicina familiar en el hospital , donde se podría establecer un departamento de información e

integración familiar, en donde se estudiara el problema particular de cada madre soltera, para lograr la integración adecuada del binomio madre-hijo a la sociedad, esto traerá consecuentemente el buen desarrollo de ambos como personas útiles y productivas y no como una carga a la sociedad, lo que debe ser una de las partes de la filosofía del médico familiar.

Autocrítica:

Considero que es necesario profundizar más este estudio para conocer la dinámica familiar, ya que existieron limitantes como la falta de pilotaje, de los cuestionarios, sin embargo, es un avance ante algo que se desconoce.

Es necesario recordar que:

“ EN TANTO LA UNIDAD NATURAL DE LA VIDA DEL HOMBRE SIGA SIENDO LA FAMILIA, EL MEDICO FAMILIAR SERA LA PIEZA CLAVE DE SU ATENCIÓN SANITARIA”.

Opie Read (1852-1939)

10. BIBLIOGRAFÍA

- 1.- COLLISON C.R. E.T. 21. "Family Therapy for the Single-Parent Family Sistem"
J Psychosec.Nurs. Ment. Health Serv. Julio 20(7) 1982: pags 16-20
- 2.- GARCIA RODRIGUEZ P. "La madre soltera" Mundo Médico, 32(III), mayo 1976:
pags 14-23
- 3.- MONROY DE VELASCO A. "Pubertad, Adolescencia, y Cultura en:la salud del
adolescente y del joven en las Américas" Organización Panamericana de la Salud.
Public.Cientifica No 489: 1985. Washington, D.C. pags 15-22
- 4.- HALLENGS TEAD. "La educación de la sexualidad Humana, individuo y
sexualidad" Consejo Nacional de Población, 1982. pags 60-62
5. SECRETARIA DE PROGRAMACION Y PRESUPUESTO. "Proyecciones de la
Población de México y de las Entidades Federativas" Consejo Nacional de Población,
1985, 1880-2010.
6. FRIEDMAN H: EDSTROM K. "Higiene de la Reproducción en la Adolescencia:
Procedimeintos para la Planificación de Investigaciones sobre Servicios de Salud."
Organización Mundial de la Salud. Publicación Cientifica # 77, Ginebra Suiza, 1984. pags
10-12
7. MONROY DE VELASCO., "Relaciones Sexuales y Uso de Anticonceptivos en
Estudiantes de Nivel Medio Superior del Distrito Federal." De. Cora, A.C. México 1986.
pags 5-10
8. MONROY DE VELASCO, "Salud Sexualidad y Adolescencia" De. Concepto, México
1986. pags 20-22

9. ATKIN Z.L. "Perfil Psicosocial de la Adolescente Embarazada Mexicana: en Temas Selectos de Reproducción Humana" Rev. Instituto Nacional de Perinatología, México, vol. 2, 1989, pags 123-133.

10. SALINAS MA: MARTINEZ S.C. "Un Programa de Educación para la Reproducción en Comunidad: Aspectos Metodológicos" Rev. Perinatología Reproducción Humana, Vol 4, 1990, 150-154.

11. WELTI CHANES CARLOS "La Fecundidad en México" IX Censo General de Población y Vivienda, INEGI, Aguascalientes, 1994 11-27.

12. McKNIGHT-JI; NAGY- S; NAGY -MC, ADOCK - A., Adolescent Sexual Activity in Alabama, Fam-Pract-Res-J, 14(1) marzo 1994, 59-65.

13. ISOHANNI-M., OJA-H., MOLANEM-Y., KOIRANEM-M., "Teenage Alcohol Drinking and Nono-standard Family Background" Soc-Sci-Med , 38(11) June 1994, 1565-1574.

14. SEIDMAN-SN., MOSHE-WD., ARAL-SO., "Predictors of High-Risk Behavior in Unmarried American Woman: Adolescent Enviroment a Risk Factor." J-Adolesc-Health., 15(2) marzo de 1994, 126-132.

15. MAY-KM., " Social Networks and Help-Suking Experience of Pregment Tuns" J-Obstect-Gynecol-Neonatal-Nurse, 21(6) nov-dec 1992, 497-502.

16- CHEN-SP-TELLEN S., CHEN-EH., Adecuacy of Prenatal Care of Urban High School Students" Public-Health-Nurse., 12(1) feb 1995, 47-52.

17. DENTON-AB., CHASE W.M. , SCOTT-K., "Unintended and Unwanted Pregnancyin Sta. Lucia" West-Indian.Med J. 43(3), sept 1994, 93-96.

18. RESNICK-M.D., WATTEMBERG-E., BREWER-R., "The Fate of The Non-Marital Child's a Challenge to the Health System" J. Community Health, 19(4) August 1994, 285-301.
19. CUSTER-M., "Adoption as an Option for Unmarried Pregnant Teens Adolescence" 28(112), Winter 1993, 891-902.
20. LEPPER-P.C. "An Analysis of the Reasons for Japans Low Infant Mortality Rate" J-Nurse-Midwifery, nov-dec. 1993. 50-60
21. ROBERTS-PM., MATTHEWS-MK., "Unmarried Mother Hood" Can-Nurse, 89(4), april 1993, 33-34.
22. WILLIAMS J. IVAN., LEAMAN THOMAS L., "Estructura y Funcion de la Familia" Cap 1, Conn F.H edit. Interamericana, 1974, 2-16.
23. LESSER LEONARD Y. STEWART WILLIAM L: Psicodinámica Familiar, Cap 2, Conn F.H. edit. Interamericana, 1974, 17-25.
24. MINUCHIN SALVADOR, "Un Modelo familiar" Familias y Terapia Familiar, Edit. GEDISA, 1995, 78-107.
25. SATTIR VIRGINIA, "La Familia Extendida" Las Nuevas Relaciones Humanas en el Núcleo Familiar, #16, México, 1980, 273-284.
26. SHIRES D.B. et al., "Estructura y Función de la Familia" , "La Familia y el Estatus familiar", " Ciclo Vital de la Familia y la Orientacion Anticipada" Medicina Familiar #3 y # 5; 1974, 16-34.
27. ALARID H.C.L., et al, "La familia Ciclo Vital" "Etapas Críticas de la Familia", "Dinámica Familiar", "Desintegración familiar", "El Delito en la Familia", "La Familia y el

medio ambiente", "Exploración de la Familia", "Breves Lineamientos de la Psicoterapia Familiar", Fundamentos de Medicina Familiar caps, 1, 11, (1995), 3 - 18.

28. JACK H. MEDALIE, "Estudio de los Problemas Emocionales dentro del Sistema Familiar" Principios y Prácticas de la Medicina Familiar. Cap 17. Edit. Limusa, pags 70-78

29. PLATTER C. IRENE., "Disfuncion Escolar en el Adolescente" Clínicas Pediátricas de Norteamérica, Vol 1, 1960, 81.

30. GOMEZ SANTOS FEDERICO "La Salud y la familia" Mendez Oteo edit., 1980 pp 179-180

31. HENNEN B.K., "El Ciclo vital de la Familia y la Orientación anticipada" Cap V, Shires B.David, Edit. MacGraw-Hill, 1980, pags 28-34

32. DULANTO GUTIERREZ E. "La Familia Medio Propiciador o Inhibidor del Desarrollo Humano" Ediciones Médicas del Hospital Infantil de México. 2(5)-1070, pags 30-34

33. SAUCEDO JUAN MANUEL. "La exploración de la Familia, Aspectos Médicos Psicológicos y Sociales" Rev. Médica del IMSS, 19, 1981, pp 155.

34. SANTACRUZ VARELA JAVIER, "La Familia Como Unidad de Análisis" Rev. Médica del IMSS., 21(4), 1983, pp 21-24

Anexos

| Cuestionario - Entrevista personal para evaluar las Variables | | | |
|--|--------------------------|--------------------------|--------------------------|
| Aguascalientes, Ags. | | Fecha : | |
| | | No. de Cuestionario : | |
| Ficha de Identificación | | | |
| Nombre | | | |
| Num. de Expediente | | Edad | Escolaridad |
| Religión | | Num. de Hijos | |
| Ocupación | | | |
| Hogar | <input type="checkbox"/> | Hija de familia | <input type="checkbox"/> |
| Obrera | <input type="checkbox"/> | Empleada Domestica | <input type="checkbox"/> |
| Técnica | <input type="checkbox"/> | Empleada de Oficina | <input type="checkbox"/> |
| | | Profesionista | <input type="checkbox"/> |
| | | Otros | _____ |
| | | | _____ |
| sueldo de la madre (mensual): | | | |
| La mantienen | Si | No | Quien : |
| | <input type="checkbox"/> | <input type="checkbox"/> | _____ |

**Cuestionario - Entrevista personal para evaluar
Gravidez, Parto y Complicaciones.**

Aguascalientes, Ags

Fecha:

No. de Cuestionario:

Ficha de identificación:

Nombre:

Num. de Expediente:

Edad:

Sexo del hijo(s): F M

Fue aceptado el embarazo por su compañero sexual Si No

Presento alteraciones durante el embarazo?

Su parto fue atendido en:

Hospital

Domicilio particular

Fue aceptado su hijo(s) por sus familiares

Si

No

Fue aceptado su hijo(s) por usted

Si

No

Hubo complicaciones en el embarazo y/o parto

