

79
ZEFJ



UNIVERSIDAD NACIONAL AUTONOMA DE MEXICO
FACULTAD DE CIENCIAS

**ANALISIS DEMOGRAFICO DEL PERSONAL
DEL INFONAVIT CENSADO EN 1992**

T E S I S

QUE PARA OBTENER EL TITULO DE:

A C T U A R I O

P R E S E N T A:

SOLEDAD ALICIA RIVERA ROSALES



MEXICO, D. F.

1995

FALLA DE ORIGEN

**TESIS CON
FALLA DE ORIGEN**



Universidad Nacional
Autónoma de México

Dirección General de Bibliotecas de la UNAM

Biblioteca Central



UNAM – Dirección General de Bibliotecas
Tesis Digitales
Restricciones de uso

DERECHOS RESERVADOS ©
PROHIBIDA SU REPRODUCCIÓN TOTAL O PARCIAL

Todo el material contenido en esta tesis esta protegido por la Ley Federal del Derecho de Autor (LFDA) de los Estados Unidos Mexicanos (México).

El uso de imágenes, fragmentos de videos, y demás material que sea objeto de protección de los derechos de autor, será exclusivamente para fines educativos e informativos y deberá citar la fuente donde la obtuvo mencionando el autor o autores. Cualquier uso distinto como el lucro, reproducción, edición o modificación, será perseguido y sancionado por el respectivo titular de los Derechos de Autor.



UNIVERSIDAD NACIONAL
AUTÓNOMA DE
MÉXICO

M. en C. Virginia Abrín Batule
Jefe de la División de Estudios Profesionales de la
Facultad de Ciencias
Presente

Comunicamos a usted que hemos revisado el trabajo de Tesis:
"ANÁLISIS DEMOGRÁFICO DEL PERSONAL DEL INFONAVIT CENSADO EN 1992"

realizado por SOLEDAD ALICIA RIVERA ROSALES

con número de cuenta 7227688-2 , pasante de la carrera de ACTUARIA

Dicho trabajo cuenta con nuestro voto aprobatorio.

Atentamente

Director de Tesis

Propietario: M. EN D. ALEJANDRO MINA VALDES

Propietario: M. EN C. VIRGINIA ABRIN BATULE

Propietario: DRA. MARIA DEL CARMEN LOPEZ LAISECA

Suplente: MAT. MARGARITA ELVIRA CHAVEZ CANO

Suplente: ACT. ANGELINA RAMOS GUZMAN

[Handwritten signatures: Alejandro Mina Valdes, Virginia Abrin Batule, Maria del Carmen Lopez Laiseca]

[Handwritten signature: Isabel Puga Espinosa]

Consejo Departamental de Matemáticas
DRA. ISABEL PUGA ESPINOSA

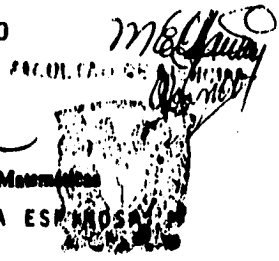

DEPARTAMENTO DE MATEMÁTICAS

ANALISIS DEMOGRAFICO DEL PERSONAL

DEL INFONAVIT CENSADO EN 1992

**Gracias a Dios y a mis padres
se dió este momento histórico.**

**Este trabajo se ha logrado, gracias
a la UNAM, a INFONAVIT y toda la gente
involucrada que me ha ayudado en mi madurez.**

A Martha Rocío, Mónica Ximena y Sergio.

INDICE

ANÁLISIS DEMOGRÁFICO DEL PERSONAL DEL INFONAVIT CENSADO EN 1992

INTRODUCCIÓN	7
ANTECEDENTES	8
METODOLOGÍA	11

CAPÍTULO 1. ANÁLISIS DEMOGRÁFICO POR GRUPOS DE EDAD Y SEXO DEL PERSONAL DEL INFONAVIT CENSADO EN 1992

1.1 NACIONAL	21
1.2 MACRO REGIÓN 1	21
1.3 MACRO REGIÓN 2	22
1.4 MACRO REGIÓN 3	23
1.5 MACRO REGIÓN 4	23

CAPÍTULO 2. ANÁLISIS DEMOGRÁFICO POR ESTADO CIVIL, GRUPOS DE EDAD Y SEXO DEL PERSONAL DEL INFONAVIT CENSADO EN 1992

2.1 NACIONAL	25
2.2 MACRO REGIÓN 1	27
2.3 MACRO REGIÓN 2	28
2.4 MACRO REGIÓN 3	31
2.5 MACRO REGIÓN 4	33

CAPÍTULO 3. ANÁLISIS DEMOGRÁFICO POR ESCOLARIDAD, GRUPOS DE EDAD Y SEXO DEL PERSONAL DEL INFONAVIT CENSADO EN 1992

3.1 NACIONAL	36
3.2 MACRO REGIÓN 1	42
3.3 MACRO REGIÓN 2	47
3.4 MACRO REGIÓN 3	52
3.5 MACRO REGIÓN 4	57

CAPÍTULO 4. ANÁLISIS DEMOGRÁFICO POR ANTIGÜEDAD, GRUPOS DE EDAD Y SEXO DEL PERSONAL DEL INFONAVIT CENSADO EN 1992

4.1 NACIONAL	62
4.2 MACRO REGIÓN 1	66
4.3 MACRO REGIÓN 2	69
4.4 MACRO REGIÓN 3	73
4.5 MACRO REGIÓN 4	77

CONCLUSIONES

NACIONAL	82
MACRO REGIÓN 1	83
MACRO REGIÓN 2	83
MACRO REGIÓN 3	84
MACRO REGIÓN 4	85

GLOSARIO DE TERMINOS

BIBLIOGRAFÍA	86
CUADROS	89
GRÁFICAS	125

ÍNDICE DE CUADROS

CUADRO 1	GRUPOS DE EDAD Y SEXO, MACRO REGIÓN 1	90
CUADRO 2	GRUPOS DE EDAD Y SEXO, MACRO REGIÓN 2	90
CUADRO 3	GRUPOS DE EDAD Y SEXO, MACRO REGIÓN 3	91
CUADRO 4	GRUPOS DE EDAD Y SEXO, MACRO REGIÓN 4	91
CUADRO 5	GRUPOS DE EDAD Y SEXO, NIVEL NACIONAL	92
CUADRO 6	PROMEDIO DE EDAD	92
CUADRO 7	ESTADO CIVIL, PORCENTAJES, MACRO REGIÓN 1	93
CUADRO 8	ESTADO CIVIL, PORCENTAJES, MACRO REGIÓN 2	93
CUADRO 9	ESTADO CIVIL, PORCENTAJES, MACRO REGIÓN 3	94
CUADRO 10	ESTADO CIVIL, PORCENTAJES, MACRO REGIÓN 4	94
CUADRO 11	ESTADO CIVIL, PORCENTAJES, NIVEL NACIONAL	95
CUADRO 12	ESTADO CIVIL, PROMEDIO DE EDAD	95
CUADRO 13	ESTADO CIVIL, MACRO REGIÓN 1	96
CUADRO 14	ESTADO CIVIL, MACRO REGIÓN 2	96
CUADRO 15	ESTADO CIVIL, MACRO REGIÓN 3	97
CUADRO 16	ESTADO CIVIL, MACRO REGIÓN 4	97
CUADRO 17	ESTADO CIVIL, NIVEL NACIONAL	98
CUADRO 18	ESCOLARIDAD, HOMBRES, MACRO REGIÓN 1	99
CUADRO 19	ESCOLARIDAD, HOMBRES, MACRO REGIÓN 2	99
CUADRO 20	ESCOLARIDAD, HOMBRES, MACRO REGIÓN 3	100
CUADRO 21	ESCOLARIDAD, HOMBRES, MACRO REGIÓN 4	100
CUADRO 22	ESCOLARIDAD, HOMBRES, NIVEL NACIONAL	101
CUADRO 23	ESCOLARIDAD, MUJERES, MACRO REGIÓN 1	102
CUADRO 24	ESCOLARIDAD, MUJERES, MACRO REGIÓN 2	102
CUADRO 25	ESCOLARIDAD, MUJERES, MACRO REGIÓN 3	103
CUADRO 26	ESCOLARIDAD, MUJERES, MACRO REGIÓN 4	103
CUADRO 27	ESCOLARIDAD, MUJERES, NIVEL NACIONAL	104
CUADRO 28	ESCOLARIDAD, PROMEDIO DE EDAD	105
CUADRO 29	ESCOLARIDAD, PORCENTAJES, HOMBRES, MACRO REGIÓN 1	106
CUADRO 30	ESCOLARIDAD, PORCENTAJES, HOMBRES, MACRO REGIÓN 2	106
CUADRO 31	ESCOLARIDAD, PORCENTAJES, HOMBRES, MACRO REGIÓN 3	107
CUADRO 32	ESCOLARIDAD, PORCENTAJES, HOMBRES, MACRO REGIÓN 4	107
CUADRO 33	ESCOLARIDAD, PORCENTAJES, HOMBRES, NIVEL NACIONAL	108
CUADRO 34	ESCOLARIDAD, PORCENTAJES, MUJERES, MACRO REGIÓN 1	109
CUADRO 35	ESCOLARIDAD, PORCENTAJES, MUJERES, MACRO REGIÓN 2	109
CUADRO 36	ESCOLARIDAD, PORCENTAJES, MUJERES, MACRO REGIÓN 3	110
CUADRO 37	ESCOLARIDAD, PORCENTAJES, MUJERES, MACRO REGIÓN 4	110
CUADRO 38	ESCOLARIDAD, PORCENTAJES, MUJERES, NIVEL NACIONAL	111
CUADRO 39	ESCOLARIDAD, HOMBRES Y MUJERES, MACRO REGIÓN 1	112
CUADRO 40	ESCOLARIDAD, HOMBRES Y MUJERES, MACRO REGIÓN 2	112

CUADRO 41	ESCOLARIDAD, HOMBRES Y MUJERES, MACRO REGIÓN 3	113
CUADRO 42	ESCOLARIDAD, HOMBRES Y MUJERES, MACRO REGIÓN 4	113
CUADRO 43	ESCOLARIDAD, HOMBRES Y MUJERES, NIVEL NACIONAL	114
CUADRO 44	ANTIGÜEDAD, PORCENTAJES, MACRO REGIÓN 1	115
CUADRO 45	ANTIGÜEDAD, PORCENTAJES, MACRO REGIÓN 2	115
CUADRO 46	ANTIGÜEDAD, PORCENTAJES, MACRO REGIÓN 3	116
CUADRO 47	ANTIGÜEDAD, PORCENTAJES, MACRO REGIÓN 4	116
CUADRO 48	ANTIGÜEDAD, PORCENTAJES, NIVEL NACIONAL	117
CUADRO 49	ANTIGÜEDAD, PROMEDIO DE EDAD	118
CUADRO 50	ANTIGÜEDAD, HOMBRES, MACRO REGIÓN 1	119
CUADRO 51	ANTIGÜEDAD, HOMBRES, MACRO REGIÓN 2	119
CUADRO 52	ANTIGÜEDAD, HOMBRES, MACRO REGIÓN 3	120
CUADRO 53	ANTIGÜEDAD, HOMBRES, MACRO REGIÓN 4	120
CUADRO 54	ANTIGÜEDAD, HOMBRES, NIVEL NACIONAL	121
CUADRO 55	ANTIGÜEDAD, MUJERES, MACRO REGIÓN 1	122
CUADRO 56	ANTIGÜEDAD, MUJERES, MACRO REGIÓN 2	122
CUADRO 57	ANTIGÜEDAD, MUJERES, MACRO REGIÓN 3	123
CUADRO 53	ANTIGÜEDAD, MUJERES, MACRO REGIÓN 4	123
CUADRO 59	ANTIGÜEDAD, MUJERES, NIVEL NACIONAL	124

ÍNDICE DE GRÁFICAS

GRÁFICA 1, 2, 3, 4	PIRÁMIDES DE EDADES POR GRUPOS DE EDAD Y SEXO, MACRO REGIONES 1, 2, 3, 4	126
GRÁFICA 5	PIRÁMIDE DE EDADES POR GRUPOS DE EDAD Y SEXO, NIVEL NACIONAL	127
GRÁFICA 6, 7, 8	SOLTEROS, CASADOS, DESUNIDOS, MACRO REGIÓN 1	128
GRÁFICA 9, 10, 11	SOLTEROS, CASADOS, DESUNIDOS, MACRO REGIÓN 2	128
GRÁFICA 12, 13, 14	SOLTEROS, CASADOS, DESUNIDOS, MACRO REGIÓN 3	129
GRÁFICA 15, 16, 17	SOLTEROS, CASADOS, DESUNIDOS, MACRO REGIÓN 4	129
GRÁFICA 18, 19, 20	SOLTEROS, CASADOS, DESUNIDOS, NIVEL NACIONAL	130
GRÁFICA 21	ESCOLARIDAD, MACRO REGIÓN 1	131
GRÁFICA 22	ESCOLARIDAD, MACRO REGIÓN 2	132
GRÁFICA 23	ESCOLARIDAD, MACRO REGIÓN 3	133
GRÁFICA 24	ESCOLARIDAD, MACRO REGIÓN 4	134
GRÁFICA 25	ESCOLARIDAD, NIVEL NACIONAL	135
GRÁFICA 26	ANTIGÜEDAD, MACRO REGIÓN 1	136
GRÁFICA 27	ANTIGÜEDAD, MACRO REGIÓN 2	137
GRÁFICA 28	ANTIGÜEDAD, MACRO REGIÓN 3	138
GRÁFICA 29	ANTIGÜEDAD, MACRO REGIÓN 4	139
GRÁFICA 30	ANTIGÜEDAD, NIVEL NACIONAL	140

ANALISIS DEMOGRAFICO DEL PERSONAL DEL INFONAVIT CENSADO EN 1992

INTRODUCCION

El Instituto del Fondo Nacional de la Vivienda para los Trabajadores (INFONAVIT), se creó el 1 de mayo de 1972, cuyo principal objetivo era administrar el fondo nacional para la vivienda de los trabajadores, de aquellos trabajadores amparados por la Fracción XII del apartado A del Art.123 Constitucional.

Esta institución para lograr el objetivo, tiene a su servicio trabajadores, que día con día durante los años transcurridos desde 1972, año de su creación, dan sus servicios.

El 10 de diciembre de 1992, se llevó a cabo el 1er levantamiento del Inventario de Recursos Humanos.

El objetivo de este trabajo es el de analizar los resultados de este Primer Inventario de Recursos Humanos y pretende ser un análisis demográfico descriptivo de algunas variables captadas en dicho inventario.

La distribución de delegaciones u oficinas de servicio en el país permite tener contacto con todas las entidades federativas, sin embargo, la información se distribuyó en cuatro macro regiones agrupadas de la siguiente manera: la zona norte del país ó **Macro Región 1**; zona centro del país ó **Macro Región 2**; la zona sureste del país se le llamó la **Macro Región 3**, y finalmente Oficinas Centrales se definió como la **Macro Región 4**, ya que por ser la ciudad capital del país no tiene otra entidad con actividades similares.

Las variables que se analizan tanto a nivel nacional como por región son: el análisis por grupos de edad y sexo, la antigüedad del trabajador en el Instituto, el estado civil que declararon tener los trabajadores en Diciembre de 1992 y finalmente la escolaridad alcanzada por los trabajadores del INFONAVIT

ANTECEDENTES

El INFONAVIT esta conformado por las Oficinas Centrales ubicadas en el D.F. y tiene en cada entidad federativa una Delegación Regional para atender a las necesidades de vivienda de cada estado.

Se agruparon estas Delegaciones Regionales por zona geográfica, a las que se les dió nombre de Macro Regiones y se detallan a continuación:

Macro Región 1. Norte

Entidad Federativa	Delegación Num.	Regional
Baja California	XV	Mexicali
Baja California Sur	XIX	La Paz
Coahuila	XIV	Saltillo
Chihuahua	II	Chihuahua
Durango	XXII	Durango
Nayarit	XXIX	Tepic
Nuevo León	III	Monterrey
San Luis Potosí	V	San Luis Potosí
Sinaloa	IV	Culiacán
Sonora	I	Hermosillo
Tamaulipas	XIII	Cd. Victoria
Zacatecas	XXIV	Zacatecas

Macro Región 2. Centro

Entidad Federativa	Delegación Num.	Regional
Aguascalientes	XXV	Aguascalientes
Colima	XXVIII	Colima
Guanajuato	XVI	León
Hidalgo	XXVI	Pachuca
Jalisco	VI	Guadalajara
México	VII	Tlanepantla
Michoacán	XVIII	Morelia
Morelos	XI	Cuernavaca
Puebla	VIII	Puebla
Querétaro	XXIII	Querétaro
Tlaxcala	XXVII	Tlaxcala

Macro Región 3. Sur Entidad Federativa	Delegación Num.	Regional
Campeche	XXX	Campeche
Chiapas	XXXI	Tuxtla Gutiérrez
Guerrero	XX	Acapulco
Oaxaca	XVII	Oaxaca
Quintana Roo	XXXII	Cancún
Tabasco	XXI	Villahermosa
Veracruz	X	Jalapa
Yucatán	XII	Mérida
Macro Región 4. D.F. Entidad Federativa	Delegación Num.	Regional
Distrito Federal	IX	Oficinas Centrales

En diciembre de 1992 el Instituto contaba con 20 años de existencia por lo que se consideró importante levantar un Inventario de Recursos Humanos ya que se deseaba saber cuántos trabajadores estaban adscritos en el Instituto.

La cédula de actualización del Inventario de Recursos Humanos consiste en tres secciones, la primera son los datos personales del trabajador:

- Estado Civil
- Domicilio y Teléfono
- Datos del Cónyuge

en la segunda sección se solicitan los datos de los dependientes económicos con los siguientes datos:

- Nombre
- Fecha de Nacimiento
- Parentesco
- Sexo

sin embargo, los trabajadores al llenar esta cédula, adolecieron de completar los datos de sus dependientes económicos.

La tercera y última sección consiste en captar el grado máximo de estudio: primaria, secundaria, bachillerato o equivalente, carrera técnica o carrera comercial, licenciatura y postgrado; para estos tres últimos niveles de escolaridad también se solicitó, en la cédula, en qué disciplina se habían realizado los estudios, y finalmente que documento lo avala. La cédula también pregunta si el trabajador tiene otros estudios y en que disciplina. Concluyendo, esta tercera sección de la cédula con la pregunta si estudia el trabajador actualmente y que nivel de estudios está realizando, y en qué sistema lo hace.

METODOLOGIA

La metodología utilizada en este trabajo está basada en el cálculo de algunos estimadores estadísticos y demográficos, distribución de porcentuales, así como gráficas en forma de histogramas.

a) Definiciones

Agregados. - Recopilación de datos bajo un criterio de selección.

Intervalo de clase. - Es la diferencia entre el límite superior e inferior de una clase.

Marca de clase. - Es el punto medio del intervalo de clase y se obtiene promediando los límites inferior y superior de clase.

Grupo quinquenal. - Es la compilación de datos correspondiente a los años incluidos en el grupo.

Edad promedio. - La edad promedio se calculó conforme a la marca de clase de cada grupo quinquenal multiplicándolo por el factor generado por 2.5 mas la edad inicial al grupo.

Pirámide de edades. - Es una representación gráfica en forma de barras, presentado en forma horizontal, el eje y marca los grupos de edad apareciendo al centro, las barras correspondientes a los datos de los hombres se reflejan a la izquierda mientras que los datos de las mujeres aparecen a la derecha.

Fuente de datos. - El Inventario de Recursos Humanos levantado en INFONAVIT en diciembre de 1992.

Estandarización. - Para realizar el análisis de la información se requiere de la estandarización, con respecto al total de la población censada.

Desunidos. - Es el estado civil separado, viudo o divorciado.

b) OBJETIVO

El presente trabajo tiene el objetivo de analizar la información generada por el levantamiento del Inventario de Recursos Humanos en INFONAVIT, desde una visión demográfica, para saber la composición de la población censada, considerando grupos de edad quinquenal, sexo, estado civil, escolaridad alcanzada y antigüedad en el Instituto.

c) METODOLOGIA

El primer trabajo que se realizó fue generar la información de tipo estadístico para poder recopilarla en la captura de datos; posteriormente se crearon los tabulados (similares a los del censo), y finalmente se calcularon los índices comparativos de las frecuencias por grupos de edad contra la población total del evento.

rP_e = Población de la región r que trabajan en INFONAVIT, del grupo de edad e

Posteriormente, se generaron los agregados por Macro Regiones y se calcularon los valores estandarizados para cada grupo de edad y variable.

Estos valores se recopilaron en una matriz de valores, donde los renglones son los grupos de edad que van de 18 a 19 años y después quinquenalmente 20 a 24, 25 a 29 años y así sucesivamente hasta el grupo 70 a 74 años y finalmente 75 y más, es decir 13 grupos ó renglones y el número de columnas está determinada por la variable que se está estudiando.

Para el análisis de edad se tiene que la matriz que se construyó es de 13 renglones por 6 columnas, para cada región y una matriz de las mismas dimensiones, para la información a nivel nacional; denotamos a una entrada de la matriz como:

rP_e = Población de la región r que trabajan en INFONAVIT, del grupo de edad e

rHe = Hombres de la región r que trabajan en INFONAVIT, del grupo de edad e

rMe = Mujeres de la región r que trabajan en INFONAVIT, del grupo de edad e

$\frac{rPe \cdot 100}{rPT}$ = %rPe, proporción de Población de la región r y del grupo de edad e

$\frac{rHe \cdot 100}{rPT}$ = %rHe, proporción de Hombres de la región r y del grupo de edad e

$\frac{rMe \cdot 100}{rPT}$ = %rMe, proporción de Mujeres de la región r y del grupo de edad e

Es importante mencionar que la información a Nivel Nacional fue el resultado de efectuar la sumatoria de las Macro Regiones.

Estado Civil

Las matrices correspondientes a la variable estado civil fueron de 13 renglones (grupos de edad), y 9 columnas donde se contabilizaron los siguientes eventos:

rPSe = Población Soltera de la región r y del grupo de edad e

rHSe = Hombres Solteros de la región r y del grupo de edad e

rMSe = Mujeres Solteras de la región r y del grupo de edad e

rPCe = Población Casada de la región r y del grupo de edad e

rHCe = Hombres Casados de la región r y del grupo de edad e

rMCe = Mujeres Casadas de la región r y del grupo de edad e

rPDe = Población Desunida de la región r y del grupo de edad e

rHDe = Hombres Desunidos de la región r y del grupo de edad e

rMDe = Mujeres Desunidas de la región r y del grupo de edad e

para el cálculo de los porcentajes, se realizó lo siguiente:

%rPSe = $\frac{rPSe * 100}{rHT}$ proporción de Población Soltera de la región r del grupo de edad e

%rHSe = $\frac{rHSe * 100}{rHT}$ proporción de Hombres Solteros de la región r del grupo de edad e

%rMSe = $\frac{rMSe * 100}{rMT}$ proporción de Mujeres Solteras de la región r del grupo de edad e

%rPCe = $\frac{rPCe * 100}{rHT}$ proporción de la Población Casada de la región r del grupo de edad e

%rHCe = $\frac{rHCe * 100}{rHT}$ proporción de Hombres Casados de la región r del grupo de edad e

%rMCE = $\frac{rMCE * 100}{rMT}$ proporción de Mujeres Casadas de la región r del grupo de edad e

%rPDe = $\frac{rPDe * 100}{rHT}$ proporción de la Población Desunida de la región r del grupo de edad e

%rHDe = $\frac{rHDe * 100}{rHT}$ proporción de Hombres Desunidos de la región r del grupo de edad e

%rMDe = $\frac{rMDe * 100}{rMT}$ proporción de Mujeres Desunidas de la región r del grupo de edad e

En cuanto a la variable escolaridad se almacenó en una matriz de 13 renglones para los grupos de edad y 12 columnas para las características del evento:

rHPie =Hombres de la región r y de edad e con Primaria Incompleta

rHPce=Hombres de la región r y de edad e con Primaria completa

rHSie =Hombres de la región r y de edad e con Secundaria Incompleta

rHSce=Hombres de la región r y de edad e con Secundaria completa

rHBie =Hombres de la región r y de edad e con Bachillerato Incompleto

rHBce=Hombres de la región r y de edad e con Bachillerato completo

rHTie =Hombres de la región r y de edad e con Educación Técnica Incompleta

rHTce=Hombres de la región r y de edad e con Educación Técnica completa

rHLie =Hombres de la región r y de edad e con Licenciatura Incompleta

rHLce=Hombres de la región r y de edad e con Licenciatura completa

rHPoie=Hombres de la región r y de edad e con Postgrado Incompleto

rHLce=Hombres de la región r y de edad e con Postgrado completo

rMPie =Mujeres de la región r y de edad e con Primaria Incompleta

rMPce=Mujeres de la región r y de edad e con Primaria completa

rMSie =Mujeres de la región r y de edad e con Secundaria Incompleta

rMSce=Mujeres de la región r y de edad e con Secundaria completa

rMBie =Mujeres de la región r y de edad e con Bachillerato Incompleto

rMBce=Mujeres de la región r y de edad e con Bachillerato completo

rMTie =Mujeres de la región r y de edad e con Educación Técnica Incompleta

rMTce=Mujeres de la región r y de edad e con Educación Técnica completa

rMLie =Mujeres de la región r y de edad e con Licenciatura Incompleta

rMLce=Mujeres de la región r y de edad e con Licenciatura completa

rMPoie=Mujeres de la región r y de edad e con Postgrado Incompleto

rMPoce=Mujeres de la región r y de edad e con Postgrado completo

y por consecuencia, los porcentajes se calcularon de la siguiente manera:

%rHPie = $\frac{rHPie * 100}{rHT}$, proporción de Hombres de la región r, con Primaria Incompleta, de edad e

%rHPce = $\frac{rHPce * 100}{rHT}$, proporción de Hombres de la región r, con Primaria completa, de edad e

%rHSie = $\frac{rHSie * 100}{rHT}$, proporción de Hombres de la región r, con Secundaria Incompleta, de edad e

%rHSce = $\frac{rHSce * 100}{rHT}$, proporción de Hombres de la región r, con Secundaria completa, de edad e

%rHBie = $\frac{rHBie * 100}{rHT}$, proporción de Hombres de la región r, con Bachillerato Incompleto, de edad e

%rHBce = $\frac{rHBce * 100}{rHT}$, proporción de Hombres de la región r, con Bachillerato completo, de edad e

%rHTie = $\frac{rHTie * 100}{rHT}$, proporción de Hombres de la región r, con nivel Técnico Incompleto, de edad e

- %rHTce** = $\frac{rHTce * 100}{rHT}$, proporción de Hombres de la región r, con nivel Técnico completo, de edad e
- %rHLie** = $\frac{rHLie * 100}{rHT}$, proporción de Hombres de la región r, con Licenciatura Incompleta, de edad e
- %rHLce** = $\frac{rHLce * 100}{rHT}$, proporción de Hombres de la región r, con Licenciatura completa, de edad e
- %rHPole** = $\frac{rHPole * 100}{rHT}$, proporción de Hombres de la región r, con Postgrado Incompleto, de edad e
- %rHPoce** = $\frac{rHPoce * 100}{rHT}$, proporción de Hombres de la región r, con Postgrado completo, de edad e
- %rMPie** = $\frac{rMPie * 100}{rMT}$, proporción de Mujeres de la región r, con Primaria Incompleta, de edad e
- %rMPce** = $\frac{rMPce * 100}{rMT}$, proporción de Mujeres de la región r, con Primaria completa, de edad e
- %rMSie** = $\frac{rMSie * 100}{rMT}$, proporción de Mujeres de la región r, con Secundaria Incompleta, de edad e
- %rMSce** = $\frac{rMSce * 100}{rMT}$, proporción de Mujeres de la región r, con Secundaria completa, de edad e
- %rMBie** = $\frac{rMBie * 100}{rMT}$, proporción de Mujeres de la región r, con Bachillerato Incompleto, de edad e
- %rMBce** = $\frac{rMBce * 100}{rMT}$, proporción de Mujeres de la región r, con Bachillerato completo, de edad e
- %rMTie** = $\frac{rMTie * 100}{rMT}$, proporción de Mujeres de la región r, con nivel Técnico Incompleto, de edad e
- %rMTce** = $\frac{rMTce * 100}{rMT}$, proporción de Mujeres de la región r, con nivel Técnico completo, de edad e
- %rMLie** = $\frac{rMLie * 100}{rMT}$, proporción de Mujeres de la región r, con Licenciatura Incompleta, de edad e
- %rMLce** = $\frac{rMLce * 100}{rMT}$, proporción de Mujeres de la región r, con Licenciatura completa, de edad e

$$\%rMPole = \frac{rMPole}{rMT} \cdot 100, \text{proporción de Mujeres de la región } r, \text{ con Postgrado Incompleto, de edad } e$$

$$\%rMPoce = \frac{rMPoce}{rMT} \cdot 100, \text{proporción de Mujeres de la región } r, \text{ con Postgrado completo, de edad } e$$

Para la variable antigüedad, también se utilizó una matriz de 13 renglones para los grupos de edad, y 7 columnas para almacenar las distintas categorías de esta variable, que fueron: menos de un año, 1 a 3 años, 4 a 5 años, 6 e 9 años, 10 a 14 años, 15 a 19 años y 20 y más años de antigüedad.

Las entrada de esta matriz son entonces:

$$rHA_{0e} = \text{Hombres de la región } r, \text{ con Antigüedad } 0, \text{ de la región } r, \text{ del grupo de edad } e$$

$$rHA_{1,3e} = \text{Hombres de la región } r, \text{ con Antigüedad } 1 \text{ a } 3, \text{ de la región } r, \text{ del grupo de edad } e$$

$$rHA_{4,5e} = \text{Hombres de la región } r, \text{ con Antigüedad } 4 \text{ a } 5, \text{ de la región } r, \text{ del grupo de edad } e$$

$$rHA_{6,9e} = \text{Hombres de la región } r, \text{ con Antigüedad } 6 \text{ a } 9, \text{ de la región } r, \text{ del grupo de edad } e$$

$$rHA_{10,14e} = \text{Hombres de la región } r, \text{ con Antigüedad } 10 \text{ a } 14, \text{ de la región } r, \text{ del grupo de edad } e$$

$$rHA_{15,19e} = \text{Hombres de la región } r, \text{ con Antigüedad } 15 \text{ a } 19, \text{ de la región } r, \text{ del grupo de edad } e$$

$$rHA_{20y+e} = \text{Hombres de la región } r, \text{ con Antigüedad } 20 \text{ y } +, \text{ de la región } r, \text{ del grupo de edad } e$$

$$rMA_{0e} = \text{Mujeres de la región } r, \text{ con Antigüedad } 0, \text{ de la región } r, \text{ del grupo de edad } e$$

- rMA_{1a3e} = Mujeres de la región r , con Antigüedad 1 a 3, de la región r , del grupo de edad e
- rMA_{4a5e} = Mujeres de la región r , con Antigüedad 4 a 5, de la región r , del grupo de edad e
- rMA_{6a9e} = Mujeres de la región r , con Antigüedad 6 a 9, de la región r , del grupo de edad e
- rMA_{10a14e} = Mujeres de la región r , con Antigüedad 10 a 14, de la región r , del grupo de edad e
- rMA_{15a19e} = Mujeres de la región r , con Antigüedad 15 a 19, de la región r , del grupo de edad e
- rMA_{20y+e} = Mujeres de la región r , con Antigüedad 20 y +, de la región r , del grupo de edad e

y los porcentajes se calcularon:

- $\%rHA_{0e} = \frac{rHA_{0e}}{rPT}$ proporción de Hombres de la región r , con Antigüedad 0, del grupo de edad e
- $\%rMA_{0e} = \frac{rMA_{0e}}{rPT}$ proporción de Mujeres de la región r , con Antigüedad 0, del grupo de edad e
- $\%rHA_{1a3e} = \frac{rHA_{1a3e}}{rPT}$ proporción de Hombres de la región r , con Antigüedad 1 a 3, del grupo de edad e
- $\%rMA_{1a3e} = \frac{rMA_{1a3e}}{rPT}$ proporción de Mujeres de la región r , con Antigüedad 1 a 3, del grupo de edad e
- $\%rHA_{4a5e} = \frac{rHA_{4a5e}}{rPT}$ proporción de Hombres de la región r , con Antigüedad 4 a 5, del grupo de edad e
- $\%rMA_{4a5e} = \frac{rMA_{4a5e}}{rPT}$ proporción de Mujeres de la región r , con Antigüedad 4 a 5, del grupo de edad e
- $\%rHA_{6a9e} = \frac{rHA_{6a9e}}{rPT}$ proporción de Hombres de la región r , con Antigüedad 6 a 9, del grupo de edad e

- %rMA₆₋₉e** = $\frac{rMA_{6-9}e}{rPT}$ proporción de Mujeres de la región r, con Antigüedad 6 a 9, del grupo de edad e
- %rHA₁₀₋₁₄e** = $\frac{rHA_{10-14}e}{rPT}$ proporción de Hombres de la región r, con Antigüedad 10 a 14, del grupo de edad e
- %rMA₁₀₋₁₄e** = $\frac{rMA_{10-14}e}{rPT}$ proporción de Mujeres de la región r, con Antigüedad 10 a 14, del grupo de edad e
- %rHA₁₅₋₁₉e** = $\frac{rHA_{15-19}e}{rPT}$ proporción de Hombres de la región r, con Antigüedad 15 a 19, del grupo de edad e
- %rMA₁₅₋₁₉e** = $\frac{rMA_{15-19}e}{rPT}$ proporción de Mujeres de la región r, con Antigüedad 15 a 19, del grupo de edad e
- %rHA_{20+y}e** = $\frac{rHA_{20+y}e}{rPT}$ proporción de Hombres de la región r, con Antigüedad 20 y +, del grupo de edad e
- %rMA_{20+y}e** = $\frac{rMA_{20+y}e}{rPT}$ proporción de Mujeres de la región r, con Antigüedad 20 y +, del grupo de edad e

CAPÍTULO 1.

ANÁLISIS DEMOGRÁFICO POR GRUPOS DE EDAD Y SEXO DEL PERSONAL DEL INFONAVIT CENSADO EN 1992

1.1 COBERTURA NACIONAL

La población del Instituto del Fondo Nacional de la Vivienda para los Trabajadores (INFONAVIT) fue censada el 10 de Diciembre de 1992, sobre 3311 personas. Siendo el 52.04% (1723 hombres) y el 47.96% (1588 mujeres).

La estructura por grupos de edades iniciando con el de 18 a 19 años cumplidos, 20 a 24 años y quinquenalmente hasta el grupo 70 a 74 años cumplidos y el 75 años y más, muestra que la población de 35 a 39 años cumplidos ocupa el 22.16% del total, de los cuales el 11.05% correspondió a los hombres y el 11.11% a las mujeres; el grupo 30 a 34 años cumplidos el 19.63% distribuidos así: el 8.88% (hombres) y el 10.75% (mujeres) y para el grupo 40 a 44 años cumplidos se acumuló el 19.15%, de los cuales el 10.51% representa a los hombres y el 8.64% a las mujeres.

Entre las edades 30 y 44 años cumplidos se tiene el 60.94% de la población total empleada en el INFONAVIT, en Diciembre de 1992, el 30.44% correspondió a 1008 hombres y el 30.50% a 1010 mujeres.

La edad media de las mujeres empleadas en el INFONAVIT a nivel nacional es de 36.93 años y para los hombres es de 40.29 años lo que nos refleja una diferencia de 3.36 años.

1.2 COBERTURA MACRO REGIÓN 1

En la Región Norte del país se censaron un total de 764 personas, de las cuales el 46.9% son del sexo masculino, es decir, 359 hombres y 405 mujeres que representan el 53.01%.

La estructura por edades de la Macro Región 1, muestra que el grupo de 30 a 34 años cumplidos ocupa el 22.38%, de los cuales el 8.38% correspondió a los hombres y el 14.01% a las mujeres, del total de la población de dicha región y el grupo de 35 a 39 años cumplidos representa el 21.20% siendo que el 4.55% corresponde a los hombres y el 11.65% a las mujeres, mientras que el grupo de edad 40 a 44 años el 19.63%, de los cuales el 13.69% correspondió a los hombres y el 6.54% a las mujeres.

Por lo que de la edad 30 a 44 años representa el 63.21%, siendo el 31.02% para los hombres y el 32.20% para las mujeres.

La edad media para la Región Norte del país es de 39.15 años para los hombres y de 34.73 para las mujeres, siendo la diferencia de 4.42 años.

1.3 COBERTURA MACRO REGIÓN 2

Los datos observados para la Macro Región 2, que se ubica al centro del país, son: 677 personas censadas, de las cuales el 50.81% está representado por los 344 hombres y el 49.19% por un total de 333 mujeres.

La estructura por edades de la Región Central del país, manifiesta que para el grupo de edades 35-39 años cumplidos se encuentra el 25.11% siendo el 12.41% para los hombres y el 12.70% para las mujeres, de la población censada en dicha región, así mismo el grupo de edad 40 a 44 años representa el 20.83% de los cuales el 11.08% para los hombres y el 9.75% para las mujeres; mientras que el grupo de 30 a 34 años cumplidos acumuló el 17.28% distribuidos así el 6.79% correspondió a los hombres y el 10.49% a las mujeres.

Lo anterior dicho en otras palabras significa que el 63.22% de la población censada en la Macro Región 2 (centro del país), se encuentra entre las edades 30 a 44 años cumplidos y se distribuye el 30.28% para los hombres y el 32.94% para las mujeres.

En cuanto a la edad media para la Región Central del país, los hombres tienen 41.53 años cumplidos mientras que las mujeres tienen 36.87 años, reflejando una diferencia de 4.66 años.

1.4 COBERTURA MACRO REGIÓN 3

La Macro Región 3, se definió para la zona sur del país. La población censada en dicha región fue de 334 personas de las cuales el 48.20% representa a 161 hombres y 173 mujeres representan el 51.80%.

La estructura por edades de la Macro Región 3, muestra que el grupo de edad 30 a 34 años cumplidos agrupa al 22.46% siendo el 8.08% para los hombres y el 14.37% para las mujeres; el grupo de 35 a 39 años el 21.26%, de los cuales el 8.68% correspondió a los hombres y el 12.57% a las mujeres; mientras que el grupo 40 a 44 años cumplidos el 16.47%, mostrando que el 7.49% se refiere a los hombres y el 8.98% a las mujeres.

Dicho de otra forma el 60.19% de la población censada en la Macro Región 3 al sur del país se encuentran entre las edades 30 a 44 años cumplidos y se distribuyen de la siguiente forma el 25.25% para los hombres y el 35.92% para las mujeres.

En cuanto a las edades promedio de la región en cuestión se tiene que para los hombres es 41.2 años y para las mujeres es de 35.97 años cumplidos dándonos una diferencia de 5.23 años.

1.5 COBERTURA MACRO REGIÓN 4

La Macro Región 4 se definió como la población que está en Oficinas Centrales, es decir aquellas personas que laboran en el Distrito Federal, entidad que no es similar al resto del país.

En esta región se censaron 1536 personas de las cuales el 55.92% representan 859 hombres y 667 mujeres representan el 44.8% del total de esta población.

La estructura por edades de la Macro Región 4, muestra que para el grupo de edades 35 a 39 años cumplidos se encuentra el 21.55% y de las cuales el 11.72% correspondió a los hombres y el 9.83% a las mujeres, de esta región. Mientras que para el grupo de edad 40 a 44 años, el 18.75% siendo el 9.64% (hombres) y el 9.11% (mujeres) y para el grupo de 30 a 34 años el 18.68% siendo el 10.22% referente a los hombres y el 8.46% para las mujeres.

Es decir, que el 58.98% de la población ubicada en esta región se encuentra entre las edades 30 a 44 años cumplidos y se distribuye el 31.58% para los hombres y el 27.40% para las mujeres.

En cuanto al promedio de edad para la Macro Región 4 se tiene que es de 40.10 años para los hombres y para las mujeres es de 38.52 años, reflejando una diferencia de 1.58 años.

CAPÍTULO 2.

ANÁLISIS DEMOGRÁFICO POR ESTADO CIVIL, GRUPOS DE EDAD Y SEXO DEL PERSONAL DEL INFONAVIT CENSADO EN 1992

2.1 COBERTURA NACIONAL

De la población censada en el Instituto del Fondo Nacional de la Vivienda para los Trabajadores (INFONAVIT), el 10 de diciembre de 1992, se refleja la variable de estado civil de la siguiente manera: del total de la población de 3311 personas el 26.05% representa a la población que se encontraba soltera, es decir, 862 personas; el 66.44% de la población; 2200 trabajadores se manifestó su estado civil como casado o unido, mientras que el 7.52% se declaró como divorciada, viuda o separada.

SOLTEROS

En cuanto a la distribución de estos porcentajes por grupos de edades nos encontramos que el 5.50% de la población censada en 1992 en INFONAVIT estaba en el grupo de edad 30 a 34 años 182 personas, siendo 50 hombres y 132 mujeres, que se declaró soltera; para el grupo de edades entre 25 y 29 años cumplidos el 5.25% representó a la población a nivel nacional soltera, con un total de 56 hombres y 119 mujeres; así como el grupo de 35 a 39 años cumplidos representan el 4.17%, de los cuales 30 son hombres y 108 mujeres.

Por lo anterior el 14.82% de la población total censada en 1992 en el INFONAVIT se declaró soltera y se encuentra entre las edades 25 a 39 años cumplidos, y son 495 personas de las cuales son 136 hombres y 359 mujeres, a nivel nacional.

En cuanto al promedio de edad de este evento en la variable estado civil es de 33.43 años para hombres y de 35.87 años cumplidos para las mujeres, dando una diferencia de 2.44 años.

CASADOS O UNION LIBRE

El 16.44% del total de la población a nivel nacional, se declaró casada o unida con una edad de 35 a 39 años cumplidos; 544 personas, siendo 327 hombres y 217 mujeres, para el grupo de edad 40 a 44 años, el 13.69% igualmente se declaró unida representando a 453 personas de las cuales son 322 hombres y 131 mujeres; además el 13.08% representa los trabajadores casados o unidos del grupo de edad 30 a 34 años cumplidos, con un total de 433 personas censadas de las cuales 239 fueron hombres y 194 mujeres.

Por lo que podemos decir que el 43.31% de la población total censada se encuentra entre las edades 30 a 44 años cumplidos habiéndose declarado casada o unida, con un total de 888 hombres a nivel nacional y 344 mujeres .

El promedio de edad para la población nacional censada en INFONAVIT en diciembre de 1992, que se declaró casada o unida es de 40.98 años para los hombres y para las mujeres de 36.55 años, con una diferencia de 4.43 años.

DESUNIDOS

Del 6.52% a nivel nacional que se declaró como desunido se encuentra que el 1.96% tiene edad 40 a 44 años cumplidos y el grupo de edad 35 a 39 años está representado por el 1.48%, así como el 1.21% para el grupo de edad 30-34 años cumplidos. Dicho de otra forma el 4.64% de la población nacional censada en 1992 en el INFONAVIT se declaró desunida y encontrándose entre las edades 30 a 44 años cumplidos, siendo 30 hombres y 125 mujeres.

En cuanto a los promedios de edades para los eventos Solteros, Unidos o Desunidos es de:

	HOMBRES	MUJERES	DIFERENCIA
SOLTEROS	33.43 años	35.87 años	2.44 años
UNIDOS	40.98 años	36.55 años	4.43 años
DESUNIDOS	44.66 años	41.07 años	3.59 años

2.2 COBERTURA MACRO REGIÓN 1

Recordamos que la Macro Región 1, se refiere a la región Norte del país, representa el 23.07% (764 personas) de la población censada en INFONAVIT en Diciembre 10 de 1992, de tales personas el 27.36%, se manifestó con estado civil soltero de las cuales el 22.12% eran mujeres y 5.24% hombres, 40 hombres y 169 mujeres.

Asimismo, 518 personas que representan el 67.80% de la población, del norte del país; manifestaron ser casados o unidos siendo el 40.97% los 313 hombres y el 26.83% para las 205 mujeres.

En consecuencia el 4.85% de dicha región se declaró como divorciada, separada o viuda siendo un 4.06% para las 31 mujeres y tan sólo el 0.79% para los 6 hombres.

SOLTEROS

En la distribución por edades encontramos, que en el grupo de edad 30 a 34 años cumplidos está el 6.29% de la población con estado civil soltero, de los cuales son 7 hombres y 41 mujeres; en el grupo de edad 25 a 29 el 6.15% representa a 16 hombres y 31 mujeres; mientras que el 4.05% representa el grupo de 35 a 39 años cumplidos, (5 hombres y 26 mujeres). Lo anterior, dicho de otra manera indica que el 16.49% de la población de la Macro Región 1 (Norte del país), se encontraba soltera, siendo 28 hombres y 98 mujeres.

Asimismo, encontramos que el promedio de edad para los solteros de esta región es de 32.15 años para los hombres y de 34.18 años para las mujeres; significando una diferencia de 2.03 años.

CASADOS ó UNION LIBRE

De los trabajadores que se manifestaron en estado civil casados o unidos el 16.10% se encuentra entre las edades 35 a 39 años cumplidos, siendo el 8.90% equivale a 68 hombres y el 7.20% a 55 mujeres, sin embargo el 15.71% se

encuentra en el grupo de edades 40 a 44 años cumplidos, distribuyéndose así los 96 hombres representan el 12.57% y las 24 mujeres representan el 3.14%, de la Macro Región 1, Norte del país. Asimismo el 14.92% de la población de la Macro Región 1, se encuentra entre el grupo de edad 30 a 34 años cumplidos siendo un 7.46% para hombres y un 7.46% para las mujeres, que en ambos casos fueron 57 personas.

Por lo anterior, podemos decir que el 46.73% de la Región Norte del país, está entre las edades 30 y 44 años cumplidos y se manifestó como estado civil casado o unido, distribuido el 28.93% representando a 221 hombres y el 17.80% a las 136 mujeres.

En cuanto al promedio de edad esta Macro Región 1 (Norte del país) para los hombres es de 39.86 años, mientras que para las mujeres es de 34.59 años, arrojando una diferencia de 5.27 años.

DESUNIDOS

En la Macro Región 1, el 4.85% se declaró como divorciado, separado o viudo siendo el 3.15% para las mujeres y el 0.26% para los hombres, este porcentaje se encuentra entre las edades 30 a 39 años y separadamente el grupo 45 a 49 años cumplidos.

2.3 COBERTURA MACRO REGIÓN 2

Para la Macro Región 2, ubicada al centro del país se declararon en el Censo levantado el 10 de Diciembre de 1992 en el INFONAVIT, un 27.22% como solteros (184 personas), 65.53% como casados o unidos (443 personas) y el 7.25% como desunidos (49 personas).

SOLTEROS

Del 27.22% de la población correspondiente a la Macro Región 2, 184 personas representan 5.47% para los 37 hombres y el 21.75% para 147 mujeres en dicha región.

En la pirámide de edades encontramos que el grupo de edad 35 a 39 años representa el 5.77% correspondiendo a 5 hombres y 34 mujeres. Para el grupo de edad 30 a 34 años cumplidos, con 9 hombres y 28 mujeres, el 5.47% y para el grupo de edad 25 a 29 años el 4.74%, correspondiente a 6 hombres y 26 mujeres.

Por lo que, el 15.98% de la población de la Macro Región 2 manifestó como estado civil soltera de los cuales el 13.02% son 88 mujeres, mientras que el 2.96% corresponde a los 20 hombres y se encuentran entre las edades 25 a 39 años cumplidos.

En cuanto al promedio de edades para esta región es de 34.87 años para los hombres y de 36.14 años para las mujeres, marcando una diferencia de 1.27 años.

CASADOS ó UNION LIBRE

El 65.53% de la Macro Región 2 se manifestó como casados o unidos de los cuales el 44.97% son hombres y el 20.56% son mujeres, correspondiendo a 139 mujeres y 304 hombres, es decir 443 personas.

Analizando la pirámide de edades se observa que el 17.61% tiene edades entre 35 a 39 años cumplidos siendo el 10.95% correspondiente a 74 hombres y el 6.66% a 45 mujeres; Entre las edades 40 a 44 se encuentran 96 personas que representan el 14.2%, siendo 23 hombres el 10.80% y el 3.40% representa a 23 mujeres, finalmente el grupo de edad 30 a 34 años cumplidos se encuentran 77 personas que representan el 11.4% de la población ubicada en Región Central del país de los cuales el 6.07% son los 41 hombres y el 5.33% representan a las 36 mujeres.

Por lo anterior, el 43.21% de la Macro Región 2, centro del país; a saber 292 personas, se encuentran entre la edad 30 a 44 años cumplidos de los cuales el 27.82% son hombres y corresponden a 188 personas y el 15.39% con las 88 mujeres, en dicha región.

En cuanto al promedio de edad, para la Macro Región 2 y el estado civil casados o unidos, podemos decir, que para los hombres es de 41.85 años y para las mujeres es de 36.71; lo que refleja una diferencia de 5.14 años.

DESUNIDOS

Las personas que se manifestaron como divorciados, separados o viudos de la Macro Región 2 (centro del país) son el 7.25% de la población censada en 1992 en dicha región, que trabajaba en INFONAVIT, correspondiendo a 49 personas de las cuales el 6.21% representa a las 42 mujeres y tan sólo el 1.04% a los hombres.

Con respecto a la pirámide de edades, el 5.46% de la población de esta región está ubicada entre las edades 30 a 44 años cumplidos correspondiendo a 31 mujeres y a 6 hombres. Desglosando por grupo de edades encontramos que el 2.95% representa a las 20 personas que se manifestaron desunidas en la Región Central del país de las cuales las 17 mujeres representan el 2.95% mientras que el 0.44% a 3 hombres. El grupo de edad 35 a 39 años se distribuye así 0.44% (3 hombres) y 0.89% para 6 mujeres.

Asimismo, el grupo de edad 30 a 34 años cumplidos tan sólo está representado por el 1.18% y equivalente a 8 mujeres.

En lo que toca a los promedio de edad para este evento, podemos decir que para los hombres es de 41.07 años y para las mujeres es de 41.79 años, dando una mínima diferencia de 0.72 años.

2.3 COBERTURA MACRO REGIÓN 3

En la Región Sur del país se censaron 334 personas y analizando el estado civil de estas personas encontramos que 86 personas se manifestaron solteras representando el 25.75% correspondiendo a 5.39% (18 hombres) y el 20.36% (68 mujeres), así como el 66.17% se manifestaron casadas o unidas correspondiendo a 221 personas de las cuales 134 hombres representan el 40.12% y 87 mujeres el 26.05%

En cuanto al estado civil divorciado, viudo o separado un 8.08% de la población de esta Macro Región se manifestó así, correspondiendo a 27 personas de las cuales 9 hombres representan 2.69% y 18 mujeres el 5.39%.

SOLTEROS

Analizando este evento por la pirámide de edades, observamos que el grupo de edad 25 a 29 años esta representado por el 6.29% equivalente a 21 personas de las cuales son 6 hombres 1.80% y 15 mujeres el 4.49%

Asimismo, el grupo de edad 30 a 34 años representa el 6.29% para un total de 21 personas; distribuyéndose como 1.02% para los 4 hombres solteros y el 5.09% para las 17 mujeres.

Separadamente, el grupo de edad 40 a 44 años cumplidos representan el 4.49% a 15 personas, el 0.60% representan a 2 hombres y el 3.89% representan a 13 mujeres.

Es importante señalar que para el grupo de edad 35 a 39 años cumplidos, bajo el esquema de la pirámide de edades, encontramos que ocupa el 4º lugar, con 3.00% de la población (10 personas) de esta región habiéndose declarado solteros, de los cuales corresponde el 0.60% a 2 hombres y 2.40% a 8 mujeres.

De lo anterior, podemos afirmar que el 20.07% de la población de la Región Sur del país se manifestó con estado civil soltera con un total de 67 personas de las cuales, 14 hombres representan el 4.2% y las 53 mujeres representan el 15.87% de dicha región.

En cuanto al promedio de edad en este evento podemos decir que 34.72 años es para los hombres y de 34.17 años para las mujeres resultando 0.95 años la diferencia.

CASADOS ó UNION LIBRE

Conforme la pirámide de edades el grupo de edad 35 a 39 años representan el 16.16% (54 personas), de esta región que se declararon casados o unidos, que igualmente 27 hombres y 27 mujeres representan el 8.08% respectivamente.

El grupo de edad 30 a 34 años agrupa 33 personas que representan el 14.97% de esta región que por sexo se tiene que 21 hombres representan el 6.29% y 29 mujeres el 8.68%. A diferencia, el grupo 45 a 49 años cumplidos, 42 personas representan el 12.57% distribuyéndose como 9.88% (33 hombres) y el 2.69% (9 mujeres).

Así como el evento estado civil soltero de la Macro Región 3 antes mencionado, en la pirámide de edades se manifiesta que el grupo de edad 40 a 44 años cumplidos agrupa el 8.68% (29 personas) de esta región sur del país teniéndose como 19 hombres el 5.69% y 10 mujeres el 2.99%.

Resumiendo el 42.38% con un total de 175 personas manifestaron el estado civil casado o unido con un 29.94% para 100 hombres y el 22.44% para 75 mujeres, se encuentran entre las edades 30 a 44 años cumplidos.

En cuanto al promedio de edad para este evento podemos decir que para los hombres es de 41.75 años y de 36.82 años para las mujeres con una diferencia de 4.93 años.

DESUNIDOS

La población de esta región sur del país que se declaró desunida fue el 8.08% (7 personas), de las cuales el 2.69% representaron 9 hombres y el 5.39% a las 18 mujeres.

En cuanto a su distribución por grupos de edad tenemos que el grupo 40 a 44 años cumplidos representa el 3.30% (11 personas) de la región en cuestión, mientras que el 2.10% tan sólo fueron 7 mujeres para el grupo 35 a 39 años y finalmente el 1.20% para el grupo 30 a 34 años representa a 0.60% para 2 hombres y el 0.60% para 2 mujeres.

El promedio de edad para este evento es de 43.61 años para los hombres y de 38.89 años para las mujeres, dando una diferencia de 4.72 años.

2.4 COBERTURA MACRO REGIÓN 4

Recordando que en esta región se censaron 1536 personas y que se trata de las personas que viven en la Cd. de México, podemos decir que el 24.93% se declaró soltero (383 personas), casados o unidos el 66.21% (1017 personas) y divorciados, separados o viudos el 8.86% (136 personas).

SOLTEROS

En esta región las personas que se declararon con estado civil soltero equivale al 24.93%; podemos decir que 120 hombres representaron el 7.81% y 263 mujeres el 17.12%

Analizando por grupos de edades observamos que para el grupo de edad 30 a 34 años representó el 4.94% (76 personas), 30 hombres el 1.95% y 46 mujeres el 2.99%. Para el grupo de edad 25 a 29 años cumplidos tenemos que 75 personas representaron el 4.88% de los cuales 28 hombres fueron el 1.82% y 47 mujeres al 3.06%. Y para el grupo 35 a 39 años cumplidos 58 personas representaron al 3.77%, siendo 18 hombres el 1.17% y 40 mujeres el 2.60%.

Por lo anterior, podemos decir que 13.79% de esta Macro Región 4 se manifestó soltera de las cuales 76 hombres representaron el 4.94% y 133 mujeres al 8.65%.

En cuanto al promedio de edad, para este evento en esta Macro Región 4 podemos decir que para los hombres es de 33.21 años y de 37.22 años para las

mujeres dando una diferencia de 4.01 años, - habiendo sido mayor la edad de las mujeres-.

CASADOS ó UNION LIBRE

Para esta Macro Región 4, Ciudad capital del país, tenemos que del 66.21% de la población se declaró casada o unida -1017 personas-, de las cuales 706 hombres son el 45.96% y 311 mujeres el 20.25%.

En el análisis sobre la pirámide de edades, tenemos que el 16.15% se encuentra entre las edades 35 a 39 años cumplidos con un total de 248 personas de las cuales 158 hombres representan el 10.29% y 90 mujeres el 5.86%. Para el grupo de edad 40 a 44 años cumplidos un total de 208 personas reflejaron el 13.54% de esta región con el siguiente detalle, 134 hombres el 8.72% y 74 mujeres el 4.82%. Para el grupo 30 a 34 años cumplidos, 192 personas se declararon casadas o unidas, representando el 12.50% , siendo 120 hombres el 7.81% y 72 mujeres el 4.69%. Por lo anterior, podemos decir que 648 personas que representan el 42.19% de esta población se declaró casada o unida, compuesta por 412 con el 26.82% y 236 mujeres el 15.37%.

En cuanto al promedio de edad en esta Macro Región se tiene que 40.96 años es para los hombres y 37.66 años para las mujeres, resultando una diferencia de 3.30 años.

DESUNIDOS

El 8.86% de esta Macro Región 4, se declaró como divorciado, separado o viudo representando a 136 personas de las cuales 33 hombres fueron el 2.15% y 103 mujeres el 6.71%.

En cuanto al análisis por grupo de edades se tiene que para la edad 40 a 44 años cumplidos se encuentra el 2.15% (33 personas) de las cuales 7 hombres representan el 0.46% y 26 mujeres el 1.69%. La siguiente frecuencia se ubica en el grupo de edades 35 a 39 años cumplidos con 1.63% (25 personas) de las cuales 4 hombres representan el 0.26% y 21 mujeres el 1.37%, finalmente el 1.50% (23 personas) se distribuye así 4 hombres el 0.26% y 19 mujeres el 1.24%.

Por lo anterior, podemos decir que el 5.28% (81 personas) de la población de esta Macro Región 4 se encuentra entre las edades 35 a 49 años cumplidos y se manifestaron como desunidos.

En cuanto al promedio de edad, para este evento en esta región podemos afirmar que es de 45.43 años para los hombres y de 41.09 años para las mujeres con una diferencia de 3.74 años.

CAPÍTULO 3.

ANÁLISIS DEMOGRÁFICO POR ESCOLARIDAD, GRUPOS DE EDAD Y SEXO DEL PERSONAL DEL INFONAVIT CENSADO EN 1992

3.1 COBERTURA NACIONAL

Esta variable se cuestionó en el censo preguntando por el grado máximo de estudios alcanzado, obteniendo los siguientes resultados a nivel nacional: el 1.89% para 63 personas con grado máximo primaria; el 5.95% de los cuales para 198 personas con secundaria, el 12.71% representó a 423 personas con Bachillerato o equivalente; el 27.54% para 916 personas con nivel máximo técnico o comercial y a nivel Licenciatura 1635 personas representan el 49.14, así como el 2.76% de la población censada en INFONAVIT en diciembre 1992 logró el grado máximo postgrado, 92 personas a nivel nacional.

PRIMARIA

En el análisis por grupos de edad, tenemos que para el grupo de edad 50 a 54 años el 0.48% (16 personas) de la población a nivel nacional logró llegar a nivel primaria de los cuales el 0.36% corresponde a 12 hombres y el 0.12% a 4 mujeres, se consideraron los estudios como completos dependiendo del documento que avala dichos estudios, por lo que el 0.21% de la población masculina para este grupo de edad no concluyó este nivel de estudios mientras que el 0.15% lo logró en cuanto a las mujeres se tiene que el 0.12% no completó los estudios.

Para el grupo 45 a 49 años cumplidos representa el 0.36% (12 personas) a nivel nacional siendo el 0.33% (11 hombres) y 1 mujer el 0.03%, en cuanto a la completez de los estudios, se tiene que el 0.18% de los hombres no los completaron mientras que el 0.15% logró completar este nivel escolar primaria y para las mujeres el 0.03% logró completar estos estudios.

Finalmente el grupo de edad 40 a 44 años cumplidos el 0.21% (7 personas) de las cuales, 5 hombres representan el 0.15% y 2 mujeres representa el 0.06%, comportándose en cuanto a la integridad de los estudios así, el 0.12% de los hombres no logró completar el nivel escolar mientras que el 0.03% los concluyó; en cuanto a las mujeres igualmente el 0.03% no terminó como el 0.03% si integró los estudios satisfactoriamente.

Por lo anterior, podemos afirmar que el 1.05% de la población con grado máximo primaria se encuentra entre las edades 40 a 54 años cumplidos de los cuales el 0.84% se refiere a los hombres y el 0.21% a mujeres; el 0.66% no completó sus estudios, mientras que el 0.39% si los concluyó.

En cuanto al promedio de edad para este nivel escolar es de 50.19 años para los hombres y de 45.28 para las mujeres con una diferencia de 4.91 años.

SECUNDARIA

Conforme al análisis por grupos de edad tenemos que el 1.29% (43 personas) de la población a nivel nacional se encuentra entre las edades 40 a 44 años de los cuales 34 hombres representaron el 1.02% y 9 mujeres el 0.27%; en cuanto a si integraron los estudios completamente podemos decir que el 0.78% no lo hizo mientras que el 0.33% si logró completar este nivel escolar.

Para el grupo de edad 30 a 34 años 41 personas representarán el 1.23% a nivel nacional con nivel escolar secundaria, de los cuales completaron dichos estudios 23 hombres que representan el 0.69% y 18 mujeres el 0.54%, mientras que el 0.48% (hombres) y el 0.75% (mujeres) no lo terminaron.

El 0.96% de la población correspondió a 32 personas del grupo de edad 35 a 39 años cumplidos siendo 22 hombres el 0.66% de los cuales el 0.42% no logró completar este nivel escolar y el 0.24% lo conicuyó; y 10 mujeres el 0.30% siendo que el 0.12% no completó el nivel escolar y el 0.18% si lo hizo.

De lo anterior, podemos decir que, del 3.48% de la población, 116 declararon como máximo grado de estudios secundaria se encuentra entre las edades 30 a 44 años cumplidos siendo 79 hombres el 2.037% y 37 mujeres el 1.11% y en

cuanto a la completitud de este nivel escolar, tenemos que el 2.07% no logró terminar y el 1.41% si concluyó estos estudios. En lo que se refiere al promedio de edad para esta variable a nivel nacional es de 40.75 años para los hombres y de 38.62 años para las mujeres con una diferencia de 2.13 años.

BACHILLERATO ó Equivalente

De la población a nivel nacional que declaró tener grado máximo Bachillerato o equivalente fue de 423 personas el 12.71%; por grupo de edades tenemos que para las edades 30 a 34 años el 3.09% se encontró con el máximo para este evento con 103 personas, siendo 50 hombres el 1.50% de los cuales el 1.14% no completó el nivel escolar mientras que el 0.36% si concluyó; y 53 mujeres el 1.59% siendo que el 1.05% de ellas las que no completaron dichos estudios y apenas el 0.54% de las mujeres lograron terminar.

Para el grupo de edad 35 a 39 años el 3.00% con un total de 100 personas, de los cuales 49 hombres representaron el 1.47%; siendo que tan sólo el 0.33% logró completar este nivel mientras que el 1.14% si concluyó y 51 mujeres representaron el 1.53% de las que el 0.84% de ellas no completó este nivel escolar y el 0.69% si los completó.

El siguiente grupo con mayor frecuencia fue el de 40 a 44 años con 66 personas representó el 1.98% de los cuales 40 hombres son el 1.20% habiéndolo completado el nivel sólo el 0.27% mientras que el 0.93% no terminó el nivel Bachillerato o estudios equivalentes y 26 mujeres de 0.78% de las cuales el 0.51% no integraron este nivel de estudios, tan sólo el 0.27% de ellas lo completó.

De lo anterior, el 8.07% de la población a nivel nacional se encontraba entre las edades 30 a 44 años de edad (269 personas) de las cuales 139 hombres representaron el 4.17% y completaron el nivel escolar tan sólo el 0.96% mientras que el 3.21% no lo logró y 130 mujeres el 3.90% siendo el 2.40% que no logró terminar dicho nivel escolar mientras que el 1.50% si lo completó.

En cuanto al promedio de edad a nivel nacional para las personas que declararon tener grado máximo Bachillerato e equivalente es de 37.70 años para hombres y 34.94 para mujeres, dando una diferencia de 2.76 años.

TECNICO ó Carrera Comercial

Del nivel escolar Técnico o Carrera Comercial, podemos decir que a nivel nacional las 916 personas, 117 hombres y 799 mujeres, siendo muy marcada la diferencia hacia las mujeres y en cuanto a la completez de este nivel escolar, se tiene que el 2.10% de los hombres no lograron terminar estos estudios y el 1.41% si los integró y para las mujeres se tiene que el 12.83% no logró el nivel escolar mientras que el 11.18% de ellas si concluyó satisfactoriamente estos estudios.

En el análisis de la pirámide de edades podemos decir que el grupo de edad 35 a 39 años cumplidos representaron el 5.86% para 195 personas de las cuales 21 hombres representan 0.63%, de los cuales el 0.39% no completó el nivel escolar y el 0.24% si los terminó y 174 mujeres representan el 5.23% de las cuales el 2.16% completó los estudios y el 3.07% los tiene inconclusos.

Para el grupo 40 a 44 años cumplidos se tiene que el 5.20% (173 personas) de las cuales 17 hombres son 0.51%, siendo el 0.21% con estudios incompletos y el 0.21% si los completó y 156 mujeres representan el 4.69% de las cuales igualmente el 2.34% no logró completar y el 2.34% si completó el nivel escolar.

Para el grupo 30 a 34 años cumplidos se agruparon 158 personas representando el 4.75% de las cuales 16 hombres son 2.48% de los que el 0.21% no completó sus estudios y el 0.27% los concluyó satisfactoriamente y 142 mujeres representan el 4.27% y de ellas el 2.94% no finiquitó su nivel escolar y el 1.92% lo integró completamente.

De lo anterior, podemos decir que de la población censada en INFONAVIT en 1992, que declararon tener nivel escolar máximo técnico o comercial se encuentra el 15.81% (526 personas) de población a nivel nacional de las cuales 34 hombres representaron el 1.62% y 472 mujeres representaron el 14.19% y se encuentran entre las edades 30 a 44 años de edad y el 8.56% entre ambos sexos no completaron este nivel escolar, mientras que el 7.33% si logró concluir sus estudios.

En cuanto al promedio de edad por sexo tenemos que para este evento de escolaridad los hombres tienen 40.19 años y las mujeres 37.98 años resultando una diferencia de 2.21 años.

LICENCIATURA

De las personas censadas en 1992, declararon que su grado máximo de estudios es nivel licenciatura 1635 personas representaron el 49.14% a nivel nacional distribuyéndose de la siguiente manera 1133 hombres el 34.05% de los cuales el 16.41% tenía los estudios incompletos mientras que el 17.64% completó el nivel escolar y 502 mujeres representaron el 15.09% siendo el 8.72% de ellas las que tienen los estudios incompletos mientras que el 6.37% logró terminar sus estudios.

En cuanto al análisis de la pirámide de edades tenemos que el 11.57% (385 personas) son del grupo de edad 35 a 39 años cumplidos de los cuales 255 hombres representaron el 7.66% y el 4.06% de ellos no había terminado su nivel escolar y el 3.61% lo completó y 130 mujeres son equivalentes al 3.91%, las mujeres que no completaron sus estudios fueron el 2.04% mientras que el 1.86% de ellas si los terminó.

En cuanto al grupo de edad 30 a 34 años, se agruparon el 10.34% (344 personas) de las cuales 207 hombres representaron el 6.22% de ellos el 3.37% no completó el nivel escolar mientras que el 2.86% si lo logró y 137 mujeres representaron el 4.12% de las cuales el 2.19% de ellas no completó el nivel escolar mientras que el 1.92% si concluyó sus estudios.

Para el grupo de edad 40 a 44 años cumplidos podemos decir que agruparon a 326 personas siendo el 9.79% desagregando por sexo podemos decir que 239 hombres representaron el 7.18% de los cuales el 3.18% no completó el nivel escolar mientras que el 4.00% terminó sus estudios y 87 mujeres representaron el 2.61%; el 1.41% de ellas tenía este nivel escolar incompleto y el 1.20% si lo concluyó.

De lo anterior, podemos afirmar que el 30.70% de la población (1055 personas), de INFONAVIT censada en diciembre 1992 declaró tener grado máximo de estudios a nivel licenciatura de los cuales 701 hombres representaron el 21.06% y 354 mujeres el 10.64%, se encuentran entre las edades 30 a 44 años de edad.

En cuanto al promedio de edad para este evento podemos decir que es de 39.91 años para los hombres y de 35.91 años para las mujeres, con una diferencia de 4 años.

POSTGRADO

Finalmente, 92 personas declararon que habían logrado como nivel máximo de escolaridad representando el 2.76% a nivel nacional de los cuales el 1.47% no completó estos estudios, y el 1.29% representó a los que si integraron completamente dicho nivel.

En el análisis por grupos de edad, tenemos que para el grupo de edad 40 a 44 años 0.60% son 20 hombres y el 0.18% a 6 mujeres, acumulando el 0.78% para este grupo de edad, y en cuanto a la completez diremos que el 0.42% de los hombres no terminó este nivel escolar mientras que tan sólo el 0.18% de ellos si lo hizo y para las mujeres igualmente, no completaron y si terminaron el 0.09% en ambos casos.

Para el grupo de edad 35 a 39 años, las 20 personas representaron el 0.60% de los cuales, 14 hombres representaron el 0.42% de los cuales el 0.18% tenía incompletos los estudios y el 0.24% si logró completarlos y 6 mujeres representaron el 0.18% siendo el 0.06% de ellas que no completaron el nivel escolar mientras que el 0.12% si lo tenía completo.

Para el grupo de edad 45 a 49 años agruparon el 0.57% a 19 personas siendo el 0.51% para 17 hombres de los cuales el 0.06% tenía los estudios incompletos y el 0.45% los concluyó y el 0.06% que representó a 2 mujeres tenían incompletos sus estudios.

De lo anterior, podemos decir que 65 personas de 35 a 49 años de edad representaron 1.75% de las cuales 51 hombres representaron el 1.53% y 14

mujeres el 0.42% y en lo que se refiere a la terminación de los estudios, el 0.66% correspondiente a los hombres que no culminaron el nivel escolar y el 0.87% de ellos lograron terminarlos y como se esperaba para las mujeres el 0.21% no los completó e igualmente el 0.21% si los concluyó.

En lo referente a promedio de edad para este nivel escolar tenemos que es de 42.93 años para los hombres y de 37.07 años para las mujeres con una diferencia de 5.86 años.

3.2 COBERTURA MACRO REGIÓN 1

Recordamos que la Macro Región 1, agrupó a las personas que trabajan el norte del país, para esta variable Nivel Escolar, podemos decir:

PRIMARIA

Tan sólo para esta región, tres personas declararon tener primaria siendo 1 hombre del grupo de edad 75 y más y 2 mujeres del grupo 30 a 34 años de edad representando el 0.13% y el 0.26% respectivamente y en cuanto a la completez se tiene que los hombres si terminaron y las mujeres el 0.13% (1 mujer) terminó y la otra (0.13%), no lo hizo.

Su promedio de edad es de 77.5 años para los hombres y de 32.50 años para las mujeres con una diferencia de 45 años.

SECUNDARIA

En esta región, 21 personas declararon tener secundaria como grado máximo de estudio, representando el 2.75% de esta Macro Región distribuyéndose, 20 hombres el 2.62% , de los cuales el 1.18% no completó este nivel escolar y el 1.44% si lo terminó y 1 mujer que representó el 0.13% habiendo completado sus estudios.

En el análisis por grupo de edad, tenemos que para la edad 30 a 34 años agrupó a 7 hombres en total que representaron el 0.92%, de los cuales el 0.52% de ellos no tenía terminado el nivel escolar mientras que el 0.39% si lo completó.

Separadamente para el grupo 40 a 44 años tan solo se agruparon 5 hombres representando el 0.65% de los cuales el 0.13% no tenía completos los estudios y el 0.52% si logró completarlos; para el grupo 45 a 49 años agrupó 2 personas representando el 0.26% siendo el 0.13% para cada sexo (1 hombre y 1 mujer), y para los hombres ese porcentaje se encuentra en los estudios incompletos mientras que el 0.13% de las mujeres se cuenta en los estudios terminados.

Para el grupo 35 a 39 años representó 1 hombre el 0.13%, que no tenía concluidos sus estudios.

De lo anterior podemos decir que el 1.96% de esta población se encontró entre las edades 30 a 49 años, que manifestaron tener secundaria como nivel máximo escolar y de las cuales el 0.91% tenía incompletos sus estudios (hombres) mientras que el 1.04% completó este nivel escolar.

El promedio de edad para este evento es de 38.50 años para los hombres y de 47.50 años para las mujeres, dando una diferencia de 9 años.

BACHILLERATO ó Equivalente

En esta Macro Región 1, se censaron 77 personas (33 hombres y 44 mujeres) representando el 10.08% de esta población, 4.32% para los hombres de los cuales el 3.14% de ellos no había completado sus estudios y tan sólo el 1.18% si lo había logrado; y el 5.76% representó a las mujeres de ellas el 3.93% no tenía completos los estudios y el 1.83% si los terminó.

En el análisis por grupo de edades, tenemos el siguiente resultado, para el grupo de edad 35 a 39 años el 2.36% (18 personas), manifestó como grado máximo Bachillerato o Equivalente siendo 6 hombres el 0.79% todos ellos tenían incompletos los estudios y 12 mujeres representaron el 1.57% siendo el 1.18% de

ellas con los estudios completos y el 0.39% de ellas si tenía completo su nivel escolar.

Igualmente para los grupos de edad 30 a 34 y 40 a 44 resultaron con 1.83% de la población de esta Macro Región 1 con 14 personas, distribuyéndose así para las edades 30 a 34, agrupó a 4 hombres representando el 0.52% y 10 mujeres el 1.31%, y contrarias el otro grupo 40 a 44 años cumplidos, 10 hombres el 1.31 y 4 mujeres el 0.52%. En cuanto a la completez de los estudios se tiene que para el grupo 30 a 34 años el 1.57% no concluyó sus estudios mientras que el 0.26% (mujeres) si los completó, y para el grupo 40 a 44 años se tiene que el 1.31% no había completado dicho nivel escolar mientras que el 0.52% si lo hizo.

Por lo que resumiendo, se tiene que 46 personas de esta Región 1, representaron el 6.02% siendo 20 hombres el 1.62% y 26 mujeres el 3.40% se encontraban entre las edades 30 a 44 años cumplidos; así como se cumple que el 2.36% (hombres) no completó sus estudios y de las mujeres fue el 3.49% mientras que el 0.26% (hombres) y el 0.91% (mujeres), si concluyeron el nivel escolar.

El promedio de edad, para este evento es de 37.50 años para hombres y 32.41 años para mujeres, resultando 5.09 años de diferencia.

TECNICO ó Carrera Comercial

En esta Macro Región 1 (norte del país), 244 personas el 31.93% declararon haber logrado como máximo grado de estudios el nivel técnico o carrera comercial, siendo 28 hombres el 3.66% y 216 mujeres el 28.27% y en cuanto a la completez el 15.05% no terminó dichos estudios mientras que el 16.88% concluyó satisfactoriamente este nivel escolar.

En el análisis por grupo de edades tenemos que para el grupo 30 a 34 años cumplidos, representa el 7.20% (55 personas) de esta región siendo 3 hombres el 0.39%, siendo el 0.13% incompletos sus estudios y el 0.26% aquellos que terminaron; y las 55 mujeres que representaron el 6.81%, de ellas el 3.14% no logró completar sus estudios y el 3.66% terminó.

Para el grupo 25 a 29 años, 47 personas representaron el 6.15%, de las cuales 3 hombres representaron el 0.39% y 44 mujeres el 5.76%. En cuanto a la completez se tiene que el 3.01% (0.13% hombres, 2.88% mujeres) no tenía completos los estudios y el 3.14% (0.26% hombres, 2.88% mujeres) si los concluyó.

Para el grupo 35 a 39 años cumplidos agrupó el 6.02% (46 personas), de los cuales el 0.52% fueron 4 hombres y el 5.50% lo fueron 42 mujeres y en cuanto a la integración de estudios se tiene que el 2.75%, (0.26% hombres, 2.49% mujeres), no tenía completos los estudios y el 3.27% (0.26% hombres, 3.01% mujeres), si terminó este nivel escolar.

De lo anterior, podemos decir que el 19.37% (148 personas) de la Macro Región 1, declararon tener como grado máximo de estudios el nivel técnico o carrera comercial; y se encuentran entre las edades 25 a 39 años de edad distribuyéndose así: 10 hombres representan el 1.30% y 138 mujeres el 18.07%. y de los hombres el 0.52% tenía incompletos los estudios y el 0.78% si los concluyó y para las mujeres el 8.51% no logró completar este nivel escolar mientras que el 9.55% si lo hizo.

En cuanto al promedio de edad, para este evento, podemos decir que para los hombres es de 42.32 años y de 35.39 años, resultando una diferencia de 6.93 años.

LICENCIATURA

De la población censada en el norte del país, encontramos que el 43.01% (405 personas), declaró haber logrado el máximo grado de estudios Licenciatura, de los cuales el 35.08% equivale a 268 hombres y el 17.93% a 137 mujeres y de ellos el 25.26% no logró completar este nivel escolar, mientras que el 27.75% si terminó sus estudios.

En cuanto al análisis por grupos de edad tenemos que el 12.30% (94 personas) se localiza en el grupo 35 a 39 años, de las cuales el 7.98% es de 61 hombres y el 4.32% representan al 33 mujeres; en cuanto a la completez se tiene que el

5.36% (3.27% hombres, 2.09% mujeres) no completó sus estudios y el 6.94% (4.71% hombres, 2.23% mujeres) si terminó este nivel escolar.

Igualmente para los grupos de edad 30 a 34 años y 40 a 44 años, se agruparon el 12.18% en ambos grupos, de la siguiente manera, para el grupo 30 a 34 años cumplidos, el 6.68% representan 51 hombres y el 5.50% a 42 mujeres y para el grupo 40 a 44 años el 9.95% para 76 hombres mientras que el 2.23% para 17 mujeres y en cuanto a las completez se tiene que para el grupo 30 a 34 años cumplidos el 4.98%, siendo 2.23% hombres y 2.75% mujeres, no terminó satisfactoriamente estos estudios, mientras que el 7.20% (4.45% hombres, 2.75% mujeres) si completó dicho nivel escolar.

Resumiendo, el 36.66% de la población de esta Macro Región 1 (280 personas), se encuentran entre las edades 30 a 44 años cumplidos y declaró como nivel máximo de estudios licenciatura, y habiendo concluido el 20.55% (14.00% hombres, 6.55% mujeres) mientras que el 16.09% (10.60% hombres, 5.49% mujeres), tenían incompleto este nivel.

En cuanto al promedio de edad podemos decir, que para este evento es de 38.66 años para los hombres y 34.51 años para las mujeres de esta región, resultando una diferencia de 4.15 años.

POSTGRADO

En cuanto al Postgrado como nivel máximo de estudios de esta región, tan sólo el 1.83% (14 personas) lograron ese grado de los cuales el 0.78% tenía incompleto este nivel escolar mientras que el 1.05% (0.79% hombres, 0.26% mujeres) tenían terminados sus estudios.

Por grupos de edad, podemos decir que el 1.04% (8 personas) se encuentran entre las edades 35 a 49 años cumplidos, con el 0.65% para 5 hombres y el 0.39% para 3 mujeres para estas mismas edades se tiene que el 0.26% tenía incompletos estos estudios mientras que el 0.78% si logró completarlos. Con respecto al promedio de edad, tenemos que para hombres es de 43.61 años y 34.50 años para mujeres con una diferencia de 9.11 años.

3.3 COBERTURA MACRO REGIÓN 2

El nivel escolar para el centro del país, se distribuyó de la siguiente manera, 7 personas representaron el 1.03% en primaria, en secundaria 23 personas mostraron el 3.38%, 67 personas alcanzaron el nivel bachillerato o equivalente, representando el 9.84% de esta macro región, para el nivel técnico o carrera comercial tenemos el 29.22% (199 personas); para el nivel escolar Licenciatura 368 personas manifestaron 54.04% y para el nivel postgrado 17 personas representaron el 2.49%.

Con respecto a la completéz, se tiene que para primaria el 0.44% no terminó este nivel de estudios y el 0.59% si lo hizo, para secundaria el 1.32% no logró terminar mientras que el 0.73% lo logró; en bachillerato el 2.94% tenía incompletos los estudios y el 0.88% si los concluyó; para el nivel técnico el 1.91% declaró incompletos sus estudios y el 1.32% terminados; en cuanto a licenciatura el 16.30% tenía incompleto dicho nivel escolar y el 22.32% había completado los estudios correspondientes y finalmente para el nivel de postgrado el 1.17% no logró completar los estudios correspondientes, mientras que el 1.03% los terminó.

PRIMARIA

En esta macro región 2, en el grupo de edad 45 a 49 años, 3 hombres manifestaron tener primaria, representa un 0.44% de esta región 2 de los cuales el 0.29% no terminó sus estudios mientras que el 0.15% los concluyó.

Para el grupo 50 a 54, dos hombres solamente obtuvieron el nivel escolar primaria representando el 0.29% de esta región la mitad terminó y la otra mitad no terminó los estudios correspondientes.

Por lo que podemos decir que el 0.73% de esta población se encuentra entre las edades 45 a 54 años, habiendo definido el nivel primaria como grado máximo; en cuanto a la completéz para este mismo intervalo de edades se tiene que el 0.44% tenía incompletos los estudios y tan sólo el 0.30% los terminó.

El promedio de edad para el evento primaria en la región centro del país es de 54.64 años para los hombres.

SECUNDARIA

En esta región central del país, el 2.06% (14 hombres) y el 1.32% (9 mujeres) declararon tener como último grado de estudios secundaria; de los cuales el 1.61% declararon incompletos los estudios mientras que el 1.76% los completó

Con respecto a la distribución por grupos de edad tenemos que para el grupo 40 a 44 años cumplidos el 0.73% representaron a 5 hombres mientras que el 0.15% a 1 mujer y con respecto a la terminación de estudios el nivel escolar así como el 0.15% si lo completó; para el grupo 25 a 29 el 0.29% concluyó este nivel escolar.

Igualmente, los grupos 45 a 49 años y 25 a 29 años cumplidos, se tiene que el 0.58% representó al 0.29% (2 hombres) y el 0.29% (2 mujeres), respectivamente, sin embargo en el grupo 45 a 49 años cumplidos el 0.15% no terminó el nivel escolar así como el 0.15% si lo completó, para el grupo 25 a 29 años el 0.29% integró satisfactoriamente este nivel escolar.

Es importante mencionar que existe un doble "brinco" para los grupos de edades 30 a 34 que fué de 0.30%, de los cuales 0.15% (1 hombre) y 0.15% (1 mujer); el 0.15% de este grupo no completó el nivel escolar y el 0.15% si lo hizo.

Para el grupo 35 a 39 años cumplidos el 0.44% en total para el grupo representando a 3 mujeres de las cuales completaron sus estudios.

Resumiendo tenemos que el 2.78% de la población de la Macro Región 2, se encuentra entre las edades 25 a 49 años cumplidos que se declararon con nivel secundaria y en referencia a la terminación de estudios el 1.19% no completó este nivel mientras que el 1.63% terminó la secundaria.

En cuanto al promedio de edad podemos decir que para los hombres es de 40.36 años y para las mujeres es de 37.50 años con una diferencia de 2.86 años.

BACHILLERATO ó Equivalente

El 9.84% de la población del INFONAVIT censada en la Región central del país declaró tener como grado máximo de estudios el nivel Bachillerato o equivalente; de las cuales el 5.88% manifestó tener incompletos sus estudios y el 3.96% si los terminó.

En el análisis por grupos de edad se tiene que, igualmente para los grupos de edad 35 a 39 y 40 a 44 años cumplidos el 1.03% representó a 7 hombres y el 1.17% a 8 mujeres en ambos grupos; en cuanto a la completez se tiene que para el grupo 35 a 39 el 1.32% declaró incompletos este nivel escolar mientras que el 0.59% lo terminó, así como el 1.32% declaró incompletos los estudios y el 0.88% terminó en el grupo 40 a 44 años cumplidos.

Para el grupo 30 a 34 años se tiene que 2 hombres representaron al 0.29% mientras que 12 mujeres al 1.76% de los cuales el 1.18% manifestaron tener incompletos los estudios y el 0.88% terminado el nivel escolar.

Resumiendo el 6.45% de esta región se encuentra entre las edades 30 a 44 años cumplidos habiéndose declarado con Bachillerato como grado máximo de estudios de los cuales 16 hombres representaron el 2.35% y 28 mujeres el 4.10% siendo el 2.64% los que completaron los estudios mientras que el 3.82% no terminó este nivel escolar.

En cuanto al promedio de edad, tenemos que para hombres es de 43.27 años y de 36.16 años para mujeres con una diferencia de 7.11 años.

TECNICA ó Carrera Comercial

Para esta Macro Región 2, el 29.22% manifestó tener como grado máximo el nivel técnico o carrera comercial para 199 personas de las cuales; 22 hombres representaron el 3.23% y el 25.99% para 177 mujeres; siendo el 14.54% (1.91% hombres, 12.63% mujeres) que declaró inconclusos sus estudios y el 14.68% (1.32% hombres, 13.36% mujeres) si terminó dicho nivel escolar.

En el análisis por grupos de edades, tenemos que para el grupo 35 a 39 años cumplidos se acumuló un 7.19% de esta región para 49 personas siendo el 0.44% (3 hombres) y 6.75% (46 mujeres); para este mismo grupo se tiene que el 4.11% no completó sus estudios mientras que el 3.08% terminó.

Para el grupo 30 a 34 años cumplidos el 5.29% representa a 36 personas, de las cuales el 0.59% (4 hombres) y 4.70% (32 mujeres); en cuanto a la completéz se tiene que el 2.94% declaró tener incompletos sus estudios y el 2.45% si concluyó este nivel escolar.

Para el grupo 40 a 44 años cumplidos se agrupó el 4.40% con 30 personas de las cuales 2 hombres representaron el 0.29% y 28 mujeres el 4.11%; asimismo el 1.62% no logró completar sus estudios mientras que el 2.79% terminó.

Igualmente, en la estructura por edad, para las edades 25 a 29 años cumplidos agrupó el 4.40 % de los cuales 3 hombres representaron el 0.44% y 27 mujeres el 3.96%; en cuanto a la completéz el 2.05% no terminó este nivel escolar y el 2.35% concluyó sus estudios.

Resumiendo el 21.28% de la región central del país se encuentra entre las edades 25 a 44 años y manifestaron tener como grado máximo escolar técnico o carrera comercial y de los cuales el 10.72%, (1.03% hombres, 9.69% mujeres), tenía incompletos sus estudios y el 10.57%, (0.74% hombres, 9.83% mujeres), si completaron este nivel escolar.

El promedio de edad para este evento en esta región es de 38.64 años para los hombres y de 37.16 años para las mujeres resultando una diferencia de 1.48 años.

LICENCIATURA

En esta Macro Región 2, centro del país; el 54.04% de los trabajadores de INFONAVIT censados en diciembre 1992 manifestaron tener como grado máximo de estudios el nivel Licenciatura distribuyéndose 263 hombres el 38.62% y 105 mujeres el 15.42%, en cuanto a la integración de los estudios se tiene que el

23.79% (16.30% hombres, 7.49% mujeres), tenía incompletos sus estudios y el 30.25%, (22.32% hombres, 7.93% mujeres) terminó este nivel escolar.

Bajo el análisis por grupos de edades se tiene que el grupo 35 a 39 años agrupó al 13.80% (94 personas) de las cuales el 9.54% (65 hombres) y 4.26% (29 mujeres) de los que el 6.17% tenía incompletos los estudios y el 7.63% los terminó.

En el grupo 40 a 44 años cumplidos se agruparon el 13.36% de los cuales el 9.25% corresponden a 63 hombres y el 4.11% a 28 mujeres; en cuanto a la completez el 6.02% no logró terminar sus estudios, mientras que el 7.35% si habían completado este nivel escolar.

Para el grupo 30 a 34 años cumplidos el 10.27% siendo 43 hombres el 6.31% y el 27 mujeres el 3.96% y su distribución con respecto a la integración de estudios, se tiene que el 5.14% tenía incompletos estos estudios e igualmente el 5.14% logró terminarlos.

Por lo anterior, confirmamos que el 37.43% se encuentra entre las edades 30 a 44 años cumplidos para esta Macro Región 2, cuya escolaridad es nivel Licenciatura, distribuido como sigue con respecto a la consecución de estudios, el 17.33% (11.30% hombres 6.03% mujeres), tenía incompletos los estudios y el 20.02% (13.70% hombres, 6.32% mujeres) lograron terminar.

El promedio de edad para este evento es de 40.67 años para los hombres y para las mujeres es de 37.69 años resultando una diferencia de 2.98 años.

POSTGRADO

En cuanto al nivel de postgrado en esta Macro Región 2, el 2.49% (17 personas) declaró tener como grado máximo de estudios el nivel postgrado, de los que el 1.46%, (1.17% hombres, .029% mujeres), no logró completar sus estudios mientras que el 1.03% (hombres) los concluyó.

En el análisis por grupos de edad, se tiene que para las edades 35 a 39 años, tan sólo 7 hombres representaron el 1.03%; de los que el 0.59% declaró tener incompletos los estudios correspondientes y el 0.44% terminó este nivel escolar.

Para el grupo 40 a 44 años se acumuló el 0.59% de los cuales el 0.44% correspondió a 3 hombres y 0.15% a 1 mujer, en cuanto a la completez se tiene que el 0.59% no concluyó estos estudios.

Finalmente para el grupo 45 a 49 años el 0.59% representó a los 4 hombres y todos ellos completaron sus estudios.

De lo anterior, podemos comentar que el 2.21% de esta región se encuentra entre las edades 35 a 49 años cumplidos con grado de escolaridad postgrado, de donde el 1.18% (1.03% hombres, .15% mujeres) tenía incompletos los estudios e igualmente el 1.03% (hombres), logró completar este nivel escolar. Para el promedio de edad podemos decir que para el hombre es de 42.17 años y de 37.50 para las mujeres, resultando una diferencia de 4.67 años.

3.4 COBERTURA MACRO REGIÓN 3

Recordamos que la Macro Región 3 se ubica en la región sureste del país, en el censo levantado en diciembre de 1992, en INFONAVIT, la variable escolaridad, se comportó de la siguiente manera en su distribución por nivel escolar: primaria el 2.02%, (1.45% incompleta, 0.58% completa), secundaria el 2.89%, (1.74% incompleta, 1.16% completa); para bachillerato o equivalente el 13.29%, (7.80% incompleta, 5.49% completa); en nivel técnico o carrera comercial el 24.57%, (13.87% incompleta, 10.70% completa); para el nivel licenciatura el 55.78%, (24.57% incompleta, 31.22% completa); y finalmente en el nivel postgrado fue de 1.45%, (0.87% incompleto, 0.58% completo).

PRIMARIA

En la zona sur del país tenemos que sólo 7 hombres manifestaron tener primaria como grado máximo de estudios, de los cuales el 1.45% no logró completar este nivel de estudios y el 0.58% completó el nivel escolar.

De la estructura por edades tenemos que en el intervalo 50 a 54 años agrupó 0.58%, únicamente para hombres, de los cuales el 0.29% no completó este nivel igualmente el 0.29% lo completó. Igualmente en el grupo 55 a 59 años, acumuló el 0.58% con 2 hombres, que no completaron sus estudios. Para el grupo 40 a 44 el 0.29% (1 hombre), que no completó los estudios correspondientes. En el grupo 35 a 39 se acumuló el 0.29% (1 hombre) que terminó este nivel escolar; y para el grupo de 30 a 34 años cumplidos el 0.29%, que fué su totalidad no completó dicho nivel escolar.

En cuanto al promedio de edad podemos decir que es de 47.50 años.

SECUNDARIA

En este nivel escolar, el 1.74%, (0.87% hombres, 0.87% mujeres), no completó estos estudios mientras que el 1.16%, (0.87% hombres, 0.29% mujeres), terminó los estudios correspondientes.

En el análisis por grupos de edad se tiene que el 1.16% (4 hombres) pertenecía a las edades 45 a 49 años de los cuales el 0.29% no completó sus estudios y el 0.87% concluyó satisfactoriamente el nivel escolar.

Para el grupo de 40 a 44 años cumplidos se agrupó el 0.87% (3 personas), cuyos estudios estuvieron incompletos, de las cuales 0.58% (2 hombres) y el 0.29% a 1 mujer y para el grupo 35 a 39 años el 0.29% (1 mujer), que no completaron sus estudios

Resumiendo, el 2.32% de los trabajadores de INFONAVIT censados en diciembre de 1992 en la región sureste del país declaró tener secundaria como nivel máximo de estudios y se encuentra entre las edades 35 a 49 años cumplidos, siendo el 1.45%, (0.87% hombres, 0.58% mujeres), de este intervalo de edades que no

concluyeron sus estudios y el 1.16%, (0.87% hombres, 0.29% mujeres), si completó este nivel escolar.

El promedio de edad en este caso es de 45.83 años para los hombres y de 33.75 años para las mujeres, una diferencia de 2.08 años.

BACHILLERATO o Equivalente

El 13.29% correspondiente a 46 personas de la Macro Región 3, logró como nivel máximo de estudios bachillerato o equivalente de los cuales 10 hombres representan el 2.89% y 36 mujeres el 10.40%, en cuanto a la integración de sus estudios, se tiene que el 7.80%, (2.02% hombres, 5.78% mujeres), no terminó los estudios mientras que el 5.49%, (0.87% hombres, 4.62% mujeres), terminó este nivel escolar.

En el análisis por grupos de edad tenemos que el 4.05% se encuentra entre las edades 30 a 34 años de los cuales 1 hombre representó el 0.29% de esta población y 13 mujeres el 3.76%, de los que el 0.72% tuvo incompletos los estudios y el 0.75% los terminó.

El grupo 35 a 39 años cumplidos agrupó el 3.18% de esta región distribuyéndose 0.58% (2 hombres) y 2.60% (9 mujeres), siendo el 1.43% que no completaron sus estudios y el 0.59% terminó este nivel escolar.

Para el grupo 25 a 29 años agrupó 2.32% de los cuales el 0.87% (3 hombres) y el 1.45% representó a 5 mujeres; el 1.13% de este grupo no concluyó sus estudios mientras que el 0.39% los completó.

Resumiendo lo anterior, el 9.55%, siendo que el 1.74% se refiere a los hombres y el 7.81% a las mujeres, de la población de la Macro Región 3 se encuentra entre las edades 25 a 39 años y declaró tener bachillerato como grado máximo de estudios, de los cuales el 5.50%, (1.45% hombres, 4.05% mujeres), no logró completarlos y el 4.05%, (0.29% hombres, 3.76% mujeres), los terminó satisfactoriamente.

El promedio de edad para este evento es de 41.00 años para los hombres y para las mujeres es de 34.31 años, resultando 6.69 años la diferencia.

TECNICO ó Carrera Comercial

El 24.57% de la población censada en esta región del sur del país, declaró tener nivel técnico o carrera comercial como grado máximo de estudio de los cuales el 2.89% representó a 10 hombres y el 21.68% a 75 mujeres, siendo que el 10.70%, (0.87% hombres, 9.83% mujeres), completó este nivel escolar y el 13.87% no concluyó los estudios correspondientes, de los cuales el 2.02% correspondió a los hombres y el 11.85% a las mujeres.

En el análisis por medio de la pirámide de edades encontramos que el grupo 35 a 39 agrupó el 5.78% (20 personas), de las cuales 3 hombres son el 0.87% y 17 mujeres el 4.91%, en relación a la conclusión de los estudios se tiene que el 3.47% declaró incompleto este nivel escolar y el 2.31% terminado.

Para el grupo de edad 40 a 44 años cumplidos como para el grupo 30 a 34 años, se tiene que para ambos el 4.91% se acumuló en el grupo de edad con grado máximo técnico o carrera comercial de los cuales el 0.29% se agrupó para los hombres y el 4.62% para las mujeres en ambos grupos. En cuanto a la integración del nivel escolar, se tiene que para el grupo 40 a 44 años cumplidos el 2.89% declaró incompletos los estudios mientras que el 2.02% los concluyó; en el grupo 30 a 34 años se tiene que el 3.18% tenía incompletos sus estudios y el 1.73% concluido este nivel escolar.

Resumiendo, el 15.60% de esta Macro Región 3 se encuentra entre las edades 30 a 44 de las cuales 1.45% (5 hombres) y el 14.15% (49 mujeres) declararon tener como grado máximo de estudios el nivel técnico o carrera comercial y en cuanto a los que terminaron este nivel escolar se tiene que el 9.44%, (1.06% hombres, 8.38% mujeres), no lo logró y el 6.06%, (0.29% hombres, 5.77% mujeres), los terminó.

En cuanto al promedio de edad podemos decir que para los hombres en esta región y para este evento es de 41 años y de 36.77 años para las mujeres con una diferencia de 4.23 años.

LICENCIATURA

El 55.78% (193 personas) de la población censada en la Macro Región 3 del país de las cuales el 38.73% corresponde a 134 hombres y el 17.05% equivalen a 59 mujeres; el 24.57%, (14.74% hombres, 9.83% mujeres) de esta población no logró terminar sus estudios y el 31.22%, (23.99% hombres, 7.23% mujeres), concluyó este nivel escolar.

En el análisis por grupos de edad el 13.00% se encuentra en el grupo de edad 30 a 34 años de los cuales el 7.80% se refiere a 27 hombres y el 5.20 % representa a 18 mujeres; distribuidos por la completéz, se tiene que el 5.78% no completó estos estudios y el 7.22% los terminó.

El 12.14% se acumuló en el grupo de edad 35 a 39 años distribuyéndose como 6.94% que representó a 24 hombres y el 5.20% a 18 mujeres; dicho de otra forma el 6.65% no completó los estudios y el 5.49% terminó este nivel escolar. Separadamente para el grupo 45 a 49 años se acumuló el 9.25% de esta región de los cuales 29 hombres representaron el 8.38% mientras que 3 mujeres tan sólo el 0.87%; el 3.18% declaró incompletos estos estudios mientras que el 5.78% concluyó este nivel escolar.

Incluyendo el grupo 40 a 44 se tiene que se agrupó el 8.96% de esta región con nivel escolar licenciatura de las cuales el 6.65% (23 hombres) y el 2.31% a 8 mujeres para este intervalo se tiene que el 3.76% no logró terminar sus estudios y el 5.71% los finiquitó.

Resumiendo, el 43.35% de esta región se encuentra entre las edades 30 a 49 años y declaró en el censo de diciembre 1992 de INFONAVIT tener como grado máximo licenciatura, de los cuales el 29.77% representa a 103 hombres y de ellos el 11.86% no completó este nivel escolar y el 19.92% terminó; en cuanto a las mujeres se agruparon tan sólo 47 y representaron el 13.58% y de ellas el 7.52% no completó su nivel de estudio mientras que el 6.07% los concluyó.

El promedio de edad en este evento, es de 40.34 años, para los hombres y de 35.89 años para las mujeres con una diferencia de 4.45 años.

POSTGRADO

El 1.45% de la población de esta región declaró tener estudios de postgrado de los cuales el 0.87% correspondió a 3 hombres y el 0.58% a 2 mujeres; y en cuanto a la integración de este nivel escolar, sólo el 0.58% completó los estudios correspondientes, mientras que el 0.87% no los completó. El promedio de edad para este evento es de 37.50 años para ambos sexos.

3.5 COBERTURA MACRO REGIÓN 4

PRIMARIA

Para la región de la Cd. de México, tenemos que 3.00% declaró tener primaria como grado máximo de estudios de los cuales el 2.54% corresponde a los hombres y el 0.46% para las mujeres, en cuanto a la terminación de los estudios se tiene que el 2.70% de esta región no concluyó el nivel escolar, mientras que el 1.30% terminó.

El 1.81% de esta población se encuentra entre las edades 40 a 54 años de edad y tiene grado máximo primaria, de los cuales el 1.30% corresponde a 20 hombres y el 0.46% a 7 mujeres; analizando por la integración de estudios, se tiene que el 1.12% no concluyó el ciclo escolar mientras que el 0.67% terminó satisfactoriamente.

Con respecto al promedio de edad, podemos decir que para los hombres es de 49.17 años y para las mujeres de 48.93 años, con una diferencia de 0.24 años.

SECUNDARIA

En cuanto a la población con grado máximo de estudios secundaria de la Macro Región 4, tenemos que el 6.51% correspondió a los hombres y el 2.86% a las mujeres y en cuanto a la integración de sus estudios se tiene que el 6.51%,

(4.30% hombres, 2.21% mujeres), no cumplió integralmente el nivel escolar y el 1.30%, (2.21% hombres, 0.65% mujeres), terminó los estudios correspondientes.

Con respecto a la estructura por edades encontramos en el grupo 30 a 34 al 2.02% siendo 0.98% (15 hombres) y el 1.04% (16 mujeres); en el análisis de integración del nivel escolar se tiene que el 1.31% no concluyó dichos estudios mientras que el 0.72% los terminó.

Para el grupo 40 a 44 años cumplidos tenemos el 1.43% equivalente a 22 hombres, mientras que 0.46% a 7 mujeres; para este mismo grupo se tiene que el 1.18% declaró tener los estudios incompletos y el 0.72% los integró en su totalidad.

Así mismo en el grupo 35 a 39 años tenemos que el 1.76% se distribuyó en el 1.39% representando a 21 hombres y el 0.39% a 6 mujeres, siendo el 1.05% de este grupo que no concluyó el nivel escolar mientras que el 0.72% los terminó.

Por lo anterior, tenemos que el 5.67% de la Macro Región 4 de los cuales el 3.78% se refiere a los hombres y el 0.89% a las mujeres, se encuentra entre las edades 30 a 44 años con grado máximo secundaria en esta región; el 3.54%, (2.16% hombres, 1.38% mujeres), no concluyó los estudios correspondientes, mientras que el 2.16% terminó el nivel escolar, integralmente.

El promedio de edad para este evento es de 40.95 años para hombres y para mujeres de 39.09 años dando una diferencia de 1.86 años.

BACHILLERATO o Equivalente

El 15.17% de la población de esta región del país declaró como último grado de estudios el nivel bachillerato o equivalente de los cuales el 9.96% (153 hombres) y el 5.21 (80 mujeres), en cuanto a la culminación de los estudios el 10.55%, (7.36% hombres, 3.19% mujeres), no concluyó y el 4.62% terminó satisfactoriamente, de los cuales el 2.60% corresponde a los hombres y el 2.02% a las mujeres.

Distribuidos por grupos de edad entre 25 a 39 años cumplidos se agruparon el 6.51% (100 hombres) y el 3.25% (50 mujeres); así como en la integración de los estudios para estas edades se tiene que el 6.52%, (4.69% hombres, 1.83% mujeres), no concluyó el nivel escolar y el 3.36% (1.82% hombres, 1.54% mujeres), terminó el nivel escolar.

En cuanto al promedio de edad, para este evento es de 36.58 años para hombres y de 36 años para mujeres con una diferencia de 0.58 años.

TECNICO ó Carrera Comercial

En esta Macro Región 4, tenemos que el 25.26% de la población censada en INFONAVIT declaró como nivel máximo de estudio técnico o carrera comercial, de los cuales el 3.71% (57 hombres) y el 21.55% a las mujeres y en cuanto a la completez se tiene que el 15.30%, (2.28% hombres, 13.02% mujeres), no integró sus estudios mientras que el 9.96%, (1.43% hombres, 8.53% mujeres), los terminó.

En el análisis por grupos de edad tenemos que para el grupo 40 a 44 años se acumuló el 5.93% de los cuales el 0.46% corresponde a 7 hombres y el 5.47% a 84 mujeres, en la integración de los estudios se tiene que el 3.26% no concluyó el nivel escolar y el 2.67% lo terminó satisfactoriamente.

Para el grupo 35 a 39 años tenemos que 11 hombres representaron el 0.72% y 69 mujeres el 4.49%, el 3.52% declaró tener incompletos los estudios y el 1.70% los integró totalmente.

En el grupo 30 a 34 años se encontró el 3.25% de los cuales el 0.52% representó a los hombres y el 2.73% a las mujeres y en cuanto a la completez el 1.89% no concluyó los estudios mientras que el 1.37% terminó dicho nivel escolar.

Por lo anterior, podemos afirmar que el 14.39% de la población censada en la Cd. de México, que se encontraba trabajando en INFONAVIT tenía edades entre 30 a 44 años cumplidos y declaró tener nivel técnico o carrera comercial, como grado máximo de estudios y desde el punto de análisis integración del nivel escolar, se

tiene que el 8.67%, (0.78% hombres, 7.89% mujeres), no completó y el 5.74%, (0.92% hombres, 4.82% mujeres), concluyó el nivel escolar.

Con respecto al promedio de edad para hombres es de 39.61 años y de 40.43 años para las mujeres resultando una diferencia de 0.82 años, cabe señalar que está cargada hacia las mujeres.

LICENCIATURA

En el nivel escolar licenciatura se acumuló el 43.56% de esta región de los cuales el 30.47% representó a 468 hombres mientras que el 13.09% a 201 mujeres, en cuanto a la integración de los estudios, se tiene que el 25.78%, (17.45% hombres, 8.33% mujeres), no terminó, mientras que el 17.77%, (13.02% hombres, 4.75% mujeres), concluyeron el nivel escolar.

En el análisis por grupos de edad tenemos que el 10.10% de esta población se encuentra en el grupo 35 a 39 años cumplidos, de los cuales el 6.84% corresponde a 105 hombres y el 3.26% a 50 mujeres en cuanto a si terminaron los estudios se tiene que el 6.32% no completó este nivel y el 3.78% integró este nivel.

Para el grupo 30 a 34 años tenemos que el 5.60% correspondió a 86 hombres mientras que el 3.26% a 50 mujeres; analizado desde el punto de vista completez el 5.99% declaró inconclusos los estudios mientras que el 2.86% terminó el nivel escolar.

Para el grupo 40 a 44 años se tiene que el 5.01% representa a 77 hombres y el 2.21% a 34 mujeres, quienes completaron estos estudios fue el 3.64% mientras que el 3.58% no integró este nivel escolar.

Resumiendo tenemos que para la población que trabajaba en Oficinas Centrales, censada en INFONAVIT en 1992, el 25.88% se encontraba en edad 30 a 44 años y declaró tener licenciatura como máximo grado de estudios, y para este mismo intervalo de edades se tiene que el 15.89% no completó el nivel escolar mientras que el 10.28% terminó íntegramente estos estudios.

El promedio de edad para este evento es de 40.07 años para los hombres y para las mujeres de 35.93, dando una diferencia de 4.14 años.

POSTGRADO

En cuanto al nivel de postgrado, tan sólo el 3.64% de la población de esta región declaró tener como máximo grado de estudios el postgrado de los cuales el 2.73% se refiere a hombres y 0.91% a mujeres y conforme a la totalidad de los estudios se tiene que el 1.96%, (1.50% hombres, 0.46% mujeres), no terminó este nivel escolar, mientras que el 1.70%, (1.24% hombres, 0.46% mujeres), concluyó los estudios correspondientes.

Ubicándose el 2.61% entre las edades 35 a 49 años cumplidos de los cuales el 3.02% corresponde a 31 hombres y 9 mujeres representó el 0.59% para dicho intervalo, desde el punto de vista integración de los estudios se tiene que el 1.25%, (0.98% hombres, 0.27% mujeres) tuvieron incompletos los estudios, mientras que 1.38%, (1.05% hombres, 0.33% mujeres), culminaron sus estudios.

El promedio de edad para hombres es de 43.45 años mientras que para mujeres es de 37.86 años, con una diferencia de 5.59 años.

CAPÍTULO 4.

ANÁLISIS DEMOGRÁFICO POR ANTIGÜEDAD, GRUPOS DE EDAD Y SEXO DEL PERSONAL DEL INFONAVIT CENSADO EN 1992

4.1 COBERTURA NACIONAL

Otra variable que se analizó, en el censo levantado en diciembre 1992 al personal que labora en INFONAVIT es la de permanencia en la Institución agrupándose, de la siguiente forma: menos de 1 año de antigüedad, de 1 a 3 años, de 4 y 5 años y después en períodos quinquenales de 6 a 9, de 10 a 14 años, de 15 a 19 años y de 20 y más años.

MENOS DE 1 AÑO

El 5.21% a nivel nacional representó al personal que tenía menos de 1 año de antigüedad, de los cuales el 2.88% equivale a 95 hombres y el 2.53% a 77 mujeres.

En el análisis por grupos de edad se tiene que para el grupo 25 a 29 años se acumuló el 0.76% (25 hombres) y el 0.58% a 19 mujeres; para el grupo 30 a 34 años tenemos que 0.61% representó a 26 hombres y el 0.58% a 19 mujeres; para el grupo 35 a 39 se tiene que 0.61% significaron (20 hombres) y el 0.36% representó a 12 mujeres.

Resumiendo el 3.50% de la población a nivel nacional censada se encontraba entre la edad 25 a 39 años de edad y tenía menos de 1 año de antigüedad. El promedio de edad para este evento es de 34.35 años para los hombres y de 30.69 años para las mujeres, con una diferencia de 3.66 años.

1 A 3 AÑOS

El 23.04% de la población a nivel nacional se encontraba con una antigüedad en el Instituto de 1 a 3 años de los cuales el 11.84% representó a 391 hombres y el 11.20% a 370 mujeres.

En el análisis de la estructura por edades podemos mencionar que en el grupo de edad 30 a 34 años cumplidos se acumuló el 5.45% de los cuales el 2.76% correspondió a 91 hombres y el 2.69% se refería a 89 mujeres; para el grupo 25 a 29 años tenemos que el 5.21% se distribuyó para 77 hombres el 2.33% y para 95 mujeres el 2.88%, y para el grupo de edades 35 a 39 años tenemos que el 2.27% equivale a 75 hombres y el 1.54% a 51 mujeres.

Por lo anterior, afirmamos que el 14.47% de la población a nivel nacional tenía de 1 a 3 años de antigüedad en el Instituto y contaban entre 25 a 39 años de edad.

En cuanto al promedio de edad podemos decir que para los hombres es de 35.98 años y de 31.89 años para las mujeres con una diferencia de 4.09 años.

4 A 5 AÑOS

Del 6.57% a nivel nacional que tenía una permanencia institucional de 4 ó 5 años se distribuyó el 3.42% (113 hombres) y 3.15% para 104 mujeres.

En el grupo de edad 30 a 34 años se acumuló el 0.97% para hombres y 0.85% para las mujeres. Para el grupo 25 a 29 años el 0.64% representando a 21 hombres, mientras que 0.94% a 31 mujeres. Para el grupo de edad 35 a 39 años tenemos que el 0.54% representó a los hombres de este grupo y 0.61% a las mujeres.

Resumiendo, el 4.55% de la población a nivel nacional se encontraba entre las edades 25 a 39 años con una antigüedad de 4 a 5 años.

El promedio de edad para este evento es de 36.7 años para los hombres y para las mujeres de 32.45 años, con una diferencia de 4.2 años.

6 A 9 AÑOS

El 19.74% se acumuló en el evento de la permanencia institucional de 6 a 9 años de las cuales el 9.99% equivale a 330 hombres y el 9.75% a 322 mujeres.

En el análisis por grupos de edad tenemos que el 22.66% correspondió a los hombres y el 3.18 a las mujeres que se encontraron entre 30 a 34 años cumplidos, para las edades 35 a 39 años se agrupó el 2.79% para 92 hombres y el 2.27% para 75 mujeres; mientras que para las edades 40 a 44 años cumplidos tenemos que el 1.76% representó a 58 hombres y el 1.48% a 49 mujeres.

Por lo anterior, podemos afirmar que el 14.14% de la población censada en 1992 en INFONAVIT, tenía de 6 a 9 años de antigüedad y se encontraba entre las edades 30 a 44 años de edad.

El promedio de edad para este evento es de 37.23 años para los hombres y de 35.89 años para las mujeres, resultando 1.34 años la diferencia.

10 A 14 AÑOS

Para este nivel de antigüedad tenemos que el 19.93% representó a 658 personas de las cuales el 10.57% corresponde a los hombres y el 9.36% a mujeres.

Por grupos de edad tenemos que se acumuló el 6.18% en las edades 35 a 39 años siendo 3.33% para hombres y el 2.85% para las mujeres; en el grupo de edad 30 a 34 años cumplidos tenemos que el 1.97% representó a 65 hombres y el 2.91% a 96 mujeres. El 4.45% se ubicó en el grupo de edad 40 a 44 años cumplidos de los cuales el 2.66% corresponde a los hombres y el 1.79% a las mujeres.

Resumiendo, el 15.41% de la población a nivel nacional, tenía de 10 a 14 años de antigüedad, y se encontraba entre las edades 30 a 44 años cumplidos.

El promedio de edad para este evento es de 40.81 años para los hombres y para las mujeres es de 38.68 años, con una diferencia de 2.13 años.

15 A 19 AÑOS

El 23.61% de la población a nivel nacional, tenía de 15 a 19 años de antigüedad distribuidos así: el 12.41% correspondía a los hombres y el 11.20% a las mujeres.

En el análisis por grupos de edad tenemos que para edad 40 a 44 años cumplidos el 3.75% a 59 mujeres. En el grupo 45 a 49 años se acumuló el 5.88% de los cuales el 3.88% corresponde a hombres y el 2.00% a mujeres; para el grupo de 35 a 39 años nos encontramos que el 1.33% representa a 110 hombres y el 3.30% a 94 mujeres.

De lo anterior, podemos decir que entre las edades 35 a 49 años cumplidos se encuentra el 17.99% de la población censada a nivel nacional cuya antigüedad era entre 15 y 19 años, de los cuales el 8.84% corresponde a los hombres y de 9.05% a las mujeres. En lo referente al promedio de edad, para este evento a nivel nacional, es de 47.74 años para los hombres y para las mujeres es de 43.29 años dando una diferencia de 4.45 años.

20 AÑOS Y MAS

De la población de INFONAVIT censada en diciembre 1992, el 1.91% tenía 20 años o más de permanencia en la Institución de los cuales el 1.06% correspondió a 35 hombres y de 0.85% a 28 mujeres.

Por grupos de edad, se tiene que 0.57% se ubica en el grupo 40 a 44 años siendo 0.30% para hombres y el 0.29% para las mujeres. En el grupo 45 a 49 años se tiene que el 0.33% correspondió a 11 hombres, mientras que el 0.21% a 7 mujeres y el 0.33% se acumuló en el grupo de edad 50 a 54 años cumplidos de los cuales 0.15% correspondió a 5 hombres y el 0.18% a 6 mujeres.

Resumiendo el 1.44% de la población de INFONAVIT en diciembre 1992 se encontraba entre las edades 40 a 54 años cumplidos y tenía 20 o más años de permanencia en el Instituto. El promedio de edad para este evento es de 47.93 años para los hombres y de 47.14 años para las mujeres, resultando 0.79 años de diferencia.

4.2 COBERTURA MACRO REGIÓN 1

MENOS DE 1 AÑO

De la población censada en la región norte del país el 4.35% tenían menos de un año de antigüedad, de los cuales el 1.98% correspondió a 15 hombres y el 2.37% a 18 mujeres.

En el análisis por grupos de edad tenemos que en el grupo de edad 25 a 29 años se acumuló el 0.53% (4 hombres) y 0.79% (6 mujeres); en el grupo 30 a 34 se computó el 1.19% de esta población con menos de un año de permanencia en el Instituto, y el 0.52% representó a 4 personas, 2 hombres y 2 mujeres.

Resumiendo, el 3.03% de la población de la Macro Región 1 con menos de un año de antigüedad se encontraron entre las edades 25 a 39 años. El promedio de edad para este evento es de 34.34 años para los hombres y de 30.06 años para las mujeres resultando 4.28 años la diferencia.

1 A 3 AÑOS

En esta Macro Región 1 ubicada en la zona norte del país, el 34.37% tenía de 1 a 3 años de permanencia en el INFONAVIT de los cuales el 12.38% correspondió a 94 hombres y el 11.99% a 91 mujeres.

Utilizando la estructura por edades encontramos que para el grupo 25 a 29 años cumplidos se acumuló el 5.93% de los cuales el 3.16% correspondió a los hombres y el 2.77% a las mujeres; el 2.77% correspondió a los hombres del grupo 30 a 34 años cumplidos y el 2.24% a las mujeres del mismo grupo, que tenían de 1 a 3 años de antigüedad; para el grupo 35 a 39 años cumplidos tenemos que el 3.69% representó a 28 personas de esta población, de las cuales el 2.37% representó a 18 hombres y 1.32% a 10 mujeres.

De lo anterior, podemos decir que el 14.63% de la población censada en INFONAVIT en la región norte del país, que tenían de 1 a 3 años de antigüedad se encontraba entre 25 a 39 años de edad y se distribuyó para los hombres el 8.30% (63 hombres) y el 6.33% (48 mujeres).

El promedio de edad para este evento es de 35.80 años para los hombres y de 30.21 años para las mujeres, resultando 5.59 años la diferencia.

4 A 5 AÑOS

Para esta región norte del país, se acumuló el 9.75% de esta población con una antigüedad de 4 a 5 años, de los cuales el 4.35% correspondió a los hombres y el 5.40% a las mujeres.

Por medio del análisis de los grupos de edad, tenemos para el grupo 25 a 29 años se acumuló el 3.30% correspondiendo a 25 personas, de las cuales el 1.32% (10 hombres) y el 1.98% representó a 15 mujeres; para el grupo 30 a 35 años se encontró que el 2.51% equivale a 19 personas de las cuales el 1.32% correspondió a 10 hombres y el 1.19% a 9 mujeres, para el grupo 35 a 39 años cumplidos el 1.71% representó a 13 personas de las cuales el 0.66% correspondió a los hombres y el 1.05% a 8 mujeres.

De lo anterior podemos decir que el 7.52% de la población que trabajaba en INFONAVIT en la región norte del país, tenía entre 25 y 39 años de edad y tenía 4 ó 5 años de antigüedad. En cuanto al promedio de edad, para este evento es de 34.17 años para hombres y para las mujeres de 30.18 años resultando una diferencia de 3.99 años.

6 A 9 AÑOS

El 21.60% de la Macro Región 1, tenía de 6 a 9 años de antigüedad y correspondió a 164 personas de las cuales el 8.56% son 65 hombres y el 13.04% para 99 mujeres.

En el análisis por grupos de edad se tiene que el 6.98% se acumuló para el grupo 30 a 34 años de los cuales el 2.37% correspondió a 18 hombres y el 4.61% a las 35 mujeres; se tiene que el 6.06% se ubicó en el grupo de edad 35 a 39 años cumplidos de los cuales los hombres representaron el 2.77% y las mujeres el 3.29%; para el grupo 25 a 29 años cumplidos se acumuló el 4.62% siendo el 1.19% la proporción de 9 hombres y el 3.43% representó a 26 mujeres.

Resumiendo el 17.66% se ubica entre las edades 25 a 39 años, distribuyéndose el 6.25% en hombres y el 11.33% para las mujeres de 6 a 9 años de antigüedad en esta Macro Región 1.

El promedio de edad para este evento en esta región es de 36.19 años para los hombres y para las mujeres de 33.71 años cuya diferencia es de 2.48 años.

10 A 14 AÑOS

Para la región norte censada en diciembre 1992 que trabajaba en INFONAVIT el 18.18% tuvo una antigüedad entre 10 y 14 años de los cuales el 8.83% correspondió a 67 hombres y el 9.35% correspondió a las 71 mujeres.

En el análisis por grupos de edad se tiene que el 5.40% se acumuló en el grupo 40 a 44 años cumplidos de los cuales el 3.82% corresponde a 29 hombres y el 1.58% a 12 mujeres; en el grupo 35 a 39 años cumplidos tenemos que el 2.11% representó a 16 hombres y el 2.90% a 22 mujeres en esta región con una permanencia en el Instituto de 10 a 14 años y para el grupo de edad 30 a 34 años se acumuló el 4.87% de los cuales el 1.58% representó a 12 hombres y el 3.29% a 25 mujeres.

De lo anterior podemos decir que el 15.28% de la población de la Macro Región 1 censada en INFONAVIT se encontraba entre las edades 30 a 44 años y tenía entre 10 a 14 años de antigüedad. En cuanto al promedio de edad para este evento y en esta región para los hombres es de 40.78 años y de 37.29 años para las mujeres, resultando una diferencia de 3.49 años.

15 A 19 AÑOS

De la región norte del país censada en Diciembre de 1992, que trabajaba en INFONAVIT el 21.21%, tuvo una permanencia en el Instituto entre 15 y 19 años de los cuales el 10.54% correspondió a 80 hombres y el 10.67% a 81 mujeres.

En el análisis por grupos de edad tenemos que el 7.25% se acumuló en las edades 40 a 44 años de los cuales el 3.69% correspondió a los hombres y el

3.56% a las mujeres; para el grupo 45 a 49 años tenemos que el 3.03% equivale a 23 hombres y 16 mujeres representaron el 2.11%, para el grupo de edad de 35 a 39 años cumplidos tenemos que el 4.22% se distribuyó así el 1.32% representó a 10 hombres y el 2.90% a 22 mujeres.

Resumiendo el 16.61% de esta región se encontraba entre las edades 35 a 44 años cumplidos y tenía de 15 a 19 años de permanencia institucional, de los cuales el 8.04% correspondió a los hombres y el 8.57% a las mujeres. El promedio de edad para este evento es de 46.63 años para los hombres y de 41.57 años para las mujeres con una diferencia de 5.06 años.

20 Y MÁS AÑOS

En la Macro Región 1 (norte del país) censada en Diciembre de 1992 en INFONAVIT, se tiene que tan sólo el 0.53% tenían 20 ó más años de antigüedad de los cuales el 0.40% corresponde a 3 hombres y el 0.13% a una mujer.

Se encuentran los hombres entre las edades 40 a 49 años de edad, mientras que las mujeres se encuentran entre las edades 60 a 64 años. En cuanto al promedio de edad tenemos que es de 44.17 años para los hombres y de 62.50 años para las mujeres con una diferencia absoluta de 18.33 años, cargada hacia las mujeres.

4.3 COBERTURA MACRO REGIÓN 2

Recordamos que esta región se encuentra en el centro del país, y que se censaron 674 personas de las cuales se distribuyeron de la siguiente manera:

MENOS DE 1 AÑO

El 6.08% de esta región tenía menos de un año de antigüedad de los cuales el 2.37% correspondió a 16 hombres y el 3.71% a 25 mujeres.

En el análisis de estructura por edad, se observa que el grupo de edad 30 a 34 años cumplidos acumuló el 1.64% siendo el 0.45% para los hombres y el 1.19% para las mujeres; para el grupo 25 a 29 años de edad se tiene el 0.74% tanto para hombres como para mujeres y para los grupos 20 a 24 y el de 35 a 39 años cumplidos se acumularon el 0.89% en ambos casos, distribuyéndose igualmente 0.30% para los hombres y el 0.59% para las mujeres.

Resumiendo, el 4.90% de la población de esta Macro Región 2, tenía menos de 1 año de antigüedad y se encontraba entre las edades 20 a 39 años de edad. El promedio de edad para este evento y en esta región se tiene que es de 34.38 años para los hombres y para las mujeres es de 32.30 años, dando una diferencia de 2.08 años.

1 A 3 AÑOS

Para esta región tenemos que 21.37% de las personas censadas tenía de 1 a 3 años de permanencia en el Instituto de los cuales el 11.28% representó a 76 hombres y el 10.09% equivale a 68 mujeres.

En análisis por grupos de edad se tiene que el 5.74% de la población censada en la Macro Región 2, se encuentra entre las edades 30 a 34 años cumplidos e igualmente distribuida en 2.82% para ambos sexos; en el grupo 35 a 39 años tenemos que el 4.45% representó a 30 personas de las cuales el 2.82% correspondieron a 19 hombres y el 1.63% a 11 mujeres; para el grupo 25 a 29 años tenemos que el 1.19% se refiere a 8 hombres y el 2.37% a 16 mujeres.

De lo anterior, diremos que el 13.75% de la población censada en esta Región 2 se encontraba entre las edades 25 a 39 años y tenían entre 1 y 3 años de antigüedad. El promedio de edad para este evento en esta región es de 36.51 años para los hombres y de 31.99 años para las mujeres resultando una diferencia de 4.52 años.

4 A 5 AÑOS

El 5.93% de la población ubicada en la zona centro del país que trabajaba en INFONAVIT, tenía de 4 a 5 años de antigüedad, distribuyéndose de la siguiente manera: el 2.52% corresponde a 17 hombres y el 3.41% a 23 mujeres.

La estructura por edades nos muestra que el 1.78% se ubicó entre las edades 30 a 34 años cumplidos distribuyéndose igualmente con 0.89% para hombres como mujeres, el grupo 35 a 39 años acumuló el 1.48% de los cuales el 0.59% equivale a 4 hombres y el 0.89% a 6 mujeres; para el grupo 25 a 29 años tenemos que el 0.15% representó a 1 hombre y el 1.04% equivale a 7 mujeres.

Resumiendo, para la Macro Región 2, del personal que se censó se encontraba entre las edades 25 a 39 años cumplidos y tenían entre 4 y 5 años de antigüedad en el Instituto, y representó el 4.45% de los cuales el 1.63% correspondió a los hombres y el 2.82% a las mujeres. En cuanto al promedio de edad es de 38.09 años para los hombres y de 34.02 años para las mujeres, resultando una diferencia de 4.07 años.

6 A 9 AÑOS

El 22.26% de la población censada en la zona centro del país en INFONAVIT en diciembre 1992 se encontraba con una antigüedad entre 6 y 9 años, de los cuales el 11.87% correspondió a 80 hombres y el 10.39% a 70 mujeres.

En el análisis por grupos de edad, tenemos que para el de 35 a 39 años cumplidos el 7.12% tenía de 6 a 9 años de antigüedad de los cuales el 4.30% correspondió a 29 hombres y el 2.82% a las 19 mujeres; el 5.90% de esta población se acumuló en el grupo de edad 40 a 44 años de los cuales el 2.67% se refiere a los hombres, y el 2.23% a las mujeres; para el grupo 30 a 34 años se tiene que el 1.78% representó a 12 hombres y el 2.52% a 17 mujeres.

De lo anterior, podemos decir que de la población censada en INFONAVIT en diciembre 92, que del 17.32% el 8.75% corresponde a 59 hombres y el 7.57% a 51 mujeres se encontraban entre las edades 30 a 44 años cumplidos y tenían de 6 a 9 años de antigüedad en el Instituto.

10 A 14 AÑOS

El 16.47% de la población censada en la Macro Región 2, tenía entre 10 a 14 años de antigüedad de los cuales el 7.86% corresponde a los hombres y el 8.61% a las mujeres.

Por la estructura de edades, tenemos que del 4.89% de la población de esta región el 2.52% correspondió a los hombres y el 2.37% a las mujeres, habiéndose acumulado entre las edades 35 a 39 años; para el grupo 30 a 34 años con 10 a 14 años de antigüedad se encontraban 29 personas siendo el 1.34% (9 hombres) y el 2.97% (20 mujeres); para el grupo 40 a 44 años se tiene que el 1.93% representó a 13 hombres mientras que para las 8 mujeres fue el 1.19%

Resumiendo, se tiene que para la región central del país censada en diciembre de 1992 del personal que laboraba en INFONAVIT el 12.32% se encontraba entre las edades 30 a 44 años y tenían de 10 a 14 años de antigüedad.

El promedio de edad que se tiene para este evento y para esta región es de 40.99 años para los hombres y de 38.62 años para las mujeres, resultando el 2.37 años.

15 A 19 AÑOS

De la Macro Región 2, en el censo levantado en INFONAVIT en diciembre de 1992, se encontró que el 26.26% tenía de 15 a 19 años de permanencia en el Instituto de los cuales el 14.24% correspondió a los 96 hombres y 81 mujeres representaron el 12.02%

Por medio de la estructura por edades tenemos que para el grupo 40 a 44 años se acumuló el 8.90% de los cuales igualmente se distribuyeron con un 4.45% tanto para hombres como para las mujeres; en el grupo 45 a 49 años cumplidos se tiene que 30 hombres equivalen al 4.45% y 13 mujeres al 1.93%, para el grupo 35 a 39 años se contabilizaron 36 personas las que representaron el 5.34% distribuyéndose 1.48% (10 hombres) y 3.86% (26 mujeres).

De lo antes mencionado, se tiene que el 20.62% de la Macro Región 2 se encontraba entre las edades 35 a 49 años y tenían entre 15 y 19 años de antigüedad. Cabe señalar que el promedio de edad para este evento y en esta región es de 47.40 años para los hombres y para las mujeres el 42.76 años, resultando una diferencia de 4.64 años.

20 AÑOS Y MAS

Tan sólo el 1.64% de la población censada en la región central del país en INFONAVIT en diciembre de 1992 tenían 20 ó más años de antigüedad de los cuales el 1.34% corresponde a 9 hombres y 2 mujeres representan el 0.30% y tan sólo el 1.35% se encontraba entre las edades 40 a 54 años cumplidos.

En cuanto a la edad promedio para este evento es de 48.06 años para los hombres y para las mujeres de 45 años con una diferencia de 3.06 años.

4.4 COBERTURA MACRO REGIÓN 3

En la región sureste del país censada en INFONAVIT en diciembre de 1992, tenemos que de las 334 personas eran 160 hombres y 174 mujeres.

MENOS DE 1 AÑO

Con antigüedad de menos de 1 año tenemos el 5.10% de esta región de las cuales el 3.00% correspondió a 10 hombres y el 2.10% a 7 mujeres.

En cuanto a la estructura por edades, diremos que el 2.10% de la población se encontraban entre las edades 25 a 29 años cumplidos de los cuales 1.20% para los hombres y el 0.90% para las mujeres; para el grupo 20 a 24 años se acumuló tan sólo el 0.90% para las mujeres y en el grupo 30 a 34 años cumplidos se acumuló tan sólo el 0.60% para 2 hombres y el 0.30% para una mujer.

Resumiendo lo antes mencionado, el 3.30% de esta región tenía menos de 1 año de antigüedad y se encontraba entre 20 y 34 años de edad.

En cuanto al promedio de edad tenemos que para este evento y esta región para los hombres es de 36.00 años y 26.07 años para las mujeres dando una diferencia de 9.93 años.

1 A 3 AÑOS

De esta región sureste del país, el 27.32% equivale a 91 personas de las cuales el 14.41% corresponde a 48 hombres y el 12.91% a 43 mujeres.

En el análisis por grupos de edad, tenemos que para el grupo 30 a 34 años se acumuló el 8.70% (19 personas) de las cuales el 4.50% representó a 15 hombres y el 4.20% a 14 mujeres; para el grupo 25 a 29 años se acumuló el 7.20% de los cuales el 2.70% equivale a 9 hombres y el 4.50% a 15 mujeres; separadamente para el grupo 40 a 44 años el 3.00% correspondió a 10 personas de las cuales el 1.80% se refirió a 6 hombres y el 1.20% a 4 mujeres; cabe señalar que existe un brinco para el grupo 35 a 39 años ya que tan sólo se acumuló el 2.70% para 9 personas de las cuales 6 hombres corresponden al 1.80% y las 3 mujeres responden al 0.90%.

En consecuencia de lo anterior, diremos que el 21.60% de la población censada en el sur del país en INFONAVIT en diciembre de 1992 correspondiendo a 72 personas de las cuales 36 hombres representan el 10.80% e igualmente para las mujeres; se encuentran entre las edades 25 a 44 años con una antigüedad de 1 a 3 años. El promedio de edad para este evento y en esta región es de 37.19 años para los hombres y para las mujeres es de 31.22 años resultando 5.97 años la diferencia.

4 A 5 AÑOS

Para el evento 4 a 5 años de antigüedad en la región sur del país, se presentó el 7.20% (24 personas), distribuyéndose el 3.90% 13 hombres y 11 mujeres corresponden al 3.30%.

En el análisis por grupos de edad se tiene que se acumuló el 2.40% para el grupo 30 a 34, de los cuales el 0.90% correspondió a los hombres y el 1.50% a las

mujeres, el grupo 40 a 44 tiene el 1.20% de esta región de los cuales el 0.90% equivale a 3 hombres y el 0.30% a 1 mujer y para los grupos 25 a 29 y 35 a 39 igualmente se acumularon el 0.90%.

Resumiendo se tiene que de la población censada en la región sur del país en INFONAVIT en diciembre de 1992 el 5.40% se encuentra ubicado entre las edades 25 a 44 años y tiene de 4 a 5 años de antigüedad. El promedio de edad para este evento y para esta región es de 39.81 años correspondiendo a los hombres y de 32.05 años para las mujeres con una diferencia de 7.76 años.

6 A 9 AÑOS

En esta región se acumuló el 14.12% en el evento 6 a 9 años de antigüedad de los cuales el 6.91% equivale a 23 hombres y el 7.21% a 24 mujeres.

En el análisis por grupos de edad se tiene que el 4.50% equivale a 15 personas de las cuales 5 hombres representaron el 1.50% y 10 mujeres el 3.00% en el grupo 35 a 39 años cumplidos se acumularon el 3.90% de los cuales el 1.80% correspondió a los hombres y el 2.10% a las mujeres; separadamente el grupo 45 a 49 años agrupó el 2.10% distribuyéndose igualmente para hombres y para mujeres, es decir el 0.90% para cada sexo.

De lo anterior, podemos decir que de la población de la Macro Región 3 censada en INFONAVIT en 1992 el 12.30% tenía de 6 a 9 años de antigüedad y estaba entre las edades 30 a 49 años de edad de los cuales el 5.70% corresponde a 19 hombres y 22 mujeres representaron el 6.60%. En cuanto al promedio de edad, para este evento en esta región fue de 39.67 años para los hombres y para las mujeres de 36.04 años resultando 3.63 años la diferencia.

10 A 14 AÑOS

En la región sur del país, se encontró que el 26.13% de la población censada en diciembre de 1992 en INFONAVIT tenía de 10 a 14 años de antigüedad correspondiendo a 87 personas.

En el análisis por grupos de edad se tiene que el 9.01% se acumuló en el grupo 35 a 39 años de los cuales el 3.60% representó a 12 hombres y el 5.71% representó a 19 personas de las cuales el 0.60% representó a 2 hombres y el 5.11% a 17 mujeres; y para el grupo 40 a 44 años se acumuló el 4.50% (15 personas) de los cuales el 1.20% correspondió a 4 hombres y 11 mujeres equivalen al 3.30%

De lo anterior, de la región sur del país censada en INFONAVIT en diciembre 1992, en 19.22% se encontraba entre las edades 30 a 44 y tenían entre 10 a 14 años de antigüedad en el Instituto de los cuales el 5.40% correspondió a los hombres y el 13.82% a las mujeres.

En cuanto al promedio de edad, se tiene que para este evento y en esta región es de 43.19 años para los hombres y para las mujeres es de 37.21 años, cuya diferencia es de 5.98 años.

5 A 19 AÑOS

En la Macro Región 3 del país, se acumuló el 19.22% con una antigüedad entre 15 a 19 años de las cuales el 8.41% correspondió a 28 hombres y 36 mujeres equivalen al 10.81%.

En el análisis de edad se tiene que en el grupo 40 a 44 se acumuló el 5.70% correspondiendo a 198 personas de las cuales 8 hombres equivalen al 2.40% y 11 mujeres al 3.30%, en el grupo 45 a 49 años se acumuló el 5.10% de los cuales el 2.10% corresponde a los hombres y el 3.00% a las mujeres y para el grupo 35 a 39 años tan sólo se acumuló el 0.30% para los hombres y el 3.60% correspondió a las mujeres, totalizando el 3.90% para este grupo de edad.

De lo antes mencionado, resumimos que el 14.70% (49 personas), de la región sur del país se encontraba entre las edades 35 a 49 años cumplidos y tenían de 15 a 19 años de permanencia en el INFONAVIT, distribuyéndose el 4.80% para los hombres y el 9.90% correspondiendo a las mujeres.

En cuanto al promedio de edad para este evento y en esta región es de 49.11 años para los hombres y de 42.64 años para los mujeres resultando de 6.47 años la diferencia.

20 Y MAS AÑOS

Tan sólo para esta región se censaron 3 personas, 2 hombres, y una mujer, representando el 0.90% y se encuentran entre las edades 40 a 49 años con un promedio de edad de 45 años para los hombres y de 47.5 años para las mujeres, resultando de 2.50 años la diferencia. Cabe señalar que es marcada hacia las mujeres.

4.5 COBERTURA MACRO REGIÓN 4

Esta región se ubica en Oficinas Centrales de los cuales se censaron 1537 personas distribuyéndose como 859 hombres y 678 mujeres.

MENOS DE 1 AÑO

El 5.27% de la población censada en la Macro Región 4 en diciembre de 1992 en INFONAVIT tenía menos de 1 año de antigüedad de los cuales el 3.51% corresponde a 54 hombres mientras que el 10.76% a 27 mujeres.

En el análisis por grupos de edad el 1.30% se acumuló en el grupo de edad 35 a 39 años de los cuales el 0.91% correspondió a 14 hombres y el 0.39% a 6 mujeres, el siguiente grupo es el de 25 a 29 años cumplidos acumulándose el 1.11% (17 personas) de las cuales el 0.78% correspondió a 0.78% (12 hombres) y el 0.33% (5 mujeres); para el grupo 30 a 34 años se acumuló el 1.04% correspondiendo el 0.78% para los hombres y el 0.26% para las mujeres.

De lo anterior, podemos resumir que el 3.45% de la Macro Región 4 se encuentran entre las edad 25 a 39 años cumplidos y tenían menos de 1 año de antigüedad.

En cuanto al promedio de edad, se tiene que para los hombres es de 34.07 años y de 30.83 años para las mujeres resultando de 3.24 años la diferencia.

1 A 3 AÑOS

Para estos años de antigüedad se acumuló el 22.19% de esta región que representando a 341 personas de las cuales el 11.26% corresponde a 173 hombres y 168 mujeres al 10.93%

Por medio de la estructura por edad se tiene que para las edades 25 a 29 años se acumuló el 5.14% (79 personas) de las cuales el 2.34% representó a 36 hombres y el 2.80% representó a 43 mujeres; para el grupo 30 a 34 años el 4.88% alcanzado, se distribuyó como 2.34% para los hombres y el 2.54% para las mujeres y para el grupo 35 a 39 se acumuló el 1.30% correspondiendo a 59 personas de las cuales 32 hombres equivalen al 0.91% mientras que 27 mujeres al 0.39%.

Resumiendo lo antes mencionado, de la población de Oficinas Centrales censada en INFONAVIT en diciembre de 1992 el 13.86% se encontraba entre las edades 25 a 39 años de los cuales el 6.76% correspondió a los hombres y el 7.10% a las mujeres y tenía de 1 a 3 años de permanencia en el Instituto.

4 A 5 AÑOS

En cuanto a este evento, se acumuló tan sólo el 5.14% de la población censada en la Macro Región 4 con antigüedad de 4 a 5 años distribuyéndose el 3.25% para los hombres y el 1.89% para las mujeres.

En el análisis por grupos de edad se tiene que el 1.37% se acumuló entre las edades 30 a 34 años cumplidos siendo el 0.85% para los hombres y el 0.52% para las mujeres; para el grupo 25 a 29 años se tiene igualmente para hombres y para mujeres el 0.52% (8 personas, respectivamente), y para el grupo 35 a 39 años se acumuló el 0.78% de los cuales el 0.52% corresponde a los hombres y el 0.26% a las mujeres.

De lo anterior, podemos decir que el 3.19% de la población censada en Oficinas Centrales de INFONAVIT se encontraba entre las edades 25 a 39 años y tenía de 4 a 5 años de antigüedad institucional, y de las cuales el 1.89% corresponde a los hombres y el 1.30% a las mujeres.

6 A 9 AÑOS

Para esta región del país, se acumuló el 18.93% que representan a 291 personas de las cuales tenían entre 6 y 9 años de permanencia institucional siendo 162 hombres el 10.54% y 129 mujeres el 8.39%.

Ayudándonos de la estructura por edades para este evento se tiene que el 6.25% de esta región se encuentra entre las edades 30 a 34 años cumplidos de los cuales el 3.45% correspondió a los hombres y el 2.80% a las mujeres; en el grupo 35 a 39 años se acumuló el 4.90% (60 personas) distribuyéndose así el 2.34% equivale a 36 hombres y 24 mujeres al 1.56% en el 40 a 44 años cumplidos se acumuló el 3.06% de esta población, siendo el 1.43% para los hombres y el 1.63% para las mujeres.

De lo anterior, diremos que el 14.21% de la población censada en Oficinas Centrales de INFONAVIT en Diciembre de 1992 se encontraba entre las edades 30 a 44 años y tenía una antigüedad de 6 a 9 años.

En cuanto al promedio de edad para este evento en esta región se tiene que para los hombres es de 36.33 años y de 37.34 años para las mujeres, con 1.01 años de diferencia, cabe señalar que esta cantidad cae sobre las mujeres.

10 A 14 AÑOS

En el censo levantado en INFONAVIT en diciembre de 1992 en Oficinas Centrales se acumuló el 20.95% correspondiendo a 322 personas con una antigüedad en el Instituto entre 10 a 14 años de los cuales 193 hombres equivalen al 12.56% mientras que 129 mujeres al 8.39%.

Bajo el análisis para grupos de edad se tiene que el 6.70% se acumuló para las edades 35 a 39 años cumplidos siendo el 4.23% para los 65 hombres y 38

mujeres representaron el 2.47%; para el grupo 30 a 34 años se agrupó el 4.94%, en 2.73% hombres y el 2.21% para las mujeres; y el 4.55% se ubicó en el grupo de edad 40 a 44 años siendo 42 hombres el 2.73% y 28 mujeres el 1.82%

Resumiendo lo antes expuesto, se tiene que para la población de Oficinas Centrales censada en Diciembre de 1992, en INFONAVIT el 16.19% se encontraba entre las edades 30 a 44 años cumplidos y tenía entre 10 a 14 años de permanencia en la Institución siendo el 9.69% correspondiente a 149 hombres y el 6.50% a 100 mujeres. El promedio de edad para este evento y esta región es para los hombres de 40.32 años y de 40.06 años para las mujeres dando una 0.26 años la diferencia.

15 A 19 AÑOS

El 24.59%, 378 personas, se manifestaron en la antigüedad de 15 a 19 años de la población censada en la Macro Región 4 de los cuales el 13.40% correspondió a 206 hombres y el 11.19% a 172 mujeres.

En el análisis por grupos de edad se tiene que el 7.15% se acumuló entre las edades 40 a 44 años correspondiendo a 110 personas siendo 54 hombres el 3.51% y 56 mujeres el 3.64%; para el grupo 45 a 49 años cumplidos se acumuló el 6.18% (95 personas) distribuyéndose como el 4.42% (68 hombres) y 1.76% (27 mujeres); en el grupo 35 a 39 años de edad se acumuló el 4.69% de esta región siendo el 1.50% para los hombres y el 3.19% para las mujeres.

De lo anterior, podemos decir que para la población censada en Oficinas Centrales de INFONAVIT en diciembre de 1992 se ubicó entre las edades 35 a 49 años cumplidos el 18.02%, 277 personas, teniendo una antigüedad de 15 a 19 años distribuyéndose como el 9.43%, 145 hombres y 132 mujeres equivalen 8.59%. El promedio de edad para este evento en esta región es de 48.16% para los hombres y para las mujeres es de 44.48 años, siendo 3.68 años la diferencia.

20 Y MAS AÑOS

Para la Macro Región 4 ubicada en Oficinas Centrales de INFOANVIT censada en diciembre de 1992 se tiene que tan sólo el 2.93%, 45 personas, tenían más de 20

años y más de antigüedad de los cuales el 1.37% correspondió a 21 hombres y 24 mujeres representaron el 1.56%.

La distribución por grupos de edad es de 0.85% para el grupo de edades 40 a 44 años cumplidos siendo el 0.33% para los hombres y de 0.52% para las mujeres; en el grupo 45 a 49 años se acumuló el 0.79% para 12 personas de las cuales el 0.46% representó a 7 hombres y el 0.33% a 5 mujeres, y para el grupo 50 a 54 años se tiene que tan sólo el 0.13% representó a 2 hombres y el 0.39% a 6 mujeres.

Resumiendo lo anterior, se tiene que el 2.16% de esta Macro Región 4 se ubicó entre las edades 41 a 54 años cumplidos de los cuales el 0.92% correspondió a los hombres y el 1.24% a las mujeres y tenían una antigüedad en el Instituto de 20 años y más. Con respecto al promedio de edad se tiene que es de 48.69 años para los hombres y de 46.67 años para las mujeres resultando 2.02 años la diferencia.

CONCLUSIONES

COBERTURA NACIONAL

Del análisis de resultados a nivel nacional se desprende lo siguiente:

El 52.04% de la población censada en INFONAVIT en 1992, correspondió a los hombres mientras que el 47.96% a las mujeres. El promedio de edad para los hombres fue de 40.29 años y de 36.93 años para las mujeres.

En la variable estado civil se tiene que el 6.50% de la población masculina manifestó estar soltero; el 44.02% casados o unidos y el 1.66% declaró estar desunido. Para las mujeres a nivel nacional, la variable estado civil arrojó los siguientes resultados: el 19.55% se manifestaron como solteras, el 22.42% casadas o unidas y el 5.86% desunidas.

De lo anterior, se observa que el porcentaje de desuniones es mayor para las mujeres a nivel nacional, que para los hombres; así como, la proporción del estado civil soltero es mayor para las mujeres.

Para la variable escolaridad, el nivel técnico para las mujeres es de 24.01% mientras que para los hombres tan sólo es de 3.51%. En cuanto, a licenciatura se tiene que a nivel nacional los hombres representaron el 34.05%, mientras que el 15.09% fue la proporción de las mujeres.

Dicho de otra forma, una gran proporción de mujeres tiene estudios a nivel técnico, mientras que para los hombres la mayor proporción se encuentra en el nivel licenciatura.

En cuanto a la variable antigüedad a nivel nacional, se tiene que el 11.84% de los hombres tenía de 1 a 3 años y el 12.41% se acumuló entre 15 a 19 años de estancia en el Instituto. Para las mujeres, se acumuló el 11.20%, tanto para la antigüedad de 1 a 3 años como para la de 15 a 19 años.

COBERTURA MACRO REGIÓN 1

En esta región, el 53.01% de la población censada fueron mujeres, mientras que el 46.99% correspondió a los hombres. El promedio de edad es de 34.73 años para las mujeres y de 39.15 años para los hombres.

En la variable estado civil de esta región, se acumuló el 22.12% para las mujeres que se declararon solteras, y tan sólo el 5.24% para los hombres; casados o unidos el 40.97% para los hombres y el 26.83% para las mujeres; finalmente el 0.79% de los hombres se manifestaron desunidos, mientras que el 4.06% correspondió a las mujeres.

En cuanto a la escolaridad en esta región se tiene que los valores máximos se encontraron a nivel técnico y en licenciatura, arrojando los siguientes resultados: para las mujeres representó 28.27% el nivel técnico mientras que para los hombres fue de 3.66%; sin embargo a nivel licenciatura se tiene que el 35.08% estuvo representado por los hombres, así como el 17.93% para las mujeres.

La antigüedad para esta región, se tiene que para los hombres el 12.38% tenía de 1 a 3 años y el 10.54% tenía de 15 a 19 años de estancia en el Instituto; y para las mujeres los valores máximos se encontraron de 6 a 9 años con una proporción de 13.04%, mientras que de 1 a 3 años alcanzó el 11.99%.

COBERTURA MACRO REGIÓN 2

Para esta región, el 50.81% fue la proporción de hombres mientras que para las mujeres fue de 49.19%. El promedio de edad fue de 41.53 años para los hombres y de 36.87 años para las mujeres.

En la variable estado civil de la población censada en esta región, se acumuló el 22.12% para las mujeres que se declararon solteras, y tan sólo el 5.24% para los hombres; casados o unidos el 40.97% para los hombres y el 26.83% para las mujeres; finalmente el 0.79% de los hombres se manifestaron desunidos, mientras que el 4.06% correspondió a las mujeres.

En cuanto a la escolaridad en esta región se encontró que para nivel técnico se acumuló el 3.23% para los hombres y para las mujeres el 25.99% y para el nivel licenciatura se tiene que 38.62% correspondió a los hombres, y el 15.42% para las mujeres.

En lo que toca a la antigüedad, se tiene que los valores máximos fueron de 14.24% para los hombres que tenían entre 15 a 19 años, y el 11.87% tenía de 6 a 9 años de antigüedad. Con respecto a las mujeres el 12.02% de ellas tenían entre 15 a 19 años de antigüedad, mientras que el 10.39% estaba entre 6 a 9 años de estancia en el Instituto.

COBERTURA MACRO REGIÓN 3

Los resultados encontrados para esta región son: el 48.20% correspondieron a la población masculina censada en esta región y el 51.80% para las mujeres. El promedio de edad es de 41.20 años para los hombres y de 35.97 años para las mujeres.

Con respecto a la variable estado civil se tiene que el 5.39% de los hombres se declararon solteros mientras que el 20.36% lo manifestaron las mujeres; para los casados o unidos se tiene que para los hombres se acumuló el 40.12% y para las mujeres el 26.05%, finalmente en cuanto a los desunidos el 2.69% correspondió a los hombres y el 5.39% a las mujeres.

En cuanto a la escolaridad para esta región se acumuló 2.89% para el nivel técnico en hombres y el 21.68% para las mujeres; mientras que para el nivel licenciatura se acumuló el 38.73% para los hombres y para las mujeres tan sólo el 17.06%.

Con referencia a la variable antigüedad, se encontraron los valores máximos entre 1 a 3 años para los hombres con un total de 14.41% y de 10.81% para aquéllos que tenía entre 10 y 14 años de estancia en el Instituto; para las mujeres se acumuló 15.32% en la antigüedad de 10 a 14 años y contrariamente el 12.91% para aquéllas con menos de 3 años de antigüedad.

COBERTURA MACRO REGIÓN 4

La proporción de hombres en esta región fue de 55.92% mientras que de las mujeres fue de 44.08% con promedio de edades de 40.10 años para los hombres y para las mujeres de 38.52 años.

Para el estado civil tenemos que la proporción de hombres solteros fue de 7.81% para esta región y de 17.12% para las mujeres; en cuanto a los casados o unidos se distribuyeron así: el 45.96% correspondió a los hombres y de 20.25% a las mujeres y finalmente los desunidos se comportaron así el 2.15% correspondió a los hombres y el 6.71% a las mujeres.

En cuanto a la variable escolaridad para esta región se tiene que en el nivel técnico sólo alcanzó el 3.71% correspondiendo a los hombres mientras que para las mujeres alcanzó el 21.55%; y para el nivel licenciatura se tiene que el 30.47% representó a los hombres y el 13.08% a las mujeres, de esta región.

Finalmente en la variable antigüedad en el Instituto, en esta región los valores máximos fueron de 13.40% para los hombres entre 15 y 19 años, después le siguió el 12.56% entre 10 y 14 años de antigüedad; y para las mujeres el 11.19% se acumuló para aquéllas que se encontraban entre 15 a 19 años de antigüedad, mientras que el 10.93% para las que tenían de 1 a 3 años de estancia en el Instituto.

GLOSARIO DE TÉRMINOS

Demografía

Estudio de las poblaciones humanas en su efectivo, composición, según criterios como son edad, estado civil, grado de instrucciones, localización geográfica, etc.

Análisis demográfico

Forma de análisis estadístico adaptado al estudio de las poblaciones humanas que precisa las modalidades cuantitativas de la población y muestra particularidades de las estructuras de población.

Estructura de una población

Composición de una población según diversas características específicamente demográficas (sexo, edad, estado civil, etc) o no (grado de instrucción, actividades económicas, etc), consideradas aisladamente o en asociación.

Inventario de Recursos Humanos o Censo

Recopilación de datos estadísticos.

Edad en años cumplidos

Edad expresada según el número entero de años de la persona.

Histograma

Representación gráfica de las distribuciones de frecuencias. Consiste en un conjunto de rectángulos con bases en el eje X horizontal:

- centros en las marcas de clase
- longitudes iguales a los tamaños de los intervalos de clase
- áreas proporcionales a las frecuencias de clase.

Grupos de clase

Expresión que designa indistintamente un conjunto de edades comprendidas entre ciertos límites. "...se constituyen así corrientemente, unas clase quinquenales (0 a 4 años cumplidos, 5 a 9 años, etc.) ..."

Índice Comparativo

Índice calculado por el método de las tasa tipo y que sitúa el nivel global de un fenómeno con relación a un nivel de referencia.

BIBLIOGRAFIA

MINA VALDÉS, Alejandro; Notas de Análisis Demográfico. Taller de Publicaciones Matemáticas, Facultad de Ciencias, U.N A.M. México, 1994.

MINA VALDÉS, Alejandro; Curso Básico de Demografía. Publicaciones del Departamento de Matemáticas, Facultad de Ciencias, U.N A.M. Tercera Edición. México, 1992.

INFONAVIT, Disposiciones Legales. Impresora Publicitaria y Editorial, S.A. 8a. edición. Septiembre 1991.

BASE DE DATOS, Inventario de Recursos Humanos, 1992. Administración de Personal .

DICCIONARIO, Disposiciones Legales. Impresora Publicitaria y Editorial, S.A. 8a. edición. Septiembre 1991.

**PRESSAT, Roland, Diccionario de demografía
Ediciones Oikos-Tau, S.A. Barcelona, España. 1987**

**MURRAY R, Spiegel, Estadística, Schaum
Mcgraw-Hill, México. 1991.**

CUADROS

INFONAVIT: CUADRO 1. GRUPOS POR EDAD Y SEXD, MACRO REGION 1, 1992.

REGION: 1. NORTE			PORCENTAJES			
EDAD	TOTAL	HOMBRES	MUJERES	TOTAL	HOMBRES	MUJERES
18A19	4	1	3	0.52	0.13	0.39
20A24	45	5	40	5.89	0.65	5.24
25A29	118	45	73	15.45	5.89	9.55
30A34	171	64	107	22.38	8.38	14.01
35A39	162	73	89	21.20	9.55	11.65
40A44	150	100	50	19.63	13.09	6.54
45A49	66	39	27	8.64	5.10	3.53
50A54	32	22	10	4.19	2.88	1.31
55A59	10	6	4	1.31	0.79	0.52
60A64	4	2	2	0.52	0.26	0.26
65A69	1	1	0	0.13	0.13	0.00
70A74	1	1	0	0.13	0.13	0.00
75 Y +	0	0	0	0.00	0.00	0.00
TOTAL	764	359	405	100.00	46.99	53.01

INFONAVIT: CUADRO 2. GRUPOS POR EDAD Y SEXO, MACRO REGION 2, 1992.

REGION: 2. CENTRO			PORCENTAJES			
EDAD	TOTAL	HOMBRES	MUJERES	TOTAL	HOMBRES	MUJERES
18A19	6	0	6	0.89	0.00	0.89
20A24	18	1	17	2.66	0.15	2.51
25A29	68	26	42	10.04	3.84	6.20
30A34	117	46	71	17.28	6.79	10.49
35A39	170	84	86	25.11	12.41	12.70
40A44	141	75	66	20.83	11.08	9.75
45A49	90	66	24	13.29	9.75	3.55
50A54	40	27	13	5.91	3.99	1.92
55A59	16	10	6	2.36	1.48	0.89
60A64	7	5	2	1.03	0.74	0.30
65A69	3	3	0	0.44	0.44	0.00
70A74	1	1	0	0.15	0.15	0.00
75 Y +	0	0	0	0.00	0.00	0.00
TOTAL	677	344	333	100.00	50.81	49.19

INFONAVIT: CUADRO 3. GRUPOS POR EDAD Y SEXO, MACRO REGION 3, 1992.

EDAD	REGION: 3. SUR		PORCENTAJES			
	TOTAL	HOMBRES	MUJERES	TOTAL	HOMBRES	MUJERES
18A19	0	0	0	0.00	0.00	0.00
20A24	12	1	11	3.59	0.30	3.29
25A29	41	18	23	12.28	5.39	6.89
30A34	75	27	48	22.46	8.08	14.37
35A39	71	29	42	21.26	8.68	12.57
40A44	55	25	30	16.47	7.49	8.98
45A49	51	36	15	15.27	10.78	4.49
50A54	17	15	2	5.09	4.49	0.60
55A59	9	7	2	2.69	2.10	0.60
60A64	3	3	0	0.90	0.90	0.00
65A69	0	0	0	0.00	0.00	0.00
70A74	0	0	0	0.00	0.00	0.00
75 Y +	0	0	0	0.00	0.00	0.00
TOTAL	334	161	173	100.00	48.20	51.80

INFONAVIT: CUADRO 4. GRUPOS POR EDAD Y SEXO, MACRO REGION 4, 1992.

EDAD	REGION: 4. D.F.		PORCENTAJES			
	TOTAL	HOMBRES	MUJERES	TOTAL	HOMBRES	MUJERES
18A19	1	0	1	0.07	0.00	0.07
20A24	73	37	36	4.75	2.41	2.34
25A29	162	86	76	10.55	5.60	4.95
30A34	287	157	130	18.68	10.22	8.46
35A39	331	180	151	21.55	11.72	9.83
40A44	288	148	140	18.75	9.64	9.11
45A49	198	130	68	12.89	8.46	4.43
50A54	103	56	47	6.71	3.65	3.06
55A59	60	34	26	3.91	2.21	1.69
60A64	18	17	1	1.17	1.11	0.07
65A69	10	9	1	0.65	0.59	0.07
70A74	4	4	0	0.26	0.26	0.00
75 Y +	1	1	0	0.07	0.07	0.00
TOTAL	1536	859	677	100.00	55.92	44.08

INFONAVIT: CUADRO 5. GRUPOS POR EDAD Y SEXO, NIVEL NACIONAL, 1992.

EDAD	REGION: NIVEL NACIONAL		PORCENTAJES			
	TOTAL	HOMBRES	MUJERES	TOTAL	HOMBRES	MUJERES
18A19	11	1	10	0.33	0.03	0.30
20A24	148	44	104	4.47	1.33	3.14
25A29	389	175	214	11.75	5.29	6.46
30A34	650	294	356	19.63	8.88	10.75
35A39	734	366	368	22.17	11.05	11.11
40A44	634	348	286	19.15	10.51	8.64
45A49	405	271	134	12.23	8.18	4.05
50A54	192	120	72	5.80	3.62	2.17
55A59	95	57	38	2.87	1.72	1.15
60A64	32	27	5	0.97	0.82	0.15
65A69	14	13	1	0.42	0.39	0.03
70A74	6	6	0	0.18	0.18	0.00
75 Y +	1	1	0	0.03	0.03	0.00
TOTAL	3311	1723	1588	100.00	52.04	47.96

INFONAVIT: CUADRO 6. PROMEDIO DE EDAD, 1992.

REGION	HOMBRES	MUJERES
NACIONAL	40.29	36.93
1. NORTE	39.15	34.73
2. CENTRO	41.53	36.87
3. SUR	41.20	35.97
4. D.F.	40.10	38.52

INFONAVIT: CUADRO 7. ESTADO CIVIL, PORCENTAJES, MACRO REGION 1, 1992.

REGION: 1. NORTE	SOLTEROS			CASADOS			DESUNIDOS			
	EDAD	TOTAL HOMBRES	MUJERES	TOTAL HOMBRES	MUJERES	TOTAL HOMBRES	MUJERES	TOTAL HOMBRES	MUJERES	
	18A19	0.39	0.13	0.26	0.13	0.00	0.13	0.00	0.00	0.00
	20A24	3.80	0.52	3.27	1.96	0.13	1.83	0.13	0.00	0.13
	25A29	6.15	2.09	4.06	8.77	3.66	5.10	0.52	0.13	0.39
	30A34	6.28	0.92	5.37	14.92	7.46	7.46	1.18	0.00	1.18
	35A39	4.06	0.65	3.40	16.10	8.90	7.20	1.05	0.00	1.05
	40A44	3.80	0.52	3.27	15.71	12.57	3.14	0.13	0.00	0.13
	45A49	1.44	0.13	1.31	6.02	4.71	1.31	1.18	0.26	0.92
	50A54	0.92	0.26	0.65	2.75	2.23	0.52	0.52	0.39	0.13
	55A59	0.39	0.00	0.39	0.92	0.79	0.13	0.00	0.00	0.00
	60A64	0.13	0.00	0.13	0.26	0.26	0.00	0.13	0.00	0.13
	65A69	0.00	0.00	0.00	0.13	0.13	0.00	0.00	0.00	0.00
	70A74	0.00	0.00	0.00	0.13	0.13	0.00	0.00	0.00	0.00
	75Y+	0.00	0.00	0.00	0.00	0.00	0.00	0.00	0.00	0.00
	TOTAL	27.36	5.24	22.12	67.80	40.97	26.83	4.84	0.79	4.06

INFONAVIT: CUADRO 8. ESTADO CIVIL, PORCENTAJES, MACRO REGION 2, 1992.

REGION: 2.CENTRO	SOLTEROS			CASADOS			DESUNIDOS			
	EDAD	TOTAL HOMBRES	MUJERES	TOTAL HOMBRES	MUJERES	TOTAL HOMBRES	MUJERES	TOTAL HOMBRES	MUJERES	
	18A19	0.00	0.00	0.00	0.00	0.00	0.00	0.00	0.00	0.00
	20A24	3.11	1.04	2.07	0.74	0.30	0.44	0.00	0.00	0.00
	25A29	4.73	0.89	3.85	4.73	2.22	2.51	0.15	0.00	0.15
	30A34	5.47	1.33	4.14	11.39	6.07	5.33	1.18	0.00	1.18
	35A39	5.77	0.74	5.03	17.60	10.95	6.66	1.33	0.44	0.89
	40A44	4.59	0.74	3.85	14.20	10.80	3.40	2.96	0.44	2.51
	45A49	1.33	0.30	1.04	10.21	8.43	1.78	0.74	0.15	0.59
	50A54	1.18	0.30	0.89	3.99	3.55	0.44	0.59	0.00	0.59
	55A59	0.74	0.00	0.74	1.63	1.63	0.00	0.15	0.00	0.15
	60A64	0.15	0.00	0.15	0.59	0.59	0.00	0.15	0.00	0.15
	65A69	0.15	0.15	0.00	0.30	0.30	0.00	0.00	0.00	0.00
	70A74	0.00	0.00	0.00	0.15	0.15	0.00	0.00	0.00	0.00
	75Y+	0.00	0.00	0.00	0.00	0.00	0.00	0.00	0.00	0.00
	TOTAL	27.22	5.47	21.75	65.53	44.97	20.56	7.25	1.04	6.21

INFONAVIT: CUADRO 9. ESTADO CIVIL, PORCENTAJES, MACRO REGION 3, 1992.

REGION: 3. SUR	SOLTEROS			CASADOS			DESUNIDOS			
	EDAD	TOTAL	HOMBRES	MUJERES	TOTAL	HOMBRES	MUJERES	TOTAL	HOMBRES	MUJERES
18A19	0.00	0.00	0.00	0.00	0.00	0.00	0.00	0.00	0.00	0.00
20A24	2.99	0.30	2.69	0.60	0.00	0.60	0.00	0.00	0.00	0.00
25A29	6.29	1.80	4.49	5.69	3.59	2.10	0.30	0.00	0.00	0.30
30A34	6.29	1.20	5.09	14.97	6.29	8.68	1.20	0.60	0.60	0.60
35A39	2.99	0.60	2.40	16.17	8.08	8.08	2.10	0.00	0.00	2.10
40A44	4.49	0.60	3.89	8.68	5.69	2.99	3.29	1.20	1.20	2.10
45A49	2.10	0.60	1.50	12.57	9.88	2.69	0.60	0.30	0.30	0.30
50A54	0.60	0.30	0.30	4.19	3.89	0.30	0.30	0.30	0.30	0.00
55A59	0.00	0.00	0.00	2.40	1.80	0.60	0.30	0.30	0.30	0.00
60A64	0.00	0.00	0.00	0.90	0.90	0.00	0.00	0.00	0.00	0.00
65A69	0.00	0.00	0.00	0.00	0.00	0.00	0.00	0.00	0.00	0.00
70A74	0.00	0.00	0.00	0.00	0.00	0.00	0.00	0.00	0.00	0.00
75Y+	0.00	0.00	0.00	0.00	0.00	0.00	0.00	0.00	0.00	0.00
TOTAL	25.75	5.39	20.36	66.17	40.12	26.05	8.08	2.69	2.69	5.39

INFONAVIT: CUADRO 10. ESTADO CIVIL, PORCENTAJES, MACRO REGION 4, 1992.

REGION: 4. D.F.	SOLTEROS			CASADOS			DESUNIDOS			
	EDAD	TOTAL	HOMBRES	MUJERES	TOTAL	HOMBRES	MUJERES	TOTAL	HOMBRES	MUJERES
18A19	0.07	0.00	0.07	0.00	0.00	0.00	0.00	0.00	0.00	0.00
20A24	3.19	1.43	1.76	1.56	0.98	0.59	0.00	0.00	0.00	0.00
25A29	4.88	1.82	3.06	5.53	3.71	1.82	0.13	0.07	0.07	0.07
30A34	4.95	1.95	2.99	12.50	7.81	4.69	1.24	0.46	0.46	0.78
35A39	3.78	1.17	2.60	16.15	10.29	5.86	1.63	0.26	0.26	1.37
40A44	3.06	0.46	2.60	13.54	8.72	4.82	2.15	0.46	0.46	1.69
45A49	2.28	0.52	1.76	9.11	7.68	1.43	1.50	0.26	0.26	1.24
50A54	1.89	0.33	1.56	3.91	3.26	0.65	0.91	0.07	0.07	0.85
55A59	0.78	0.07	0.72	2.34	1.95	0.39	0.78	0.20	0.20	0.59
60A64	0.00	0.00	0.00	0.98	0.98	0.00	0.20	0.13	0.13	0.07
65A69	0.00	0.00	0.00	0.52	0.52	0.00	0.13	0.07	0.07	0.07
70A74	0.07	0.07	0.00	0.07	0.07	0.00	0.13	0.13	0.13	0.00
75Y+	0.00	0.00	0.00	0.00	0.00	0.00	0.07	0.07	0.07	0.00
TOTAL	24.93	7.81	17.12	66.21	45.96	20.25	8.85	2.15	2.15	6.71

INFONAVIT: CUADRO 11. ESTADO CIVIL, PORCENTAJES, NIVEL NACIONAL, 1992.

REGION: NACIONAL	SOLTEROS			CASADOS			DESUNIDOS			
	EDAD	TOTAL	HOMBRES	MUJERES	TOTAL	HOMBRES	MUJERES	TOTAL	HOMBRES	MUJERES
	18A19	0.12	0.03	0.09	0.03	0.00	0.03	0.00	0.00	0.00
	20A24	3.29	1.03	2.27	1.39	0.54	0.85	0.03	0.00	0.03
	25A29	5.29	1.69	3.60	6.13	3.38	2.75	0.24	0.06	0.18
	30A34	5.50	1.51	3.99	13.08	7.22	5.86	1.21	0.27	0.94
	35A39	4.17	0.91	3.26	16.44	9.88	6.56	1.48	0.21	1.27
	40A44	3.69	0.54	3.14	13.69	9.73	3.96	1.96	0.42	1.54
	45A49	1.87	0.39	1.48	8.97	7.37	1.60	1.18	0.24	0.94
	50A54	1.39	0.30	1.09	3.69	3.14	0.54	0.69	0.15	0.54
	55A59	0.60	0.03	0.57	1.87	1.60	0.27	0.42	0.12	0.30
	60A64	0.06	0.00	0.06	0.73	0.73	0.00	0.15	0.06	0.09
	65A69	0.03	0.03	0.00	0.33	0.33	0.00	0.06	0.03	0.03
	70A74	0.03	0.03	0.00	0.09	0.09	0.00	0.06	0.06	0.00
	75Y+	0.00	0.00	0.00	0.00	0.00	0.00	0.03	0.03	0.00
	TOTAL	26.04	6.50	19.55	66.44	44.02	22.42	7.52	1.86	5.86

INFONAVIT: CUADRO 12. PROMEDIO DE EDAD, ESTADO CIVIL, 1992.

REGION	SOLTEROS		CASADOS		DESUNIDOS	
	HOMBRES	MUJERES	HOMBRES	MUJERES	HOMBRES	MUJERES
NACIONAL	33.43	35.87	40.98	36.55	44.66	41.07
1. NORTE	32.15	34.18	39.86	34.59	46.67	38.67
2. CENTRO	34.87	36.14	41.85	36.71	41.07	41.79
3. SUR	31.72	34.17	41.75	36.82	43.61	38.89
4. D.F.	33.21	37.22	40.96	37.66	45.43	41.69

INFONAVIT: CUADRO 15. ESTADO CIVIL, MACRO REGION 3, 1992.

REGION: 3. SUR	SOLTEROS			CASADOS			DESUNIDOS		
	TOTAL	HOMBRES	MUJERES	TOTAL	HOMBRES	MUJERES	TOTAL	HOMBRES	MUJERES
EDAD									
18A19	0	0	0	0	0	0	0	0	0
20A24	10	1	9	2	0	2	0	0	0
25A29	21	6	15	19	12	7	1	0	1
30A34	21	4	17	50	21	29	4	2	2
35A39	10	2	8	54	27	27	7	0	7
40A44	15	2	13	29	19	10	11	4	7
45A49	7	2	5	42	33	9	2	1	1
50A54	2	1	1	14	13	1	1	1	0
55A59	0	0	0	8	6	2	1	1	0
60A64	0	0	0	3	3	0	0	0	0
65A69	0	0	0	0	0	0	0	0	0
70A74	0	0	0	0	0	0	0	0	0
75Y+	0	0	0	0	0	0	0	0	0
TOTAL	8	3	5	0	0	0	0	0	0

INFONAVIT: CUADRO 16. ESTADO CIVIL, MACRO REGION 4, 1992.

REGION: 4. D.F.	SOLTEROS			CASADOS			DESUNIDOS		
	TOTAL	HOMBRES	MUJERES	TOTAL	HOMBRES	MUJERES	TOTAL	HOMBRES	MUJERES
EDAD									
18A19	1	0	1	0	0	0	0	0	0
20A24	49	22	27	24	15	9	0	0	0
25A29	75	28	47	85	57	28	2	1	1
30A34	76	30	46	192	120	72	19	7	12
35A39	58	18	40	248	158	90	25	4	21
40A44	47	7	40	208	134	74	33	7	26
45A49	35	8	27	140	118	22	23	4	19
50A54	29	5	24	60	50	10	14	1	13
55A59	12	1	11	36	30	6	12	3	9
60A64	0	0	0	15	15	0	3	2	1
65A69	0	0	0	8	8	0	2	1	1
70A74	1	1	0	1	1	0	2	2	0
75Y+	0	0	0	0	0	0	1	1	0
TOTAL	9	2	7	0	0	0	0	0	0

INFONAVIT: CUADRO 17. ESTADO CIVIL, NIVEL NACIONAL, 1992.

REGION: NACIONAL	SOLTEROS			CASADOS			DESUNIDOS		
	TOTAL	HOMBRES	MUJERES	TOTAL	HOMBRES	MUJERES	TOTAL	HOMBRES	MUJERES
EDAD									
18A19	4	1	3	1	0	1	0	0	0
20A24	109	34	75	46	18	28	1	0	1
25A29	175	56	119	203	112	91	8	2	6
30A34	182	50	132	433	239	194	40	9	31
35A39	138	30	108	544	327	217	49	7	42
40A44	122	18	104	453	322	131	65	14	51
45A49	62	13	49	297	244	53	39	8	31
50A54	46	10	36	122	104	18	23	5	18
55A59	20	1	19	62	53	9	14	4	10
60A64	2	0	2	24	24	0	5	2	3
65A69	1	1	0	11	11	0	2	1	1
70A74	1	1	0	3	3	0	2	2	0
75Y+	0	0	0	0	0	0	1	1	0
TOTAL	8	2	6	0	0	0	0	0	0

INFONAVIT: CUADRO 18. ESCOLARIDAD. HOMBRES. MACRO REGION 1. 1992.

REGION: 1. NORTE

EDAD	TOTAL	PRIMARIA		SECUNDARIA		BACHILLERATO		TECNICO		LICENCIATURA		POSTGRADO	
		INCOMPLETA	COMPLETA	INCOMPLETA	COMPLETA	INCOMPLETO	COMPLETO	INCOMPLETO	COMPLETO	INCOMPLETA	COMPLETA	INCOMPLETO	COMPLETO
18A19	4									1			
20A24	45			1	1	1				1			
25A29	118			1		2	5	1		2	18	15	
30A34	173			4	3	4		1		2	17	34	1
35A39	162			1		6		2		2	25	36	1
40A44	149			1	4	8	2	3		4	39	37	1
45A49	67			1		2	2	2		2	10	20	3
50A54	31				2	1		4		2	4	7	1
55A59	9							1		1		2	1
60A64	3											1	
65A69	2				1			1					
70A74													
75Y+	1		1										
TOTAL	764		1	9	11	24	9	15	13	116	152	3	6

INFONAVIT: CUADRO 19. ESCOLARIDAD. HOMBRES. MACRO REGION 2. 1992.

REGION: 2. CENTRO

EDAD	TOTAL	PRIMARIA		SECUNDARIA		BACHILLERATO		TECNICO		LICENCIATURA		POSTGRADO	
		INCOMPLETA	COMPLETA	INCOMPLETA	COMPLETA	INCOMPLETO	COMPLETO	INCOMPLETO	COMPLETO	INCOMPLETA	COMPLETA	INCOMPLETO	COMPLETO
18A19													
20A24	26			1	1			1		2	4		
25A29	65			1	1		1	2	1	7	8		
30A34	123				1	1	1	1	3	22	21		
35A39	168					6	1	3		31	34	4	3
40A44	146			4	1	5	2	1	1	24	39	3	
45A49	87	2	1	1	1	4	1	2	1	13	30		4
50A54	39	1	1			1		1		9	12	1	
55A59	17			1		1		2		1	6		
60A64	6		1			2			1				
65A69	3			1							2		
70A74	1		1										
75Y+													
TOTAL	681	3	4	9	5	20	6	13	9	111	152	8	7

IN FONAVIT: CUADRO 20. ESCOLARIDAD. HOMBRES. MACRO REGION 3. 1992.

REGION: 3. SUR

EDAD	TOTAL	PRIMARIA		SECUNDARIA		BACHILLERATO		TECNICO		LICENCIATURA		POSTGRADO	
		INCOMPLETA	COMPLETA	INCOMPLETA	COMPLETA	INCOMPLETO	COMPLETO	INCOMPLETO	COMPLETO	INCOMPLETA	COMPLETA	INCOMPLETO	COMPLETO
18A19										1			
20A24	11									6		8	
25A29	42					3		1		11	16	2	
30A34	81	1				2	1	1		2	13	11	
35A39	75		1					2	1	1	8	15	
40A44	58	1		2				1	1	2	9	20	1
45A49	52			1	3					1	1	10	
50A54	16	1	1				1	1		2	1	3	
55A59	9	2									2		
60A64	2					2							
65A69													
70A74													
75Y+													
TOTAL	346	5	2	3	3	7	3	7	3	51	83	2	1

IN FONAVIT: CUADRO 21. ESCOLARIDAD. HOMBRES. MACRO REGION 4. 1992.

REGION: 4. D.F.

EDAD	TOTAL	PRIMARIA		SECUNDARIA		BACHILLERATO		TECNICO		LICENCIATURA		POSTGRADO	
		INCOMPLETA	COMPLETA	INCOMPLETA	COMPLETA	INCOMPLETO	COMPLETO	INCOMPLETO	COMPLETO	INCOMPLETA	COMPLETA	INCOMPLETO	COMPLETO
18A19	1												
20A24	73		1	1		6	3	4		5	17		
25A29	162	1	1	5	6	15	8	2	2	30	14	2	
30A34	287		2	7	8	33	10	4	4	62	24	3	
35A39	331	2	1	13	8	24	10	6	5	66	39	2	4
40A44	288	3	1	13	9	18	4	2	5	35	42	11	5
45A49	198	4	4	11	2	12	2	6	1	33	46	2	7
50A54	103	5	3	8	1	1	1	4		14	16	2	1
55A59	60	3	2	6			2	3		8	8		2
60A64	18	1	2	2		1		2		1	8		
65A69	10	1				2		2		2	1	1	
70A74	4	1				1					2		
75Y+	1		1										
TOTAL	1536	21	18	66	34	113	40	35	22	268	200	23	19

INFONAVIT: CUADRO 22. ESCOLARIDAD. HOMBRES. NIVEL NACIONAL, 1992.

EDAD	TOTAL	PRIMARIA		SECUNDARIA		BACHILLERATO		TECNICO		LICENCIATURA		POSTGRADO	
		INCOMPLETA	COMPLETA	INCOMPLETA	COMPLETA	INCOMPLETO	COMPLETO	INCOMPLETO	COMPLETO	INCOMPLETA	COMPLETA	INCOMPLETO	COMPLETO
18A19	5										1		
20A24	155		1	3	2	7	3	5	8	23			
25A29	387	1	1	7	7	20	14	6	5	61	45	2	1
30A34	664	1	2	11	12	38	12	7	9	112	95	6	
35A39	736	2	2	14	8	38	11	13	8	135	120	6	8
40A44	641	4	1	20	14	31	9	7	10	106	133	14	6
45A49	404	6	5	14	6	18	5	11	4	65	116	2	15
50A54	189	7	5	8	3	3	2	10	2	28	45	4	1
55A59	95	5	2	7		1	2	6		12	19	1	2
60A64	29	1	3	2		5		2	1	1	9		
65A69	15	1		1	1	2		3		2	3	1	
70A74	5	1	1			1					2		
75Y+	2		2										
TOTAL	3327	29	25	87	53	164	58	70	47	546	587	36	33

INFONAVIT: CUADRO 23. ESCOLARIDAD, MUJERES, MACRO REGION 1, 1992.

REGION: 1. NORTE

EDAD	TOTAL	PRIMARIA		SECUNDARIA		BACHILLERATO		TECNICO		LICENCIATURA		POSTGRADO	
		INCOMPLETA	COMPLETA	INCOMPLETA	COMPLETA	INCOMPLETO	COMPLETO	INCOMPLETO	COMPLETO	INCOMPLETA	COMPLETA	INCOMPLETO	COMPLETO
18A19	3						1	2					
20A24	40					6	4	9	9	9	2	1	
25A29	73					4	1	22	22	20	4		
30A34	107	1	1			8	2	24	28	21	21		1
35A39	89					9	3	19	23	16	17	1	1
40A44	50					2	2	11	17	5	12	1	
45A49	27			1	1			8	10	5	2		
50A54	10						1	5	2	1	1		
55A59	4								3		1		
60A64	2								2				
65A69													
70A74													
75Y+													
TOTAL	405	1	1	1	30	14	100	116	77	80	3	2	

INFONAVIT: CUADRO 24. ESCOLARIDAD, MUJERES, MACRO REGION 2, 1992.

REGION: 2. CENTRO

EDAD	TOTAL	PRIMARIA		SECUNDARIA		BACHILLERATO		TECNICO		LICENCIATURA		POSTGRADO	
		INCOMPLETA	COMPLETA	INCOMPLETA	COMPLETA	INCOMPLETO	COMPLETO	INCOMPLETO	COMPLETO	INCOMPLETA	COMPLETA	INCOMPLETO	COMPLETO
18A19													
20A24	17						1	6	7	2	1		
25A29	44				2	3	4	12	15	2	6		
30A34	73			1		7	5	18	13	13	14	1	
35A39	86				3	3	5	25	21	11	18		
40A44	86				1	4	4	10	18	17	11	1	
45A49	27			1	1	3	2	7	9	3	1		
50A54	13							5	3	2	3		
55A59	6							1	5				
60A64	2							1		1			
65A69													
70A74													
75Y+													
TOTAL	334			2	7	20	21	88	81	51	54	2	

INFONAVIT: CUADRO 25. ESCOLARIDAD. MUJERES. MACRO REGION 3. 1992.

REGION: 3. SUR

EDAD	TOTAL	PRIMARIA		SECUNDARIA		BACHILLERATO		TECNICO		LICENCIATURA		POSTGRADO	
		INCOMPLETA	COMPLETA	INCOMPLETA	COMPLETA	INCOMPLETO	COMPLETO	INCOMPLETO	COMPLETO	INCOMPLETA	COMPLETA	INCOMPLETO	COMPLETO
18A19													
20A24	10			1		2	1		3	3			
25A29	24					2	3	5	7	4	3		
30A34	49				1	9	4	10	6	9	9	1	
35A39	45			1		3	6	10	7	10	8		
40A44	30			1		3	1	9	7	5	3		1
45A49	15						1	7	4	2	1		
50A54	1					1							
55A59	2									1	1		
60A64													
65A69													
70A74													
75Y +													
TOTAL	176			3	1	20	16	41	34	34	25	1	1

INFONAVIT: CUADRO 26. ESCOLARIDAD. MUJERES. MACRO REGION 4. 1992.

REGION: 4. D.F.

EDAD	TOTAL	PRIMARIA		SECUNDARIA		BACHILLERATO		TECNICO		LICENCIATURA		POSTGRADO	
		INCOMPLETA	COMPLETA	INCOMPLETA	COMPLETA	INCOMPLETO	COMPLETO	INCOMPLETO	COMPLETO	INCOMPLETA	COMPLETA	INCOMPLETO	COMPLETO
18A19	1									1			
20A24	36				1	7	2	6	9	11			
25A29	76			2	1	4	6	15	12	24	11		1
30A34	130			13	3	11	7	25	17	30	20	3	1
35A39	151			3	3	13	9	48	21	31	19	1	3
40A44	140	1	1	5	2	8	2	48	36	20	14	1	2
45A49	68		1	5		3	2	28	14	7	6	2	
50A54	47	4		2		2	1	23	12	2	2	1	
55A59	26			4		1	2	7	8	2	2		
60A64	1									1			
65A69	1												
70A74													
75Y +													
TOTAL	677	5	2	34	10	49	31	200	131	128	73	7	7

INFONAVIT: CUADRO 27. ESCOLARIOAO. MUJERES. NIVEL NACIONAL. 1992.

REGION: NACIONAL

EOAO	TOTAL	PRIMARIA		SECUNOARIA		BACHILLERATO		TECNICO		LICENCIATURA		POSTGRADO	
		INCOMPLETA	COMPLETA	INCOMPLETA	COMPLETA	INCOMPLETO	COMPLETO	INCOMPLETO	COMPLETO	INCOMPLETA	COMPLETA	INCOMPLETO	COMPLETO
18A19	4			1	1	15	8	21	28	25	3	1	
20A24	103			2	3	13	14	54	56	50	24		1
25A29	217												
30A34	359	1	1	14	4	35	18	78	64	73	64	5	2
35A39	371			4	6	28	23	102	72	68	62	2	4
40A44	286	1	1	6	3	17	9	78	78	47	40	3	3
45A49	137			6	2	7	5	50	37	17	10	2	
50A54	71	4		2		3	2	33	17	5	5		
55A59	38			4		1	2	8	16	3	4		
60A64	5							1	2	2			
65A69	1								1				
70A74													
75Y+													
TOTAL	1592	6	3	39	19	119	82	427	372	290	212	13	10

INFONAVIT: CUADRO 28. ESCOLARIDAD. PROMEDIO DE EDAD, 1992.

REGION	PRIMARIA		SECUNDARIA		BACHILLERATO		TECNICO		LICENCIATURA		POSTGRADO	
	HOMBRES	MUJERES	HOMBRES	MUJERES	HOMBRES	MUJERES	HOMBRES	MUJERES	HOMBRES	MUJERES	HOMBRES	MUJERES
NACIONAL	50.19	45.28	40.75	38.62	37.70	34.94	40.19	37.98	39.91	35.91	42.93	37.07
1. NORTE	77.50	32.50	38.50	47.50	37.50	32.41	42.32	35.31	38.66	34.51	43.61	34.50
2. CENTRO	54.64	0.00	40.36	37.50	43.27	36.16	38.64	37.16	40.67	37.69	42.17	37.50
3. SUR	47.50	0.00	45.83	33.75	41.00	34.31	41.00	36.77	40.34	35.89	37.50	37.50
4. D.F.	49.17	48.93	40.95	39.09	36.58	36.00	39.61	40.43	40.07	35.93	43.45	37.66

INFONAVIT: CUADRO 29. ESCOLARIDAD. PORCENTAJES. HOMBRES. MACRO REGION 1, 1992.

REGION: 1. NORTE

EDAD	PRIMARIA		SECUNDARIA		BACHILLERATO		TECNICO		LICENCIATURA		POSTGRADO	
	INCOMPLETA	COMPLETA	INCOMPLETA	COMPLETA	INCOMPLETO	COMPLETO	INCOMPLETO	COMPLETO	INCOMPLETA	COMPLETA	INCOMPLETO	COMPLETO
18A19										0.13		
20A24			0.13	0.13	0.13				0.13			
25A29			0.13		0.26	0.65	0.13	0.26	2.36	1.96		0.13
30A34			0.52	0.39	0.52		0.13	0.26	2.23	4.45	0.13	
35A39			0.13		0.79		0.26	0.26	3.27	4.71		0.13
40A44			0.13	0.52	1.05	0.26	0.39	0.52	5.10	4.84		0.13
45A49			0.13		0.26	0.26	0.26		1.31	2.62		0.39
50A54				0.26	0.13		0.52	0.26	0.52	0.92	0.13	
55A59							0.13		0.13	0.26	0.13	
60A64										0.13		
65A69				0.13			0.13					
70A74												
75Y +		0.13										
TOTAL		0.13	1.18	1.44	3.14	1.18	1.96	1.70	15.18	19.90	0.39	0.79

INFONAVIT: CUADRO 30. ESCOLARIDAD. PORCENTAJES. HOMBRES. MACRO REGION 2, 1992.

REGION: 2. CENTRO

EDAD	PRIMARIA		SECUNDARIA		BACHILLERATO		TECNICO		LICENCIATURA		POSTGRADO	
	INCOMPLETA	COMPLETA	INCOMPLETA	COMPLETA	INCOMPLETO	COMPLETO	INCOMPLETO	COMPLETO	INCOMPLETA	COMPLETA	INCOMPLETO	COMPLETO
18A19												
20A24			0.15	0.15			0.15	0.29	0.59			
25A29			0.15	0.15		0.15	0.29	0.15	1.03	1.17		
30A34				0.15	0.15	0.15	0.15	0.44	3.23	3.08		
35A39					0.88	0.15	0.44		4.55	4.99	0.59	0.44
40A44			0.59	0.15	0.73	0.29	0.15	0.15	3.52	5.73	0.44	
45A49	0.29	0.15	0.15	0.15	0.59	0.15	0.29	0.15	1.91	4.41		0.59
50A54	0.15	0.15			0.15		0.15		1.32	1.76	0.15	
55A59			0.15		0.15		0.29		0.15	0.88		
60A64		0.15			0.29			0.15				
65A69				0.15						0.29		
70A74		0.15										
75Y +												
TOTAL	0.44	0.59	1.32	0.73	2.94	0.88	1.91	1.32	16.30	22.32	1.17	1.03

INFONAVIT: CUADRO 31. ESCOLARIDAD, PORCENTAJES, HOMBRES, MACRO REGION 3, 1992.

REGION: 3. SUR

EDAD	PRIMARIA		SECUNDARIA		BACHILLERATO		TECNICO		LICENCIATURA		POSTGRADO	
	INCOMPLETA	COMPLETA	INCOMPLETA	COMPLETA	INCOMPLETO	COMPLETO	INCOMPLETO	COMPLETO	INCOMPLETA	COMPLETA	INCOMPLETO	COMPLETO
18A19										0.29		
20A24										1.73	2.31	
25A29					0.87	0.29	0.29			3.18	4.62	0.58
30A34	0.29									3.76	3.18	
35A39		0.29			0.58		0.58	0.29		2.31	4.34	
40A44	0.29		0.58			0.29	0.29			2.60	5.78	0.29
45A49			0.29	0.87				0.58		0.29	2.89	
50A54	0.29	0.29				0.29	0.29			0.58	0.87	
55A59	0.58											
60A64					0.58							
65A69												
70A74												
75Y +												
TOTAL	1.45	0.58	0.87	0.87	2.02	0.87	2.02	0.87	14.74	23.99	0.58	0.29

INFONAVIT: CUADRO 32. ESCOLARIDAD, PORCENTAJES, HOMBRES, MACRO REGION 4, 1992.

REGION: 4. D.F.

EDAD	PRIMARIA		SECUNDARIA		BACHILLERATO		TECNICO		LICENCIATURA		POSTGRADO	
	INCOMPLETA	COMPLETA	INCOMPLETA	COMPLETA	INCOMPLETO	COMPLETO	INCOMPLETO	COMPLETO	INCOMPLETA	COMPLETA	INCOMPLETO	COMPLETO
18A19												
20A24		0.07	0.07		0.39	0.20	0.26	0.33	1.11			
25A29	0.07	0.07	0.33	0.39	0.98	0.52	0.13	0.13	1.95	0.91	0.13	
30A34		0.13	0.46	0.52	2.15	0.65	0.26	0.26	4.04	1.56	0.20	
35A39	0.13	0.07	0.85	0.52	1.56	0.65	0.39	0.33	4.30	2.54	0.13	0.26
40A44	0.20	0.07	0.85	0.59	1.17	0.26	0.13	0.33	2.28	2.73	0.72	0.33
45A49	0.26	0.26	0.72	0.13	0.78	0.13	0.39	0.07	2.15	2.99	0.13	0.46
50A54	0.33	0.20	0.52	0.07	0.07	0.07	0.26		0.91	1.04	0.13	0.07
55A59	0.20	0.13	0.39			0.13	0.20		0.52	0.52		0.13
60A64	0.07	0.13	0.13		0.07		0.13		0.07	0.52		
65A69	0.07				0.13		0.13		0.13	0.07	0.07	
70A74	0.07				0.07					0.13		
75Y +		0.07										
TOTAL	1.37	1.17	4.30	2.21	7.36	2.60	2.28	1.43	17.45	13.02	1.50	1.24

INFONAVIT: CUADRO 33. ESCOLARIDAD, PORCENTAJES, HOMBRES, NIVEL NACIONAL, 1992.

REGION: NACIONAL

EDAD	PRIMARIA		SECUNDARIA		BACHILLERATO		TECNICO		LICENCIATURA		POSTGRADO	
	INCOMPLETA	COMPLETA	INCOMPLETA	COMPLETA	INCOMPLETO	COMPLETO	INCOMPLETO	COMPLETO	INCOMPLETA	COMPLETA	INCOMPLETO	COMPLETO
18A19		0.03	0.09	0.06	0.21	0.09	0.15	0.24	0.03			
20A24		0.03	0.21	0.21	0.60	0.42	0.18	0.15	1.83	1.35	0.06	0.03
25A29	0.03	0.06	0.33	0.36	1.14	0.36	0.21	0.27	3.37	2.86	0.18	
30A34	0.03	0.06	0.42	0.24	1.14	0.33	0.39	0.24	4.06	3.61	0.18	0.24
35A39	0.06	0.03	0.60	0.42	0.93	0.27	0.21	0.30	3.19	4.00	0.42	0.18
40A44	0.12	0.03	0.42	0.18	0.54	0.15	0.33	0.12	1.95	3.49	0.06	0.45
45A49	0.18	0.15	0.24	0.09	0.09	0.06	0.30	0.06	0.84	1.35	0.12	0.03
50A54	0.21	0.06	0.21		0.03	0.06	0.18		0.36	0.57	0.03	0.06
55A59	0.15	0.09	0.06		0.15		0.06	0.03	0.03	0.27		
60A64	0.03		0.03	0.03	0.06		0.09		0.06	0.09	0.03	
65A69	0.03	0.03			0.03					0.06		
70A74		0.06								0.06		
75Y+												
TOTAL	0.87	0.75	2.61	1.59	4.93	1.74	2.10	1.41	16.41	17.64	1.08	0.99

INFONAVIT: CUADRO 34. ESCOLARIDAD, PORCENTAJES, MUJERES, MACRO REGION 1, 1992.

REGION: 1. NORTE

EDAD	PRIMARIA		SECUNDARIA		BACHILLERATO		TECNICO		LICENCIATURA		POSTGRADO	
	INCOMPLETA	COMPLETA	INCOMPLETA	COMPLETA	INCOMPLETO	COMPLETO	INCOMPLETO	COMPLETO	INCOMPLETA	COMPLETA	INCOMPLETO	COMPLETO
18A19						0.13	0.26					
20A24					0.79	0.52	1.18	1.18	1.18	0.26	0.13	
25A29					0.52	0.13	2.88	2.88	2.62	0.52		
30A34	0.13	0.13			1.05	0.26	3.14	3.66	2.75	2.75		0.13
35A39					1.18	0.39	2.49	3.01	2.09	2.23	0.13	0.13
40A44					0.26	0.26	1.44	2.23	0.65	1.57	0.13	
45A49				0.13	0.13		1.05	1.31	0.65	0.26		
50A54						0.13	0.65	0.26	0.13	0.13		
55A59								0.39		0.13		
60A64								0.26				
65A69												
70A74												
75Y +												
TOTAL	0.13	0.13		0.13	3.93	1.83	13.09	15.18	10.08	7.85	0.39	0.26

INFONAVIT: CUADRO 35. ESCOLARIDAD, PORCENTAJES, MUJERES, MACRO REGION 2, 1992.

REGION: 2. CENTRO

EDAD	PRIMARIA		SECUNDARIA		BACHILLERATO		TECNICO		LICENCIATURA		POSTGRADO	
	INCOMPLETA	COMPLETA	INCOMPLETA	COMPLETA	INCOMPLETO	COMPLETO	INCOMPLETO	COMPLETO	INCOMPLETA	COMPLETA	INCOMPLETO	COMPLETO
18A19												
20A24						0.15	0.88	1.03	0.29	0.15		
25A29				0.29	0.44	0.59	1.76	2.20	0.29	0.88		
30A34			0.15		1.03	0.73	2.79	1.91	1.91	2.06	0.15	
35A39				0.44	0.44	0.73	3.67	3.08	1.62	2.64		
40A44				0.15	0.59	0.59	1.47	2.64	2.50	1.62	0.15	
45A49			0.15	0.15	0.44	0.29	1.03	1.32	0.44	0.15		
50A54							0.73	0.44	0.29	0.44		
55A59							0.15	0.73				
60A64							0.15		0.15			
65A69												
70A74												
75Y +												
TOTAL			0.29	1.03	2.94	3.08	12.63	13.36	7.49	7.93	0.29	

INFONAVIT: CUADRO 36. ESCOLARIDAD, PORCENTAJES, MUJERES, MACRO REGION 3, 1992.

REGION: 3. SUR

EDAD	PRIMARIA		SECUNDARIA		BACHILLERATO		TECNICO		LICENCIATURA		POSTGRADO	
	INCOMPLETA	COMPLETA	INCOMPLETA	COMPLETA	INCOMPLETO	COMPLETO	INCOMPLETO	COMPLETO	INCOMPLETA	COMPLETA	INCOMPLETO	COMPLETO
18A19												
20A24			0.29		0.58	0.29		0.87	0.87			
25A29					0.58	0.87	1.45	2.02	1.16	0.87		
30A34				0.29	2.60	1.16	2.89	1.73	2.60	2.60	0.29	
35A39			0.29		0.87	1.73	2.89	2.02	2.89	2.31		
40A44			0.29		0.87	0.29	2.60	2.02	1.45	0.87		0.29
45A49						0.29	2.02	1.16	0.58	0.29		
50A54					0.29							
55A59									0.29	0.29		
60A64												
65A69												
70A74												
75Y +												
TOTAL			0.87	0.29	5.78	4.62	11.85	9.83	9.83	7.23	0.29	0.29

INFONAVIT: CUADRO 37. ESCOLARIDAD, PORCENTAJES, MUJERES, MACRO REGION 4, 1992.

REGION: 4. D.F.

EDAD	PRIMARIA		SECUNDARIA		BACHILLERATO		TECNICO		LICENCIATURA		POSTGRADO	
	INCOMPLETA	COMPLETA	INCOMPLETA	COMPLETA	INCOMPLETO	COMPLETO	INCOMPLETO	COMPLETO	INCOMPLETA	COMPLETA	INCOMPLETO	COMPLETO
18A19								0.07				
20A24				0.07	0.46	0.13	0.39	0.59	0.72			
25A29			0.13	0.07	0.26	0.39	0.98	0.78	1.56	0.72		0.07
30A34			0.85	0.20	0.72	0.46	1.63	1.11	1.95	1.30	0.20	0.07
35A39			0.20	0.20	0.85	0.59	3.13	1.37	2.02	1.24	0.07	0.20
40A44	0.07	0.07	0.33	0.13	0.52	0.13	3.13	2.34	1.30	0.91	0.07	0.13
45A49		0.07	0.33		0.20	0.13	1.82	0.91	0.46	0.39	0.13	
50A54	0.26		0.13		0.13	0.07	1.50	0.78	0.13	0.07		
55A59			0.26		0.07	0.13	0.46	0.52	0.13	0.13		
60A64												
65A69								0.07				
70A74												
75Y +												
TOTAL	0.33	0.13	2.21	0.65	3.19	2.02	13.02	8.53	8.33	4.75	0.46	0.46

INFONAVIT: CUADRO 38. ESCOLARIDAD. PORCENTAJES. MUJERES. NIVEL NACIONAL . 1992.

EDAD	PRIMARIA		SECUNDARIA		BACHILLERATO		TECNICO		LICENCIATURA		POSTGRADO	
	INCOMPLETA	COMPLETA	INCOMPLETA	COMPLETA	INCOMPLETO	COMPLETO	INCOMPLETO	COMPLETO	INCOMPLETA	COMPLETA	INCOMPLETO	COMPLETO
18A19						0.03	0.06	0.03				
20A24			0.03	0.03	0.45	0.24	0.63	0.84	0.75	0.09	0.03	
25A29			0.06	0.09	0.39	0.42	1.62	1.68	1.50	0.72		0.03
30A34	0.03	0.03	0.42	0.12	1.05	0.54	2.34	1.92	2.19	1.92	0.15	0.06
35A39			0.12	0.18	0.84	0.69	3.07	2.16	2.04	1.86	0.06	0.12
40A44	0.03	0.03	0.18	0.09	0.51	0.27	2.34	2.34	1.41	1.20	0.09	0.09
45A49		0.03	0.18	0.06	0.21	0.15	1.50	1.11	0.51	0.30	0.06	
50A54	0.12		0.06		0.09	0.06	0.99	0.51	0.15	0.15		
55A59			0.12		0.03	0.06	0.24	0.48	0.09	0.12		
60A64							0.03	0.06	0.06			
65A69								0.03				
70A74												
75Y +												
TOTAL	0.18	0.09	1.17	0.57	3.58	2.46	12.83	11.18	8.72	6.37	0.39	0.30

INFONAVIT: CUADRO 39. ESCOLARIDAD, HOMBRES Y MUJERES, MACRO REGION 1, 1992.

REGION: 1. NORTE

EDAD	PRIMARIA		SECUNDARI		BACHILLERAT		TECNICO		LICENCIATU		POSTGRADO	
	HOMBRES	MUJERES	HOMBRES	MUJERES	HOMBRES	MUJERES	HOMBRES	MUJERES	HOMBRES	MUJERES	HOMBRES	MUJERES
18A19						0.13		0.26		0.13		
20A24			0.26		0.13	1.31	0.13	2.36	0.13	1.44		0.13
25A29			0.13		0.92	0.65	0.39	5.76	4.32	3.14	0.13	
30A34		0.26	0.92		0.52	1.31	0.39	6.81	6.68	5.50	0.13	0.13
35A39			0.13		0.79	1.57	0.52	5.50	7.98	4.32	0.13	0.26
40A44			0.65		1.31	0.52	0.92	3.66	9.95	2.23	0.13	0.13
45A49			0.13	0.13	0.52	0.13	0.26	2.36	3.93	0.92	0.39	
50A54			0.26		0.13	0.13	0.79	0.92	1.44	0.26	0.13	
55A59							0.13	0.39	0.39	0.13	0.13	
60A64							0.26	0.13				
65A69			0.13				0.13					
70A74												
75Y+	0.13											
TOTAL	0.13	0.26	2.62	0.13	4.32	5.76	3.66	28.27	35.08	17.93	1.18	0.65

INFONAVIT: CUADRO 40. ESCOLARIDAD, HOMBRES Y MUJERES, MACRO REGION 2, 1992.

EDAD	PRIMARIA		SECUNDARI		BACHILLERAT		TECNICO		LICENCIATU		POSTGRADO	
	HOMBRES	MUJERES	HOMBRES	MUJERES	HOMBRES	MUJERES	HOMBRES	MUJERES	HOMBRES	MUJERES	HOMBRES	MUJERES
18A19												
20A24			0.29			0.15	0.44	1.91	0.59	0.44		
25A29			0.29	0.29	0.15	1.03	0.44	3.96	2.20	1.17		
30A34			0.15	0.15	0.29	1.76	0.59	4.70	6.31	3.96		0.15
35A39				0.44	1.03	1.17	0.44	6.75	9.54	4.26	1.03	
40A44			0.73	0.15	1.03	1.17	0.29	4.11	9.25	4.11	0.44	0.15
45A49	0.44		0.29	0.29	0.73	0.73	0.44	2.35	6.31	0.59	0.59	
50A54	0.29				0.15		0.15	1.17	3.06	0.73	0.15	
55A59			0.15		0.15		0.29	0.66	1.03			
60A64	0.15				0.29		0.15	0.15		0.15		
65A69			0.15						0.29			
70A74	0.15											
75Y+												
TOTAL	1.03		2.06	1.32	3.62	6.02	3.23	25.99	38.62	15.42	2.20	0.29

INFONAVIT: CUADRO 41. ESCOLARIDAD, HOMBRES Y MUJERES, MACRO REGION 3, 1992.

EDAD	PRIMARIA		SECUNDARI		BACHILLERAT		TECNICO		LICENCIATU		POSTGRADO	
	HOMBRES	MUJERES	HOMBRES	MUJERES	HOMBRES	MUJERES	HOMBRES	MUJERES	HOMBRES	MUJERES	HOMBRES	MUJERES
18A19												
20A24				0.29		0.87		0.87	0.29	0.87		
25A29					0.87	1.45	0.29	3.47	4.05	2.02		
30A34	0.29			0.29	0.29	3.78	0.29	4.62	7.80	5.20	0.58	0.29
35A39	0.29			0.29	0.58	2.60	0.87	4.91	6.94	5.20		
40A44	0.29		0.58	0.29	0.29	1.16	0.29	4.62	6.65	2.31		0.29
45A49			1.16			0.29	0.87	3.18	8.38	0.87	0.29	
50A54	0.58				0.29	0.29	0.29		3.18			
55A59	0.58								1.45	0.58		
60A64					0.58							
65A69												
70A74												
75Y +												
TOTAL	2.02		1.73	1.16	2.89	10.40	2.89	21.68	38.73	17.05	0.87	0.58

INFONAVIT: CUADRO 42. ESCOLARIDAD, HOMBRES Y MUJERES, MACRO REGION 4, 1992.

EDAD	PRIMARIA		SECUNDARI		BACHILLERAT		TECNICO		LICENCIATU		POSTGRADO	
	HOMBRES	MUJERES	HOMBRES	MUJERES	HOMBRES	MUJERES	HOMBRES	MUJERES	HOMBRES	MUJERES	HOMBRES	MUJERES
18A19												
20A24	0.07		0.07	0.07	0.59	0.59	0.59	0.98	1.11	0.72		
25A29	0.13		0.72	0.20	1.50	0.65	0.26	1.76	2.86	2.28	0.13	0.07
30A34	0.13		0.98	1.04	2.80	1.17	0.52	2.73	5.60	3.26	0.20	0.26
35A39	0.20		1.37	0.39	2.21	1.43	0.72	4.49	6.84	3.26	0.39	0.26
40A44	0.28	0.13	1.43	0.46	1.43	0.65	0.46	5.47	5.01	2.21	1.04	0.20
45A49	0.52	0.07	0.85	0.33	0.91	0.33	0.46	2.73	5.14	0.85	0.59	0.13
50A54	0.52	0.28	0.59	0.13	0.13	0.20	0.26	2.28	1.95	0.20	0.20	
55A59	0.33		0.39	0.26	0.13	0.20	0.20	0.98	1.04	0.26	0.13	
60A64	0.20		0.13		0.07		0.13		0.59	0.07		
65A69	0.07				0.13		0.13	0.07	0.20		0.07	
70A74	0.07				0.07				0.13			
75Y +	0.07											
TOTAL	2.54	0.46	6.51	2.86	9.96	5.21	3.71	21.55	30.47	13.09	2.73	0.91

INFONAVIT: CUADRO 43. ESCOLARIDAD, HOMBRES Y MUJERES, NIVEL NACIONAL, 1992.

EDAD	PRIMARIA		SECUNDARIA		BACHILLERAT		TECNICO		LICENCIATU		POSTGRADO	
	HOMBRES	MUJERES	HOMBRES	MUJERES	HOMBRES	MUJERES	HOMBRES	MUJERES	HOMBRES	MUJERES	HOMBRES	MUJERES
18A19			0.15	0.06	0.30	0.03	0.39	0.09	0.03			0.03
20A24	0.03		0.42	0.15	1.02	0.81	0.33	1.47	0.69	0.84		0.03
25A29	0.06		0.69	0.54	1.50	1.59	0.48	4.27	6.22	4.12	0.18	0.21
30A34	0.09	0.06	0.66	0.30	1.47	1.53	0.63	5.23	7.66	3.91	0.42	0.18
35A39	0.12		1.02	0.27	1.20	0.78	0.51	4.69	7.18	2.61	0.60	0.18
40A44	0.15	0.06	0.60	0.24	0.89	0.36	0.45	2.61	5.44	0.81	0.51	0.06
45A49	0.33	0.03	0.33	0.06	0.15	0.15	0.36	1.50	2.19	0.30	0.15	
50A54	0.36	0.12	0.21	0.12	0.09	0.09	0.18	0.72	0.93	0.21	0.09	
55A59	0.21		0.06		0.15		0.09	0.09	0.30	0.06		
60A64	0.12		0.06		0.06		0.09	0.03	0.15		0.03	
65A69	0.03				0.03				0.06			
70A74	0.06											
75Y+	0.06											
TOTAL	1.62	0.27	4.21	1.74	6.67	6.04	3.52	24.02	34.05	15.09	2.07	0.69

INFONAVIT: CUADRO 44. ANTIGÜEDAD, PORCENTAJES, MACRO REGION 1, 1992.

EDAD	CERO		1A3		4Y5		6A9		10A14		15A19		20Y +	
	HOMBRES	MUJERES	HOMBRES	MUJERES	HOMBRES	MUJERES	HOMBRES	MUJERES	HOMBRES	MUJERES	HOMBRES	MUJERES	HOMBRES	MUJERES
18a19	0.13	0.13		0.26										
20a24	0.13	0.26	0.53	3.69		1.05		0.26						
25a29	0.53	0.79	3.16	2.77	1.32	1.98	1.19	3.43		0.66				
30a34	0.40	0.79	2.77	2.24	1.32	1.19	2.37	4.61	1.58	3.29			1.45	
35a39	0.26	0.26	2.37	1.32	0.66	1.05	2.77	3.29	2.11	2.90	1.32	2.90		
40a44	0.13	0.13	1.84	1.19	1.05		1.98	0.79	3.82	1.58	3.69	3.56	0.26	
45a49	0.26		0.92	0.40			0.26	0.40	0.53	0.26	3.03	2.11	0.13	
50a54	0.13		0.53	0.13		0.13		0.26	0.66	0.53	1.58	0.40		
55a59			0.13						0.13	0.13	0.53	0.13		
60a64			0.13										0.13	0.13
65a69											0.26			
70a74														
75y+											0.13			
TOTAL	1.98	2.37	12.38	11.99	4.35	5.40	8.56	13.04	8.83	9.35	10.54	10.67	0.40	0.13

INFONAVIT: CUADRO 45. ANTIGÜEDAD, PORCENTAJES, MACRO REGION 2, 1992.

EDAD	CERO		1A3		4Y5		6A9		10A14		15A19		20Y +	
	HOMBRES	MUJERES	HOMBRES	MUJERES	HOMBRES	MUJERES	HOMBRES	MUJERES	HOMBRES	MUJERES	HOMBRES	MUJERES	HOMBRES	MUJERES
18a19									0.15				0.15	
20a24	0.30	0.59	1.04	1.93										
25a29	0.74	0.74	1.19	2.37	0.15	1.04	1.04	1.93		0.45				
30a34	0.45	1.19	2.82	2.82	0.89	0.89	1.78	2.52	1.34	2.97			0.15	
35a39	0.30	0.59	2.82	1.63	0.59	0.89	4.30	2.82	2.52	2.37	1.48	3.86	0.15	
40a44	0.15	0.59	2.08	0.89	0.45	0.59	2.67	2.23	1.93	1.19	4.45	4.45	0.30	0.15
45a49	0.15		0.45	0.15	0.30		1.63	0.30	1.63	0.89	4.45	1.93	0.30	0.15
50a54	0.30		0.59	0.15	0.15		0.30	0.30	0.15	0.30	1.93	1.04	0.45	
55a59			0.15	0.15				0.15	0.30	0.30	1.04	0.30	0.15	
60a64			0.15							0.15	0.45	0.15		
65a69											0.45			
70a74							0.15							
75y+														
TOTAL	2.37	3.71	11.28	10.09	2.52	3.41	11.87	10.39	7.86	8.61	14.24	12.02	1.34	0.30

INFONAVIT: CUADRO 46. ANTIGÜEDAD, PORCENTAJES, MACRO REGION 3, 1992.

EDAD	CERO		1A3		4Y5		6A9		10A14		15A19		20Y +	
	HOMBRES	MUJERES	HOMBRES	MUJERES	HOMBRES	MUJERES	HOMBRES	MUJERES	HOMBRES	MUJERES	HOMBRES	MUJERES	HOMBRES	MUJERES
18a19														
20a24		0.90	0.30	1.80		0.60								
25a29	1.20	0.90	2.70	4.50	0.60	0.30	0.60	0.60	0.30	0.60				
30a34	0.60	0.30	4.50	4.20	0.90	1.50	1.50	3.00	0.60	5.11			0.30	
35a39	0.60		1.80	0.90	0.30	0.60	1.80	2.10	3.60	5.41	0.30	3.60		
40a44			1.80	1.20	0.90	0.30	0.90	0.90	1.20	3.30	2.40	3.30	0.30	
45a49	0.30		2.10		0.90		1.50	0.60	3.60	0.60	2.10	3.00	0.30	0.30
50a54			0.90				0.60		0.90	0.30	2.10	0.30		
55a59			0.30	0.30	0.30				0.60		0.90	0.30		
60a64	0.30										0.60			
65a69														
70a74														
75y+														
TOTAL	3.00	2.10	14.41	12.91	3.90	3.30	6.91	7.21	10.81	15.32	8.41	10.81	0.60	0.30

INFONAVIT: CUADRO 47. ANTIGÜEDAD, PORCENTAJES, MACRO REGION 4, 1992.

EDAD	CERO		1A3		4Y5		6A9		10A14		15A19		20Y +	
	HOMBRES	MUJERES	HOMBRES	MUJERES	HOMBRES	MUJERES	HOMBRES	MUJERES	HOMBRES	MUJERES	HOMBRES	MUJERES	HOMBRES	MUJERES
18a19				0.07										
20a24	0.39	0.59	1.50	1.63	0.33	0.13	0.20							
25a29	0.78	0.33	2.34	2.80	0.52	0.52	1.82	1.17	0.13	0.13				
30a34	0.78	0.26	2.34	2.54	0.85	0.52	3.45	2.80	2.73	2.21	0.07	0.13		
35a39	0.91	0.39	2.08	1.76	0.52	0.26	2.34	1.56	4.23	2.47	1.50	3.19	0.13	0.20
40a44	0.39	0.07	0.78	1.37	0.46	0.13	1.43	1.63	2.73	1.82	3.51	3.64	0.33	0.52
45a49	0.13	0.13	1.17	0.46	0.20	0.26	0.46	0.59	1.63	0.91	4.42	1.76	0.46	0.33
50a54	0.07		0.72	0.33	0.07	0.07	0.65	0.52	0.72	0.33	1.30	1.43	0.13	0.39
55a59	0.07				0.13		0.07	0.13	0.26	0.46	1.43	0.96	0.26	0.13
60a64			0.20		0.13		0.13			0.07	0.65			
65a69			0.13		0.07				0.07		0.26	0.07	0.07	
70a74											0.26			
75y+									0.07					
TOTAL	3.51	1.76	11.26	10.93	3.25	1.89	10.54	8.39	12.56	8.39	13.40	11.19	1.37	1.56

INFONAVIT: CUADRO 48. ANTIGÜEDAD, PORCENTAJES, NIVEL NACIONAL, 1992.

EDAD	CERO		1A3		4Y5		6A9		10A14		15A19		20Y +	
	HOMBRES	MUJERES	HOMBRES	MUJERES	HOMBRES	MUJERES	HOMBRES	MUJERES	HOMBRES	MUJERES	HOMBRES	MUJERES	HOMBRES	MUJERES
18a19	0.03	0.03		0.09					0.03					0.03
20a24	0.27	0.54	1.06	2.18	0.15	0.36	0.09	0.06						
25a29	0.76	0.58	2.33	2.88	0.64	0.94	1.39	1.79	0.09	0.36				
30a34	0.61	0.58	2.76	2.69	0.97	0.85	2.66	3.18	1.97	2.91	0.03	0.45		
35a39	0.61	0.36	2.27	1.54	0.54	0.61	2.79	2.27	3.33	2.85	1.33	3.30	0.09	0.09
40a44	0.24	0.18	1.39	1.21	0.64	0.21	1.76	1.48	2.66	1.79	3.63	3.75	0.30	0.27
45a49	0.18	0.06	1.06	0.33	0.24	0.12	0.76	0.48	1.57	0.73	3.88	2.00	0.33	0.21
50a54	0.12		0.67	0.21	0.06	0.06	0.42	0.36	0.61	0.36	1.57	1.00	0.15	0.18
55a59	0.03		0.09	0.06	0.09		0.03	0.09	0.27	0.30	1.09	0.58	0.15	0.06
60a64	0.03		0.15		0.06		0.06			0.06	0.45	0.06		0.03
65a69			0.06		0.03				0.03		0.27	0.03	0.03	
70a74							0.03				0.12			
75y+									0.03		0.03			
TOTAL	2.88	2.33	11.84	11.20	3.42	3.15	9.99	9.75	10.57	9.36	12.41	11.20	1.06	0.85

INFONAVIT: CUADRO 49. ANTIGÜEDAD, PROMEDIO DE EDAD, 1992.

REGION	CERO		1A3		4Y5		6A9		10A14		15A19		20Y +	
	HOMBRES	MUJERES	HOMBRES	MUJERES	HOMBRES	MUJERES	HOMBRES	MUJERES	HOMBRES	MUJERES	HOMBRES	MUJERES	HOMBRES	MUJERES
NACIONAL	34.35	30.69	35.98	31.89	36.70	32.45	37.23	35.89	40.81	38.68	47.74	43.29	47.93	47.14
1. NORTE	34.23	30.06	35.80	30.21	34.17	30.18	36.19	33.71	40.78	37.29	46.63	41.57	44.17	62.50
2. CENTRO	34.38	32.30	36.51	31.99	36.09	34.02	39.19	36.23	40.99	38.62	47.40	42.76	48.06	45.00
3. SUR	36.00	26.07	37.19	31.22	39.81	32.05	39.67	36.04	43.19	37.21	49.11	42.84	45.00	47.50
4. D.F.	34.07	30.63	35.51	32.92	37.10	34.57	36.33	37.34	40.32	40.06	49.16	44.48	48.69	46.67

INFONAVIT: CUADRO 50. ANTIGÜEDAD, HOMBRES, MACRO REGION 1, 1992.

EDAD	CERO	1A3	4Y5	6A9	10A14	15A19	20Y +
18a19	1						
20a24	1	4					
25a29	4	24	10	9			
30a34	3	21	10	18	12		
35a39	2	18	5	21	16	10	
40a44	1	14	8	15	29	28	2
45a49	2	7		2	4	23	1
50a54	1	4			5	12	
55a59		1			1	4	
60a64		1					
65a69						2	
70a74							
75y+						1	
Total	15	94	33	65	67	80	3

INFONAVIT: CUADRO 51. ANTIGÜEDAD, HOMBRES, MACRO REGION 2, 1992.

EDAD	CERO	1A3	4Y5	6A9	10A14	15A19	20Y +
18a19							
20a24	2	7					
25a29	5	8	1	7			
30a34	3	19	6	12	9		
35a39	2	19	4	29	17	10	1
40a44	1	14	3	18	13	30	2
45a49	1	3	2	11	11	30	2
50a54	2	4	1	2	1	13	3
55a59		1			2	7	1
60a64		1				3	
65a69						3	
70a74				1			
75y+							
Total	16	76	17	80	53	96	9

INFONAVIT: CUADRO 52. ANTIGÜEDAD, HOMBRES, MACRO REGION 3, 1992.

EDAD	CERO	1A3	4Y5	6A9	10A14	15A19	20Y +
18a19							
20a24		1					
25a29	4	9	2	2	1		
30a34	2	15	3	5	2		
35a39	2	6	1	6	12	1	
40a44		6	3	3	4	8	1
45a49	1	7	3	5	12	7	1
50a54		3		2	3	7	
55a59		1	1		2	3	
60a64	1					2	
65a69							
70a74							
75y+							
Total	10	48	13	23	36	28	2

INFONAVIT: CUADRO 53. ANTIGÜEDAD, HOMBRES, MACRO REGION 4, 1992.

EDAD	CERO	1A3	4Y5	6A9	10A14	15A19	20Y +
18a19							
20a24	6	23	5	3			
25a29	12	36	8	28	2		
30a34	12	36	13	53	42	1	
35a39	14	32	8	36	65	23	2
40a44	6	12	7	22	42	54	5
45a49	2	18	3	7	25	68	7
50a54	1	11	1	10	11	20	2
55a59	1		2	1	4	22	4
60a64		3	2	2		10	
65a69		2	1		1	4	1
70a74						4	
75y+					1		
Total	54	173	50	162	193	206	21

INFONAVIT: CUADRO 54. ANTIGÜEDAD, HOMBRES, NIVEL NACIONAL, 1992.

EDAD	CERO	1A3	4Y5	6A9	10A14	15A19	20Y +
18a19	1						
20a24	9	35	5	3			
25a29	25	77	21	46	3		
30a34	20	91	32	88	65	1	
35a39	20	75	18	92	110	44	3
40a44	8	46	21	58	88	120	10
45a49	6	35	8	25	52	128	11
50a54	4	22	2	14	20	52	5
55a59	1	3	3	1	9	36	5
60a64	1	5	2	2		15	
65a69		2	1		1	9	1
70a74				1		4	
75y+					1	1	
Total	95	391	113	330	349	410	35

INFONAVIT: CUADRO 55. ANTIGÜEDAD, MUJERES, MACRO REGION 1, 1992.

EDAD	CERO	1A3	4Y5	6A9	10A14	15A19	20Y +
18a19	1	2					
20a24	2	28	8	2			
25a29	6	21	15	26	5		
30a34	6	17	9	35	25	11	
35a39	2	10	8	25	22	22	
40a44	1	9		6	12	27	
45a49		3		3	2	16	
50a54		1	1	2	4	3	
55a59					1	1	
60a64						1	1
65a69							
70a74							
75y+							
Total	18	91	41	99	71	81	1

INFONAVIT: CUADRO 56. ANTIGÜEDAD, MUJERES, MACRO REGION 2, 1992.

EDAD	CERO	1A3	4Y5	6A9	10A14	15A19	20Y +
18a19				1		1	
20a24	4	13					
25a29	5	16	7	13	3		
30a34	8	19	6	17	20	1	
35a39	4	11	6	19	16	26	
40a44	4	6	4	15	8	30	1
45a49		1		2	6	13	1
50a54		1		2	2	7	
55a59		1		1	2	2	
60a64					1	1	
65a69							
70a74							
75y+							
Total	25	68	23	70	58	81	2

INFONAVIT: CUADRO 57. ANTIGÜEDAD, MUJERES, MACRO REGION 3, 1992.

EDAD	CERO	1A3	4Y5	6A9	10A14	15A19	20Y +
18a19							
20a24	3	6	2				
25a29	3	15	1	2	2		
30a34	1	14	5	10	17	1	
35a39		3	2	7	18	12	
40a44		4	1	3	11	11	
45a49				2	2	10	1
50a54					1	1	
55a59		1				1	
60a64							
65a69							
70a74							
75y+							
Total	7	43	11	24	51	36	1

INFONAVIT: CUADRO 58. ANTIGÜEDAD, MUJERES, MACRO REGION 4, 1992.

EDAD	CERO	1A3	4Y5	6A9	10A14	15A19	20Y +
18a19		1					
20a24	9	25	2				
25a29	5	43	8	18	2		
30a34	4	39	8	43	34	2	
35a39	6	27	4	24	38	49	3
40a44	1	21	2	25	28	56	8
45a49	2	7	4	9	14	27	5
50a54		5	1	8	5	22	6
55a59				2	7	15	2
60a64					1		
65a69						1	
70a74							
75y+							
Total	27	168	29	129	129	172	24

INFONAVIT: CUADRO 59. ANTIGÜEDAD, MUJERES, NIVEL NACIONAL, 1992.

EDAD	CERO	1A3	4Y5	6A9	10A14	15A19	20Y +
18a19	1	3		1		1	
20a24	18	72	12	2			
25a29	19	95	31	59	12		
30a34	19	89	28	105	96	15	
35a39	12	51	20	75	94	109	3
40a44	6	40	7	49	59	124	9
45a49	2	11	4	16	24	66	7
50a54		7	2	12	12	33	6
55a59		2		3	10	19	2
60a64					2	2	1
65a69						1	
70a74							
75y+							
Total	77	370	104	322	309	370	28

GRAFICAS

INFONAVIT: GRAFICA 1. GRUPOS POR EDAD Y SEXO, MACRO REGION 1, 1992.

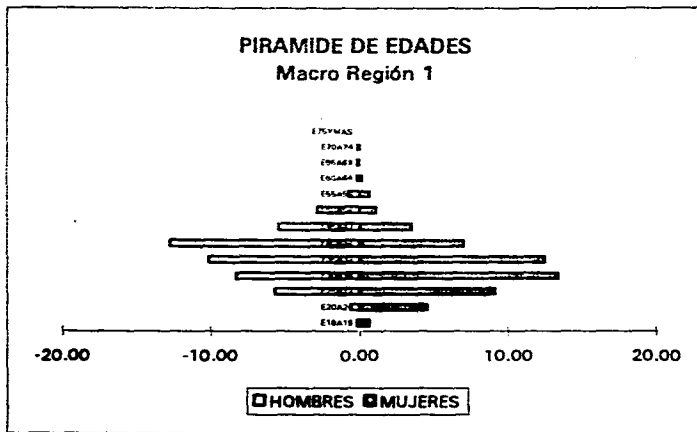

INFONAVIT: GRAFICA 2. GRUPOS POR EDAD Y SEXO, MACRO REGION 2, 1992.

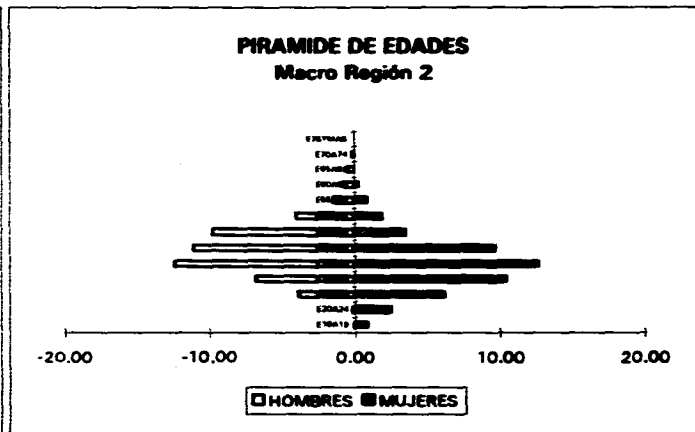

INFONAVIT: GRAFICA 3. GRUPOS POR EDAD Y SEXO, MACRO REGION 3, 1992.

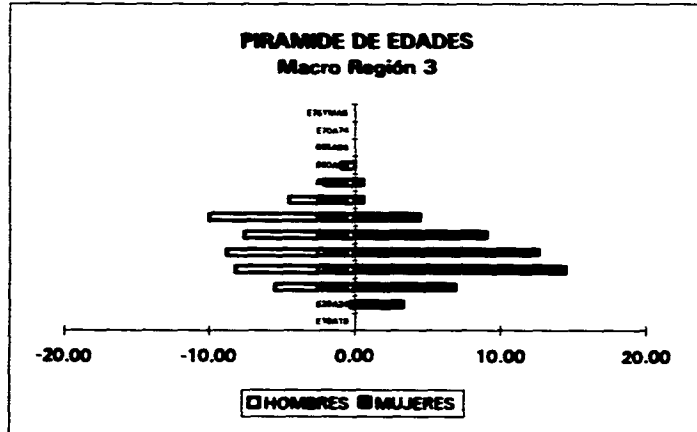

INFONAVIT: GRAFICA 4. GRUPOS POR EDAD Y SEXO, MACRO REGION 4, 1992.

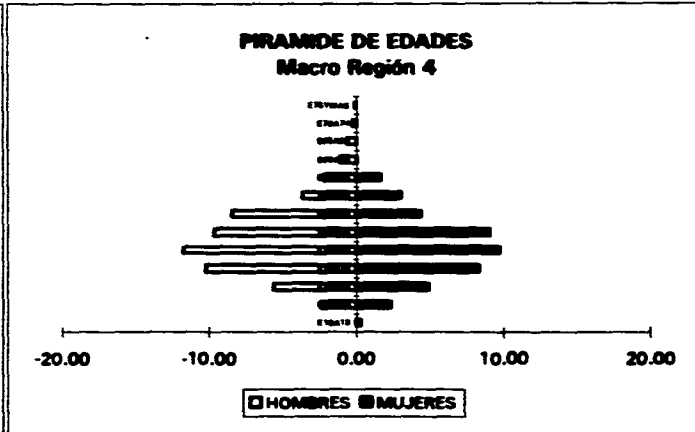

INFONAVIT: GRAFICA 5. GRUPOS POR EDAD Y SEXO, NIVEL NACIONAL, 1992.

PIRAMIDE DE EDADES

Nivel Nacional

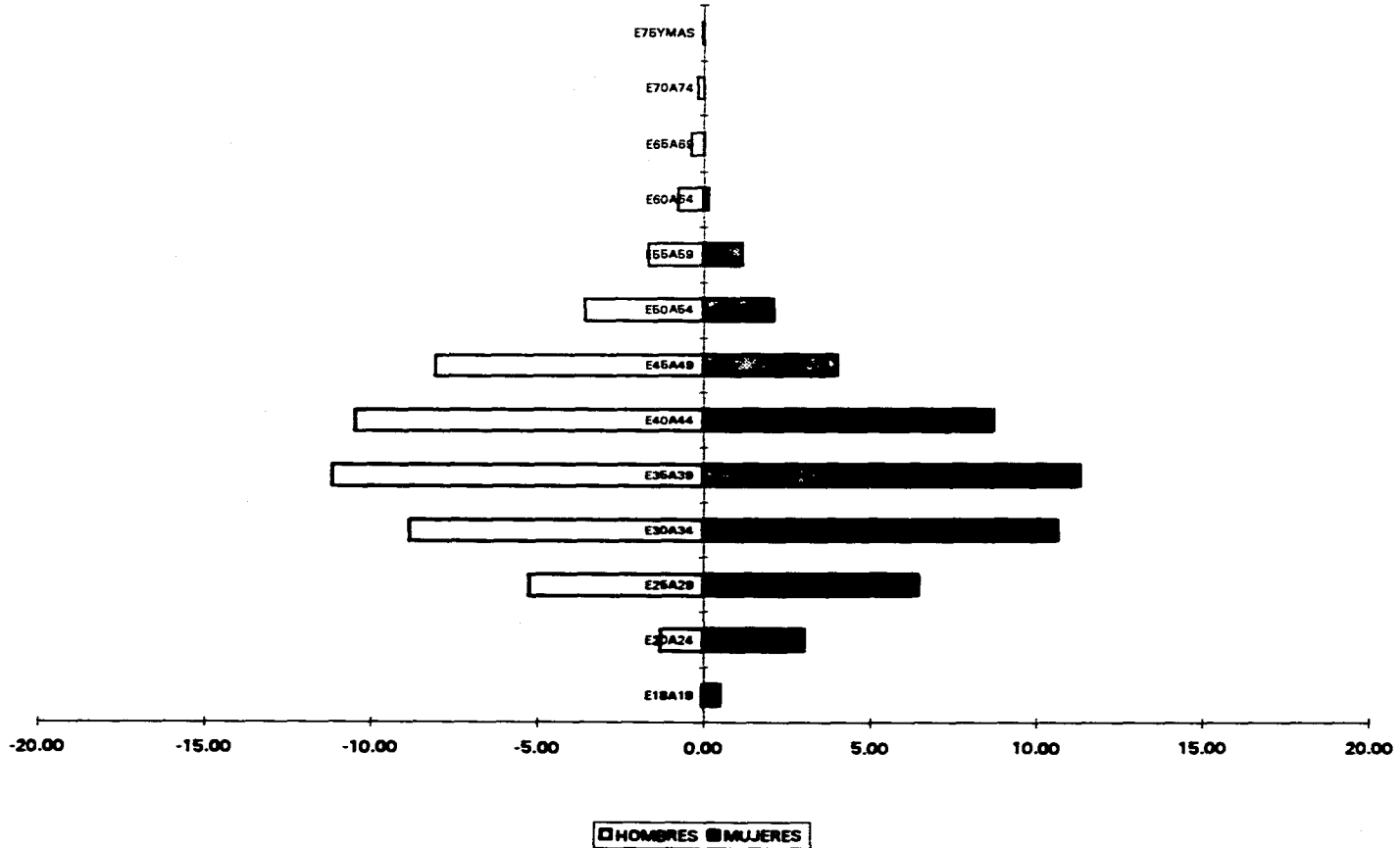

INFONAVIT: GRÁFICA 6. SOLTEROS, MACRO REGION 1, 1992.

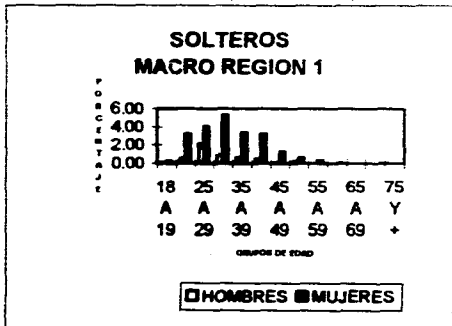

INFONAVIT: GRÁFICA 7. CASADOS, MACRO REGION 1, 1992.

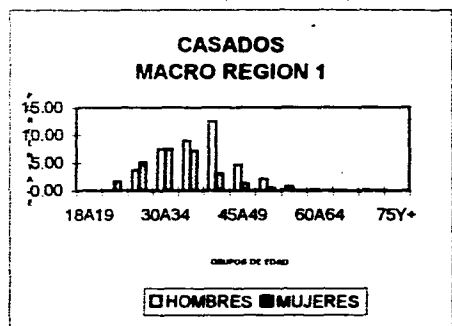

INFONAVIT: GRÁFICA 8. DESUNIDOS, MACRO REGION 1, 1992.

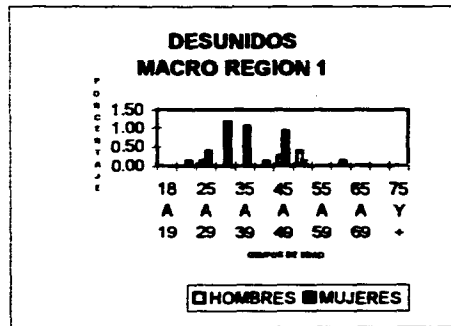

INFONAVIT: GRÁFICA 9. SOLTEROS, MACRO REGION 2, 1992.

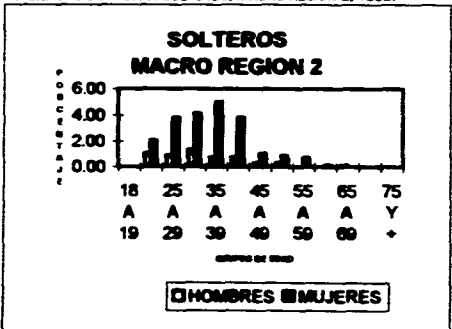

INFONAVIT: GRÁFICA 10. CASADOS, MACRO REGION 2, 1992.

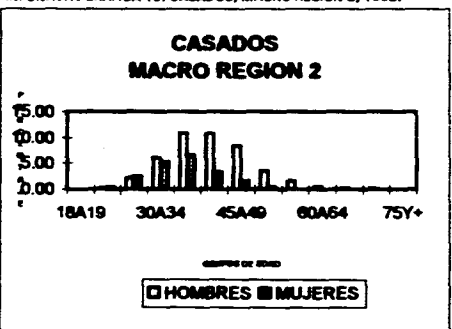

INFONAVIT: GRÁFICA 11. DESUNIDOS, MACRO REGION 2, 1992.

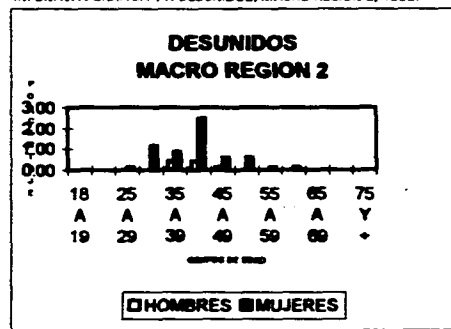

INFONAVIT: GRÁFICA 12. SOLTEROS, MACRO REGION 3, 1992.

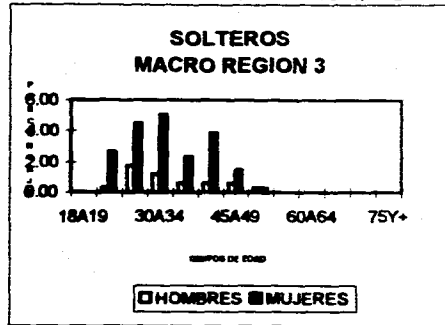

INFONAVIT: GRÁFICA 13. CASADOS, MACRO REGION 3, 1992.

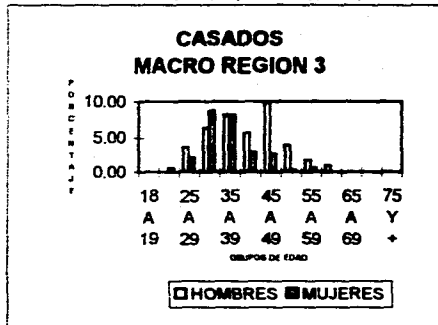

INFONAVIT: GRÁFICA 14. DESUNIDOS, MACRO REGION 3, 1992.

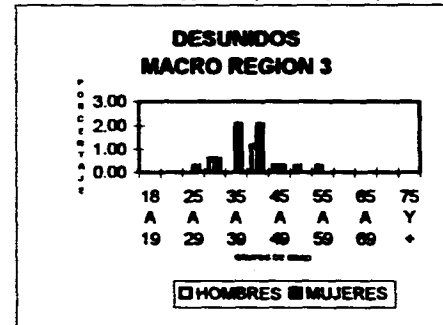

129

INFONAVIT: GRÁFICA 15. SOLTEROS, MACRO REGION 4, 1992.

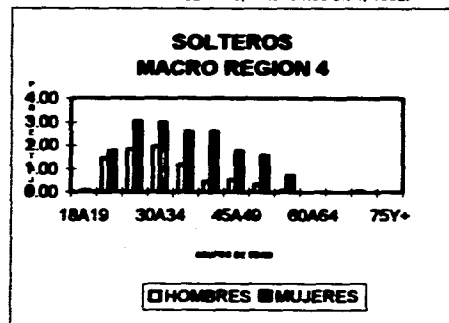

INFONAVIT: GRÁFICA 16. CASADOS, MACRO REGION 4, 1992.

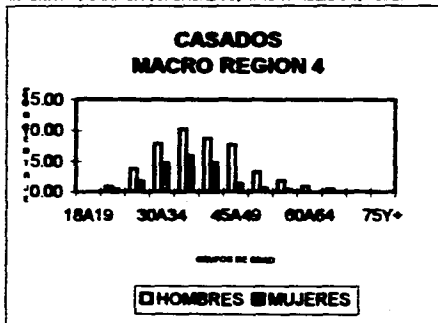

INFONAVIT: GRÁFICA 17. DESUNIDOS, MACRO REGION 4, 1992.

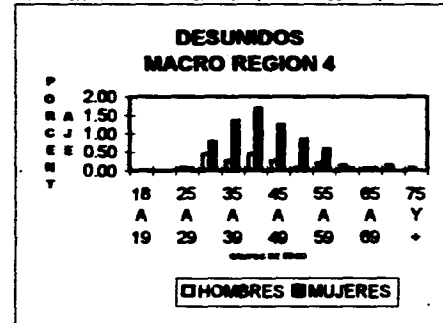

INFONAVIT: GRÁFICA 18. SOLTEROS, NIVEL NACIONAL, 1992.

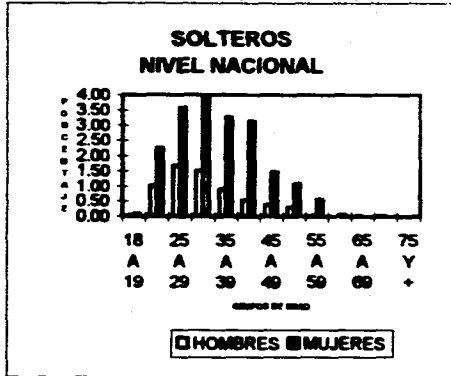

INFONAVIT: GRÁFICA 19. CASADOS, NIVEL NACIONAL, 1992.

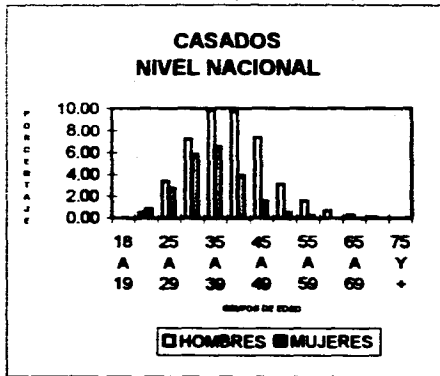

INFONAVIT: GRÁFICA 20. DESUNIDOS, NIVEL NACIONAL, 1992.

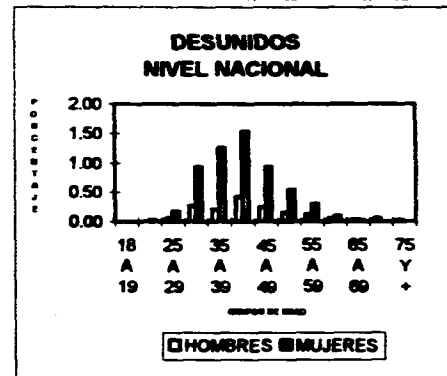

GRADO DE ESCOLARIDAD Y SEXO MACRO REGION 1

131

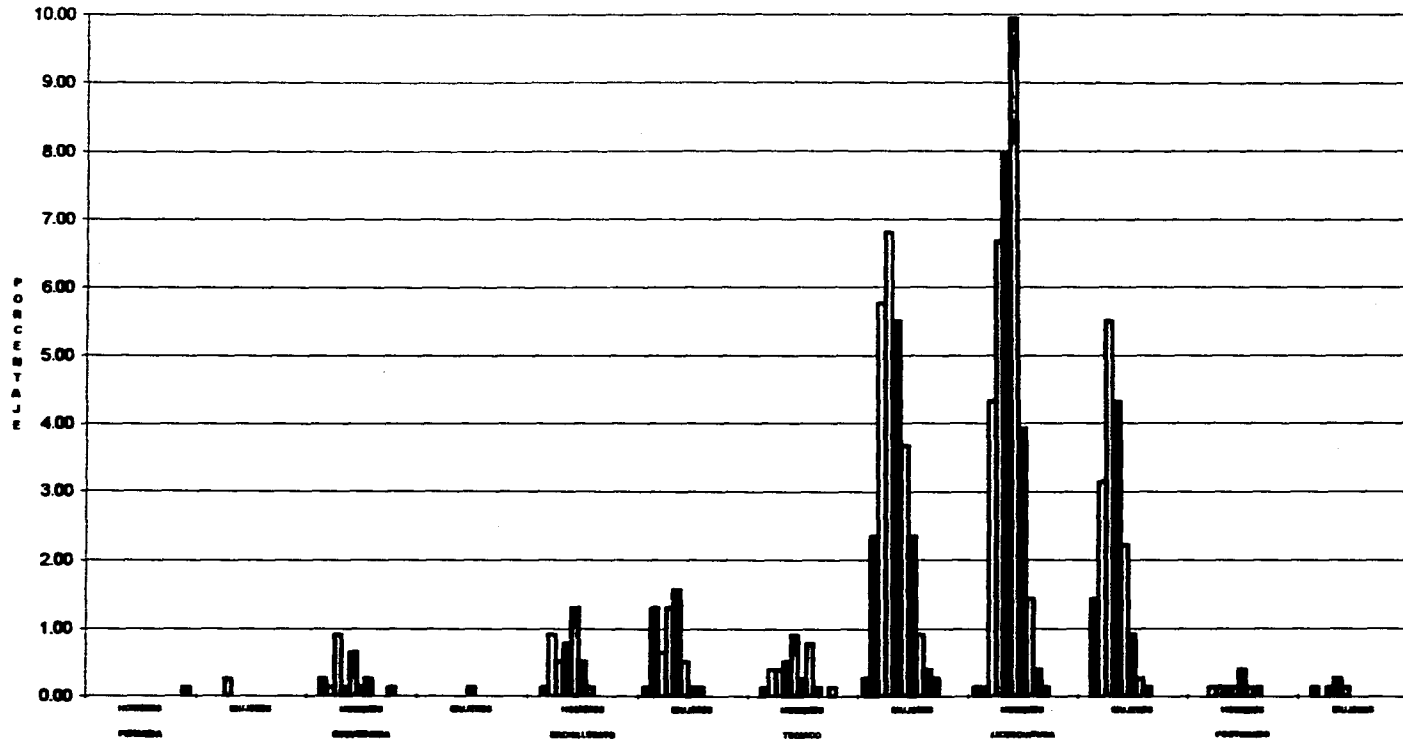

**GRADO DE ESCOLARIDAD Y SEXO
MACRO REGION 2**

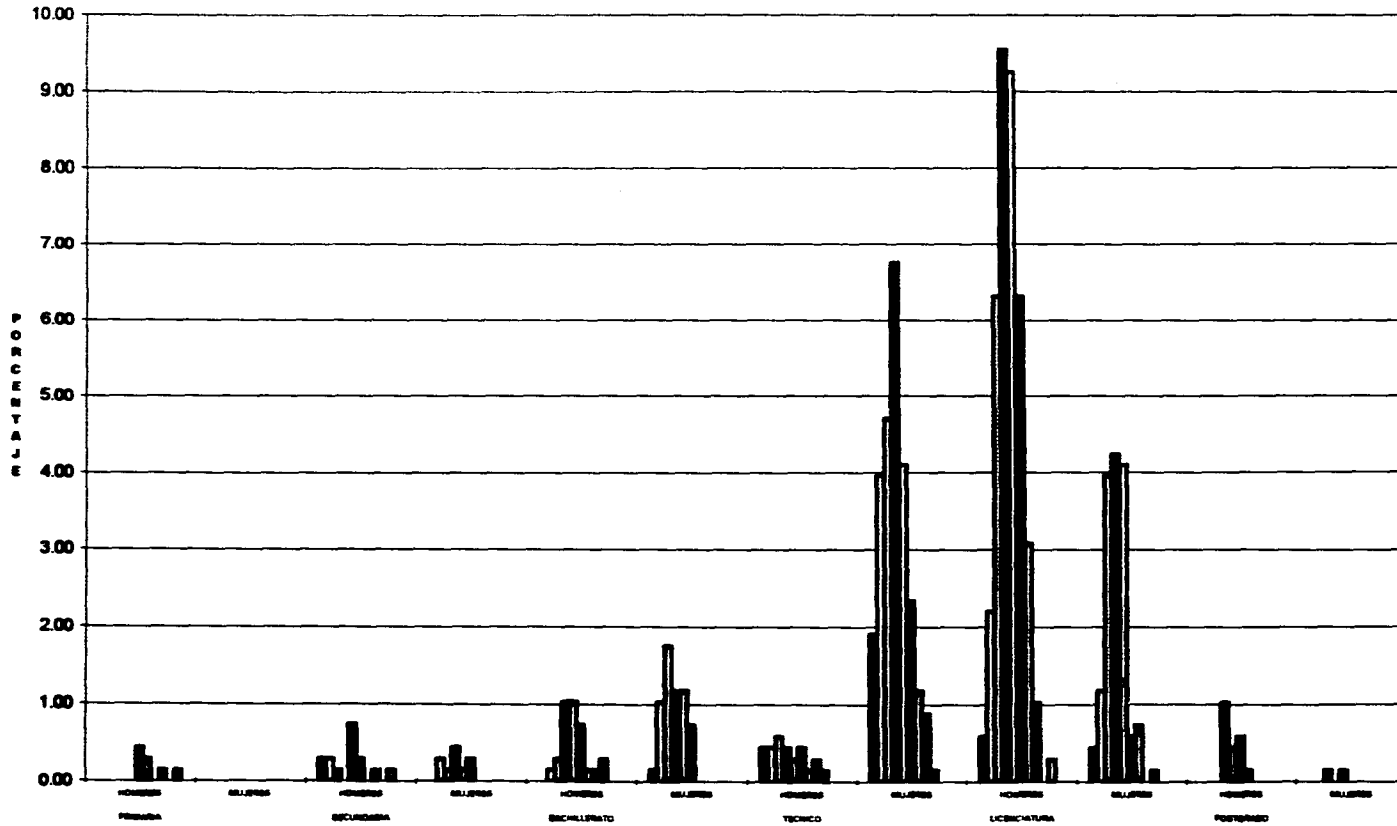

**GRADO DE ESCOLARIDAD Y SEXO
MACRO REGION 3**

133

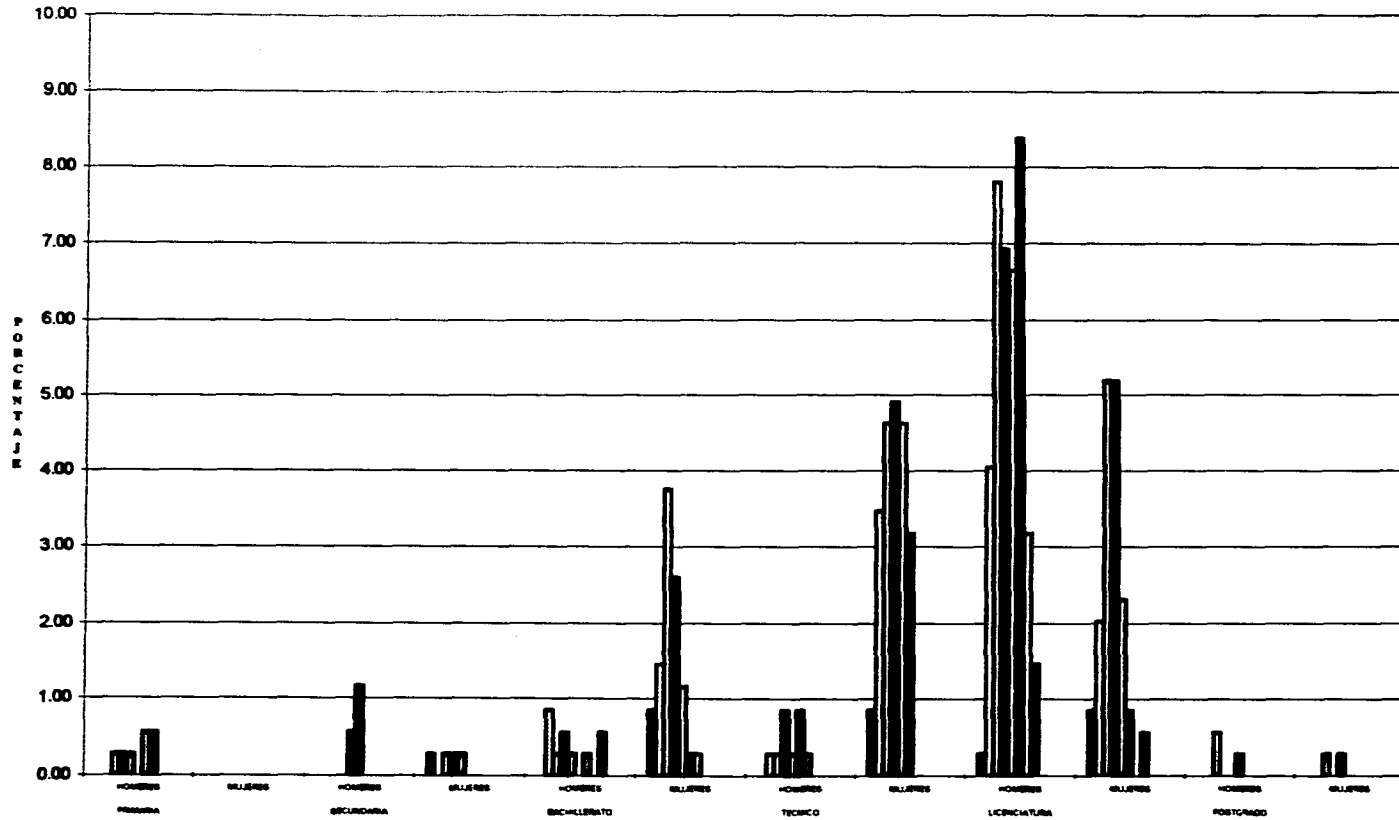

INFONAVIT: GRÁFICA 24, ESCOLARIDAD, MACRO REGION 4, 1992.

GRADO DE ESCOLARIDAD MACRO REGION 4

134

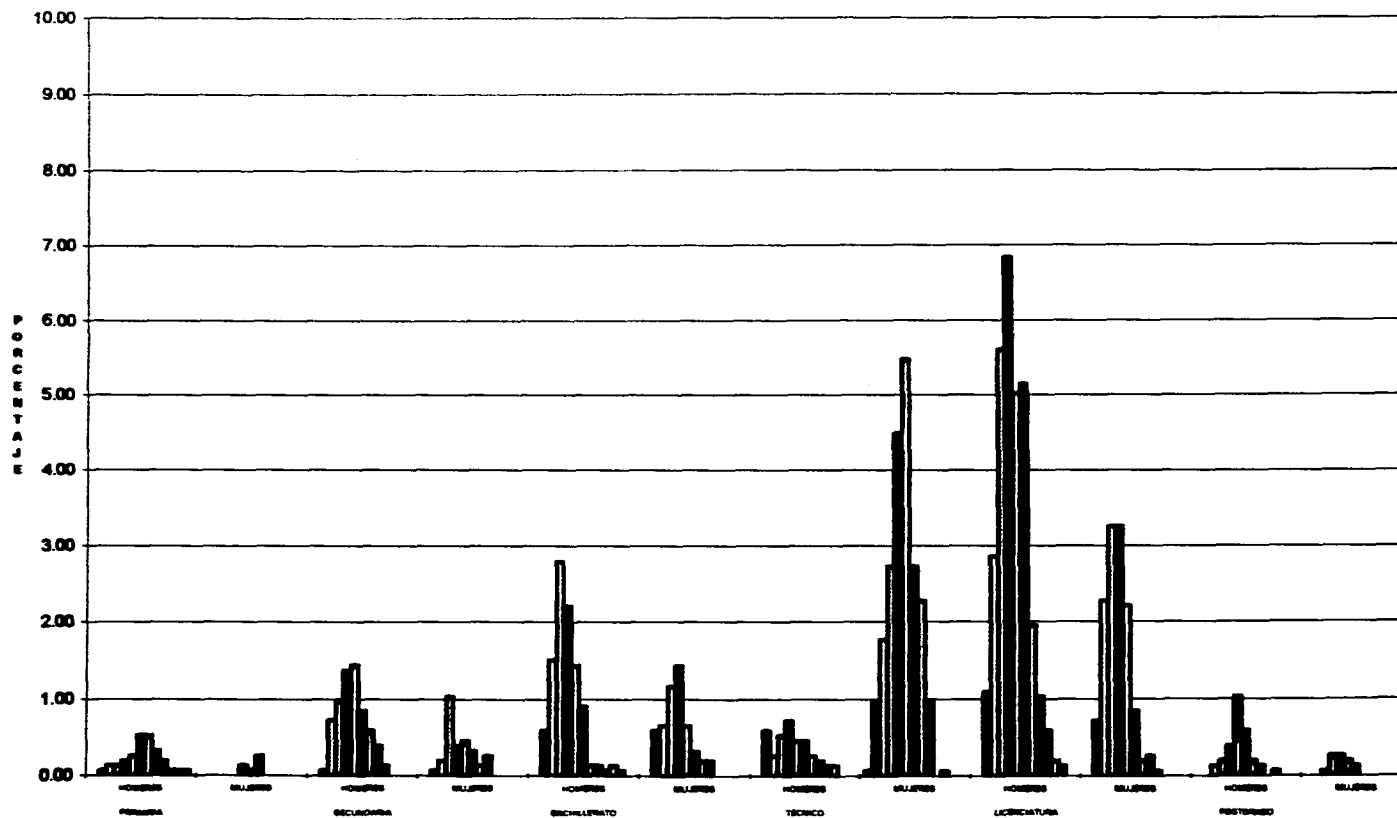

INFONAVIT: GRÁFICA 25. ESCOLARIDAD, NIVEL NACIONAL, 1992.

GRADO DE ESCOLARIDAD Y SEXO NIVEL NACIONAL

135

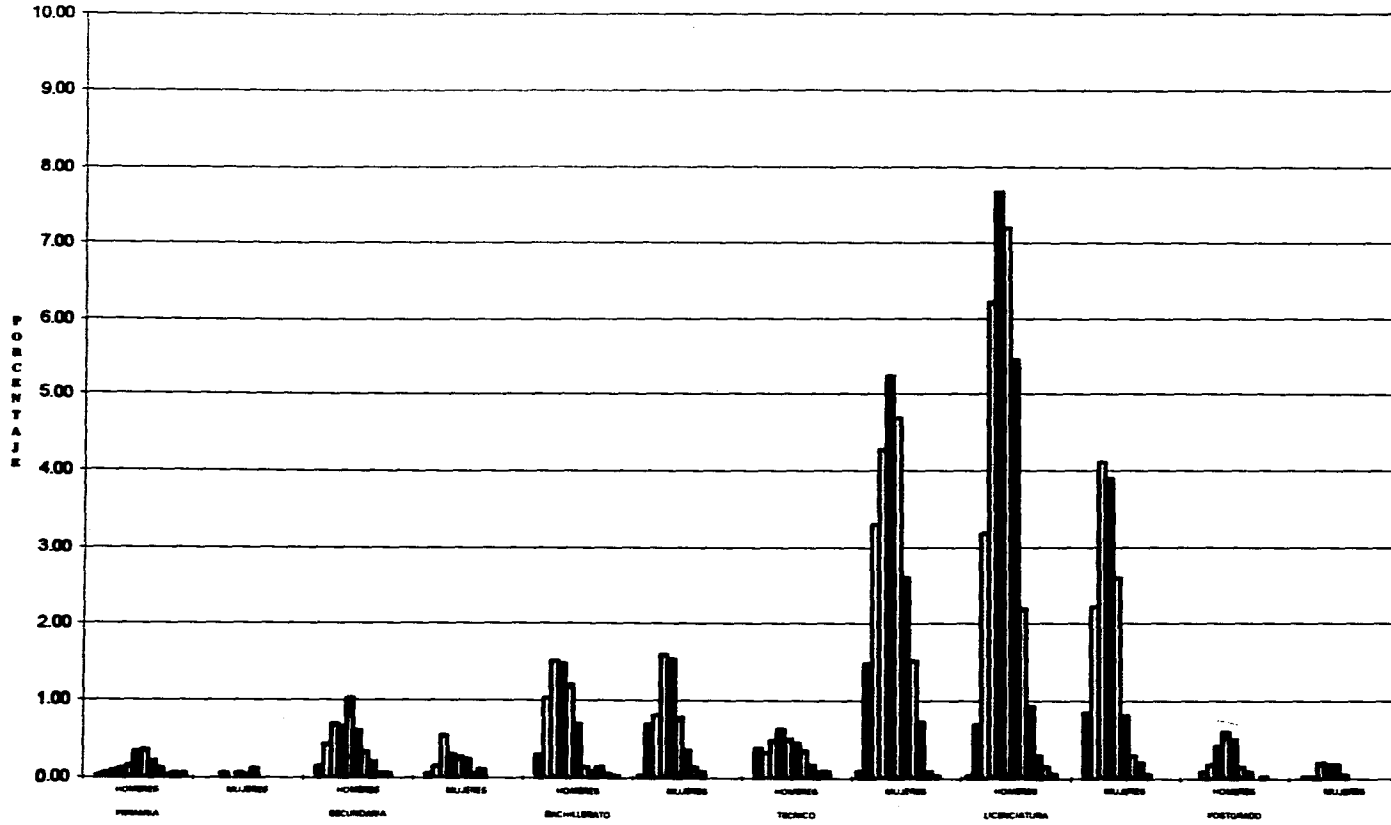

ANTIGÜEDAD MACRO REGION 1

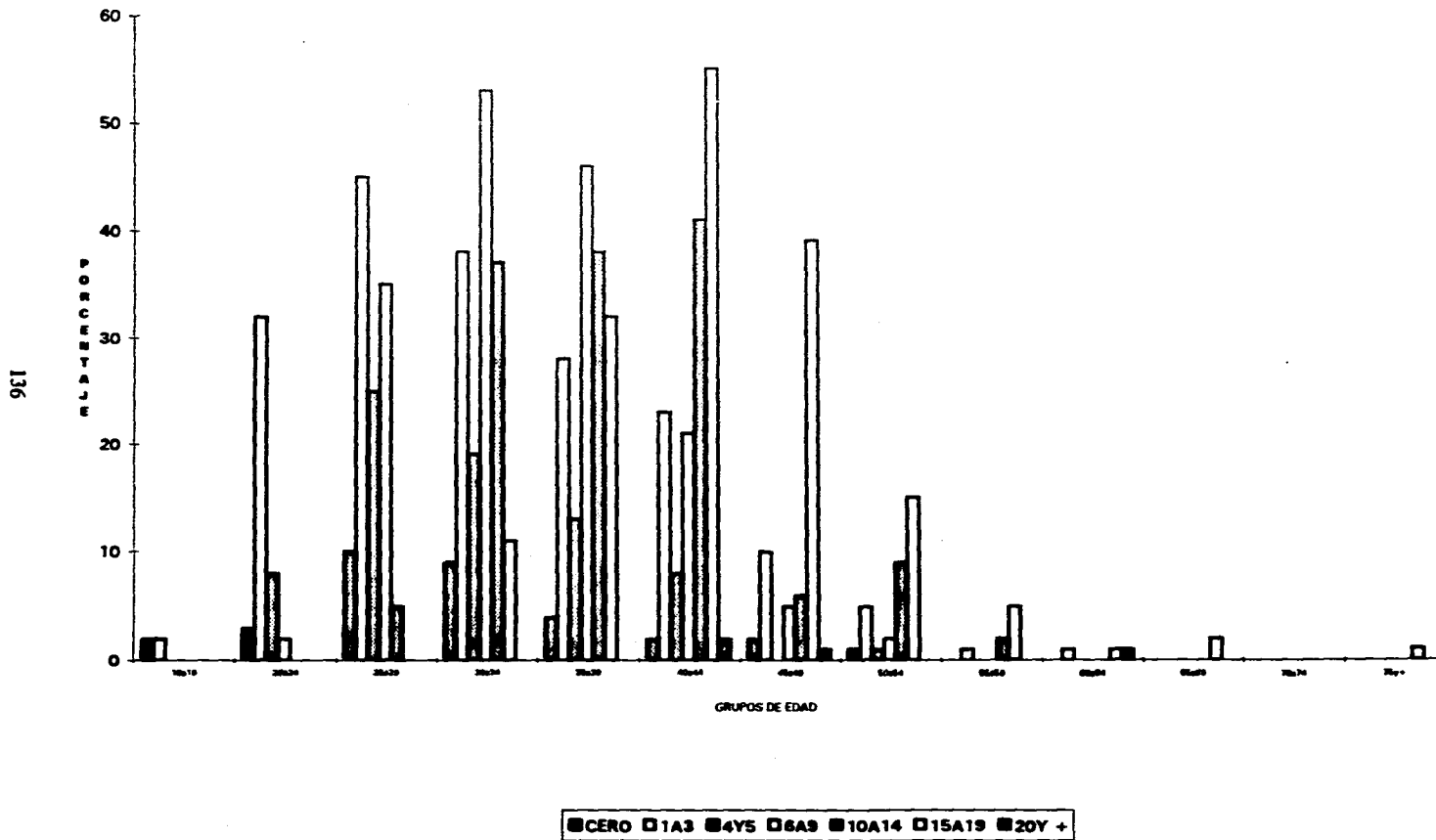

ANTIGÜEDAD MACRO REGION 2

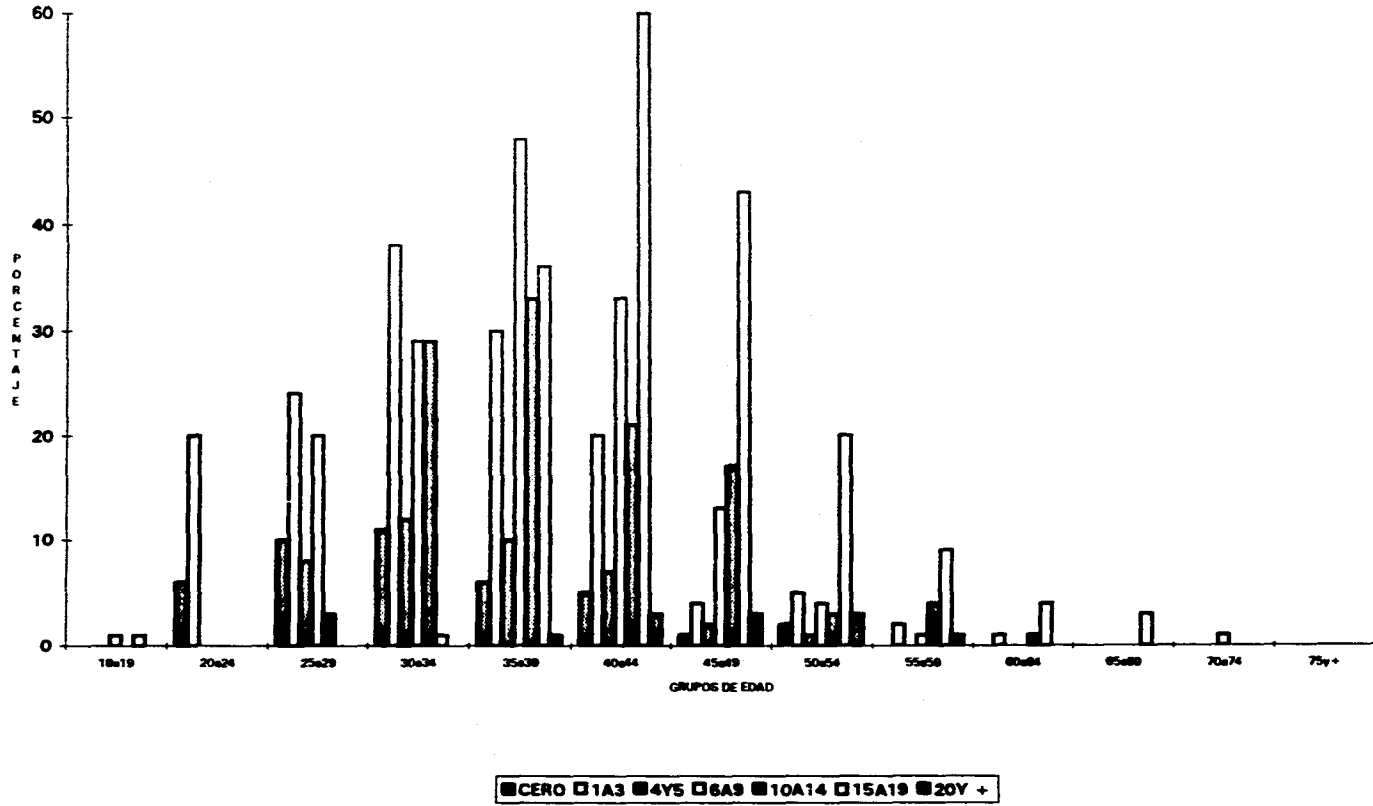

ANTIGÜEDAD MACRO REGION 3

138

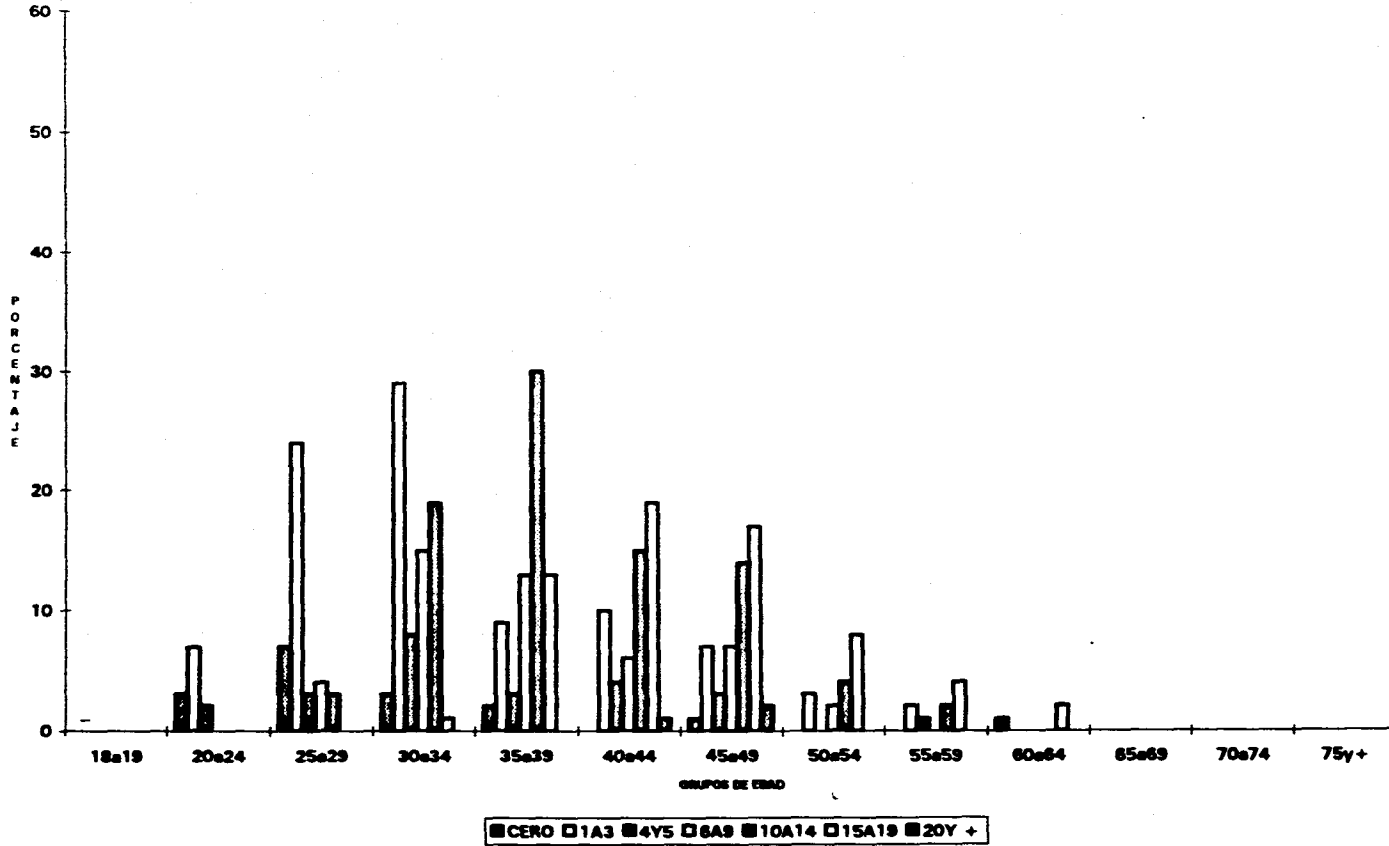

ANTIGÜEDAD MACRO REGION 4

139

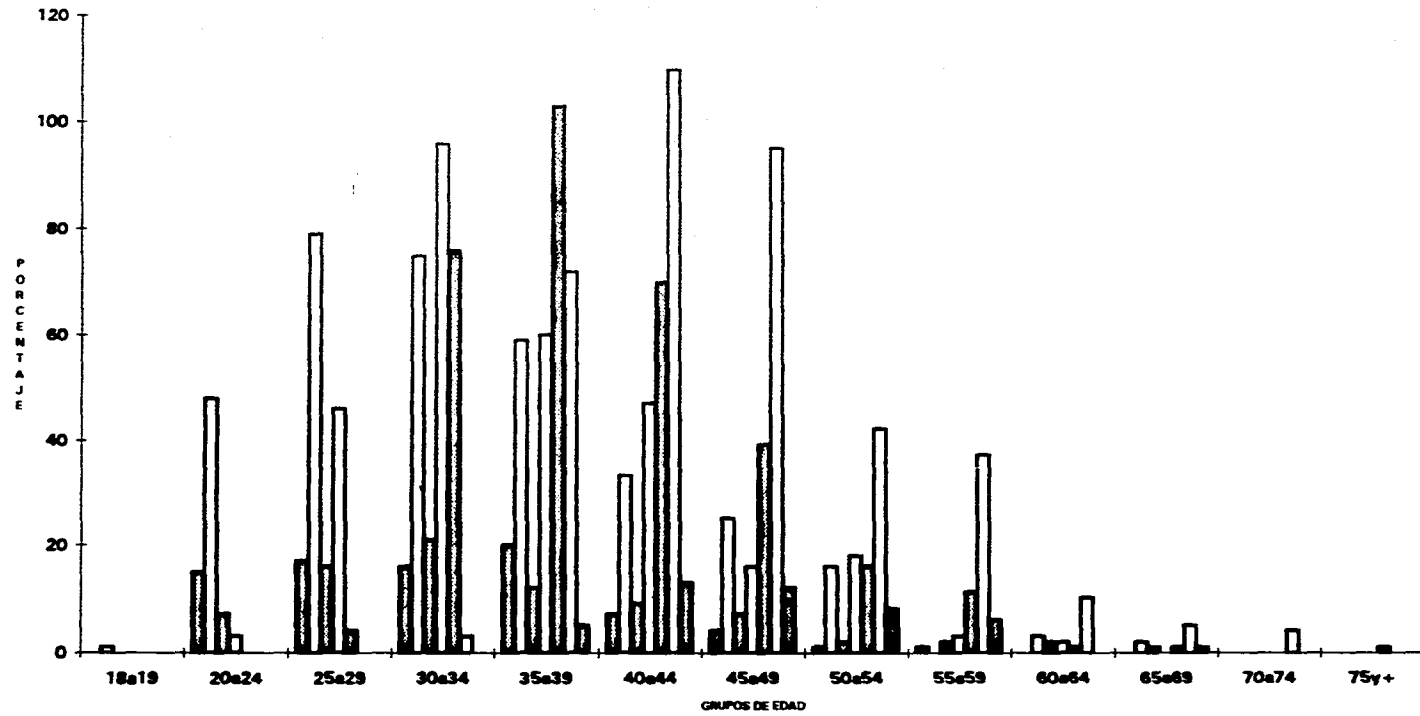

■ CERO □ 1A3 ■ 4YS □ 6A9 ■ 10A14 □ 15A19 ■ 20Y +

ANTIGÜEDAD NIVEL NACIONAL

140

