

872729



UNIVERSIDAD NACIONAL AUTONOMA
DE MEXICO

UNIVERSIDAD DON VASCO
ESCUELA DE TRABAJO SOCIAL

4
2Ej.

"LA PROBLEMATICA DE LA EMIGRACION EN UNA
CIUDAD MEDIA Y LA INTERVENCION DEL
TRABAJADOR SOCIAL"

T E S I S

QUE PARA OBTENER EL TITULO DE
LICENCIADO EN TRABAJO SOCIAL

P R E S E N T A :
JAUREGUI RUBIO ANA ERENDIRA



UNIVERSIDAD
DON VASCO
A. C.

Uruapan, Mich.

Enero de 1994

TESIS CON
FALLA DE ORIGEN



Universidad Nacional
Autónoma de México



UNAM – Dirección General de Bibliotecas Tesis Digitales Restricciones de uso

DERECHOS RESERVADOS © PROHIBIDA SU REPRODUCCIÓN TOTAL O PARCIAL

Todo el material contenido en esta tesis está protegido por la Ley Federal del Derecho de Autor (LFDA) de los Estados Unidos Mexicanos (México).

El uso de imágenes, fragmentos de videos, y demás material que sea objeto de protección de los derechos de autor, será exclusivamente para fines educativos e informativos y deberá citar la fuente donde la obtuvo mencionando el autor o autores. Cualquier uso distinto como el lucro, reproducción, edición o modificación, será perseguido y sancionado por el respectivo titular de los Derechos de Autor.

MAMA:

**SIEMPRE ME HE SENTIDO AFORTUNADA Y ORGULLOSA DE PERTENECER
A NUESTRA GRAN FAMILIA, PERO AUN MAS POR SER TU HIJA.
ME HAZ FORJADO EN LA LUCHA DIARIA POR LOS IDEALES, LA
SUPERACION Y LA VIDA MISMA.
ERES LA MUJER MAS IMPORTANTE DE MI VIDA....**

ABUELO:

**EN DONDE ESTES TE ESTARE ETERNAMENTE AGRADECIDA POR SER
MAS QUE MI ABUELO, MI PADRE.
TU PROTECCION Y CARINO HE ACOMPAÑARAN EL RESTO DE MI VIDA.**

AMIGAS:

**HAN SIDO UN IMPORTANTE ESLABON EN LA TERMINACION DE ESTE
TRABAJO.**

**HEMOS CRECIDO JUNTAS EN EL DIARIO VAIVEN DE LA CONVIVENCIA,
LAS EXPERIENCIAS Y LOS IDEALES.**

JESUS ORTA:

PORQUE HEMOS COMPARTIDO LA VIDA MISMA JUNTOS.....

AYER, HOY Y SIEMPRE TECH TENAMIKI.

I N D I C E

I N T R O D U C C I O N

C A P I T U L O 1

SITUACION SOCIOECONOMICA DE MEXICO..... 1

C A P I T U L O 2

LA MIGRACION COMO FENOMENO SOCIAL EN MEXICO

2.1.- Algunos conceptos teóricos acerca de los
problemas migratorios..... 13

2.2.- Caracterización histórica del proceso
migratorio..... 16

2.3.- Situación actual..... 25

C A P I T U L O 3

LA FAMILIA

3.1.- Origen y evolución de la familia..... 33

3.2.- Funciones y estructura familiar..... 36

3.3.- La intervención del Trabajo Social..... 46

C A P I T U L O 4

LA CIUDAD DE URUAPAN EN EL ESTADO DE MICHOACAN

4.1.- Origen.....	53
4.2.- Ubicación.....	59
4.3.- Principales actividades económicas.....	61
4.4.- Nivel de desarrollo de la ciudad.....	65

C A P I T U L O 5

EL IMPACTO DE LOS PROCESOS MIGRATORIOS EN LA CIUDAD DE URUAPAN, MICHOACAN. DESARROLLO DE LA INVESTIGACION DE CAMPO.

5.1.- Diseño de la investigación.....	70
5.2.- Diseño del instrumento de recolección de datos.....	71
5.3.- Presentación de resultados.....	74
5.4.- Analisis de los resultados.....	116

C O N C L U S I O N E S.....	129
------------------------------	-----

PROPUESTA DE INTERVENCION.....	I
--------------------------------	---

B I B L I O G R A F I A.

A N E X O 1

A N E X O 2

I N T R O D U C C I O N

La migración es un fenómeno permanente en todo el mundo. Nuestro país no ha sido la excepción ya que se dan continuamente migraciones internacionales e internas, definiendo las primeras como el movimiento de personas que por propia voluntad pasan de un país soberano a otro y las segundas, como el movimiento temporal o permanente que hace una persona de un lugar a otro dentro de los límites del país de residencia.

La migración representa un fenómeno de gran importancia en la vida política, económica y social de un país. Dicho fenómeno se da, por causas económicas que se manifiestan generalmente en la falta de tierra y falta de trabajo para una población que se incrementa constantemente, así como en una serie de factores que se combinan entre sí, a consecuencia de la explosión demográfica.

La población es expulsada por bajos ingresos económicos y de forma secundaria por efecto de factores sociales como la falta de servicios, por factores personales, y además es atraída por otro factor importante como lo es el contar con familiares y amigos que ofrezcan su ayuda en la ciudad a la que se emigra (redes sociales).

Se deja entrever que la mayoría de los emigrantes cuenta con un empleo temporal o permanente mal remunerado o en

algunos casos son desempleados, por lo cual buscan una solución a su precaria situación, encontrando como óptima la alternativa de emigrar.

La solución está dada: los emigrantes envían dinero a sus familiares para que estos cubran los gastos de manutención familiar y por si puede alcanzar para ahorrar o invertir.

Si en alguna región es justificable hablar de migración internacional es en el Occidente de México, región formada por los estados de Jalisco, Michoacán, Guanajuato y Colima, siendo los Estados Unidos el destino principal de los migrantes.

La presencia centenaria y masiva del fenómeno migratorio en Michoacán ha proyectado sus efectos hacia todos los ámbitos de la sociedad. Más allá de lo propiamente económico y demográfico, la migración ha dejado su huella en el ámbito político, social y cultural. Tiene que ver con los sistemas de valores, el ciclo de vida familiar, los ritos de celebraciones cívicas y religiosas, las costumbres, las ideas políticas, las aspiraciones. La migración incluye la movilización de información, bienes, capitales, servicios, etc.

El presente trabajo se basa en la investigación de la migración internacional en el caso de Uruapan, Michoacán, que se ubica en la región que presenta entre el 1.3 y 2.2 % de la emigración del estado (SPP, 1980); las características generales de esta ciudad en el ámbito económico se refiere a que es: una ciudad media de estructura urbana importante en la que el sector terciario, el sector primario y el sector secundario ocupan el primero, segundo y tercer lugar respectivamente en la base de la economía principal de la población.

Ante la escasez de fuentes de trabajo permanentes y bien remuneradas económicamente, el aumento paulatino del fenómeno migratorio en la ciudad de Uruapan, Michoacán no se hace esperar y las consecuencias en la alteración de la dinámica familiar surgen de igual modo.

Pero el fenómeno migratorio no termina ahí; gran cantidad de emigrantes son los jefes de familia (padre o madre) o en algunos casos ambos, modificando o alterando con ello la dinámica familiar; obligando a que otros miembros de la familia, adopten roles que no les corresponden, como el de padre, madre o hermano mayor a cargo de la estabilidad social, moral y afectiva de la familia.

El objetivo general de la presente investigación es determinar el impacto de la emigración en la Unidad Habitacional Infonavit Patria de 1986 a la fecha.

Se investigarán para ello, las causas y consecuencias de tal emigración a los Estados Unidos, para analizar entonces las diferentes dinámicas familiares que se dan en los hogares de los emigrantes.

La elección de la forma de levantar los datos se vio inclinada hacia la utilización de la encuesta.

Paralelamente a la aplicación de los cuestionarios, se observaron en la ciudad movimientos políticos en torno al cambio de gobernador en el Estado.

Principalmente dos fueron los partidos políticos que participaron en el escenario electoral y que realizaron múltiples actividades con el fin de recuperar votos; entre alguna de ellas se encontraba la de realizar visitas domiciliarias en las cuales interrogaban acerca de las inclinaciones políticas de los integrantes de ese hogar e invitaban a colaborar en X o Y partido, muchas de esas personas se negaban a contestar o comprometerse ya que ante su burlada participación en otras ocasiones preferían mantenerse al margen de la situación.

Consecuentemente, al tratar de solicitar el apoyo de los vecinos para realizar esta investigación, algunos de ellos se mostraron renuentes a contestar el cuestionario.

Por ese motivo, se decidió postergar la aplicación del instrumento de la investigación, hasta en tanto se diera por terminado el proceso electoral, lo cual obviamente retrasó además la codificación y análisis de la información.

Por otro lado, aunque se pensó que el hecho de realizar la investigación en la misma colonia en que se vive, facilitaría el acceso a la información, no fue por completo así; no todos los informantes fueron personas conocidas ni mucho menos con las cuales existiera un trato cotidiano por la vecindad, esto representó por lo tanto doble utilización de tiempo.

Otro incidente no menos importante fue la actividad laboral de los jefes de las familias de emigrantes; en algunos casos no se les podía encontrar hasta altas horas de la noche.

Por lo demás, la disponibilidad de los vecinos es digna de un amplio agradecimiento, ya que proporcionaron tiempo, información y ayuda para concretar los resultados.

El desarrollo del presente trabajo esta constituido por seis capítulos que permitirán ubicar el fenómeno migratorio en diversos espacios.

El primer capítulo esta impregnado de las características económicas, sociales, políticas y culturales que prevalecen actualmente en nuestro país a nivel interno y externo.

En el segundo capítulo se ofrece una visión teórica en la cual se determina la importancia de los flujos migratorios no sólo como un problema aislado, sino como consecuencia del desequilibrio estructural de un país en vías de desarrollo y la explotación de éste por un país-potencia. La historia forma una parte fundamental en la vida de un país, es por ello que se integró un punto referente al paso e incremento del fenómeno migratorio en México, al paso de los años, recayendo en la situación actual.

Posteriormente se toca el tema de la familia como punto central de análisis de la presente investigación, su relación con el Trabajador Social y la intervención de éste en las familias que sufren de alteraciones en su dinámica a consecuencia de la emigración de uno de sus miembros.

Siguiendo la pauta de partir de lo general a lo particular, el capítulo cuarto nos presenta globalmente la situación de la ciudad de Uruapan en los contextos de su ubicación geográfica, población, recursos, principales actividades económicas y nivel de desarrollo.

Conocer el origen y desarrollo de la Unidad Habitacional Infonavit Patria, como el lugar en donde se llevó a cabo la investigación, es importante ya que así se concluye la base teórica que conforma cada uno de los puntos anteriormente descritos y nos permite conocer más a fondo las características de la emigración.

Presumiblemente el fenómeno migratorio es predominante en las zonas rurales en donde se carece de las oportunidades de elevar el nivel de vida de su población, sin embargo, en Uruapan que es una ciudad media y por lo cual ofrece más posibilidades de subsistencia ¿qué está pasando? Es necesario llevar a cabo una investigación que nos ofrezca resultados reales. La realizamos y presentamos en el sexto capítulo. Asimismo, no se queda atrás el hecho de proponer la intervención del Trabajo Social en un problema que va más allá de una tradición.

C A P I T U L O 1

SITUACION SOCIOECONOMICA
ACTUAL DE MEXICO

A través de múltiples fenómenos económicos, políticos, sociales y culturales, se ha definido la historia para México en los últimos cincuenta años. Aunque diversos son los nombres y los hombres que han llevado sobre sí la carga de la política gubernamental en nuestro país, se puede decir que dicha política no ha diferido entre un sexenio y otro; las acciones se han guiado por un incipiente capitalismo que ha beneficiado a un reducido porcentaje de la población y a los grandes inversionistas extranjeros.

La dinámica del desarrollo del capitalismo se basa en la integración horizontal y vertical de los negocios privados en el mercado, la dominación de éste y la obtención de utilidades más elevadas. Al ampliarse este proceso en otros países, las grandes potencias capitalistas se introducen primero con el propósito de convertir a los gobiernos de dichos países en servidores de sus intereses; segundo, pretendiendo dominar el escenario económico, controlar las fuentes de producción y los mercados, y desplazar o sujetar a sus intereses a los empresarios de esos países, todo con el objeto de lograr las máximas utilidades.

Consecuentemente, los beneficios difieren en un margen muy amplio para los países inversionistas y los que quedan sujetos a su dominio y explotación; para los primeros los

resultados se traducen en un mayor y más rápido desarrollo, todo ésto a costa del sacrificio de los segundos, de la explotación de sus recursos, su economía y su política.

Para representar la situación que nuestro país ha vivido en relación a su papel en las líneas del desarrollo capitalista, tomaremos como punto de partida el término de la Segunda Guerra Mundial, en el cual México se insertó como un importante abastecedor de materias primas, alimentos y mano de obra, en especial para el mercado norteamericano. Este hecho, lejos de beneficiar a la economía mexicana, ha desencadenado poco a poco en ella la inserción de la participación extranjera ya sea en asociación con el capital nacional privado a estatal, o en forma de propiedad absoluta, en los ámbitos productivos de la agroindustria, la minería, los servicios y la industria manufacturera.

"Del total de la inversión extranjera establecida en el país, el 80% corresponde a capital norteamericano".(1)

NOTA: Todas las referencias bibliográficas contenidas en el presente trabajo, se encuentran en el Anexo I

El Estado a fin de apoyar y promover el capital privado (nacional o extranjero), lo favoreció con políticas de salarios, de gasto público, proteccionistas y fiscales. Pero allí no termina todo, ya que ante el constante riesgo de poner en juego dichos intereses, la intervención de los Estados Unidos llega hasta a tomar parte en las decisiones democráticas del país, en presionar y condicionar su "cooperación".

"El problema histórico de México ha sido su dependencia respecto a grandes potencias capitalistas, que han determinado el curso de su desenvolvimiento, el grado de desarrollo que ha alcanzado y las modalidades de dicho desarrollo. Particularmente los Estados Unidos han utilizado diversos instrumentos de intervención: desde la agresión militar o la amenaza de ella, hasta la "ocupación pacífica" mediante inversiones directas y créditos exteriores, sujeción comercial, además de presiones diplomáticas, chantajes, intrigas, acciones de cámaras industriales y de comercio, acciones jurídicas, propaganda, publicidad, etc.". (2)

Los países dominados se convierten en proveedores de materias primas y de algunos productos alimenticios naturales.

En México, las políticas gubernamentales han ido encaminadas a cumplir con dichas normas capitalistas, se ha abastecido a los mercados externos, consecuentemente se ha abandonado al mercado interno tanto en lo que se refiere a la demanda insatisfecha de gran parte de la población de muchos productos que se exportan, como la falta de otros bienes, especialmente agrícolas, de los que nuestro país es importador neto. La demanda exterior es satisfecha, pero esto no implica puntos a favor de México, por el contrario, se reportan reducidos ingresos de divisas ya que la mayor parte de las utilidades va a la bolsa de las empresas extranjeras.

Aproximadamente a mediados de la década de los sesenta, fue cuando algunos indicadores señalaban el inminente agotamiento de la etapa de crecimiento elevado que se dió en base a la sustitución forzada de importaciones en los años anteriores.

Al tratar de solventar por medio de una política económica adecuada los crecientes problemas nacionales, se propiciaron y acumularon desequilibrios económicos y financieros, al punto que era preciso realizar ajustes económicos severos. Se llevaron a cabo esfuerzos que fueron insuficientes.

Las dificultades se multiplicaron como consecuencia del aumento cada vez más rápido de la población y fue entonces necesario utilizar recursos públicos para atender las demandas sociales.

A la par del crecimiento de la población, la capacidad de la economía para satisfacer sus necesidades se debilitaba.

Sin embargo, el deterioro económico se vió frenado por el importante papel compensatorio que desempeñó el endeudamiento externo, pero a costa de empeorar las condiciones futuras de la economía.

Los periodos de crecimiento registrados en el país, fueron cada vez más breves y consecuentemente se propició la aparición de la inflación.

Tiempo atrás, ya se había pensado que el petróleo podría ser la solución que evitaría la necesidad de efectuar grandes esfuerzos para reducir los problemas económicos del país. Fue entonces que ese hidrocarburo se utilizó aprovechando que los ingresos provenientes de dicho renglón aumentaron significativamente.

Los recursos abundantes que emanaron del petróleo y del persistente endeudamiento externo, fueron inyectados

urgentemente en la corrección de los desequilibrios estructurales nacionales. El sector público realizó grandes y costosos proyectos de inversión, cuya viabilidad económica dependía de las perspectivas de un crecimiento muy elevado de la demanda interna, basadas también en las entonces favorables expectativas del precio del petróleo.

Al no materializarse dichas perspectivas, además de revertirse, la economía mexicana se encontró en una situación sumamente difícil y apremiante a partir de la segunda mitad de 1982.

En el panorama de nuestra economía, desde esa fecha, se puede decir que ha predominado el estancamiento y la crisis, se han presentado serias dificultades para mantener un crecimiento económico alto y controlar así la inflación.

En 1987, la inflación alcanzó su valor más alto en la historia del país y se convirtió posteriormente en la peor crisis de los tiempos modernos.

Durante la última década, ha estado a la orden del día la aplicación de diversos programas económicos gubernamentales, cuyo objetivo se ha dirigido a superar tan difícil situación vivida en nuestro país. Bajo el

título de modernización, el gobierno ha intentado cambiar hasta llegar a tener mayor apertura internacional y una creciente estabilidad.

Como lo menciona Jonh Borrego (3), para lograrlo se ha buscado introducir cambios que adecuen el propio tamaño del Estado a una cambiante estructura productiva, financiera y comercial, así como nuevas relaciones sociales y políticas, más acordes con las condiciones imperantes en un mundo crecientemente globalizado y competitivo.

Por efecto de la dinámica económica nacional e internacional, de la acción de la política económica y del juego contradictorio del cambio, en la correlación de fuerzas entre el trabajo asalariado y el capital, durante estos años de crisis se han producido cambios estructurales básicos en México.

Debido a las altas tasas de fecundidad que prevalecieron, y al crecimiento de la población, que resultó del desfase entre la reducción de la mortalidad y la reducción de la fecundidad, nunca en la historia demográfica de México, el grupo de población en edad de trabajar creció tan rápidamente como en la década de los ochenta. Cuando era necesario crear más empleos para atender un mayor aumento

de la fuerza de trabajo, las condiciones económicas del país se deterioraron significativamente.

Actualmente en el país se siguen presentando serios problemas en los renglones económico y social, que se derivan de diversos factores como: problemas estructurales acumulados en muchas décadas, agotamiento de recursos y un crecimiento elevadísimo de la fuerza de trabajo, entre otros. Consecuentemente, de esta situación se han derivado otros muchos problemas, de los más preocupantes es la insuficiencia de empleos productivos y bien remunerados para una población en edad de trabajar y que continuamente aumenta; además de la pérdida del poder adquisitivo de los salarios.

Se ha estimado que sólo para evitar que aumente el número de desempleados, el incremento de las fuentes de trabajo deberá ser de alrededor de un millón de empleos por año, mismos que deben de ofrecer oportunidades de superación personal y social a quienes se incorporan a la fuerza de trabajo.

Vale la pena hacer una breve referencia al renglón político electoral que prevaleció en 1988, al renovar el Poder Ejecutivo en México, ya que significó el origen de cambios en amplias políticas, todo con la finalidad de que

el partido oficial siguiera teniendo en sus manos la dirección nacional del país. Ante el inminente fraude electoral y por consiguiente la imposición del Licenciado Carlos Salinas de Gortari como Presidente de el Gobierno Mexicano, entonces fue urgente proponer acciones que devolverían al país su estabilidad económica; surgieron tres acuerdos básicos: uno, para ampliar la vida democrática, mediante nuevas leyes electorales y la apertura de participación de la oposición en la toma de decisiones democráticas; otro, para la recuperación del crecimiento económico con estabilidad que básicamente es un programa antinflacionario en el cual "participaron todos los sectores de la sociedad"; claro, el bloque dominante siguió obteniendo grandes utilidades y los sacrificados siguieron siendo los mexicanos asalariados, ya que el valor adquisitivo real descendió grandemente; y el tercero, para el mejoramiento productivo del nivel de vida, que se define en un solo nombre: Programa Nacional de Solidaridad, el cual abarca el renglón de desarrollo social, tan olvidado para los mexicanos.

Por medio de este último se realizarían actividades productivas que sacarían de su miseria a los grandes grupos de compatriotas que se encuentran en la pobreza extrema, con su propio esfuerzo y un mínimo gasto gubernamental.

Los puntos anteriores son las principales directrices que se han manejado en el presente sexenio bajo la organización neoliberal del Estado, su política y el país en general.

Se pueden incluir dentro de estas acciones también, la venta de las paraestatales como SICARTSA, AHMSA y TELMEX, ya se menciona que la próxima será PEMEX; o tal vez a las modificaciones de varios Artículos Constitucionales; o la "apertura comercial" que se brindará con la firma del Tratado de Libre Comercio entre nuestro país y los vecinos Estados Unidos y Canadá.

Y lo peor de toda esta política gubernamental, es que los mexicanos seguimos si no estancados, caminando muy lentamente por vías de desarrollo que no son las nuestras: gracias a la estrategia de industrialización seguida durante muchos años, se han sacrificado por ejemplo, la agricultura a costa de la industria, el campo a costa de la ciudad; en sí la concentración prosiguió en manos de una cuantas personas, mientras la gran mayoría ve descender su nivel de vida.

Pese a las grandes inversiones que actualmente el gobierno ha destinado al desarrollo social del país, esto no ha

sido suficiente para aminorar los problemas que en dicho renglón la población mexicana enfrenta.

Muchos de los problemas han venido arrastrándose desde décadas atrás, y se han agravado a raíz de la elevada tasa de fecundidad que se ha registrado, la crisis, la concentración del ingreso en una proporción mínima de la población, etc.

Los rezagos en la educación, vivienda, salud, en general, en el bienestar social, no se han hecho esperar y los recursos dedicados aunque cada vez aumentan más, no han sido suficientes, convirtiéndolos muchas de las veces en acciones paliativas.

Los recursos destinados al renglón de la infraestructura nacional, tampoco han resultado suficientes: la extensión de las vías férreas ha permanecido prácticamente estancada, la red carretera troncal sufre un deterioro acelerado y la estructura portuaria y la flota son inadecuadas.

Diversos sectores productivos han mostrado deficiencias en su dinamismo o, incluso, se han estancado o contraído. En el renglón agrícola existen muchas dotaciones de menos de cinco hectáreas, muchas de las cuales son de mala calidad,

aunado ésto a la falta de créditos e insumos para cultivar. La industria también sufrió un desaceleramiento, al agotarse la posibilidad de sustituir las importaciones, ya que nuestra industria carece todavía de competitividad, productividad y dinamismo adecuados.

La creciente urbanización del país ha producido una gran concentración de la actividad, que ha propiciado profundos desequilibrios en el uso de los recursos y en la distribución de los beneficios del progreso. Uno de los problemas del proceso de urbanización seguido es la concentración de grandes poblaciones en unas cuantas ciudades de gran tamaño. Al mismo tiempo, existen en el territorio poblaciones dispersas de tamaño demasiado pequeño que dificultan la prestación de servicios de agua potable, alcantarillado, electricidad, salud, educación y abasto.

C A P I T U L O 2

**LA MIGRACION COMO FENOMENO
SOCIAL EN MEXICO**

"Más por contagio que por convicción, más por solución esperanzadora que por información precisa de las condiciones ofrecidas por el cambio, los emigrados trasponen las fronteras por todos los medios legales o no, y se instalan provisional o definitivamente en su nueva tierra".

Ignacio Trejo Fuentes

2.1.- Algunos conceptos teóricos acerca de los problemas migratorios.

La palabra migración se deriva del latín migrare, que significa cambiar de residencia. Concretamente las Naciones Unidas definen la migración internacional como "emigraciones no impuestas que constituyen la gran mayoría de los movimientos migratorios en tiempos normales, y se hallan estrechamente relacionados con factores económicos y sociales...", o sea, la migración internacional, en sentido estricto es el movimiento permanente de personas que por propia voluntad pasan de un país soberano a otro.

Se cuentan como emigrantes sólo quienes salen de un país para fijar su residencia permanente en otro y, de acuerdo con las normas de las Naciones Unidas, el criterio generalmente adoptado es la intención declarada de

permanecer en el país receptor durante más de un año. Ha de reconocerse, sin embargo, que gran parte de la movilidad internacional de trabajo con significación económica, es de carácter temporal.

Pero, la posible descripción del fenómeno migratorio no sólo depende de una simple definición, se sostiene en explicaciones más complejas. "La migración constituye una reasignación de factores de la producción, de acuerdo con las fluctuaciones de oferta y demanda de mano de obra en diferentes regiones". (Árizpe, Lourdes. "Migración, etnicismo y cambio económico". El Colegio de México. México, 1978.)

En referencia a los comentarios que Jesús Arroyo Alejandre hace (4), el mercado de trabajo internacional está constituido por el flujo de mano de obra migratoria que integra la oferta y la demanda, normalmente, de trabajo no calificado y que plantean cierto tipo de empresas en los países receptores. En los países periféricos de origen de migrantes, existe un desempleo estructural que obliga al excedente de trabajadores a buscar oportunidades de empleo en otros países, en los cuales hay también demandas de cierto tipo de mano de obra y que tienen carácter estructural en los países centrales. Una característica determinante de las relaciones productivas en los países

periféricos es el raquítrico poder de negociación de los trabajadores frente a los capitalistas en el reparto del producto. En este aspecto ha sido importante la manipulación y control político para frenar los movimientos sindicales de reivindicación, pero también ha sido importante el tipo de desarrollo dependiente del capital y tecnología de los "países centro".

En el sistema de relaciones anteriormente planteado, el reparto del producto resulta inequitativo.

El flujo migratorio entre ambos países ha representado una fuente muy antigua y permanente de problemas económicos, sociales y políticos.

Autores como Francisco Alba (5), consideran que la terminación de la Segunda Guerra Mundial es el punto de partida en el aumento de los flujos migratorios internacionales, que son el reflejo de la producción de cambios fundamentales en los renglones económico, demográfico, social y político en todo el mundo.

2.2.- Caracterización histórica del proceso migratorio.

Corría el año de 1848, México y Estados Unidos concluían la guerra que habían iniciado dos años atrás, firmando para ello el Tratado "Guadalupe-Hidalgo", mediante el cual nuestro país cedió al vecino país del norte 890 mil millas cuadradas que incluían los estados de Arizona, California, Nuevo México, Utah, Nevada y partes de Colorado, es decir, la mitad del territorio nacional.

Muy pronto las consecuencias afloraron: los habitantes de esos territorios se vieron bajo la tutela de otra administración y ante la disyuntiva establecida en el mismo Tratado: adherirse a la nacionalidad estadounidense o emigrar al sur, a territorio mexicano. La discriminación racial, económica, social y jurídica no se hizo esperar, sin embargo, la mayor parte de los mexicanos originarios de esa región tuvieron que supeditarse al gobierno norteamericano y a toda la secuela de cambios impuestos por esa resolución.

La historia continuaba, llegaba así 1880, año en que la construcción del ferrocarril Central Mexicano, hacía volver los ojos de los inversionistas extranjeros a nuestro país; ésta línea se unió a la red férrea de Estados Unidos, por lo cual se facilitó aún mas el

despliegue de un importante número de mexicanos, a causa de la "fiebre ferroviaria" se provocó una fuerte oleada al "norte".

A pesar de las condiciones tan desfavorables en las que se vieron inmersos los mexicanos, se agregaron a ellos grandes cantidades de compatriotas que en ese entonces emigraron y que la Revolución Mexicana de 1910 se encargaría de aumentar.

Desertores, prófugos, familias acomodadas y campesinos, fueron los sectores de los cuales se conformó el grupo emigrante; algunos huían para ponerse a salvo de represalias legales, otros por ver amenazada su integridad física o su patrimonio, otros más por ver en los Estados Unidos el gancho económico y social salvador de su desequilibrada y precaria situación económica.

"Como consecuencia de la Revolución Mexicana la mayoría de los desterrados terminaron arraigándose en la Unión Americana". (6)

Posteriormente, existió un primer programa bracero que se llevó a la fuerza de trabajo mexicana, ésto a causa de la 1a. Guerra Mundial y la participación directa de los Estados Unidos en ella; la fuerza de trabajo

norteamericano se encontraba ocupada en los menesteres de la lucha, por lo que era necesario suplirla, y qué mejor opción que la fuerza de trabajo mexicana: abundante, barata y trabajadora; los braceros eran más humildes y menos exigentes que los otros trabajadores y jugaron un papel muy importante en el desarrollo de aquel país del norte; primero, intervinieron en la construcción de las vías férreas, el ferrocarril aseguró entonces un transporte confiable para el abastecimiento de productos agrícolas, y ese sector, el agrícola fue el que posteriormente les dio trabajo a los inmigrantes.

"Había muchos michoacanos en campos ambulantes, los cuales alternaban su trabajo en las compañías ferrocarrileras con las actividades agrícolas; algunos duraban, hasta dos años corridos en esos menesteres". (7)

Entre los gobiernos de nuestro país y los del vecino país del norte se llegó posteriormente a negociaciones que se concretaban en Programas de Emigración; dichos programas se encargaban de contratar a mexicanos que ingresarían a los Estados Unidos en forma legal, por temporadas. Sin embargo ésto no fue un obstáculo para que el flujo, migratorio siguiera aumentando ya que con papeles o sin ellos la frontera fue y sigue siendo cruzada constantemente por nuestros compatriotas.

En los años cuarenta, el fenómeno migratorio tomó sus características propias. Al mando del gobierno mexicano se encontraba el General Lázaro Cárdenas, mismo que impulso en el país un proyecto de desarrollo acelerado basado en una industria manufacturera; las exportaciones tanto de ese renglón como de productos agrícolas aumentaron en un 100 %. El producto nacional creció a un ritmo promedio anual de 7%.

Del sector agropecuario se obtuvieron las divisas (por la exportación) que el país requería para la obtención de bienes de capital, las materias primas (incluida la mano de obra) y los alimentos para las ciudades. En las grandes ciudades se dió un amplio desarrollo y comenzó a centralizarse en ellas la vida del país.

Paralelamente se requería el levantamiento de la infraestructura necesaria para la modernización del país y para ello se contrataban numerosos contingentes de mano de obra, mismos que al terminar la carretera, la presa, el puente o el edificio eran despedidos. El dinero se destinó a las inversiones que llevaban a sustituir a la mano de obra en la producción.

Posteriormente la creación de empleos en los centros urbanos, la polarización en el campo de productores

agrícolas en pobres y ricos y la no absorción del sector servicios de ese excedente de mano de obra, entre otros factores, propiciaron que la crisis entrara en auge. Esto trajo como consecuencia, que nuevamente se buscara la posibilidad de cruzar la frontera y solventar así las necesidades económicas de los más apaleados por dicha crisis.

Entre 1950 y 1960, las condiciones favorecieron a los emigrados ya que fue posible legalizar su residencia en Norteamérica; muchos o la mayoría de esas personas llevaron a cabo dichos trámites legales, permitiendo originar con ello una grandísima red social, misma que sirvió para que continuara y se prolongara el fenómeno migratorio, el fenómeno de los "espaldas mojadas", los que pasan la frontera escondidos, ilegalmente, sin documentación alguna.

A partir de esas fechas, la extensión real y masiva de la migración ha seguido creando conflictos e incidentes entre ambos gobiernos y fronteras, por lo cual se llevaron a cabo diversos programas dirigidos a braceros o "espaldas mojadas" cuya finalidad fue la deportación de un sinfín de ilegales.

Es en 1965 cuando en México surge la iniciativa de crear y fomentar el Plan de industrialización en la frontera norte; su objetivo era el de retener a los migrantes, dándoles ocupación en las maquiladoras; a través del tiempo han ido en aumento, tanto el número de dichas maquiladoras como el del personal ocupado. Sin embargo, el personal empleado es básicamente femenino y la mayoría de los emigrados pertenecen al sexo masculino, es decir, se crea una alternativa de solución al fenómeno migratorio, pero además de no dar ocupación laboral a los braceros que son esencialmente hombres, se convierte en un polo de atracción femenina (la cual no se había previsto) a la frontera.

La fluidez de la emigración aumenta cada vez más, convirtiendo a los Estados Unidos y a la frontera norte de nuestro país, después del Distrito Federal en los focos más importantes de atracción de la migración de mexicanos.

Dicha ley florece ante la ininterrumpida desaveniencia entre ambos países, por conflictos en sus fronteras por el paso de ilegales.

Como lo menciona George Vernez (8), desde que se dió por terminado el Programa Bracero en 1965, el crecimiento en el número de emigrantes ilegales aumentó

considerablemente; el gobierno norteamericano temió que tal hecho reflejara un síntoma de la pérdida de su soberanía y, finalmente, en 1986 aprobó la Ley Simpson-Rodino, la cual por medio de la Acta para la Reforma y Control de la Inmigración, establecía entre otras cosas lo siguiente:

- Disposiciones con el fin de castigar a los patronos que contratan a inmigrantes sin documentación;
- castigos de orden civil y penal para la violación de la anterior disposición; y
- tomando en cuenta que muchos inmigrantes ilegales ya habían establecido raíces en los Estados Unidos, se concedía la amnistía a dichos inmigrantes que residieran en el país en forma permanente desde 1982.

Se extendía dicha amnistía también a aquellos trabajadores que hubiesen laborado durante un periodo de 90 días entre mayo de 1985 y mayo de 1986 en el área de la agricultura, con el fin de reducir al máximo los desórdenes en el mercado de trabajo del sector agrícola en Estados Unidos.

Estos programas resultaron ser los más extensos jamás llevados a cabo por un país, con más de tres millones de solicitudes presentadas al término del periodo de amnistía

a finales de 1988; la aprobación de solicitudes superaron el 90% de las expectativas.

Los beneficios en una mayor parte, fueron para los mexicanos que residen en los estados que bordean la frontera de Estados Unidos con México, tienen entre 15 y 34 años de edad y son varones. Cuatro de cada 10 están casados, y más de dos tercios de la población recientemente legalizada que reside en California lleva viviendo en el país 10 o más años, frecuentemente acompañados de sus familias.(9)

Sin embargo un hecho es real, las condiciones de vida de estas personas no son del todo positivas; es verdad que ahora tienen más posibilidades de trabajo y de tranquilidad, ya que no tienen que vivir con el temor constante de ser aprehendidos. Los prejuicios raciales son permanentes, las comunidades anglosajonas saben que requieren de los servicios de los inmigrantes y los contratan, pero no toleran la convivencia directa con ellos en términos de igualdad, en sus "áreas".

La inmigración además de representar un problema racial para los norteamericanos, es una amenaza a sus condiciones económicas y culturales. Dada la "supuesta" enorme fertilidad de los latinos, se cree que en muy poco tiempo

los inmigrantes se apropiarán de los Estados Unidos; tienen miedo de convertirse en una minoría cultural-lingüística dentro de su propia comunidad.

Las estadísticas del Servicio de Inmigración y Naturalización de los Estados Unidos, indican que a raíz de la aplicación de la Ley Simpson-Rodino, la inmigración sufrió un ligero descenso, pero rápidamente se recuperó e incluso se dice que superó los niveles que se presentaron antes de la Ley de amnistía.

Ante las políticas gubernamentales norteamericanas en relación al fenómeno, los inmigrantes sufren para encontrar un trabajo relativamente fijo y suele acrecentarse su problemática si al llegar a los Estados Unidos, no cuentan con algún nexo familiar o social. Pero, ellos se las ingenian ya sea para obtener en el mercado negro "los permisos de trabajo", o lanzarse a las calles, concentrarse en ciertas esquinas, avenidas o centros comerciales y esperar a ser contratadas por un día.

2.3.- Situación actual.

Al hacer referencia histórica al fenómeno migratorio de México a Estados Unidos, al observar el paso de acontecimientos políticos, sociales y económicos en ambos países que han servido como coyuntura para que la emigración permanezca y aumente cada vez más de manera tanto legal como ilegal, tenemos que tocar más a fondo la característica que muchos autores han observado como causa permanente: LA ECONOMIA MEXICANA.

Su economía dual es la que ha originado la existencia de sectores tanto en el área rural como urbana, que se encuentran totalmente polarizados: unos modernos, ricos, con un rápido y mágico crecimiento y otros, claramente retrasados o estancados y sin la mayor ayuda.

Sin duda alguna, como lo mencionó recientemente Fernando Solana, Secretario de Relaciones Exteriores de México. "La gran corriente migratoria de México a Estados Unidos se debe principalmente a problemas económicos en México.."(10)

En general, el país ha sufrido un excesivo crecimiento demográfico, mismo que ha aumentado la migración rural-

urbana y la oferta de mano de obra; el gobierno por medio del desarrollo del sector urbano, sin embargo, no ha podido absorber esos aumentos desmedidos, dejando abierta la alternativa viable de salir a los Estados Unidos, aceptando cualquier condición laboral (que aquí les es negada o retribuida miserablemente) y el pago de sueldos que allá son de los más bajos, pero aquí son considerados altos. Los mexicanos emigran con la ilusión de ganar muchos dólares que permitan solventar su precaria situación económica y hasta hacerse de bienes materiales como una casa, un lote o un automóvil, situaciones que se tornan cada vez difíciles en México, ya que los salarios mínimos carecen de un valor adquisitivo real.

La década de los ochenta aceleró la crisis en nuestro país y contrariamente aceleró también pero un crecimiento muy fuerte en los Estados Unidos. En 1980, la economía estadounidense era posiblemente unas 18 o 19 veces mayor que la mexicana. En México hubo una contracción, y en Estados Unidos hubo una etapa de crecimiento durante esa época, de las más vigorosas y continuas de su historia.

Estos hechos mezclados bastan para comprender el impulso que llevó a miles y miles de compatriotas a buscar fortuna en el vecino país del norte. Así se puede explicar que las

comunidades mexicanas en los Estados Unidos aumenten y lleguen a ser áreas de asentamiento en las que puede quedarse la familia a esperar el retorno de los emigrantes hasta que ellos puedan encontrar trabajo.

Existe por lo visto un mercado de trabajo entre ambos países que es complementario; México y Estados Unidos sacan provecho de esta situación : existe mano de obra mexicana en busca de empleos y empleos americanos en busca de mano de obra; dicha relación que se establece funciona con fluidez.

El título que se le ha otorgado al vecino país del norte de "una nación de inmigrantes", tiene bastante de cierto ya que cada vez es mayor el número de personas que van y vienen y las cuales con sus características y habilidades propias han colaborado a la construcción de ese país.

"La historia de los Estados Unidos ha sido la de un pueblo heterogéneo en la conquista de una identidad nacional homogénea. En su papel evolutivo y frecuentemente controversial, la política de inmigración ha servido de manera de cimientos de los componentes numerosos de la política pública en los Estados Unidos. Como un fenómeno sociopolítico, ha estado involucrada como instrumento en áreas tan diversas de interés público como son las de la

política hacia el exterior, la política laboral, agrícola y racial".(11)

En relación a la corriente migratoria existente en nuestro país, y más particularmente la que se dirige a los Estados Unidos, "se hace referencia a que existen en aquel país entre 14 y 20 millones de personas de origen mexicano o gente nacida en México", pero dicho fenómeno va más allá de la importancia cuantitativa; los migrantes y su trabajo tienen un gran significado sobre todo para las economías regionales de los estados de Zacatecas, Michoacán, Oaxaca, ya que las remesas enviadas por estos trabajadores se estima que podrían ascender a 3 mil millones de dólares, un ingreso de divisas similar al que produce el turismo en México, tienen una significación mayor que muchas industrias que se consideran importantes para nuestra balanza comercial.

Realmente la emigración representa para nuestro país una "válvula de seguridad", ya que toda esa alta proporción de compatriotas si se quedara en México engrosaría significativamente las filas del desempleo y los bajos niveles de vida. Consecuentemente se dejaría ver una mayor presión por parte de la población para que el gobierno llevara a cabo reformas más drásticas que permitieran equilibrar los problema existentes.

Por ese lado se dejan entrever rigurosas críticas de algunos autores como Francisco de Alba (12) acerca de las acciones que realiza el gobierno mexicano para combatir el creciente flujo migratorio; estas se han dedicado a insistir en que los derechos humanos de los ciudadanos que viven y trabajan en los Estados Unidos sean protegidos. México tiene una larga tradición de manifestar dicha preocupación, los gobernantes de las últimas décadas así lo han hecho, plasmándolo en sus planes de gobierno, aunque en la realidad no se haga nada concreto, por los beneficios que representa.

Pero mientras se puede lograr frenar el avance del fenómeno migratorio, el gobierno de México plantea propósitos específicos con el fin de cumplir objetivos relacionados con la protección de los derechos e intereses de los mexicanos en el exterior:

"- Mejorar la efectividad de las representaciones consulares del país en las tareas de protección de los mexicanos en el extranjero;

- establecer mecanismos de comunicación e información entre las diversas entidades del Gobierno Federal que participan en acciones en las fronteras, con inclusión de la Secretaría de Relaciones Exteriores;

- intensificar los esfuerzos en foros multilaterales para codificar, a nivel mundial, los derechos de los trabajadores migratorios;

- defender los derechos de los trabajadores mexicanos indocumentados que residen en los países vecinos." (Plan Nacional de Desarrollo 1989-1994).

Fernando Solana hace referencia a que "...en la medida en que México, con su nueva estrategia de recuperación y crecimiento, continúe avanzando, y que Estados Unidos, a su vez, modere su crecimiento, lógicamente esperaríamos una reducción de esta corriente. Eventualmente, este flujo podría disminuir significativamente e incluso detenerse, una vez que logremos entrar ya francamente en una sólida, estable y muy vigorosa recuperación que nos permita crecimientos anuales del 5% anual o más, lo cual es posible...". (13)

Y el gobierno mexicano cree que sí es posible y trata de concretar el desarrollo socioeconómico deseado para nuestro país, creando y ofreciendo a la sociedad la consecución de acciones políticas, económicas y sociales que permitan superar los problemas existentes y así cimentar las bases firmes y concretas que aseguren la estabilidad tan añorada por el pueblo mexicano; se considera como una gran oportunidad para el logro de

dicha estabilidad la firma del Tratado de Libre Comercio con Estados Unidos y Canadá, ya que se prevé que dará una mayor ocupación a nuestra población, y por ende se logrará elevar sus niveles de vida, moderará también las corrientes migratorias ya que para entonces los flujos de emigrantes no tendrán que salir del país en busca de mejores remuneraciones laborales.

El gobierno mexicano considera que otros aspectos de alta prioridad que requieren estrategias económicas y sociales, son los referentes al renglón de la distribución regional y la dinámica del crecimiento urbano, dadas las implicaciones directas sobre el bienestar social y por los obstáculos o potencialidades que encierran para el mismo. Dentro de los objetivos, se encuentra "el propiciar una distribución de la población, congruente con el aprovechamiento eficiente de los recursos territoriales, moderando la emigración a las grandes ciudades, fomentando el arraigo y promoviendo el fortalecimiento de ciudades medias como polos de atracción, de manera que se abata el flujo hacia las grandes concentraciones urbanas. Este aspecto de la política requiere establecer criterios y objetivos demográficos definidos que normen el desarrollo regional y el de los centros urbanos, en concordancia con las políticas sectoriales y regionales.

Para la consecución de estos objetivos se actuará conforme a los lineamientos siguientes:

- establecer los criterios y objetivos demográficos que normen el desarrollo regional y el de los centros urbanos, con el objeto tanto de promover la retención de población en aquellas áreas que cuenten con potencial de desarrollo, como de fomentar la consolidación de destinos alternos para los flujos migratorios que se dirigen hacia zonas de alta concentración demográfica."(14)

C A P I T U L O 3

**LA FAMILIA Y LA INTERUENCION
DEL TRABAJO SOCIAL**

3.1.- Origen y evolución de la familia.

Se dice que el origen de la familia se puede remontar hasta el mismo lugar donde se originó el hombre primitivo, siendo la respuesta a los impulsos vitales básicos; se cree que la existencia de una permanente tendencia central al mantenimiento de relaciones sexuales, generó entre otras causas la institución familiar .

La ley de la subsistencia pide además al hombre, buscar la seguridad en la solidaridad de un grupo y la familia viene a ser un medio para la satisfacción de esa necesidad.

Con el aseguramiento de la subsistencia básica, brotan las necesidades de búsqueda del bienestar, del poder, etc.. Así evolutivamente los cambios en la historia de la familia se dan, múltiples condiciones ofrecen dicho cambio. Sin embargo, persisten de una forma, la esencia de su estructura, funciones, los propósitos de la sociedad, etc..

Los especialistas nos hablan de dos tipos de familias que responden a dinámicas básicas. Por un lado, se encuentra la familia conyugal, que pudo haber sido el primer tipo que aparece en el origen de la historia humana. Se funda

en la continuidad o permanencia de relaciones sexuales, de las cuales se derivan, los descendientes inmediatos. Generalmente es un grupo íntimo y fuertemente organizado que lo integran adultos de ambos sexos, ellos viven bajo el mismo techo y mantienen una relación sexualmente aceptada.

Por otro lado, existe la familia consanguínea: que se ha considerado como un grupo más o menos amplio en el que las relaciones parentales de tipo consanguíneo como lo son las que hay entre padres-hijos, hermanos, parientes colaterales, son las predominantes.

La Sociología concreta que la familia es un grupo de personas íntimamente unidas, que conforman profundamente la personalidad de sus miembros.

Desde el punto de vista del Trabajo Social, la familia es un grupo que tiene su fundamentación en la pareja conyugal y su realización plena en la filiación derivada de ella misma.

Psicológicamente, la familia es una unidad relativamente sólida y bien integrada, que experimenta las tensiones, conflictos e impulsos que aparecen a distintos niveles de la estructura social.

La familia es un grupo natural que en el curso del tiempo ha elaborado pautas de interacción. Estas constituyen la estructura familiar, que a su vez rige el funcionamiento de los miembros de la familia, define su gama de conductas y facilita su interacción recíproca.

A simple vista, al referirnos a las anteriores definiciones podemos decir que cada una de ellas concibe a la familia en forma diferente, de acuerdo tal vez al objeto de estudio de dichas ciencias, y hasta cierto punto hay algo de cierto; sin embargo, si profundizamos un poco más, podemos observar que todas se refieren a la familia como grupo que se origina con la unión de una pareja, la cual es la base de la convivencia, comunicación, desarrollo y realización de los hijos que al paso del tiempo procrearán.

Podemos concretar entonces, que la importancia de la familia se encuentra en el hecho de que es ahí donde se conforman las diversas personalidades de los seres humanos, se desarrollan sus más grandes aptitudes, sentimientos o virtudes, se determina la forma de convivencia y comunicación de sus miembros dentro y fuera del grupo familiar.

3.2.- Funciones y estructura familiar.

La familia con su propiedad de grupo primario y su sentido normativo, protector, a la vez que educativo y socializador es una posibilidad extraordinaria de respuesta a las necesidades de nuestra época; en el paso y presencia de la familia a través de la historia, han estado presentes de una u otra forma funciones universales como son: la regulación sexual, la de sustento económico, la reproductiva, la educacional y la de desarrollo y equilibrio emocional.

Virginia Satir (15) plantea que "la familia se mantiene unida gracias a funciones que se refuerzan mutuamente:

Proporcionar una experiencia heterosexual genital a los cónyuges.

Contribuir a la continuidad de la raza produciendo y criando hijos.

Cooperar económicamente dividiendo las labores entre adultos, de acuerdo con el sexo, la convivencia y los precedentes, dividiendo también las labores entre

los adultos y los niños, de acuerdo con la edad y con el sexo del hijo.

Mantener un lindero (por medio del tabú del incesto) entre las generaciones de manera que se puedan mantener en forma fluida relaciones estables y funcionales ante las tareas.

Transmitir la cultura a los hijos por medio de las enseñanzas parentales.

Los valores primordiales que participan son: la razón, el amor, la solidaridad, el respeto, el interés y el conocimiento. Las necesidades físicas también se satisfacen con la dotación de alimentos, protección, bienes materiales e información. Es fundamental además, la capacidad de comunicación verbal y no verbal de los miembros de la familia para lograr una retroalimentación positiva de los valores mencionados.

Las funciones de la familia pueden dividirse a su vez en funciones maternas, que son las más connaturales con la figura materna por su condición biológica y psicosocial, no siendo sin embargo, privativas de ella; tales serían

las nutricionales, las de seguridad afectiva y aceptación. O en funciones paternales que son las más conaturales a la figura paterna, en forma semejante serían las de orientación y estímulos y de ejercicio de la autoridad racional.

"La familia constituye el ambiente social primario para los seres humanos, de las relaciones que entre sus miembros se establecen depende en gran medida el desarrollo adecuado del proceso de socialización de los hijos".(16)

La presencia e influencia de instituciones como la iglesia y la escuela en la formación de los seres humanos es innegable, pero también lo es la familia, que es la más importante, temprana y permanente transmisora de valores, normas, sentimientos, etc., que contribuyen a la formación de la personalidad.

Es en la familia, donde se experimentan los sentimientos de odio o amor más grandes y fuertes, las satisfacciones más profundas y las penas más intensas.

La duración y la intensidad de los lazos afectivos que unen a los miembros dentro de la familia, las funciones que ellos desempeñan así como las relaciones

interpersonales que se establecen son características importantes que marcan la diferencia de la familia con otros grupos humanos.

Se puede considerar entonces, a la familia como un sistema en donde sus miembros se encuentran en constante interrelación e interdependencia, con el objetivo de reproducirse y mejorar su desarrollo.

Dentro de las familias los sistemas pueden ser abiertos o cerrados. Si la familia es un sistema abierto, constantemente se transforma, recibe y envía descargas de y desde el medio extrafamiliar, además de que se adapta a las diferentes demandas de las etapas de desarrollo que enfrenta. Cada miembro ocupa un lugar individual respecto de los otros, se pueden considerar como subsistemas en el interior de una familia.

Cada individuo pertenece a la vez a diferentes sistemas en los que posee diferentes niveles de poder desempeñando diferentes papeles.

Todo subsistema en la familia observa funciones y plantea demandas específicas a sus miembros. Los subsistemas que generalmente se encuentran en una familia son:

El Subsistema Conyugal.- El comienzo de una familia se da en esta etapa, en la cual dos adultos, hombre y mujer, se unen con el propósito de formarla; los elementos más importantes para hacer funcional la vida matrimonial son: tú, yo y nosotros, que los conjuntos de valores de ambos se concilien con el paso del tiempo, a la vez que debe de quedar elaborada una estructura que constituya la base de las interacciones de los cónyuges. Tanto uno como otro debe ceder parte de su individualidad para lograr un sentido de pertenencia. El contar con un espacio psicosocial propio, es un factor imprescindible en la pareja. La elaboración de pautas viables para expresar y resolver los conflictos es un aspecto esencial en este periodo.

El Subsistema Parental.- Cuando nace el primer hijo se alcanza un nuevo nivel de formación familiar: el de la crianza y socialización de ese hijo, pero sin renunciar al mutuo apoyo que caracterizara al subsistema conyugal. Nace la relación madre-hijo, padre-hijo. También la familia tiene que negociar contactos nuevos con el mundo exterior; se constituyen vinculos con los abuelos, tíos, tías y con los primos. La familia tiene que relacionarse con hospitales, escuelas y toda la industria de ropa, alimento y juguetes infantiles.

Conforme el niño va creciendo paralelamente también lo hacen los requerimientos de desarrollo de autonomía y de orientación, por lo cual el subsistema se debe ampliar y modificar. Ser padre es un proceso extremadamente difícil, requiere de las capacidades de: autoridad, guía, control, comunicación, etc.; además se deben de atender las necesidades biopsicosociales que los hijos vayan teniendo según la etapa de su propio ciclo vital. Las familias con hijos adolescentes han de practicar una modalidad de negociación diferente que las familias con hijos pequeños; los padres con hijos mayores tendrán que cederles más autoridad, al tiempo que les exigen más responsabilidad.

Al contar en la familia con hijos pequeños (que generalmente acuden a la escuela), ella debe de elaborar pautas nuevas como por ejemplo: cómo ayudar en las tareas escolares ; determinar quién debe hacerlo; las reglas que establecerán sobre la hora de acostarse; el tiempo para el estudio y el esparcimiento, etc..

Si los hijos son adolescentes, la familia empieza a interactuar con un sistema poderoso y a menudo competidor que tiene sus propios valores sobre sexo, moral, vestimenta, política, estilo de vida y perspectivas de futuro. Exige un reacomodo de los padres; los temas de la

autonomía y el control se tienen que renegociar en todos los niveles.

Cuando en la familia existen hijos adultos, éstos crean sus compromisos con un estilo de vida, una carrera, amigos y por fin, un cónyuge. Este tipo de etapa en la familia, presupone la culminación del proceso educativo ya que los hijos al contar con la mayoría de edad, obtienen la madurez física, psicológica y social, consecuentemente el abandono del seno familiar no se hace esperar.

Ante la ausencia de los hijos, la familia originaria vuelve a ser de dos miembros, entonces es el momento del acercamiento conyugal y la modificación de una larga historia de interacción, una clara reorganización.

El acercamiento ahora es como en un principio; en el subsistema conyugal, pero con la ventaja de poseer ricas experiencias acumuladas; sueños y expectativas que en algún momento dado por el cuidado de los hijos se olvidaron o pasaron a segundo término, ahora se rescatan para hacerlos vigentes.

Sin embargo, la familia puede cumplir o no sus funciones; de hacerlo facilitará el desarrollo sano de sus integrantes, pero de no ser así va a interferir en él,

desviarlo, a dañar directamente a sus miembros. Esto depende en principio de sus padres, de su capacidad de haber desarrollado sus potencialidades humanas de razón, de amor, de solidaridad, de interés, o sus dificultades en lograrlo, de su capacidad de establecer una relación sana y productiva entre ellos o de su incapacidad para lograrlo.

Actualmente, la familia atraviesa por un camino en el que el impacto de la modernización industrial y la creciente urbanización masiva es muy grande e influye en su estructura y dinámica. Se encuentra condicionada en su conformación por las dificultades y posibilidades de vivienda, por la economía salarial, las presiones de tiempo, por el sistema de servicios de salud, etc.

Existen otros tipos de motivos por los cuales las funciones de los miembros de la familia pueden variar, ya que por ejemplo no siempre el padre o la madre funcionan como jefes de familia por diversas causas: abandono del hogar, muerte, divorcio o por razones de trabajo en los cuales se ven en la necesidad de trasladarse a otra entidad o peor aún, cuando tienen que emigrar a otro país. Consecuentemente, todo esto ocasiona que la madre o algún otro miembro de la familia tome el papel que le corresponde al que emigró, alterando con ello la

interrelación, la comunicación, la afectividad con la pareja y los hijos y propiciado falta de identidad en el papel que debiera desempeñar cada miembro.

El fenómeno migratorio origina una nueva forma de estructura familiar, grandemente conflictiva y que se convierte en una situación vivida por millones de familias mexicanas.

En este tipo de familias, en las cuales existe un miembro que emigra, es obvio que al irse del país (ya sea el padre, la madre o ambos principalmente), deja descubierto su papel-función establecido, por lo que algún otro integrante de la familia asume dicho papel.

Existen un gran número de familias gobernadas por la mujer, ya sea en forma temporal o permanente, así como hijos (as) mayores que enfrentan responsabilidades difíciles de llevar a cabo de acuerdo con su edad.

La familia de un solo padre, generalmente se compone por la madre y sus hijos; éstos no tienen la oportunidad de experimentar y retroalimentar una relación familiar funcional: ya sea marital o filialmente.

En las familias de padres que emigran, la mayoría de ellos quieren para sus hijos un futuro con más amplias expectativas que las que ellos tuvieron, y esperan ser el medio para que eso pueda ser posible; concentrándose en la mejoría del nivel económico, olvidan o dejan en segundo término la interrelación con su familia.

En otras ocasiones, cuando el padre está ausente, sucede que nace uno de los hijos, ahí se menoscaba la relación familiar desde el principio; cuando el padre regresa, a veces resulta difícil ocupar el mismo sitio que una vez o nunca tuvo. La ausencia del padre en el hogar, provoca diversas disfunciones en su familia, las cuales a su vez generan problemas psicosociales y económicos.

Al hablar de lo anterior, es valioso recordar la intervención del Trabajo Social, hacer referencia a que nuestra profesión nació como una forma de ayuda a individuos, grupos y comunidades en la satisfacción de sus necesidades, y que se encuentra vinculada a la problemática de la emigración y a su consecuente alteración familiar.

3.3.- La intervención del Trabajo Social.

Vale la pena que para identificar y conocer la intervención del Trabajo Social en la sociedad, se haga referencia a su significación profesional y a su objeto de estudio:

"Se define al Trabajo Social como la profesión que interviene directamente con los grupos sociales que presentan carencias, desorganización o problemas sociales, y que no han tenido la posibilidad de resolverlos por sí mismos. Por ello el Trabajo Social promueve la organización de la población, con el objeto de satisfacer sus necesidades y lograr la adecuada actuación de ésta en una sociedad en permanente cambio, buscando con ello, mejorar sus niveles de vida.

Asimismo, el Trabajo Social participa en la organización y el funcionamiento de instituciones y servicios de bienestar social para la población; los cuales permitirán operar la política social, en lo referente a programas de asistencia, promoción social y desarrollo comunitario.

El Trabajo Social, en consecuencia, es el agente o vínculo de enlace entre los recursos que ofrece la sociedad a

niveles público, privado y social, por una parte; y los grupos humanos que demandan servicios de atención, por la otra".(17)

Como podemos observar, el Trabajo Social ofrece una serie de acciones heterogéneas, dirigidas a los lugares donde transcurre la vida cotidiana del hombre, pero dirigidas esencialmente a los sectores de la sociedad más desprotegidos, en los cuales la participación de dichos sectores en el mejoramiento de su situación-problema, es el punto clave.

Los campos de acción profesional del Trabajo Social son múltiples, los sectores en los cuales se desarrolla van desde la reforma jurídica e impartición de justicia; educación, cultura, recreación y deporte; alimentación y nutrición; salud; seguridad social; desarrollo urbano y vivienda; empleo, capacitación y productividad; desarrollo rural integral, hasta la reforma agraria y el turismo.

Es innegable que ante la importancia del Trabajo Social, su intervención y desarrollo en la sociedad, lo que más enfatiza sus acciones es considerarse como un agente de cambio neto, aunado esto a los problemas actuales por los que está atravesando nuestro país, problemas económicos, sociales, políticos y culturales en los cuales dadas las

políticas gubernamentales de corte capitalista permite la existencia de amplios sectores en los cuales recaen con más fuerza dichos problemas: no cuentan con un empleo bien remunerado económicamente, consecuentemente no tienen acceso a adquirir una vivienda digna, a recibir atención médica, a elevar su nivel escolar, a cubrir sus necesidades alimenticias y de nutrición, a divertirse y descansar, etc.; es un círculo vicioso en el que una cosa consecuenta a la otra y así sucesivamente, no permitiendo salir de él a los involucrados.

Es por ésto que el Trabajo Social como agente de cambio, adquiere una importancia relevante en la transformación de los individuos, las familias, las comunidades, los pueblos, las naciones; una transformación que resultará exitosa aunando esfuerzos: del Trabajo Social y los individuos.

El cambio y superación de su problemática irá siempre en beneficio de su condición de vida como seres humanos libres, pensantes y transformadores.

Nuestra profesión al contar en sus bases con normas tan leales como las humanas, no permite la sojuzgación de un individuo sobre otro.

Retomando la situación actual de nuestro país, el Trabajo Social refrenda su importancia en la consecución de cambios fundamentales tales como el mejoramiento del nivel de vida de los mexicanos (en sus diversos aspectos), la erradicación de la pobreza extrema y la estabilidad económica de México. Dichas circunstancias representan un gran reto para la sociedad y gobierno, pero aún más para el Trabajo Social que puede involucrarse en ambos lados y apoyar dichos cambios.

El objeto de intervención de Trabajo Social es un fenómeno real y concreto que demanda ser atendido; la presente investigación parte del contexto general nacional, donde se desarrolla la emigración para llegar a la problemática familiar resultado de la misma, o sea, ubicamos el tema como consecuencia del sistema de sociedad capitalista dependiente que por sus características propias tiene efectos sociales.

En este caso, el desempleo y las desventajas económicas y sociales que ello conlleva, empuja a dicha población a tomar como una opción a la emigración, esto implica la necesidad de dejar a la familia por un tiempo o en ocasiones no regresando al hogar, provocando algún tipo de alteración familiar.

La ayuda al necesitado es tan antigua como la humanidad, así lo vemos en la Tribu, el clan o sociedades primitivas; a través de la historia de los hombres fueron motivados por impulsos humanitarios o religiosos que los orillaba a socorrer a las personas más inmediatas a ellos, en 1899, nace en Holanda la primera Escuela de Asistencia Social, pero aún de más relevancia es la fecha de 1917 cuando Marie Richmond publica "Socialt Diagnosis", donde se realiza la primera sistematización de la práctica del Trabajador Social que había tenido un avance cada vez más profesionalizado.

Es a partir de ésta década cuando "Ayudar a los demás se transformó en profesión; lo que antes era una vocación o un tranquilizador de conciencia especialmente para las señoras de sociedad y niños bien, se transforma en una ocupación y un trabajo profesional".

Es a partir de este concepto, que se dan nuevas formas de Trabajo Social en América Latina, ya que se presenta el proceso de reconceptualización y se van elaborando los perfiles de Trabajo Social, ya que se pretendía realizar una práctica acorde a la realidad que se vivía, comenzaban los Trabajadores Sociales a tener una visión crítica de la situación de subdesarrollo y dependencia dejando a un lado a las "sociedades avanzadas", que hasta el momento eran un

modelo o patrón de desarrollo, es así como las prácticas sociales de esos países dejan de ser la mejor metodología del trabajo, pretendiendo responder a través de la profesión a problemas tangibles que forman nuestra situación naciendo así el concepto concientizador y revolucionario del Trabajo Social, es este planteamiento el que obliga al Trabajador Social a pensar en una forma de intervención más profesional surgiendo así la precisión de métodos y técnicas que formaron la primera etapa metodológica en Trabajo Social, a la cual conocemos como el método tradicional y que dió origen a la historia de la profesión.

C A P I T U L O 4

**LA CIUDAD DE URUAPAN EN EL
ESTADO DE MICHOACAN**

Uruapan: importante ciudad media ubicada en el centro-
oeste de Michoacán, cabecera municipal, la cual permite
por su ubicación estratégica ser punto de enlace entre las
planicies de tierra caliente y las depresiones de la
meseta purépecha.

Es la segunda ciudad más importante del estado; por sus
características económicas se ve inclinadas hacia el
sector económico terciario.

En la antigüedad, desde su fundación, conjuntamente con
Urecho y Taretan constituían el eje de formación regional
mestiza. Desde ese momento hasta la segunda mitad del
siglo XIX compartiría la hegemonía regional del centro-
occidente michoacano con Taretan.

Poco a poco se va definiendo el predominio de Uruapan, al
introducir nuevas rutas las vías férreas, la instalación
de la "Comisión del Tepalcatepec", la construcción de la
carretera troncal Uruapan-Apatzingán, a la vez que se
abren brechas y caminos de terracería integrados a la red
carretera nacional.

Paralelamente, en la ciudad se abren algunas
agroindustrias, que reafirmarán su poder comercial; unas

dedicadas a la fabricación de aguardiente, chocolate, textiles y otras a la transformación de madera y resina.

Posteriormente y ante el desarrollo de esas industrias, se dice que Uruapan se consolida como el centro que dirige agro-comercial, artesanal y forestalmente la región.

4.1.- Origen.

Diversas y heterogéneas han sido las personalidades que al contacto con la hermosa ciudad de Uruapan, han dedicado sus alabanzas a dicha población: poetas, literatos, pintores, cronistas, etc.; gente propia y extraña, de diversa ideología o época. Consecuentemente, existen variadas versiones acerca del significado de la palabra Uruapan: "jícara", "en donde los árboles tienen siempre fruto", pero sin duda el que más verídico puede resultar es el que proviene del vocablo tarasco "uruapani", que es el acto en que brotan los cogollos de las plantas y en general toda producción vegetal.

"Afirman los historiadores que Uruapan fue conquistado en la segunda expedición de Hirepan, Hicúgaga y Tangaxcan,

quienes lo anexaron por el año 1400 al triunvirato de los señores de Pátzcuaro, Tzintzuntzan e Ihuatzio". (18)

Son muchas las características que hacen de Uruapan ("La Perla del Cupatitzio") un lugar de singular belleza, abundancia y riqueza; la naturaleza hace un descanso en esta región proveyendo de abundantes recursos hidrológicos que dan origen al Río Cupatitzio, dador de vida, turismo y servicios.

Hacia 1522 llegaron a Uruapan los españoles, la encomienda de su colonización fue entregada dos años después a Don Francisco Villegas. Las autoridades conquistadoras abusaban de los indígenas, éstos se resistían a su dominio y evangelización por lo que huían a la Sierra, amedrentados por la acciones de los españoles.

Ante tal situación, en una segunda expedición, llegaron frailes a Michoacán a apaciguar los conflictos; directamente, el que se hizo cargo de esto en Uruapan fue Fray Juan de San Miguel, franciscano, que además de devolver la paz a la región, repobló y organizó a la ciudad en nueve barrios:

SAN FRANCISCO

LA MAGDALENA

LA TRINIDAD

SANTO SANTIAGO

SAN MIGUEL
SAN JUAN BAUTISTA
SAN PEDRO
SAN JUAN EVANGELISTA
LOS REYES

Para cada uno de ellos se edificó una capilla consagrada a un santo para la celebración de sus festividades, un molino y además fomentó en los indígenas la dedicación a la producción de jícaras y bateas como arte o industria que les permitiera sobrevivir y que se constituyera en una herencia de padres a hijos. Al respecto, el cronista Fray Alonso de Larrea, comenta:

"Fundó el pueblo en el mejor lugar que contenía aquel valle, y que tiene todo el reino de Michoacán; repartiendo la población en sus calles, plazas y barrios con la mejor disposición que pudiera la aristocracia de Roma, dando a cada vecino su posesión, mandando desde luego hiciese casas y huertas, plantando de todas frutas, plátanos, ate, chico zapote, mamey, lima, naranja, limón real y centil: y así no hay casa de indio que no tenga todas estas frutas y agua de pie para la verdura..."

Se preocupó por el comercio, la salud y la asistencia social, fundando para ello un mercado indígena, el cual se constituyó en una institución de intercambio social y

económico de la región; asimismo, fundó además "La Huatápera", lugar considerado por varios historiadores el primer hospital de América Latina. Dadas las múltiples bonanzas que Fray Juan de San Miguel promovió en Uruapan, es atribuida a él, la fundación de la ciudad en 1534.

La historia continúa dejando las huellas en Uruapan constituyéndolo como Municipio en el año de 1831, posteriormente fue denominada " Ciudad del Progreso ". El siglo XIX comenzaba a marcar su desarrollo con el establecimiento por ejemplo en 1871 de la Fábrica Textil "La Providencia", con la inauguración del telégrafo en la ciudad en 1881; o instituyendo la Primera Biblioteca Pública o estableciendo el alumbrado público o con la llegada del ferrocarril.

Se marcaba el inicio del siglo XX, Uruapan entraba en él en medio de una gran actividad comercial que se veía fomentada por la existencia del ferrocarril; además de que se introducían los primeros teléfonos y se establecía la Escuela Nacional de Guardas Forestales.

La actividad comercial, llegados los años cuarenta, fue en aumento, ahora con la construcción de carreteras hacia el norte y sur del estado, acción que coloca nuevamente a

Uruapan como centro privilegiado entre la Meseta Purépecha y Tierra Caliente.

El 10. de Mayo de 1947, se dio inicio a un macroprograma gubernamental de desarrollo socioeconómico de la Cuenca del Tepalcatepec; apoyado directamente por el General Lázaro Cárdenas, dicho programa abarcaba un inmenso territorio de 18 000 kilómetros cuadrados; fue llamado "La Comisión del Tepalcatepec ". A unos meses de haber iniciado, se determinaba a Uruapan como la ciudad sede de tan importante decreto. Consecuentemente, los cambios a seguir por el progreso no se podían hacer esperar, la ciudad requería modernización y desenvolvimiento en todos los renglones; las acciones, los beneficios de la política gubernamental fueron aprovechados para reafirmar el crecimiento económico de Uruapan y su predominio como centro rector en el ámbito comercial: nacional y de exportación.

"En este sentido, a raíz de la implementación en Michoacán del Programa de "Cuencas Hidrológicas", el gobierno estaría convirtiendo a Uruapan en capital o centro político-administrativo, partiendo de una serie de condiciones como las mejores posibilidades de servicios públicos y privados, la más alta población de la cuenca, mejores (y más) establecimientos comerciales que

acaparaban un alto porcentaje del comercio de la zona, mejores comunicaciones, incluidas las aéreas, las mejores escuelas para los hijos de los empleados, etc.." (19)

Poco a poco, se van integrando al mercado comercial empresas industriales organizadas, mismas que a la fecha suman 200; existen fábricas de aguardiente, textiles, de papel, chocolate y plásticos, y de transformación de resinas, madera, etc.

El cultivo del aguacate es predominante, ha tenido un renglón prioritario en la historia contemporánea socioeconómica de la ciudad, al convertirse en un punto de auge económico para muchas personas que comercian la fruta dentro y fuera del país; se tiene conocimiento que existen alrededor de 10 000 hectáreas cultivadas, por lo que se ha denominado a la ciudad como "la capital mundial del aguacate".

En Michoacán, el capítulo del turismo es amplio, y es obligado al hacer el recorrido por la entidad el hecho de hacer escala y disfrutar de las bellezas naturales que se unen en Uruapan y las cuales se han sabido fomentar con el acondicionamiento de los servicios turísticos básicos (albergues, restaurantes, etc.), para así encauzar tanto la corriente nacional como internacional, que elige a la

ciudad para vacacionar. Ha resultado ser de una importancia fundamental, el desarrollo de ese sector, que permite afirmar que la actividad económica principal se ve inclinada hacia el sector terciario.

4.2.- Ubicación.

"La ciudad de Uruapan, paraíso de Michoacán, vergel edénico, tierra de la eterna primavera, es la cabecera de un distrito político que lleva su mismo nombre".(20)

Al suroeste del estado de Michoacán, con una extensión territorial de 830.2 kilómetros cuadrados y 1640 metros de altura sobre el nivel del mar, se encuentra la región de Uruapan; su ubicación se encuentra en las inmediaciones de la Meseta Purépecha y Tierra Caliente, esto permite que sus características por ejemplo climáticas observen una temperatura promedio anual de 19.9 centígrados, por lo cual se considera un clima templado tropical con lluvias en verano.

En el renglón orográfico, la región se ve determinada por su unión a las tierras altas de la Meseta Tarasca que se encuentran condicionadas por el núcleo neovolcánico, es una zona boscosa con predominio de abundante vegetación de

bosques de coníferas; muy cerca se encuentran los cerros "La Charanda", "La Cruz", "Jicalán" y "La Magdalena".

Las características hidrológicas se ven muy ligadas a las mencionadas anteriormente: de la zona alta en la sierra, bajan flujos hídricos que gracias a la porosidad de las montañas, permiten el nacimiento del Río Cupatitzio ("Río que canta"), Santa Bárbara y Los Conejos, estos benefician a la planicie de Tierra Caliente, depositando sus aguas, finalmente en el Río Grande o Tepalcatepec.

El límite natural de la región es la Sierra de Coalcomán, prolongación de la Sierra Madre Occidental, que divide esta área de la costa.

El Río Cupatitzio aporta variados beneficios a la ciudad, estos van desde el aporte de un clima y una vegetación benevolentes, pasando por su utilización como un recurso de atracción turística en lugares como el Parque Nacional "Lic. Eduardo Ruiz", o la cascada "La Tzaráracua", o como fuente de riego y de energía para las plantas hidroeléctricas de Zumpimito, El Cóbano y Cupatitzio.

Los puntos cardinales con los cuales limita Uruapan son:

Al Norte con Charapan, Paracho y Nahuatzen.

Al Este con Tingambato, Ziracuaretiro y Taretan.

Al Sur con Gabriel Zamora.

Al Oeste con San Juan Nuevo Parangaricutiro.

Al Noroeste con Peribán.

4.3.- Principales actividades económicas.

En este sentido, se reiteran los antecedentes históricos que ubican a Uruapan desde la antigüedad como un centro comercial y económico rector de la región.

Se considera que es a partir de los años cincuenta, aprovechando las coyunturas de las políticas gubernamentales aplicadas en la región, cuando el desarrollo económico asciende, y cuando entran en competencia los sectores primario, secundario y terciario.

El sector primario en Michoacán, concentra al "34.0% de la población ocupada y comprende a los trabajadores en actividades agrícolas, ganaderas, silvícolas, de caza y pesca. En Uruapan dicho sector no ha resultado muy beneficiado ya que significa tan sólo el 11.68% de la economía local" (21), en particular dada la orografía esta impide que exista una agricultura intensiva, pero el esfuerzo de sus pobladores ha logrado el cultivo

tradicional de granos: maíz, trigo, frijol y pastizales, hortalizas, cafeto, caña y aguacate, que se ha convertido en el cultivo de gran importancia ya que existen aproximadamente 10 000 hectáreas cultivadas ya sea con aguacate criollo en huertas de explotación racional o con aguacate mejorado en nuevas clases (hass, fuerte,bacon, wurtz, rincon, azteca o reed) dedicado a la exportación.

Gran parte de las tierras cultivadas tienen irrigación. La mitad de estas tierras son de propiedad privada; "301 unidades de producción de más de cinco hectáreas la mayoría con cultivos de aguacate; 446 unidades con superficies menores de cinco hectáreas; los ejidos y las comunidades agrarias poseen la otra mitad de las tierras de riego divididas entre 27 unidades".(22)

En el sector primario se incluye, la explotación creciente de los bosques, la cual también ha significado una fuente abundante de desarrollo económico regional.

"A nivel estatal el sector secundario que agrupa a las industrias manufactureras, de la construcción, eléctrica y de agua, de extracción de petróleo y gas y minero-metalúrgica, emplea el 23.2% de la población. En el municipio de Uruapan el sector secundario alcanza el 8.44% en la economía" (23). Es relativamente nueva la

inmersión de la región en la participación industrial, hay 200 empresas organizadas que emplean aproximadamente a 5 000 obreros. Su existencia ha sido un motor económico que representa fuentes de trabajo e impuestos. Las empresas más importantes que existen son:

- ARTIFIBRAS
- AGUARDIENTES URUAPAN
- TELAS RUSTICAS URUAPAN
- DODDOLI HERMANOS
- INDUSTRIAS MARVES
- INDUSTRIA PAPELERA MEXICANA
- CHOCOLATERA URUAPAN
- QUIMICA HERCULES
- BEBIDAS PURIFICADAS DEL CUPATITZIO
- PLASTICOS DEL CUPATITZIO

En Michoacán "el sector terciario ocupa el 37.4% en la economía, está compuesto por actividades comerciales, servicios de transporte y comunicación, financieros, profesionales, comunales, recreativos, de mantenimiento, de restaurantes y hoteles y de gobierno. En nuestra ciudad este sector participa con el 65.8%" (24), actualmente existen 1450 negocios organizados relacionados con el comercio y los servicios; directamente el renglón

turístico ha tenido que ver en la inclinación de una economía altamente terciarizada.

Se ha considerado que el origen del turismo como modo de sobrevivencia, surgió cuando en el año de 1943 hizo erupción el volcán Parícutín, el cual se encuentra a una distancia relativamente corta de Uruapan. Paradójicamente a la migración que se observó en la zona del volcán, por la huida de sus pobladores temerosos, en Uruapan, la curiosidad que hizo camino, pronto vió en dicho fenómeno los orígenes y el impulso necesarios para que se crearan los grandes servicios hoteleros, restauranteros y de servicios.

Paralelamente a ese hecho y aprovechando las bellezas naturales de la ciudad, años atrás, a propuesta del Ing. Miguel Angel de Quevedo se declaró y convirtió a "La Quinta Ruiz", que era una propiedad privada, abundante en bellezas naturales, en lo que ahora es el Parque Nacional "Lic. Eduardo Ruiz", acción que a futuro favorecería ampliamente el desarrollo del turismo en la región, y consecuentemente el establecimiento de toda una infraestructura que convirtiera a la ciudad en el mejor lugar para vacacionar y disfrutar además de las bellezas naturales, una serie de servicios confortables.

4.4.- Nivel de desarrollo de la ciudad.

"Los cambios sucedidos en el plano nacional han generado nuevas conductas de participación, organización, solución de los problemas y en general formas renovadas de convivencia social que apuntan hacia un desarrollo más sólido y duradero del país.

El gobierno del Dr. Genovevo Figueroa Zamudio ha contado con el decidido apoyo del Presidente de la República, Carlos Salinas de Gortari, para instrumentar en el marco del Programa Nacional de Solidaridad, programas regionales que gradualmente superen los rezagos sociales acumulados en la entidad y, a la vez ofrecer alternativas de empleo e ingreso con esquemas que propicien la inversión productiva.

Lo excepcional de los programas estriba en impulsar el desarrollo económico mediante el fortalecimiento y articulación de las actividades productivas y de servicios, retomando experiencias y propiciando habilidades.

El desarrollo social está sustentado en el mejoramiento integral de los servicios básicos y la infraestructura económica y social, pero además vinculado a las diversas

posibilidades de empleo productivo que permita retener la mano de obra y el excedente económico en las propias regiones.

Ciertamente, hay cosas pendientes por realizar y aún falta un buen trecho que caminar para eliminar el cúmulo de problemas y distorsiones que agravó en su trayecto la crisis económica; sin embargo, se han dado pasos firmes para consolidar las bases del desarrollo duradero en Michoacán".

Es indudable, que el anterior texto que recientemente fuera editado en los medios de comunicación estatales por la Secretaría de Gobernación de Michoacán en vísperas del último informe de gobierno del actual mandatario de la entidad, refleja la situación económica, política y social tan precaria por la cual estamos atravesando.

Michoacán es uno de los estados más ricos de la República Mexicana, concentrando en él la más amplia diversidad de recursos naturales, mismos que se traducen en riqueza; sus regiones así lo demuestran: el Oriente, la Costa, la Meseta Purépecha y la Tierra Caliente.

Es por eso que de acuerdo a evaluaciones realizadas, Michoacán es en el país, el pionero en la ejecución de

programas regionales dentro del Pronasol, una cantidad elevada va dirigida a su desarrollo en ese estado.

Concretamente, nos ubicaremos en la observación del desarrollo de la región de la Meseta Purépecha, que está constituida por 13 municipios: Charapan, Cherán, Chilchota, Nahuatzen, Nuevo Parangaricutiro, Paracho, Peribán, Los Reyes, Tancitaro, Tingambato, Uruapan y Ziracuaretiro.

De dicha región, Uruapan, es el municipio más importante: cuenta con un total de 217 068 habitantes, ocupando el segundo lugar con mayor población, con un 6.1% de la población total del estado; sobresale por tener tasas de crecimiento anuales superiores al 3% (25). La ciudad ha ido creciendo a partir del impulso Cardenista en los años cuarenta y ha absorbido algunas de sus localidades más próximas en un acelerado proceso de expansión de la mancha urbana, poco a poco la ciudad va desplazando al campo, aunque en las periferias de Uruapan se conservan rasgos rurales importantes, en los llamados "cinturones de miseria", en los "paracaidazos", que presumiblemente en la actualidad sobrepasa a cien el número de asentamientos irregulares.

La falta de un crecimiento planificado en la ciudad ha permitido el origen, presencia y aumento de dichos asentamientos, los cuales por su condición irregular carecen del equipamiento urbano mínimo, así como de los servicios básicos.

Según el Censo levantado en 1990, en Uruapan existen 42 036 viviendas, las cuales en un 80% son propias y en las cuales existe un promedio de cinco miembros. Son cifras muy positivas ya que no se determina a fondo las condiciones habitacionales de la mayoría de las viviendas que se encuentran en las colonias populares. La existencia de dicha problemática tiene que ver directamente con el nivel económico, el nivel de vida y de acceso de la población en general.

Haciendo referencia nuevamente al Censo (INEGI, 1990), este arroja que Uruapan ocupa el sexto lugar de participación económica en el estado, un 43.36% de su población participa dividida en : el 69.31% de hombres y el 20.06% de mujeres. Casi la tercera parte, o sea, un 31.2% recibe ingresos mensuales que oscilan entre uno y dos salarios mínimos; el 17.0% gana menos de un salario mínimo y el 14.9% recibe más de dos y menos de tres salarios mínimos.

Aunque echando un vistazo a la realidad, dichos datos resultan favorables ya que se observan numerosos contrastes: mientras que por un lado surge un gran número de productores de aguacate y concesionarios de la explotación forestal, por el otro emergen segmentos importantes de la población con muy limitadas actividades agropecuarias y artesanales de subsistencia. Ese es un punto fundamental en el desarrollo de Uruapan: no existen muchas fuentes de empleo y en las que hay se concentra la riqueza, dando como resultado inequitatividad en el ingreso. Podemos resumir entonces que ante la presencia innegable de la concentración de la riqueza en unas cuantas manos y consecuentemente la existencia de un amplio sector de la población que se encuentra en la pobreza extrema, es urgente la apertura de nuevas y amplias fuentes de empleo que permitan a este sector elevar la calidad de su nivel de vida.

En el actual período gubernamental que está por concluir, al municipio de Uruapan se le concedió una inversión de 44 349 821 millones de pesos para un total de 43 obras a realizar.

C A P I T U L O 5

**EL IMPACTO DE LOS PROCESOS
MIGRATORIOS EN LA CIUDAD
DE URUAPAN, MICHOACAN.
DESARROLLO DE LA
INVESTIGACION DE CAMPO.**

5.1.- Diseño de la investigación.

El universo de la investigación realizada se encuentra conformado por los habitantes de la Unidad Habitacional Infonavit "Patria" de la ciudad de Uruapan, Michoacán; la elección de dicho universo surge ante la observación cotidiana en una colonia, las constantes ausencias en su mayoría de los jefes de familia por razones laborales en los Estados Unidos. La inquietud de conocer las causas y consecuencias de la emigración en una unidad habitacional que cuenta con un nivel de vida medio, se hizo presente ya que las lecturas que se consultaron hacían referencia a que el fenómeno migratorio se encuentra ligado a los bajos niveles de vida de la población y por ende es una situación que no se presentaba en otros niveles que contaban con características diferentes; 410 es el número total de casas-habitación tipo duplex, que se encuentran en dicha unidad, estas se distribuyen en 12 diferentes andadores.(26)

Existen 15 viviendas deshabitadas, 2 en las cuales vive una sola persona y 3 familias ocupan doble vivienda; son un total de 20 casas, las cuales reducen cuantitativamente el universo a 390.

El cuestionario se aplicó sólo a familias en las cuales hay algún miembro emigrante, la muestra quedó integrada de 39 familias, fué elegida por conveniencia y no es probabilística, por que sólo da indicios de lo que ocurre en un sector de la sociedad y no nos permite generalizar para toda la población; se eligen los informantes que ofrezcan datos sobre el fenómeno que se explora. Por lo que la investigación fue dirigida a los miembros de la familia que a partir de 1986 (fecha en que se entregaron y habitaron las viviendas), emigraron a los Estados Unidos.

5.2.- Diseño del Instrumento de Recolección de Datos.

Al diseñar el instrumento de investigación para la obtención de la información de campo, se optó por utilizar el cuestionario, mismo que permite la recopilación de datos cuantitativos mediante respuestas en este caso directas, de las personas interrogadas, por lo cual resultarán más verídicos dichos datos y serán obtenidos en un corto lapso de tiempo.

Las preguntas planteadas en el cuestionario deben de estar debidamente elaboradas para que nos permitan conocer los aspectos específicos de nuestro objeto de investigación.

de lo contrario divagaremos en los resultados y estos serán nulos.

El cuestionario no debe ser solo un listado de preguntas elaboradas al azar.

Se echó mano además de la entrevista no estructurada, ya que al aplicar los cuestionarios los informantes se explayaban en alguna respuesta permitiendo conocer más ampliamente sus opiniones acerca de la emigración.

La hipótesis a comprobar es la siguiente:

La situación económica de la familia determina
la emigración ^{V. I.} de uno de sus miembros a los Estados
^{V. D.} Unidos, y con ello modifica o altera la dinámica
familiar. ^{V. D.}

OPERACIONALIZACION DE LA HIPOTESIS

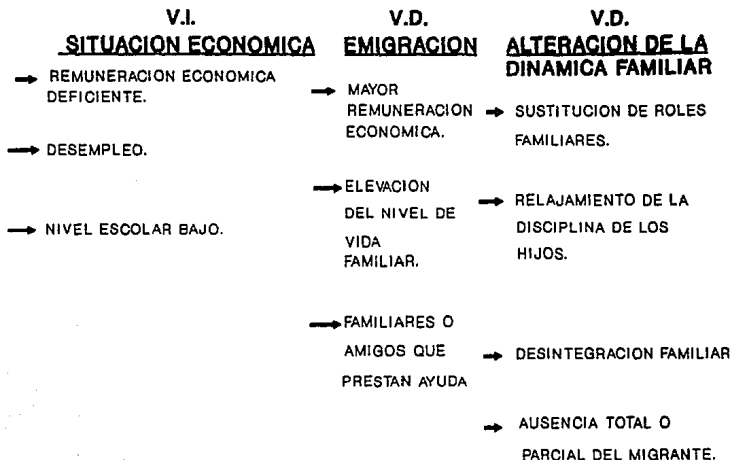

**5.3.- PRESENTACION DE
LOS RESULTADOS.**

PREGUNTA NO. 1**COMPOSICION FAMILIAR**

CONCEPTO	FRECUENCIA	%
GRUPOS DE EDADES		
A) DE 1 A 10 AÑOS	55	38
B) DE 11 A 20 AÑOS	43	23
C) DE 21 A 30 AÑOS	37	20
D) DE 31 A 40 AÑOS	33	18
E) DE 41 A 50 AÑOS	5	3
F) DE 51 A 60 AÑOS	6	3
G) DE 61 AÑOS EN ADELANTE	6	3
No. DE MIEMBROS POR FAMILIA		
A) DOS	1	3
B) TRES	4	10
C) CUATRO	8	21
D) CINCO	15	38
E) SEIS	6	15
F) SIETE	3	8
G) OCHO	2	5
ESCOLARIDAD		
A) ANALFABETAS	4	2
B) EDUCACION BASICA	84	58
C) EDUCACION MEDIA BASICA	49	29
D) EDUCACION MEDIA SUPERIOR	21	12
E) EDUCACION SUPERIOR	18	6

GRAFICA NO. 1

"Composicion Familiar"

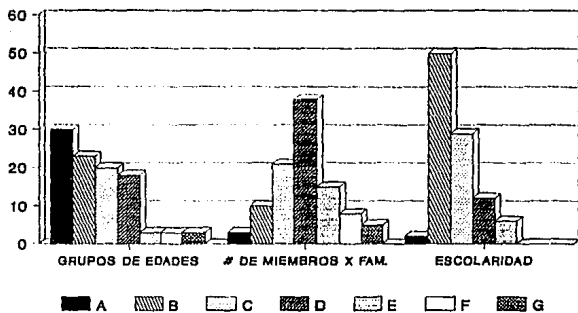

FUENTE: ENCUESTA DIRECTA

INTERPRETACION

LA COMPOSICION DE LAS FAMILIAS DE ENIGRANTES NOS MUESTRA CARACTERISTICAS HOMOGENEAS, CARACTERISTICAS REPETITIVAS QUE NOS PERMITEN DETERMINAR LA EXISTENCIA DE UNA POBLACION EMINENTEMENTE JOVEN, MATRIMONIOS RECIENTE COMPROMISADOS EN LOS CUALES LOS PROCESOS DE ADAPTACION MUTUA Y LA EXPERIENCIA DE SER PADRES, SE ENCUENTRA EN ETAPA DE DESARROLLO Y MADURACION.

LA ESTABILIDAD ECONOMICA QUE EL GRUPO FAMILIAR REQUIERE, FRECUENTEMENTE SE DECIDE SER SOLVENTADA INTEGRANDOSE A LAS FILAS DE LA ENIGRACION.

PREGUNTA NO. 2**EL ESTADO CIVIL DE LOS JEFES DE FAMILIA
ES...**

CONCEPTO	FRECUENCIA	%
A) CASADOS	32	82
B) DIVORCIADOS	0	0
C) SEPARADOS	2	5
D) VIUDOS	4	10
E) UNION LIBRE	0	0
F) SOLTEROS	1	3
TOTALES	39	100

GRAFICA NO. 2 EL ESTADO CIVIL DE LOS JEFES DE FAMILIA ES:

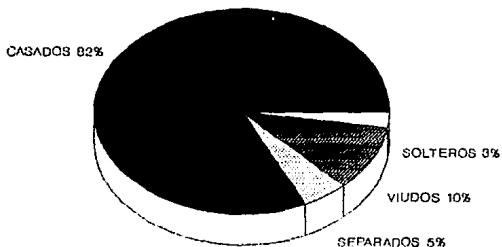

INTERPRETACION

ES NOTABLE EL ALTO PORCENTAJE DE PAREJAS QUE SE ENCUENTRAN CASADAS; O SEA QUE EXISTE UNA ALTA CONFORMACION DE FAMILIAS NUCLEARES, DENTRO DE LAS CUALES CADA UNO DE SUS MIEMBROS TIENEN ROLES BIEN DETERMINADOS, LOS CUALES FORTALECEN E INCIDEN EN LA FUNCIONALIDAD DEL GRUPO FAMILIAR, AYUDANDO A SU DESARROLLO INTEGRAL.

PREGUNTA NO. 3

SEÑALE QUIENES CONTRIBUYEN AL INGRESO FAMILIAR...

CONCEPTO	FRECUENCIA	%
A) PADRE	30	77
B) MADRE	19	49
C) HIJOS	13	33
D) OTROS	1	3

GRAFICA NO. 3

"Señale quienes contribuyen al ingreso familiar..."

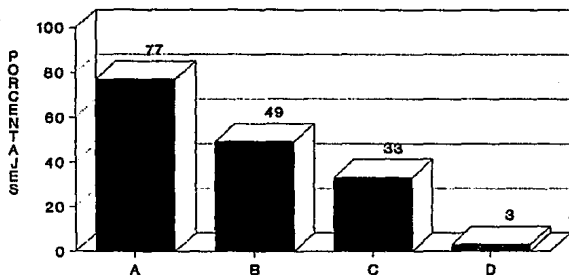

FUENTE: ENCUESTA DIRECTA

INTERPRETACION

COMO PODEMOS OBSERVAR, EL PRINCIPAL CONTRIBUYENTE DEL INGRESO ES EL PADRE, — CARACTERISTICA TRADICIONAL DEL ROL QUE JUEGA ESTE EN LA DINAMICA DE UNA FAMILIA NUCLEAR. SIN EMBARGO ES IMPORTANTE RESALTAR LA INTEGRACION DE LA MADRE A LAS ACTIVIDADES LABORALES Y EL ABANDONO DE ESTA A SUS ROLES FAMILIARES.

PREGUNTA NO. 4**EL TRABAJO DEL JEFE DE FAMILIA ES...**

CONCEPTO	FRECUENCIA	%
A> FIJO	7	18
B> EVENTUAL	4	10
C> POR CUENTA PROPIA	14	36
D> DEPENDIENDO DE UN PATRON	21	53
E> OTROS	2	5
F> SIN RESPUESTA	2	5
G> PENSIONADOS	1	3

GRAFICA NO. 4

"¿El trabajo del jefe de familia es...?"

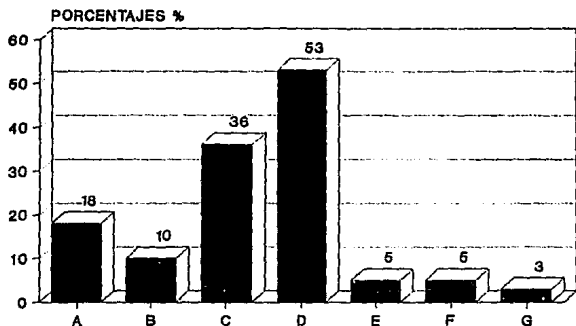

FUENTE: ENCUESTA DIRECTA

INTERPRETACION

EL REQUERIMIENTO DE ELEVAR CUANTITATIVAMENTE EL INGRESO ECONOMICO COMO YA LO MENCIONAMOS, INTEGRA PARA EL CUMPLIMIENTO DE DICHO OBJETIVO A OTROS MIEMBROS DE LA FAMILIA; CADA VEZ ES MAS FRECUENTE OBSERVAR QUE EL PADRE, PRINCIPAL — CONTRIBUYENTE ECONOMICO , COMPARTI LA RESPONSABILIDAD CON SU PAREJA E INCLUSO CON ALGUNO (OS) DE SUS HIJOS. SE HACE CADA VEZ MAS NOTABLE LA EXISTENCIA DE DOS ACTIVIDADES EN LOS GRUPOS FAMILIARES, UNA POR CUENTA PROPIA Y OTRA — QUE DEFENDA DE UN PATRON. LAS CAUSAS DE DICHO FENOMENO SE ENCUENTRA LIGADAS — A EL BAJO VALOR ADQUISITIVO DEL SALARIO MINIMO, EL CUAL NO ES SUFICIENTE.

PREGUNTA NO. 5**CUAL ES EL INGRESO FAMILIAR MENSUAL ?**

CONCEPTO	FRECUENCIA	%
A) MENOS DEL SALARIO MINIMO	1	3
B) EL SALARIO MINIMO	14	36
C) DE 2 A 3 SALARIOS MINIMOS	18	46
D) MAS DE 3 SALARIOS MINIMOS	5	12
E) SIN RESPUESTA	1	3
TOTALES	39	100

GRAFICA NO. 5

"¿Cual es el ingreso familiar mensual?"

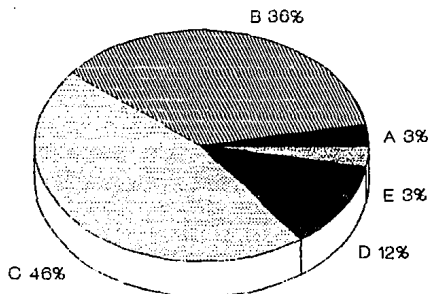

FUENTE: ENCUESTA DIRECTA

INTERPRETACION

MUY APAREJADOS A LA ANTERIOR PREGUNTA, SE ENCUENTRAN LOS RESULTADOS A LA PRESENTE; AUNQUE EL INGRESO SE INTEGRA DE UNA O DOS ACTIVIDADES LABORALES, ESTO NO REPRESENTA EN SU TOTALIDAD QUE SE INCREMENTEN FAVORABLEMENTE LAS UTILIDADES. LOS INGRESOS SOBREPASAN EN SU MAYORIA LEVEMENTE UN SALARIO MINIMO, EN ALGUNAS VECES HASTA DOS Y MUY POCOS MAS ARRIBA DE TRES SALARIOS MINIMOS.

TOMANDO EN CUENTA EL REDUCIDO VALOR ADQUISITIVO DE UN SALARIO MINIMO, PODEMOS CONSIDERAR ENTONCES QUE LA DISTRIBUCION Y ADMINISTRACION DE LOS GASTOS FAMILIARES ES MUY JUSTA; ESTO OBLIGA A BUSCAR MEJORES POSIBILIDADES DE REMUNERACION ECONOMICA Y CONSECUENTEMENTE UNA DE ELLAS ES LA DE ENIGMAR.

PREGUNTA NO. 6

**A CUANTO ASCIENDEN SUS EGRESOS
MESUALMENTE ?**

CONCEPTO	FRECUENCIA	%
A) MENOS DE \$ 500 000.00 PESOS	1	3
B) ENTRE \$ 500 000.00 Y UN MILLON DE PESOS	22	56
C) MAS DE UN MILLON DE PESOS	14	36
D) SIN RESPUESTA	2	5
TOTALES	39	100

GRAFICA NO. 6

"A cuánto ascienden sus..."

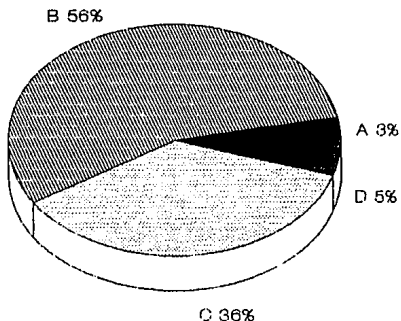

FUENTE: ENCUESTA DIRECTA

INTERPRETACION

EL RESULTADO DE LAS ANTERIORES GRAFICAS, NOS REFLEJA EL GRAN ESFUERZO QUE EN CADA UNA DE LAS FAMILIAS ENCUESTADAS SE TIENE QUE HACER PARA PODER CUBRIR — LAS NECESIDADES; EL INGRESO, SUJETO AL BAJO VALOR ADQUISITIVO DE LOS SALA — RIOS NO ES SUFICIENTE. ESTO SE REFLEJA CLARAMENTE EN EL PRESENTE GRAFICO, EL EGRESO CON EL CUAL SE CUBRE ALIMENTACION, SERVICIOS, EDUCACION, SALUD, ETC., MUCHAS VECES SOBREPASA EL INGRESO; CONTRADICTORIAMENTE SE UTILIZA MAS DINERO QUE DEL QUE SE DISPONE.

PREGUNTA NO. 7**SU CASA ES...**

CONCEPTO	FRECUENCIA	%
A) PROPIA	28	71
B) PROPIA PERO PAGANDOSE	9	23
C) RENTADA	1	3
D) PRESTADA	3	3
TOTALES	39	100

GRAFICA NO. 7

"¿Su casa es...?"

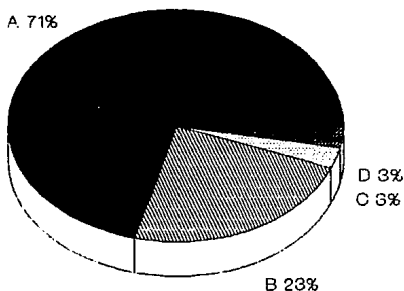

FUENTE: ENCUESTA DIRECTA

INTERPRETACION

ES FACILMENTE OBSERVABLE LA GRAN CANTIDAD DE FAMILIAS CUYA CASA ES PROPIA, SIN EMBARGO, LO ANTERIOR NO SIGNIFICA QUE LOS HABITANTES DE DICHAS VIVIENDAS TENGAN EL SUFICIENTE DINERO PARA PAGARLAS, ESTE HECHO REPRESENTO EL SACRIFICIO DE UNA PARTE DE SU SALARIO QUE LES FUE DESCONTADO EN SUS EMPLEOS, Y POR LO TANTO EL TIEMPO DE PAGO SE REDUJO EN LA MAYORIA DE LOS CASOS. EL RESTO DE LAS VIVIENDAS QUE SE ENCUENTRAN EN CONDICIONES DE ADEJUDO, RENTA O PRESTAMO, ES DEBIDO A PROBLEMAS PRINCIPALMENTE ECONOMICOS DE SUS HABITANTES.

PREGUNTA NO. 8**TIENE VEHICULO PROPIO ?**

CONCEPTO	FRECUENCIA	%
A) SI	14	36
B) NO	25	64
TOTALES	39	100

GRAFICA NO. 8

"¿Tiene vehículo propio?"

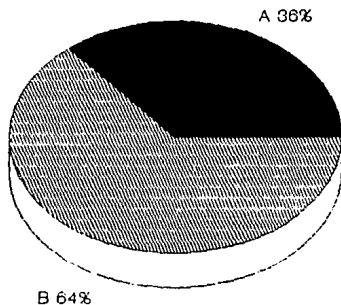

FUENTE: ENCUESTA DIRECTA

INTERPRETACION

MUY APAREJADOS SE ENCUENTRAN LOS RESULTADOS DEL PRESENTE GRAFICO AL ANTERIOR; PODEMOS DETERMINAR QUE EL INSUFICIENTE VALOR DEL INGRESO NO PROPORCIONA LA SUFICIENTE CAPACIDAD ECONOMICA A LOS EMIGRANTES, COMO PARA COMPRAR UN AUTOMOVIL, POR EJEMPLO.

LA MAYORIA DE LOS YA EXISTENTES, SON MUY VIEJOS; ESTOS FUERON ADQUIRIDOS HACE YA MUCHO TIEMPO, INCLUSO DURANTE LA SOLTERIA DE UNO DE LOS JEFES DE FAMILIA.

PREGUNTA NO. 9

**CUENTA LA FAMILIA CON ALGUNO DE LOS
SERVICIOS DE SALUD SIGUIENTES ?**

CONCEPTO	FRECUENCIA	%
A) IMSS	20	51
B) ISSSTE	1	3
C) SSA	0	0
D) MEDICO PARTICULAR	14	36
E) OTROS	3	7
F) SIN RESPUESTA	1	3
TOTALES	39	100

GRAFICA NO. 9

"¿Cuenta la familia con alguno de los servicios de salud siguientes?"

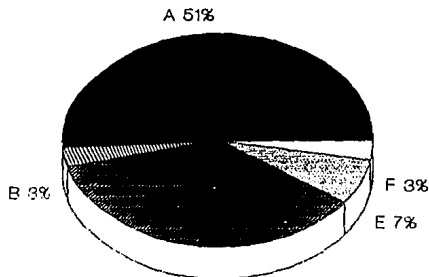

FUENTE: ENCUESTA DIRECTA

INTERPRETACION

COMO PODEMOS OBSERVAR, UN GRAN PORCENTAJE DE LAS FAMILIAS DE EMIGRANTES CUENTAN CON LOS SERVICIOS MEDICOS DEL SEGURO SOCIAL, DICHSO SERVICIOS HAN SIDO OTORGADOS AL LABORAR EN ALGUNA INSTITUCION PUBLICA O PRIVADA, EN LAS CUALES SE PAGA EL SALARIO MINIMO, O SEA QUE UNA GRAN CANTIDAD DE FAMILIAS DEPENDEN DE UN BAJO INGRESO ECONOMICO.

SE PUEDE OBSERVAR TAMBIEN, QUE MUCHAS FAMILIAS SON ATENDIDAS POR MEDICOS PARTI-NO POR QUE SE TENGA LA CAPACIDAD ECONOMICA PARA SUPRAGAR DICHO GASTO, SI NO POR-QUE EN SU MAYORIA LOS DOCTORES SON AMIGOS DE LA FAMILIA O LA HAN ATENDIDO SIEMPRE.

PREGUNTA NO. 10**A QUE TIPO DE ESCUELA ACUDEN SUS HIJOS ?**

CONCEPTO	FRECUENCIA	%
A) PUBLICA	25	64
B) PRIVADA	3	8
C) AMBAS	1	3
D) SIN RESPUESTA	10	25
TOTALES	39	100

GRAFICA NO. 10

"¿A que tipo de escuela acuden sus hijos?"

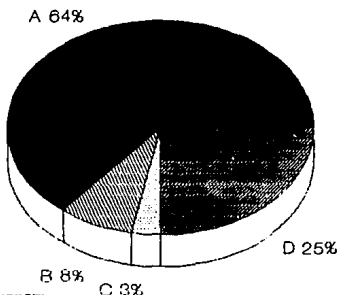

FUENTE: ENCUESTA DIRECTA

INTERPRETACION

LOS RESULTADOS QUE NOS OFRECE EL PRESENTE GRAFICO SON RICOS EN VARIEDAD: EN EL ASPECTO EDUCATIVO, LOS PADRES SE INCLINAN EN INSCRIBIR A SUS HIJOS EN ESCUELAS PUBLICAS, DADAS LAS CARACTERISTICAS GRATUITAS DE ESTAS, VIENDOSE ADEMAS REFORZADA POR EL HECHO DE QUE EN ALGUNAS FAMILIAS SON DOS O MAS LOS HIJOS QUE CURSAN ALGUN GRADO ESCOLAR.

ASINISMO, CUANDO LOS HIJOS VAN AVANZANDO EN LOS DIFERENTES NIVELES EDUCATIVOS, SIENDO MIEMBROS DE FAMILIAS NUMEROSAS Y UN INGRESO JUSTO, NO TODOS ELLOS TIENEN LA POSIBILIDAD DE SEGUIR ESTUDIANDO.

PREGUNTA No. 11**SALE DE VACACIONES ?**

CONCEPTO	FRECUENCIA	%
A) SI	10	26
B) NO	29	74
TOTALES	39	100

CON QUE FRECUENCIA ?	FRECUENCIA	%
A) UNA VEZ AL AÑO	5	50
B) DOS VECES AL AÑO	4	40
C) MAS DE DOS VECES AL AÑO	1	10
TOTALES	10	100

GRAFICA NO. 11

"¿Sale de vacaciones?"

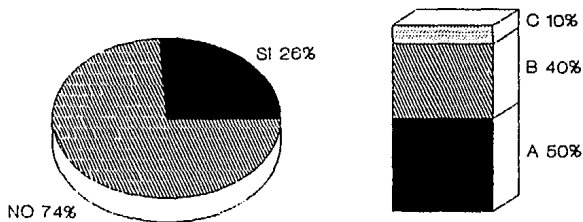

¿Con que frecuencia?

FUENTE: ENCUESTA DIRECTA

INTERPRETACION

ES NOTABLE EN EL MEXICO DE LA DIVERSION Y DESCANSO, LA POCAS RESPUESTA DE LAS FAMILIAS DE EMIGRANTES A PLANEAR PERIODOS VACACIONALES O EN SU DEFECTO A CONCRETARLOS EFECTIVAMENTE.

ESTO NOS PERMITE APRECIAR CLARAMENTE DOS ASPECTOS IMPORTANTES: LA INEXISTENTE CAPACIDAD DEL INGRESO FAMILIAR QUE PERMITA DISPONER DE RECURSOS ECONOMICOS PARA SALIR DE VACACIONES; Y, CONSECUENTEMENTE LA LIMITADA CANTIDAD DE MOMENTOS Y ESPACIOS EN LOS CUALES LOS MIEMBROS DE LA FAMILIA SE INTEGRAN, CONVIVEN Y SE COMUNICAN, EN UN AMBIENTE MENOS TENSO QUE EL COTIDIANO.

PREGUNTA NO. 12**EN QUE FECHA EMIGRO POR VEZ PRIMERA ?**

CONCEPTO	FRECUENCIA	%
A) 1986	8	20
B) 1987	5	13
C) 1988	4	10
D) 1989	10	26
E) 1990	7	18
F) 1991	5	13
G) 1992	0	0
TOTALES	39	100

GRAFICA NO. 12

"¿En qué fecha emigró por vez primera?"

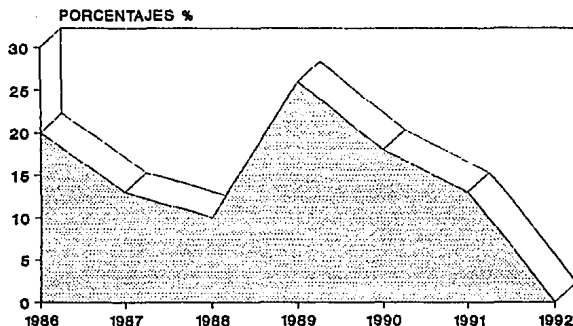

FUENTE: ENCUESTA DIRECTA

INTERPRETACION

COMO PUEDE AFRECIARSE, DESDE 1986 HASTA 1991, LA EMIGRACION EN LA UNIDAD HABITACIONAL INFONAVIT PATRIA HA SIDO PERMANENTE; SIN EMBARGO, LOS DATOS MUESTRAN UN REPLUNTE EN 1989.

LOS RESULTADOS SE ENCUENTRAN APAREJADOS CON LA SITUACION ECONOMICA DEL PAIS EN ESOS AÑOS, YA QUE LA CRISIS SE TORNO MAS CRITICA EN ESA EPOCA, CONSEQUENTEMENTE ESTO MOTIVO A QUE MUCHOS DE NUESTROS COMPATRIOTAS TOMARAN LA DECISION DE EMIGRAR CON LA FINALIDAD DE MEJORAR SU NIVEL DE VIDA.

PREGUNTA NO. 13**CUANTOS MIEMBROS DE LA FAMILIA HAN
EMIGRADO A LOS ESTADOS UNIDOS ?**

CONCEPTO	FRECUENCIA	%
A) UNO	22	56
B) DOS	7	18
C) TRES O MAS	10	26
TOTALES	39	100

GRAFICA NO. 13

"¿Cuántos miembros de la familia han emigrado a los Estados Unidos?"

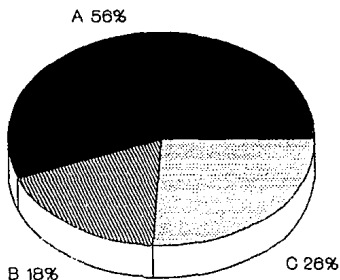

FUENTE: ENCUESTA DIRECTA

INTERPRETACION

LOS RESULTADOS DEL PRESENTE GRAFICO NOS OFRECEN DOS TIPOS DE ALTERNATIVAS QUE SE TOMAN EN LAS FAMILIAS DE ENIGRANTES: UNA DE ELLAS, LA MAS FRECUENTE, ES EN LA CUAL UNO DE SUS INTEGRANTES DECIDE ENIGRAR TEMPORALMENTE Y ENVIAR EL DINERO QUE PERMITA ELEVAR EL NIVEL DE VIDA DE SU FAMILIA; LA OTRA, SE REFIERE A TOMAR LA DETERMINACION DE ENIGRAR PERO LLEVANDO CONSIGO AL RESTO DEL GRUPO FAMILIAR Y ASI DEDICAR TODO EL DINERO GANADO EN EL BIENESTAR DE AQUEL.

PREGUNTA NO. 14

**CUAL ES EL MIEMBRO DE LA FAMILIA
QUE EMIGRA ?**

CONCEPTO	FRECUENCIA	%
A) PADRE	19	49
B) MADRE	8	20
C) AMBOS	2	5
D) HIJOS	11	28
E) OTROS	1	3
F) TODA LA FAMILIA	5	13

GRAFICA NO. 14

"¿Cuál es el miembro de la familia que emigra?"

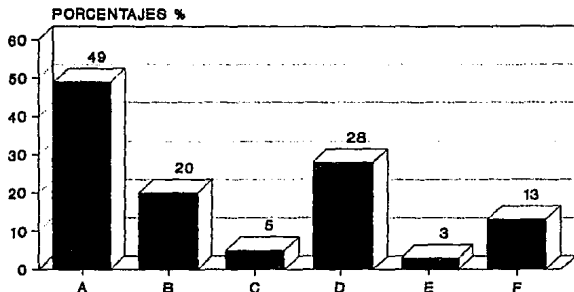

FUENTE: ENCUESTA DIRECTA

INTERPRETACION

COMO PODEMOS APRECIAR, EL PRESENTE GRAFICO NOS PERMITE CORROBORAR EL CUMPLIMIENTO DE UNA DE LAS PRICIPALES FUNCIONES DEL PADRE EN LA FAMILIA: SER PROVEEDOR DEL SUSTENTO ECONOMICO, QUE PERMITA UNA ELEVACION EN SU NIVEL DE VIDA. MUCHAS VECES EL FENOMENO MIGRATORIO ENGRASA SUS FILAS CON MADRES DE FAMILIA- QUE YA SEA CON SU PAREJA O SOLAS EMIGRARON LLEVANDO EL MISMO OBJETIVO: ELEVAR EL NIVEL SOCIOECONOMICO DEL GRUPO FAMILIAR.

PREGUNTA NO. 15**CUALES HAN SIDO LAS RAZONES DE
SU EMIGRACION ?**

CONCEPTO	FRECUENCIA	%
A) MEJORAMIENTO DE LA SITUACION ECONOMICA	33	85
B) SE LE FACILITA POR CONTAR CON FAMILIARES O AMIGOS QUE LO PUEDEN AYUDAR EN ESTADOS UNIDOS	13	33
C) CURIOSIDAD	12	31
E) SU CONYUGE ES EXTRANJERO	2	5

GRAFICA NO. 15

"¿Cuáles han sido las razones de su emigración?"

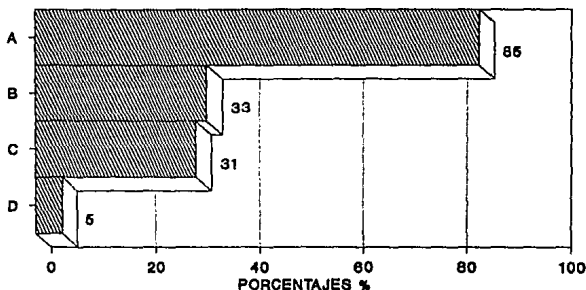

FUENTE: ENCUESTA DIRECTA

INTERPRETACION

LOS DATOS OBTENIDOS NOS CONDUCEN A DETERMINAR QUE LOS INDIVIDUOS EMIGRAN POR EL MEJORAMIENTO DE SU SITUACION ECONOMICA, CABE DESTACAR SIN EMBARGO, QUE MUCHOS DE ELLOS TOMAN TAL DECISION YA QUE CUENTAN CON FAMILIARES O AMIGOS QUE LES FACILITARAN SU ESTABLECIMIENTO EN LOS ESTADOS UNIDOS. LA CURIOSIDAD, AUN QUE EN UN MENOR PORCENTAJE, INTEGRA UNA DE LAS CAUSAS DEL FENOMENO MIGRATORIO EN LA COLONIA.

POR DETRAS DE LA ELECCION DE EMIGRAR PARA MEJORAR LA SITUACION ECONOMICA, SE ENCUENTRAN HECHOS TAN REALES COMO EL DESEMPLEO, EL SUBEMPLEO, UNA REMUNERACION ECONOMICA INSUFICIENTE Y LA CAIDA DEL PODER ADQUISITIVO DE LOS SALARIOS.

PREGUNTA NO. 16**CUANDO HA EMIGRADO, CUANTO TIEMPO HA PERMANECIDO EN LOS ESTADOS UNIDOS?**

CONCEPTO	FRECUENCIA	%
A) DE 1 A 6 MESES	11	28
B) DE 7 MESES A UN AÑO	11	28
C) DE 1 A TRES AÑOS	18	25
D) MAS DE TRES AÑOS	3	4
E) DESDE QUE SE FUE HACE 2 AÑOS NO HA REGRESADO	1	3
F) DESDE QUE SE FUE HACE 3 AÑOS NO HA REGRESADO	1	3
G) DESDE QUE SE FUE HACE 4 AÑOS NO HA REGRESADO	1	3
H) DESDE QUE SE FUE HACE 5 AÑOS NO HA REGRESADO	1	3
I) DESDE QUE SE FUE HACE 7 AÑOS NO HA REGRESADO	1	3
TOTALES	39	100

GRAFICA NO. 16

"Cuando ha emigrado, cuanto tiempo ha permanecido en Estados Unidos?"

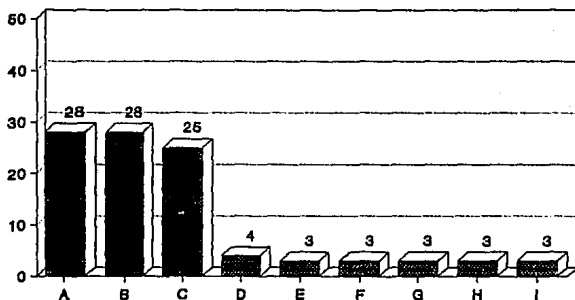

FUENTE: ENCUESTA DIRECTA

INTERPRETACION

COMO PODEMOS OBSERVAR, LA MAYORIA DE LOS ENIGRANTES RESIDE EN LOS ESTADOS UNIDOS POR PERIODOS RELATIVAMENTE CORTOS, ESTO DEBIDO AL CARACTER TEMPORAL DE SUS EMPLEOS ALLA O PORQUE REUNIERON EL DINERO NECESARIO; EL RESTO SE HA ADECUADO A LA VIDA MOTEAMERICANA Y ALGUNOS DE ELLOS HAN OPTADO POR LLEVARSE A SUS FAMILIAS. UN ALTO PORCENTAJE DE LOS ENIGRANTES REGRESAN RAPIDAMENTE DEBIDO A QUE EXTRAÑAN SU PATRIA, HOGAR, FAMILIA Y CONDICIONES DE VIDA EN SU PAIS, LAS QUE AUNQUE ALGUNAS VECES NO SON DEL TODO FAVORABLES, PERO LES PERMITEN DESARROLLARSE EN UN CLIMA DE MAS LIBERTAD Y MENOS DISCRIMINACION.

PREGUNTA NO. 17**CADA CUANTO TIEMPO EMIGRA ?**

CONCEPTO	FRECUENCIA	%
A) SOLO HA IDO UNA VEZ Y REGRESO	16	41
B) CADA TRES MESES	1	3
C) CADA SEIS MESES	3	7
D) UNA TEMPORADA POR AÑO	8	20
E) CADA DOS AÑOS	1	3
F) SOLO FUE UNA VEZ Y ALLA SE QUEDO	1	3
G) SIN RESPUESTA	9	23
TOTALES	39	100

GRAFICA NO. 17

"¿Cada cuánto tiempo emigra?"

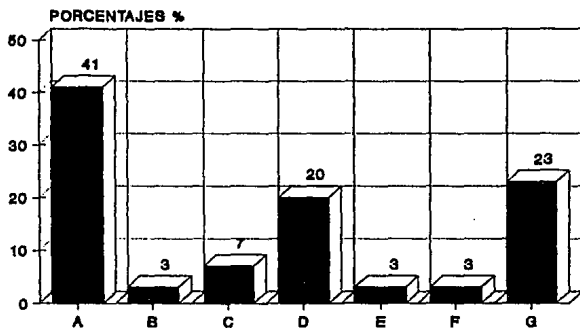

FUENTE: ENCUESTA DIRECTA

INTERPRETACION

ES NOTORIO QUE CASI UN 50% DE LOS EMIGRANTES HAN IDO UNA SOLA VEZ A LOS ESTADOS UNIDOS REGRESARON, YA SEA PORQUE EN EL TIEMPO QUE TRABAJARON ALLA REUNIERON EL DINERO REQUERIDO, O POR QUE NO FUE DE SU TOTAL AGRADO LA ESTANCIA ALLA. HA SIDO MUY FRECUENTE EN LA PRESENTE INVESTIGACION, ENCONTRAR EMIGRANTES QUE CUENTAN CON UN EMPLEO TEMPORAL EN AQUEL PAIS; EN EL QUE SI BIEN ES CIERTO TOMA MAYICES RUDOS Y AGOTADORES, TAMBIEN LES PERMITE REEMBOLSARSE UNA FUERTE CANTIDAD DE DINERO, QUE LES PERMITIRA SUFRAGAR SUS NECESIDADES.

PREGUNTA NO. 18**SU EMIGRACION ES ...**

CONCEPTO	FRECUENCIA	%
A) LEGAL	12	31
B) ILEGAL	27	69
TOTALES	39	100

GRAFICA NO. 18

"¿Su emigracion es...?"

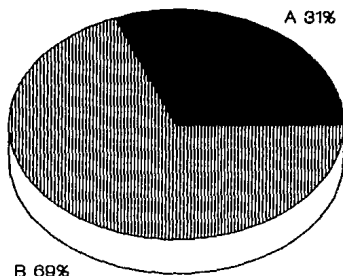

FUENTE: ENCUESTA DIRECTA

INTERPRETACION

LA EMIGRACION ILEGAL, COMO PODEMOS APRECIAR, OBTIENE UNA PROPORCION AFLASTANTE SOBRE LA LEGAL. DICHSOS RESULTADOS NOS OFRECEN DOS CONCLUSIONES MUY LIGADAS ENTRE SI: EL RELATIVO FACIL ACCESO A LOS ESTADOS UNIDOS Y LA DIFICIL INSECCION LABORAL DE LOS EMIGRANTES QUE POR SU CONDICION DE CLANDESTINIDAD, EN SU MAYORIA CARECEN DE LA POSIBILIDAD DE ELEGIR LO QUE MEJOR LES CONVENGA EN EL RENGLOM ECONOMICO PRINCIPALMENTE.

EL MISMO CARACTER DE ILEGALIDAD LES INPRIME MAYOR INSEGURIDAD COMO SERES HUMANOS O COMO EMPLEADOS.

PREGUNTA NO. 19**EN QUE GASTA EL DINERO GANADO EN LOS
ESTADOS UNIDOS ?**

CONCEPTO	FRECUENCIA	%
A) PAGO DE DEUDAS	7	18
B) PAGO SERVICIOS	5	13
C) EDUCACION	6	15
D) CONSTRUCCION	4	10
E) COMPRA VEHICULO	3	8
F) COMPRA MUEBLES	3	8
G) AHORROS	9	23
H) OTROS	5	13
I) MANUTENCION FAMILIAR	19	49
J) GASTOS MEDICOS	1	3
K) NO HA ENVIADO DINERO	1	3
L) PAGO CASA	2	5

GRAFICA NO. 19

"¿En qué gasta el dinero ganado en los Estados Unidos?"

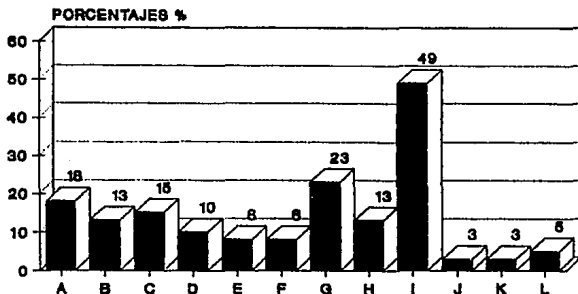

FUENTE: ENCUESTA DIRECTA

INTERPRETACION

COMO PODEMOS APRECIAR, EL INGRESO PERCIBIDO POR LOS ENIGRANTES EN LA VECINA NACION AMERICANA ES UTILIZADO PARA LA SATISFACCION DE DIVERSAS NECESIDADES- DE SUS RESPECTIVAS FAMILIAS QUE SE QUEDAN AQUI: PAGO DE DEUDAS, SERVICIOS, EDUCACION, CONSTRUCCION, COMPRA DE VEHICULO, MUJERLES, AHORROS, GASTOS MEDICOS, MANTUENCION FAMILIAR Y OTROS.

ES NOTORIO DESTACAR QUE LA MANTUENCION FAMILIAR ES EL ASPECTO BASICO Y UNICO QUE SE CUBRE EN LA MAYORIA DE LAS VECES, YA QUE EL INGRESO PERCIBIDO EN- BOLARES SE TIENE QUE DIVIDIR EN DOS: EL QUE SE ENVIAMA AL HOGAR EN MEXICO Y EL QUE LE SERVIRA PARA SOBREVIVIR EN ESTADOS UNIDOS, POR LO CUAL NO ALCANZA PARA MAS.

SIN EMBARGO, ALGUNAS VECES CUANDO SE CUENTA CON UN INGRESO EXTRA AQUI, EL - DINERO ENVIADO SIRVE PARA CUBRIR OTRAS NECESIDADES Y ASI PODER ACRECENTAR - EL NIVEL DE VIDA DE LA FAMILIA.

PREGUNTA NO. 20

**CUANDO UNO O LOS DOS JEFES DE FAMILIA
EMIGRAN, QUIEN ASUME LA AUTORIDAD EN
LA FAMILIA ?**

CONCEPTO	FRECUENCIA	%
A) PADRE	1	3
B) MADRE	21	54
C) HERMANO (A) MAYOR	6	15
D) TIOS	0	0
E) ABUELOS	6	15
F) OTROS	1	3
G) SIN RESPUESTA	6	15

GRAFICA NO. 20

"Cuándo uno o los dos jefes de familia emigran, ¿quién asume la autoridad en la familia?"

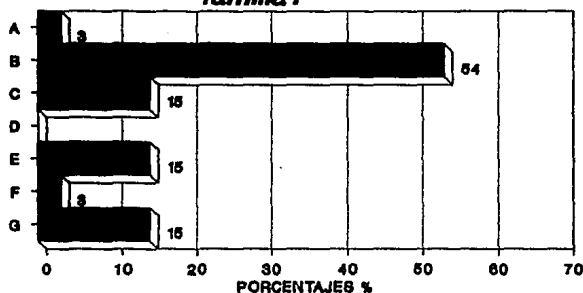

FUENTE: ENCUESTA DIRECTA

INTERPRETACION

EN RELACION AL EJERCICIO DE LA AUTORIDAD EN UNA FAMILIA DE ENIGRANTES, LOS RESULTADOS DE LA MUESTRA NOS PERMITEN OBSERVAR QUE POR UN MARGEN MUY AMPLIO, LA MADRE ES LA PERSONA QUE SE HACE CARGO DE LA FAMILIA; LE SIGUEN LOS ABUELOS Y HERMANOS MAYORES. LOS RESULTADOS DE LA PRESENTE PREGUNTA SE ENCUENTRAN MUY LIGADOS A LOS DE LA No3, EL PADRE SIGUE SIENDO TRADICIONALMENTE EL UNICO O MAS IMPORTANTE CONTRIBUYENTE DE LOS RECURSOS QUE SOLVENTARAN LAS NECESIDADES FAMILIARES Y POR LO TANTO ES EL QUE TIENE QUE BUSCAR Y ENCONTRAR LA FORMA DE OBTENER DICHO INGRESO, AUNQUE ESTO IMPLIQUE EL HECHO DE ENIGRAR. LA MADRE SIGUE SIENDO EL SUSTITUTO MORAL Y EDUCATIVO DE LA FAMILIA.

PREGUNTA NO. 21

SEÑALE DE ENTRE LAS SIGUIENTES OPCIONES,
LAS VENTAJAS Y DESVENTAJAS QUE LE HA
PROPICIADO LA EMIGRACION...

VENTAJAS	FRECUENCIA	%
A) HA MEJORADO EL NIVEL ECONOMICO	18	26
B) SE HA LIBERADO DE PRESTIONES POR COMPROMISOS ECONOMICOS	18	26
C) SE HAN CONSEGUIDO FACILIDADES PARA QUE EMIGREN OTROS MIEMBROS DE LA FAMILIA	18	46
D) SE HA PODIDO ELEVAR EL NIVEL EDUCATIVO	8	28
E) SE HAN MEJORADO LAS RELACIONES FAMILIARES	7	18
F) HA PODIDO OBSERVAR LAS DIFERENCIAS ENTRE AMBOS PAISES VALORANDO SU TRABAJO AQUI	2	5
G) SE HA ADAPTADO A LA VIDA NORTEAMERICANA	1	3

DESVENTAJAS	FRECUENCIA	%
H) SE HA DESINTEGRADO LA FAMILIA	11	28
I) SE PERDIO CONTACTO CON LA PERSONA QUE EMIGRO	4	18
J) SE HA RELAJADO LA DISCIPLINA DE LOS HIJOS	9	23
K) SIN RESPUESTA	1	3
L) UNO DE LOS CONTUGES SE QUEDO A VIVIR ALLA	1	3

GRAFICA NO. 21

"Señale de entre las siguientes opciones las ventajas y desventajas que ha propiciado la emigración?"

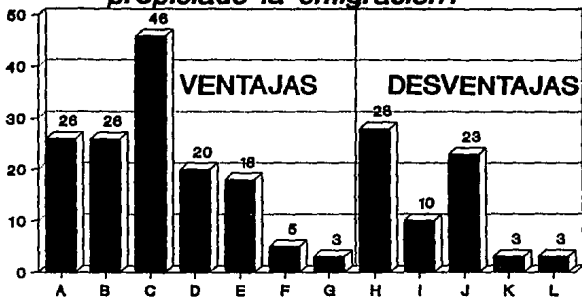

FUENTE: ENCUESTA DIRECTA

INTERPRETACION

DENTRO DE LAS VENTAJAS QUE HA PROPORCIONADO LA EMIGRACION, LA QUE SOBRESALE SE REFIERE A CONSEGUIR FACILIDADES PARA QUE EMIGREN OTROS MIEMBROS DE LA FAMILIA; LAS DESVENTAJAS SE DIRIGEN HACIA EL PUNTO DE DESINTEGRACION FAMILIAR Y EL RELAJAMIENTO DE LA DISCIPLINA DE LOS HIJOS. AMBAS, TANTO VENTAJAS COMO DESVENTAJAS VAN MUY LIGADAS Y SE CONSECUENTAN, AL EMIGRAR LOS JEFES DE FAMILIA Y DEJAR LA RESPONSABILIDAD FAMILIAR A CARGO SOLO DE LA MADRE O DE LOS HIJOS MAYORES, — OBIVIAMENTE SE DESCUIDAN Y LAS ALTERACIONES EN LA DINAMICA FAMILIAR NO SE HACEN ESPERAR.

ANALISIS

Los resultados obtenidos de la investigación llevada a cabo, nos permite determinar que:

Las 39 familias habitantes de la Unidad Habitacional Infonavit Patria, en cuyo interior se observa la emigración a los Estados Unidos de uno, dos o mas de sus miembros, mismas que fueron utilizadas como muestra de nuestra investigación, hacen un total de 185 personas; el gráfico de la pregunta número 1 nos ofrece una mayor visión: la composición familiar por grupos de edades, número promedio de miembros por familia y escolaridad, se inclina hacia la existencia de una amplia población infantil cuyos padres son preferentemente adultos jóvenes, que integran familias de 5 miembros en su mayoría; en el renglón de la escolaridad promedio, la educación básica sobresaie por un amplio margen.

La composición de dichas familias nos muestra características homogéneas y repetitivas, que nos permiten determinar la existencia de una población eminentemente joven: matrimonios recién conformados en los cuales los procesos de adaptación mutua aunados a la experiencia de ser padres, se encuentran en etapa de maduración y desarrollo.

En 1986, cuando las familias se mudaron a la Unidad Habitacional con el fin de establecerse allí, se encontraban recientemente conformadas, sin hijos o con estos muy pequeños, en un 82% del total de dichos cónyuges se encuentran casados; o sea que existe una alta conformación de familias nucleares dentro de las cuales cada uno de sus miembros tienen roles bien determinados, los cuales fortalecen e inciden en la funcionalidad del grupo familiar, ayudando a su desarrollo integral. El padre ha sido el miembro que tradicionalmente se ha encargado de proporcionar el sustento económico, en este caso los resultados de la pregunta número tres reafirman lo anterior, además de que permite observar la integración en un nuevo rol a la madre: el laboral; además de que una proporción importante de los hijos adolescentes trabaja ayudando así a pagar sus gastos.

La contribución del ingreso familiar depende muchas veces de dos tipos de actividades: uno en un empleo fijo donde se tiene un patrón y otro que se realiza por cuenta propia. Pero esto no representa en su totalidad que se incrementen favorablemente las utilidades.

Consecuentemente el ingreso familiar lo constituyen de 2 a 3 salarios mínimos primordialmente, aunque las familias

que dependen de la percepción de un salario mínimo también representan un alto porcentaje (ver gráfico número 5). Dicho ingreso se encuentra sujeto al bajo valor adquisitivo del salario mínimo y por lo tanto no es suficiente. Podemos considerar que la distribución y administración de los gastos familiares que cubren desde alimentación, servicios, educación, hasta salud, es muy justa, incluso se llega a observar que los egresos sobrepasan el ingreso que se percibe.

Los diferentes aspectos que se han elegido, se considera que nos permitirán verificar la anterior información. Estos se refieren al tipo de propiedad de la vivienda que habitan, la adquisición de un automóvil, el tipo de servicio de salud con que cuentan, el tipo de escuela a la que acuden sus hijos y la frecuencia con que salen a vacacionar; estos se encuentran contenidos y son más fácilmente observables en los gráficos 7 a 11. Respectivamente de cada uno de ellos se puede concretar que: un 71% de las familias tienen casa propia, mientras que el resto aún no las termina de pagar, la rentan o se las prestan; sin embargo lo anterior no quiere decir que los habitantes de dichas viviendas propias tengan el suficiente dinero que les haya permitido pagarlas, esto representó el sacrificio de una parte de su salario, que les fue descontado en sus empleos, es por ello que el

tiempo de pago se redujo, en la mayoría de los casos. El resto de las viviendas que se encuentra en condiciones de adeudo, renta o préstamo, es debido a problemas principalmente económicos de sus habitantes. La situación que más comunmente se presenta en las viviendas que aún no se terminan de pagar es que los propietarios han dejado de trabajar en los lugares por medio de los cuales adquirieron sus casas y por lo tanto en donde les descontaban dicho pago, automáticamente los pagos se tienen que seguir haciendo, pero en virtud de que el ingreso no alcanza, se han rezagado en sus cuotas.

La propiedad de un vehículo particular nos muestra que un mayor porcentaje (64%) es negativo tal proporción se confronta a un 36% de personas que tienen automóvil, aunque estos por lo general son muy viejos; podríamos determinar entonces que fueron adquiridos hace muchos años, incluso en la soltería o que se pagó un precio muy bajo por ellos. Se refleja el insuficiente valor adquisitivo del ingreso.

En relación a los servicios de salud con que cuenta la familia, podemos observar que los más utilizados son el Seguro Social en un 51%, seguido este del médico particular en un 36%. La adquisición del servicio del IMSS, responde al requisito de laborar o haber laborado en

alguna empresa pública o privada que le otorgara dicho beneficio. La atención de las necesidades de salud por un médico particular no necesariamente refleja la disposición de recursos económicos para solventar ese gasto, algunas veces los médicos son amigos o familiares que no cobran por sus servicios o simplemente son los doctores que siempre atienden a la familia y por lo mismo consideran las cuotas a pagar por los pacientes.

En el aspecto educativo es importante observar que en un 64%, los padres de familia se inclinan en inscribir a sus hijos en escuelas públicas, dicho beneficio es aprovechado por sus características gratuitas, ya que los gastos dirigidos a la educación de este tipo son mínimos; es el recurso más apropiado cuando en las familias existen varios hijos que están estudiando, ya que de otra manera sólo podrían estudiar uno o ninguno de los miembros de la familia.

Los pocos casos en los cuales los hijos acuden a la escuela de tipo privada, forman parte de familias en las que sólo existe un hijo en edad escolar, o que los adolescentes que desean continuar estudiando, eligen la opción de hacerlo en colegios de nivel medio-superior, en los cuales al egresar se emplean con relativa facilidad en las actividades laborales.

Es abundante el número de familias en las cuales ya no existe algún miembro que estudie, ya sea porque no se cuenta con el dinero suficiente para proseguir haciéndolo y se tienen que integrar a la realización de alguna actividad laboral y contribuir así al ingreso familiar, o porque ya no consideran necesario elevar su nivel educativo.

El último punto, que se refiere al aspecto de la diversión y el descanso, y que se concreta en este caso a la salida a vacacionar por el grupo familiar, podemos observar que un 74% de las familias no salen de vacaciones, es decir, no cuentan con los recursos económicos para planear y concretar sus salidas, suelen hacerlo cuando se presenta la oportunidad de viajar con algún familiar y no gastar en hospedaje o alimentación, además de que sólo lo hacen por unos cuantos días.

Esto consecuentemente limita la cantidad de momentos y espacios en los cuales los miembros de la familia se integran, conviven y se comunican en un ambiente menos tenso que el cotidiano.

Al concluir los renglones que hacen referencia al aspecto económico y nos ofrecen una visión global del mismo, podemos concretar entonces que el ingreso económico es el

factor base que permite adquirir una serie de beneficios de salud, educativos, de vivienda, esparcimiento, etc., que consecuentarán el acceso a un nivel de vida más alto.

Lo anterior nos permite comprobar una de las hipótesis planteadas en el presente trabajo: "la situación económica del migrante determina su migración a los Estados Unidos".

Es innegable la importancia de la situación económica como causa del fenómeno migratorio en la Unidad Habitacional Infonavit "Patria"; ya que como pudimos observar, el ingreso económico familiar no permite solventar sus necesidades, y esto generalmente se consecuenta por una mala remuneración económica, aunado al bajo valor adquisitivo del salario mínimo.

En el centro del grupo familiar, al no contar con las posibilidades para elevar su nivel de vida, y tener la responsabilidad de seguir aportando el sustento económico, surge la alternativa de emigrar, visto esto como la solución más adecuada de entre una serie de posibilidades, para solventar los problemas existentes. Sin embargo, hay circunstancias que no se toman en consideración y que son observables en la dinámica familiar, y que enseguida se podrán retomar más ampliamente.

Partiremos entonces prioritariamente de la observación del comportamiento del flujo migratorio a partir de 1986 (año en que se originó la Colonia en la cual se desarrolla la investigación) a la fecha; de las 185 personas que integran las 39 familias de nuestra muestra, sólo ocho partieron a los Estados Unidos en ese año, en 1987 el flujo se debilitó y emigraron sólo cinco individuos; al año siguiente, 1988 volvió a bajar, ahora a cuatro; 1989 concentra la más alta salida de colonos, esta vez con diez casos; para el año posterior el flujo aminoró nuevamente a siete personas, y siguió bajando en 1991 hasta cinco. En el presente año, no se han observado casos de emigrantes.

1989 nos ofrece el nivel más alto de emigración en la colonia, este fenómeno es el reflejo fiel del recrudecimiento de la crisis económica que afectó al país en aquellos años, la cual caracterizamos en el desarrollo del primer capítulo.

De las diversas familias que se utilizaron como muestra, se puede apreciar que de éstas emigró en un 56% un solo miembro; en un 26% partieron a los Estados Unidos tres o más miembros, en estos casos la mayoría fueron familias completas; y un 18% emigraron dos miembros.

Se pueden observar claramente dos tipos de alternativas existentes para los emigrantes: una de ellas, la más frecuente, es en la cual uno de sus integrantes decide emigrar temporalmente y enviar el dinero que permita elevar el nivel de vida de su familia; la otra, se refiere a tomar la determinación de emigrar pero llevando consigo al resto del grupo familiar y así dedicar todo el dinero ganado en el bienestar de aquel.

Muy ligada a estos datos se encuentra la pregunta número 14, ésta hace referencia a cual es el miembro de la familia que emigra, las respuestas obtenidas predominantes nos indican que en primer lugar se encuentra el padre, seguido por los hijos, la madre posteriormente y los casos en que parte toda la familia.(ver gráfico 14)

Podemos apreciar entonces, que al ser el padre el principal miembro de la familia que emigra, este con su ausencia consecuenta alteraciones en la dinámica del hogar; los roles familiares sufren cambios, por lo regular la madre se hace cargo de la responsabilidad moral, criadora y afectiva de los hijos, situación que obviamente no se logra satisfacer por completo.

Al cuestionar acerca de las razones que motivaron su decisión de emigrar a los Estados Unidos, la elección se

inclina a mejorar la situación económica y con ello el nivel de vida; otro de los factores que inciden de una manera importante, es el hecho de contar con familiares o amigos que faciliten su residencia allá, las redes sociales que se establecen sirven como un gran puente que se amplía cada vez más y hace que el flujo migratorio prevalezca. Los contactos sociales en los Estados Unidos ayudan desde el paso de la frontera, la contactación de algún empleo, hasta el soporte económico si no se encuentra un trabajo rápidamente.

La elección de emigrar para mejorar la situación económica va ligada íntimamente a hechos tan reales que se observan en nuestro país, como: el desempleo, el subempleo, una remuneración económica insuficiente y la caída del valor adquisitivo de los salarios.

Pero al parecer, por los resultados que nos ofrecen los gráficos 16 y 17, la inserción en el mercado laboral de los Estados Unidos, no resulta tan sencilla, la mayor parte de los informantes han permanecido de un mes a un año y sólo han ido una vez y regresaron. Comentaron además que la vida en el vecino país del norte no es tan fácil y placentera como se cree, para ello influyen diversos factores: explotación excesiva de la mano de obra mexicana en el campo o la construcción primordialmente, los someten

a horarios exhaustivos "de sol a sol"; el dinero ganado allá tiene que dividirse en dos partes: el que envía a su familia a México y el que le sirve para sostenerse en los Estados Unidos, es por eso que si existe la posibilidad de llevarse a su familia, lo hacen; la discriminación racial es otro factor importante, muchos compatriotas son relegados como trabajadores y seres humanos, la gente norteamericana necesita de la mano de obra mexicana que es barata y maleable, pero no la acepta en su comunidad como otro miembro, sino que por el contrario, lo rechaza.

La curiosidad también forma parte de la decisión de emigrar; algunos de los informantes revelaron que decidieron emigrar gracias a su espíritu aventurero y explorador.

El fenómeno migratorio tiene otra característica (ver gráfico número 18), su carácter predominantemente ilegal, lo cual le imprime más particularidades: el viaje y paso de la frontera de los "espaldas mojadas" ofrece nuevas y diversas experiencias que también influyen en que al emigrante le queden ganas de regresar o no, y que van desde sufrir algún accidente, que sean deportados hasta pueden morir.

Las personas que cruzan la frontera de forma legal (31%), cuentan con algún empleo al que acuden una o dos temporadas por año.

Pero pese a todos los obstáculos que se presentan, el flujo migratorio permanece, los emigrantes siguen cruzando el Río Bravo; los dólares ganados se transforman en pesos mexicanos que se utilizan primordialmente como se muestra en el gráfico número 19, para la manutención familiar en un 49%, le sigue con un 23% el renglón de los ahorros, la educación concentra un 15%, entre los más importantes.

La situación modelo que se observó es el hecho de que los miembros de las familias de emigrantes que se quedan en el país, se integran a alguna actividad laboral, éste ingreso sumado a el dinero enviado de los Estados Unidos, totalizan una cantidad importante que permite concretar mejoras en su nivel de vida.

Sin embargo, al retomar los aspectos que motivan la decisión de emigrar, recaemos en la importancia del núcleo familiar y su alteración: el miembro que regularmente emigra es el padre, por lo que en un 54% la autoridad de la familia ante tal ausencia recae sobre la madre, en porcentajes de un 15% se encuentran los hermanos mayores y los abuelos.

Como habíamos mencionado en el capítulo tercero, la familia es el grupo primario para la formación de los individuos, cada miembro tiene roles y funciones específicos que son irremplazables y son necesarios para que dicha formación de esa personalidad en cualquier etapa de su vida sea lo más íntegra posible.

Si en el grupo familiar hace falta la aportación de una de las partes, las alteraciones no se hacen esperar. Esto lo podemos apreciar más claramente en el gráfico número 21, el renglón de las desventajas nos muestra que un 28% de las familias observó desintegración en su interrelación, otros en un 23% nos indican que la disciplina de los hijos se relajó.

Con dichos resultados podemos afirmar la hipótesis número dos, que se refiere a que la emigración de un miembro de la familia modifica o altera la dinámica familiar.

CONCLUSIONES

Habiendo ya analizado los resultados de la investigación, podemos concluir que:

Aunque la ciudad de Uruapan, Mich., es considerada la segunda de importancia en el estado y es una de las cuales actualmente está recibiendo un apoyo muy fuerte por parte del gobierno, deja entrever en su dinámica interior, serios desajustes consecuencia de problemas estructurales socioeconómicos que desde años atrás viene arrastrando nuestro país. Es una ciudad media que cuenta con amplios recursos naturales, los cuales o no son explotados o se encuentran concentrados en una cuantas manos, consecuentando la existencia de insuficientes fuentes de empleos, así como la inserción de la población en actividades informales, en las filas del desempleo o en los flujos migratorios que parten hacia los Estados Unidos.

En la Unidad Habitacional Infonavit Patria, la existencia de los emigrantes es innegable y está ligada muy profundamente a su situación económica. Al conocer los ingresos y egresos económicos de las familias en las cuales existe un miembro que emigra, se puede analizar que son muchos los esfuerzos y contribuciones que se tienen

que hacer para mantener un nivel de vida adecuado y satisfacer los renglones de vivienda, alimentación, educación, salud, etc.

El acceso para la satisfacción de dichos aspectos, se encuentra muy ligado a la escolaridad de los emigrantes, que en este caso se concentra en la educación básica: por lo mismo reciben una remuneración económicamente muy baja, aunada al reducido valor adquisitivo de los salarios.

Es entonces que surge la atractiva alternativa de ir a trabajar a los Estados Unidos con la esperanza de que el dinero ganado permitirá solventar los diversos gastos familiares. En relación a la manutención económica, el miembro que generalmente y por tradición se responsabiliza de la adquisición y cobertura de dicho rubro, es el padre, mismo que al no poder satisfacer las necesidades familiares en su totalidad, tiene que buscar la forma de lograrlo teniendo que emigrar para elevar su nivel de vida. La investigación realizada nos muestra que lo anteriormente mencionado es cierto y que además el factor edad es importante para tomar tal decisión, ya que un elevado porcentaje de jefes de familia e hijos que emigran son adultos jóvenes, que tienen mayor acceso y facilidad por esa característica; el resto del grupo familiar del migrante es también por lo general gente joven que dada su

relativa reciente conformación. hay algunos casos en los cuales el cambio de residencia a los Estados Unidos fue general, o sea, se fueron todos los miembros de la familia a vivir allí.

Esta es una de las consecuencias más importantes que ofrece la decisión de emigrar: la alteración de la dinámica familiar que obstaculiza profundamente la autorrealización de la familia, así como su desarrollo y el de la sociedad.

Otro aspecto que hay que contemplar y que reafirma lo anteriormente expresado es la pérdida del contacto con la persona que emigró.

Así podemos entonces verificar la comprobación de una segunda hipótesis planteada: "La emigración de un miembro de la familia modifica o altera la dinámica familiar".

La afirmación considerada por los emigrantes en relación a las desventajas que les han proporcionado su partida, señala los puntos de desintegración familiar y relajación de la disciplina de los hijos.

Los resultados de la investigación nos ofrecen ciertas particularidades en el caso del flujo migratorio existente en la Unidad Habitacional Infonavit Patria:

- la decisión de emigrar es tomada como una alternativa urgente y esperanzadora que permita elevar el nivel de vida familiar;

- tal decisión es notoriamente motivada por alguno de los siguientes aspectos : los familiares o amigos que residen en los Estados Unidos y que ofrecen su ayuda para facilitar al emigrante su establecimiento en aquel lugar o la existencia de un espíritu aventurero en los emigrantes, que los empuja a probar suerte y "fortuna", o una simple curiosidad de conocer cosas nuevas.

Sin embargo, no todos los emigrantes corren con la misma suerte, la mayoría de ellos han ido una sola vez al vecino país del norte, regresaron y no tienen en sus planes volver a emigrar. Y es que el carácter de ilegalidad bajo el cual cruzan la frontera, obtienen un empleo, les remuneran su trabajo y residen en la comunidad norteamericana, ofrece múltiples desventajas, que van acabando poco a poco con su interés e ilusión de reunir el suficiente dinero para enviarlo a su familia.

Y aunque los Estados Unidos, es un país en el cual cada vez es más grande la presencia latina y la necesidad de su mano de obra allá, las discriminaciones para nuestra gente no se hacen esperar, desalentando consecuentemente la integración de los mexicanos a la vida norteamericana, que a fin de cuentas no resulta tan sencilla; el "sueño americano" se esfuma rápidamente ante el tipo de trabajo que desarrollan, lo exhaustivo que este resulta, el trato que se les da dentro y fuera de el, la remuneración económica (que comparada con la que tienen aquí es elevada pero es de las más bajas allá) que apenas alcanza para sostener los gastos en los Estados Unidos y en México a la vez, la discriminación racial y tantos aspectos más.

Es por eso que el dinero que los emigrantes giran a sus respectivas familias, en su mayoría sólo alcanza para cubrir las necesidades relacionadas con la manutención económica, ya que es el único ingreso de la familia. Existen otros casos en los cuales del resto del grupo familiar que se queda, algún miembro o más se dedica a realizar alguna actividad laboral, por lo que los dólares enviados son utilizados para invertirlos en el renglón de la educación, construcción, ahorros, pago de deudas, y pago de servicios entre otros.

Para la realización de la presente investigación se planteó el siguiente objetivo general: "Determinar el impacto de la emigración a los Estados Unidos en la Unidad Habitacional Infonavit Patria, de 1986 a la fecha"; el cual por todo lo anteriormente mencionado ha sido cumplido.

Como podemos apreciar, el objetivo específico que hace referencia a "Investigar las causas de la emigración a Estados Unidos de los habitantes de una colonia de Uruapan, Michoacán", se ha cumplido; claro, sin olvidar mencionar otro aspecto causal del flujo migratorio investigado: la importancia que adquiere la existencia de redes sociales para la permanencia de dicho flujo, es decir, si en el vecino país del norte hay familiares o amigos que ayuden al proceso de emigración, se facilita la determinación de integrarse a las actividades laborales norteamericanas.

Otro de los objetivos específicos hace referencia a "Investigar las consecuencias de la emigración a Estados Unidos de los habitantes de una colonia de Uruapan, Michoacán", en relación a esto podemos concluir en primer lugar, retomando el hecho de que principalmente es el padre el que emigra, esto convierte virtualmente al grupo

familiar con una dinámica de un solo padre, los hijos son quienes resienten el hecho con mayor intensidad, ya que la identificación de los roles y sexos puede ser confusa, además de que carece de una socialización correcta y consecuentemente las relaciones interpersonales no son del todo satisfactorias, sin embargo, no debemos menospreciar las dificultades que atraviesa el padre que se queda a cargo de la familia y que en la mayoría de la veces es la madre: adquiere inmediatamente una mayor responsabilidad y duplicidad de funciones (padre y madre al mismo tiempo) que no siempre puede suplirse convenientemente, sobretodo si además la madre tiene que trabajar y la responsabilidad recae en los hijos mayores.

P R O G R A M A:

"La emigración a los Estados Unidos, una problemática existente en la ciudad de Uruapan, Michoacán. Apoyo interdisciplinario del Sistema para el Desarrollo Integral de la familia (DIF)"

JUSTIFICACION:

Existen en la ciudad de Uruapan, Michoacán., abundantes recursos naturales explotables que representan el medio de subsistencia económica de la población y permite por lo mismo la concentración de actividades económicas como el turismo, el comercio, la agricultura y la explotación de los bosques.

Sin embargo para la explotación y distribución de sus beneficios la cuestión se torna desequilibrada, ya que se concentran en unas cuantas manos y consecuentemente es un elevado porcentaje de personas que tienen ya sea un empleo mal remunerado o no tienen empleo; ante lo cual y aunado a las exigencias permanentes de satisfacer las necesidades familiares, se ven frente a la opción de integrarse a las actividades informales como el ambulante por ejemplo, a los flujos migratorios internos y externos que se dan en

el país. De esta manera, podemos decir que la emigración es un fenómeno económico, político y social, una problemática que afecta a los pueblos en cuya estructura existen serios desajustes aunados a una desigual distribución de los recursos.

Directamente el aspecto más afectado y el que centra nuestra atención es el familiar en el cual las consecuencias del flujo migratorio se observan más de cerca.

Esto representa toda una problemática socioeconómica en la ciudad, la cual tiene como causal la situación económica familiar y la búsqueda de la elevación del nivel de vida; las consecuencias se encuentran muy ligadas a las alteraciones en la dinámica familiar, ya que al ser principalmente alguno de los jefes de familia el que emigra, se reflejan cambios no siempre benéficos.

La familia, que es considerada como la base fundamental en la formación de los individuos, requiere de las funciones y roles de cada uno de sus miembros para que prevalezca en ella un desarrollo integral. Obviamente, cuando alguno de sus integrantes (especialmente si son los padres) se ausenta del grupo familiar, es común que ningún

otro miembro tome adecuadamente su papel, afectando sobre todo a los niños que crecen sin la figura paterna, lo que puede ocasionarles desequilibrios en la formación de su personalidad. Cuando los hijos son mayores y no está con ellos el jefe de la familia, puede suceder que estos tomen caminos incorrectos al no haber quien los guíe a lo largo de los años de transición que sufre toda persona.

Otra de las consecuencias que se presentan es que el hecho de que el emigrante al estar en los Estados Unidos, se olvide de su familia que se quedó en México, de sus obligaciones morales y económicas, arrastrando a que sus esposas tengan que trabajar para proporcionar el sustento económico y a la vez descuidar la atención del hogar y sus hijos.

La dinámica familiar sufre serias alteraciones en los roles y funciones que le corresponden a cada uno de sus miembros: la madre asume dos papeles, el suyo y el de padre, se dedica a los quehaceres del hogar, se preocupa por alimentación, la educación, el vestido, la salud, la dirección autoridad y afectividad de los hijos, sin pensar que puede suceder que el emigrante se olvide de sus obligaciones para con su familia y encima de todo la madre tenga que trabajar y encargar más adelante la

formación y cuidado de sus hijos a otras personas; ante lo cual los hijos pueden desviar su personalidad hacia caminos incorrectos y requerir así de apoyo profesional que encamine su actuar.

Retomando la posibilidad de que se pierda contacto con el miembro de la familia que emigró y éste se desobligue de sus responsabilidades, es necesario realizar acciones que permitan vincular nuevamente al grupo familiar, de manera que no quede desprotegido.

Ante la partida e integración de nuestros compatriotas a una sociedad totalmente diferente a la nuestra, es obvio que suelen surgir cambios en relación a la manera de pensar o de actuar que van en contra de sus tradiciones, cultura, etc.; por lo cual se requiere de ofrecer actividades reforzadoras de la identidad nacional de los emigrantes, con el objeto de que se arraiguen a la comunidad.

Para el cumplimiento de dichos propósitos, se requiere de la presencia e intervención de un equipo interdisciplinario que ofrezca ayuda y apoyo psicológico, social y jurídico; por lo mismo se cree conveniente la mediación del Sistema para el Desarrollo Integral de la

Familia (DIF) en cuya estructura se cuenta con los profesionales ya antes mencionados.

OBJETIVO GENERAL:

Promover por medio de la educación social la concientización de los problemas del individuo emigrante y su familia, buscando el desarrollo integral de los mismos.

OBJETIVOS ESPECIFICOS:

Lograr la integración de diversos grupos de familias de emigrantes, que permitan la retroalimentación en la solución de sus diferentes problemas, con la participación de un equipo interdisciplinario.

Promover el arraigo del emigrante a su familia y comunidad.

Orientar psicológica, social y jurídicamente los problemas a los que se enfrentan las familias de emigrantes.

METAS

Lograr en un 100 % la difusión a la población de la ciudad de Uruapan, de la existencia del programa.

Tratar de coadyuvar interdisciplinariamente en un 100 % en el mejoramiento de las condiciones particulares de cada familia de emigrantes.

Lograr que el programa se desarrolle en un plazo de un año.

ACTIVIDADES

** El Departamento de Trabajo Social realizará una investigación de campo en las colonias que presenten características de existencia del fenómeno migratorio, con la finalidad de detectar casos de familias de emigrantes.*

** El mismo Departamento de Trabajo Social en coordinación con la Procuraduría de la Defensa del Menor y la Familia, proporcionará la información de los casos ya existentes y conocidos, para tratar de dar seguimiento de los mismos.*

** Difusión por medios masivos de comunicación y trípticos a la población en general, sobre la atención a los casos de familias de emigrantes.*

** Elaboración de formatos especiales que nos proporcionen datos útiles sobre cada caso de familias de emigrantes, los cuales serán óptimos para integrar además los expedientes respectivos.*

** Al tener conocimiento de las características generales del emigrante y su familia, éstas nos podrían arrojar bajos niveles educativos en los padres, que al resultar positivos, se solicitaría la participación de la Institución encargada de implementar los Programas de Educación para Adultos, con la finalidad de que dichas personas tengan acceso consecuentemente, a un mejor empleo y salario.*

** Atención y reclutamiento de los casos de familias de emigrantes que soliciten la atención, por medio de entrevistas personales y el llenado de los formatos especiales.*

** Conocimiento por medio de sesiones grupales e individuales de cada una de las familias de emigrantes y*

de sus miembros, así como de su dinámica interior, con la coordinación de un equipo interdisciplinario.

** Concentración de las familias de emigrantes en grupos de acuerdo a sus características particulares, con la finalidad de conocer los problemas más frecuentes a los que se enfrentan.*

** El Trabajador Social y el Psicólogo coordinarán y relizarán pláticas grupales tendientes a crear una concientización sobre la realidad que viven y cuáles son las alternativas de solución más viables, contando con el apoyo y opinión de las familias de emigrantes.*

** El Trabajador Social y el Psicólogo, realizarán entrevistas individuales tanto formales como informales con los miembros de las familias de emigrantes, con la finalidad de obtener pautas sobre posibles desviaciones en la formación integral de los hijos, encauzando la participación del grupo familiar como principal actor de los cambios que se puedan observar.*

** Se realizará una amplia difusión de un Programa ya existente dentro de la Procuraduría de la Dfensa del Menor y la Familia, mismo que ofrece una red de comunicación e*

información con el Consulado dentro y fuera de nuestro país, para la localización de ciudadanos mexicanos en los Estados Unidos.

* El Procurador de la Defensa del Menor y la Familia, coordinará y realizará sesiones grupales e individuales, con la finalidad de orientar jurídicamente las alternativas de solución en los casos de las familias de emigrantes que así lo requieran.

* Realizar llamadas telefónicas a los diferentes Consulados con los cuales se tiene una red de comunicación e información, para la localización de ciudadanos mexicanos en los Estados Unidos.

RECURSOS

HUMANOS Formado por un Equipo Interdisciplinario
UN ABOGADO, CUATRO TRABAJADORAS SOCIALES
DOS PSICOLOGOS

MATERIALES Dentro de las instalaciones donde se ubica la Institución, se utilizarán las oficinas de los departamentos de Trabajo Social,

Psicología y Procuraduría de la Defensa del Menor y la Familia, además del salón de actos existente; así como las mesas, sillas, escritorios, pizarrón, portarotafolio, máquinas de escribir, cartulinas, pliegos de papel, hojas blancas, papel carbón, gises, material didáctico, dos líneas de teléfono, un fax, automóvil, trípticos, etc.

FINANCIEROS

Es importante destacar que las características de la Institución, que marcan su dependencia gubernamental y su ámbito de acción principalmente asistencial, le imprimen una condición especial; es decir, los recursos (humanos, materiales y financieros) que se requieren para la implementación del Programa, forman parte de la Institución, para cubrirlos existe un determinado porcentaje de apoyo económico federal, municipal y privado. Además, siendo en un 100% todas sus actividades con fines asistenciales y comunitarios, se cuenta con el apoyo desinteresado de la población para lograr sus fines.

EVALUACION

•

Evaluamos con la finalidad de constatar los progresos alcanzados, conocer mejor el trabajo realizado; medir el grado de éxito o de fracaso alcanzado por la intervención del programa. Son evaluados los objetivos, las metas, las actividades, los procedimientos, la estructura administrativa. La opinión de los beneficiarios resulta de vital importancia.

Dadas las características de ejecución del programa en un plazo de un año, es necesario que al final de las sesiones semanales se realice una evaluación por escrito sobre la opinión de los participantes a cerca de: los temas, la participación, el modo de exposición, etc.

Diariamente o en su defecto semanalmente, el equipo interdisciplinario deberá reunirse con la finalidad de evaluar las acciones realizadas con un alto grado de objetividad y crítica, registrando los resultados obtenidos o no.

Mantener siempre vigentes los objetivos y las metas trazadas, y cotejarlas con las evaluaciones realizadas periódicamente.

Otro aspecto que nos permitirá cuantificar de algún modo los logros, se refiere a registrar la asistencia de los participantes; el aumento o disminución de el número de emigrantes.

Indudablemente, el objetivo del programa pretende conseguir modificaciones durables en sus participantes, modificaciones en sus actitudes, conductas, niveles de vida y conocimientos, etc.; se considera que en la medida en que avance la ejecución del programa, se podrá observar dichos cambios, por ejemplo, en la interrelación de la dinámica familiar, en el acceso a un mejor empleo y salario, en la declinación a volver a emigrar y quedarse al lado de la familia, entre otros.

Es importante tomar en consideración la evaluación que efectúe de acuerdo a sus respectivos parámetros, los jefes superiores de la institución, ya que finalmente mucho tendrá que ver ese punto de vista en el avance del programa, en su financiamiento y autorización de proseguir.

CARACTERIZACION DE LOS COMPONENTES

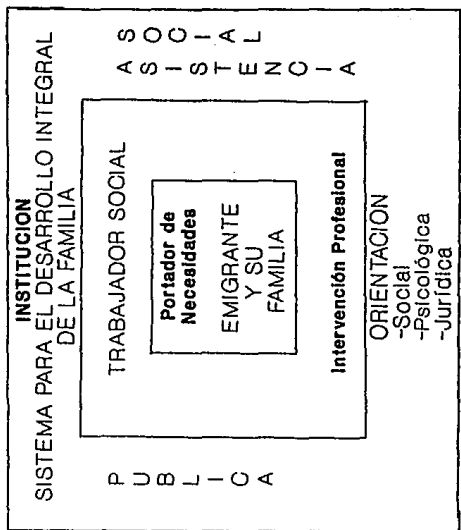

B I B L I O G R A F I A

ALVAREZ, Béjar Alejandro et al.

"Mexico: 1988-1991 ¿un ajuste económico exitoso?".

UNAM-Facultad de Economía. México, 1991.

ARIZPE, Lourdes.

"Migación, etnicismo y cambio económico".

Colegio de México. México, 1978.

ARROYO, Alejandro Jesús et al.

"Estudios Fronterizos".

Asociación Nacional de Universidades e Institutos de
Enseñanza Superior. México, 1981.

BARKIN, David y Timothy King

"Desarrollo económico regional"

(Enfoque por cuencas hidrológicas de México). Siglo XXI.

BRAMBILA, Paz Carlos.

"Migración y formación familiar en México".

El Colegio de México. Editorial Siglo XXI. México, 1981.

CALVO, Thomas y López Gustavo.

"Movimientos de población en el occidente de México".

El Colegio de Michoacán. 1988. Editorial CRMCA.

CECENA, José Luis.

"México en la órbita imperial: las empresas transnacionales". Instituto de Investigaciones Económicas-UNAM. México, 1988.

CORDOVA, Arnaldo et al.

"Tesis y programa".

Movimiento de Acción Popular. México, 1981.

ESPIN, Díaz Jaime.

"Tierra fría, tierra de conflictos en Michoacán".

El Colegio de Michoacán y el Gobierno del Estado de Michoacán. 1986.

LOPEZ, Castro Gustavo (ed) y Sergio Pardo (coord)

"Migración en el occidente de México".

El Colegio de Michoacán. 1988. Ed. Armella.

LOPEZ, Castro Gustavo.

"La casa dividida: un estudio de caso sobre la migración a Estados Unidos en un pueblo michoacano".

El Colegio de Michoacán y Asociación Mexicana de Población. 1986.

MINUCHI, S. y Frishman H. Ch.

"Técnicas de terapia familiar".

Editorial Paidós. 1987.

MIRANDA, Francisco.

"URUAPAN".

Monografías Municipales. Gobierno del Estado de Michoacán.

1979.

OSEGUERA, García Marisa.

"Diagnóstico y manejo de la familia por el Trabajador Social". Instituto Mexicano de Psiquiatría. 1986.

ROJAS, Soriano Raúl.

"Guía para realizar investigaciones sociales".

Editorial Plaza y Valdés. México, 1987.

TREJO, Fuentes Ignacio.

"De acá de este lado".

Consejo Nacional de la Cultura y las Artes.

México, 1989.

TORRES, Adrián Mario J.

"Familia, trabajo y reproducción social".

México.

ZENDEJAS, Sergio.(coord)

"Estudios Michoacanos III".

El Colegio de Michoacán y el Gobierno del Estado de Michoacán. 1989.

ZEPEDA, Patterson Jorge.

"MICHOACAN".

Biblioteca de las entidades federativas. UNAM-Centro de Investigaciones Interdisciplinarias en Humanidades. 1988.

TESIS, REVISTAS, DOCUMENTOS Y ARTICULOS

AGUILERA, Rodríguez Leticia et al.

"Perspectivas del Trabajador Social ante las políticas sociales de los indocumentados México-Estados Unidos".

Tesis profesional. ENTS-UNAM, 1978.

BUCIO, Uribe Ismael.

"Geografía del Municipio de Uruapan, Michoacán".

Tesis profesional. UNAM. México, 1985.

CORNELIJS, Wayne.

"El cambio en la migración".

Revista Nexos No. 154. México, octubre 1990.

FRANCO, Samaniego Laura et al.

"El bracerismo y sus implicaciones sociales en Churintzio, Michoacán".

Tesis profesional. ENTS- UNAM. 1988.

GOBIERNO MUNICIPAL DE URUAPAN, MICHOACAN

"Plan de desarrollo urbano de Michoacán". 1988.

HERNANDEZ, Michel Susana.

"Una iniciativa para la investigación y el trabajo con migrantes". Revista de Trabajo Social No. 19. ENTS, UNAM. México.

INSTITUTO NACIONAL DE ESTADISTICA, GEOGRAFIA E INFORMATICA.

"MICHOACAN: Cuaderno de información para la planeación". 1980.

INZUA, Victor.

"Participación del Trabajo Social en la atención al problema de los trabajadores indocumentados".

Revista de Trabajo Social No. 33. ENTS, México, 1988.

PAZ, Octavio et al.

"Los emigrantes: las nuevas migraciones".

Suplemento especial del periódico "La Jornada". México,
junio 1991.

ZEPEDA, López Salvador.

"Uruapan, formación regional y proceso de urbanización
1970-1987". Artículo mecanografiado, 9 pp. 1990.

ZEPEDA, Patterson Jorge.

"Michoacán antes y durante la crisis o sobre los
michoacanos que no se fueron de braceros".

El Colegio de Michoacán. México.

A N E X O S

REFERENCIAS BIBLIOGRAFICAS

CAPITULO 1

(1) Córdova, Arnaldo et al. "Tesis y Programa". Movimiento de acción popular. México, 1981.

(2) Ceceña, José Luis. "México en la órbita imperial. Las empresas transnacionales". Instituto de investigaciones económicas-UNAM. México, 1988.

(3) Alvarez, Béjar Alejandro et al. "México: 1988-1991 ¿un ajuste económico exitoso?". UNAM-Facultad de Economía. México, 1991.

CAPITULO 2

(4) Arroyo, Alejandro Jesús et al. "Estudios fronterizos". Asociación Nacional de Universidades e Institutos de Enseñanza Superior. México, 1978.

(5) Ibidem, p. 215.

(6) Trejo, Fuentes Ignacio. "De acá de este lado". Consejo Nacional para la Cultura y las Artes. México, 1989.

(7) López, Castro Gustavo. "La casa dividida: un estudio de caso sobre la migración a Estados Unidos en un pueblo michoacano". Colegio de Michoacán y Asociación Mexicana de Población. 1986.

(8) Paz, Octavio et al. "Los emigrantes: las nuevas migraciones". Suplemento especial del periódico "La Jornada". México, Junio 1991. p. 14.

(9) Ibidem.

(10) Ibidem, p. 18.

(11) Arroyo, Alejandro Jesús et al. "Estudios fronterizos". Asociación Nacional de Universidades e Institutos de Enseñanza Superior. México, 1981.

(12) Ibidem, p. 254.

(13) Paz, Octavio et al. "Los emigrantes: las nuevas migraciones". Suplemento especial del periódico "La Jornada". México, Junio 1991.

(14) "Plan Nacional de Desarrollo 1989-1994".

CAPITULO 3

(15) Oseguera, García Marisa. "Diagnóstico y manejo de la familia por el Trabajador Social". Instituto Mexicano de Psiquiatría. México, 1986.

(16) Ibidem, p. 25

(17) Escuela Nacional de Trabajo Social-UNAM. México, febrero 1989.

CAPITULO 4

(18) Miranda, Francisco. "Uruapan". Monografías municipales. Gobierno del Estado de Michoacán. 1979.

(19) Ibidem, p. 249.

(20) Ibidem, p. 29.

(21) INEGI. Perfil sociodemográfico. Censo General de Población y vivienda, 1980. p. 61.

(22) Ibidem, p. 57.

(23) Ibidem, p. 61.

(24) Ibidem, p. 61.

(25) Ibidem, p. 1.

CAPITULO 5

(26) Información recabada en oficinas de INFONAVIT.

CUESTIONARIO

LA INFORMACION RECAUDADA EN EL PRESENTE CUESTIONARIO SERA UTILIZADA EN FORMA CONFIDENCIAL Y SERVIRA COMO BASE PARA CONOCER LOS INDICES DE EMIGRACION QUE SE DAN EN NUESTRA COLONIA.

1.- COMPOSICION FAMILIAR

NOMBRE	EDAD	ESCOLARIDAD
_____	_____	_____
_____	_____	_____
_____	_____	_____
_____	_____	_____
_____	_____	_____
_____	_____	_____
_____	_____	_____
_____	_____	_____
_____	_____	_____
_____	_____	_____

2.- EL ESTADO CIVIL DE LOS JESES DE FAMILIA ES :

CASADOS DIVORCIADOS SEPARADOS VIUDOS EN UNION LIBRE

3.- SEÑALE QUIENES CONTRIBUYEN AL INGRESO FAMILIAR:

PADRE MADRE HIJOS OTROS

4.- EL TRABAJO DEL JEFE DE FAMILIA ES:

FIJO O EVENTUAL
 POR CUENTA PROPIA O DEPENDIENDO DE UN PATRON OTROS

5.- CUAL ES EL INGRESO FAMILIAR MENSUAL?

MENOS DEL SALARIO MINIMO. DE 2 A 3 SALARIOS MINIMOS
 EL SALARIO MINIMO. MAS DE TRES SALARIOS MINIMOS

6.- A CUANTO ASCIENDE SUS EGRESOS MENSUALMENTE?

MENOS DE \$ 500 000.00 PESOS
 ENTRE \$ 500 000.00 Y UN MILLON DE PESOS
 MAS DE UN MILLON DE PESOS

7.- SU CASA ES :

PROPIA PROPIA PERO PAGANDOSE RENTADA PRESTADA