



UNIVERSIDAD NACIONAL AUTONOMA DE MEXICO

ESCUELA NACIONAL DE ESTUDIOS PROFESIONALES

“ARAGON”

15
EJ2

LOS VENDEDORES EN VIA PUBLICA DEL
CENTRO HISTORICO DE LA CIUDAD DE
MEXICO Y EL SISTEMA POLITICO

TESIS

Que para obtener el Título de:

LICENCIADO EN SOCIOLOGIA

Presenta:

JULIO ALEJANDRO SANCHEZ CORREA

TESIS CON
FALLA DE ORIGEN

San Juan de Aragón, Edo. de Méx. 1993



Universidad Nacional
Autónoma de México



UNAM – Dirección General de Bibliotecas Tesis Digitales Restricciones de uso

DERECHOS RESERVADOS © PROHIBIDA SU REPRODUCCIÓN TOTAL O PARCIAL

Todo el material contenido en esta tesis está protegido por la Ley Federal del Derecho de Autor (LFDA) de los Estados Unidos Mexicanos (México).

El uso de imágenes, fragmentos de videos, y demás material que sea objeto de protección de los derechos de autor, será exclusivamente para fines educativos e informativos y deberá citar la fuente donde la obtuvo mencionando el autor o autores. Cualquier uso distinto como el lucro, reproducción, edición o modificación, será perseguido y sancionado por el respectivo titular de los Derechos de Autor.

INDICE

I INTRODUCCION

	pag.
1.1	Descripción del Problema 6
1.2	Objeto de Estudio 8
1.3	Definición del Problema11
1.3.1	Delimitación11
1.4	Justificación12
1.5	Objetivos de la Investigación13
1.5.1	General14
1.5.2	Específicos14
1.6	Hipótesis15
1.6.1	Fundamentación.....15
1.7	Enfoque Metodico Utilizado17
1.8	Procedimiento General de la Investigación ..18

II MEXICO, UN PAIS COMPLEJO

II.1 EL SISTEMA POLITICO MEXICANO

II.1.1	Consideracion.....21
II.1.1.1	Estado22
II.1.1.2	Régimen Político.....29
II.1.1.3	Gobierno.....30
II.1.2	Una Interpretación del Estado y el Sistema Político Actual31

II.2 LA TRANSFORMACION LOS AJUSTES Y SUS CONTRADICCIONES

11.2.1	Consideración	40
11.2.1.1	Desarrollo Económico de México	41
11.2.1.2	Demografía y Urbanismo	52
11.2.1.3	La Fuerza de Trabajo en el Desarrollo Capitalista en México	65
	Consideraciones Sobre las Estadísticas....	78

III LOS VENEDORES EN VIA PUBLICA DE MEXICO

III.1 LAS EXPLICACIONES DEL FENOMENO

III.1.1	La Marginalidad	81
III.1.2	Desempleo Disfrazado ,Subempleo	92
III.1.3	Sector Informal Urbano.....	96
III.1.4	La Informalidad de Hernando de Soto	100
III.1.5	La Economía Subterránea	102
III.1.6	Ejército Industrial de Reserva	108

III.2 LOS VENEDORES EN LA VIA PUBLICA

III.2.1	Antecedente de la investigación.....	114
III.2.2	Ajuste teórico del concepto "Vendedor en la Vía Pública.....	115
III.2.3	Una Interpretación los "Vendedores en la Vía Pública" de la Ciudad de México".....	121
III.2.3.1	Enfrentamientos entre ellos.....	135
III.2.3.2	El Contrabando.....	137
III.2.3.3	Enfrentamiento Contra Grupos Burqueses...139	
III.2.3.4	La Corrupción.....	143

IV EL CASO DE LOS VENDEDORES EN LA VIA PUBLICA EN EL
CENTRO HISTORICO DE LA CIUDAD DE MEXICO Y EL SISTEMA POLITICO

IV.1	Un poco de historia sobre los "Vendedores en la Vía Pública".....	149
IV.2	Descubriendo la Zona.....	153
IV.3	La Identificación de los VVP del Centro Histórico de la Ciudad.....	157
IV.4	Los "Lideres".....	164
IV.5	"El Intercambio".....	167
IV.6	"El Poder Económico".....	172
IV.7	Contrabando.....	177
IV.8	Se Empiezan a Convertir en un Problema Para Sistema que los Cobijs.....	178
IV.9	PROCENTRHICO.....	179
IV.10	CANACO.....	182
IV.11	El Conflicto.....	183
IV.12	GOBIERNO.....	187
IV.13	Las Alianzas.....	190
IV.14	El Programa Inmediato Para El Mejoramiento del Comercio Popular.....	197
	CONCLUSIONES Y COMENTARIOS FINALES.....	202
	ANEXOS	211
	BIBLIOGRAFIA.....	221

I

INTRODUCCION

I.1 DESCRIPCION DEL PROBLEMA

En México, donde prevalece un crecimiento económico apoyado en grandes desigualdades sociales y altos grados de concentración, se manifiesta de manera relevante la presencia de una gran cantidad de personas dedicadas a la actividad del Comercio en la Vía Pública. Hombres y mujeres de todas las edades, que se han convertido en parte de nuestro paisaje urbano, se les encuentra vendiendo las más diversas mercancías: desde dulces, accesorios para vestuarios, hasta herramientas, animales, aparatos eléctricos, etc.,. Se pueden encontrar en lugares bien definidos, algunos de manera improvisada, en ocasiones agrupados, en otras diseminados o simplemente deambulando por los mas variados lugares; tendidos en las calles más transitadas o en puestos metálicos donde llegan a formar verdaderos laberintos sobre plazas, explanadas, calles "exclusivas" para esa actividad, terminales de camiones, a la salida de espectáculos, hospitales, en las salidas de las estaciones y en los vagones del Sistema de Transporte Colectivo (S.T.C.) Metro, (el mas importante transporte público de nuestra ciudad).

Aparentemente este fenómeno es muy común en todas las sociedades urbanas actuales y se da de manera mas aguda en los países mas pobres. Cada uno tiene sus propias características y las relaciones sociales que se manifiestan, en sus mas variados niveles, están generando problemas muy especificos en cada sociedad.

Para dar cuenta de la magnitud que tiene este problema, en la Ciudad de México podríamos ver que: si en 1980 se calculaba que existían alrededor de 17,640 "vendedores ambulantes" (V.A.) que representaban el 1% de la Población Económicamente Activa PEA y se ubicaba en lugar número 18 de las 22 ramas incluidas (según Anuario Estadístico del Distrito Federal del Instituto Nacional de Estadística Geografía e Informática, INEGI) y en 1986 la estimación fue de aproximadamente de 200,000 V.A., colocándose en la 8va. actividad (según la Encuesta Nacional de Empleo Urbano del INEGI), y si consideramos que ha tenido un crecimiento de más de 16% (1), entonces puede pensarse que el número de vendedores en vía pública del Distrito Federal rebasa actualmente los 500,000 (2).

En esta actividad existen una gran cantidad de expresiones que van desde la influencia en la reproducción del capital, la lucha por el espacio, la "marginación" social y económica, la extorsión, la corrupción y hasta la identidad

(1) Sodi, Demetrio. "De 300 a 400 mil vendedores ambulantes hay en el D.F." en LA JORNADA, Diario de México, 2 de abril de 1990, p.p. 1,12.

(2) Devars, Ariane; Víctor Manuel Juárez. "Comercio Ambulante: Poder y Corrupción" en EPOCA, Semanario de México, 23 de diciembre de 1991. No. 29, p.20.

unificada de grupos en la escuela por la defensa de sus intereses.

I.2 OBJETO DE ESTUDIO:

Durante los meses de mayo y junio de 1992 se manifestaron de manera relevante algunas actitudes en torno al fenómeno de los "Vendedores en la Vía Pública" (V.V.P.) de la ciudad de México quedando patentes en la mayor parte de los medios masivos de información.

Las organizaciones de los Comerciantes "formales", algunos funcionarios públicos, medios informativos y algunos ciudadanos, se manifiestan en lucha abierta contra las actividades del comercio "informal" en vía pública.

Las diferentes organizaciones de comerciantes "formales" argumentaron que mientras ellos son acosados fiscalmente, los comerciantes "ambulantes" además de que son una competencia desleal que ha venido mermando sus ganancias poco a poco y son un "desorden ecológico", no existen para el Fisco. Esta situación creó diversas actitudes: desde acuerdos con el gobierno para evitar el crecimiento de esta actividad, debates en algunos programas televisivos y radiodifusoras y el cierre de sus establecimientos como protesta. Pero la respuesta no se dejó esperar, ya que los Vendedores de la Vía Pública declararon en diferentes medios informativos que no se moverían de "sus lugares" hasta que tuvieran lugares potencialmente iguales para sus ventas. Además en un

recorrido de uno de los representantes de los comerciantes establecidos del Centro Historico de la Ciudad de México, por esas calles, resultó ser agredido por vendedores "ambulantes" de la zona.

Por otro lado, autoridades del S.T.C. "Metro" se manifestaron en apoyo permanente al Departamento del Distrito Federal en los operativos para evitar "V.V.P.", ya que algunos meses anteriores la mayor parte de las instalaciones de este Sistema era objeto de innumerables comerciantes, al grado de que se convirtieron en un gran riesgo para la seguridad del transporte. Como medidas para solucionar ésto se crearon andadores comerciales y paraderos especiales para reubicarlos. Pero aún no queda superado este problema; una agrupación de tres mil "V.V.P.", manifestaron que los paraderos donde fueron reubicados resultaron un fracaso comercial y amenazaron con invadir de nuevo los pasillos y andenes de este sistema de transporte. Además existieron denuncias, durante este periodo, de que poco a poco se empiezan a juntar V.V.P. en la Línea No. 2.

Las autoridades gubernamentales, a través de Delegados Políticos, miembros de partidos políticos en la Asamblea de Representantes y hasta el mismo Regente de la Ciudad tuvieron una participación muy activa en la toma de decisiones sobre el tópico: El Regente de la Ciudad, Lic. Manuel Camacho Solís, días después de que en comparecencia ante la A.R.D.F., donde reconoció que existen "precarios equilibrios" entre organizaciones, partidos políticos, autoridades capitalinas y

ciudadanos, que pueden romper en cualquier momento y agravar la situación de la ciudad con altos costos sociales, propuso un foro abierto para solucionar el problema de los "V.V.P.", ya que "no se puede hacer con prisas irresponsables". Mientras que el Delegado Político de la Delegación Venustiano Carranza al igual que el Partido de Acción Nacional manifestaban que había que ponerles un "hasta aquí!". Días después eran golpeados algunos comerciantes de los paraderos del Metro Zaragoza para ser desalojados; Motivo para que el Comité de Atención Ciudadana de la A.R.D.F. solicitara el cese de los responsables de tal agresión. Por otro lado un reportero es agredido por inspectores de vía pública después de que los sorprendió en actos de corrupción con los "V.V.P." en la "Plaza Pino Suarez".

En lo que respecta a la relación entre agrupaciones de "V.V.P."; se puso de manifiesto algunas conatos de violencia por desacuerdos en el uso de espacios en vía pública, (como en el caso de Tepito, donde resultaron algunos heridos y el Metro "Zapata"), En algunos casos los enfrentamientos se dan entre grupos de diferente filiación política o simplemente donde sus líderes se disputan mayor presencia política y poder económico. (Comerciantes y vecinos demandan que se ponga un "alto" a líderes de "V.V.P. " ya que venden espacios de vía pública).

Estos acontecimientos, manifestados durante éste periodo, claramente y de manera general nos indican que se trata de un

problema de grandes magnitudes y que el enfrentamiento entre los diferentes grupos: con comerciantes organizados, entre ellos mismos y con instancias gubernamentales, corresponden a una dinámica en la relación de fuerzas entre diferentes clases sociales que actúan en función de sus intereses respectivos. Así pues; las prácticas de los vendedores en la vía pública contrabienan un "orden establecido", y parece lógico extraer a conclusión de que nos encontramos frente al surgimiento de un nuevo conflicto social.

I.3 DEFINICION DEL PROBLEMA

Ante esta situación, y sobre todo durante la década de los 80's, cuando se empieza a avisorar que este fenómeno se está convirtiendo en un problema de grandes proporciones, el gobierno de nuestra ciudad ha tratado de controlarlo y reducirlo; pero al parecer no sólo no ha podido detenerlo, sino ha aumentado en forma cada vez mas rápida.

La compleja red de relaciones en interacción en la que está inmerso este fenómeno y la importancia de los sucesos que por sus tendencias internas principales se han venido acumulando nos hacen ver que toma relevancia el nivel sociopolítico y como forma concreta la relación que existe entre los " Vendedores en la Vía Pública" y el Sistema Político Mexicano.

I.3.1. DELIMITACION

En este trabajo se hará la investigación de un grupo

muy significativo de Vendedores en Vía Pública, que por sus características tan estereogéneas, (diversidad cultural y social), sus manifestaciones sociopolíticas (determinadas por su nivel organizativo), y por su ubicación, (refiriéndose a una región que está caracterizada por la centralización de actividades económicas, políticas y administrativas); tiende a ser representativa: Los ubicados en el Centro Histórico de la Ciudad de México.

Por lo tanto, como abstracción límite se parte de: LOS VENDEDORES EN LA VIA PUBLICA DEL CENTRO HISTORICO DE LA CIUDAD DE MEXICO Y EL SISTEMA POLITICO .

Como delimitación temporal, se parte del supuesto coyuntural de que en el año de 1992 se están definiendo algunos proyectos de reordenación, reubicación y control fiscal para los vendedores en vía pública, aunado a esto las nuevas políticas económicas que se están ajustando a la apertura comercial con Estados Unidos y Canada y la línea marcada como "Liberalismo Social" adoptada por el Estado Mexicano donde se vislumbran algunos cambios en las relaciones sociales, Sin dejar de lado el proceso histórico de la acumulación de Capital y las pautas de desajustes en el desarrollo de México como causas mediatas o profundas.

1.4 JUSTIFICACION

A pesar de que la existencia de "Vendedores en la Vía Pública" es registrada desde hace mucho tiempo, sus prácticas

en forma acentuada y contradictoria en el modo de producción predominante, se dejan ver a fines de la década de los 80's. Tiempo en el que se empiezan a conocer algunos documentos y estudios, muy pocos(1), sobre el tema. Sin embargo es patente que se requiere un mayor tratamiento por parte de las Ciencias Sociales, ya que subestimar el fenómeno y omitirlo o dejarlo a la deriva puede llegar a crear un conflicto mas grande con altos costos sociales.

I.5 OBJETIVOS DE LA INVESTIGACION

Las estimaciones estadísticas y los pocos estudios sobre los "Vendedores en la Vía Pública", en su problemática dentro del Sistema Político del Distrito Federal, ilustran su magnitud, pero poco nos dicen de su naturaleza y su posición estructural (2) en la sociedad de acuerdo con las relaciones que tienen con los medios de producción.

Bajo esta consideración, es importante desarrollar una visión analítica y crítica de éste grupo y sus actividades de acuerdo al sentido que confieren las actitudes y manifestaciones mas relevantes.

(1) "La Superficie de la economía subterránea" en EXPANSION, revista mensual, sept. vol. XIX No. 47, México 87 p.1

(2) Entiendase como la situación histórica en donde sus partes están en interacción contradictoria.

I.5.1 GENERAL

Por lo tanto, de manera general se pretende investigar y aportar elementos cognocitivos de la problemática que existe entre los Vendedores en la Vía Pública y el Sistema Político del Distrito Federal, que sirvan como sustento para todos aquellos que se interesen en este problema; ya sea para dar posibilidades de solución en la toma de decisiones con la expectativa de reducir sus causas y efectos, para posteriores estudios, o simplemente para quienes deseen conocerlo como parte de su formación en el conocimiento de los fenómenos urbanos de nuestra ciudad.

I.5.2 ESPECIFICOS

Como objetivos específicos de este trabajo se enmarca lo siguiente:

- 1) Demostrar que el deterioro del ingreso familiar crea las condiciones para que exista una población potencial dispuesta a recurrir al comercio en vía pública
- 2) Que la escasa oportunidad de empleo también crea estas condiciones
- 3) Que la actitud de "consecuencia" del Gobierno es determinante en la inserción, crecimiento y permanencia de esta población en ésta actividad.
- 4) Que en la expectativa de proteger su "modus vivendi" se conforman o se afilian en organizaciones que les da presencia política
- 5) Que el tipo de organización en que se involucran y su

relación con otras organizaciones determina sus actitudes dentro del sistema político, y que éstas actitudes pueden rebasar las medidas de control que se están planeando.

1.6 HIPOTESIS

Por lo que la hipótesis de éste trabajo, sin dejar de ser importantes numerosos elementos históricos del desarrollo que están directamente ligados con la forma de organización y reproducción de nuestra sociedad capitalista, es que: en el Centro Histórico de la Ciudad de México los Vendedores en la vía Pública se presentan como un fenómeno contradictorio y complejo, en el que su permanencia, su constante aumento y sus actitudes en el sistema político están determinadas por el deterioro del ingreso familiar, por el desempleo, formas de organización y la actitud consecuente del Gobierno para mantener una "estabilidad social".

1.6.1 FUNDAMENTACION

Los "Vendedores Callejeros" se presentan como una masa poblacional que se dedica a vender mercaderías en la vía pública de manera "informal" con respecto a las normas jurídicas, además de quedar fuera de las estadísticas oficiales a pesar de los esfuerzos que se han hecho para mantenerlos bajo su registro.

El papel desempeñado por éstos grupos está adquiriendo una importancia cada vez mas grande porque sus actividades han venido afectando intereses de otros grupos que ya han

empezado a manifestarse contra ellos en una lucha abierta. Los factores que han causado esto existen necesariamente en las leyes objetivas que rigen el Modo de Producción Capitalista; de manera fundamental propician el proceso de acumulación del capital.

En países subdesarrollados(1) y dependientes como el nuestro es característica la baja utilización de recursos productivos; tal es el caso de la subutilización de la fuerza de trabajo en donde se manifiestan altas tasas de desocupación y "subocupación".

Se consideran las causas menos profundas en el fenómeno de los Vendedores en la Vía Pública a la baja retribución económica del mercado de trabajo y a la falta de oportunidades de empleo permanente. Situación que provoca que la población afectada encuentre una alternativa de subsistencia en la "informalidad", y dentro de ésta al "comercio en la Vía Pública". De ello se desprende que al ir evolucionando este fenómeno se van adoptando formas de organización para obtener cierta fuerza y legalidad en su afán de protegerse en contra de todo aquello que les quiera

(1) El término de "subdesarrollo" fué acuñado después de la Segunda Guerra Mundial para caracterizar a los países que designaron como "atrazados", en comparación con los "avanzados". Se trata de un término apoyado en simples datos estadísticos al orden creciente o decreciente de los niveles de vida (visión muy superficial que oculta el verdadero análisis científico e histórico que conlleva a una relación de explotación y dominación entre diferentes países). ver: Ruy Mauro Marini, en DIALECTICA DE LA DEPENDENCIA; Ed. Nva. Era. Cap. III "La problemática del subdesarrollo".

afectar. Sin embargo esta parte de la población es aprovechada por infinidad de grupos para distintos fines, creandose una compleja red de relaciones en donde las principales contradicciones se manifiestan en de manera plena en el Sistema Político.

I.7 EL ENFOQUE METODICO UTILIZADO

El enfoque metódico fundamental sobre el que se conduce ésta investigación es el Materialismo Dialectico, en consecuencia, el problema de los vendedores en la vía pública se concibe como un proceso complejo, multidimensional y cambiante, y cada fenomeno como elemento del todo, donde sus partes están en interacción y conexión internas, siendo a la vez productos y productores, determinados y determinantes de la realidad concreta , "...el todo no puede ser petrificado en abstracción por encima de las partes ya que el todo se crea así mismo en interacción de éstas..."(1), por lo tanto es la totalidad un criterio epistemológico, como un proceso histórico, y se determina su genesis a nivel teórico.

Si el problema epistemológico de una investigación es la

(1) Valencia García Guadalupe y Julia Isabel Flores Dávila "El Análisis político regional, consideraciones en torno a la construcción de un objeto de estudio" apuntes, p.148, a propósito de Kosik, Karel: DIALECTICA DE LO CONCRETO, México 1977, Ed. Grijalbo.

relación que existe entre el sujeto y la realidad, esta relación de conocimiento solo puede ser reconstruida en forma racional, método y objeto en forma conjunta, donde se exige la delimitación articulada y abierta del objeto, no aplicando conceptos en forma mecánica ya que no constituye un recurso de carácter explicativo y nuestra capacidad de aprehenderla esta seriamente limitada.

I.8 PROCEDIMIENTO GRAL. DE LA INVESTIGACION

En particular se determinaron las causas inmediatas de los vendedores en la vía pública, así como sus efectos inmediatos en sus respectivas relaciones de interacción. Se analizaron sus elementos y tendencias internas principales, para llegar a establecer la abstracción básica inicial o límite: El deterioro del ingreso familiar, (ya sea por falta de ocupación, calificación y/o retribución adecuada a la dinámica de consumo básico y necesidades de subsistencia) que sirvió como punto de partida para la síntesis posterior y que dió como resultado la determinación de las principales relaciones de la causa esencial menos profunda (inmediata) (Manifestadas en sus actitudes dentro del Sistema Político, ya sea como organizaciones o como individuos).

La investigación, globalmente, está considerada en tres grandes etapas: la planeación, la investigación teórica y referencial y la investigación de campo propiamente.

En la primera se elaboró el plan de investigación

quedando en la forma siguiente:

I

1. Planteamiento del Problema

- a) Descripción
- b) Objeto de Estudio
- c) Definición
-Delimitación
- d) Justificación

2. Objetivos

- a) Generales
- b) Específicos

3. Hipótesis

4. Descripción del enfoque metódico utilizado

II

1. Marco Referencial

2. Aspectos Teóricos

- a) Sistema Político
- b) Vendedores en la Vía Pública

III

1. La interpretación Personal de los "vendedores en la vía pública de la ciudad de México"

IV

1. El caso de los Comerciantes en Vía Pública del Centro Histórico de la Ciudad de México y su relación con el Sistema Político.

DESCRIPCION DE LAS TECNICAS EMLEADAS

En lo que las técnicas respecta, cabe mencionar que se emplearon las bibliograficas, hemerograficas y documentales generales, principalmente en la elaboración de los aspectos teóricos de la investigación. La entrevista dirigida de informantes clave, el cuestionario, y la observación participativa; principalmente en el estudio de caso.

II

MEXICO; UN PAIS COMPLEJO

II.1 EL SISTEMA POLITICO MEXICANO

II.1.1 Consideración

El objeto de este apartado es el de plantear algunas consideraciones metodológicas e históricas en torno al proceso evolutivo del Sistema Político de México. Es decir, se enunciarán las condiciones que posibilitaron la forma del Sistema Político actual con el fin de hacer un ajuste teórico en la construcción del objeto de estudio.

Para entender la relación actual del Sistema Político Mexicano es necesario tener una concepción de la forma de Estado actual. Para hacer referencia, a éste, antes es pertinente hacer algunas aclaraciones ya que es muy común encontrarse con un uso indiscriminado de los conceptos Estado, Régimen político y Gobierno causando una gran confusión en su entendimiento.

II.1.1.1 Estado

México tiene un Estado Capitalista que, como la mayoría de los países considerados como dependientes, está definido por las características de su desarrollo histórico; favoreciendo el mantenimiento y reproducción del capital.

El Estado capitalista corresponde a un momento histórico determinado y es una abstracción que se concretiza en la realidad de la lucha de clases bajo la forma de Régimen político. Es producto y manifestación del carácter irreconciliable de las luchas de clase, órgano de dominación y de opresión, creación de un determinado orden que legaliza y afianza ésta dominación y opresión (1), (mediando el choque entre los intereses de clase).

Presisamente por ésto y de acuerdo con Antonio Negri(2), para fundamentar una conceptualización del Estado contemporáneo, hay que reconocer el momento cuando el

(1) Bolívar Meza Rosendo; "Estado, Régimen Político y Gobierno" en REVISTA MEXICANA DE CIENCIAS POLITICAS Y SOCIALES, Ed. Nueva Epoca, Año XXXIV, octubre- diciembre No. 134, 1988, p.144 apud, Lenin, V. I. " El Estado y la revolución", OBRAS ESCOGIDAS, Ed. Progreso pp. 297,298.

(2) Negri, Antonio: "John M. Keynes y la Teoría Capitalista del Estado en el '29" en ESTUDIOS POLITICOS Nos. 3-4 Vol. 5 jul-dic. Facultad de Ciencias Políticas y Sociales UNAM. 1986, p.21.

proletariado descubre su autonomía de clase. Remotándose a junio de 1848 cuando las plazas de París fueron escenario de la reunión masiva de obreros, en 1870 cuando con su derrota, en París, la comuna sufre un desaliento y surge la palabra orden de partido y en el octubre rojo de 1917 cuando se corona el movimiento obrero, y junto con él, el proyecto de clase que indica el reconocimiento de su identidad. A partir de aquí se puede hablar de una autonomía de clase y una conciencia que es "...la única herencia válida históricamente para las masas trabajadoras hasta nuestros tiempos. (herencia que el Estado moderno se ha encargado de ocultar bajo la magia de sus grandes mecanismos capitalistas..." (1)

El Estado actúa mediando las contradicciones de clase y garantizando la acumulación de capital cualquiera que sea su forma. Ha jugado un papel muy importante en el desarrollo del capitalismo, tanto hacia el interior de las sociedades a las que se les impuso, como al exterior a lo largo del proceso de mundialización, desde el Estado "absolutista" que por medio del mercantilismo le dió un fuerte impulso al capitalismo, hasta la consolidación del sistema imperialista con la política librecambista, (en las formaciones sociales que ha permitido el ulterior desarrollo), haciendo posible la sustitución del plusvalor absoluto al relativo. En esencia éste gran aparato del capitalismo, que a toda costa impide

(1) Negri, Antonio. op.cit. p.21.

cualquier forma de intromisión que pueda afectar las condiciones de producción prevaletientes, trata de seguir manteniendo por la fuerza y en condiciones de opresión a las clases explotadas. (1)

El Estado se considera un producto de la sociedad, pero a su vez rebasa a ésta, ya que es una fuerza y un poder que brota de la sociedad para mediar las contradicciones de clase, pero por regla general es de la clase económicamente mas poderosa y con ayuda de él se convierte también en la clase política dominante. (2).

Existe un complejo de instituciones que cumplen y participan en ciertas funciones del ejercicio general abstracto y público de dominación del Estado en la sociedad. Este concepto lo trasciende a las funciones e instancias del Gobierno central incluyendo aquellas instituciones extraestatales como asociaciones, gremios, partidos políticos y medios de comunicación de masas. (1).

(1) Sonntag, Heinz Rudolf y Valecillos, Héctor. "Nota Introductoria sobre la problemática teórica del Estado Capitalista" en EL ESTADO CAPITALISTA CONTEMPORANEO, Ed. S. XXI, México, 1988, p.10.

(2) Tener el control del Régimen, burocracia y ejército (aparatos de Estado), significa el Poder, entonces cuando se habla de Estado, se habla de ésta figura que es la clave de la legitimidad.

El Nucleo Estatal ésta formado principalmente por instituciones políticas, fuerzas armadas, el jefe de Estado o Gobierno con su equipo de colaboradores inmediatos, la alta burocracia ministerial y en ocasiones también los organos centrales de planificación y partes de la justicia.(2)

Las funciones del Estado:

El Estado Capitalista crea las condiciones materiales generales de la producción (infraestructura). Determina y protege un sistema legal general en la que ocurren relaciones de los sujetos (legales) en la sociedad capitalista. Regula los conflictos entre clases y de ser necesario emplea la coherción y represión; todo ésto encaminado a garantizar y expandir el capital nacional (3).

El Estado Capitalista es un elemento que garantiza la regeneración de los capitales. Es parte activa en el proceso de reproducción de capital y tiene una autonomía relativa; ya que existe una distancia entre él y los intereses de determinados sectores capitalistas. Defiende al capital nacional por completo y no a determinados capitalistas, aunque muchas veces tenga que pasar por sobre de algunos de

(1) Bolivar Meza op.cit., p.146.

(2) ibid., p.147.apud. Evers, Tilman. EL ESTADO

EN LA PERIFERIA CAPITALISTA. México, Ed. S. XXI, 2da.ed.
1981.

(3) Sonntag, Heinz y Valcillos (comps.) op.cit., p. 94

ellos. El carácter del Estado se define por el proyecto que defiende y no por los agentes empíricos que en él participan (1).

Las formas de Estado siempre corresponden a determinada época y a las distintas formaciones sociales que están incorporadas al modo de producción. Pero cualquiera que sea su forma, no puede ocultarse su verdadero fin; que es la reproducción de las condiciones de explotación.

Durante largo tiempo el Estado capitalista estuvo penetrado por una estructura ideológica de herencia feudal, en donde la ideología compartía con el Estado el papel legitimador del orden económico y social en ascenso, hasta que llegó a ser maduro y empezó a generar una dominación ideológica que le correspondía más que la heredada. Es aquí cuando nace la sociedad civil tan fuerte y tan importante como el propio Estado en algunas sociedades, capitalistas centrales, en las postrimerias del siglo XVIII y en las primeras décadas del XIX. Ello marca también el inicio de toda una teorización liberal porque querían asignarle un papel pasivo de no intervención en la economía. (2)

El Estado Liberal se apoyaba en los derechos del hombre (burgues) y derechos de la naturaleza (historia de la producción capitalista de la mercancía); sustancia misma de

(1) Bolívar Meza op.cit., p.148.

(2) Sonntag, Heinz y Valecillos, op.cit., p.p.10,11.

la sociedad civil burguesa que se presentaba como autónoma y autorregulable en su producción y organización social, y como libre de poder en cuanto igualdad y sociedad de libertad. Lo que conlleva a tener un constante aumento de riqueza y que al estar emancipada de todo poder, también es neutralizadora de éste; El Estado Liberal de derecho era la condición externa y de emergencia para la realización de la sociedad Estado Gendarme. (1)

Es Alemania el primer país donde el Estado amplió su campo de acción e intervino en procesos económicos, en lo que se ha llamado la economía de guerra, (durante la Primera Guerra Mundial). Pero a raíz de la larga crisis del capitalismo, entre 1914 y 1945, que culminó con los sucesos de octubre negro (1929) y conflictos de clase, la ampliación se impuso en todos los demás países metrópolis y en algunos dependientes en virtud de que no se superaron las fuerzas del mercado y la propia economía exigió algunos cambios en la relación entre el Estado y la economía. (2)

En cierto sentido el lapso entre 1914 y 1945 es el de

(1) Valenti Giovana, Fernando Bazua S. y Luis F. Aguilar Villanueva; (ponencia) del Colegio Nacional de Sociólogos, "¿Tecnócratas o políticos? / Notas acerca de la burocracia estatal mexicana" en EDD. SOC. CIVIL EN MEX. CONTEMPOR. (mimeo) 2do. Congreso Nal. de Sociología, México, marzo 1981.

(2) Sonntag, Heinz y Valecillos, op.cit., p.p.10,11.

la larga muerte de la sociedad civil y el inicio de la no menos larga agonía del liberalismo.

Todo ello exigía al Estado capitalista una intervención en la esfera ideológica, que tiene su paralela en la interpenetración con la economía, donde los procesos además de ampliar su campo de acción lo obligaban, al Estado, a crear una cantidad grande de nuevos aparatos y a institucionalizar su funcionamiento por la vía jurídica. (1)

En 1945, como consecuencia de la Segunda Guerra Mundial, el capitalismo experimentó otro ciclo de expansión intensivo sufriendo un cambio en su manera de funcionar. El camino hacia el capital monopolista, iniciado antes de la crisis y ampliado por ella, le había devuelto al Estado la importancia que de hecho nunca ha dejado de tener. Es preciso reconocer que el Estado en las formaciones sociales del capitalismo dependiente está, tan o mas, estrechamente vinculado con el desarrollo y funcionamiento económicos que en las del capitalismo de las metrópolis, hasta el punto de que muchos países dependientes implementaron el capitalismo de Estado; que hacen al igual que el capitalismo monopolista de Estado en los países metrópolis la separación entre el sector privado y el sector público de la "economía cada vez mas ilusoria". (2)

(1) Sonntag, Heinz y Valecillos, op.cit., p.12.

(2) ibidem. p.p.12-15.

El Estado, entonces, al convertirse en parte interna y fundamental de la sociedad en cuanto a su conjunto, condición intrínseca de la realización de la sociedad; Estado como sociedad civil ampliada a sociedad civil Estado Ampliado.(1)

II.1.1.2 Régimen Político:

El Régimen es la existencia material con la que el Estado adopta determinada forma. Se manifiesta y actúa a través de él y siempre corresponde a la fase en que se encuentra la acumulación de capital y a la estructura y correlación de las fuerzas sociales. (2)

La forma del Régimen está fundamentada por la instancia política, y éste está representado por los poderes: Ejecutivo, Legislativo y Judicial. Con la idea de representar los intereses de la sociedad adopta formas institucionales para garantizar y preservar la función del mismo. Pero la instancia política siempre está relacionada a los intereses del Bloque de poder que mantiene hegemonía, mismo que se encuentra al nivel de la lucha de clases (3).

El Régimen Político es una variable para conocer la

(1) Valenti Giovana, et.al. op.cit. p.5.

(2) Bolívar Meza op.cit. p.p.156,157.

(3) Hablar de bloque hegemónico, es hablar de grupos que difunden relaciones de clase burguesa o relaciones de clase proletaria.

forma de Estado que se está dando.

La función de legitimación y la correlación de las fuerzas sociales se encuentran a nivel de Régimen. Las formas institucionales que adopta el régimen varían de acuerdo a determinadas situaciones, como son la estructura de clases, la tradición histórica, formas de organización social, la fase de acumulación, grado de desarrollo político, etc.; pero sólo son expresión fundamental de sus finalidades funcionales.

II.1.1.3 Gobierno:

El gobierno es el aparato administrativo del Estado y su personificación. Además es quién realiza la dirección para el funcionamiento del propio Estado a través de personas y los órganos encargados para éste fin; realiza la gestión político-administrativa de la comunidad. Es la encarnación de las altas funciones de dirección política del Estado en determinados individuos y organizaciones y en un determinado periodo.

Un tipo histórico de Estado puede conocer varias formas institucionales, es decir, varios regímenes políticos, y éstos a su vez varios gobiernos; (1) el Gobierno es el que habla en nombre del Estado.

La gobernabilidad es el control político administrativo

(1) Bolívar Meza, op.cit. p.157

en base a acciones colectivas estratégicas realizadas como políticas públicas que producen soluciones para los problemas planteados.

11.1.2 UNA INTERPRETACION DEL ESTADO Y EL SISTEMA POLITICO MEXICANO ACTUAL

El Estado Mexicano tiene características que han sido consecuencia del desarrollo histórico nacional con su estrecha relación en el ámbito de comercialización mundial, sobre todo en la fase de conformación imperialista de los países que tuvieron un desarrollo positivo de sus economías convirtiéndose en potencias, y donde éste queda inscrito en el marco del desarrollo del subdesarrollo. (1)

A partir de la época posrevolucionaria se detectan los ajustes mas sobresalientes en su forma. Como ya se mencionó en el capítulo anterior: el Estado mexicano adopta un modelo de acumulación para dar impulso acelerado a la industrialización. Se involucra de manera directa con la economía nacional adoptando posturas keynesianas (2); poniendo las bases con la nacionalización del petróleo, ferrocarriles, la formación de empresas paraestatales en los

(2) Marini, Ruy Mauro; "La problemática del Subdesarrollo" en DIALECTICA DE LA DEPENDENCIA; Ed. Nva. Era, cap. III México, 1984.

(2) Maynard Keynes John, TEORIA GENERAL DE LA OCUPACION, EL INTERES Y EL DINERO, Ed. FCE., México 1983.

años 30's, y apoyado con el cambio drástico de la distribución del ingreso, sobre todo en la década de los 40's donde contiene los conflictos de clase a través del control corporativo de los diferentes sectores de la población.

El gasto público se convierte en principal elemento para consolidar el modelo de desarrollo. Crea políticas económicas y sociales que en esencia son la garantía del desenvolvimiento del capitalismo. Este momento histórico nos da la pauta para hablar de una nueva morfología que tiene entre sus características la modificación del marco jurídico estatal, (Constitución de 1917), que materializa el nuevo proyecto nacional de desarrollo social (1) pasando de las garantías individuales a los derechos sociales y concluye en la objetivación de un Estado de Bienestar.

El Estado posrevolucionario, tránsito de la sociedad civil en tanto ampliación del Estado, ha creado formas instrumentales para legitimarse; surgiendo interlocutores "representantes" de las clases y fuerzas sociales: un partido como ampliación del Estado donde organizaciones privadas, sindicales, populares y campesinas adquieren un carácter estatal y el uso del aparato público estatal y las facultades constitucionales para la regulación de la vida nacional. (2)

(1) Como dispositivos de legitimación (arts. 3o, 27, y 123,)

(2) Valentí Giovana, et.al., op. cit., p. 7.

En este proceso se ha constituido una colaboración de los diferentes grupos sociales en un rígido modelo político y donde ellos y sus conflictos se han institucionalizado.

Al irse desarrollando ésta forma de "administración de masas" (1) se generaron formas corporativas de todo tipo: de obreros, de campesinos, de colonos, por gremios, de empresarios, de comerciantes, por interés ecológico, partidista, etc.. Todas con el fin de ganar legalidad dentro del Sistema Político(2). Muchas de éstas formas de organización en un principio sólo buscan encontrar satisfacción a sus demandas, o protegerse de cualquier agente que pudiera afectarlos. Conforme se van insertando al mercado político van adquiriendo cada vez mas intereses de poder, al grado de que muchos llegan a desviarse de su objetivo principal.

Estas formas de corporativismo son el resultado de la exigencia de un gobierno del conflicto moderno capitalista, esto es; socialización de masas y organizaciones y la relación de inmanencia recíproca entre lo político estatal y

(1) Aguilar Villanueva, Luis F. POLITICA Y RACIONALIDAD ADMINISTRATIVA, Estudios: Serie V, teoría de la administración pública No.3 Ediciones Instituto Nacional de Admon. Publica. México

(2) El Sistema Político Mexicano se sostiene gracias al apoyo organizado de las masas.

lo político social con el objeto de legitimarse.

Son formas que han tenido la característica de permitir el acceso de las masas populares, organismos, partidos, etc. a la transformación y dinamismo social interviniendo de diferentes maneras. Pero también se ha llegado a revertir al grado que ha adoptado formas de "ingobernabilidad", debido a la alta demanda social y a la politización de algunos grupos. Cuando esto sucede busca encausar esta dinámica, mediante acciones reformistas, tratando de salvar la situación mediante su bloque de poder y con un alto contenido de orientación ideológica para seguirse manteniendo como Estado.

El bloque de poder muestra que a pesar de ser tan heterogeno ha sabido mantener su proyecto de clase y que, mientras exista un proyecto general que lo identifique, aunque existan "choque de ideas" en su interior, no es posible hablar de crisis política. Su alianza como finalidad de hegemonía se ha fortalecido mediante los cambios de tipo integracionista, pero también sus reclamos han hecho mas compleja la resultante hegemónica. Algunos actores del bloque de poder son:

A) Los Empresarios

- Monopolios transnacionales con intereses locales Industriales
- Capital financiero, Banqueros
- Burguesía agraria exportadora, Grandes Comerciantes

B) La Burocracia Política

- Senadores

- Secretarios de Estado
- Representantes Sindicales.

etc.

- C) Las fuerzas Militares
- D) La Iglesia
- E) Televisa

El liderazgo político carismático combinado con la satisfacción mediada de pequeñas demandas de los grupos locales revolucionarios, (vid. supra, pp.43,), los Pactos Económicos y sociales elaborados a principios de los 80's., algunos proyectos como el Nacional de Solidaridad (PRONASOL); y últimamente en la modificación de las relaciones sociales (apoyado por el bloque de poder), los cambios en el orden jurídico (arts. 3, 5, 24, 27, 130.) para dar entrada a un tratado de libre comercio (TLC.) firmado con Estados Unidos y Canada, que es una confirmación y completa integración del Estado mexicano al imperialismo internacional (con sus consecuentes agravantes) (1), han sido promovidos mediante la participación de las fuerzas políticas, sociales y económicas mediante los instrumentos tradicionales en un esquema clientelista que consiste en una relación jerarquizada relativamente estable y le han dado forma a nuestro Sistema Político .

(1) Como no es el caso éste tema, sólo se señala de manera general.

- Secretarios de Estado
- Representantes Sindicales.
- etc.

C) Las fuerzas Militares

D) La Iglesia

E) Televisa

El liderazgo político carismático combinado con la satisfacción mediada de pequeñas demandas de los grupos locales revolucionarios, (vid. supra, pp.43,), los Pactos Económicos y sociales elaborados a principios de los 80's., algunos proyectos como el Nacional de Solidaridad (PRONASOL); y últimamente en la modificación de las relaciones sociales (apoyado por el bloque de poder), los cambios en el orden jurídico (arts. 3, 5, 24, 27, 130.) para dar entrada a un tratado de libre comercio (TLC.) firmado con Estados Unidos y Canada, que es una confirmación y completa integración del Estado mexicano al imperialismo internacional (con sus consecuentes agravantes) (1), han sido promovidos mediante la participación de las fuerzas políticas, sociales y económicas mediante los instrumentos tradicionales en un esquema clientelista que consiste en una relación jerarquizada relativamente estable y le han dado forma a nuestro Sistema Político .

(1) Como no es el caso éste tema, sólo se señala de manera general.

La tecnolozización del trabajo y la agudización del conflicto social o crisis en su ciclo económico han obligado a la transformación del Estado. Sobre todo al desarrollo cuantitativo y cualitativo del aparato burocrático; del Ejecutivo más que de los otros aparatos "tradicionales" del Estado (Legislativo, militar, judicial, partidos, etc.)(1). El poder Ejecutivo ha sido fortalecido como camino para que el Estado desempeñe su papel.

Algunos estudios referentes a las contradicciones generadas por las relaciones del modo de producción predominante, como la declarada al inicio de la década de los 80's en México como "Crisis Deudora", hablan de "crisis de gobernabilidad" o "ingobernabilidad" (2). Estas generan tensiones en algunos niveles de Estado y se manifiestan en acciones sociales como en los comicios electorales para Presidente de la República de 1988, donde la pérdida de credibilidad en el gobierno se reflejó en los resultados. Estos estudios están apoyados en el desarrollo de las sociedades que han adoptado como modelo a seguir al "Estado Asistencial" o "Estado Benefactor" y que ante la incapacidad

(1) Valentí Giovana, *et.al.*, *op. cit.*, p.9.

(2) Uno de los autores que ha hecho producción teórica sobre éste tópico es Fernando Danel Janet "Hegemonía y Complejidad: la teoría como táctica." en RAZON Y ESTADO, División de Ciencias Políticas UAM Azcapozalco, Vol. II No.3 may-ag. Ed. Penelope, 1981.

de poder seguir absorviendo la cada vez mas acrecentada cantidad de demandas sociales, (de carácter popular, empresarial, etc.), pierde legitimidad y entra en una etapa de acrecentada contradicción.

Ante ésta situación Claus Offe (1) y Habermas (2) nos hacen ver que lo que está en discusión no es el "fracaso de mercado" sino su expansión en sí, por lo que hay dos líneas de respuesta: o se reducen las demandas, que implica una reducción de necesidad de Gobierno (postura neoliberalista), o se eleva la capacidad política de gobierno.

Entonces si nos encontramos que con las políticas adoptadas en los últimos años, sobre todo con la reprivatización de las empresas paraestatales, con la cancelación de subsidios a los beneficios sociales logrados por toda una larga trayectoria del movimiento social popular y por la introducción de una gran propaganda pro-Gobierno partidista, pro-Regimen y por lo tanto pro-Estado, se ha optado por las dos formas, (aquí se

(1) Offe Claus "Las Contradicciones de la Democracia Capitalista" en CUADERNOS POLITICOS, Ed. Era, no.34, 1982.

(2) Habermas es uno de los autores clásicos sobre el Estado contemporaneo, para profundizar ver LOS PROBLEMAS DE LEGITIMACION DEL CAPITALISMO AVANZADO, Ed. Amorrow.

manifiesta una complejización de Estado). (1)

El Sistema Político se ha encargado de canalizar y mantener bajo control las demandas populares. Su eficacia ha sido tal que ha cumplido su función a través de procedimientos institucionales y recurriendo sólo en forma complementaria a medidas coercitivas y represivas.

"...La clave del funcionamiento del Sistema Político se encuentra en el corporativismo como eje de las relaciones entre Estado y Sociedad. En virtud de la genesis histórica del Estado mexicano y de los organismos sociales que agrupan a los trabajadores del país, en la práctica todos los segmentos de la sociedad civil son prolongaciones del aparato estatal...Los aparatos de Estado conforman un denso tejido fuera del cual sólo quedan comunidades aisladas no integradas plenamente a la vida nacional..."(2)

El Perfil del Régimen se ha conservado aún como populista, anteriormente con el repárto de tierras, la

(1) Que tiene una estructura fuertemente diferenciada, altamente organizada y necesariamente interdependiente de la sociedad, por lo que domina todo proceso de producción, acumulación, integración e institucionalización.

(2) Pereyra Carlos "Estado y Sociedad" en Gonzalez Casasola Pablo y Florescano Enrique (coords.) MEXICO HOY Ed. S.XXI, 9a. edición México 1985. p.298

extensión de la seguridad social y la educación pública. También se han hecho intentos muy limitados por atender la explosiva demanda de vivienda popular, en cualquier caso, ello ha bastado para anular fuerzas centrifugas, para mantener la adhesión de los dominados y preservar la eficacia del corporativismo como centro del sistema político.

II.2 LA TRANSFORMACION, LOS AJUSTES Y SUS CONTRADICCIONES

II.2.1 Consideracion

El desarrollo histórico de la acumulación capitalista en México nos muestra una serie de etapas que tienen que ver directamente con su forma de organización y reproducción. Estas son caracterizadas por procesos de rupturas sociales y económicas acumulando formas contradictorias que se manifiestan en sus relaciones sociales.

Bajo esta consideración se parte de un marco referencial para el entendimiento de las causas que vienen a desembocar en fenomenos como el de Los Vendedores en la Vía Pública; que no son otra cosa que la muestra de estas contradicciones.

II.2.1.1 DESARROLLO ECONOMICO DE MEXICO

Las bases para la acumulación originaria se dan desde antes de la Revolución hasta 1940-1950, donde las diversas transformaciones graduales y violentas sirven para organizar y concentrar la riqueza que posteriormente se convertirá en capital.

De la época durante el Siglo XIX y a principio del Siglo XX podemos mencionar aspectos que nos dan una visión general de los estímulos y la forma que dieron origen a las condiciones de las relaciones capitalistas. Desde los avances por la lucha de independencia política donde se manifiesta el dominio exclusivo del territorio, su unificación y administración por un Estado independiente y constituido. En la Independencia con el pillaje y saqueos de bienes de los españoles expulsados. Con las Leyes de Reforma; la nacionalización y venta de bienes raíces del clero. Y durante el Porfiriato con el deslinde y distribución de tierras. Además de que en éste periodo se crean una serie de aranceles para favorecer la producción interna por medio del endeudamiento público, se da entrada a inversiones directas extranjeras y la subvaluación de la plata (que encareció las importaciones).

Se recurrió a todos los medios: guerras, crímenes, despojos, contrabando. Pero también a los cambios políticos y normas administrativas y fiscales, hasta que el capital-trabajo se convierte en la relación principal y dominante. De

ahí en adelante se consolida el régimen de acumulación ampliada que coloca a la industria como actividad prioritaria de la nueva sociedad.

Durante el Porfiriato la expansión de la economía exportadora crea las condiciones para que surja la actividad industrial (de muy relativa importancia), la agricultura latifundista, el desarrollo de la minería (sobre todo los metales de uso industrial que son orientados al mercado externo) y la construcción de las redes ferroviarias articuladas a los antiguos mercados locales que va destruyendo comunidades indígenas, antiguas artesanías y provocando el crecimiento de las ciudades.(1)

Durante la lucha armada de la Revolución se vió contraída considerablemente la producción industrial, si embargo, ésto se debió mas por la forma de funcionamiento de la economía que por el conflicto, ya que desde los últimos años del porfiriato se manifestaba éste fenómeno e incluso se reprimieron los salarios de los trabajadores mediante el aumento de precios en las mercancías (2)

Con Alvaro Obregón (1920-1924) y con Plutarco Elias Calles (1924-1928) se dió inició, de manera precaria, a la

(1) Cordera, Rolando; et. al. DESARROLLO Y CRISIS DE LA ECONOMIA MEXICANA, F.C.E. Colecc. del trimestre económico.

No. 39, p. 155.

(2) et.al. ibid. p. 37-41

industrialización por medio de las políticas de reorganización de la economía. Esto continuó de manera vacilante durante los regímenes de Emilio Portes Gil, Pascual Ortiz Rubio y Abelardo Rodríguez (1928-1934), para convertirse en una política firme y más o menos sistematizada en el gobierno de Lázaro Cárdenas (1).

En la segunda mitad de los 30's, tras una década de estancamiento y retroceso, ante una gran violencia económica el Estado interviene para favorecer la acumulación reanudando el proceso donde toma cuerpo la relación de plusvalía y centralidad de la reproducción social. También influyen factores culturales y coyunturales que crearon un amplio consenso con la explosión de participación popular nacida por la movilización revolucionaria; obreros, campesinos, intelectuales y educadores en su afán de participar en las transformaciones, dieron origen a complejas relaciones de dependencia entre dominados y dominadores, lográndose un proyecto social con el rescate de demandas agraristas, laborales, raíces étnicas y la identidad mexicana, pero también se legitimó la violencia e ilegalidad (a que se recurrió para efectuar cambios).(2)

(1) Cordera, Rolando; op. cit. p. 27

(2) Peña, Sergio de la. "Los orígenes históricos de la crisis en México" en ENSAYOS, ECONOMÍA, POLÍTICA E HISTORIA. División de Estudios de Posgrado, U.N.A.M. vol.11, no. 7, 1985.

En el cardenismo se apeló a la formación de empresarios nacionales mediante una gran gama de apoyos y protecciones. Entre las mas importantes fué la de intensificar la explotación del trabajo. Con base en la política industrial se crearon comunicaciones, sistemas de riego, electrificación, energéticos, banca y transportes. Se pusieron las bases mediante la Reforma Agraria, la nacionalización del petroleo y ferrocarriles, y se inició la formación de un conjunto de empresas paraestatales. Pero los trabajadores no tenían (ni tienen) la forma de enfrentar la dominación combinada de empresarios y Estado. Además surgían múltiples desajustes en el proceso de formación capitalista intensificandose mas el control estatal de las relaciones económicas y sociales.

La aspiración de industrializar el país no surgió con el cardenismo, sino desde la época de la colonial, en el siglo XVIII, donde existe una historia rica de intentos, avances y retrocesos. Sobre todo en el Porfiriato cuando la industria era un medio de modernización y en la Revolución que heredó ésta aspiración, (En el Plan Sexenal, 1933,) se puede observar el inició de una industrialización forzada.

Para construir, para financiar el creciente gasto en inversiones, compensar las pérdidas en las empresas estatales y dar exenciones y subsidios fiscales al capital y consumo se recurrió a presupuestos deficitarios (principalmente internos), hasta adquirir dimensiones monstruosas. Pero en la

siguiente década se lograron fondos externos que fueron adquiriendo gran importancia (la tendencia hasta 1982 fué sostener siempre un saldo negativo en la balanza comercial).

(1)

En la década de los '40s, ante el proceso inflacionario y la coyuntura bélica mundial, México se vió favorecido para adoptar un modelo de acumulación que se caracterizó por dar impulso acelerado a su industrialización; cobrando importancia algunas inversiones extranjeras para la transformación industrial y para ampliar la capacidad de importar(2). Hubo algunos créditos al sector público, pero lo importante eran las exportaciones y la cuenta de braceros.

La función del Estado adquiere gran importancia para el desarrollo de éste modelo. Será quien dirigirá su fomento y producción a través, principalmente, del cambio drástico en la distribución del ingreso y la utilización del excedente social; que va ir orientado hacia la producción de manufacturas de consumo duradero y en menor medida hacia los bienes de producción e insumos industriales, (por lo que la industria será la que entre de lleno a la acumulación de capital). La contención de los conflictos entre clases mediante el control corporativo de la organización de los trabajadores y la burguesía nacional en surgimiento, la

(1) Peña, Sergio de la. op.cit. p.63

(2) Cordera, Rolando, et.al. op.cit. p.p. 70-83.

apertura de inversión extranjera y como papel determinante la creación de políticas económicas como el derecho de inafectabilidad agrícola y ganadera, al mismo tiempo que se desarrolla el sistema financiero.

El gasto público actuó como elemento decisivo para consolidar éste nuevo modelo de desarrollo, principalmente en el impulso a las comunicaciones, la energía eléctrica y puso las bases de la agricultura rentable (mediante obras de irrigación). "...el Gobierno asumió desde el principio el papel de vanguardia de los intereses históricos de una burguesía contradictoria y débil que por sí sola era claramente incapaz de realizar las transformaciones estructurales que exigía el desarrollo capitalista del país..." (1)

Una vez terminada la conflagración mundial, se da una caída de exportaciones y una multiplicación de inversiones extranjeras, por lo que la reacción que se generó fue en dos corrientes antagónicas: la de un neonacionalismo radical y la que apoyaba la nueva vinculación con el exterior. El resultado fue un complejo reajuste económico y numerosas rupturas sociales, con dos subsecuentes devaluaciones en 1947 y 1954 respectivamente.

A mediados de los '50s. es cuando queda definido el sistema de relaciones sociales que se manifiesta en lo

(1) Cordera, Rolando; et al. op.cit., p. 155.

económico en una distribución de riqueza y de ingreso demasiado favorable para un pequeño grupo poseedor de los medios de producción y en la forma corporativa del Estado.

En política agraria se restringieron el reparto de tierras para dar seguridad a los propietarios y acelerar el desarrollo capitalista en el campo. Se hicieron grandes inversiones, pero la agricultura siguió siendo junto con la minería la generadora de excedentes a lo largo de esa década.

Otra manera que el Estado utiliza para garantizar el desenvolvimiento de la industria es con la protección de la competencia internacional bajo el control de importaciones; otorgando créditos, incentivos fiscales para la reinversión y permitiendo importantes exenciones fiscales a través de la ley de Fomento Industrial.

La política proteccionista sirvió como estímulo para el proceso de integración con la economía capitalista mundial, dominada principalmente por Estados Unidos. La apertura de plantas extranjeras en nuestro territorio permitió que el capital foráneo siguiera cubriendo el mercado que antes cubría desde el exterior.

"El rápido crecimiento de las 'modernas' y 'dinámicas' industrias, no es, dentro de este contexto un elemento significativo de desarrollo, sino mas bien la fuente de expresión de una creciente dependencia y de una acentuación de polarización social en que se manifiesta

la producción 'ampliada' del atraso"(1).

Para los años '60s, mediante el constante endeudamiento, el Estado continúa con la acción para la integración mediante la política de inversión en grandes obras de infraestructura, aumenta el sector público, participa en la producción de insumos estratégicos a través de la industria paraestatal (siderurgica, energía eléctrica, petróleo, petroquímica básica).

"Con la exportación masiva de capital a los países subdesarrollados para la organización de la producción capitalista de materias primas en esas regiones, la diferencia cuantitativa de acumulación de capital y el nivel de productividad de los países metropolitanos y los países económicamente atrasados, se transformó repentinamente en una diferencia cualitativa. Estos países se hicieron entonces dependientes además de atrasados. La dominación del capital extranjero sobre la acumulación del capital ahogó el proceso de acumulación originaria de capital en esos países... " (2).

A fines de los 60's y principios de los 70's ante la crisis mundial, se debilitan los estímulos externos (se suspende para México el financiamiento de la Alpro), decaen los precios de las exportaciones, se agudizó el problema del

(1) Cordera, Rolando; et.al. op.cit. p. 160.

(2) Mandel, Ernest; EL CAPITALISMO TARDIO. Ed. Era 1979, p.61

abasto agrícola, como consecuencia de la sustentación de la economía en el financiamiento externo y por la incapacidad de levantar la productividad el peso se empieza a sobrevalorar, se desalientan las exportaciones abaratando las importaciones, se incrementan las salidas de divisas por utilidades y servicios de la deuda (1); todo esto crea un gran desequilibrio que afectó directamente a las grandes industrias y a la población.

Hacia fines de la década de los 70's la transformación de una amplia sociedad rural en urbana capitalista marca de forma determinante la industrialización de todas las relaciones económicas.

El Estado ante la insuficiencia para seguir pagando lo que debía, por el aumento de la tasa de interés y por la contracción del precio del petróleo, en el año de 1982 declara la crisis deudora. Esto fué por causas externas, pero en el fondo una infinidad de causas internas a las que ya hemos aludido..."...la política de la acumulación salvaje y sobreprotegida empezó a conspirar contra su continuidad..."(2). Como alternativa para hacer frente a sus obligaciones, inició la descorporativización y reprivatización a través de la venta de paraestatales(3).

(1) Peña, Sergio de la. op. cit. p.p. 68-69.

(2) ibidem. p.66

(3) "Producción mundial-Revolución silenciosa" en EXELSIOR

diario de México, D.F. 15 de febrero de 1989, pp. 4,6.

"...Desde nuestra perspectiva, en consecuencia, la política económica del Estado, ... ha incluido -en forma aparentemente paradójica- devaluaciones, financiamiento deficitario, inversiones concentradas: regional y sectorialmente, permisos de importación, aranceles, exenciones fiscales, subsidio de insumos, créditos selectivos, represión y control sindical..." (1).

El desarrollo estabilizador o "Milagro Mexicano" que se originó desde finales de los '50s., hasta principios de los 70's., fué una gran ilusión fabricada por la política entreguista del Gobierno mexicano (2) que quedó deshecha ante la crisis de 1982. No permitió que se pusieran en marcha los proyectos autonomistas del Estado y del Capital nacional y los sumergió en una verdadera crisis de transición adoptando con mas fuerza la especialización productiva(3). La forma adoptada como estrategia para la recuperación capitalista tiene como características la reconversión tecnológica de la planta productiva y transformaciones que operan en la estructura de clase y poder.

"la concertación, concretamente, en el gobierno de De

(1) Cordera, Rolando. op. cit. p. 168.

(2) Aguilar M. Aionso, et.al. EL MILAGRO MEXICANO. Ed. Nuestro Tiempo, México, 1985.

(3) Valenzuela F. José. EL CAPITALISMO MEXICANO DE LOS OCHENTA. Ed. Era, México, 1986.

la Madrid, fué a costa de los sectores asalariados en donde se observó claramente que la estrategia quedó íntimamente relacionada con los intereses de la burguesía financiera y cuyo objetivo medular giró en torno a la modernización económica nacional, adecuándose a las exigencias del mercado internacional. Frente a ese elemento tenemos sectores medios y bajos que han tenido que resistir los estragos de la estrategia económica, soportando la pérdida de subsidios estatales y la puesta en práctica de controles salariales."(1)

Para enfrentar la crisis que se pronunció a partir de 1982, el Estado creó un programa de austeridad que empezó a obtener algunos resultados positivos a mediados de los 80's aprovechándose de reservas y espacios para el ajuste de la economía: restricción de la importación, reducción del gasto público y relación déficit presupuestal/PIB, control de cambios, renegociación de una parte de la deuda, contratación de nuevos créditos externos, devaluación de la moneda nacional, y sobre todo el abatimiento radical de la fuerza de trabajo.

Como resultado de la crisis de la deuda externa y la baja al precio del petróleo el país llegó a un estancamiento

(1) Mallo, Susana; Laura Hernández. "Democracia y Partidos políticos: México Argentina" en REVISTA MEXICANA DE CIENCIAS POLITICAS Y SOCIALES. No.125 U.N.A.M. Jul-Sept. p. 69.

financiero, entre 1982 y 1988 el salario mínimo y el ingreso per cápita decayeron en un 12% (1)

Estas formas adoptadas por el capitalismo mexicano, no son representativas del agotamiento de su modelo económico, sino es la maduración de múltiples contradicciones internas con el mundo exterior, que plantean su solución mediante la agudización de los desequilibrios y tensiones hasta crear rupturas y soluciones mediante ajustes estructurales, remodelamientos del aparato productivo y desplazamientos y sustituciones en las esferas de los poderes económico y político; como sucede con la introducción de un Tratado de Libre Comercio que está a punto de ponerse en marcha y en el cual se pueden empezar a sentir nuevos cambios que se están manifestando en los distintos niveles de las relaciones de nuestra sociedad.

11.2.1.2 DEMOGRAFÍA Y URBANISMO

El sobre poblamiento y el proceso de urbanización de la Ciudad de México es producto, sobre todo de la migración, y

(1) LA JORNADA, Diario de México, 8 de abril de 1989, p.23; datos pronunciados por el Sr. de Comercio y Fomento Industrial, Jaime Serra Puche, en la reunión auspiciada por el Centro de Crecimiento Económico de la Universidad de Yale y la Fundación Ford.

de acuerdo con Luis Unikel (1), estudioso del fenómeno, "...el proceso de urbanización rápido que el país experimenta en la actualidad es en parte el resultado de una forma de vida urbana que tiene siglos de enraizamiento..."

Antes de la llegada de los españoles ya existían centros urbanos de tamaño considerable, (como Teotihuacan con 100mil habitantes en el siglo XI y Tenochtitlán con 300mil al inicio de la conquista)., además de que se calcula una población global de 2.5 millones (1521), cuando se dió la intervención militar española.(2)

Los centros establecidos durante la colonia normalmente se localizaron en zonas donde ya existía población indígena, pero la región donde se encuentra la ciudad de México fué asiento del mayor de los imperios indígenas.

Durante la Colonia se establecieron varios tipos de asentamientos urbanos, y todos de acuerdo a los propósitos que los españoles les conferían: de carácter político, administrativo o económico, y para ello requerían diferentes localizaciones dentro del territorio Nacional.

La ciudad de México fué de tipo administrativo y militar. En 1742 era la capital Virreynal y núcleo principal

(1) Unikel Luis, DESARROLLO URBANO DE MEXICO, DIAGNOSTICO E IMPLICACIONES FUTURAS, Colegio de México, 1978.

(2) ibid. p.18

de las relaciones entre la metrópoli y la Nueva España. Se consideró la primera organización urbana; desde ella se emanaba el poder político y llegaban todo tipo de productos del Virreynato. En 1750 las vías de comunicación entre las ciudades mineras y la Capital hacen que adquiera mayor importancia. Su población era de 101 mil habitantes, que comparada con la de la segunda ciudad mas grande, Puebla, que era de 50 mil habitantes, nos hace ver la magnitud que tenía, (en 1786 su población ya ascendía a 120 mil habitantes). Su proporción se mantuvo casi constante hasta 1823 (con 137 mil y 68 mil habitantes respectivamente)(1) y con un amplio dominio regional. (2)

Durante la guerra de Independencia, además de que sigue manteniendo la hegemonía comercial, cultural y política, la ciudad de México sufre algunas modificaciones por la inmigración, ya que se considera mucho mas segura. En 1810 con 150 mil habitantes y en 1811 con 170mil habitantes, marca un crecimiento de tipo momentáneo ya que en los años desisivos del conflicto el movimiento migracional tendió hacia los lugares menos afectados, pero al triunfo de la Independencia, se reinició otra vez la centralización. Sin embargo sufría un estancamiento demográfico hasta bien

(1) Unikel Luis, op. cit.p.19

(2) ibid

entrada la segunda mitad del siglo XVIII.(1)

En 1824, se fijaron los límites de la Capital, pero su crecimiento hacia el norte y hacia el noroeste se ven reforzados por el surgimiento de una industria incipiente (2)

La hegemonía de la ciudad de México siempre ha sido un rasgo característico de su historia urbana, pero fué hasta mediados del siglo XIX cuando se reflejó definitivamente en el aspecto demográfico del contexto nacional; en 1877 su población era de 230 mil habitantes y en 1900, con una extensión de 27.1 Km. cuadrados, alcanza una población de 541 mil habitantes, por lo que en 1903 queda subdividida en 13 municipalidades (3).

La política Nacional que se dió durante el porfiriato, con la idea de la modernización se encaminó al desarrollo sustantivo de las comunicaciones: transporte y puertos principalmente. Se expandió el mercado exterior e hizo surgir amplios mercados regionales combinandose con la explotación minera, pero ésto en un marco donde la población era eminentemente rural, dispersa y empobrecida (Se calcula que

(1) Unikel Luis, op. cit. p.p.20,21.

(2) Rodriguez Ortiz, Imelda A. y Feliciano Palestino Escoto, CIUDAD DE MEXICO Y CIUDAD NEZAHUALCOYOTL, LABERINTOS DE SUEÑOS, Escuela Nacional de Estudios Profesionales Zaragoza, U.N.A.M. México 1985. p.7.

(3) ibid. p.8

la población nacional era de 13.6 millones, de la que se consideraba a 1.4 millones como urbana, y 12.2 millones como rural). (1)

La política porfirista estuvo encaminada principalmente al desarrollo del sistema ferrioviario; que orientado hacia el norte y el golfo benefició a las ciudades que conectaría, (punto clave el eje México-Veracruz). Además los poblados menores, ubicados cerca de la gran ciudad establecen estrechas ligas de dependencia. (Los casos de los poblados de Cuautitlán, Tlanepantla, Ecatepec y Chalco pueden ser considerados como las primeras manifestaciones del proceso de metropolización en la ciudad de México). (2)

La orientación de las políticas adoptadas en el desarrollo de las comunicaciones, el control de las finanzas públicas y el libre acceso a capitales extranjeros fueron decisivos para que en la capital quedara el carácter central de la vida nacional, Esto provocó un gran impulso demográfico convirtiendola en una ciudad desisivamente predominante, (1877 con 200mil y en 1910 con 400 mil habitantes), donde continúa la tendencia de acelerado proceso de urbanización. (3)

Al ser la ciudad de México donde se centralizan las

(1) Unikel Luis, op. cit. pp. 20, 21.

(2) Rodríguez Ortiz ibid. p.7

(3) Unikel Luis, op. cit. p. 23.

actividades económicas, culturales y políticas, empieza a ejercer un papel de metrópoli, mientras que el resto de las ciudades y regiones hicieran el papel de periferia dependiente. La estructura política, fuertemente centralizada en ésta ciudad ha prevalecido y se ha visto reforzada a través de la historia social y económica.

Durante el presente siglo el País se ha caracterizado por su alta tasa de crecimiento poblacional, con excepción de 1910-1921 (como consecuencia de la guerra civil), pero ha aumentado rápidamente; de 13.6 millones de habitantes a principio del siglo pasó a 49.1 millones en 1970 (1) y en 1990, alcanza 81,249,645 habitantes (2). sin embargo la tendencia en las últimas dos décadas ha sido un desaceleramiento en la tasa de crecimiento, probablemente, debido a las políticas poblacionales implementadas por los últimos gobiernos.

(1) Stern, Claudio y Rodolfo Corona, "Efectos de la migración rural-urbana sobre las composiciones por edad y sexo de la población: el caso de México" en ESTUDIOS SOCIOLOGICOS, Ed. Colegio de México, vol.3 num.9, sep-dic.1985 p.460. apud, Censos Generales de Población

(2) INEGI "Resultados definitivos XI Censo General de Población y Vivienda" (mimeo del Servicio de Empleo del Distrito Federal) México, 1992 p.5

Tasas Anuales de Crecimiento
Poblacion de Mexico

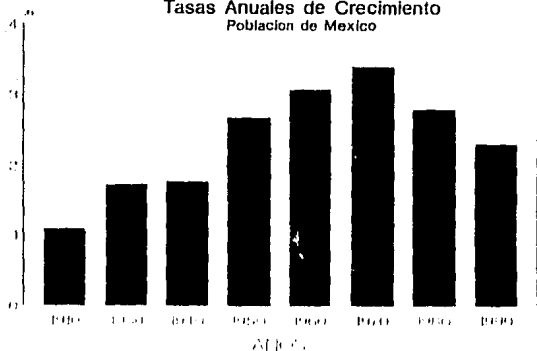

Fuente: SPP, INEGI, "Anuario Estadístico de los Estados Unidos Mexicanos", p. 765

Estas tasas de crecimiento poblacional son resultado de elevadas tasas de fecundidad (por el mejoramiento de niveles de vida) y por la reducción de la mortalidad (por la construcción de obras que favorecen la salud, la introducción y ampliación de los servicios sanitarios, los avances de la medicina y productos importados de países desarrollados principalmente).

Estos datos nos muestran que la mayor parte de nuestra población es predominantemente joven, a pesar de que la esperanza de vida aumentó de 36.9 años en 1930 a 60.1 años en 1970 (1) y a 65.7 años en 1990.

(1) Stern, Claudio y Rodolfo Corona, op. cit. p.p.460-461.

La tasa de crecimiento de la población rural no muestra cambio significativo durante el presente siglo a excepción de las décadas de los veinte y treinta; sobre todo en el periodo cardenista con el importante apoyo que tuvo éste sector (repartición de tierras agrícolas, la construcción de obras de irrigación que incrementó las fuentes de trabajo rurales) y durante la depresión económica norteamericana (con el impacto negativo en la generación de empleos en las ciudades); pero posteriormente su incremento es cada vez menor, lo que en cierta forma se traduce a la emigración de éste sector al urbano.

El periodo de 1940 a 1970 se considera de urbanización rápida; la migración hacia la ciudad registró su mayor ritmo y volúmen. El desplazamiento neto de población rural a las ciudades de 1940 a 1950 fue de 1.65 millones de personas, durante el decenio siguiente fué de 1.76 millones y de 2.75 de 1960 a 1970 (1).

De 1940 a 1970 la población no-urbana (mixta y rural) también se elevó, pero mucho menos que las poblaciones total y urbana, de 12.2 millones de habitantes en 1900 a 27 millones en 1970, todavía superando a la urbana, por lo que México continuaba siendo un país predominantemente no-urbano(2). Sin embargo en las últimas dos décadas, las

(1) Unikel Luis, op. cit. p. 23.

(2) ibidem.

condiciones del desarrollo nacional han derivado en un crecimiento explosivo y poco ordenado de las zonas urbanas al grado de que actualmente mas del 60% de nuestra población vive en ellas(1). Por otro lado, la ONU y un estudio del Centro de Investigación Francesa consideran que para el año 2 mil el 80% de la población esta siendo y será absorbida por la sociedad urbana, y México será la ciudad mas poblada del mundo(2).

El proceso de urbanización de México es el resultado tanto de la movilización de grupos de población, de actividades económicas, del control de la ciudad hacia su periferia y el crecimiento de ciertas localidades cercanas que se integran como parte de la mancha urbana.

Existe una profunda integración entre 17 municipios del Estado de México y el Distrito Federal donde en con el proceso de industrialización de mediados de los 40's registra un importante impulso. Aunque este proceso empezó en el Distrito Federal, de inmediato se extendió hacia algunos municipios del Estado de México, a los que fluyeron importantes inversiones que se concretaron en el surgimiento

(1) SPP, INEGI, "Anuario Estadístico de los Estados Unidos Mexicanos", p. 765

(2) LA JORNADA, Diario de México, 19 de mayo de 1992, p.21 Y EL SOL DE MEXICO, "Las ciudades: Gobernabilidad y Crisis" Diario de México, 12 de mayo de 1990, p.4

de grandes zonas industriales siguiendole las comerciales y de servicio. A la par avanzó el acelerado proceso de urbanización.

En un principio la ley de Protección Industrial otorgó facilidades a 13 municipios del Estado de México y para 1950 tres de ellos (Tlalnepantla, Naucalpan y Ecatepec) resultaron los mas beneficiados. Pero el proceso de conurbación se corrió paulatinamente hacia Cuautitlán Izcalli, Huisquilucan, Tecamac, Nicolás Romero, Chalco de Díaz Covarrubias, Ixtapaluca, Atizapán de Zaragoza, Tuititlán, Nezahualcóyotl, Chicoloapan, Chimalhuacan, La Paz, Coacalco y Cuautitlán de Romero Rubio (1) creando lo que ahora se conoce como zona urbana de la ciudad de México (ZUCM) y que actualmente llega a grandes proporciones.

El "bomm económico" registrado en los 50's y 60's atrajo a la ZUCM el 50% de la migración nacional; los municipios que colindan con el Distrito Federal incrementaron su población en 485.1% (2)

De 1960 a 1970, la Zona Urbana de la Ciudad de Mexico ZUCM experimenta un gran crecimiento: de 233 mil a 1.78

(1) Nava Vázquez Telésforo, " Descubriendo la Zona Metropolitana" en UNOMASUNO, Diario de México, 30 jul. de 1992, p.11

(2) ibidem, p.55.

millones de habitantes. Esto se debió principalmente a movimientos de población intra-metropolitana (del Distrito Federal hacia el Estado de México) y a la ocupación de inmigrantes de terrenos baldíos o urbanizados. (1) En 1985 salieron del Distrito Federal 1 millón 087 mil personas, de las que se ubicaron 549 mil en el Estado de México (en los últimos cinco años fueron medio millón). (2)

Para 1980 la población en el Distrito Federal era de 9 millones 165 mil y la ZMCM alcanzaba 14 millones 419 mil. (de 1985 a 1990 llegaron a la capital 1 millón 318 mil personas provenientes de Puebla, Veracruz, Oaxaca, Hidalgo, Guerrero y Michoacán) (3). En 1990, aunque existen opiniones de que no es muy confiable la cantidad registrada por el INEGI (4), hay cuatro municipios conurbados que concentran el 40% de la población mexiquense: Nezahualcóyotl 12.5%, Ecatepec 12.8%, Naucalpan 8% y Tlalnepantla 7.2% y Chalco y Chimalhuacán registran un crecimiento explosivo, como el que en su momento vivió ciudad Nezahualcóyotl (además de que tienen la peculiaridad de ser ciudades dormitorio) (5).

(1) Unikel Luis, op.cit., p. 55.

(2) INEGI "Resultados definitivos XI Censo General de Población y Vivienda" (mimeo del Servicio de Empleo del Distrito Federal) México, 1992 p.5

(3) ibidem. p.8.

(4) Nava Vazquez Telésforo, op. cit. p.11

(5) ibid. p.11

La tendencia por edades de emigrantes es que la población que llega esta zona fluctúa en su mayoría entre los 15 y 34 años. Siendo el sexo femenino el que a mas temprana edad se incorpora a la ciudad (normalmente son mas susceptibles de dejar su lugar de origen para involucrarse en actividades de empleadas domésticas en la gran ciudad). En cuanto al sexo masculino se da por lo regular en edades mayores, ya que son apoyo para sus familias en las labores del campo, y cuando salen de sus lugares de origen se incorporan en industrias como fuerza de trabajo barata en zonas Industriales de la ZMCM o en actividades de albañilería, pero siempre con el objeto de mejoras hacia sus progenitores. Otra tendencia es de que normalmente llegan solteros y sin hijos, y en edad potencialmente reproductiva.

(1)

El proceso ininterrumpido de migración rural-urbana en México ha producido importantes desequilibrios en las estructuras por edad y sexo de las poblaciones de areas rurales y urbanas, y estos mismos desequilibrios han tenido efectos - de naturaleza muy compleja - sobre la estructura familiar y la oferta de trabajo tanto en areas receptoras como en las de expulsión de migrantes (tiende a ser selectiva en términos socioeconómicos). (2)

(1) Stern, Claudio y Rodolfo Corona, op.cit. p.461.

(2) ibid.p.461.

El crecimiento demográfico acelerado en nuestro país y la cuantiosa migración de población hacia las grandes ciudades ha dado forma a un proceso de urbanización continua en la Zona Urbana de la Ciudad de México. Esta situación y el carácter centralizador de los poderes federales y de las determinaciones jurídico-políticas, económicas, administrativas y culturales, que tiene el Distrito Federal han originado la centralización de todo tipo de relaciones sociales. Todo un mosaico de fenómenos y contradicciones características del Capitalismo, en una sola región.

El acelerado proceso de crecimiento de la Zona Urbana de la ciudad de México, como ya hemos visto se debe en parte al crecimiento natural, pero de manera determinante al flujo de migrantes que llegaban atraídos por las fuentes de trabajo. Pero a partir de los 80's, se mantiene por la simple expectativa que tiene la gran ciudad por los servicios urbanos y de sobrevivencia ya que, sobre todo, las regiones de donde llegan este tipo de migrantes son potencialmente zonas de expulsión por las escasas perspectivas de reproducción. En la ciudad pueden obtener mejoras ingresando a la "informalidad" o hasta pidiendo limosna o limpiando cristales de autos en las avenidas y dejar a sus hijos asentados en un lugar donde tengan, a largo tiempo, mejoras en su educación, salud y desarrollo.

II.2.1.3 FUERZA DE TRABAJO EN EL DESARROLLO CAPITALISTA MEXICANO

La imposición de las condiciones para la explotación del trabajo se empiezan a manifestar desde la derogación de la esclavitud (indios en el siglo XVI, y negros en el XIX), en la disolución de vínculos comunales, la creación de mercados de trabajo, liberación de ataduras del peonaje, la destrucción de la vida campesina, y hasta en la imposición de normas de trabajo, disciplinas, ritmos de vida, pautas de consumo, la capacitación capitalista para la producción y todo un recorrido que aún no termina y que son las bases para el nacimiento y desarrollo del capitalismo.

México al incorporarse al capitalismo en forma tardía y de manera subordinada, adopta una estructura productiva heterogénea, y la modernización del aparato productivo es parcial (1). La tecnología y las formas de organización introducidas, provenientes de países industrializados, evitan el desarrollo autóctono de las fuerzas productivas provocando una dependencia tecnológica, en donde los capitales extranjeros y nacionales se concentran en las actividades económicas más rentables.

Después de la Revolución la aspiración de modernización que se trató de llevar a cabo durante el Porfiriato fué

(1) Mandel Ernest, op. cit.

retomada por el programa del Partido Nacional Revolucionario (PNR), del que posteriormente sería el Partido Revolucionario Institucional (PRI), y se delineó la creación de una poderosa protección para ese fin. El Estado utilizó todos los medios para ello; decidió impedir la libre competencia a fin de regular precios y estableció desde el principio que habría necesidad de sacrificios populares para formar una burguesía nacional y crear una base industrial autónoma.(1)

La producción social descansa en la coexistencia de las formas diversas de producción; que van desde empresas industriales con tecnología relativamente moderna hasta la presencia de un gran sector campesino.

El crecimiento económico del México moderno tuvo su origen en la inversión extranjera, después en la acción estatal de promoción económica directa y la aplicación de medidas que a partir de 1940 permitieron el desarrollo. Pero el proletariado mantiene un acelerado paso de pauperización ya que el principal sistema de estímulo empresarial es con el abatimiento del valor de la fuerza de trabajo estrechamente ligado al control sobre los trabajadores. Para ello se fué tejiendo una compleja red de elementos ideológicos, dependencias, clientelismos, concesiones (que son la base

(1) Peña, Sergio de la. op. cit. p. 63

del actual sistema político), y desde luego represión (1).

"...Este fenómeno se vió reflejado en salarios reales bajos decrecientes, menor participación del trabajo y en la riqueza creada, incremento en el empleo de mujeres e hijos de los trabajadores, aumento de la jornada de trabajo en algunas ramas industriales y, también, intensidad del trabajo mismo..."(2).

Las políticas gubernamentales fueron motivo de reorientación; el fortalecimiento a la inversión privada y de la industrialización se convirtieron en eje de la política económica. Sin embargo, de manera gradual frente el progreso de algunos sectores minoritarios, persiste la pobreza de muchos y la distribución de ingresos no sólo se resiste a ser desigual, sino, en épocas ha empeorado notablemente.

Desde 1947 se extendieron grandes protestas obreras, por ajustes salariales que se vincularon por afinidad política con la resistencia nacionalista, pero ésta ocasión, a diferencia de la época cardenista el gobierno se opuso e impuso nuevas formas de control sindical, (charrismo), mediante los que redujo al movimiento limitandolo y dominandolo. Aquí es importante aludir al movimiento que

(1) Peña, Sergio de la. op. cit. p. 63

(2) Cordera, R.. op. cit. p.

encabezó Lombardo Toledano que luchaba por la idea, pero también por el poder, al grado de que logró comprometer a la Confederación de Trabajadores Mexicanos (C.T.M.) y organizar un partido político (el Partido Popular). Pero la corriente dominante del Estado encabezada por el presidente Miguel Alemán logró someter al "orden" a la C.T.M. y aplastar al movimiento. "Lombardo fué reducido hasta su muerte en ideólogo del Estado y toda la ideología de los derrotados se convirtió en bandera de la retórica del Estado".(1)

En la década de los '50s., cuando el desarrollo industrial adopta forma y el Estado se manifiesta de una manera corporativa se denota una gran diferencia en la distribución del ingreso, siendo altamente favorable a una minoría; en 1958 el 38.63% del ingreso fué para 5% de la población, que es mas de lo que correspondió al 80% de la población (2).

El capital imperialista al mantener el control de mercado, poseer una tecnología de vanguardia y penetrar a un país donde se le dió todo el apoyo para su desenvolvimiento a través de subsidiarias y sobre todo con la mano de obra barata

(1) Peña, Sergio de la. op. cit. p.p. 64,65.

(2) Navarrete, Ifigenia M. de: "La distribución del ingreso en México". en EL PERFIL DE MEXICO EN 1980, Ed. Siglo XXI, Mex. p.37.

y bien controlada, se benefició enormemente, obteniendo mas ganancias que en sus países nativos. Lo que obligó a acelerar el proceso de concentración provocando que los nacionales, en condiciones mucho menos favorables, tuvieran que abatir costos, reducir salarios, alargar jornadas de trabajo o en definitiva, vender. Esta convergencia hizo que la burguesía entrara en las redes de la dependencia.

La mediación del Estado se amplió para compensar la explotación del trabajo con ayudas a su reproducción y bienestar: Seguro Social, servicios médicos gratuitos, educación, subsidio a precios de alimentos básicos y tarifas de servicios públicos y mas adelante desayunos escolares etc..

La base de la estabilidad en precios está apoyada en los alimentos agrícolas, con una explotación intensificada de campesinos al borde de la ruina, con tierras de temporal y pocos medios de producción, mismos que servirán como ejército industrial de reserva para el sector industrial y para la agricultura capitalista.

Esto nos hace comprender el contraste que existe entre el bajo poder adquisitivo de la clase trabajadora y la fuerte expansión industrial y económica general. Además de otras causas que están ligadas con la capacidad del Estado para

"resolver" los conflictos sociales a favor del capitalismo: como el caso del movimiento ferrocarrilero (1958-1959) donde hizo más de mil detenciones, arrestó a toda la dirección sindical y actuó con una represión generalizada para derrotar la insurgencia obrera, entendiéndose, con esto el control y la docilidad de la fuerza de trabajo.

Ante el arranque de la industrialización acelerada, aumenta el índice demográfico por las mejoras medicosanitarias introducidas con el desarrollo del capitalismo. La tasa de natalidad tiene una drástica evolución por la permanencia de valores de formas no capitalistas.

La tecnología por su parte no reduce los costos unitarios a niveles que se pueden alcanzar utilizando extensivamente la mano de obra barata, y en su utilización ahorra fuerza de trabajo que en cierta forma mantiene y reproduce, dominando y succionando las formas de producción no capitalistas generando el desarrollo del subdesarrollo(1).

El desarrollo de la agricultura, en las últimas

(1) término acuñado por Gunder Frank, André. SOCIOLOGIA DEL SUBDESARROLLO Y SUBDESARROLLO DE LA SOCIOLOGIA. Ed. Anagrama, Barcelona. 1970.

decadas, se caracteriza por la polarización(1) de los recursos de producción y el ingreso entre diversos grupos sociales. Esta polarización se traduce en una creciente marginación de las grandes mayorías campesinas, en el incremento de desempleo, el subempleo, el aceleramiento de la migración rural-urbana y en la emigración hacia los Estados Unidos (2).

A partir de los '60s. el Sector Agrícola ya no es funcional para el modelo de rápida industrialización y urbanización de México. De la posición de aportadora de divisas cambia a importadora soportando desestímulos, por los precios relativos sumamente distorsionados y desfavorables, provocando depauperización, desempleo y migraciones masivas que transalzan el cada vez mas grande problema de "marginación" de las zonas periféricas a las urbes en caótica expansión (3).

(1) Por la polarización se entenderá a la concentración del ingreso rural, tecnología y medios de producción en manos de la clase dominante, que tiene como finalidad las máximas ganancias, en contraste con la existencia de un agricultura de subsistencia atrazada con raquíticos recursos y un nivel de ingresos muy bajo; lo que representa a la inmensa mayoría de la población rural. (2) Cordera, R. op. cit. p. 450. (3) ibid. p.455.

La estructura ocupacional se ve alterada y el ejército industrial de reserva se ve cada vez más acrecentado; advirtiéndose en su composición un desempleo abierto (cuando es total) y un desempleo oculto o "subdesempleo" (1) donde se desempeñan las mas variadas actividades.

El sector industrial es el gran imán de la población económicamente activa (P.E.A.) en crecimiento. Pero el sector servicios también obedece a la especificidad de la acumulación de capital, creciendo casi al mismo ritmo.

% DE P.E.A. OCUPADA EN LA INDUSTRIA Y SERVICIOS

AÑO	INDUSTRIA	SERVICIOS
1940*	12.7%	21.9%
1950*	15.9%	25.7%
1960*	19.0%	26.9%
1970*	20.1%	27.6%
1980*	22.7%	28.3%
1988**	36.0%	25.0%

* Fuente: NAFINSA "La Economía en cifras" México, p.60

** Fuente: I.N.E.G.I. "Resultados Oportunos del D.F." de la Dirección General de Trabajo y Previsión Social, México p.27

(1) cuando se trabaja menos de lo posible y deseable, o por remuneración inferior a la legal, o por tiempos inferiores a la capacidad o disponibilidad del trabajador, ver: Labra M. Armando. op. cit. p.7.

Otro aspecto que se presenta como consecuencia de las relaciones, que se ha desarrollado dentro del Sistema Político, y que han venido a fortalecer la forma del Estado Actual es el debilitamiento del movimiento obrero, donde su capacidad de resistencia se redujo al mínimo en la última década(1). Esto no es otra cosa que el resultado de la prolongada subordinación política e ideológica, la falta de independencia, y el apoyo casi incondicional a las políticas de los últimos gobiernos. Donde los dirigentes fueron instrumento de control de los trabajadores y ensamblaron a los sindicatos al partido oficial enajenando su independencia a cambio de puestos políticos y prevendas.

Durante los últimos veinticinco años el Estado ha tenido que enfrentarse a las consecuencias de una contradicción provocada por su propia dinámica de desarrollo creando un "clima" social adecuado y haciendole frente en una forma eficaz a las presiones incrementadas; por éste (desarrollo) y la concentración rápida en el proceso de urbanización.

La crisis y el estancamiento financiero han generado una constante pauperización de la población trabajadora del país ya que aumentó el desempleo, se adoptaron políticas

(1) "Entre la Tradición y la Modernidad" en LA JORNADA LABORAL, Diario de México, 30 de Sept. de 1992, suplemento B pp.

contractivas(1), se debilitaron sindicatos, se eliminaron subsidios sociales, se recortaron gastos de seguridad social, etc. Se implementaron todas las políticas de ajuste impuestas por el Fondo Monetario Internacional (F.M.I.) y por el Banco Mundial para garantizar la deuda externa, misma que es requisito para poder seguir participando en el financiamiento mundial que benefician el afán de lucro, la concentración de la renta y el monopolio del poder para las clases dominantes (2); provocando un gran contraste entre la población rica y la pobre.

Los efectos han sido contundentes:

- La mitad de la población (en 1992) viven actualmente en la pobreza, o sea 41 millones de mexicanos, de los que 27 millones se encuentran en pobreza extrema(3). (ver cuadro 1)
- En el campo, el 60% de la población rural no cubre los

(1) LA JORNADA, Diario de México, 8 de abril de 1989, p. 23; Resultados enunciados en reunión auspiciada por el Centro de Crecimiento Económico de la Universidad de Yale y la Fundación Ford, por Serra Puche, Secretario de Comercio y Fomento Industrial: Entre 1982 y 1988 el salario mínimo y el ingreso percapita decayeron en un 12% y el nivel de vida decayó en áreas de vivienda y salud en 25% y 22% respectivamente

(2) LA JORNADA, Diario de México, 23 de Agosto de 1992.

(3) Campos, Julieta. "Las trampas del desarrollo" en NEXOS, Revista mensual, No. 172, abril de 1992.

LA POBREZA

Poblacion de Mexico

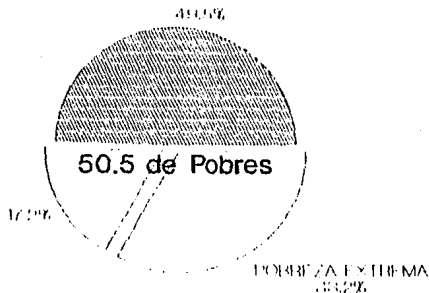

Población total = 81,249,645

Pobres = 41,000,000

Pobreza extrema = 27,000,000

cuadro 1

requerimientos mínimos de sobrevivencia por el raquítico ingreso que perciben; la muestra se refleja en el 51% de desnutrición en la población infantil, consecuencia de un abasto inadecuado de esas familias(1).

- El desempleo se ha recrudecido cada vez mas, 15 millones 250 mil desempleados para 1989 (2). La nueva política económica de "reorientación, adoptada por el Estado; con la

(1) LA JORNADA, Diario de México 22 de Nov. de 1992, p. 3

(2) Flores Vega Ernesto "Se agudiza el desempleo por medidas recesivas" en EXELSIOR, Ultimas Noticias, Diario de México, 15 de feb. de 1989. p.2

descorporativización de las empresas paraestatales, con la reorientación administrativa que le están dando a las empresas privadas (apoyadas por los aparatos y mecanismos del Estado), para poder integrarse en la universalización(1) de la economía por medio de "pactos" y "tratados" económicos (como el "Pacto de Recuperación Económica" o el Tratado de Libre Comercio que está por efectuarse con Estados Unidos y con Canadá, han generado y seguirán generando grandes reducciones de personal en todos los sectores económicos, engrosando el volumen del Ejército Industrial de Reserva. No debe considerarse una idea "catastrofista", ya que aunque el discurso oficial indique todo lo contrario diciendo que este tratado generará oportunidades a 21 millones de mexicanos que viven en la pobreza extrema(2), justificando la necesidad de "cambios" en la relación laboral, la realidad se torna diferente; simplemente entre marzo de 1990 y el primer semestre de 1992, 1 millón 480 mil personas perdieron el empleo (3).

(1) El país se debate en un conjunto de "economías nacionales" dominadas por una creciente monopolización y acentuación de profundos desequilibrios y contradicciones sociales.

(2) LA JORNADA, Diario de México, 10 de oct. de 1992, p.24

(3) "Derivarón en la desocupación abierta, economía informal y labores eventuales" LA JORNADA, Diario de México, 13 de septiembre de 1992, p.25.

Desde 1982 cuando se declaró la crisis y hasta 1991, según el Taller de Análisis Económico de la U.N.A.M.(1), el salario mínimo de ley se fué deteriorando al grado de equivaler sólo al 36% en éste último año del que correspondía a 1982. Esto se traduce a que el 60% de los asalariados del país carecen de ingresos suficientes para comprar la canasta básica obrera indispensable e implica que en México se pague uno de los salarios mas bajos del mundo. Otro dato que nos muestra ésto es que si en 1987 el tiempo que tenía que trabajar un obrero para comprar 28 productos básicos era de 39 horas, en 1992 se requería de 73 horas (significando un incremento del 86% mas en tiempo de trabajo)(2). En consecuencia, con las políticas contractivas que actualmente se vienen dando, con topes salariales (3) y la perdida de capacidad política de los trabajadores a través de sus sindicatos, se seguirá reduciendo, aunque no cumplan con lo estipulado por la Constitución ni con la Ley Federal del Trabajo.

(1) "El actual salario mínimo equivale al 36% del de 82" en PUNTO, Periodico semanal, México D.F., 23 de dic. de 1991 p.14.

(2) "Pide el C.T. medidas para la recuperación de los minisalarrios" en LA JORNADA Diario de México, 29 de sept. de 1992. p.15

(3) Me remito al último pacto Económico elaborado por el Gobierno y avalado por el Sistema Político.

CONSIDERACIONES SOBRE LOS DATOS ESTADISTICOS:

Según los datos del INEGI para el mes de abril de 1992, la tasa de desempleo habierto era de 2.9% (1) en las 16 áreas urbanas del país, pero nos parecen muy bajas si las confrontamos con la gran cantidad de ceses y recortes de personal que se han venido produciendo a partir de 1982 y que se manifiestan en los medios de información a nivel nacional. Sin embargo para entender esto basta con decir que los criterios del INEGI que son los que la OIT ha acordado a través de sus convenciones y seguido en casi todo el mundo (2) para definir a un desempleado habierto son los siguientes: Entre las personas que están en edad de trabajar existe un monto que no están ocupadas, algunas es por desición propia y otras se encuentran sin empleo por causas ajenas a su voluntad. Este último tipo (involuntario) es el reflejo de la insuficiencia de oportunidades laborales para todos aquellos que requieren un trabajo. La clasificación de desempleo abierto se aplica a quienes no tienen un empleo pero que declaran haber desarrollado alguna actividad encaminada a obtenerlo, los que no han realizado una búsqueda

(1) "Los salarios reales y otras cosillas" en LA JORNADA
Diario de México, 8 de Noviembre de 1992. p.5.

(2) "Entre la Tradición y la Modernidad" en LA JORNADA
LABORAL, Diario de México, 30 de Sept. de 1992, suplemento p.8

activa se les considera como desempleados voluntarios y no se les incluye en la población económicamente inactiva, además se les considera "ocupados" a los que trabajaron cuando menos una hora durante la semana anterior a levantamiento de la encuesta. Por otro lado el "comercio en la vía pública" ha sido considerado como empleo por el INEGI dentro del "sector comercio" incorrectamente, ya que el hablar de empleo supone una relación subordinada entre un trabajador y un patrón. Esta situación nos da una idea de la disparidad que existe entre la realidad y el reflejo parcial del problema de insuficiencia de oportunidades ocupacionales de nuestro país además de la irregularidad que existe en los padrones del comercio en la vía pública hecho por las instituciones del gobierno.

**ESTA TESIS NO DEBE
SALIR DE LA BIBLIOTECA**

III

LOS VENDEDORES EN LA VIA PUBLICA DE MEXICO

III.1 LAS EXPLICACIONES DEL FENOMENO

En los análisis que encontramos sobre el fenómeno de los Vendedores en la Vía Pública es muy común el uso indiscriminado de conceptos que en muchas de las ocasiones no tienen una consistencia teórica adecuada y en otras solo lo explican de manera parcial. Sobre todo cuando se trata del estudio sobre la realidad de los países "subdesarrollados" como el nuestro. Considerando que su capacidad explicativa es cuestionable y que es necesario hacer una construcción o ajuste teórico de un concepto que pueda ser adecuado a ésta realidad en éste apartado: primero, se analizarán los conceptos que manejan y proponen los estudiosos mas representativos que han tratado éste problema, y después, se dara coherencia lógica al que éste acorde a la realidad que nos interesa.

III.1.1 LA MARGINALIDAD

La "marginalidad" es un término que ha servido para algunos estudiosos como instrumento en el análisis de fenómenos relacionados directamente con el objeto de estudio de éste trabajo: "los vendedores en la vía pública".

Aunque el origen del concepto "marginalidad" se relaciona con las características ecológicas urbanas de algunos sectores de la población segregados, en áreas no incorporadas al sistema de servicios urbanos y en viviendas improvisadas, posteriormente se extendió hacia sus condiciones de trabajo y a su nivel de vida.(1) Además la preocupación de algunos autores por formular mecánicas a explicar la "desintegración" social, le han dado relevancia para operacionalizarlo y tratarlo en diferentes investigaciones.

Este concepto fue acuñado dentro de la teoría estructural-funcionalista y después fue retomado por algunos autores marxistas para describir algunos fenómenos "característicos" de la fase superior del capitalismo: el imperialismo.

En este apartado se alude sobre el concepto de "marginalidad" de manera general. Primero, para entenderlo retomaré algunos de los autores que influyeron en su

(1) Germani, Gino, EL CONCEPTO DE LA MARGINALIDAD, Ed. Nueva Visión, Buenos Aires, 1973.

conformación. Después describiré algunas de las principales características en su uso, para poder analizarlo y por último indicaré por que no se optó por utilizarlo.

Talcott Parsons(1) quién al postular su idea de interdependencia entre "sistemas" y "subsistemas", dentro de su línea de pensamiento, manifestó un orden entre las relaciones de los componentes que participan en su formación donde se expresa generalmente el concepto de equilibrio. Pero al no cumplirse su esquema de ordenamiento ideal incorpora la noción de "conducta desviada".

"...la solución funcional que da el autor a éstos fenómenos...advierte que mas allá de los mecanismos de socialización que suponen la internalización de las pautas y de los valores, los sistemas sociales de equilibrio que existen en algunas sociedades, cuentan para reforzar su equilibrio, con subsistemas adicionales cuya función les confiere el rol de mecanismos de control social. Si los primeros se refieren al establecimiento del concenso, los segundos legitiman el empleo de la coerción encaminado a mantener el sistema social dentro del equilibrio estable,...en la medida que fracasen en lograrlo, como ha ocurrido muchas veces en la historia, se produce el

(1) Para profundizar Cfr. Parsons Talcott: HACIA UNA TEORIA GENERAL DE LA ACCION, Ed. Kapelusz, Buenos Aires, 1968.

mas violento desequilibrio antes de que el orden social sea reestablecido..." (1)

Otro autor, Robert K. Merton(2), también trata de explicar estos "desequilibrios" apoyandose con el concepto "disfunción": donde determinadas normas y valores pueden beneficiar a algunos subsistemas y desfavorecer a otros para su sobrevivencia. Además se apoya en el concepto durkhemiano de "anómia", pero con la connotación de que en éste se encuentran elementos sin función alguna, sin embargo, y de acuerdo a Victor Bravo (3) sus aportaciones son parciales y centradas casi exclusivamente en lo metodológico.

Fué Alvin W. Gouldner en su trabajo "Reciprocity and Autonomy in Functional Theory"(4) quién, al criticar a Parsons, hace algunas aportaciones para acercarse más al fenómeno. Desecha el sentido de complementareidad y dice que sólo existe una interrelación, pero, entre varios subsistemas (o sea, que no sólo corresponde a un sólo sistema sino a varios a la vez). Además que, también existen subsistemas que

(1) Bravo, Victor. "Los fundamentos teóricos de la Marginalidad" en INDIGENISMO MODERNIZACION Y MARGINALIDAD, UNA REVISION CRITICA, Ed. Juan Pablos, México 1987 p.p.89-90.

(2) Cfr. Merton, K. Robert, TEORIA Y ESTRUCTURAS SOCIALES, Fondo de Cultura Económica, México, 1972.

(3) Bravo, Victor. op.cit. p.p. 91-93.

(4) loc.cit. ibid. p.100.

cubren por sí mismos la mayoría de sus requisitos para sobrevivir estando en relación a su principio de "autonomía funcional"

"...Para Gouldner, el grado de equilibrio de un sistema es, tan sólo, una consecuencia del número de los elementos autonomamente funcionales, del grado de su autonomía y de la capacidad del sistema para tratar adecuadamente con ellos..." (1)

La postulación de Guldner también queda incompleta al no explicar porqué ciertos subsistemas no son enteramente interdependientes de un sistema y porqué los grandes sistemas toleran que las partes adopten distintas mecánicas. (2)

Gino Germani, es quién, mediante su concepto de "asincronía", en su teoría de la modernización(3), le da más cuerpo al concepto de "marginalidad". Piensa que no todos los sectores sociales se modernizan de manera "sincrónica", es decir, que si algunos grupos se modernizan rápidamente, "cubriendo nuevos roles", otros permanecen estáticos; atados a "ancestrales formas de vida social". Pero a Germani le interesa hacer una marcada referencia de un tercer sector social que se encuentra en una situación de inestabilidad.

(1) Bravo, Victor. op.cit. p.102.

(2) ibidem.

(3) ver a: Germani, Gino, SOCIOLOGIA DE LA MODERNIZACION, Ed.

Paidós, Buenos Aires, 1969.

que por no tener recursos y por nuevos valores se ve "asincrónicamente" obligada a ejecutar roles que no hubieran logrado internalizar conductas individuales adecuadas a sus miembros(1).

"... Germani Concluye el estudio llamando masa marginal disponible a grupos eminentemente tradicionales y masa marginal movilizada a los sectores sincrónicos en proceso de modernización(2)...éste alude a la falta de participación de individuos y grupos en aquellas esferas en las que, de acuerdo con determinados criterios, les corresponde participar..." (3).

La "asincronía", conceptualmente, se muestra débil ya que Germani no explica porque en la secuencia del cambio lineal se producen "...desfasajes encaminados a mantener en una total "marginalidad" a ciertos grupos y a poner en movimiento prematura y parcialmente a otros...sin embargo proporciona un impresionante arsenal técnico metodológico para hacer una primera aproximación empírica del fenómeno de la 'marginalidad' social..." (4)

El concepto de "marginalidad" empieza a aparecer en la década de los 50's ante la movilización de la población pobre

(1) Bravo, Victor. op.cit. p.p. 106-113.

(2) ibid. p.113

(3) ibid. p.106

(4) ibid. p.114-115

de zonas atrasadas hacia las zonas urbanas, donde se dinamiza la industrialización. En la década de los 60's se consolida este concepto iniciándose su formulación como teoría. Así que fué evolucionando en su significado original; ya que de ser estrictamente ecológico pasa a tener carácter principalmente socioeconómico dando cuenta de la carencia o falta de participación e integración al mercado y a la ciudadanía. En la perspectiva de que los "marginales" son la población de centros urbanos, (aunque después se empezó hablar de la marginalidad rural), que ocupan viviendas precarias, se incorporan de manera inestable al empleo, reciben exiguos ingresos, y por consecuencia tienen bajos niveles de vida, suelen ser inmigrantes de reciente origen rural y participan escasamente en las organizaciones políticas y los valores urbanos(1),

Algunos autores definen la "marginalidad" como un fenómeno transcultural propio de una etapa transitoria del desarrollo económico(2).

(1) Michel, Marco A. "Dependencia y Marginalidad" en INDIGENISMO MODERNIZACION Y MARGINALIDAD, UNA REVISION CRITICA, Ed. Juan Pablos, México 1987 p.153

(2) Lomnitz, Larissa, COMO SOBREVIVEN LOS MARGINADOS. 4a ed. México, Ed. S. XXI, 1980. p.16 apud. "...vease Rodrigo Parra "Marginalidad y subdesarrollo", en LAS MIGRACIONES INTERNAS, Ed. Andes, Bogotá, 1972, pp.221-225.

Algunos autores catalogados, por sus estudios, como marxistas: "...Quijano, Murmis, Nun, y Marín (,) desarrollan el concepto dentro de la teoría de la "dependencia", y señalan que el criterio determinante de la "marginación" es la desocupación y la subocupación en América Latina. Combaten la visión de que los marginales no tienen nada, señalando que tienen su fuerza de trabajo y que la no ocupación y/o subocupación, de ella, los convierte en marginales..."(1)

Sin embargo, estando de acuerdo con Marco A. Michel, "...la vasta producción teórica y empírica generada al respecto durante las dos últimas décadas, está lejos de ofrecer una respuesta satisfactoria al problema... (solo ha) ...contribuido a aumentar la confusión conceptual y metodológica..."(2).

Cierto es que la mayoría de los autores recurren a una lógica de pensamiento donde se da una situación de carencia de participación en el consumo y en el sistema político cultural de algunos grupos de las poblaciones urbanas. El concepto aparece de manera independiente de las causas que lo producen donde se omite la naturaleza del capitalismo, la explotación, la lucha de clases, el constante movimiento de

(1) Hernández Jiménez Dalmasio, et.al., LA MARGINALIDAD, Serie Investigación, de la U.N.A.M. E.N.E.P. Aragón, México 1984.

(2) Michel, Marco A. op.cit.p.154.

masas por el enfrentamiento de proyectos y donde a partir de la existencia de la propiedad privada, el mas poderoso ha dominado y manipulando, a través de sus métodos característicos de la época, la vida de los que sólo son propietarios de su fuerza de trabajo.

La mayoría de los autores presentan un esquema donde los "no integrados" pueden, con sus actitudes, obtener los recursos necesarios para incorporarse al modelo "ideal" de la "modernización" y convertirse en "incorporados", aun en los dependentistas que, aunque rechazan la falsa equivalencia entre marginalidad y no integración, la relacionan con el desarrollo histórico estableciendo una diferencia entre el desarrollo del capitalismo "clásico" y el desarrollo capitalista en su fase superior, "monopolista"; Dicen que son momentos donde se da una población excedente cuantitativa y cualitativamente distinta, donde la categoría superpoblación relativa ya no tiene vigencia, y proponen para el capitalismo avanzado el concepto de "Masa Marginal". Es obvio el peso que tiene la función del "trabajo" en su propuesta.

Un autor que es representativo de éstas corriente es A. Quijano,(1) que dice que el concepto de marginalidad da cuenta de la situación permanente de ciertos sectores de la sociedad, no solo de los países dependientes, sino también de

(1) Quijano Anibal "Redefinición de la dependencia y proceso de marginación en America Latina, CEPAL. MIMED 1970.

los países capitalistas industrializados. Que la función de "reserva", que cumplía el ejército industrial de reserva, en el capitalismo "clásico" ya no es desempeñada de la misma forma por la nueva mano de obra. La fuerza de trabajo sobrante, hoy, no tiene posibilidad de ser nuevamente incorporada a la producción, tiende a crecer en número y a definir su funcionalidad pues la capacidad productiva del sistema reside ahora en medios enteramente técnicos. Que en el contexto actual la producción del fenómeno está regida básicamente por la "revolución tecnológica" y se configura a partir de ella, por lo que su naturaleza y significación histórica es distinta y tiende a ser, en el capitalismo monopolista, "marginalizante".

Otro autor representativo, José Nun(1), haciendo una diferenciación teórica en la postura marxista, dice que: el ejército industrial de reserva es la teoría particular del capitalismo "clásico", que la superpoblación relativa es parte de la teoría general del materialismo histórico y que existe una ley de población para cada modo de producción; mientras el ejército industrial de reserva se refiere a la población generada por el modo de producción capitalista en su fase competitiva, "masa marginal" corresponde a la superpoblación relativa en la fase monopolista. (1)

(1) Nun, José, "Superpoblación relativa, ejército industrial de reserva y masa marginal", REVISTA MEXICANA DE SOCIOLOGIA, Num.2 1969, p.180. Loc.cit. en Michel, Marco A. op.cit.

Parte de dos funciones que tiene el ejercito industrial de reserva: A) En su manera directa; que sirve como mano de obra disponible a los requerimientos de expansión del capital, y B) En su manera indirecta; que es la de mantener los salarios a bajo nivel (de subsistencia). Pero en la fase monopolista, en la manera indirecta la gran empresa disminuye importancia al capital variable con respecto al constante aumentando los requerimientos de especialización y disminuyendo las posibilidades de reabsorción.(2)

Así pues, de acuerdo a Marco A. Michel que dice que "...No hay leyes o categorías teóricas correspondientes a determinadas formaciones sociales, o momentos históricos de su desarrollo...", sino que todo esto es simplemente un arsenal de conceptos y definiciones que nos permiten "...desprender las características de una formación social históricamente determinada..." estos procesos de "marginalización no son otra cosa que expresión fundamental del modo de producción que han agudizado una situación ya prevista por Marx que dice que mientras mas grande sea la riqueza social mayor también es la magnitud del proletariado y la capacidad productiva de su trabajo. Por lo tanto podemos inferir que mayor es el ejercito industrial de reserva, además de que el mecanismo de la producción y acumulación

(1) Michel, Marco A. op.cit. p.160-161.

(2) ibid. p.162.

capitalista se encarga de llevar a cabo una constante readaptación.

"...El rápido desarrollo de los medios de producción y de la productividad del trabajo, así como de la población productiva, se trueca, capitalistamente, en lo contrario: en que la población obrera crece siempre mas rápidamente que la necesidad de explotación del capital...todos los métodos de producción de plusvalía son, al mismo tiempo, métodos de acumulación y todos los progresos de la acumulación se convierten, a su vez, en medios de desarrollo de aquellos métodos..."(1)

Por lo tanto, y de acuerdo con Marco A. Michel(2), se piensa que la "mano de obra marginalizada" de Quijano y la "masa marginal" de Nun, no están desligados del proceso de acumulación de capital y la reproducción de las condiciones de producción. Así entonces, siendo parte de la dialéctica del desarrollo histórico de nuestras sociedades y estando insertadas en la composición de la superpoblación relativa, no son aceptables éstos conceptos.

(1) Marx, Carlos, EL CAPITAL, op.cit. p.p.546-547. (el subrayado es propio)

(2) Michel, Marco A. op.cit. p.168,169.

III.1.2 DESEMPLEO DISFRAZADO, SUBEMPLEO.

Uno de los conceptos mas utilizados para referirse a la situación ocupacional de los "vendedores en la via pública" es "subempleo" o "desempleo disfrazado".

Este término aparece por primera vez en los escritos de Joan Robinson ("Disguised Unemployment" en ECONOMIC JOURNAL, vol. XLVI, num 182, jun. 1937.) en respuesta a la necesidad de encontrar categorías, conceptos e indicadores que dieran cuenta de los problemas de la ocupación en Inglaterra durante la depresión (1929) (1). Después de varias décadas de iniciada la industrialización gran parte de su fuerza de trabajo seguía concentrada en la agricultura, la mayor parte de la población trabajadora percibía remuneraciones muy bajas, sus condiciones de vida y laborales eran poco satisfactorias y ante el retraimiento de la inversión que obligó al despido de muchos trabajadores las nuevas ocupaciones aumentaban en los llamados sectores terciarios. Los trabajadores por cuenta propia representaban una parte cada vez mas importante, sobre todo, en la agricultura,

(1) cfr. Myrdal, Gunnar: EVALUACION CRITICA DEL CONCEPTO Y TEORIA DEL SUBEMPLEO. O.I.T. - I.L.P.E.S. Documento 4/7, Santiago de Chile 1970 (mimeo), p.6. y Cifuentes García Hector. EL SUBEMPLEO DE LA NUEVA FUERZA DE TRABAJO (UNA PROPUESTA PARA SU ESTUDIO) Serie empleo 5, CREA., Consejo Nacional para la Atención de la Juventud, México. p.17

comercio y servicios.

Así que los términos de "subempleo" o "desempleo disfrazado" se aplicaron para describir una situación anormal y transitoria de aquella fuerza de trabajo que ante la perspectiva de quedar desempleada optó por desempeñar actividades por cuenta propia o a descender a ocupaciones menos productivas y remunerativas aún cuando no correspondiera a su nivel de calificación, mientras las condiciones de trabajo mejoraran. Cuando la actividad económica se reestablecía, volvía a su actividad habitual.

Más tarde se aplica a los países no desarrollados al tratar de describir los efectos que tiene, en el mercado laboral, la ilimitada presencia de una oferta de mano de obra. (1)

Esta perspectiva -de origen neoclásico- manifiesta la presencia de dos sectores: uno atrasado identificado con el agrícola; donde suponen que su productividad es cercana a cero, y otro moderno, que sería el industrial; del que su productividad media es alta. La fuerza de trabajo va desplazándose, de la primera a la segunda dándole un carácter de "racionalidad" a la economía permitiendo la

(1) Rendón Teresa y Carlos Salas: "Notas críticas sobre algunos conceptos utilizados en el análisis de la ocupación" en ENSAYOS, ECONOMIA POLITICA E HISTORIA, Div. de Est. de Posg., Fac. de Economía de la UNAM. Vol.II No.7 1985. p.24.

igualación de productividad a ambos sectores. Esta fuerza de trabajo sobrante en transferencia es la que se califica como subempleada. Sin embargo y de acuerdo al análisis que hacen Teresa Rendon y Carlos Salas esto es un "absurdo" ya que le atribuyen a los trabajadores un comportamiento de "...esfuerzos adicionales en aras de un producto nulo o casi nulo..." y consideran: (1)

"...inadmisible que por su productividad se califique a los trabajadores del sector tradicional como subocupados. En todo caso, la diferencia de productividades implica que el trabajo necesario para generar una misma cantidad de producto sea mayor en el sector tradicional que en el moderno. Entonces lejos de existir subempleo...(existiría)... un derroche de trabajo en el sector tradicional si la norma la establece la productividad del sector moderno..." (2)

En las dos definiciones se puede observar algo en común que es "... la existencia de capacidad(es) instalada(s) ociosa(s) haciendo una peculiar analogía con lo que ocurre en la planta productiva cuando las máquinas no son utilizadas con plenitud..." (3)

(1) Rendon, Teresa; op. cit.

(2) *ibid.* p.25

(3) *ibidem.*

Posteriormente el termino "subempleo" va adquiriendo gran variedad de connotaciones, pero por lo regular para calificar una situación ocupacional considerada como fuera de la norma, traduciendo en 1966, en una reunión llevada a cabo en Ginebra por la Organización Internacional del Trabajo (OIT) "(Resoluciones de la Conferencia Internacional de Estadigrafos)", (1) en considerar como subempleadas a las personas que:

a) Involuntariamente trabajan tiempo parcial o durante periodos inferiores al periodo normal de trabajo.

b) Estando ocupadas por un tiempo no reducido anormalmente, lo están en condiciones de:

- Menos que plena utilización de sus mejores calificaciones o de su principal capacidad;

- Ganancias derivadas del empleo anormalmente reducidas;

- Ocupaciones en un establecimiento o unidad económica cuya productividad es anormalmente baja.(2)

Se puede observar que tratan de rescatar también lo que Joan Robinson plantea, de desempleo disfrazado. Aunque mas flexible, ya que hablan de calificación profesional y capacidades. Pero también está presente la identificación de bajos ingresos y baja productividad con subempleo; convirtiéndose en mas impreciso.

(1) Cifuentes García Hector. op.cit. p.19

(2) Rendon Teresa, op.cit.25.

Cuando se tratara de cuantificar el subempleo habría que medir la productividad, especificar la duración de una jornada normal o la voluntad de trabajar más tiempo, la correspondencia o no entre la capacidad o calificación y la actividad desempeñada por un individuo. Así la norma ideal se fijó por lo general en términos de ingreso, de donde podemos deducir que si el número de subempleados en una economía dada depende del valor asignado a su retribución.

Entonces en el caso de México se llegaría a la conclusión de que en 1970 el 45% de la población ocupada se encontraba subempleada, pues percibía menos del salario mínimo legal y en el caso de los trabajadores agrícolas su proporción era de 60%. (Grupo de Estudios Sobre el Problema del Empleo, LA OCUPACION EN MEXICO, versión preliminar, México, 1974.). "...denominar a estos trabajadores como subempleados no añade a la comprensión de los problemas ocupacionales y si permite referirse a la pobreza con un eufemismo culterano..."(1)

III.1.3 EL SECTOR INFORMAL URBANO

El origen de este término se puede ubicar en el documento Employment, incomes and Equality in Kenya, elaborado a principio de los 70's por un grupo de expertos

(1) Rendon, Teresa op.cit. p.26

enviados a Keyna, por la O.I.T. como parte del Programa Mundial del Empleo.(1)

"...Se utilizó para denotar a un sector caracterizado por: facil entrada con predominancia de empresas de propiedad familiar, que opera en pequeña escala, con tecnología adaptada e intensiva en mano de obra, calificaciones adquiridas fuera del sistema educativo y no regulados y competitivos. ..."(2)

El concepto fué adoptado y difundido en America Latina por el Programa de Empleo en America Latina y el Caribe PREALC, (3) quien consideró a la informalidad; al conjunto de actividades que como manera de producir, son de muy bajo rendimiento, que cuentan con muy escaso capital, con tecnología rudimentaria, a los trabajadores independientes (con excepción de los profesionales) y a las empresas muy pequeñas o no organizadas. El número de empleados depende de la fuerza de trabajo no absorbida por el sector formal y de las oportunidades que tienen para producir o vender algo que reporte algún ingreso.(4)

(1) Rendon, Teresa op.cit. p.26

(2) ibid.

(3) ibid.

(4) Klein Emilio y Victor E. Tokman "Sector informal: una forma de utilizar el trabajo como consecuencia de la manera de producir y no viceversa. A propósito del artículo de Portes y Benton" en ESTUDIOS SOCIOLOGICOS, Col. de México, vol. VI, num. 16, enero-abril, 1988.

Para Alejandro Portes y Lauren Benton (1), es una forma de utilización laboral y existen "prácticas de trabajo informal" refiriéndose a los contratos y despidos que se producen informalmente, pero que son del "sector formal", originadas por una situación de mano de obra abundante y los crecientes salarios del empleo formal "...existe una resistencia generalizada entre empleadores del sector moderno para incrementar la fuerza de trabajo contratada formalmente -pues aumenta los costos y reduce la flexibilidad administrativa-, a la par de una tendencia a hacer uso de una oferta altamente elástica como la ofrecida por los trabajadores del sector informal. ..." (2). Pero Emilio Klein y Víctor E. Tokman (3), estudiosos del PREALC, en análisis de ésta postura, dicen que Portes y Benton tienen la concepción de la informalidad como una forma de utilización laboral, y que sin embargo para el PREALC es una manera de producir,

"...Esta adaptación consiste en combinar el concepto original, producto de la empiria con la tesis de mercados segmentados de trabajo que sustentan los institucionalistas, Corriente ecléctica del pensamiento económico que se autopresenta como alternativa a las existentes.." (4)

(1) Klein Emilio y Victor op. cit., p.120

(2) ibid. p.121

(3) ibid. p.122

(4) Rendon, Teresa op.cit. p.26

y por las características que lo conforman, no cumple con las disposiciones de la legislación laboral. De esta manera se consideran que en el mercado de trabajo urbano se distinguen por lo menos dos sectores; el formal, que concentra las actividades organizadas y, el informal.

Así que podemos ver que aunque existen varias concepciones de este término volvemos a caer en ciertas impresiones y ambigüedades. Especialmente cuando se ha hecho el intento de medir su magnitud. Portes y Benton, al hacer sus estimaciones lo hacen por exclusión de cobertura del Seguro Social, que es inadecuado conceptualmente, ya que suponen que los informales no tienen acceso a éste servicio. No es cierto que todos los informales no tengan Seguro Social, ya que en campo nos encontramos con una gran incidencia de trabajadores que abarcan los dos aspectos, siendo medio día "formales" y lo que resta como "informales", además de que existen gran proporción de trabajadores "formales" (Como la mayor parte de los empresarios), que prefieren la atención particular de servicios de salud.

Algunos autores han hecho cálculos a través de los censos de población, donde identifican a este sector con aquellos trabajadores no asalariados en actividades no agropecuarias, o a quienes perciben ingresos menores a una norma determinada, y otros, que además de que toman en cuenta los ingresos, el acceso al servicio médico y asistenciales, la estabilidad en el empleo y sindicalización como criterios

de decisión. (1) Sin embargo, aún no se tiene bien definido como se podría captar dicho fenómeno, además de que sus límites quedan aún indefinidos.

III.1.4 LA INFORMALIDAD DE HERNANDO DE SOTO

Un autor que ha venido a darle mucho mas difusión a la categoría "Sector Informal" en los últimos años, es Hernando de Soto, economista peruano fundador del Instituto Libertad y Democracia. Dedicado a la investigación económica, con su libro " EL OTRO SENDERO " (2) hace un estudio muy exhaustivo de la "informalidad" de su país, ofreciendo una novedosa interpretación de las causas de la miseria e injusticia social. Llega a darle una connotación mucho mas amplia, ya que no solamente se refiere al comercio, sino también a la industria, vivienda y transporte, pero desgraciadamente su discurso es más ideológico que científico.

Su definición, al igual que las otras, solo pude ser definida en contraste con el "sistema formal" (legal, regulado) de ordenamientos económicos sancionados por el "Estado". Considera que la "informalidad" se vale de medios ilegales para llegar a fines legales.

Para De Soto, la "informalidad" es una fuente de trabajo

(1) Rendon, Teresa op.cit. p.27.

(2) De Soto, Hernando: EL OTRO SENDERO. Ed. Diana, México.1987 .

y riqueza. Aparece como una puerta de salida del subdesarrollo, además de ser una "práctica libertaria", en donde "empresarios naturales" vendedores clandestinos y negocios, que no están registrados, no pagan impuestos y no se rigen por las leyes, reglamentos y pactos vigentes. Es una respuesta popular, espontánea y creativa ante la incapacidad estatal para satisfacer las aspiraciones más elementales de los pobres .

"...Son informales los hechos, no los individuos, no es un sector, sino una zona de penumbra que tiene una larga frontera con el mundo legal y donde los individuos se refugian cuando los costos de cumplir las leyes exceden a sus beneficios. Solo en contados casos la informalidad implica no cumplir con todas las leyes; en la mayoría, se desobedecen disposiciones legales precisas...También son informales aquellas actividades para las cuales el Estado ha creado un sistema legal de excepción a través del cual un informal puede seguir desarrollando sus actividades, aunque sin acceder necesariamente a un status legal equivalente al de aquellos que gozan de la protección y los beneficios de todo el sistema legal peruano. ..." (1)

Esta interpretación de la realidad Peruana, y de acuerdo

(1) De Soto, Hernando. op. cit. p.p. 12,13.

con lo que dice Laurence Withehead,(1) tiene claramente una "orientación prescriptiva", y su "objetivo puede ser prevalecer sobre los adversarios políticos, mas que participar de una empresa intelectual colectiva".

Por tanto para analizar y explicar una realidad cercana a la manera mas objetiva posible, De Soto no nos ayuda en mucho.

III.1.5 LA ECONOMIA SUBTERRANEA

Otro de los términos que han tenido bastante difusión en los últimos años para referirse a aquellas actividades económicas en donde se desenvuelve el comercio en vía pública, es el de "la economía subterránea".

Aunque existen diferentes sentidos sobre éste concepto, se pueden identificar claramente dos vertientes: La que habla del conjunto de actividades legales e ilegales, cuya contabilidad o registro escapa a los recolectores de estadísticas oficiales y las que se consideran exclusivamente a actividades lícitas y que igualmente no son registradas o

(1) Withehead, Laurence: "Algunas reflexiones sobre el 'Estado' y el sector informal" en REVISTA MEXICANA DE SOCIOLOGIA, Ed. U.N.A.M. Instituto de Investigaciones Sociales, año LI/No.3, Julio-Septiembre 1989. pp.99,101.

lo son parcialmente en las cuentas nacionales y sistema fiscal(1). De aquí se constata que el origen del calificativo "subterráneo" se refiere precisamente a que no están registradas por un régimen fiscal y que se llevan a cabo ocultamente para evadirlo, (escapa, total o parcialmente a la contabilidad nacional y al sistema fiscal). ya sea por que se trata de actividades ilegales o porque es una alternativa para disminuir los impuestos.

Para el Centro de Estudios Económicos del Sector Privado (CEESP) la economía subterránea se define como "el producto interno bruto no registrado o sub-registrado en las estadísticas oficiales, asociado con un nivel de carga fiscal".(2)

Entonces, las actividades que podrían calificarse como subterráneas serían: Trabajos y empleos no registrados remunerados en efectivo que evaden el pago de impuestos y/o contribuciones a la seguridad social; Contrabando de mercancías; Juegos ilegales; Trabajos de inmigrantes ilegales; Tráfico de drogas, tabaco y alcohol; Operaciones de trueques de bienes y servicios; Prostitución ilegal, Prestamos por fuera del mercado financiero (a tasas usurarias); Transacciones de bienes y servicios no reportadas

(1) Centro de Estudios Económicos del Sector Privado (CEESP) A.C.; LA ECONOMIA SUBTERRANEA EN MEXICO, Editorial Diana, México 1990 pp.13,14.

(2) ibid. p,14.

o subreportadas a la autoridad fiscal; Sub o sobrefacturación de exportaciones e importaciones; Corrupción etc..

Esto nos lleva a la conclusión de que se trata de un término de poca consistencia teórica, ya que si bien, se podría cuantificar, de forma aproximada, su volumen de afección en la economía mediante algunas técnicas(1), sería muy difícil generalizar sobre sus causas y sobre todo querer construirla como objeto de estudio para un análisis que nos ayude a proponer soluciones, ya que vemos en ella involucrado a todas las capas de la sociedad, desde el vendechicles, la doméstica, el limpiavidrios, las prostitutas, hasta el profesionista que no expiden recibos de honorarios, los empresarios, narcotraficantes y funcionarios corruptos, en donde se encuentran los mas variados factores: culturales, económicos, políticos, sociales, etc.

Para el CEESP la existencia de éstas actividades obedece a la presencia de factores que constituyen un incentivo para ellas, y su importancia radica en ver si son controlables o modificables; por lo que supone cuatro tipos

(2) La magnitud de la economía subterránea es siempre difícil de estimar, casi imposible de precisar ya que son espacios económicos de gran dinamismo y flexibilidad, sin embargo bajo algunos metodos se ha llegado a considerar que correspondía en 1971 al 13.8%, en 1982 al 39.3%, en 1983 al 29.3% y en 1985 al 25.7%, del P.I.B.. (CEESP) A.C. op.cit. p.76.

de factores, que son: 1) impuestos, 2) reglamentaciones, 3) prohibiciones, y 4) corrupción burocrática.

IMPUESTOS.- Lo consideran el mayor estímulo para las actividades subterráneas, y piensan que los de mayor peso relativo tienen mayor grado de evasión- considera que los diferentes tipos de impuestos propician diferentes formas de evasión, siendo el caso de que la evasión al valor agregado, generalmente se da en la pequeña empresa no registradas fiscalmente y que venden bienes y servicios netos de impuestos que benefician tanto al vendedor como al comprador, lo mismo cuando se evaden los impuestos a la nómina en "acuerdo" entre trabajador y patrón, ya que tanto el patrón se beneficia al no pagarlos como tales y el trabajador al recibir un "salario neto" de impuestos y contribuciones.

Si el Sector privado propone que los impuestos son el factor mas importante para el fomento de la economía subterránea, es necesario saber en que proporción afectaría al sinúmero de grupos que la conforman, si consideramos que un vendedores, una sirvienta o un vendedor ambulante tiene que pagar impuestos, y que puede hacerlo pero que recurre a esta actividad para evitarlos, resulta "risible" considerar que cambia la legalidad que tiene muchos convenientes, sobre todo el no tener en riesgo su pequeña inversión, no ser perseguido por todo tipo de autoridades y manipulado por líderes, tal sería el caso de tener que ocultarse, entonces puede considerarse que éste factor sólo podría afectarle al

pequeño empresario y gran empresario, quienes aunque estén dentro de la "formalidad" pueden tener parte de su capital en la economía subterránea donde evaden impuestos.

REGLAMENTACIONES.-La proliferación de éstas crean un efecto encarecedor directo e indirecto en la medida que se tienen que emplear recursos para cumplirlas (cuando aumentan demasiado, los agentes productivos tendrán un incentivo económico para tratar de evadirlas). El coyotaje y la corrupción son respuestas de tipo económico a un sinúmero de reglamentaciones, afecta a todo tipo de mercados, pero de manera importante al de trabajo ya que fijan salarios mínimos, jornadas laborales máximas y extras, condiciones de seguridad e higiene y protección ambiental, edad límite, permisos a inmigrantes, licencias sanitarias y algunos tipos de contratación colectiva. " consecuencia,...que muchos trabajadores y empresas optan por burlarlas "-dice el autor-. Sin embargo aquí hay que ver que las empresas, por tratarse de unidades económicas cuyo objetivo y fin es la ganancia, esta desición es exclusiva de ella y no de los trabajadores.

En el mercado de bienes y servicios, las reglamentaciones mas comunes son los controles de precios, el racionamiento de ciertos productos, las ventas forzadas de productos primarios e intermedios a agencias gubernamentales, cuotas de importación y exportación etc. lo que provoca desestimulos, encarecimiento, escasez, distorsión de los precios surgiendo como respuesta los mercados negros como medio de abaratar la produccion y asegurar la disponibilidad

de los bienes afectados.

La reglamentación como factor para que se de este fenómeno, sólo sería cierto para quienes ejecutan actividades ilícitas, para aquellos que se han visto acosados por autoridades de todo tipo para que mantengan ciertos requisitos de servicio y administrativos en sus empresas, o para quienes importan y exportan vendiendo por lo regular por mayoreo, (y ésto corresponde en lo ilícito a narcotráfico, juegos de azar etc. y en lo lícito a presiones a empresas y compañías de todo tipo) sin embargo aquí no se encuentra lugar para aquellos que siendo solo poseedores de su fuerza de trabajo, e imposibilitados para insertarse en la planta laboral "productiva" tengan que recurrir a actividades lícitas pero "no reglamentadas", como es el caso del trabajo doméstico, el especializado (como el caso de los herreros, plomeros, albañiles etc. que trabajan por obra determinada a particulares) o como el comercio en vía pública que hasta la fecha se ha tratado de "reglamentar" y que no está reglamentado aun por tratarse de un fenómeno que se manifiesta como problema social en años recientes.

PROHIBICIONES.- se deben a actividades que se consideran indeseables, como la prostitución, el tráfico de drogas, el juego ilegal etc. sin embargo tales prohibiciones aumentan el precio de los bienes o servicios sujetos a ellas, por lo que se vuelven mas rentables o atractivas (si bien mas peligrosas) y que quienes las practican o controlan

(provocando daños de toda índole morales, económicos, de salud etc.), son sujetos que cuentan con los medios, materiales, económicos y hasta políticos para poderse mantener dentro de éste.

CORRUPCION BURDCRATICA.- Dice el autor que- a pesar de que en ciertos casos ésto se debe a factores culturales o políticos también se establece el nexo con la proliferación de reglamentaciones y prohibiciones cuya transgresión deriva en beneficios económicos para las partes que lo practican; sobornos cohechos o "propinas" sirven como "lubricante para la obtención ágil y oportuna de licencias, permisos o, en general el acceso a bienes cuya oferta es restringida.

Es obvio que ésta forma de relacionar a la economía "subterránea" con todas las variables existentes que pueden ser "modificables", son sólo la visión de un sector de propietarios de capital que con el único interés de influir en el "Sistema Político" para beneficiar a unos cuantos, mediante los medios que se prestan para ésto, se trata también de ocultar todo un proceso histórico de lucha de clases y de explotación que ha llegado a presentarse como un fenómeno complejo y que sería difícil generalizarlo con un sólo concepto.

III.1.6 EJERCITO INDUSTRIAL DE RESERVA

Como se ha visto, existen un sinúmero de conceptos con los que se ha tratado de analizar el fenómeno de los

"vendedores en la vía pública" y otros junto con él, que sin duda han dado frutos en la investigación, aunque algunos de manera muy relativa o simplemente descriptiva, que sólo llegan a desdibujar actores y escenarios para centrarnos en manifestaciones fragmentadas y desarticuladas de la realidad.

Sin embargo Marx concibió que en el desarrollo de las sociedades, los hombres, en su producción social, establecen relaciones necesarias e independientes a su voluntad que corresponden a un estadio evolutivo de sus fuerzas productivas materiales, y que la totalidad de éstas constituyen una estructura económica que es la base sobre la que se apoya lo jurídico y lo político y a la cual corresponden determinadas formas de conciencia social "...El modo de producción de la vida material determina (bedingen) el proceso social, político e intelectual de la vida en general...".(1)

El Capitalismo se mantiene por leyes generales peculiares que rigen de un modo históricamente concreto su desarrollo, tal es el caso de una de las leyes de población para descubrir al ejército industrial de reserva o superpoblación relativa como una de las condiciones necesarias de vida del régimen capitalista de producción.

(1) Marx, Karl INTRODUCCION GENERAL A LA CRITICA DE LA ECONOMIA POLITICA/1857" México, Ed. Siglo XXI 1985. p.66

Al darse el proceso de centralización(1) de capital, se dan una serie de cambios en la proporción de capital variable y constante, siendo que el constante se incrementa en forma mayor y desproporcionada en comparación con el variable. El crecimiento de población obrera es más rápido que el del capital variable (sabemos que capital variable produce mas capital variable). La acumulación capitalista produce constantemente en proporción a su intensidad y extensión una población obrera excesiva para las necesidades medias de explotación del capital, es decir una población obrera sobrante. (2)

Estos factores constituyen un "... ejército industrial de reserva que es un contingente disponible, que pertenece al capital de un modo tan absoluto como si se criase y mantuviese a sus expensas..." que es el que va proporcionar material humano dispuesto siempre para ser explotado "... a

(1) Marx, Carlos, EL CAPITAL, CRITICA DE LA ECONOMIA POLITICA, Tomo I, Ed. Fondo de Cultura Económica, México 1975. p.p. 528,529.- Todo capital individual es una concentración de medios de producción con el mando de un ejército de obreros. Por el factor de reproducción ampliada nos damos cuenta que la acumulación sirve como medio para otra nueva acumulación por lo que aumenta la concentración de capital en manos de capitalistas individuales, (los capitalistas individuales son una simple fracción del capital social) que están supereditados al incremento de la riqueza social y por las fronteras de acumulación del capital. Pero al concentrar o aglutinarse muchos capitales individuales para formar unos cuantos capitales grandes, (varios capitales que en una sola mano no se desperdigan como en muchas) se forma una centralización. La centralización complementa la obra de acumulación puesto que extiende la escala de sus operaciones.

(2) ibid. p.532-534.

medida que lo reclamen sus necesidades variables de explotación...". (1)

La superpoblación relativa o ejército industrial de reserva (que es la población obrera excesiva o población sobrante para las necesidades medias de explotación) se convierte a su vez en palanca de la acumulación del capital, más aún, es una de las condiciones de la vida del régimen capitalista de producción.

Existen varias modalidades de la superpoblación relativa en la que "...todo obrero forma parte de ella durante el tiempo que está desocupado o trabaja solamente a medias..."(2)

a) La superpoblación flotante, que se forma a consecuencia de las contracciones del capital, aumenta cuando la producción adquiere nuevas tecnologías o cuando se cierran empresas, y cuando se amplía o reactiva la producción. Parte de éste contingente junto con otros jóvenes que por ser "potenciales" se incorporan, aunque siempre en proporción decreciente a la escala de producción. (3)

b) La sobrepoblación latente que es el conjunto de trabajadores que emigran del campo. Campesinos pobres y

(1) Marx, Carlos EL CAPITAL, op. cit.p.335.

(2) ibid. p.543:

(3) ibid.

jornaleros trasladándose en flujo constante a las grandes ciudades para ser absorbidos por la industria(1)

c) La sobrepoblación intermitente que es parte del ejército en activo con una base de trabajo muy irregular, le brinda al capital una inagotable fuerza de trabajo disponible, su nivel de vida desciende por debajo del nivel normal medio de la clase obrera, y ésto la convierte en instrumento dócil de explotación. Sus características son: máxima jornada de trabajo y salario muy bajo, manifestándose fundamentalmente bajo el epígrafe del trabajo domiciliario, y son obreros que deja disponible la gran industria, la agricultura y sobre todo las ramas industriales en decadencia. Su volumen aumenta en la medida en que la extensión y la intensidad de la acumulación dejan "sobrantes" a mayor número de obreros.(2)

Por último, Marx hace referencia a lo que cataloga como "Los últimos despojos de la superpoblación relativa" que sin contar a los vagabundos, los criminales, las prostitutas que es lo que califica como proleteriado andrajoso (lumpenproletariado), la encuentra en aquella población que se refugia en la orbita del pauperismo. Esta capa social está formada por tres categorías. Primera: personas que están capacitadas para el trabajo (población que aumenta con todas las crisis y disminuye en cuanto los negocios se reaniman.

(1) Marx, Carlos EL CAPITAL, op. cit., p.544.

(2) ibid., p.544-545

Segunda; Huerfanos e hijos de pobres que son candidatos al ejército industrial de reserva en épocas de gran actividad y Tercera; degradados, incapaces para el trabajo "...condenados a perecer por la inmovilidad a que les condena la división de trabajo,...obreros que sobreviven a la edad normal de su clase y víctimas de la industria, cuyo número crece con las máquinas peligrosas, minas, fábricas químicas etc., de los mutilados, los enfermos, las viudas, etc. ... El pauperismo es el asilo de invalidos del ejército obrero en activo y peso muerto del ejército industrial de reserva...Su existencia va implícita en la existencia de la superpoblación relativa, su necesidad en su necesidad, y con ella constituye una de las condiciones de vida de la producción capitalista y del desarrollo de la riqueza...aunque el capital se las arreele, en gran parte,, para sacudirlos de sus hombros, y hecharlos sobre las espaldas de la clase obrera y de la pequeña clase media..."(1)

(1) Marx, Carlos EL CAPITAL, op. cit., p.545-546.

III.2 LOS VENDEDORES EN LA VIA PUBLICA DE

MEXICO

III.2.1 ANTECEDENTE

Como apoyo para la elaboración de éste trabajo se recurrió al levantamiento de una encuesta con 150 vendedores en vía pública del Centro Histórico de la Ciudad de México. Aunque existió una gran renuencia a contestarlos por la desconfianza que se ha generalizado para dar información, por fin se cubrió la meta que se propuso, sin embargo, a pesar de que no se considera que la muestra sea representativa para generalizar sobre los más de 500,000 que se ubican en la ciudad de México y de que se detectaron algunas respuestas falseadas, sí nos aporta datos que son significativos y dignos de tomarse en cuenta. Además se hicieron tres entrevistas a "líderes" de comerciantes en la vía pública, una al Sr. de prensa de la Delegación Cuahuctemoc, Lic. Javier Becerra Márquez; una al Sr. de la Comisión de Abasto de la Asamblea de Representantes de Distrito Federal, una al sr. Guillermo Gazal J., Presidente de la organización de comerciantes establecidos del Centro Histórico de la Ciudad de México (PROCENTRICO) y se hizo investigación participativa en tianguis representados por la Unión de Comerciantes en Pequeño de Baratas Populares Permanentes, A.C.. actividades que enriquecieron de una u otra manera éste trabajo.

III.2.2 AJUSTE TEORICO DEL CONCEPTO "VENDEDOR EN VIA PUBLICA"

En el apartado anterior hablamos de que existen diversas modalidades de la Superpoblación Relativa y que ellas se manifiestan prescindiendo de las formas periódicas que le imprime el cambio de fases del ciclo capitalista (crisis, negocios flojos, o gran actividad).

En épocas en que aumenta la sobrepoblación flotante por despidos en empresas, ésta, no se manifiesta de manera estable ya que algunos de sus miembros, ya sea porque rebasan la edad productiva, por la falta de capacitación o por otras causas, pasan a formar parte de otra modalidad; como podría ser en los "últimos despojos", o adoptar formas propias de la modalidad intermitente. Lo mismo suele suceder con aquellos campesinos que son parte de la población latente y que emigra a las ciudades de manera permanente. Por lo tanto, dentro del Ejército Industrial de Reserva existe un constante movimiento que la hacen cambiante y dinámica

Esta población es susceptible de manifestarse en actividades que les redirtue una expectativa de sobrevivencia (independientemente de que sean aprobadas o no por las reglas sociales, jurídicas o económicas de su contexto). Pero éstas actividades no son exclusivas de la superpoblacion relativa, ya que existe otra parte importante de la población en activo que también las ejecuta.

Aquí me abstraeré simplemente en esa población que penetra en actividades de comercio en pequeña escala, en las vías públicas dentro de las grandes urbes, como una economía de subsistencia y que puede estar compuesta por:

a) Un contingente que es parte del ejército industrial de reserva, que encuentra un fácil acceso a la sobrevivencia por la vía y del modo antes señalado, (y que se expondrá mas adelante de manera más detallada).

b) Otro contingente es aquel que siendo parte del ejército en activo (aunque en menor escala), también se involucra en esta actividad como una forma de complemento para afrontar los salarios tan deprimidos(1) (que son manifestación de la evolución del sistema capitalista, donde ha degenerado el ingreso del trabajador, intensificandose su explotación de manera mas violenta).

En la expectativa de subsistencia, esta población opta por encontrar una manera de reproducción material en la actividad comercial, en pequeña escala, vendiendo las mas diversas mercancías, (desde dulces, alimentos, periódicos,

(1) Marx, en su análisis sobre el capital dice que el movimiento general de los salarios se regula exclusivamente por las expansiones y contracciones del ejército industrial de reserva, que corresponden a las alternativas periódicas del ciclo industrial. op. cit. p.539

hasta aparatos electrónicos y muebles), de precio accesible para el grueso de la sociedad de consumo; su inversión siempre está de acuerdo a su capacidad económica y a la seguridad lograda, (ya sea por vía de la alianza o por "arreglos" con las instancias que podrían ponerlo en riesgo); su actividad se ejecuta en las calles, en vías navegables o de puerta en puerta; transporta su mercadería en cualquier tipo de vehículo, (bicicleta, automóvil, bote, carro tirado a mano, o por animales), o la lleva sobre sí mismo; puede situarse en un lugar fijo, y pregonar la mercadería que vende, colocar sus artículos sobre un puesto callejero armable, sobre cajones, en su vehículo, en el piso o simplemente mostrándola a los transeúntes sobre su mano; hace sonar una señal para llamar la atención, o bien llama de puerta en puerta; cobra íntegro el importe de la mercadería que vende; no ésta considerada por el mercado reglamentado y ésta actividad la puede efectuar de manera temporal o permanente. Se considerará una actividad lícita por los fines que pretende(1).

Al hablar de "ambulante", el sentido de la palabra nos indica que se trata de una actividad que se hace de un lugar a otro sin tener asiento fijo, sin embargo, aquí aunque existe una situación de inestabilidad, el término apropiado por sus características es Vendedor en Vía Pública, ya que

(1) Es considerada lícita porque tiene fines sociales y objetivos legales .

aunque existe gran cantidad de ambulantes, la cantidad de vendedores que se ubican en lugares fijos y predeterminados es mayor, como mas adelante se expondrá.

Así que se entendera por "vendedores en vía pública" a aquel sector poblacional, compuesto en mayor proporción por parte de la superpoblación relativa, y en menor proporción por parte del ejército en activo (las capas mas afectadas por la explotación). Se manifiesta en la dinámica de la evolución capitalista como una contradicción (generada por ésta). Opta por ocuparse(1) en actividades comerciales, (haciendo transacciones comerciales), en pequeña escala (de subsistencia), en vías navegables de zonas urbanas y que se caracterizan, predominantemente, por vender mercaderias típicas de una sociedad de consumo de manera no prevista por las normas jurídicas de su contexto.

(1) Manual de clasificación de ocupaciones de la Secretaría del Trabajo y Previsión Social, versión 1988. México. Ocupación se entiende como la categoría profesional mas restringida, el grupo de trabajo mas limitado que se puede hayar en el sistema de la Clasificación Internacional Uniforme de Ocupaciones (CIUO), donde la Organización Internacional del Trabajo (OIT) elaboró una clasificación a traves de la conferencia Internacional de Estadigrafos del Trabajo en 1950, y la culminación de tal tarea fué editada en 1958 y posteriormente revisada en 1966.

No podremos hacer generalizaciones con respecto a sus niveles de calificación, percepciones o temporalidad, como algunos autores quieren hacerlas a través de diferentes conceptos. La temporalidad está muy relacionada con la capacidad de inversión que tienen, a sus percepciones, la edad y de manera relativa a su capacitación obtenida. Lo mismo se puede decir de sus percepciones porque éstas están en relación al giro desempeñado, al lugar donde se ubican y a la inversión que tienen en mercancía. Además, en cuanto a su capacitación, se puede detectar que se trata de una población muy heterogénea; en la que encontramos desde vendedores que tienen solamente parte de la educación primaria, pero también profesionistas.

Es conveniente hacer hincapié en el nivel en que se enmarca esta actividad, ya que mientras Marx para hacer su clasificación de la superpoblación relativa habla sobre la relación que guarda la fuerza de trabajo con respecto a los medios de producción y por tanto en el capital, sin embargo en este trabajo se sitúa a parte de esa población en relación a su forma de reproducirse.

Entonces podemos considerar que si el ciclo del Capital se dá a partir de la combinación: capital constante con capital variable, y es aquí donde la mercancía se valoriza a través del plusvalor que le imprime el capital variable, (ya sea por plusvalía absoluta o plusvalía relativa), entonces se inicia el ciclo del capital que es

descubierto por la formula $D-M-P-M'-D'$. Es en el último eslabón de ésta relación donde penetra la actividad de los vendedores en vía pública, ($M'-D'$). Actúan acelerando éste ciclo fuera de lo que se conoce como trabajo productivo(1), porque fungen como intermediarios entre el: algunas veces, productor o, la mayor de las veces, el abastecedor, (que ya se apropió de una parte de la plusvalía), y el consumidor. Actúan como un catalizador; acelerando el ciclo y obteniendo una mínima parte de esa plusvalía generada por el trabajador productivo en la combinación del capital, (cierto es que son indirectamente trabajadores para el capital).

Esta definición nos permitiría identificar el genero de trabajo efectuado, pero no específicamente a la fuerza de trabajo que lo ejecuta.

Ante ésta visión sólo nos queda indicar que se trata de un problema que es consecuencia de múltiples relaciones y que le dan el carácter complejo de tipo estructural y multifacético como se verá en el siguiente apartado.

(1) Moctezuma, Andrés. "La categoría del trabajo productivo / Interpretación de la formulación (explícita e implícita) de Marx" en ENSAYOS / ECONOMIA POLITICA E HISTORIA vol.II No.7 1985 Ed. División de Estudios de Posgrado de la Facultad de Economía U.N.A.M. México. p.p.35-41.

III.2.3 INTERPRETACION DE LOS VENEDORES EN VIA PUBLICA DE MEXICO

Se ha recurrido a la reflexión sobre el desarrollo de nuestra sociedad en torno a la economía, en su demografía y la fuerza de trabajo. Todo esto respondiendo, siempre y en última instancia, al desarrollo del capitalismo. La intervención del Estado ha sido contundente en este proceso, ha adoptado formas que han garantizado su reproducción; valiéndose de instrumentos y mecanismos que en su momento le han respondido eficazmente. Sin embargo, los paradigmas adoptados solo han podido responder a los intereses de la clase burguesa con algunos, muy pocos, paleativos para la clase trabajadora; como ya se ha visto.

La crisis económica marcada en 1982, en México, fue consecuencia de la forma de organización y reproducción de su sociedad capitalista, la maduración de múltiples contradicciones internas y con el mundo exterior; influencias externas y grandes resistencias internas. Consistió en una serie de rupturas sociales y económicas que son la transición de una forma de socialización capitalista, de relaciones y procesos productivos, políticos, ideológicos y culturales entre las clases sociales y el mundo exterior.(1)

(1) Peña, Sergio de la. "Los orígenes históricos de la crisis en México" en ENSAYOS/Economía política e historia, Vol.II No.7 1985. Div. Est. de Posgrado Facultad de Economía, UNAM.

Ante ésta crisis el gobierno mexicano planteó, con la idea de alcanzar un crecimiento alto y sostenido, todo un proyecto de reformas políticas, administrativas y económicas; con algunas fórmulas para la redistribución de ingresos. Seis años después la deuda externa se había acrecentado, el déficit comercial crecido y las presiones inflacionarias llegaron a extremos históricos. La clase política estaba dividida y los costos sociales generados por la mala administración, despilfarro e injusticia, fueron cargados a las mayorías.(1)

Los grupos políticos, financieros y empresariales que en gran parte habían sido responsables no sufrieron ningún daño; por el contrario, se respetaron sus derechos y acrecentaron sus privilegios.(2)

La falta de incentivos al trabajo rural y la división regional del trabajo ha provocado grandes movimientos poblacionales, (grandes oleadas de fuerza de trabajo liberada), hacia las concentraciones urbanas. La pérdida de capacidad de absorción de una incipiente planta productiva(3) por su inserción al mercado mundial, ha

(1) LA JORNADA, Diario de México, 6 de sept. de 1992. p.8

(2) ibid.

(3) México tiene un rezago de 4 millones de empleos, mas la demanda de las nuevas generaciones según EPOCA revista semanal. No.29 México 29 de diciembre de 1991

generado una alta tasa de desempleo. La baja retribución de los asalariados se ha manifestado en la cada vez mas baja calidad de vida de la mayor parte de la población; se han encarecido los alimentos básicos reduciendose su consumo y se ha generado una gran extrapolación económica que está desembocando en el pauperismo de grandes sectores poblacionales. Económicamente hablando, las capas medias están en extinción y la diferencia entre pobres y ricos es cada vez mas grande.

El fenómeno de urbanización que se ha venido generando desde decadas anteriores se ha manifestado de forma mas rápida en los últimos años. Las ciudades son objeto de una dinámica sinigual, y la mancha urbana es cada vez mas grande. Con ella han aumentado la cantidad de "ciudades perdidas", el hacinamiento, el volúmen de demandas por servicios etc.. Los efectos se expresan en el incremento de actitudes antisociales, crecimiento desmedido de la prestación de servicios, deterioro de la educación, de la salubridad, del medio ambiente, de los servicios públicos, deficiente seguridad pública y lo que es mas importante, una oferta excesiva de mano de obra frente a la carencia de opciones laborales suficientes.

Frente al deterioro político moral y económico nuestra sociedad y en particular las masas pobres han respondido de manera singular; han tenido que hacer uso de su gran ingenio (nacido de la necesidad de subsistir), con ganas de trabajar e imaginación han ido convirtiendo su entorno duro y difícil

en aparentes oportunidades de crecimiento.

Todas las zonas urbanas del país han estado siendo objeto de la gran invasión de vendedores en la vía pública. En ésta actividad se confunde gente de todas las edades y sexos: amas de casa con la necesidad de reproducir el gasto familiar por el deterioro que ha sufrido(1); jubilados o pensionados que con la "miseria" que reciben y con la gran condena que los años les han dejado encima no encuentran otra cosa que salir a la calle y vender lo que sea; indígenas que han dejado sus lugares de origen por la baja expectativa que tienen para seguir viviendo en ellos (2); los desempleados que a falta de capacitación, experiencia o edad adecuada no encuentran lugar en la apretada opción de empleos que ofrece la planta laboral, y aún mas; hasta algunos profesionistas que ante la incongruencia que existe en la realidad, entre las profesiones y el mercado de trabajo, encuentran una vía de acceso al consumo mediante la actividad del comercio en la

(1) La mujer tiene un papel activo en el sustento familiar en la ciudad. Rompe roles tradicionales, ya que las condiciones económicas y sociales la obligan, y uno de los caminos mas recurrentes es el del comercio en la vía pública.

(2) Un ejemplo típico es el de los Mazahuas que recurren a la ciudad de México a conseguir empleo en la industria de la construcción, trabajo doméstico, la milicia, algunas corporaciones policiacas, o en el comercio en la vía pública, que son las alternativas mas recurrentes de los migrantes indígenas, que rompiendo roles tradicionales se incorporan a un proceso de proletarianización y en los casos mas extremos los obliga a la mendicidad (según diagnóstico de Instituto Nacional Indigenista) INI en 1991; El 80% de los Indios Chamulas se dedican al "ambulante" ver PROCESO Revista semanal, México 20 de abril de 1992 No. 807 p.14

calle. También existen aquellas personas que teniendo solvencia económica han visto en éste ámbito la oportunidad de aumentar mas rápido sus ganancias (a costa de los necesitados y con el apoyo del gran aparato gubernamental que les permite involucrarse en una relación de corrupción desde la frontera norte, hasta la calle mas pequeña de la ciudad).

Según datos del Instituto Nacional de Estadística, Geografía e Informática, (INEGI), la población total de México para 1990 era de 81,249,645 personas, de las que 25 millones se consideraron como no productivas por tratarse de menores de 12 años y ancianos; en 1992 tuvo un incremento a 26 Millones 250 mil. También se consideró una población de 32 Millones, que estando en edad, no realizaban actividades productivas por ser estudiantes, amas de casa, jubilados, incapacitados permanentes y/os; en 1992 aumentó a 32 millones 370 mil, como se muestra en el cuadro (1) siguiente:

POBLACION ECONOMICAMENTE ATIVA Y NO ACTIVA DE MEXICO

	1990	1992
POBLACION NO PRODUCTIVA (Menores de 12 años y ancianos)	25,000,000	26,250,000
(Estudiantes, jubilados, incapacitados permanentes y/os)	32,000,000	32,370,000
POBLACION ECONOMICAMENTE ACTIVA	24,000,000	25,250,000

La Población Económicamente Activa en 1990 era de 24

(1) INEGI "Resultados definitivos" op.cit. p.12

millones y en 1992 aumentó a 25 millones 250 mil, (En 1989 existían datos de 15 millones de desempleados) (1).

El desempleo abierto que era en 1990 de 648,000 aumentó en 1992 a 700,000. De la PEA, actualmente, el 57% se encuentra trabajando formalmente, (incluyendo los 675,000 empleos de nueva creación), y el 43% de manera "informal", donde figuran de manera preponderante los "fayuqueros" y los Vendedores en las Vías Públicas; que no están sujetos a empleos fijos ni a prestaciones sociales.(2)

En informes de 1991, de "Wharton Econometrics", apoyados por la Secretaría de Programación y Presupuesto(3), encontraban que la economía "informal" era la que generaba mas "empleos" y que, en ese año, su crecimiento era del 10.2% con respecto al año anterior. Esto significa que muchos mexicanos con el objeto de poder subsistir, son capaces de desarrollar concepciones, capacidades y prácticas que no tenían; integrándose al comercio en la vía pública.

(1) Flores Vega Ernesto "Se agudiza el desempleo por medidas recesivas" en ULTIMAS NOTICIAS, EXELSIOR. Diario de México 15 de feb. 1989 p.2

(2) LA JORNADA, Diario de México, 13 de septiembre de 1992, p.25

(3) Cardenas Lourdes, Juan Antonio Zuñiga "Perspectivas para 1992" mimeo.

Si a esto le aunamos una gran población de niños (que no son considerados como PEA) que salen a la calle a vender mercaderías en los cruces vehiculares de las avenidas la situación se agrava. Según la Comisión de Asistencia Social de la Asamblea de Representantes existen en la capital del país 100 mil menores deambulando por las calles como limpia-parabrisas, payasitos, tragafuegos, vendiendo chicles, refrescos, accesorios para vehículos, etc., (de los que 70 mil buscan refugio en la noche en los mas diversos lugares de la ciudad.) (1)

Entonces, podemos comprender que el aumento desmedido de la actividad de los vendedores en la vía pública hasta llegarse a convertir en uno de los mas grandes problemas de nuestro país no sólo ha sido originado por algunas situaciones que nos marcan algunos estudiosos del tema, sino que, son el resultado de múltiples contradicciones que tienen que ver con el desarrollo del capitalismo en un país que se caracteriza por ser fuertemente dependiente.

Sin embargo, cabe decir que, actualmente existen relaciones que le dan características muy específicas al fenómeno de los vendedores en vía pública de nuestro país a pesar de que exista este mismo problema, y de manera mas gravosa, en otros países como Brasil, Guatemala y el

(1) EL SOL de Mediodía, Diario de México, 28 abril de 1992

Perú. (1)

En la Ciudad de México y 27 municipios que forman la zona urbana de la ciudad de México (ZUCM), donde se concentra una población de mas de 15 millones de habitantes conformando a una de las mas grandes manchas urbanas del mundo, se desarrolla plenamente el comercio en via pública. Desde los vendedores en cruceros de las avenidas, en espectáculos, en las salidas de las estaciones del "Metro", en los paraderos de autobuses, en las orillas de los mercados y en avenidas o calles; donde se colocan de manera eventual o definitivamente como sucede en algunas calles del Centro de Tlalnepantla, en Naucalpan, Centro Histórico de la Ciudad etc..

Existen elementos que conjugados con lo que ya hemos visto le dan características mas particulares a éste fenómeno; como son aquellas formas culturales que han influido de manera determinante para su desarrollo; baste con decir que tenemos una fuerte tradición en el mercadeo desde la herencia del comercio de los mexicas y otros pueblos. (esto se retomara un poco mas detallado en el siguiente apartado).

Los vendedores en vía pública son una población muy heterogenea, si queremos diferenciarla de acuerdo a sus

(1) LA JORNADA. Diario de México, 3 de oct. de 1992. p.35

características intrínsecas. Sin embargo, la podemos distinguir por la manera en que ejecutan sus actividades y hasta podríamos emplear algunas subdivisiones de acuerdo al lugar y manera en que las ejecutan. Para diferenciarlos emplearemos los siguientes rubros:

1) Vendedores en vía pública de pie.- Se detectan en lugares muy recorridos mostrando sus mercaderías sobre su mano. Normalmente venden artículos de muy bajo costo en forma de "oferta". Muchos de ellos deambulan en distintos sitios, (se les denomina "toreros" porque cuando ven a la "camioneta" de inspección del DDF, salen corriendo). No pertenecen a ninguna organización y es muy difícil mantenerlos bajo algún control.

2) Vendedores en vía pública de banqueta.- Son aquellos que se colocan sobre las vías navegables, muestran sus artículos tendidos sobre el suelo, (en el piso) y algunos cambian de sitio constantemente (de acuerdo a la seguridad obtenida). Sus mercaderías normalmente son de muy bajo costo y su inversión igualmente. Pueden o no estar dentro del padrón de alguna organización, (también hay "toreros"), pero de manera inestable ya que la organización a la que pertenecen normalmente está en formación, "tratando de ganar terreno" dentro del sistema político, o porque trabajan sin ninguna protección. Son susceptibles de extorsión por inspectores del D.D.F. y líderes y su nivel de percepciones es muy bajo, al igual que su capacitación.

3) Vendedores en vía pública de tianguis.- Generalmente, éstos, se manifiestan en organizaciones, que han alcanzado

cierto grado de evolución, donde a través de sus dirigentes han obtenido cierto reconocimiento de las autoridades y fuerza política, lo que implica tener presencia en el sistema político. Se colocan en puestos semifijos (normalmente hechos de tubos), venden toda variedad de artículos y ocupan lugares predeterminados por sus líderes. Su inversión es relativamente alta, y en algunas ocasiones muy alta (cuando se trata de introductores de mercancía extranjera de forma ilegal y medios mayoristas que tienen pequeñas bodegas establecidas, pero que tienen su actividad en algún puesto en la calle; lo que les da éste carácter; (cabe mencionar que en este rubro se detectaron algunos profesionistas).

4) Vendedores en vía pública de mercados sobre ruedas.- Estos se dieron a principio de la década los 70's, ante la necesidad de abaratar los insumos de primera necesidad y buscar una manera de darle empleo a una gran proporción de fuerza de trabajo. El Gobierno de ese entonces, con el pretexto de eliminar intermediarios de artículos básicos, introduciendolos de manera directa del pequeño "productor" al consumidor, creó el mecanismo de "mercado sobre ruedas" que se caracterizaban en vender únicamente artículos de consumo básico. Sin embargo, actualmente, han perdido esa esencia adoptando formas de "tianguis", donde se venden los mas variados artículos. Se colocan en lugares predeterminados, cambiando de acuerdo al día de la semana (lo que indica que se mueven siete veces durante una semana), sus percepciones diarias son relativamente buenas; ya que se puede observar que la mayoría cuenta con vehículo automotor

propio. Su presencia en el sistema político ha ganado terreno poco a poco.

Este proceso de transformación social, en los últimos años se ha convertido en un problema no sólo de carácter económico, sino predominantemente sociopolítico.

La Ciudad de México es la zona urbana más importante de nuestro país por sus características físicas, sociales, culturales, económicas y políticas de las que ya hemos hecho alusión. En ella se revelan de manera más acentuada todos los fenómenos implícitos de una sociedad urbana. Con una área de 1500 Km. cuadrados, una población de 8,235,744 habitantes, (densidad de 5,568 habitantes por Km. cuadrado promedio) que corresponde al 20% de la población total del país, (1) y con una alta tasa de desempleo abierto (3.4%, ocupando el 4o. lugar a nivel nacional) (2), además de la alta centralización de servicios, -- de acuerdo a Manuel Camacho Solís, Jefe del Departamento del Distrito Federal-- ya "no tiene capacidad para promover nuevas industrias, nuevos servicios y nuevas presencias en la economía mundial y está condenada al estancamiento económico" (3).

Sin embargo, en ella se confunden diariamente miles de habitantes de su zona conurbada que llegan a efectuar las más

(1) INEGI Resultados definitivos op.cit. p.25

(2) LA JORNADA, Diario de México, octubre 10 de 1993. p.21

(3) LA JORNADA, Diario de México, 6 de octubre de 1992. p.35

diversas actividades. Una de éstas actividades, que ha sido fuente de ingresos para muchos, es la del comercio en la vía pública; "de acuerdo con datos oficiales" existen en la Capital cerca de 122 organizaciones de comerciantes en vía pública y 500 mil personas que se dedican a ésta actividad, aunque "según calculos independientes"; mas de un millón (1).

Pero esto no sólo termina aquí, cuando al menos para éste estudio apenas empieza. Porque una de las relaciones que mas ha afectado el desarrollo de ésta sociedad es el que se ha dado y se sigue dando en el ámbito del Sistema Político. De él depende el avance o retroceso de muchos aspectos que afectan a sus habitantes.

La complejidad del Estado le ha dado ciertas características al sistema social atendiendo solamente a aquellos grupos que tienen alguna fuerza política o que creen acciones que pongan en duda la "buena fé del Gobierno". Y es así como elimina las fuerzas centrífugas para mantener la adhesión de los dominados y preservar la eficacia del corporativismo como centro del Sistema político.

El corporativismo, que fué fomentado desde la formación misma del partido político oficial del que no podemos deslijar de los gobiernos de mas de seis decadas, se puede considerar como el motor del sistema político. Se caracteriza

(1) ESTE PAIS/ Tendencias y opiniones. Revista mensual, No.20, México Nov. 1992.

por la institucionalización de las masas para someter sus procesos, con aspectos ideológicos, dependencias, clientelismos concesiones y desde luego represión. En la actualidad se presenta como el resultado de la exigencia de un gobierno de la contradicción moderna capitalista con la socialización de las organizaciones y la relación inseparable y reciproca entre lo político estatal y lo político social.

Los vendedores en la vía pública, por ser cada vez más y con la misma necesidad, "subsistir", fueron adoptando formas de organización que en un principio sólo sirvieron para defender su actividad. Proceso que ha constituido ha diferentes grupos, con una potencialidad política insoslayable que fué y ha sido aprovechada por algunos partidos políticos, de los que, por su influencia, en el bloque de poder, el Partido Revolucionario Institucional, "PRI"(1) ha sacado la mejor parte.

(1) A lo largo de muchos años, el partido oficial que fué heredero de la Revolución, ha sido la organización mas amplia con posibilidad de absorber las fuerzas sociales capaces de expresarse políticamente, sobre todo en los primeros años despues de la Posrevolución, debido a la vinculación que debió tener con las masas populares. Aunque han existido otros partidos de diferente linea: de derecha como el PAN Partido de Acción Nacional, que ha ido ganando terreno electoral; y los de izquierda que son muy recientes y que se por voceros del capitalismo de hacer creer que no es apta ésta postura para el desarrollo de las sociedades. El partido oficial con el apoyo de los Régimenes ha desarrollado las mas variadas estrategias para asegurar su permanencia en el poder. En una época se justificaron éstas tácticas de lucha porque representaba al frente popular de las fuerzas democráticas el cual pugnaba por defender los avances logrados por la revolución de los embates de derecha.

Las Organizaciones de los vendedores en la vía pública se han ido incorporando al mercado político y el partido oficial ha absovido a gran cantidad de ellos mediante el sector de la "CNOP" (Confederación Nacional Obrera Popular), ahora llamada "UNE Ciudadanos en Movimiento" a la que corresponde la "FOP" Federación de Organizaciones Populares, ya que tiene al 98% (1) de estas asociaciones, obteniendo una muy alta membresía. El mecanismo utilizado para poder atraer a estas agrupaciones fué el tradicional esquema clientelista, que mediante la subordinación de sus interlocutores, "líderes"; a los que ayudan a tener presencia política frente al Gobierno, respetarles algunos privilegios, apoyarlos con prebendas y articularles algunos apoyos pidiéndoles a cambio fidelidad y manipuleo de sus representados.

Una muestra palpable es la de Manuel Aquilera Gomez, que fué Secretario General de Gobierno del Departamento del Distrito Federal hasta principios de 1991. Bajo su complacencia creció la actividad de los vendedores en la vía pública, cedió a las presiones de los principales líderes y extendió mas permisos para la vendimia, sobre todo en temporadas navideñas. Esta estrecha relación le aumentó

(1) LA JORNADA. Diario de México, 10 de enero de 1990, p.13

puntos para el éxito de su campaña como senador. (1)

De esta forma se alentó el desarrollo de estas organizaciones sin dejar duda de que es el Gobierno priista el que les permite su existencia y el que impone condiciones.

Existen algunas agrupaciones apoyadas por otros partidos políticos y hasta algunas independientes; como la del PRD, Confederación Cardenista de Asociaciones Populares, la Confederación de ambulantes del Centro Histórico, la Organización de videntes e invidentes Emiliano Zapata y Los Artesanos del Centro Histórico de Iztapalapa, pero las actitudes que van adoptando son determinantes en sus expectativas, y en la seguridad de su actividad.

Cuando se presenta este proceso de crecimiento, y se manifiestan actividades de intercambio en el "mercado político" se van generando fenómenos que hacen más complejo el problema: 1) Enfrentamientos entre vendedores de la vía pública, 2) el contrabando, 3) Enfrentamiento contra grupos burgueses, y sobre todo, 4) Corrupción.

1) LOS ENFRENTAMIENTOS ENTRE VENDEDORES EN LA VIA PUBLICA:

Los enfrentamientos que se han dado entre vendedores en la vía pública, aparentemente no se deben a situaciones de

(1) PROCESO, Semanario de Información y Análisis. No.818, 6

postura política. Entre ellos existe una clara identificación de clase que se ha venido acrecentando a partir de los ataques constantes de que han sido motivo por parte de algunas autoridades, por grupos de la burguesía comercial e industrial, por algunos medios masivos de difusión y por algunas agrupaciones de vecinos. Sin embargo entre algunas agrupaciones de vendedores se han suscitado enfrentamientos.

Analizando las causas que generan éstos enfrentamientos se puede distinguir claramente que el motivo predominante, y hasta decisivo, es la lucha por los espacios. Cada una de las organizaciones tienen su zona de influencia (control) y todo aquel que no tenga su consentimiento para vender dentro de ésta, está agrediendo los "intereses" de la "organización" que no son otra cosa que los intereses del "líder".

El espacio público es el fundamento para la sustentación del "poder" de los líderes, y éste es defendido con la mas variada gama de actitudes; desde la solicitud de apoyos de sus "protectores" aliados, llamese partido, o funcionario, y hasta el uso de la violencia.

El Gobierno ha fomentado estos intereses reconociendo la propiedad de zonas de influencia de los líderes, apoyandolos con la otorgación de responsabilidades sobre éstas y autorizandoles ciertas regiones para su actividad.

Se han dado casos de que el Gobierno ha autorizado espacios ya previamente ocupados por otro grupo, generando el

enfrentamiento entre estos. (como el caso de los comerciantes de los paraderos del "Metro Zaragoza")

En algunas ocasiones llegan dos o mas grupos diferentes a un espacio común con el fin de aumentar su influencia (y ganancia), y el mas fuerte dentro del Sistema Político es el que vence para quedarse (1).

2) EL CONTRABANDO:

Es común encontrarse con una gran cantidad de mercancías de manufactura extranjera, en ocasiones de precio inferior al comercial dentro de los comercios formales.

Esta mercancía de contrabando viene desde 1500 a 3000 Kms de la frontera norte (dependiendo del punto donde entre). Y aunque las autoridades aduanales dicen estar constantemente efectuando los mas variados operativos para detectar la introducción de esta mercancía ilegal; policías fiscales en puentes y garitas de salida (de forma constante y hasta durante las 24 hrs del día), o habriendo zanjas en caminos de terracería para obligar a los vehiculos circular por zonas controladas. Por la notoriedad de productos de contrabando que existe en el mercado se puede deducir que existen mecanismos en el que estan involucrados autoridades que permiten la entrada de miles de toneladas de "fayuca".

1) PROCESO, Seminario de Información y análisis. No.818

México 6 de julio de 1992. p.21.

Se compra en algunos lugares de la frontera norte, en ambos lados, en almacenes y comercios establecidos especialmente para este tipo de transacciones. Algunos comerciantes de la vía pública recurren hasta este mercado para traer su propia mercancía, pero existen personajes que traen grandes cantidades, especialmente para distribuirla por "medio mayoreo" a otros comerciantes establecidos y de la vía pública. La transportan desde en camionetas hasta en grandes trailers que llegan a bodegas de los centros urbanos, donde sobresale notoriamente como centro de acopio el centro de la ciudad de México.

Por la gran cantidad de mercancías que se vende en todas las vías públicas de todo el territorio, hasta en los pueblos mas pequeños, la lógica nos indica que se requiere de miles de viajes-trailer para hacerlo.

De aquí deducimos que existe un grupo de personas que se han acumulado una gran riqueza con estas actividades; "importadores" o "contrabandistas, y los que permiten el acceso de esta mercancía.

Algunos comerciantes de la vía pública dicen que los mismos "líderes" son parte de ésta cadena de contrabando; ya que algunos de ellos surten a sus agremiados y cuentan con bodegas donde descargan trailers con mercancía. Por otro lado también algunos comerciantes establecidos están integrados a ésta cadena y venden sus productos dentro de sus establecimientos, a "medio mayoreo", a gran cantidad de

vendedores de la vía pública de la capital y hasta de algunos lugares de provincia.

3) SURGEN FUERZAS: EL ENFRENTAMIENTO CONTRA GRUPOS BURGUESES

Otras organizaciones, (como la Cámara Nacional de Comercio, CANACO, y PROCENTRICO), constituidas por comerciantes formales establecidos, al empezar a sentir los estragos de la crisis y al ver que el crecimiento de los vendedores en la vía pública era cada vez mayor; que se estaban estableciendo frente a sus negocios y sobre todo que sus ganancias se empezaban a ver mermadas(1) (En un estudio de la CANACO, de enero a marzo menciona que en el comercio capitalino cayeron las ventas en casi 50%, se registro una desinversión de un 26% y el 8% de los establecimientos reportaron disminución en su personal), ya que tenían que compartir sus zonas comerciales, recurrieron al sistema político, formaron alianzas con instancias del poder político (con miembros de la ARDF y con la Secretaría de Comercio y Fomento Industrial SECOFI) con grupos de industriales (Cámara Nacional de la Industria de la Industria de la Transformación, CANACINTRA(2)), y empezaron a impugnar a esta

(1) LA JORNADA, Diario de México, 3 de junio de 1992 p.25.

(2) CANACINTRA se ha solidarizado con el Comercio Privado, y ya tiene un plan que será presentado al Secretario de Comercio y Fomento Industrial, Jaime Serra Puche, esto es porque el fenómeno de Vendedores en la Vía Pública ha traído deficiencia en algunos sectores como el juguetero pues por la competencia desleal del contrabando, ya han tenido que cerrar algunas fabricas que han visto afectadas por lo que 70 de 220 empresas operan actualmente. en LA JORNADA, Diario de México, 11 de junio de 1992 p.55.

actividad con argumentos de legalidad: impuestos y reglamentos (1). Dentro del "mercado político" "fabrican" algunas alternativas con Proyectos de reubicación y reordenación(2), reconocen la falta de autoridad del DDF y se cuestionan las actividades de los anteriores administradores "vacío legal".

Al entrar Jesús Martínez Álvarez como sustituto de Manuel Aguilera, trata de hacerse cargo de los problemas del comercio organizado pero le "estalla" en las manos el conflicto ya que como medida de presión los "formales" empiezan a cerrar sus negocios solicitando al gobierno la pronta solución.

Esta incursión de grupos opositores al Comercio de la vía pública crea tensiones dentro de las relaciones en el Sistema Político, se generan diversos conflictos de poder, y

(1) El acoso fiscal y el crecimiento del "ambulante" dos principales problemas para la CONCANACO, las ventas anuales de los ambulantes en 76 ciudades de la República es de 27 billones aproximadamente, de lo que no entró ni un sólo peso a las arcas, en LA JORNADA, Diario de México ó de mayo de 1992.

(2) Guillermo Gazal J. Presidente de procentrico ya tiene localizados 20 predios para reubicar a los vendedores de la vía pública y considera deficiente el proyecto de la CANACO ver LA JORNADA Diario de México 4 de enero de 1992.p.12

el Gobierno priista, que había fomentado este fenómeno se ve de momento encerrado en sus propias "redes", sin embargo se empieza a deslindar de responsabilidades y adopta la postura "clásica" de "buena fé de Gobierno" tratando mediar el conflicto mediante las propuestas burquesas de "reubicación y reordenación" de los comerciantes en la vía pública. (1)

Aquí cabe mencionar que sólo se reconocen a aquellos comerciantes que están dentro de alguna organización con presencia en el Sistema y que los otros no existen para tal caso. Además a partir de esto el mismo Gobierno empieza a organizar algunos operativos para frenar el problema(2).

Desde el momento en que otros grupos se empiezan a oponer a estas actividades, (las de los Vendedores en vía pública), y se dan a conocer una serie de datos sobre los posibles impuestos que podría captar la federación, (Un estudio de la CANACO (3) manifiesta que la venta promedio de

(1) los "ambulantes" y los "establecidos" discutirán durante los días 7 y 15 el Programa de reordenación, en donde como sede será las oficinas del DDF. en LA JORNADA Diario de México 4 de enero de 1992.p.12

(2) Vendedores de Iztapalapa se desnudan frente a la ARDF como protesta por haber sido deojados de la vía pública donde efectuaban sus actividades;LA JORNADA Diario de México. 2 de abril de 1990.p.6

(3) LA JORNADA. Diario de México, 11 de junio de 1992.p.55

los comerciantes en la vía pública durante 1991 fue de 2.5 billones de pesos en el Distrito Federal, mientras que para 1992 se incrementará en un 45%, por lo que la evasión superará los 100 millones de pesos; impuesto que no se están captando), el Gobierno, entonces, se empieza a interesar por este rubro, (el hacendario), y lo que se propone es hacer un padrón de los comerciantes en la vía pública empezando por las 16 Delegaciones Políticas del Distrito Federal. Sin embargo los líderes siguen manteniendo el poder sobre sus agremiados (1).

La Asamblea de Representantes del Distrito Federal a través de el Comité de Abasto y Distribución de Alimentos, Mercados, Rastros, Establecimientos Mercantiles y Comercio en Vía Pública, se propone una serie de tareas: concertación con los Grupos afectados, crea proyectos de reordenación, de reubicación y de reglamentación.

A partir de aquí los diferentes grupos del Sistema Político, con distintas posturas políticas, empezaron a

(1) La Secretaria General de Gobierno del DDF tiene listo el padrón de los comerciantes ambulantes que operan en las 16 Delegaciones capitalinas, de acuerdo con el cual, en las que hay mas vendedores ambulantes son: Gustavo A Madero con 35 mil; Cuahuctemoc con 26 mil; Iztapalapa con 18 mil 800 y Venustiano Carranza con 9 mil 800 en LA JORNADA Diario de México 4 de enero de 1992.p.12

manifestarse de las mas variadas formas. Algunos atacando a los grupos que están en contravención a sus "lineas politicas". Los hay quienes atacan vedadamente a los mismos vendedores con argumentos de que son agresivos, deterioran la ecología, que no pagan impuestos, que venden mercancía ilegal, que son un estorbo y riesgo para los transeuntes, que obstruyen el tráfico de la Capital, que son gente que les gusta irse por lo mas fácil etc.. Los que atacan a sus "líderes" denunciando toda la trama de corrupción en que desarrollan sus actividades. Los que atacan a partidos políticos denunciando que bajo su protección han obtenido beneficios de filiación partidaria y que ésto ha motivado su acrecentamiento. Los que atacan a las mismas autoridades denunciando la mas variada gama de protección, bajo extorsión o corrupción, mediante el cual los beneficiados han atesorado riquezas, además de la violencia de la que han sido objeto vendedores de vía pública; han sido golpeados, despojados de sus mercancías, en ocasiones apoyados por cuerpos policíacos, etc..

En este gran fenómeno de denuncias y quehaceres de la ARDF y Grupos Organizados de la pequeña y gran burguesía nacional, se dan a conocer infinidad de casos que nos hacen ver la complejidad del fenómeno.

4) LA CORRUPCION:

Las conductas corruptivas han aumentado de manera grave en todo el país y se extienden en muchas actividades del

aparato público hasta niveles desconocidos. Es la degradación de los valores de la sociedad, de valores, reflejo de la crisis de la sociedad capitalista, (relacionada con las crisis socioeconómicas). La inestabilidad e inseguridad social ha acentuado fenómenos de corrupción en todas partes. Es muy probable que en épocas de tensiones políticas se acentúen más estas prácticas.

Una práctica cotidiana y compleja, que como nos hemos dado cuenta se da en todo el contexto del fenómeno, es la larga cadena de "corrupción" que se manifiesta desde el momento mismo en que se integra cualquier persona a ésta actividad.

Para poder tener un espacio, (lugar), en donde vender se necesita de un "permiso" que se puede conseguir a través de la integración a una organización, donde normalmente el líder fija una "cuota" para permitirlo. Esta "cuota" está siempre en relación a la zona donde se ubica el "tianguis" o "mercado sobre ruedas" o simplemente donde se va a "tender" el prospecto. También se puede adquirir mediante el "traspaso"; donde algún miembro de la organización por alguna razón deja el espacio donde vende y con la autorización y su respectivo porcentaje al "líder" recibe una bonificación por "su lugar". El valor fluctúa entre cuatro y veinticinco millones de pesos; si el espacio es de dos metros de vista.

En la zona de la "Lagunilla" es de diez millones de pesos promedio y en la zona de "La Raza" también denominada

"zona clave" es de cuatro millones de pesos promedio solo para poder vender los días domingos. Si se pretende vender durante toda la semana, la cuota aumenta hasta 25 millones de pesos en promedio. Aparte se tiene que aportar una cuota diaria o semanal al "líder", por concepto de "plaza", o "administración" y una "cooperación" para recoger la basura. Esta cuota fluctúa de acuerdo a lo que se vende; si es "comida" es mas alta, si es "fayuca" es mas que la de "mercancia nacional". La cuota por éste rubro es de cuatro a diez mil pesos por día.

Por la "credencial" de la asociación, normalmente con las siglas del PRI ó UNE, que anualmente se tiene que renovar, tiene un costo de cincuenta mil pesos a ciento cincuenta mil pesos, (también es de acuerdo a la zona y a la organización). Además debemos considerar, también, las cooperaciones "extraordinarias" que suelen suceder; "para las flores de la virgencita" para un compañero que falleció, para el cumpleaños del dirigente, para obsequios a funcionarios, por "navidad", etc.

Para los "vendedores de pie" ésta situación se torna diferente ya que su actividad es normalmente "ambulante" y por no tener "representatividad" son extorsionados a cambio de protección. Quienes sacan las mayores ganancias son los cuerpos de inspectores del D.D.F..

En las "afueras" del "Palacio de los Deportes" se detectó que durante los espectáculos se presentan

aproximadamente una cantidad de 40 vendedores y le entregan diez mil pesos, por vendedor, a los inspectores del D.D.F., de los que seguramente tienen que compartir con sus jefes. También se detectó el mismo fenómeno con los vendedores de Chapultepec; "se cooperan" con las "autoridades" para poder vender. En algunos casos los inspectores del DDF. llegan hacer uso de violencia cuando no se les dá la "cuota fijada" o cuando se ven afectados por terceros; un ejemplo de ello se dió en "Pino Suarez", cuando un reportero fué golpeado por inspectores del D.D.F., al ser sorprendidos sobornando a los vendedores ambulantes.

Por otro lado, los "líderes" hacen "acuerdos" con "autoridades" para seguir aumentando el número de vendedores en vía pública dentro de su organización. En épocas navideñas aumenta el número de éstos comerciantes a pesar de lo "esfuerzos" del Gobierno "por detener su crecimiento"; esto se debe, principalmente, a prácticas de corrupción.

A ésto hay que agregar la gran red de corrupción que ésta en torno al contrabando de mercancías y del que ya hemos hablado.

La cadena de corrupción avanza hasta niveles desconocidos, se aprovecha de la mala situación económica en que millones de personas se encuentran y de la degradación de valores morales que está enraizado en el aparato de "servicio público del Gobierno. Se puede considerar que ésta práctica es uno de los mas importantes mecanismos que han permitido

que evolucione el fenómeno de los vendedores en la vía pública.

EL RECONOCIMIENTO DE SUS POTENCIALIDADES

Independientemente de toda la trama en la que se ha visto envuelta la actividad de los vendedores de la vía pública, es importante hacer hincapié en lo que algunos autores y políticos han venido diciendo y en lo que se está completamente de acuerdo: ésta actividad ha evitado fuertes presiones sobre el mercado de trabajo, ha sido una válvula de escape para minimizar el conflicto social característico de nuestra sociedad contemporánea y, que si no fuera por ella, es probable que estuviéramos enfrentando problemas mucho más graves.

IV

EL CASO DE LOS
VENEDORES EN LA VIA PUBLICA
EN EL
CENTRO HISTORICO
DE LA
CIUDAD DE MEXICO
Y
EL SISTEMA POLITICO

IV. EL CASO DE LOS VENDEDORES EN VIA PUBLICA (VVP.) DEL CENTRO HISTORICO DE LA CIUDAD DE MEXICO

La ciudad de México, como la más importante de nuestro país, aglutina todos los fenómenos que son característicos de las sociedades urbanas "subdesarrolladas". Entre éstos, en su propio corazón; el "Centro Histórico", donde se dan las más variadas formas de convivencia humana, sobresale de manera relevante el fenómeno de "los vendedores en la vía pública". Ahora considerado uno de sus problemas más graves generado en los últimos tiempos.

Sin embargo éste fenómeno, como actividad, tiene una larga existencia en el desarrollo de nuestra sociedad; remotándose hasta la época de antes de la conquista, pasando por transformaciones que fueron motivadas por el coloniaje, manteniendo aún ciertos rasgos de prehispanidad y terminando por ser respuesta de desajustes estructurales generados por las formas de acumulación y desarrollo del capitalismo.

IV.1 UN POCO DE HISTORIA SOBRE LOS VVP.

Las manifestaciones que ahora se dan como resultado de un complejo mosaico de relaciones tienen mucho que ver con la época. No nos hacen olvidar que a pesar de encontrar diferentes actitudes y motivos persiste aún la esencia de un pueblo que tiene cientos de años de bagaje cultural.

El origen de los vendedores en vía pública, como ya se manifestó, se remota hasta antes de la llegada de los españoles. La venta de artefactos y de abasto tenía lugar en todos los pueblos importantes del México antiguo en los Tianquiztli; que eran lugares destinados para este objeto. En éstos se vendían todos los días de la semana mercancías para el insumo familiar, pero un día en especial considerado como día de fiesta o feria, llegaban otros vendedores a ofrecer las más diversas mercancías de las más variadas regiones que eran comúnmente manufacturadas dentro de la incipiente industria familiar o regional.(1)

En estos lugares generalmente se veneraba al dios de los mercaderes "Yiacatecutli" (el que guía) y se le representaba con un báculo o bastón de caña maciza (Otlatl); por lo que cada mercader llevaba el suyo a semejanza del

(1) Estudio de la Comisión de Abasto de la Asamblea de Representantes del Distrito Federal, (mimeo) México 1992. pp

dios, y cuando iban a dormir le rendian culto.(1)

El comercio se consideraba como una actividad muy importante en todas las regiones y quienes lo ejercían de forma profesional, como los Pochteca, (mercaderes al por mayor), tenían que recorrer grandes distancias. Eran despedidos con grandes ritos y ceremonias. Los que regresaban con bien de su viaje celebraban grandes convites y compraban esclavos para sacrificárselos a su dios, (haciendo gala de las riquezas que en el comercio habían adquirido). Tenían sus propias ordenanzas y grandes inmunidades ya que solían ser espías y embajadores; pudiendo incluso declarar la guerra en nombre de su soberano.(2)

Uno de los más importantes mercados, del que se tiene conocimiento y del que quedaron impresionados los españoles a su llegada, según Bernal Díaz del Castillo, cronista español de la conquista, fue el de la ciudad de Tenochtitlán ubicado en Tlaltelolco, del que se dice que para recorrerlo palmo a palmo se necesitaban dos días completos. En él se encontraba todo género de mercancías y estaba apoyado en una gran organización; desde la forma en que se colocaban, por giros, hasta su sustento legal apoyado por un tribunal, (el

(1) Riva Palacio D. Vicente (comp.) "Historia Antigua y de la Conquista" en MEXICO A TRAVES DE LOS SIGLOS. Ed.Cumbre S.A. Tomo II, Capit.X, México 1980. p.156

(2) ibid. p.p. 150,153.

Pochtecatl) (1) que impartía justicia ambulante dentro del mercado o Tlanquiztli, sujetándose a las ordenanzas del ramo. También había empleados públicos que iban inspeccionando las mercancías y quebrando las medidas falsas. Su reglamentación era apoyada por costumbres; "el que en el tianguis hurtaba algo, los del tianguis le mataban a pedradas públicamente". Su comercio era por medio del trueque; donde el cacao y las mantas de algodón eran dos productos principales que hacían el papel de la moneda.(2)

Los mas importantes mercados de la época eran en Texcoco, Tlaxcala, Cholula, Tepeyac, Huexotzingo y Xochimilco.(3)

Una vez que fué consumada la conquista se llevó a cabo una reestructuración en la Nueva España que fué modificando poco a poco la fisionomía de la sociedad.

Uno de los conglomerados de Comerciantes del que se tiene referencias es el que se situó en lo que se conoció como el Portal de los Mercaderes (ahora en la Plaza de la Constitución, frente al Palacio Nacional) y del que José

(1) Matos Moctezuma Eduardo. "Una visión de Tenochtitlan" en UNIVERSIDAD DE MEXICO / CIUDAD DE MEXICO; HISTORIA Y PRESAGIO. Ed. U.N.A.M. No.476, septiembre de 1990. p.p.5,6.

(2) Riva Palacio D. Vicente (comp.) op.cit., p.p.147-148,150,155

(3) Estudio de la Comisión de Abasto op.cit., p.p.17-19

Maria Marroquí hace referencia; diciendo que por el "...Cabildo de 15 de abril de 1524...un mes después de haberse establecido el Ayuntamiento..."(1) se les permitió a los vecinos construir sobre los portales a fin de que los mercaderes se ubicaran allí para refugio y descanso ya que la plaza mayor, que era destinada para el mercado, pudiera estar limpia por las aguas. Sin embargo los vecinos comenzaron arrendar y muchos "mercaderes ambulantes" sin permiso instalaron puestos fijos, terminando la autoridad por arrendar; provocando problemas de tránsito. (2)

El primer mercado de la ciudad se ubicó en la plaza del Parian en 1624, donde existió un cuartel de caballería, dejando para el tráfico de los indios la plaza de Santiago Tlaltelolco. En 1692 existió un tumulto debido a la escases de semilla, resultando muerta una india. Millares de indios se reunieron en Tlaltelolco y se dirigieron al Palacio para tratar de entrevistarse con el Virrey Ortega y Montañez. Como no se les concedió audiencia apedrearon el Palacio, quemaron el Cabildo, casas comerciales del Parian y se robaron cuanto pudieron. Posteriormente el Virrey mandó desalojar la Plaza Mayor de vendedores en via pública". Pero ante la persistencia de vendedores en la plaza principal, ya que frente a la diputación y aun en medio, había cajones de

(1) Estudio de la Comisión de Abasto op.cit. p.22.

(2) ibid. p.p.21-22.

madera para vendimias y puestos de patate con figones que invadían también los patios del palacio, el conde de Revilla Gigedo giró una orden para que fueran arrojados. Cuando se destruyeron los cajones de la plaza y ésta quedó despejada, se formó un mercado de madera frente a la Universidad, que fué muy conocido; siendo casi el primero regular y digno de la ciudad. (1)

Muy pocos años después de reedificada la ciudad se hace mención del tianguis de Juan Velazquez, situado en la manzana donde se encuentra el ex Convento de Santa Isabel y a fines del siglo XVI se encuentran datos sobre el tianguis de San Hipólito, parte del cual se tomó para plantar la Alameda.(2)

Los mercados que existen para el año de 1854 en la ciudad son: los de Jesús (destruido por un incendio el 18 de abril de 1853), Plaza de Villamil (de madera y se reconstruyó en los años 1850 y 1851), Santa Catarina (desde abril del 50 se empezó a construir de cajones y ladrillo) y Plaza del Volador e Iturbide. (3)

IV.2 DESCUBRIENDO LA ZONA

Actualmente dentro de la Delegación Cuauhtemoc, donde

(1) José Ma. Lafragua y Manuel Drozco y Berra. LA CIUDAD DE MEXICO. Ed. Porrúa, S.A. Col. Sepan Cuantos No.20 1987 p.75.

(2) *ibid.* p.76

(3) José Ma. Lafragua y Manuel.. op.cit. p.76 .

se ubica la mayor parte del Centro Histórico de la Ciudad (CHCM) existen 39 mercados públicos, y persisten miles de vendedores en la vía pública en sus principales calles.

El Centro Histórico de la Ciudad de México (C.H.C.M.), por su Arquitectura, fue declarado por la UNESCO como patrimonio mundial(1). La mayor parte de ésta región se ubica en la Delegación política Cuahuctemoc y una parte de ella (de la zona de la Merced) en la Delegación Venustiano Carranza.

Según datos y cartografía obtenidos de la A.R.D.F. el C.H.C.M. está conformado por seis zonas importantes: 1) La Merced Poniente, 2) Primer Cuadro Norte, 3) Primer Cuadro Sur, 4) Allende, 5) Alameda y 6) La Merced Poniente (en Venustiano Carranza), quedando configurado como se muestra en el plano del cuadro 1 en los anexos de éste trabajo.

La mayor parte de la actividad, que tiene la Delegación, se registra en el C.H.C.M. Sin embargo, sería muy difícil hablar de todos los fenómenos que se presentan en ésta región sin hablar de la parte de la Delegación que no le corresponde, por lo que los datos que a continuación se manejan son los de toda jurisdicción, teniendo en cuenta de que estos se presentan de manera concentrada en la región que interesa.

(1) PROCESO, Revista No.018 pp.111, p.20

En la Delegación Cuahuctemoc se concentran 36 colonias con un total de 559,960 habitantes. En ella se encuentran ubicadas 9 Secretarías de Estado, 120 Edificios destinados a la administración Pública, 6 Embajadas, 1 Consulado, 53 cines, 25 teatros, 54 museos, 123 bibliotecas, 80 almacenes de autoservicio, 39 mercados públicos, 458 sucursales bancarias, 233 escuelas federales, 186 escuelas particulares, 1243 restaurantes bares, 243 cantinas, cabarets y salones de fiesta, 380 hoteles y casas de hospedaje y 465 estacionamientos públicos. (1)

Tiene 26 estaciones del Metro y 56 de transporte colectivo donde se trasladan 2 millones de personas diariamente, además de que se tienen registrados 150 viajes persona trolebus al día, y 350 viajes persona taxi. (2)

Por su situación geográfica, la Delegación Cuauhtémoc sede de los poderes públicos, en su entorno se localiza la mayor parte de las oficinas e instalaciones de la ciudad.

Por sus características es una zona eminentemente comercial y administrativa. Atrae a miles de ciudadanos; estimándose que entre visitantes y habitantes existe una población flotante de 4 millones de personas, 1 millón de vehículos circulan por sus calles diariamente, sin olvidar

(1) Aquilar Granados, F. OVACIONES, Diario de México p.9

(2) ibid. p.9

mitines y marchas que durante todo el año se realizan.(1)

Existen grandes rezagos en seguridad pública; por cada policía que tiene corresponden 1623 habitantes o visitantes; se cometen en promedio, por año, 1500 delitos; de toda la ciudad le corresponden el 39% de robos a transeuntes, 24% de robo a negocios, 15% de robo de automoviles, 8% de robo a repartidores y el 11% de robo en casas habitación, lesiones, homicidios y violación. (En el Centro se detecta mas incidencia en delitos).(2)

Existen 10 mil prostitutas en automoviles, departamentos o casas de citas, restaurantes bares disfrazados y se registran giros negros en las calles de Mixcalco, La Merced, Insurgentes Centro, Morelia, Sullivan y otros durante las 24 horas del dia.(3)

La distribución de la población que confluve sólo por actividad económica es de 53 mil oficinistas, comerciantes establecidos y dependientes, mas de 32mil artesanos y mas de 22 mil obreros, además la Delegación considera 27 mil comerciantes en vía pública (situación imprecisa, ya que existen datos de otras fuentes que calculan 100 mil).(4)

(1) Aguilar Granados op. cit., p.9

(2) ibid.

(3) ibid.

(4) Ramirez Hernandez Guillermo "Actividades Económicas del Distrito Federal, 1985; Delegación Cuauhtémoc" (mimeo) p.8.

La gran concentración de actividades en ésta zona han creado un ambiente de ruptura del ecosistema donde constantemente se dan altos grados de infisión, además de la gran cantidad de desperdicios que se generan diariamente y de la lenta marcha vehicular impedida en la mejor de las veces por, marchas de impugnación, mítines y vendedores en vía pública etc..

Así podemos deducir que, en ésta area geográfica que tiene gran importancia, no sólo para la Ciudad sino para todo el país, diariamente se manifiesta una aglomeración de actividades por la concentración de servicios que en ella se da.

IV.3 LA IDENTIFICACION DE LOS VVP DEL CENTRO HISTORICO DE LA CIUDAD

Atendiendo a cifras oficiales de que son aproximadamente 12mil vendedores ambulantes, (registrados en el padrón delegacional), en el Centro Histórico de la ciudad y si sabemos que usan aproximadamente 4 metros cuadrados cada uno; entonces tenemos que son aproximadamente 50 hectareas de calles y banquetas las que ocupan.

Los motivos por los que el CHCM es la zona en la que se han concentrado mas vendedores en la vía pública son diversos, pero entre ellos sobresalen: la gran cantidad de gente que a diario circula por sus calles; su flujo se concentra principalmente en glorietas, en salidas del Metro, en zonas turísticas, en donde se ubican oficinas, negocios,

etc., además de la tradición comercial que detentan algunos de sus lugares: "La Merced", "Circunvalación", "San Cosme", "Eje Central", "Insurgentes" etc., entre otras.

Otro aspecto que refuerza ésto es el apetito, de nuestra sociedad de consumo, de nuevos y variados productos, provenientes de otros países, aunado a la tradición tan arraigada que tenemos a ir de vez en cuando a los "tianguis" a "chacharear".

La práctica del comercio en la vía pública se ejerce en un alto porcentaje por gente desempleada, jóvenes matrimonios y familias provenientes de estados del interior de la República. Además hay quien recurre a ésta por la expectativa del ingreso que se genera en ella; considerandola como una oportunidad para obtener mejores percepciones que las que se ofrecen en el mercado de trabajo "formal", (ver grafica 2), sobre todo en aquellas personas que no tienen preparación alguna y que en forma de "empleado contratado" no pueden aspirar a mucho (1). Esto está reflejado en los datos obtenidos en la encuesta que se efectuó a 150 vendedores en

(1) Una torera que vende dulces en el "Metro Juárez" en buen día saca 60,000 pesos y en mal día saca 20,000 pesos; Un vendedor en vía pública con puesto semifijo que vende lentes, relojes y películas triple x's en un puesto afuera del "Metro Juárez", declara haber estudiado hasta el cuarto semestre de derecho, y que vendiendo ahí gana de 60mil a 120 mil pesos diarios trabajando de siete de la mañana a las ocho de la noche. Ver "Caos, el Comercio Callejero invade el País" ver Devars, Ariadne, Victor Manuel Juárez " Comercio Ambulante; Poder y Corrupción" en EPOCA, Semanario No. 29, México, D.F. 23 de diciembre de 1991, p. 23.

la vía pública del CHCM (ver grafica 8).

De acuerdo a los datos obtenidos, en "campo", sólo el 32% de éstos comerciantes son naturales de la capital, mientras que los que provienen del Estado de México y otros estados se da en un 46% y 21%, respectivamente (grafica 3). Además de que el 43% consideró que la causa principal por la que exista gran cantidad de comerciantes en la vía pública se debe a que no hay oportunidades de trabajo y el 18% se lo adjudica al alto costo de la vida como se muestra. (grafica 4).

Algunas de las características de éste grupo, nos muestran que parte de él se asisten de ésta actividad para reproducir el gasto familiar; en la muestra se detectó que el 14.7% de ellos también trabajan de manera "formal" (grafica 5) y algunos indicaron que su percepción "fuerte" es la que les deja el "comercio", además de que para otros ésta actividad es para ayudar al principal sostén de la familia, como sucede con algunas "amas de casa", basta con analizar la gran participación que tienen las mujeres; 60.7% (ver grafica 11) y sobre todo si consideramos que la edad predominante está entre los 20 y 40 años (gráfica. 7) .

Mas del 80% tiene percepciones de dos salarios mínimos y mas. Y aunque no se detectó, en la muestra, quién ganara mas de seis salarios, en la investigación participativa se

conoció quien tuviera éstas y mas ganancias(1). Cuando se encuestaron los V.V.P del CHCM. se detectaron respuestas falseadas; por la situación de inestabilidad en que se encuentran (sobre todo para "protegerse" de elementos que están influyendo en su actividad; de los que mas adelante hablaremos. (gráfica 6)

La mayoría de los comerciantes, (encuestados), son personas entre los 20 y 40 años de edad, pero también se encontraron entre ellos algunos de edad avanzada (gráfica 7), además de gran cantidad de "madres solteras", otros jubilados o minusválidos, los más, desertores del empleo formal que ven canceladas sus expectativas de vida por los salarios tan deprimidos, o porque se vieron forzados para ello cuando fueron despedidos de sus empleos (ésto es acompañado con una carga de falta de capacitación, como se puede ver en la gráfica 8). Pero todos se pueden considerar víctimas de los errores estructurales y de la crisis económica que inició en los 80,s.

Estas actividades no sólo son privativas de personajes que han sido afectados por los desajustes a los que ya se ha

(1)"...El monto de los ingresos por comerciante, de acuerdo a los puntos de vista recabados, es impreciso. Para unos las ganancias son mínimas; para otros verdaderas sumas millonarias. empero, todos coincidieron en señalar que los ingresos permiten vivir, lo cual no garantizan los salarios oficiales..." ver Gonzalez Casasola, Guillermo. "600 mil mts. cuadrados de vía pública ocupan los 250 mil ambulantes" en PUNTO. Semanal No.478. México D.F. 30 de dic. de 1991. p.5.

aludido, sino también existen quienes se han aprovechado de ellas por la facilidad que se da para poder efectuar relaciones laborales sin seguir los preceptos oficiales; Bajo estas características se pueden observar camionetas llenas de canastos con pan de dulce (por lo normal son donas o churros), y en las mañanas son repartidas a "vendedores de pie" en su mayoría "toreros", que reciben comisión por "venta"; Otro caso se da, en una gran cantidad de puestos "detectados", donde se venden chamarras de piel y prendas de vestir, y quienes los trabajan declararon no ser los dueños, sino que sólo entregan cuenta a cambio de una comisión.

Esta forma de incursionar sobre el comercio en la vía pública es manejada por empresarios que aprovechandose de la problemática en la que viven miles de personas, se desligan de todo compromiso normativo (oficial) y obtienen grandes ganancias. Estos, de ningún modo se les puede considerar como vendedores en la vía pública, ya que quienes efectúan la actividad en la calle, son los que se prestan para vender estas mercancías; con las implicaciones características de esta actividad (vid. supra, p.p.116-120).

Según el diagnóstico del "Programa Inmediato de Mejoramiento de Comercio Popular" (del que se habla mas adelante) el tipo de puestos que usan los VVP., y su distribución por "giro" en el Centro Histórico, estan bajo la siguiente proporción:

T I P O	%
FIJOS	5
SEMIFIJOS	80
DE PIE (TOREROS)	12
RODANTES	3

DISTRIBUCION POR GIRO

TIPO DE GIRO	%
1. Alimentos preparados	11
2. Alimentos sin preparar	11
3. Ropa y Zapatos	30
4. Bisutería y Perfumes	10
5. Aparatos eléctricos	5
6. Cassetes y discos	4
7. Papelería y artículos escolares	3
8. Herramientas y refacciones	2
9. Juguetes	4
10. Combinaciones (no perecederos)	2
11. otros (no perecederos)	18

	100

(fuente : Albores Guillén Roberto. PROGRAMA INMEDIATO DEL MEJORAMIENTO DEL COMERCIO POPULAR/ Reunión de trabajo con la V Comisión de Abasto, H. Asamblea de Representantes. (mimeo) sept. 1992

Los vendedores en la vía pública han tenido que pasar por épocas muy difíciles para poder subsistir. Hasta mediados de la década de los 80s. quienes aún no eran parte de alguna

asociación eran constantemente acosados y extorsionados por autoridades delegacionales. Cuando los sorprendían haciendo su vendimia en la calle, si no daban dinero los llevaban a prisión, donde les imponían multas mas elevadas que lo que les pedían para dejarlos al momento de encontrarlos. Casi siempre perdían con su mercancía, y hubo incluso, quienes fueron arrestados hasta varios días. Otros eran maltratados y hasta golpeados, y cuando se trataba de mujeres jóvenes, tenían que sufrir "acoso sexual" por los elementos de la policía. Aún, los ambulantes, siguen sufriendo éstas vicisitudes.

De ésta manera se empiezan a unir con el objeto de poner fin a los abusos; Empiezan a surgir las Asociaciones de éstos vendedores. Fenómeno que se marca de manera determinante desde mediados de la década 70's., y sobre todo cuando aumentan de forma alarmante por la crisis del 82,(1) y hasta mediados de la década de los 80's., aunque existen algunas que tienen mas antigüedad, como la "Asociación de Comerciantes Ciegos e Invidentes" con casi 20 años de vida y la Unión de Comerciantes Ambulantes de la Antigua Merced" con mas de 16 años de vida. Sin embargo ésta causa fué olvidada cuando se empiezan a integrar al Sistema Político a través de Partidos Políticos, y sobre todo con el "oficial". (2)

(1) Devars, Ariadne op.cit. p.20

(2) Monge, Raúl. "El comercio Ambulante en la Capital", en PROCESO. Semanal No. 818. Mexico D.F. 6 de julio de 1992. p.22

IV.4 LOS "LIDERES"

Estas actividades se convirtieron en un espacio fértil para el nacimiento de un tipo de liderazgo que ha sido explotado mediante algunas prevedas y cotos de poder por el Partido Revolucionario Institucional. Entre la necesidad de los vendedores en vía pública de unirse y la necesidad de encontrar "presencia" ante las instancias que los ponían en peligro empiezan a sobresalir aquellos vendedores que por su dedicación al "combate diario", por su "agresividad", por su "facilidad de expresarse", o simplemente por imposición empezaron a obtener reconocimiento en el grupo.

El comercio en la Vía Pública del Centro Histórico de la Ciudad de México, actualmente es controlado por 29 líderes, (ver siguiente cuadro) de los que 4 son los más poderosos: Guillermina Rico, Alejandra Barrios, Benita Chavarría y Felix Trejo.

LIDERES DEL CENTRO HISTORICO DE LA CIUDAD DE MEXICO						
LIDERES	CALLES	PUESTOS	LIDERES			
017 GUILLERMINA RICO	44	1,222	16 GUILLERMO RIVERA OLIVERA	4	106	
021 ALEJANDRA BARRIOS	20	1,222	17 ELISEO SANCHEZ BENOCHA	1	45	
031 BENITA CHAVARRIA	11	445	18 LIDER INEXISTENTE	2	32	
041 RIGUEL ANGEL HUERTA	11	445	19 ORIBEL TRIN KUBOS	1	26	
051 FELIX TREJO	4	444	20 FROYLAN LINON	1	25	
061 RAEL SANCHEZ	5	332	21 BENIGNO VILLEGAS CABELLERO	1	8	
071 MARTIN GUZMAN ANTOLIN	4	331	22 LEONILDO ESTEBAN BARRA	1	8	
081 ERIC REVALDO	1	229	23 FERNANDO SANCHEZ SANCHEZ	1	6	
091 FREDERICO HUNZEL HUNZEL	4	201	24 SILVIA OLGUIN	1	4	
101 BENIGNO VILLEGAS SALINAS	4	166	25 LIDER 109	1	2	
111 MARCELO GUTIERREZ	5	166	26 BELFINO SANDOVAL LOPEZ	1	2	
121 MARCELENA ACUNA	5	177	27 GUILLERMO CASTILLO	1	2	
131 MARCELINO CRUZ	1	170	28 MARTIN GONZALEZ	1	1	
141 FREDERICO GARCIA	3	152	29 RIGUEL GONZALEZ	1	1	
151 FRANCISCO PADILLA	1	152	30			

Guillermina Rico González.

Desde hace 16 años es Secretaria General de la Unión de Comerciantes Ambulantes de la Antigua Merced; tiene 6,882 agrupados. Las calles que están bajo su dominio son: "Corregidora", "Cruces", "Jesús María" ; parte de "Argentina", "Motolinía", "Circunvalación", "Mesones", "El Carmen" y "Templo Mayor"(1). Nació y vive en la calle de "Roldán" No.40, (2). Fué "ambulante" desde los 15 años. "... Características: No conflictiva, viste permanentemente con un delantal. Aunque ha amasado una gran fortuna, procura transmitir una imagen de insuficiencia económica. Explota las creencias religiosas de sus agrupados, expresando ser devota de diversos santos y virgenes ...(muy religiosa)...Lider natural", alcohólica "jurada"; bebe el día de su cumpleaños y los siguientes ocho días, terminando invariablemente en el hospital para su cura "jura" de inmediato por un año mas..."(3). Los VVP y establecidos estan resentidos con sus prácticas.

Alejandra Barrios Richard.

Secretaria General de la Asociación Legítima Cívica de Comerciantes A.C.; tiene 1,523 agrupados. Las calles que

(1) Amador, Lucy. et.al "El Nuevo Milagro Mexicano" en ESTE PAIS / Tendencias y Opiniones. Semanal No.20. México D.F. Nov. de 1992. p.8

(2) Gonzalez Casasola, Guillermo. op.cit. p. 5.

(3) Monge, Raúl,op.cit. p.21

domina son: "Parte de "Palma", "Motolinia", "Argentina". Recientemente desplazó puestos al "Metro Chilpancingo" y "Metro Zapata"; parte de Donceles, Allende y Bolívar) (1). Origen "Chivera", (introdutora de contrabando en pequeñas cantidades), desde joven. Se inicia en las calles de "República de el Salvador" y "Tacuba". Características: Muy conflictiva y agresiva, Inteligente y vanidosa. Se sujeta con frecuencia a cirujías plásticas y tratamientos de belleza. Estructura su poder con base en la agresión.(2)

Benita Chavarría.

Con 493 agremiados, las calles que domina son: Parte de "Palma" y "5 de Febrero", entre otras. Origen: Humilde. Se inicia ejerciendo el comercio de subsistencia. Comienza sus actividades en la vieja Merced como "torera" y organiza a los comerciantes bajo esa misma condición. Características: Sumamente escurridiza, no cumple sus compromisos y está en permanente conflicto con las autoridades, así como con sus propios agremiados. (3)

Felix Irejo.

Secretario General de La "Unión Libre de Comerciantes de Meave y Aldaco" . con 400 agrupados; Las calles que domina

(1) Amador, Lucy.et.al. op.cit.p. 8.

(2) Monge, Raúl op.cit. p.23.

(3) ibid. p.23.

son "Meave" y "Aldaco". Origen: Humilde. Inicia su actividad desde joven en la calle de Meave, en donde vive su familia desde hace 80 años. "...En un principio se identificó con Alejandra Barrios. Entró en conflicto con ella cuando quiso desplazarlo del negocio. Características: Líder natural, no conflictivo, promotor permanente de actividades deportivas. Opera los giros de artículos eléctricos y electrónicos, algunos de dudosa introducción, paternalista, bien organizado. La gran mayoría de su gente vive en la calle de Meave..." (1) .

IV.5 "EL INTERCAMBIO"

Estos "líderes" al convertirse en actores reales del poder, y por la fuerza social que representaban fueron absorbidos por el Sistema Político mediante el mecanismo ya bien conocido y del que ya se ha hablado anteriormente; donde la dinámica de subordinación organizativa de masa que es característica del "mercado político" mexicano, y las luchas frontales de las masas se convierten en negociaciones de sus "causas" y demandas y donde la dirección y tutela recae en el aparato público.

Los "líderes" de los VVP tienen diferentes formas de operar, pero es de vital importancia considerar que la gran mayoría se encuentran afiliados en organizaciones que fueron fomentadas por un sistema político; por un lado los Partidos

(1) Monge, Raúl op.cit. p.23.

Políticos, principalmente el oficial que tiene el 98% de ellos afiliados (infra. vid. p.134) y por otro, el mismo gobierno que ha hecho uso de ellos para los mas diversos eventos.

En la encuesta realizada se detectó que el 92.7% pertenecía a alguna asociación de comerciantes (gráf.13); El 68.4% dijeron pertenecer al "PRI", el 17.7% a ningún partido y el 9.5% del PRD. (gráf.15). Además que el 28% aceptó que les imponían un partido político para poder vender, mientras que el 44.7% no contestó a esta pregunta.

Ai ver que los VVP eran una fuerza real y que significaba no sólo votos sino una forma de legitimación en cuanto a la facilidad de poder manipular contingentes para actos políticos los aprovecharon como una potencial fuerza (en apariencia) de "capacidad de convocatoria" a cambio de brindarles cierta "seguridad" y actuando como gestor ante un gobierno inminentemente "priista"; del cual se espera todo para apoyar a su partido. Se generó el intercambio político del que muchos actores sacaron provecho: sujetos políticos que fueron beneficiados, pero también "líderes" de los VVP. obteniendo "figura y presencia" ante éste mismo sistema, y lo que es mas, libertad para poder manejar a su antojo un terreno aún sin reglamentaciones. Los "líderes" se van transformando, convirtiendose en individuos sin el menor escrúpulo hacia sus representados y "entreguistas" para sus postores.

En 1983 siendo Delegado Político en la Delegación Cuauhtémoc, Wenseslao Sandoval, y Subdirector de Vía Pública, Ramírez Barba, otorgaron concesiones de nuevos y numerosos permisos de operación por parte del DDF a los "líderes" de los VVP, entre los que figuraron la ocupación de las calles de "Palma", "Motolinía", "Gante", "Tacuba" y "16 de Septiembre"; adquiriendo fuerte liderazgo e influencia política.(1).

Por otro lado Manuel Aguilera Gómez cuando fué Secretario General de Gobierno del DDF, cedió a las presiones de los principales "líderes" y extendió mas permisos para vender en la vía pública. Pero ésto no ha sido por la buena fé de éstos funcionarios, ya que el pertenecer a una asociación de vendedores en vía pública "compromete" al comerciante a participar en actos y actividades partidistas y de proselitismo político.

Guillermina Rico, con sus mas de 6,800 afiliados ha sido conocida por organizar gigantescos acarreos. Como los que se llevaron a cabo al Colegio Electoral, durante las calificaciones de 1988 en apoyo a Manuel Aguilera Gómez, quién estaba como candidato para Senador del Distrito Federal y del que resultó favorecido. (1) Además de apoyar actos

(1) Monge, Raúl op.cit., p.21.

(2) Devars, Ariadne op.cit., p.22.

públicos del Presidente de la República. (1)

Además tanto Guillermina Rico como Alejandra Barrios tienen afiliados a sus representados al sector popular del PRI y para que un vendedor pueda trabajar le venden una credencial con las siglas respectivas. "...Los "líderes" coinciden en afirmar que el respaldo político no es una obligación, pero sí un compromiso moral..."(2)

Este "intercambio" se ha manifestado con actos pero también se evidencia cuando a partir de que se inicia una confrontación contra Organizaciones de Comerciantes "formales" las asociaciones de VVP y "líderes" son "protegidos" a través de la "opinión pública", en reuniones de trabajo, en la Cámaras legislativas y sobre todo al no detener actos de los "líderes" que son considerados ilegales; como el contrabando, la extorsión y violencia de que son objeto los VVP. "...en febrero de 1992, cuando el ahora senador y dirigente del PRI Manuel A. Gomez, salió en defensa de quien mas lo apoyó: Reunido con comerciantes afiliados a la UNE, expresó:... 'Los vendedores afiliados al PRI no son clandestinos, ni gangsters; se trata de un comercio cuyos representantes tienen la cara y la conciencia limpia'..." (3)

(1) El SOL de Mediodía, Diario de México. 20 sept de 1992

p. 34

(2) Gonzalez Casasola, op.cit. p.5

(3) Monge, Raúl. op.cit. p.21

Las primeras consecuencias de la competencia, por el "poder" en la que se involucran los "líderes" de los VVP, se manifiestan con constantes enfrentamientos entre grupos a causa del control de espacios, pero que en trasfondo son por intereses políticos y económicos. Sin embargo los verdaderos vendedores en la vía pública empiezan a manifestar rechazo hacia esto, además de que consideran que éstas acciones pueden ocasionar problemas en su actividad en un futuro.

La carrera de algunos líderes por aumentar sus espacios de dominación y sobre todo con el apoyo gubernamental ha generado enfrentamientos entre distintas agrupaciones; como las que se manifiestan entre el grupo de Benita Chavarria y Alejandra Barrios donde resultaron una docena de heridos y el Dirigente Martín Guzmán A. fué encarcelado por delito de extorsión (1); lo mismo el 13 de abril se sucita una batalla campal entre dos grupos de comerciantes de "Tepito" debido a que un líder desea ocupar un lugar donde ya está establecida otra Asociación, (en ésta confrontacion hubo varios heridos) (2); y el 6 de enero de 1993 en un enfrentamiento entre VVP, por posesión de espacios en las calles de "Guatemala" y "Brasil" resultó un herido de bala en la cara (3), etc..

(1) SESENTA MINUTOS, Programa de Televisión en el canal 2. México, D. F. 29 de Nov. de 1992. (audio grabado).

(2) EL SOL de Medio Día. Diario de México, 13 de juni de 1992 p.12

(3) LA JORNADA Diario de México 6 de enero de 1993. p.23

Estos sólo pueden ser algunos ejemplos del fenómeno que dió y se ha estado dando por la lucha de espacios.

Una de las circunstancias de sobrevivencia de éstos grupos es su organización, donde supone un espacio susceptible de ser concentrado y controlado creando la condición para que surja un "líder". Cuando este espacio se constituye como tal no puede permitir que otro factor lo ponga en riesgo de perderse, por lo que surge la violencia para evitarlo y el "líder" es quién pone las condiciones para no perderlo.

IV.6 "EL PODER ECONOMICO"

Durante última década y media, el crecimiento de los vendedores en la vía pública ha dado lugar a la manipulación política, influentismo, represión, coerción y sobre todo corrupción y explotación, en beneficio de líderes, autoridades y un grupo de pequeños contrabandistas.

En un apartado anterior ya se manifestó cual es el mecanismo que permite que cualquier persona se integre como VVP. Sin embargo existen diferentes opiniones en cuanto a la cuota que hay que pagar para iniciarse como tal dentro de una organización del Centro Histórico de la Ciudad.

Al menos en la investigación de campo que fué efectuada para éste fin, sólo se logró detectar, como ya se mencionó, que en la zona de la "Lagunilla" piden 12 millones de pesos por un lugar (para vender los días domingos) y en la encuesta efectuada a fines del mes de noviembre y principios de diciembre de 1992, se obtuvieron los siguientes datos: el

52% no quiso contestar, el 34% declaró no haber pagado nada, el 4.6% pagaron de 3 a 5 millones de pesos, el 1.3% pago 10 millones de pesos y el 1.3% 15 millones de pesos (ver gráfica 9).

La situación de inseguridad que están viviendo éstos VVP. se refleja en el significativo porcentaje de quienes no quisieron contestar la pregunta referente a este rubro.

Los metodos que utilizan las "asociaciones" para mantener bajo control a una gran cantidad de vendedores ambulantes van desde las asambleas hasta la intimidación. Toda rebeldía de los "representados", se castiga retirandolos de la vía pública o reubicándolos en sitios de muy poca actividad comercial(1). Para ello cada asociación cuenta con un cuerpo de "delegados" que son los encargados de "cobrar" por zona y de mantener ciertas "reglas", no escritas, impuestas por la misma.

Así que es creible lo que la CANACOPE asegura: el valor de un puesto en el Centro Histórico fluctúa entre 20 y 30 millones de pesos de acuerdo al giro comercial. Los mas caros suelen ser los establecimientos de comida.(2)

Si a esto le egregamos el permiso para vender por "temporada", donde normalmente aumenta el numero de VVP hasta

(1) Gonzalez Casasola, op.cit., p.5; SESENTA MINUTOS op.cit..

(2) Gonzalez Casasola, op.cit., p.5

mas del doble(1) de lo normal y del que cobran un promedio de 4 millones de pesos -- Según Guillermo Gazal J. Presidente de "Procentrhico"-- fueron de 450,000 millones de pesos de ganancias para los "líderes" por vender permisos en temporada navideña(2). Luego, las cuotas por "plaza" y por recolección de basura, sin contar con otras "cooperaciones voluntarias", multiplicado por el numero de VVP., nos darian sumas supermillonarias de las que se piensa que algunas autoridades reciben su "participación" con el objeto de "protegerlos" y seguir consecuentando estas prácticas de "líderes".

Las organizaciones han obtenido un gran poder economico a través de estas cuotas.

Los "líderes" han tratado de ocultar ésta verdad, que todos saben, a través de diferentes acciones. Guillermina Rico, por ejemplo, ha hecho donaciones al DIF, al Hogar de Ancianos, al Niño de la Calle, y otras instituciones de beneficencia, y ha declarado en múltiples ocasiones que desde hace tres años no les cobra, a sus agremiados, derechos para el Departamento del Distrito Federal por estar en estudio la reglamentación del comercio ambulante, "pregunte a

(1) "Copan 25 mil ambulantes las arterias del Centro Histórico" en LA JORNADA, Diario de México, 7 de diciembre de 1992. p.39

(2) "Servicio Financiero" en RADIO FORMULA, Radiodifusora de México, D.F. 18 Hrs. 12 de enero de 1992.

los comerciantes" (1).

Alejandra Barrios también manifiesta que el dinero, que se ha juntado, ha sido canalizado a guarderías, ha creado centros de capacitación, de atención médica y programas de vivienda, "...señala que con el fondo común -actualmente de 700 millones de pesos- se construyó una escuela donde se imparte enseñanza primaria, secundaria y preparatoria, además de dar consultas médicas y asesoría jurídica..." (2)

Sin embargo, las investigaciones de diferentes organismos, como "Procéntrico", CANACOPE, y algunos medios de información han detectado que sí se pagan cuotas. Aunque éstos difieren en la cantidad que manifiestan y algunos dicen que hasta bajo presión, las cuotas van desde 5,000 a 500,000 pesos diarios (2)

En todas las asociaciones se manifiesta éste fenómeno y su poderío económico va en relación con los afiliados que tienen. Detrás de todo esto, también existe el caso de "funcionarios" que han sido objeto de innumerables acusaciones por participación en el "botín".(3)

En tanto, contra Alejandra Barrios, Guillermina Rico,

(1) Entrevista realizada el 2 de dic. de 1992.

(2) Devars, Ariadne op.cit. p.22.

(3) Devars, Ariadne op.cit. p.22.

(4) SESENTA MINUTOS op.cit.

Benita Chavarria y otros tantos líderes mas existen diversas denuncias por lesiones, contrabando y extorsión.(1). Solamente con ver la cantidad de propiedades que tienen y su forma de vivir, ellos y sus colaboradores, se puede suponer que disponen de grandes cantidades de dinero.

Muy aparte de lo que algunas investigaciones dicen, en nuestra encuesta aplicada, sólo el 3.3% declaró no aportar nada por concepto de "cuota diaria" y el resto aporta de 5 a 20 mil pesos por día (ver graficas 10, 11, y 12). Además de que en la investigación participativa la cuota que se estuvo pagando hasta enero de 1993 fué de 6 mil pesos y 9 mil pesos para quienes venden "fayuca" o "comida", (hablando de la "zona clave" ubicada en la Raza).

No podemos ignorar a los vendedores de pie o ambulantes, conocidos también como "toreros", que son quienes les tienen que dar directamente a los cuerpos de inspectores del DDF su "cuota" para seguir vendiendo en el Centro Histórico de la Ciudad y quienes han sido susceptibles de maltratos por ésta autoridad constantemente.(2)

(1) Monge, Raúl. op.cit. p.21 ; El Sol 11 junio de 1992, p.10
Alejandra Barrios tiene decenas de denuncias ante la Procuraduría de Justicia del Distrito)

(2) LA JORNADA. Diario de México. D.F. 7 de dic. de 1992 p.39; LA JORNADA Diario de México. D.F.. 28 abril de 1992 p.10; Despiden a 14 inspectores de vía pública por corrupción con ambulantes en la delegación "Cuauhtemoc".

IV.7 CONTRABANDO

El C.H.C.M. se ha convertido en expendedor de todo tipo de artículos de los mas variados precios. La mayoría son de manufactura extranjera; predominando los provenientes de Japon, China y Corea..

En este mercado, y ahora también en el "formal", se entremezclan todo tipo de manufacturas; desde las maquiladas dentro del territorio pero con marcas extranjeras, las hechas en talleres clandestinos, las "nacionales", las extranjeras y hasta artículos de "segunda" y "usados". Se pueden encontrar desde el simple artículo de bonetería o dulce, hasta aparatos electrónicos, eléctricos, bicicletas y cámaras de video de la mas reciente tecnología.

Sobre esto ya hemos hablado en un apartado anterior, pero si es necesario decir que, según la información recabada, son los principales "líderes" y pequeños empresarios quienes se encargan de traer grandes cantidades de contrabando y surtirlo entre el comercio de la vía pública.(1)

Alejandra Barrios, cuando llegó a su liderazgo alcanzó a "...estructurar canales de distribución de mercancía de

(1) Y... USTED QUE OPINA?. Programa de Televisión; canal 2 de México, D.F. Enero 26 de 1993. 11 hrs. (audio grabado). SESENTA MINUTOS op.cit.. Devars, Ariadne op.cit., p.22.

dudosa introducción..." (1)

Cuando esto fué dado a conocer por los medios de información la S.H.C.P. efectuó auditorías a los principales líderes de VVP a fines de 1991.

Uno de los lugares donde se manejan grandes cantidades de contrabando es "Iepito"; donde los vendedores de todas partes de la ciudad y de la República llegan a surtirse para vender.

Hasta febrero de 1993 la Sria. de Hacienda ya tenía información de varios lugares que sirven como bodegas clandestinas sin que hubiese hecho algo. Además de que el comercio "formal" ha estado recabando datos sobre éste fenómeno y tienen localizados los principales 90 centros de distribución y almacenaje.(2)

IV.8 SE EMPIEZAN A CONVERTIR EN UN PROBLEMA PARA EL SISTEMA QUE LOS COBIJO

Muchos negocios establecidos del CHCM, a partir de que se multiplicaron los vendedores en la vía pública, empiezan a ver mermadas sus ganancias; sobre todo para aquellos que quedaron ubicados en las calles donde se "tendieron" por completo los VVP. y que en medio de una selva de lonas, que

(1) Monje, Raúl. op.cit., p.21

(2) LA JORNADA Diario de México. D.F., 6 de junio de 1992
p.19)

tienen a su alrededor, apenas si se distinguen. Algunos tuvieron que "sacar" sus productos a la vía pública para poder seguir vendiendo. Para otros fué un verdadero problema competir con una gran variedad de productos y con precios tan bajos; cuando vieron la potencialidad de éste mercado se integraron a él convirtiéndose también en "pequeños importadores" o contrabandistas de éstos productos. La calle de "Correo Mayor" concentra el mas numeroso, de éstos casos.

Las protestas no se dejaron esperar. Primero mediante su organismo: Camara Nacional del Comercio en Pequeño, CANACOPE. Los hubo quienes se dirigieron a la Delegación Política. Otros se tuvieron que enfrentar directamente con los "líderes", obteniendo solo amenazas y represalias; bloqueandoles por completo el acceso a su comercio. Pero ninguno vió satisfechas sus demandas.

A partir de ahí la lucha se vuelve parte de su convivencia diaria; los VVP por mantener una fuente de ingresos en un lugar que sea potencialmente comercial y los "establecidos" por recuperar su mercado, donde sus ventas se han visto con una merma de hasta un 70%. (1).

IV.9 PROCENTRICO

Cuando vieron que no se había logrado nada decidieron formar una organización para poder tener presencia ante el

(1) Amador, Lucy, et. al, op.cit. p. 8.

Gobierno y, por lo consiguiente, en el Sistema Político, ya que la CANACOPE no estaba "respondiendo" a sus demandas como debía. Surge así el organismo denominado "PROCENTRHHICO" en diciembre de 1988.

Este organismo, cuyo Presidente es Guillermo Gazal Jaffif de origen libanes, ha alcanzado a obtener una gran influencia en el Sistema Político y ha logrado extender su radio de acción no sólo en el D.F., sino también en ciudades como Puebla y Guadalajara. La oficina donde lleva a cabo todas las actividades de su organización está ubicada en uno de sus negocios, (por cierto, de bisutería barata que vende al "medio mayoreo" a vendedores de la vía pública), en "Correo Mayor" No. 91-D.

Durante éste periodo han sido numerosas su intervenciones, valiendose de todos los medios posibles para terminar con las actividades del comercio en la vía pública: a través de medios masivos de información, aliandose con organizaciones vecinales del Centro Histórico, con diversas acciones de protesta; como cerrar negocios de forma temporal, y sobre todo exigiendo al Gobierno su inmediata intervención para su solución.

Martínez Álvarez, al hacerse cargo de la Sria. de Gobierno sustituyendo a Manuel Aquilera Gomez, se encontró con que el conflicto entre los dos grupos se había recrudecido. Invita a ambas partes a llevar pláticas para solucionarlo por vía de la "concertación"; llevandose a cabo

los primeros intentos para solucionar el problema.

Sin embargo los comerciantes establecidos siguen pidiendo un pronta solución inquiriendo en recurrir a todas las instancias como amparos, e incluso recurrirán a la Presidencia de la República si es necesario. Siempre bajo los argumentos de: "competencia desleal", "por no pagar impuestos", "por no estar reglamentados" y "porque tienen ganancias muy elevadas" al grado de considerar que éste comercio ya no es de subsistencia, además de que siguen denunciando las prácticas de corrupción que se da con los "líderes" y autoridades menores.

Esta organización, para ayudar en la solución del problema, empezó a efectuar una serie de tareas con el objeto de dar a conocer el fenómeno mas de cerca. Entre éstas se empezó a llevar un conteo de VVP diariamente, (donde todos los comerciantes establecidos participan), con el objeto de registrar aumento o disminución de los VVP. y enviar los resultados al Gobierno de la Capital.

Como es lógico, los "líderes" al ver en riesgo su "poder" económico y "político" por la serie de denuncias que empezaron a dar a conocer todas las irregularidades en que se desarrollan, empezaron a buscar mas protección a través del mercado político y "sacar a luz" otros ángulos del fenómeno: Guillermo Gazal Jafif y otros "establecidos" son acusados por los mismos "líderes" de que ellos son introductores de mercancía ilegal y que durante mucho tiempo han surtido de

mercancia a los VVP.; Guillermina Rico y Alejandra Barríos, cuando crecieron rompieron el negocio, lo que molestó a Gazal y les declaró la guerra. Esto ha motivado a la Secretaría de Hacienda para efectuarle una serie de Auditorias Fiscales, al igual que a los "líderes".

IV.10 CANACO

La Cámara Nacional de Comercio (CANACO), por la misma presión que su agremiados estaban haciendo y por los grupos disidentes de comerciantes establecidos, tuvo que enfrentar el problema de manera directa. Empezó a demandar decisiones políticas "definitivas y firmes", por parte del gobierno, para acabar con el problema. También empezó a denunciar hechos que están muy relacionados con estas actividades a través de diferentes canales; Medios masivos de información, en reuniones de trabajo con gobierno, con sus agremiados y sobre todo a través de "análisis" económicos sobre el problema.

La CANACO, en innumerables declaraciones principalmente, a denunciado lo siguiente:

- a) El uso de los VVP para fines electoreros; "algunos" partidos políticos los protegen con el objeto de manipularlos.
- b) El aprovechamiento de estas actividades para el enriquecimiento de algunas personas (piensan que el 75% de éstos vendedores ya no son de sobrevivencia). (1)

(1) Devars, Ariadne op.cit. p.21

c) Las actividades de los VVP han generado una gran corrupción con empleados menores de algunas delegaciones del DDF.

d) Las mafias que han formado sus "líderes" millonarios.

- la venta de espacios en la calle

- grupos de choque

- el contrabando

e) La evasión fiscal que el mismo gobierno ha tolerado; estimándose de 2.6 billones en 1991 (1).

f) Los métodos de explotación que practican funcionarios, líderes y grandes intermediarios; donde los ambulantes son simples empleados de ellos.(2)

IV.11 EL CONFLICTO

Las demandas de los comerciantes establecidos, para diciembre de 1991, parecían haberse hechado en "saco roto". En temporada navideña el CHCM se vió invadido con más del doble de vendedores en la vía pública; lo que causó más irritación en el comercio establecido. Al ver las actitudes del gobierno, ante sus demandas, se unen más comerciantes establecidos a Procentrónico para actuar en forma conjunta.

Mientras tanto, el 14 de febrero de 1992 un joven es asesinado por un vendedor ambulante en los pasillos del

(1) Amador, Lucy. et al. op.cit. p.5.

(2) González Casasola G.. op.cit. p.5.

"Metro Indios Verdes" causando gran indignación en bastantes sectores de la sociedad y motivando la expulsión definitiva de todos los VVP de éste Sistema de Transporte. Por 15 días permanecieron sitiadas las principales estaciones y andenes para evitar su reparación. (1)

El 28 de febrero el titular del DDF, Camacho Solís, viendo el problema que se estaba generando con los "establecidos" (por las actitudes del gobierno a favor de los VVP), en reunión con Delegados, Asambleaistas, miembros de la CANACO y representantes de algunas de las mas de 100 organizaciones de VVP. en donde figuraban los principales "líderes", se compromete a terminar con la corrupción y acaparamiento de puestos, elaborar un padrón único de VVP, acabar con pago de cuotas a los dirigentes, a instalar una ventanilla única de gestión de trámites administrativos y a incorporar gradualmente a la "formalidad" a los que se dedican a esa actividad(2).

El Srío. de Gobierno que sustituyó a Manuel Aguilera, Jesús Martínez Alvarez, da a conocer un proyecto denominado "Programa de Mejoramiento del Comercio en la Vía Pública" donde incluye consideraciones nunca antes reconocidas por el D.D.F., cuestionandose la actitud de anteriores administraciones; sobre todo en la falta de autoridad del DDF

(1) Monge. op. cit. p.21

(2) ibid. p.21

para reglamentar el ambulante "...la falta de reglamentación determina que el comercio en la vía pública siga proliferando en forma desordenada y con deficiente control administrativo de la autoridad, donde se manifiesta una aguda corrupción'..." (1).

Este Proyecto que a grandes rasgos pretendía: a) Crear un padrón único de comerciantes en vía pública, b) mediante la concertación elaborar proyectos de reentrenamiento reubicando a los VVP que así se requiera e integrándolos al régimen fiscal, c) ejecución del programa (2). Fué firmado por algunos "líderes" y rechazado por otros, pero sí por los representantes del comercio establecido.

Muchos inspectores empiezan, después de tener la orden de no dejar ubicar a ningún ambulante más, a obtener más ganancias, ya que tienen más argumentos para sobornar a los VVP. (3)

En mayo, cuando el comercio establecido no vió ningún avance, en la solución de su problema, volvió a manifestarse en contra de los VVP un movimiento de ésta pequeña burguesía

(1) ibid. p.21

(2) PROGRAMA DE MEJORAMIENTO DEL COMERCIO EN VIA PUBLICA.
Departamento del Distrito Federal, Secretaría General de Gobierno, (mimeo) febrero 1992.

(3) EL SOL de Mediodía. Diario de México. D.F. 21 de mayo de 1992 p. 11.

comercial encabezados por Guillermo Gazal Jafif. Recurrieron a cierres parciales de sus negocios en protesta contra la pasividad gubernamental.

Las autoridades, al ver el problema que se estaba generando con éstos comerciantes establecidos, propusieron algunas soluciones inmediatas como no permitir el aumento de VVP, quitar puestos de "fritangas" que con sus estufas de gas son un gran riesgo, bajar el volumen de las grabadoras de aquellos que venden cassetes y música grabada y dejar el acceso a la entrada de los comercios establecidos y edificios públicos.(1)

A principios de junio, al ver el incumplimiento de convenios e incapacidad del DDF para solucionar el problema, exigen a Jesús Martínez Álvarez una fecha límite de reubicación y empiezan a efectuar una serie de paros escalonados como protesta(1). Al mismo tiempo se empiezan a llevar reuniones con la CONCANACO, CANACO, PROCENTRICO y DDF.(2)

Durante uno de los cierres de comercios establecidos, Guillermo Gazal J., al estar supervisando la calle de Tacuba,

(1) LA JORNADA, Diario de México, D.F.. 22 de mayo de 1992
p. 36)

(1) LA JORNADA, Diario de México. 6 de junio de 1992 p.19.

(2) LA JORNADA, Diario de México. 4 de junio de 1992 p.23.

es objeto de una agresión con jitomates por los VVP. de la zona(1). Esto motivó a que los puesteros de ésta calle fueran desalojados y la zona resguardada por granaderos(2).

La calle de "Tacuba" queda cerrada para los VVP definitivamente y Guillermo Gazal responsabiliza al jefe del Distrito Federal, Camacho Solís, por dejar crecer a los "líderes" corruptos. Amenaza con cerrar 17000 comercios si las autoridades no dan solución definitiva a esto. Jesús Mtz. Alvarez propone de inmediato una mesa de negociaciones entre autoridades de la delegación, comerciantes establecidos y vendedores en vía pública, manifestando que "se actuará con firmeza para evitar mas altercados". (3)

Está acción, como parte de todas las ya acumuladas hasta entonces, es la que viene a marcar de forma definitiva la necesidad de modificar la relación sociopolítica que el mismo sistema venía fomentando.

IV.12 GOBIERNO

El 10. de julio de 1992 Manuel Camacho Solís sustituye a J. Martínez Alvarez por Marcelo Ebrad Casaubón y anuncia un

(1) LA JORNADA. Diario de México. 5 de junio de 1992 p.33.

(2) EL SOL de Mediodía. Diario e México. 16 y 15 junio de 1992 p.4 y p.4 .

(3) JORNADA. Diario de México. 10 y 11 de junio de 1992 p.44 y p.48 (respectivamente)

nuevo proyecto denominado "Programa Inmediato del Mejoramiento del Comercio Popular" que dependerá directamente de la Secretaría de Gobierno del que queda como Director Roberto Albores Guillén, que hasta el momento había fungido como Delegado de "Venustiano Carranza".

Albores, cuando aún era Delegado de la Venustiano Carranza descartó que el problema fuera moral o corrupción y manifestó que solo se requería de voluntad política. Puso como muestra el mercado de "San Ciprian" que se había construido bajo su jurisdicción en la "Venustiano Carranza", dejando pendientes por construirse otros cuatro.(1)

El Gobierno empieza a tomar éste problema con mucho "tacto" tratando de conciliar los múltiples intereses que prevalecen en el CHCM.. Conociendo la fuerza social de los VVP trata de hacerles ver que el "nuevo programa" es la mejor medida para su desarrollo comercial. Sin embargo no tiene alternativas para frenar los intereses de los "líderes" que fueron obra de él mismo. Por otro lado trata de detener a los grupos de comerciantes "establecidos" involucrandolos en las "soluciones" del fenómeno en forma activa. Les promete la recuperación de su espacio mercantil, (compromiso en corto plazo). Las asociaciones vecinales y los Partidos Políticos

(1) LA JORNADA, Diario de México, D.F., 6 de mayo de 1992.

de oposición, cada uno interpretando el fenómeno a su manera, coinciden que en su solución se deben poner en práctica los principios democráticos de la política, además éste problema se convierte en una consigna para su proselitismo. El gobierno mostrándose ajeno a lo que generó adopta la postura de "buen juicio", "justicia a la razón" y un "gran interés" en conciliar las partes.

"...tenemos que arreglar el problema con la participación de los grupos interesados, con una firme decisión política; siempre con equilibrio, sin agresividad contra gente que tiene necesidad de vivir... Lo que no vamos a desaparecer por decreto son los problemas sociales y la pobreza; tenemos que ver las cosas con sensibilidad. Hay quienes les gustaría que empezáramos a golpear a los ambulantes para sacarlos de toda la ciudad. Yo les digo: eso nunca lo voy hacer...No estamos dispuestos a recurrir a la fuerza pública de manera generalizada en contra de la gente que no tiene trabajo. La sociedad que hoy reclama que se acabe con el ambulante, al día siguiente estará reclamando, y con justa razón, la violación a los derechos de los demás'...." (1)

El mismo Gobierno ha provocado muchos de éstos enfrentamientos violando acuerdos y actuando algunas veces

(1) Devars, *Artículo op.cit.* p.21 y EL SOL. de Mediodía, Diario de México. 4 junio de 1992. p.12.

con violencia hacia los VVP: Uno de tantos ejemplos es que se dió en el "Metro Zaragoza" cuando fueron desalojados los VVP, con lujo de violencia después de haberse llegado a un acuerdo por medio de la A.R.D.F.(1), además de algunos otros casos que ya se aludieron.

Por otro lado la Secretaría de Hacienda tiene plenamente identificadas las fuentes que proveen a los VVP, de mercancía ilegal y la Secretaría de Gobernación tiene información completa de quienes los "liderean" y grupos políticos que los respaldan, sin que se haya hecho algo(2).

IV.13 LAS ALIANZAS

Cada uno de los actores, dentro de este fenómeno, ha buscado la alianza con los afines a su proyecto, con el objeto de poder obtener mayor fuerza dentro del sistema político, a la vez que se integran a éste campo una serie de grupos que influyen en la toma de decisiones; afectando directamente su desarrollo.

En el siguiente cuadro se muestra de manera gráfica las relaciones de "alianza" y de "conflicto" entre los principales grupos involucrados en el fenómeno de los vendedores en la vía pública del Centro Histórico de la Ciudad de México.

(1) EL SOL de mediodía. Diario de México, D.F. 2 mayo de 1992, p.10

(2) Amador, Lucv. et al, op.cit, p.5.

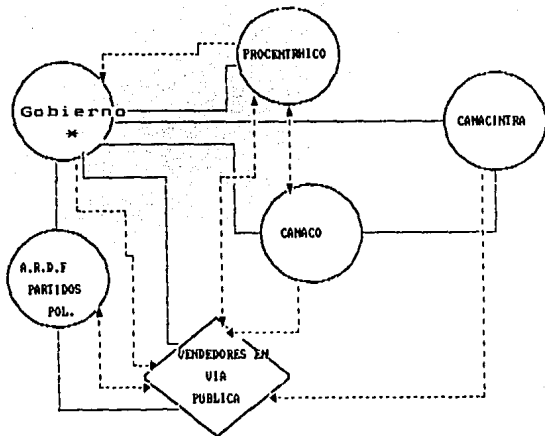

———— ALIANZAS POR INTERESES.
> RELACIONES DE CONFLICTO.

Como podemos apreciar en el cuadro, son seis los actores principales que se manifiestan al nivel de las relaciones del sistema político, en cuanto al fenómeno de los VVP.. A continuación se hace su descripción:

1) PROCENTRICO.- Organización de la pequeña burguesía comercial que lucha por el privilegio del mercado de su región. Ha desenmascarado algunas prácticas de los "líderes" de los VVP. y algunas actitudes del aparato gubernamental: esto último como una "presión" política para encontrar respuestas favorables a sus intereses. Además también han

encontrado la alianza con gobierno bajo la figura de "auxiliar" en la "resolución" del problema.

Aunque asegura que su lucha no es contra los "líderes" de los VVP, sino contra el sistema que fué el que originó y ha tolerado estas actividades que dañan al comercio establecido y al mismo gobierno ("se le fué de las manos al gobierno" (1)), su alianza con el es demasiado fuerte, tiene "acuerdos" para controlar el problema, para participar en su solución y tratar de terminar con él definitivamente. (2)

2) CONCANACO.- Organización de la pequeña y gran burguesía comercial que lucha por su legitimidad política y por los mercados de sus agremiados. Ha desenmascarado a los aliados y a "líderes" de los VVP. Su alianza con el aparato gubernamental es para terminar con las prácticas de los VVP.

Ha indicado que muchos intereses políticos y económicos están dentro del comité de organización del comercio en vía pública (3). Su lucha frontal contra los VVP se distingue por la cantidad de datos que da a conocer, insistiendo en la afectación de intereses de "todos".

3) CANACINTRA.- La burguesía nacional industrial, a través de este organismo, se solidariza con la burguesía comercial

(1) Monce op. cit., p. 23

(2) Amador, Lucy, et. al., op. cit., p. 4.

(3) LA JORNADA, Diario de México, D.F., 25 de junio de 1992
p. 55.

presionando y aliándose al aparato gubernamental para terminar con las actividades de los VVP., o captarlos como distribuidores legales de sus productos; argumentando principalmente que el producto nacional ha sufrido una reesión porque los ambulantes han creado un gran mercado de productos extranjeros.

4) La ARDF.- Este organo consultivo de la ciudad, con algunas atribuciones legislativas, tiene en su interior las mas variadas corrientes politicas. En su seno existe una confrontación de ideas heterogeneas; predominando las del PRI., (por razones ya conocidas). Ha tenido una participación muy activa en ésta relación, basta con revisar las "memorias de la ARDF" de los últimos 3 años y nos percatamos que ha actuado como catalizador para acelerar el "conflicto", ya que tanto ha "avudado" a las organizaciones vecinales, como a los VVP., y hasta a algunos comerciantes establecidos; en el mayor de los casos ha sabido darle "solución" a los problemas de quienes recurren a ésta; a algunos para que los dejen seguir vendiendo en determinado lugar, ya sea porque fueron desalojados de sus zonas de venta por autoridades o porque por alguna causa cambian de lugar, y a otros para no permitir el establecimiento de los VVP.(1)

(1) "De la Comisión de Abasto y Distribución de Alimentos, Mercados y Rastros, Establecimientos Mercantiles y Comercio en Vía Pública" MEMORIAS DE LA ARDF, 1990-1992 3 Tomos. México, D.F.

La Comisión de Atención Ciudadana, en diferentes ocasiones ha pedido el cese de distintos funcionarios que han actuado con violencia en contra de los VVP. y ha llegado a acuerdos provisionales para que sigan funcionando los VVP. (1).

Las actitudes de los Partidos políticos han sido tan diferentes como representantes tienen, pero en forma general, los que mas han figurado son: El PRI, que generalmente ha protegido a algunos "líderes" de VVP., pero ha atacado a otros: el Partido de Acción Nacional (PAN), que se manifiesta completamente en contra de las actividades de los VVP.; y el Partido de la Revolución Democrática (PRD), que en su generalidad ha desenmascarado a los aliados de los "líderes", las practicas de corrupcion entre estos, y ha pedido que se permita la actividad de los VVP. en forma reglamentada. (2)

El PRD de la ARDF ha pedido que se castigue la corrupcion de "líderes" y autoridades, y que sean los propios VVP. quienes se reglamenten de manera individual. Además ha manifestado que no se puede acabar con esta actividad ya que es inherente a la ciudad. "...El regente solo necesita a los VVP. como apoyo para los actos públicos, de ahí que se tenia una clara diferencia de los líderes G.Rico, A. Barrios y

(1) EL SOL. de Mediodía, Diario de México, D.F. 8 mayo 1992 p.10.)

(2) LA JORNADA, Diario de México, D.F. 18 dic. de 1992 p.23

Celia Torres entre otros..."(1)

5) El GOBIERNO.- Hablar de ésta figura es hablar de quienes se encargan del control político y administrativo (personificación temporal del Estado capitalista) infra. vid. p.30. Es hablar de muchos actores y mecanismos que le sirven como instrumento de "control" y, por sus características, en su seno se manifiestan una pluralidad de ideas, algunas veces contradictorias. Sin embargo su finalidad no ha cambiado, (la reproducción del Estado capitalista). Al momento en que su fin sea cambiado podríamos hablar de una crisis de gobernabilidad, sin embargo, su propio desarrollo nos ha mostrado que cada vez es mas fuerte. No debemos confundir las acciones gubernamentales con las partidarias del PRI aunque sabemos que el uno se sirve del otro.

En él se insertan una serie de intereses: algunos personales y en otros de "proyecto". Por eso se manifiesta bajo diferentes niveles en las relaciones sociopolíticas con el fenómeno de los VVP., y de las que se ha hecho alusión durante éste trabajo.

Sólo me referiré a los actores reales que mas han influido dentro del objeto de este estudio: Secretaría de Hacienda y Crédito Público, Secretaría de Gobierno, Cámara de Diputados, Secretaría de Protección y Vialidad, y

(1) LA JORNADA. Diario de México. D.F. 17 Junio de 1992 p.36

Departamento del Distrito Federal; con gran parte de su organigrama: Delegados, Subdelegados, Mandos medios, y hasta jefes de oficina, inspectores de vía pública, recolectores de basura etc..

6) VENDEDORES EN LA VIA PUBLICA.- Como parte de la Fuerza de Trabajo, (proletariado), que se ha manifestado bajo éstas actividades con el fin de reproducirse y sobrevivir a los desajustes estructurales de la economía nacional.

En un principio apoyan a sus representantes, (líderes), a cambio de asegurarles su "inversión" y fuente de sustento. Cuando estos líderes, con el apoyo de los factores que ya conocemos, obtienen poder político y económico adoptan la figura del "usurero" que explota las facultades de los vendedores en vía pública para su beneficio personal. Esta relación, (la original), cambia su sentido completamente.

Si bien los "líderes" tienen alianzas con varias instancias del gobierno y con algunos partidos políticos, los VVP. reales tienen un panorama desolador, porque aparte de que son instrumento -valga la redundancia- de gobierno, de "líderes" y de partidos políticos, han sido acosados por las burguesías comerciales e industriales. Sin embargo aún siguen existiendo porque son una gran fuerza social que aunque no se ha reconocido a sí misma, el proyecto capitalista ya tiene conciencia de ella. Cuando tengan todos los caminos cerrados despertará el sentido de clase y reconocerán su identidad, dejando una profunda huella en la historia de nuestra

sociedad.

Veamos pues algunos resultados que aunque no son representativos si son muy significativos de lo que piensan los VVP., del estudio efectuado: Cuando se les hizo la pregunta ¿quien cree que sea el culpable del alto costo de la vida?, el 84.6% de los encuestados respondió que el Gobierno (ver gráfica 17). Esto viene a cuestionar completamente que sea real que el 68.4% de ellos sean del Partido Revolucionario Institucional, dejando a la lógica, que sólo se dicen priistas de apariencia y por conveniencia, y que existe una gran falta de credibilidad hacia el sistema político. Pero lo más alarmante se detectó en la pregunta: ¿Que haría si ya no lo dejaran vender?, donde el 14.0% manifestó que buscaría trabajo, pero el 66.7% respondió que se unirían para luchar para por no perder con la actividad que les da para el sustento diario (ver grafica 18).

IV.14 EL PROGRAMA INMEDIATO PARA EL MEJORAMIENTO DEL COMERCIO POPULAR

Bajo la necesidad imperante de no permitir que el conflicto entre VVP. y el comercio establecido llegara a más, el Gobierno implementó el proyecto denominado "Programa Inmediato del Mejoramiento del Comercio Popular", que depende directamente de la Secretaría de Gobierno y que por orden presidencial cuenta con un financiamiento de 375,000 millones

de pesos(1).

La intención de éste programa, además de detener el conflicto mediante la "reubicación" de los VVP., es el de captar los impuestos que durante mucho tiempo se les han ido de las manos a través de la "reordenación".

El Proyecto, de manera general, está configurado de la siguiente forma:

1) Dimensionamiento.- Después de delimitado el espacio del CHCM en seis zonas, apoyándose en sus padrones, donde tienen el registro de 10,000 VVP. y giros en los que se ocupan, (depurando el padrón de los VVP. que ya tienen empleo), se evaluó la capacidad de espacios que se necesitarían para reubicarlos y se propusieron 73 posibles predios para su reubicación en mercados, pasajes y corredores comerciales.

2) La evaluación comercial.- Consta de dos puntos importantes: a) Estudio del potencial comercial del predio propuesto, y b) La distribución de giros y mercancías dentro de los mercados, pasajes y corredores; hasta diciembre de 1992 (161 días después de iniciado el programa) se habían diseñado 25 proyectos específicos y estaban 5 en proceso: (2)

(1) Devars, Ariadne. op.cit., p.23

(2) Albores Guillén, Roberto : "Avance de obras" Coordinación General de Abasto y Distribución; Programa de Mejoramiento Comercial Popular (mimeo) México 8 de dic. de 1992.

PLAZA	NUMERO DE LOCALES
1. Pino Suarez	401
2. San Antonio Abad I	156
3. San Antonio Abad II	272
4. Meave	406
5. Pensador Mexicano	325
6. Conjunto Merced	1,492
7. Oaxaca (Guelagueta)	101
8. Templo Mayor I	200
9. Templo Mayor II	64
10. Tacuba	240
11. Bazar oriente	3,000
12. Cuauhtemoc	500
13. Vizcainas	280
14. Peralvillo/ Nonoalco	1,000
15. Alhondiga	1,000
16. Mesones	750
17. Uruguay	459
18. Isabel la Católica	129
19. Metro Merced	450
20. Metro Candelaria	300
21. Hierbas y anexo	184
22. Manzanares	80
23. Rosario-Santa Escuela	150
24. Naranjero y Esteban Martin	242
25. San Lazaro Tapo	252
TOTAL	12,433

En estos proyectos se utilizará una inversión de 300 mil millones de pesos, y ya estaban en etapa de contratación por los VVP., con la entrega de un 10% del valor de cada puesto.

3) Esquema financiero .- Donde con la participación bancaria, los VVP, comprarán su puesto en el regimen de propiedad en condominio y se implementa sistemas de administración de mercados en estos lugares.

4) Operacion.- Atencion de mantenimiento, limpieza, vigilancia, etc. con administrativos propios.

Por otro lado, ya desde principios de 1990 se manifestaba el "vacío legal" en el que se estaban desarrollando estas actividades y de lo que estaba provocando la falta de reglamentación. "... El Director General de la Camara Nacional de Comercio en pequeño (Canacope) de la ciudad de Mexico, Manuel Haro Martinez señaló ... 'No basta reubicarlos, hay que reglamentarlos y otorgar facilidades para convertirlos en comerciantes instalados' propone... 'Este problema encierra fuertes intereses economicos en los que están inmiscuidos ademas de lideres, funcionarios públicos, inspectores y hasta delegados del Departamento del Distrito Federal' ... 'Debemos comenzar por poseer un reglamento de comercio ambulante, actual, permanente y claro y cuya aplicación no obedezca a interpretaciones personales de funcionarios del departamennto de DF, verdaderos beneficiados

del desorden que vive la actividad comercial. (1)

No existe un marco jurídico que reglamente su actividad. Hay notables incongruencias entre la ley de Hacienda y la Ley Orgánica del DDF, ya que la primera exige el pago por uso de suelo, y la segunda prohíbe la concesión del mismo (2).

Así que fué la ARDF, mediante la Comisión de Abasto: la encargada de realizar consultas, con todo el apoyo periodístico para conocer la problemática de los ambulantes, y reglamentar su actividad. Pero el estudio parecía que había quedado en el olvido, y en la Cámara Baja, después de ser agredido el líder de Procentrico, pensaron darle más facultades a la Procuraduría Federal del Consumidor PROFECO, para tal efecto. Actualmente las autoridades capitalinas y la ARDF se dan la tarea de crear un marco jurídico para normalizar la actividad.

(1) González Casasola G.. op.cit.,p.5.

(2) Devars, Ariadne. op.cit. p.23

CONCLUSION
Y
COMENTARIOS FINALES

A MANERA DE CONCLUSION

Durante todo este trabajo se han vertido opiniones y conclusiones acerca del tema. Se han dado los elementos necesarios para cubrir los objetivos específicos que nos propusimos. Sin embargo de manera general se puede concluir con lo siguiente:

El fenómeno de los vendedores en la vía pública es consecuencia de las contradicciones generadas por las leyes naturales de la producción capitalista. Una compleja combinación de factores políticos, económicos, sociales y culturales. Producto de un proceso histórico social que responde a los cambios de diferentes épocas de un Estado Capitalista; por lo que hay que considerarlo como un fenómeno inherente al modo de producción capitalista.

Sabemos que la reproducción de la fuerza de trabajo se realiza fuera de la producción misma, y ésta precisa, dentro de su proceso, la práctica de las superestructuras. Aquí se vincula la economía y la política bajo el instrumento de relaciones clientelares y formas más directas.

Aunque siguen vigentes las estructuras de poder político que garantizan el control de las masas y el apoyo de éstas, existe una tendencia de fuerzas centrifugas cada vez más consistente ya que el sistema económico, conformado por el crecimiento excluyente, pone en jaque a un Sistema Político que descansa en la aprobación mayoritaria.

La política económica ha atentado y sigue atentando contra el consenso que todavía disfruta el Estado y lo obliga a reprimir los brotes de descontento en perjuicio directo de su legitimidad. Los cimientos mismos del sistema político están en cuestión.

En los comerciantes de la vía pública han encontrado una gran fuente cautiva de votos y riqueza aquellos que saben manipular la necesidad.

Atacar los efectos del fenómeno no solucionará nada y afrontar la causa profunda no es posible, ya que ésta conduce hacia la transformación del modo de producción capitalista, lo que actualmente no es factible.

Es más, tampoco se ve cercana una manera de reducirlo, ya que mientras en éste rabajo se recomendaría los puntos que se enlistan en seguida, los ajustes políticos recietes de la economía nacional serían contradictorios amuchas de éstas propuestas, por la simple razón de que éstos últimos cambios están sujetos a favorecer a los detentores de los medios de producción, o sea, a unos cuantos por sobre las mayorías.

Con lo expresado hasta aquí, se evidencia la importancia que reviste la puesta en práctica de programas y acciones tendientes a mejorar las condiciones de vida de la mayor parte de los mexicanos con base en las siguientes consideraciones:

-Política de recuperación del salario mínimo, esto ayudaría a reactivar el mercado interno.

- Fortalecer los sindicatos y buscar mayor independencia de los líderes frente al gobierno, mayor imparcialidad en las juntas de conciliación.
- Fomentar la producción y el consumo de lo hecho en México atacando realmente al contrabando.
- Dar alternativas a la industria con objetivos e instrumentos para que sepan como y que producir.
- Fomentar el ahorro a través de mejores y mayores intereses a los ahorradores.
- Estudiar bien y a conciencia hasta que grado se puede dar una apertura comercial.
- Coadyuvar el fortalecimiento de la democracia.
- Moderar el gasto público en donde así se requiera y apoyar, con este, la creación de obras que sirvan para dinamizar la economía nacional.
- Finanzas públicas sanas y sostener calidad de serv. públicos
- Facilitar la inversión productiva y desarrollo en las diversas regiones.
- Impulsar la Industria agraria sin permitir la enajenación de grandes extensiones de tierra en unas cuantas manos y si apoyando a los parceleros con asesoramiento técnico y financiamientos crediticios para que crezcan.
- Promoción de otros centros urbanos que favorezcan el desarrollo local.
- Fomentar el arraigo de las personas en sus lugares de origen dando respuesta a las expectativas económicas de la sociedad.
- Inversiones públicas que faciliten la mejoría económica y la

conviviencia urbana.

-Penalizar fuertemente la corrupción.

etc.

COMENTARIOS FINALES

Con la creación y la puesta en marcha del Programa Inmediato de Mejoramiento del Comercio Popular, el Gobierno piensa que es la mejor medida para "limpiar" las calles de vendedores en la vía pública, sobre todo en el Centro Histórico de la Ciudad de México. Sin embargo existen algunos aspectos que nos pueden dar la pauta para saber si es cierto que esto sucederá y que a continuación enumero con cuatro preguntas y sus respectivas respuestas a manera de prospección:

1. Existe una gran laguna en cuanto a la cantidad de los VVP del CHCM y los que quedarán sujetos al "Programa"; ya que si bien, reubicarán y reordenarán en la nueva infraestructura a 10 mil. de los 13 mil VVP. que tienen "registrados" en los padrones oficiales y que están bajo la filiación de alguna de la asociaciones existentes ahí, entonces quedarían 3 mil sin integrarse a ésta acción, además de los Vendedores de pie o ambulantes, catalogados como "rodantes" y "toreros", de los que, según datos oficiales corresponden al 3% y 12% (respectivamente). Añadiendo a esto, según datos de algunas organizaciones como Procentrico que han registrado, oleadas nuevas de VVP., aunque en menor cantidad a años anteriores, en las calles del CHCM., entonces

surge la pregunta: ¿Cual sera la opción para ésta población que ha quedado fuera del "Programa"?

2. Cuando los "líderes", que han tenido grandes beneficios de éstas actividades y ya "acostumbrados" al poder económico y político, sean desplazados por los nuevos cuerpos administrativos y ya no tengan elementos de intercambio en el mercado político, si es que aceptan, ¿que aseguraria que no volverán a reincidir con sus "ilicitos" en otras zonas? ¿cáso seguirán como "administradores" en los "mercados", "pasajes" y corredores"?

3. Si los nuevos "mercados", "corredores" y "pasajes" llegaran a ser un fracaso comercial, como ya se ha dado el caso, (para mencionar algunos: el mercado de "San Camilito", "el pasaje de "Zaragoza", etc.). ¿Cual sería la alternativa de los VVP.? y ¿Cual sería la reacción de los actores que están involucrados en el fenómeno?

4. Si sabemos que las causas del crecimiento desmedido de los VVP son variadas y complejas; siendo las principales y menos profundas el desempleo, el bajo poder adquisitivo de los salarios y la migración de zonas deprimidas (de expulsión), y que ésta actividad ha servido como "valvula de escape" para que no se diera una explosión social; ¿cual será la alternativa para las nuevas oleadas de fuerza de trabajo que se vean afectadas por éstos factores?, y ¿cual será la "valvula de escape" para la presión social que demandará alternativas para vivir?

A) Es indudable que no todos los VVP han sido tomados en cuenta para el "Programa Inmediato de Mejoramiento del Comercio Popular" (PIMCP), y que seguirán manifestandose éstas actividades en todo el territorio; pero ahora con la experiencia de la organización.

Aunque puede darse el caso de que en las zonas "críticas", como el CHCM se use la fuerza pública para reprimir y no permitirlo, en la experiencia se ha visto que los VVP tienen actitudes que les permite subsistir; como fue el caso del Sistema de Transporte Colectivo (S.T.C.) "Metro", que aunque se llevaban innumerables "operativos" siempre estaban ahí, ya sea porque esperaban a que se terminaran los operativos o porque se mostraban con una gran fuerza de solidaridad y combate, donde, aunque llegaran las fuerzas policiales no se retiraban, provocandose en algunos casos enfrentamientos. (Los vendedores ambulantes del "Metro" aun existen como tales, aunque ahora ya están en asociaciones y en la modalidad de "tianguis" en la mayoría de los casos afuera de las estaciones del S.T.C.)

El Gobierno no tiene otras alternativas para solucionar esta y la expectativa sería simplemente esperar a terminar su gestión sexenal "controlando" lo mas posible "el asunto" y dejarselo al próximo gobierno como "pendiente".

B) Los "líderes", una vez que ya probaron las "mieles del poder" y "engolosinados", no van a permitir que les retiren de la escena. Ya existen denuncias de que están

empezando con nuevos contingentes de necesitados en otras zonas, como "Coyoacan", "San Angel" etc.. Además por la forma de "governabilidad" característica del aparato gubernamental, donde su función gestora está en base al intercambio político para su legitimación, y fundamentada en la subordinación organizativa, no es factible que dejen a la zaga a éstos grupos y a quienes los dirigen, por lo que, no estaría alejado de la realidad pensar que éstos personajes sigan "manejando", tal vez como "administradores", a los VVP reubicados y reordenados, pero con las mismas prácticas.

C) Es muy probable que, a pesar de la evaluación comercial que está llevando a cabo el Gobierno sobre los lugares de reubicación de los VVP, con el objeto de asegurar las operaciones comerciales, no tengan el mismo potencial. Si comparamos la cantidad de transeuntes que cruzaban en los lugares donde se apostaban y se compara con la de los nuevos lugares, nos daremos cuenta que va a ser muy grande la diferencia. Ya algunos VVP se resisten a creer que se verán beneficiados con ésta acción. Y los que ya vivieron esta experiencia han dejado los "locales" para incursionar nuevamente en la vía pública.

Pero el problema surgiría de manera mas caótica en el CHCM, ya que volvería a trastocar los intereses de la "pequeña burguesía" comercial de la zona y el fenómeno tendría dimensiones cualitativamente distintas.

D) Hemos visto que los desajustes estructurales

provocados por el desarrollo del capitalismo, se han dado a través de muchos años y se han permeado de una serie de formas políticas y sociales que tienen por resultado los fenómenos de desempleo, depresiones económicas y migraciones hacia Estados Unidos y los centros urbanos del interior de la República (entre otras).

Todos éstos fenómenos han provocado grandes exigencias de la sociedad para poder sortearlos, y sin embargo a pesar de los Planes y Proyectos que los Gobiernos han puesto en marcha, la situación no solo se sigue, sino va empeorando.

Por lo que se considera que, cuando menos, a corto plazo no se tienen alternativas para mejorar la situación de millones de mexicanos, y que a largo plazo se han planteado políticas económicas de "internacionalización" comercial, que para poder decir si son o no las adecuadas se tendrían que analizar detenidamente (los estudiosos de éstas, aún tienen grandes diferencias), pero si fueran realmente las que se necesitan para mejorar la situación del país, quién nos podría decir que antes no ya fuimos rebasados por esa gran presión social que tiene la necesidad "inmediata" de vivir.

Por último, sería erróneo pensar que se trata de la confrontación de tres proyectos: el del Gobierno que busca transformar a los informales en formales y crear las condiciones para remodelar el primer cuadro de la ciudad; el de los "establecidos" que buscan reconquistar la exclusividad de éste sitio; y el de las organizaciones

progresistas, que involucradas en la contienda buscan un proyecto democrático de recuperación.

Esto nos llevaría a ocultar la verdadera esencia del problema, ya que mientras se diga que algunos sectores se preocupan por el remodelamiento del centro histórico, otros por su mercado y otros por obtener logros democráticos para su recuperación, la verdadera preocupación de la gran mayoría de los involucrados es obtener techo, empleo, comida, salud, agua y educación, mientras que para un pequeño grupo es la de la reproducción misma del capital, por lo tanto, en esencia, sólo existen dos proyectos: el de dos grupos históricamente antagonicos: el proletariado y la burguesía.

Los nivel de solución que el sistema político les ha impuesto, solo ha dado nuevas característica al fenómeno y ha acrecentado las contradicciones de clase.

Los vendedores en la vía pública han tenido que aprovecharse de los recursos sociales a su alcance, han utilizando tradiciones sociales y han generado una respuesta evolutiva, viva y actualizada a las condiciones de una economía con grandes carencias.

ANEXOS
Y
BIBLIOGRAFIA

PERIMETRO A DELEGACION CUAUHTEMOC
SEGMENTO DEL PERIMETRO B DELEGACION VENUSTIANO CARRANZA

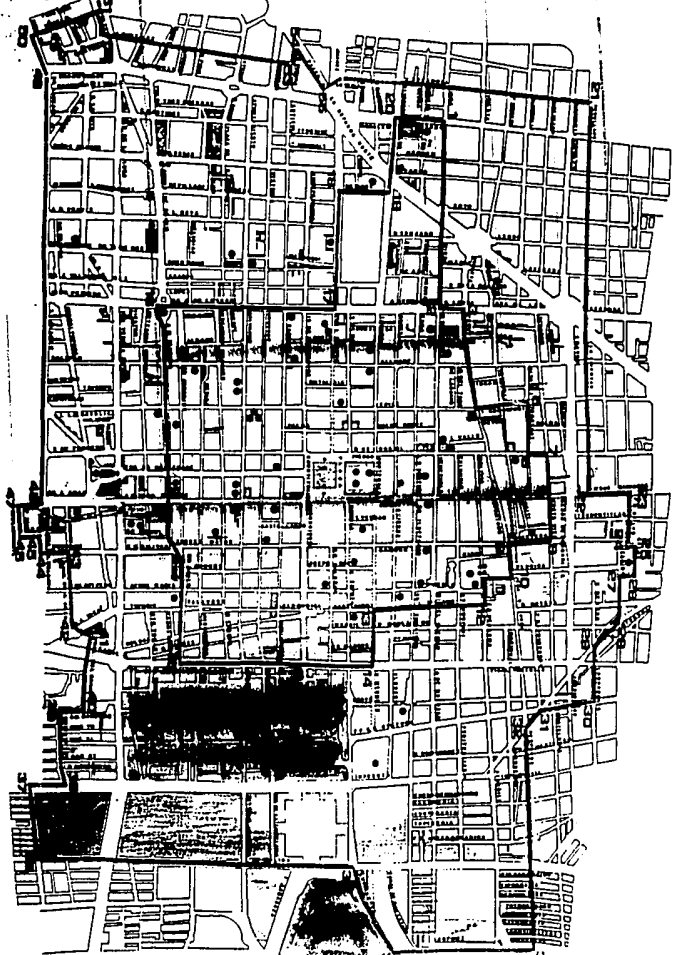

VIAS
VIAS

PERIMETRO B

Como consideran sus ingresos

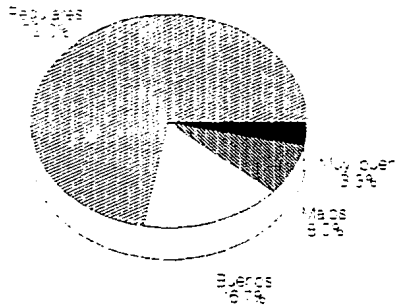

GRAFICA 2

Lugar de Origen

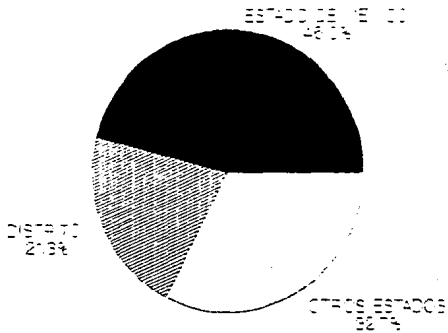

GRAFICA 3

Causa por la que recurren al comercio en la vía pública

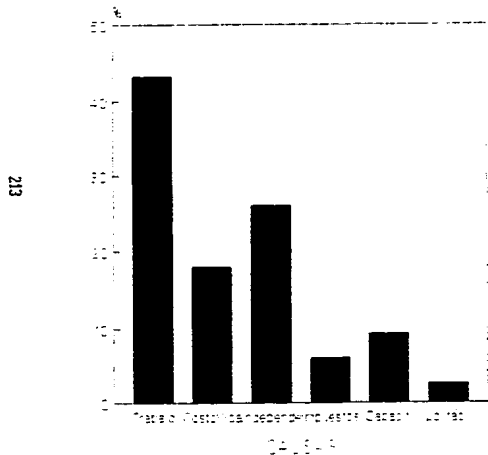

Trabajan en otro lado como "formales"

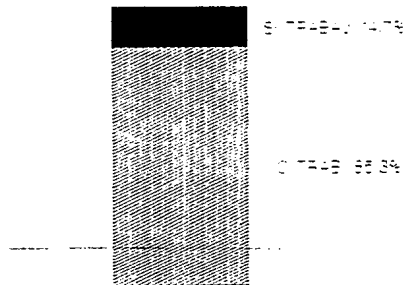

Ingreso Promedio Diario de los vendedores en la vía pública

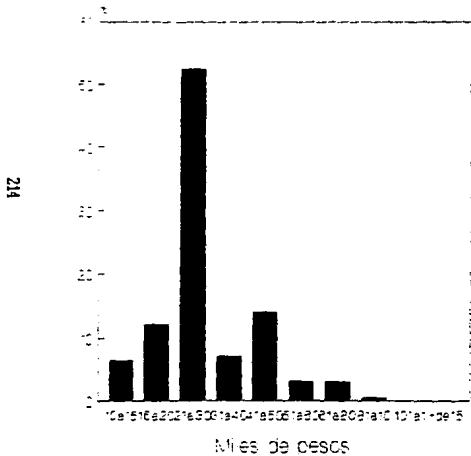

GRAFICA 6

EDAD

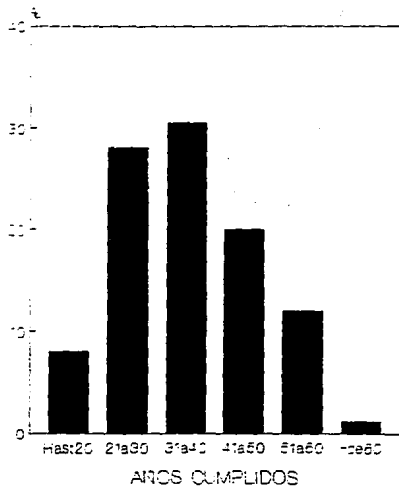

GRAFICA 7

Escolaridad

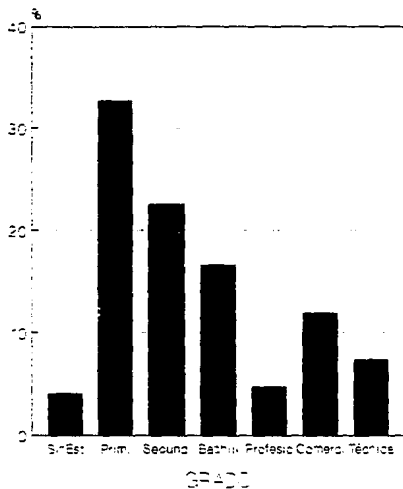

GRÁFICA 2

Pago de lugar para vender

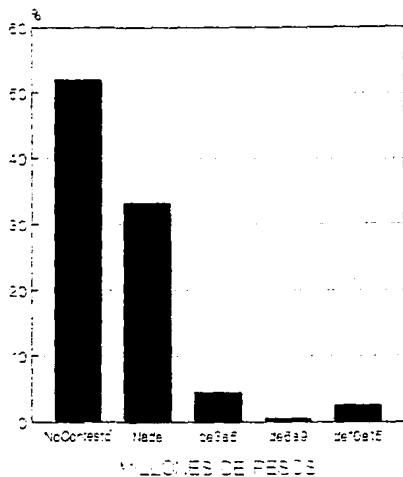

Cuota diaria para poder vender

216

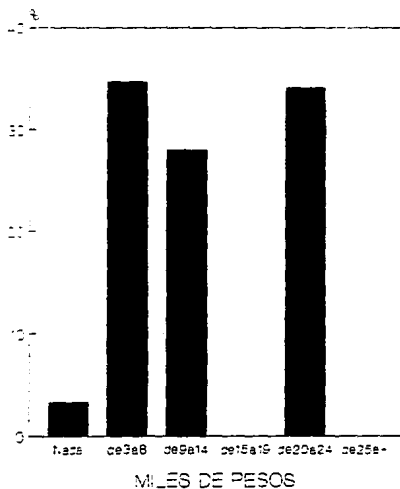

GRAFICA 10

Proporción por sexo en los vendedores en la vía pública

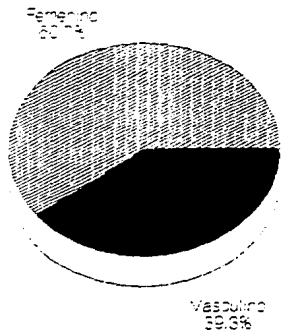

GRAFICA 11

Dependientes económicos

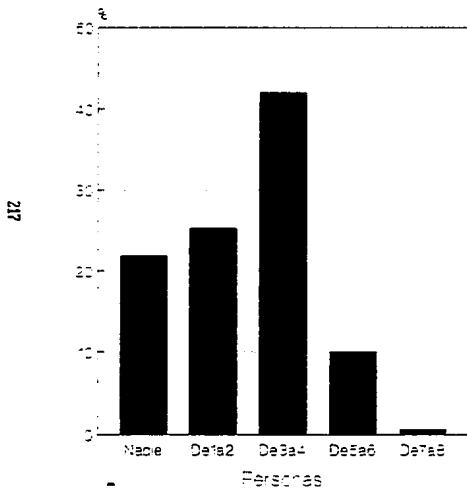

$$\bar{X} = 2.4$$

GRAFICA 12

Encuestados que pertenecen a alguna asociación de comerciantes

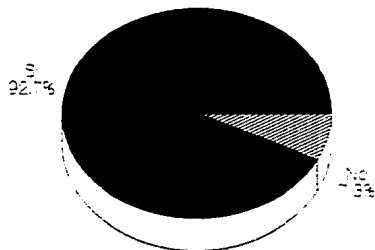

Centro Histórico de la Ciudad de México

GRAFICA 13

Opinión sobre la ayuda que reciben de su asociación

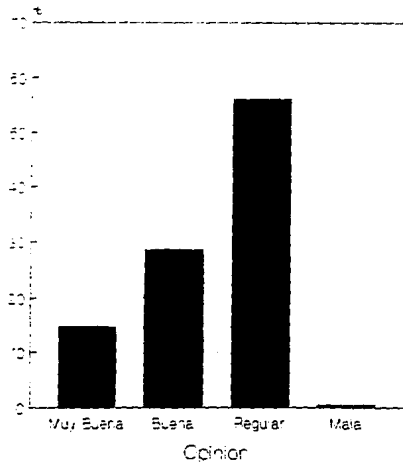

GRAFICA 14

Partido al que pertenecen los encuestados

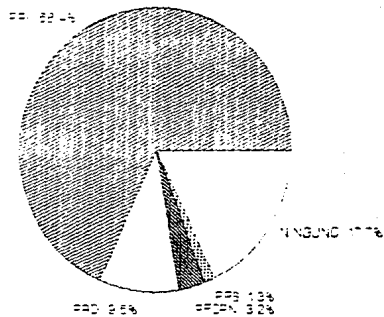

GRAFICA 15

Vendedores en la vía pública que para vender les han impuesto un partido pol.

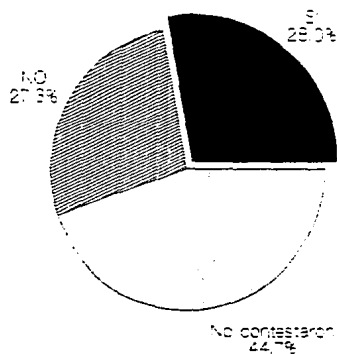

GRAFICA 12

A quién creen que se debe el alto costo de la vida

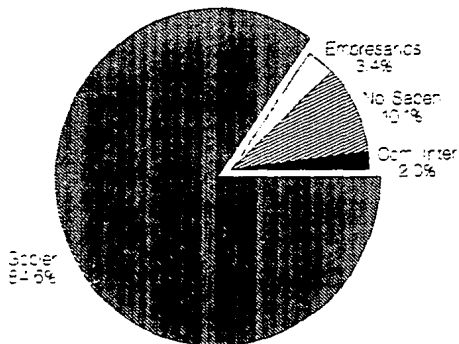

GRAFICA 17

Que haria si ya no lo dejaran Vender

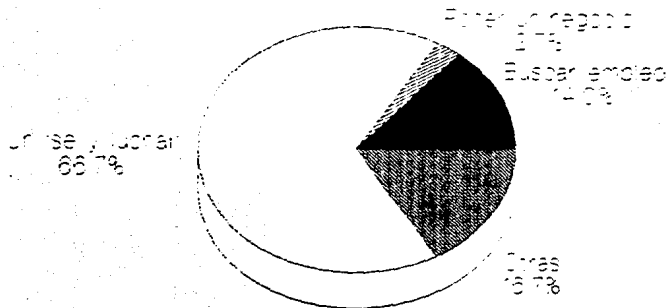

GRAFICA 10

BIBLIOGRAFIA

- Aguilar M. Alonso, et.al.: EL MILAGRO MEXICANO. Ed. Nuestro Tiempo, México, 1985.
- Alonso, José Antonio: METODOLOGIA, México, Ed. Edicol, 1972.
- Aguilar Villanueva, Luis F.: POLITICA Y RACIONALIDAD ADMINISTRATIVA, Estudios: Serie V, teoría de la administración pública No.3 Ediciones Instituto Nacional de Admon. Publica. México
- A.R.D.F. Estudio de la Comisión de Abasto, (mimeo) México 1992.
- "De la Comisión de Abasto y Distribución de Alimentos, Mercados y Rastros, Establecimientos Mercantiles y Comercio en Via Pública" MEMORIAS DE LA ARDF, 1990-1992 3 Tomos, México, D.F.
- Amador, Lucy, et.al "El Nuevo Milagro Mexicano" en ESTE PAIS / Tendencias y Opiniones. Semanal No.20. México D.F. Nov. de 1992.
- Albores Guillén Roberto. PROGRAMA INMEDIATO DEL MEJORAMIENTO DEL COMERCIO POPULAR. Reunión de trabajo con la V Comisión de Abasto. H. Asamblea de Representantes, México. D.F. junio de 1992
- Albores Guillén, Roberto : "Avance de obras" Coordinación General de Abasto y Distribución; Programa de Mejoramiento Comercial Popular (mimeo) México 8 de dic. de 1992.
- Bravo, Victor. "Los fundamentos teóricos de la Marginalidad" en INDIGENISMO MODERNIZACION Y MARGINALIDAD, UNA REVISION CRITICA, Ed. Juan Pablos, México 1987.
- Bolívar Meza Rosendo, " Estado Régimen Político y Gobierno" en REVISTA MEXICANA DE CIENCIAS POLITICAS Y SOCIALES, Ed. UNAM. No.134, oct-dic 1988.
- Collier David (comp.) "EL NUEVO ESTADO BUROCRATICO AUTORITARIO" Ed. FCE.
- Contreras, Suarez Enrique. ESTRATIFICACION Y MOVILIDAD EN LA CIUDAD DE MEXICO. Ed. U.N.A.M.
- Campos, Julieta. "Las trampas del desarrollo" en NEXOS, Revista mensual, No. 172, abril de 1992.
- Cifuentes García Hector. EL SUBEMPLO DE LA NUEVA FUERZA DE TRABAJO (UNA PROPUESTA PARA SU ESTUDIO) Serie empleo 5, CREA., Consejo Nacional para la Atención de la Juventud, México.
- Cordera, Rolando; et. al. DESARROLLO Y CRISIS DE LA ECONOMIA

- Centro de Estudios Económicos del Sector Privado (CEESP) A.C.; LA ECONOMIA SUBTERRANEA EN MEXICO, Editorial Diana, México 1990.
- De Soto, Hernando: EL OTRO SENDERO. Ed. Diana, México. 1987 .
- Danel Janet Fernando "Hegemonía y Complejidad: la teoría como táctica." en RAZON Y ESTADO, División de Ciencias Políticas UAM Azcapotzalco, Vol. II No.3 may-ag. Ed. Penelope, 1981.
- Devars, Ariane; Victor Manuel Juárez. "Comercio Ambulante: Poder y Corrupción" en EPOCA, Semanario de México, 23 de diciembre de 1991. No. 29.
- EXPANSION "La Superficie de la economía subterránea", Revista mensual, sept. vol. XIX No. 47, México 87.
- Evers, Ilman. EL ESTADO EN LA PERIFERIA CAPITALISTA. México, Ed. S. XXI, 2da.ed. 1981..
- Germani, Gino, EL CONCEPTO DE LA MARGINALIDAD, Ed. Nueva Visión, Buenos Aires. 1973.
- Gonzalez Casasola, Guillermo. "600 mil mts. cuadrados de vía pública ocupan los 250 mil ambulantes" en PUNTO. Semanal No.478. México D.F. 30 de dic. de 1991.
- Gonzalez Navarro, Moises. LA POBREZA EN MEXICO, Ed. COLMEX, 1985.
- Ikonicoff, Moises. "La economía subterránea y el sistema económico mundial. La experiencia de los países de la Europa Mediterránea". en el TRIMESTRE ECONOMICO, enero-marzo de 1986. Ed.FCE.
- Iracheta, Cenecorta Alfonso X. "Metropolización y política urbana en la ciudad de México: en busca de un nuevo enfoque".en ESTUDIOS DEMOGRAFICOS Y URBANOS, COLMEX., Num. 1, vol. 3, 1988.
- Hernandez Jiménez Dalmasio, et.al., LA MARGINALIDAD, Serie Investigación, de la U.N.A.M. E.N.E.P. Aragón, México
- INEGI "Resultados definitivos XI Censo General de Población y Vivienda" (mimeo. del Servicio de Empleo del Distrito Federal; Secretaría del Trabajo) México, 1992.
- SPP, INEGI, "Anuario Estadístico de los Estados Unidos Mexicanos". 1992.

- Kosik, Karel: DIALECTICA DE LO CONCRETO, Ed. Grijalbo México 1977.
- Klein Emilio y Victor E. Tokman "Sector informal: una forma de utilizar el trabajo como consecuencia de la manera de producir y no viceversa. A propósito del artículo de Portes y Benton" en ESTUDIOS SOCIOLOGICOS, Col. de México, vol. VI, num. 16, enero-abril, 1988.
- Lomnitz, Larissa, COMO SOBREVIVEN LOS MARGINADOS. 4a ed. México, Ed. S. XXI, 1980.
- Lafragua, José María y Manuel Drozco y Berra. LA CIUDAD DE MEXICO. Ed. Porrúa, S.A. Col. Sepan Cuantos No.20 1987.
- Lenin, V. I. " El Estado y la revolución", OBRAS ESCOGIDAS, Ed. Progreso México 1964.
- Lagos, Esmeralda., "Economía Subterránea" en LA SEMANA SOCIOLOGICA, de la E.N.E.P. Aragón U.N.A.M. 1988 (Ponencia y debate grabado por la Coordinación de Sociología de la Escuela) .
- Labra M., Armando. "Políticas de Empleo" en GRANDES TENDENCIAS POLITICAS, U.N.A.M. No. 45.
- Mallo, Susana; Laura Hernandez. "Democracia y Partidos políticos: México Argentina" en REVISTA MEXICANA DE CIENCIAS POLITICAS Y SOCIALES. No.125 U.N.A.M. Jul-Sept.
- Monge, Raúl. "El comercio Ambulante en la Capital", en PROCESO. Semanal No. 818. Mexico D.F. 6 de julio de 1992.
- Manual de clasificación de ocupaciones de la Secretaría del Trabajo y Previsión Social, versión 1988. México.
- Matos Moctezuma Eduardo. "Una visión de Tenochtitlan" en UNIVERSIDAD DE MEXICO / CIUDAD DE MEXICO; HISTORIA Y PRESAGIO. Ed. U.N.A.M. No.476, septiembre de 1990.
- Moctezuma, Andrés. "La categoría del trabajo productivo / Interpretación de la formulación (explícita e implícita) de Marx" en ENSAYOS / ECONOMIA POLITICA E HISTORIA vol.II No.7 1985 Ed. División de Estudios de Posgrado de la Facultad de Economía U.N.A.M. México.
- Myrdal, Gunnar: EVALUACION CRITICA DEL CONCEPTO Y TEORIA DEL SUBEMPLEO. O.I.T. - I.L.P.E.S. Documento 4/7, Santiago de Chile 1970 (mimeo),.
- Merton, K. Robert, TEORIA Y ESTRUCTURAS SOCIALES, Fondo de Cultura Económica, México, 1972.
- Michel, Marco A. "Dependencia y Marginalidad" en INDIGENISMO MODERNIZACION Y MARGINALIDAD, UNA REVISION CRITICA, Ed.

Juan Pablo, México 1987.

- Marx, Karl "INTRODUCCION GENERAL A LA CRITICA DE LA ECONOMIA POLITICA/1857" México, Ed. Siglo XXI 1985.
- Marx, Carlos, EL CAPITAL, CRITICA DE LA ECONOMIA POLITICA, Tomo I, Ed. Fondo de Cultura Económica, México 1975.
- Maynard Keynes John, TEORIA GENERAL DE LA OCUPACION, EL INTERES Y EL DINERO, Ed. FCE., México 1983.
- Marini, Ruy Mauro; "La problemática del Subdesarrollo" en DIALECTICA DE LA DEPENDENCIA; Ed. Nva. Era, cap. III México, 1984.
- Mandel, Ernest; EL CAPITALISMO TARDIO. Ed. Era 1979.
- Navarrete, Ifigenia M. de; "La distribución del ingreso en México". en EL PERFIL DE MEXICO EN 1980, Ed. Siglo XXI, Mex.1984.
- Negri, Antonio: "John M. Keynes y la Teoría Capitalista del Estado en el '29" en ESTUDIOS POLITICOS Nos. 3-4 Vol. 5 jul-dic. Facultad de Ciencias Políticas y Sociales UNAM. 1986.
- Nún, José, "Superpoblación relativa, ejercito industrial de reserva y masa marginal" , REVISTA MEXICANA DE SOCIOLOGIA, Num.2 1969,.
- Offe Claus "Las Contradicciones de la Democracia Capitalista" en CUADERNOS POLITICOS, Ed. Era, no.34, 1982.
- Portes Alejandro y L. Benton. "Desarrollo Industrial y Absorción Laboral: Una Reinterpretación" en ESTUDIOS SOCIOLOGICOS, Vol.13 Ene-Abr. 1987 .
- Peña, Sergio de la. "Los orígenes históricos de la crisis en México" en ENSAYOS, ECONOMIA, POLITICA E HISTORIA. División de Estudios de Posgrado, U.N.A.M. vol.11, no. 7, 1985.
- Piña, Ricardo "El actual salario mínimo equivale al 36% del de 82" en PUNTO, Periodico semanal, México D.F., 23 de dic. de 1991 .
- PROCESO Revista semanal, México 20 de abril de 1992 No. 807 .
- PROGRAMA DE MEJORAMIENTO DEL COMERCIO EN VIA PUBLICA. Departamento del Distrito Federal, Secretaría General de Gobierno, (mimeo) febrero 1992.
- Quijano Anibal "Redefinición de la dependencia y proceso de marginación en America Latina", CEPAL. MIMEO 1970.

- Rodriguez Ortiz, Imelda A. y Feliciano Palestino Escoto, CIUDAD DE MEXICO Y CIUDAD NEZAHUALCOYOTL, LABERINTOS DE SUEÑOS, Escuela Nacional de Estudios Profesionales Zaragoza, U.N.A.M. México 1985.
- Riva Palacio D. Vicente (comp.) "Historia Antigua y de la Conquista" en MEXICO A TRAVES DE LOS SIGLOS. Ed.Cumbre S.A. Tomo II, Capit.X, México 1980.
- Ramirez Hernandez Guillermo "Actividades Económicas del Distrito Federal, 1985; Delegación Cuauhtémoc" (mimeo) .
- Rendon, Teresa y Carlos Salas. "Notas criticas sobre algunos conceptos utilizados en el análisis de la ocupación" en ENSAYOS No. 7 Division de Post. de la Facultad de Economía UNAM 1985.
- Shackleton, J. R. "El desempleo en la teoría económica" en CONTEXTOS, SPP., Noviembre de 1982.
- Stern Claudio y Rodolfo Corona. "Efectos de la Migración rural Urbana sobre la las composiciones por edad y sexo de la población: el caso de México" en ESTUDIOS SOCIOLOGICOS del Colegio de México, Vol.3, num 9, sept-dic. 1985.
- SESENTA MINUTOS, Programa de Televisión en el canal 2, México, D. F. 29 de Nov. de 1992. (audio grabado).
- "Servicio Financiero" en RADIO FORMULA. Radiodifusora de México, D.F. 18 Hrs. 12 de enero de 1992.
- Sonntag, Heinz Rudolf y Valecillos, Héctor. "Nota Introductoria sobre la problemática teórica del Estado Capitalista" en EL ESTADO CAPITALISTA CONTEMPORANEO, Ed. S. XXI, México, 1988,
- Unikel Luis, DESARROLLO URBANO DE MEXICO, DIAGNOSTICO E IMPLICACIONES FUTURAS, Colegio de México, 1978.
- Valenzuela F. José. EL CAPITALISMO MEXICANO DE LOS OCHENTA. Ed. Era, México, 1986.
- Valenti Giovana, Fernando Bazua S. y Luis F. Aguilar Villanueva; (ponencia) del Colegio Nacional de Sociólogos, "¿Tecnócratas o políticos? / Notas acerca de la burocracia estatal mexicana" en EDO. SOC. CIVIL EN MEX. CONTEMPOR. (mimeo) 2do. Congreso Nal. de Sociología, México, marzo 1981.
- Villareal, Rene. LA CONTRARREVOLUCIÓN MONETARISTA. TEORIA, POLITICA, ECONOMICA E IDEOLOGIA DEL NEOLIBERALISMO, Ed. FCE-Oceano México 1971.
- Valencia Garcia Guadalupe y Julia Isabel Flores Dávila "El Análisis político regional, consideraciones en torno a

la construcción de un objeto de estudio" (mimeo), p.148,

Withehead, Laurence: "Algunas reflexiones sobre el 'Estado' y el sector informal" en REVISTA MEXICANA DE SOCIOLOGIA, Ed. U.N.A.M. Instituto de Investigaciones Sociales, año LI/No.3, Julio-Septiembre 1989.

Y... USTED QUE OPINA?. Programa de televisión; canal 2 de México, D.F. Enero 26 de 1993. 11 hrs. (audio grabado).

REFERENCIAS HEMEROGRAFICAS

1989

Ruiz Mora, Samuel. "Producción mundial-Revolución silenciosa" en EXELSIOR diario de México, D.F. 15 de febrero de 1989, pp. 4,6.

LA JORNADA "Faltan recursos para extender el Metro". por Ballinas, Victor., Diario de México, 26 de febrero de 1989, No. 1599 pp.1,16.

LA JORNADA, "Evitaría mas endeudamiento/ Conviene que la I.P. financie obras del metro: Ferrando". Diario de México, 28 de febrero de 1989. No. 1601 p. 16.

Flores Vega Ernesto "Se agudiza el desempleo por medidas recesivas" en ULTIMAS NOTICIAS, EXELSIOR. Diario de México 15 de feb. 1989 p.2

LA JORNADA, Diario de México, 8 de abril de 1989, p.23;

1990

LA JORNADA. Diario de México, 10 de enero de 1990. p.13

LA JORNADA Diario de México. 2 de abril de 1990.p.6

LA JORNADA, " De 300 a 400mil vendedores ambulantes hay en el D.F." por Sodi, Demetrio. diario de México, 2 de abril de 1990, pp. 1,12.

EL SOL DE MEXICO, "Las ciudades: Gobernabilidad y Crisis" 0 5 Diario de México, 12 de mayo de 1990, p.4

1992

LA JORNADA. Diario de México. 4 de enero de 1992.p.12

"¿Quiénes pagan impuestos?", en EL SOL DE MEDIODIA, Diario de México, 27 de abril,1992, p.4

"Un millón de Menores , en la calle; Marginados y Viciosos" en EL

SOL DE MEDIODIA, Diario de México, 28 de abril,1992, p.p. 1,12

"Doña Guille la Indomable" en EL SOL DE MEDIODIA, Diario de México, 28 de abril,1992, p.8

"Abandonados, 1.5 Millones de niños / Muchos trabajan y ayudan a la familia" en EL SOL DE MEDIODIA, Diario de México, 30 de abril,1992, p.p. 1, 10

"La Ciudad de México ha llegado a su Limite" en EL SOL DE MEDIODIA, Diario de México, 30 de abril,1992, p.4

"Democracia y Desarrollo Económico" en EL SOL DE MEDIODIA, Diario de México, 30 de abril,1992, p.4

EL SOL. de mediodía. Diario de México, D.F. 2 mayo de 1992, p.10

"Amenazan Ambulantes con invadir el Metro" en EL SOL DE MEDIODIA, Diario de México, 2 de mayo,1992, p.10

"Acoso Fiscal y el Crecimiento del Ambulantaje; dos Principales problemas para la Concanaco" en LA JORNADA, Diario de México, 6 de mayo , 1992, secc. Economía, p.27.

"El Delegado de la Venustiano Carranza, manifiesta que hay que ponerles un 'hasta aquí'" en LA JORNADA, Diario de México, 6 de mayo , 1992, secc. La Capital p.21.

"Cese a Funcionarios que ordenaron Apalea a Vendedores, Exigen" en EL SOL DE MEDIODIA, Diario de México, 8 de mayo,1992, p.p. 1,10

"M. Camacho Solís" en LA JORNADA, Diario de México, 11 de mayo,1992, secc. La Capital, p.20

"Censo único del Ambulantaje" en EL SOL DE MEDIODIA, Diario de México, 13 de mayo,1992, p.4

"La Medida tras un altercado entre comerciantes" en LA JORNADA, Diario de México, 13 de mayo,1992, secc. La Capital, p.39

LA JORNADA, Diario de México, 16 de mayo,1992, secc. Economía, p.31

"Amasiato con los líderes" en EL SOL DE MEDIODIA, Diario de México, 16 de mayo,1992, p.8

LA JORNADA, Diario de México, 19 de mayo,1992, secc. La Capital, p.31

LA JORNADA, Diario de México, 19 de mayo de 1992, p.21,25 "El Delegado de La Venustiano Carranza, manifiesta que hay que ponerles un 'hasta aquí' "

"Ultimátum de Comerciantes en la V. Carranza/ Peligro de otro enfrentamiento Contra Vendedores Ambulantes" en EL SOL DE MEDIODIA, Diario de México, 20 de mayo,1992, p.10

"Los vió extorsionar/Cesarán a Seis de Vía Pública; Golpearon a un reportero en P. Suárez" en EL SOL DE MEDIODIA, Diario de México, 21 de mayo,1992, p.p.1,11

"Los Vendedores del Metro" en EL SOL DE MEDIODIA, Diario de México, 21 de mayo,1992, p.p. 8,11.

"Centro Histórico, Acuerdo para que no aumente el número de Ambulantes" en LA JORNADA,Diario de México, 22 mayo , 1992, secc la Capital, p.36

"Sigilosa Entrada de Ambulantes al Metro/Demanda el PAN mano dura para que no crezcan" y " Vendedores Informales, Falto de Imaginación, dice el PRI de la ARDF"en EL SOL DE MEDIODIA, Diario de México, 27 de mayo,1992, p.p.1,10

"14 fueron despedidos/ Realizan 'Limpia' de Inspectores Corruptos en la Cuauhtemoc" en EL SOL DE MEDIODIA, Diario de México, 28 de mayo,1992, p.10

"Fuera Ambulantes" en EL SOL DE MEDIODIA, Diario de México, 28 de mayo,1992, p.p.10

"Las Comparecencias de Delegados" en EL SOL DE MEDIODIA, Diario de México, 1 de junio,1992, p.4.

"Estudio de la Canaco de Enero a Marzo" en LA JORNADA, Diario de México, 3 de junio,1992, secc. La Capital, p.25

LA JORNADA. Diario de México. 4 de junio de 1992 p.23.

"Con La Vista Fija" en EL SOL DE MEDIODIA, Diario de México, 4 de junio,1992, p.12.

"Inicia Negociaciones con el D.D.F." en LA JORNADA, Diario de México, 5 de junio,1992, secc. La Capital, p.p.23,33.

"Auge del Comercio Informal por Insuficiencia de Empleos" en LA JORNADA, Diario de México, 6 de junio,1992, secc. La Capital, p.19

"En la Ruina los Comerciantes; piden reglamentar el ambulante" en LA JORNADA, Diario de México, 6 de junio,1992, secc. La Capital, p.19

"Broncon en Tepito/Existe Latente Riesgo de Nuevos Enfrentamientos/Pelean por lugares grupos antagonicos; dos docenas de golpeados y mujeres desgreñadas" en EL SOL DE MEDIODIA, Diario de México, 8 de junio,1992, p.p.1,12.

"Tacuba cerrada definitivamente a los vendedores ambulantes" en

LA JORNADA, Diario de México, 10 de junio, 1992, secc. La Capital, p.48

LA JORNADA. Diario de México, 11 de junio de 1992 p.55.

"El Comercio Establecido no quiere una guerra con los Ambulantes: Canaco" en LA JORNADA, Diario de México, 11 de junio, 1992, secc. La Capital, p.52

"Los Vendedores Callejeros son una Bomba de tiempo" en LA JORNADA, Diario de México, 11 de junio, 1992, secc. La Capital, p.51

"300 vagoneros del metro piden .." en LA JORNADA, Diario de México, 11 de junio, 1992, secc. La Capital, p.33 17)

"La Canaco pide perseguir el contrabando" y " Crece mas el comercio Informal que el Formal" en LA JORNADA, Diario de México, 11 de junio, 1992, secc. La Capital, p.55

"Proponen reglamentar el Ambulantaje/Urge Terminar los enfrentamientos con tenderos:PRD/ Los 'Vagoneros' piden respaldo para vender en el Metro" y "Concertación con Ambulantes" en EL SOL DE MEDIODIA, Diario de México, 11 de junio, 1992, p.p.1,8,10,11.

"Guerra en Tepito/Amenazas de muerte, entre grupos de vendedores, por los lugares/Inminente depuración de Ambulantes/Sacarán a los que tienen empleo o negocio establecido:Choreño" en EL SOL DE MEDIODIA, Diario de México, 13 de junio, 1992, p.p.1,12,14.

"No hay sorpresas.../Mucho fondo:ambulantes" en EL SOL DE MEDIODIA, Diario de México, 13 de junio, 1992, p.10.

"Se permitirá la actividad solo como sustento" en LA JORNADA, Diario de México, 14 de junio, 1992, secc. La Capital, p.21

"Hechos y Palabras/ Ambulantes ¿hasta cuando? " en EL SOL DE MEDIODIA, Diario de México, 15 de junio, 1992, p.p.4,8.

"El lío de los Ambulantes/Passarán a la Ofensiva/Forman un frente, Lideres de los 500mil Ambulantes" en EL SOL DE MEDIODIA, Diario de México, 16 de junio, 1992, p.p.1,4.

"Se evitaría mas violencia si se reglamentara el Comercio Ambulante" en LA JORNADA, Diario de México, 17 de junio, 1992, secc. La Capital, p.36

"20 comerciantes de 60 fueron golpeados tras un desalojo" en LA JORNADA, Diario de México, 18 de junio, 1992, secc. La Capital, p.21

"Cuauhtemoc; Vivienda, Vendedores Ambulantes, Seguridad " en LA JORNADA, Diario de México, 25 de junio, 1992, secc. La Capital, p.37

"En tres meses se aplicará el programa de mejoramiento del comercio popular" en LA JORNADA, Diario de México, 25 de junio, 1992, secc. La Capital, p.55

Nava Vázquez Telésforo, " Descubriendo la Zona Metropolitana" en UNOMASUNO, Diario de México, 30 Jul. de 1992, p.11-55

LA JORNADA, Diario de México, 23 de Agosto de 1992 p.32.

LA JORNADA, Diario de México, 6 de sept. de 1992. p.8

"Derivarón en la desocupación abierta, economía informal y labores eventuales" LA JORNADA, Diario de México, 13 de septiembre de 1992, p.25.

EL SOL de Mediodía. Diario de México. 20 sept de 1992 p. 34

"Pide el C.T. medidas para la recuperación de los minisalaridos" en LA JORNADA Diaro de México, 29 de sept. de 1992. p.15

"Entre la Tradición y la Modernidad" en LA JORNADA LABORAL, Diario de México, 30 de Sept. de 1992, suplemento B pp. LA JORNADA. Diario de México, 3 de oct. de 1992. p.35

LA JORNADA, Diario de México, 6 de octubre de 1992. p.35

LA JORNADA, Diario de Mexico, 10 de oct. de 1992, p.24

"Los salarios reales y otras cosillas" en LA JORNADA Diaro de México, 8 de Noviembre de 1992. p.5.

LA JORNADA, Diario de México 22 de Nov. de 1992, p. 3

"Copan 25 mil ambulantes las arterias del Centro Histórico" en LA JORNADA. Diario de México. 7 de diciembre de 1992. p.39

LA JORNADA. Diario de México. D.F. 18 dic. de 1992 p.23 .

1993

DVACIONES, Diario de México D.F., 4 de enero de 1993 p.9

LA JORNADA Diario de México 6 de enero de 1993. p.23 .