

UNIVERSIDAD NACIONAL AUTONOMA DE MEXICO

FACULTAD DE FILOSOFIA Y LETRAS
COLEGIO DE PSICOLOGIA

HALLAZGOS PSICODINAMICOS EN LAS
MADRES DE UN GRUPO DE NIÑOS DES-
NUTRIDOS.

TESIS
QUE PARA OBTENER EL TITULO DE
LICENCIADO EN PSICOLOGIA

PRESENTA:

MIRIAM CERVANTES NIETO



Universidad Nacional
Autónoma de México

Dirección General de Bibliotecas de la UNAM

Biblioteca Central



UNAM – Dirección General de Bibliotecas
Tesis Digitales
Restricciones de uso

DERECHOS RESERVADOS ©
PROHIBIDA SU REPRODUCCIÓN TOTAL O PARCIAL

Todo el material contenido en esta tesis esta protegido por la Ley Federal del Derecho de Autor (LFDA) de los Estados Unidos Mexicanos (México).

El uso de imágenes, fragmentos de videos, y demás material que sea objeto de protección de los derechos de autor, será exclusivamente para fines educativos e informativos y deberá citar la fuente donde la obtuvo mencionando el autor o autores. Cualquier uso distinto como el lucro, reproducción, edición o modificación, será perseguido y sancionado por el respectivo titular de los Derechos de Autor.

Z. 5053.08

UNQM. 6

1967

61.2



FILOSOFIA
Y LETRAS

A mis padres
con cariño

A mi esposo
con amor

A mi hijo
con ternura.

A G R A D E C I M I E N T O

Quiero expresar mi profundo agradecimiento al Doctor Raymundo Macias apreciado maestro y amigo, reconociendo que sin su valiosa ayuda no hubiera sido posible la realización del presente estudio, porque me ofreció todas las facilidades, presentandome con el jefe del Servicio de Pediatría del Hospital, quien me dió acceso para citar a las madres a las entrevistas, con la previa autorización de la Dirección General de dicha Institución. Además supo guiarme y apoyarme - cuando los contratiempos naturales en un estudio de este tipo se presentaron; estuvo atento en el desarrollo de la investigación desde el principio hasta el fin, cosa que me animaba constantemente.

I N D I C E

PROLOGO

- I.- INTRODUCCION AL TEMA
- II.- MATERIAL Y METODOS
- III.- PRESENTACION DE CASOS
- IV.- PRESENTACION DE RESULTADOS
- V.- SUMARIO Y CONCLUSIONES

PROLOGO

Cuando pensé en realizar el presente estudio no alcan- a vislumbrar las vivencias tan maravillosas de que disfruta- ría al llevarlo a cabo. Hablo así porque mi objetivo fué - - escudriñar en la mente de veinte madres mexicanas, cuyos hi- jos presentarán una desnutrición grave, para conocer su di- -námica personal y la manera de comportarse en el seno fami- -liar. El tema me ha interesado siempre, puesto que pienso -- en el papel tan importante que desempeñan las madres en el-- hogar, tanto con su esposo como en la educación y formación- de los hijos; dependiendo de esto que lleguen a ser hombres- sanos, productivos y felices o bien personas conflictivas,-- frustradas e infelices.

Se me brindó la oportunidad de realizar este estudio en el Hospital de la Raza del Instituto Mexicano del Seguro- Social; a donde asistí diariamente por un período aproximado de tres meses, las horas que fuesen necesarias para lograr-- las entrevistas con las madres, obteniendo así el material-- requerido en la investigación.

Pensé que para seleccionar los casos estos deberían- tener una base de donde partir, es decir que el estudio estu- viese delimitado por alguna similitud entre las madres, esto sería solo una situación común; teniendo esta característica los casos se tomarían en cuanto se fueran presentando.

Ya que el estudio perseguía tener conocimientos acer- ca de la actitud de las madres con respecto a los hijos me-- pareció pertinente y además muy interesante, seleccionar a-- madres de niños desnutridos que estuvieran gravemente enfer- mos con una desnutrición avanzada de segundo o tercer grado. Este vínculo me pareció adecuado puesto que la desnutrición- grave ya sea de segundo o tercer grado esta correlacionada-- con muchos factores, considerando entre los más importantes: La naturaleza física del enfermo, y el medio ambiente en que vive incluyendo aquí situación económica, grado de cultura-- o ignorancia de la madre, prácticas religiosas, etc., pero-- me parece que además de esto, la atención recibida por la -- madre y las actitudes de ella para con él desde antes de na- cer, tomando en cuenta si era o no deseado, hasta el momento de ser entregado en el hospital juega un papel muy importan- te en la evolución del caso.

La hipótesis de trabajo esta basada en la gran importancia que tiene la relación simbiótica madre-hijo para la satisfacción de las necesidades básicas del niño. En los casos de niños con desnutrición avanzada se supone que esta relación está alterada porque: 1º En la madre existe agresividad reprimida, la cual es desplazada hacia el hijo 2º Esta agresividad va dirigida inicialmente a otros objetos que pueden ser: el esposo, la madre, el padre, o el mundo en general 3º Que esta agresividad es originada principalmente por un sentimiento de privación frustración. Se hace esta suposición puesto que no será la misma, la actitud de una madre hacia un hijo producto de la relación satisfactoria de un matrimonio feliz, cuyo hijo era deseado, que la de otra madre en la que el hijo no era deseado por la existencia de una situación de conflicto emocional y material con problemática social y económica. En tanto que en el primer caso la respuesta de la madre será de amor y aceptación, que favorezcan el desarrollo del niño en el segundo caso el rechazo podrá ser tal que llegue a la destrucción inicial de la vida, el aborto, o bien a formas de destrucción más reprimidas, más desplazadas, sutiles e inconscientes, como podría ser el caso de la madre que permite por equis circunstancias que su hijo llegue a un estado grave de desnutrición (17). Esto sirvió como punto de partida para conocer a las madres en sus actitudes y relaciones con sus hijos y con su esposo; así como para conocer esencialmente su dinámica personal tomando en cuenta para ello los rasgos caracterológicos más sobresalientes; la conflictiva personal que los conforma, sus actitudes más frecuentes, las inquietudes que las perturba, la manera de ver y sentir su vida, etc.

Como enunciaba en un principio para lograr esto hube de vivir muchas experiencias pero lo que me pareció más emotivo e importante, fué darme cuenta de que pude acercarme a veinte mujeres para las que era un ser completamente desconocido y hasta desafiante ya que las sometí a experiencias completamente desconocidas para ellas, la satisfacción que me cabe, es que este acercamiento en casi todos los casos fué real, sincero, profundo y cálido ya que ellas me confiaban la historia de su vida, al principio con algo de recelo, pero poco después abiertamente. Lo sorprendente fué que ellas sabían a priori que no recibirían de mi nada solo ser atenta oyente cosa que fué un halago para algunas que viven tan enajenadas y encerradas en sí mismas que a más de una les sor-

prendió recapacitar y hablar de sí mismas. A todas sentí que les sirvió como catarsis el expresar sus conflictos.

Aunque sus problemas resultaron afines al observarlos objetivamente, para cada una de ellas sus penas y sufrimientos eran los más graves y sentí como dada su ignorancia y sumisera todas buscan sedientas un consejo una guía y ayuda--- porque se sienten limitadas impotentes para resolver sus problemas; están en un círculo vicioso del que no podrán salir-- nunca dada su ignorancia, su poco criterio y sobre todo el -- arraigo de su conflictiva que es muy difícil que llegue a desaparecer.

No debo pasar por alto la gran resistencia inconsciente que ofrecían ante los test aplicados, la cual se confundía a cada momento con la terrible ignorancia de que son -- víctimas.

LIBRO I
CAPITULO I

INTRODUCCION AL TEMA

Existencialmente el hombre en el mundo no es un ser aislado, no se puede ni siquiera concebir como tal, pues es siempre el producto de la más elemental relación entre seres humanos. El hombre es un ser que se abre a los otros, un ser que es junto con otros y en movimiento constante hacia ellos; en esta forma y como una paradoja interesante, el hombre, el ser más evolucionado en la escala biológica, es el más desvalido, y depende para ser y subsistir de la presencia de otro ser: la madre o el subrogado materno, con quien establece una relación binomial simbiótica, y hablamos de simbiosis en la relación madre-hijo, básicamente porque esta relación es absolutamente precisa para la satisfacción de necesidades mutuas. Las necesidades vitales, ineludibles para el niño solo podrán ser satisfechas por el ser con el que es en principio, por la madre o su subrogado, pues de otro modo abandonado totalmente a sus propios recursos, incapaz de resolverlos por él mismo, sólo, perecería indiscutiblemente. Pero también la madre satisface en el hijo necesidades, necesidades que son específicamente humanas, como la de trascendencia, ya que la madre, a través del hijo, carne de su carne y sangre de su sangre, en forma objetiva palpable, trasciende su limitación en el tiempo y en el espacio, e intenta superar la única certidumbre absoluta de su existencia, que es la certidumbre de la muerte, la de dejar de ser. Así, la mujer alcanza su máximo desarrollo como tal y se realiza en la plenitud de sus funciones; como madre puede crear, dar vida, pero también puede no dar, quitar la vida o destruirla, puede ser objeto bueno, u objeto malo, condición tal que determina la extraordinaria importancia de su relación binomial simbiótica con el hijo, para el que la aceptación de la madre, el sometimiento a sus exigencias, a las normas o patrones de conducta que le impone, equivalen virtualmente a subsistir, de tal modo que todo rechazo, todo alejamiento de ella se vivencia como una amenaza a la misma existencia. Circunstancias tales permiten a la mujer, a través de la maternidad, aventajar al hombre en sus posibilidades de trascender (17).

En este sentido se ha insistido en la importancia de la relación madre-hijo, pero esta relación binomial implica una bipolaridad, también el hijo tiene una acción directa o indirecta sobre la madre, puede ser altamente satisfactorio o altamente conflictivo, y según esto, la madre va a responder, a actuar frente al hijo con amor a aceptación o con rechazo y destructividad, conducta que indiscutiblemente va a ser deter

minante en el desarrollo de la personalidad del nuevo ser -- (17).

Como ejemplo contrastante podemos señalar que no será la misma la actitud de una madre hacia un hijo, producto de la relación satisfactoria de un matrimonio feliz, armonioso, deseado, en una situación favorable de bienestar afectivo y material, social y económico, que la de otra madre en la que el hijo resulta el producto de una relación ilegítima, no deseado, en la que no ha habido amor y sí engaño y abandono, en una situación de conflicto emocional y material, con problemática social y económica. En tanto que en el primer caso la respuesta de la madre podrá ser de aceptación y amor, tolerancia y comprensión, que permitan y favorezcan el desarrollo de esa criatura, en el último caso el rechazo puede ser tal que llegue a la destrucción, inicial de la vida, aborto, o bien a formas de destrucción más reprimidas, masdesplazadas, sutiles e inconscientes, como podría ser la sobre protección absoluta de la madre soltera que se dedica en cuerpo y alma a ese hijo no deseado en principio, limitando sus posibilidades de desarrollo como ser independiente (17).

Vemos así claramente que no podemos desligar estas influencias mutuas, en el estudio del desarrollo de la personalidad, sino que ésta será el resultado de la interacción dinámica entre el nuevo organismo, el nuevo ser con potencialidades y capacidades estimuladas y favorecidas o limitadas y reprimidas por su intercambio con su madre, en particular y su medio familiar en general (17).

Está ya comprobado que el cuidado maternal en la infancia y en la niñez más temprana, son fundamentales para la salud mental y debe estimarse innecesario perder el tiempo en demostrar la validez de la conclusión general acerca de los efectos adversos que tiene la carencia emocional.

El principio general que estas experiencias han confirmado hasta la saciedad es el siguiente: "el recién nacido y el niño pequeño tiene que crearse en una atmósfera cálida y haber estado unido a la madre o la persona que hace de madre por vínculo afectivo intenso y constante, fuente para los dos seres de satisfacción y alegría. Se designa como carencia de cuidados maternales, toda situación en la cual el niño no goza de éste vínculo afectivo" (13).

Las consecuencias de la privación de cuidados maternales varían mucho según la gravedad de la carencia. Si es parcial, puede dar origen a un sentimiento de venganza, fuente-- más tarde de sentimientos de culpabilidad y estados depresivos. Estas emociones e impulsos son demasiado violentos para que el niño en su tierna estructura psicofisiológica en estado de madurez pueda dominarlos "provocan perturbaciones de -- la estructura psíquica, que se traducen por reacciones variadas de afectó, con frecuencia, acumulativo o repetitivo y --- susceptibles, por último engendran síntomas neuróticos y alteraciones de carácter". Finalmente pueden también producirse-- repercusiones aún más remotas sobre el desarrollo del carác-- ter y comprometer de manera definitiva, la facultad de esta-- blecer contactos afectivos.

La madre que alimenta a su tierno vástago no se limita a satisfacer su hambre. Ciertamente al principio las tensio-- nes suscitadas por el hambre es decir, por la carencia en los elementos del medio interno, de sustancias que necesitan las-- células por su metabolismo son puramente fisiológicas. Pero-- desencadenan al mismo tiempo, nos dice Silvia Brody, "una especie de hambre psíquica que no es aliviada tan sólo por el-- alimento". "En la experiencia de la alimentación" experiencia primogénia y cardinal para el ser vivo, se integran estímulos táctiles, olfatorios, auditivos y visuales; la sensación de-- ser tocado o de tocar, sensaciones olfatorias, etc. El niño-- las espera y las busca igual que el alimento con la misma avi-- dez necesita que lo toquen, lo acaricien, le hablen, necesi-- ta de la presencia del ser, del que todo esto emana (13).

En toda alimentación infantil existen tres necesidades del niño las que la madre ha de dar satisfacción: la de mamar y deglutir el alimento, un sentimiento de saciedad, primero-- de origen gástrico y, un segundo término neurofisiológico, al verse equilibrado en él "medic interno" el transitorio desa-- juste de la homeostosis. Pero a la vez hay una necesidad de-- saciar esa "hambre sensorial" hambre de ser mirado, tocado,-- de que le hablen, lo sostengan adecuadamente y a la vez de to-- car, mirar, vocalizar y moverse, etc., por lo menos hasta que el hambre es saciada. Todo ese sutil universo de los gestos-- maternales y sus respuestas. Las mas de la veces inconscien-- tes, a los gestos infantiles entra ahora a un juego, juego -- poderosísimo de influencias indelebles y decisivas para el -- destino individual en el cual gracias a estas hambres y a la-

forma o estilo en que se satisfacen el mundo de niños se va poco a poco configurando con arreglo al mundo de los progenitores (13).

El psicoterapeuta Suizo Benedetti en un estudio hecho sobre anorexia infantil, trata de curar esta enfermedad, no actuando directamente sobre el lactante sino por psicoterapia de la madre.

Se considera que para poder entender integralmente al niño desnutrido, es indispensable el conocimiento y la interpretación correcta de los factores psíquicos que actúan tanto en la Etiología como en la patogenia del desnutrido envolviendo al niño a la madre y al hogar.

La importancia del tema es obvio, ya que el conocimiento y la interpretación de los trastornos psicológicos de los niños desnutridos, nos guían a pensar en nuevos conceptos terapéuticos y en orientaciones diferentes para el manejo de los pacientes.

Los trastornos psicológicos en la desnutrición siguen un desarrollo gradual y ascendente manifestándose, desde que el niño inicia su desplome nutricional y acompañándolo durante toda su trágica caída.

Las manifestaciones psicológicas que se presentan en el niño que sufre sub-alimentación crónica se inician más tempranamente que las manifestaciones clínicas.

Mientras que aquellas se observan desde que el organismo comienza a quedar insatisfecho, los signos y los síntomas clínicos aparecen insensiblemente, y pueden pasar desapercibidos hasta que el consumo de las reservas nutricias ha progresado bastante (5) (6).

La deficiente observación de muchas madres y muchos médicos les hace ignorar o mal interpretar las primeras manifestaciones que nos dá la enfermedad, que siempre son psíquicas, atribuyéndolas a causas diferentes (salida de los dientes, mal de ojo, caída de la mollera, chipilez, celos, sustos, infecciones, etc.)

La frustración repetida de que el niño es víctima, por no satisfacer sus apetito por las imperiosas demandas de su-

organismo, dá una serie de signos que en general se estiman erróneamente en el principio del mal.

La interpretación equivocada de éstos signos, obedece principalmente, a la dificultad de medir y entender las reacciones de estos pacientes: La inquietud, la ansiedad, la tensión, la angustia, el malestar son referidos a otras causas y no a la privación de la satisfacción de una demanda biológica como a la alimentación suficiente.

Ahora nos hemos referido a las manifestaciones psíquicas de los niños desnutridos por sub-alimentación, no nos referimos a aquellos casos en que los trastornos psíquicos son los causantes directos de la desnutrición, creando una anorexia tenaz, gran irritabilidad y rechazo sistemático de lo que generalmente es placentera para ellos. Estos últimos son generalmente sujetos de familias en buena posición económica, en los que la sobre-protección, la falta de experiencia de la madre, la falta de armonía en el hogar, u otras causas han envuelto al niño en problemas psíquicos que afectan seriamente su nutrición.

Las manifestaciones psíquicas en el niño desnutrido nos ofrecen distintos cuadros, de acuerdo con el grado de desnutrición a que halla llegado el paciente.

Cuando el niño ha llegado a la etapa de desnutrición de segundo grado, la madre vive una odisea con su criatura, llevándolo de un lado a otro para que traten de curarlo, le causa a la madre, angustia, desesperación, impaciencia, y a muchas madres amargo sentimiento de culpa, sus actitudes movimientos y manifestaciones, influyen directamente sobre el paciente; principalmente en aquellos de edad escolar y pre-escolar (6).

En esta etapa toda clase de prejuicios entran en juego todos los vecinos y parientes aconsejan y la madre es el blanco común de éstos impactos distorsionantes.

El niño enfermo y la madre enferma trastornan el hogar y a toda la familia, la que se mueve conjuntamente alrededor de la tragedia de aquel niño que cada día se adelgaza más; que tiene diarrea a veces, que no quiere comer, que se hincha de las piernas y de la cara, que se pinta de la piel, en algunos casos que se le cae el cabello y que no hay medicamento que

lo mejor. El paciente que ha detenido su desarrollo físico en una etapa de regresión y su conducta y sus manifestaciones psíquicas acusan verdaderas disociaciones y perversiones de sus hábitos (5) (6).

Frecuentemente se encuentra un desajuste emocional del niño frente a su familia, odio hacia sus hermanos, actitudes de recelo, defensa o temor frente a personas adultas, berrinches en presencia de la madre, y sobre todo anorexia y repulsión a los alimentos que se le ofrecen (6).

Para revelar los signos de desnutrición de segundo grado debe recordarse el concepto de Gessell de que la conducta personal social está profundamente influida por el temperamento del niño y las condiciones del hogar en que vive y que el grado de variabilidad individual es amplia (12).

Por lo que hace a la anorexia una cuidadosa encuesta de alimentación permitirá ver con frecuencia que la madre se ha equivocado o ha exagerado sobre un síntoma, y un buen interrogatorio podrá demostrar que la madre es la que se niega a dar alimento al niño o que los consejos dietéticos han sido erróneos o que la ignorancia sobre el buen manejo del presupuesto familiar o la acentuada pobreza económica son las directamente causales de la pobre ingestión de alimentos (6).

Por estar basados los resultados y la interpretación del presente estudio en test proyectivos deseo referirme a los fundamentos de los métodos proyectivos.

Las técnicas proyectivas así como el concepto de proyección que supone, entrañan ciertos conceptos de base acerca de la personalidad desarrollados por diversas escuelas psicológicas.

Estos conceptos básicos son:

1.- EXISTENCIA DE UN NIVEL PSIQUICO INFRACONSCIENTE.-

Los test proyectivos constituyen preguntas indirectas, que obtienen respuestas indirectas, relativas a la estructura psicológica del sujeto. Su aplicación supone por tanto - dice Rapaport - que el examinador busca en el sujeto algo que éste no conoce o es incapaz de comunicar pues, si así no-

fuese, el examinador procuraría averiguarlo por un mero interrogatorio. Este supuesto de que --- gran parte de esta estructura psicológica, no es conscientemente experimentada por el sujeto, explica el hallazgo de contenidos en discrepancia con la conducta manifiesta y reconocida por el sujeto: fuertes cargos agresivos en personas aparentemente sumisas o intensos sentimientos de dependencia en otras suspicases y aparentemente viriles.

- 2.- HAY QUE TOMAR EN CUENTA, QUE NO OBSTANTE, TAMBIEN IMPLICA EL CONCEPTO DE UNIDAD DE LA PERSONALIDAD; esto es la presencia de una figura estructural única que abraza el total de los aspectos de la personalidad y que en cierto modo y medida se traduce por igual en todos sus momentos y funciones. Es en virtud de este principio unitario, según el cual la estructura personal se traduce en todas sus expresiones que los métodos proyectivos pueden penetrar en la índole de una personalidad tanto a través de sus percepciones visuales auditivas, como de su fantasía, su memoria o de los aspectos formales de su verbalización o de sus movimientos.
- 3.- DETERMINISMO.- Al buscar indistintamente, el hallazgo de la estructura de la personalidad, tanto en la percepción como en la fantasía, en la memoria o en el lenguaje, se involucra la determinación (motivación) de estos por aquellos. Este rasgo que puede entenderse en el doble sentido causalista y finalista, implica la nota dinámica, selectiva y tendenciosa (significativa) de las funciones y expresiones psíquicas.
- 4.- PECULIARIDAD.- El método proyectivo entraña también el concepto de peculiaridad o singularidad de cada estructura y manifestación psíquicas, -- que permite el reconocimiento de una personalidad por sus representaciones verbalizaciones o movimientos. Si así no fuere, resultaría incomprendible el psicodiagnóstico de toda la personalidad a través de un material parcial.

En suma, la proyección de la personalidad a través -- de cualquiera de las funciones y manifestaciones externas, y la consciente posibilidad de penetrar en la entera estructura individual - ignorancia por el sujeto - por solo una y cualesquiera de sus manifestaciones proyectivas, importa reconocer en la personalidad, los rasgos de subyacencia, unidad, determinación y peculiaridad; entendiéndose por personalidad:

La organización dinámica, dentro del individuo, de -- aquellos sistemas psicofísicos que determinan sus ajustes - - únicos a su ambiente (1).

La contribución fundamental en la construcción y manejo de los test proyectivos, se debe al psicoanálisis, con sus aportes esenciales, en lo relativo a estratos - subyacentes, y dinámica motivacional de la personalidad, y más particularmente con su psicología de los mecanismos de defensa: identificación, introyección, desplazamiento, represión, restricción del yo, negación, simbolización, formación reactiva vuelta contra sí mismo, transformación en lo contrario, etc.

A la Gestalt en general los test proyectivos que como el T. A. T. - operan por estimulación visual le adeuda su -- enfoque de la percepción como un proceso estructural y organizado conforme a un patrón básico. Y a la teoría del campo en particular le debe mucho en el enfoque de las fuerzas y obstáculos que estructuran el campo situacional del individuo y de la dinámica de su comportamiento (19).

(1) esta definición es la dada por G. W. Allport después de -- analizar 50 definiciones de personalidad.

...
...
...
...
...

CAPITULO II

MATERIAL Y METODO

MATERIAL Y METODO

Se me brindó la oportunidad de llevar a cabo este estudio en el hospital de la Raza del Instituto Mexicano del Seguro Social; se eligió este lugar porque allí llegan madres de niños procedentes de clase media y baja, que son muy representativos del mexicano y en los que se ven con más frecuencia los casos de desnutrición de segundo y tercer grado.

Aunque hubiese preferido estudiar mayor número de casos, dado mi interés por el tema, las circunstancias sólo me permitieron contar con veinte casos de madres de niños que fueron internados a causa de una desnutrición avanzada; para que la madre los llevara al hospital fué necesario que algunos tuvieran que estar graves presentando un cuadro de deshidratación cuando llegaron.

El primer paso de la investigación, fué elaborar una entrevista la cual nos proporcionó tanto datos de la personalidad de la madre como de su familia. Fué necesario dividir la entrevista en dos sesiones una de datos generales acerca de la madre y otra dinámicamente orientada para conseguir datos más íntimos y significativos, con ésto se pretendió evitar también tanto la gran demora de tiempo como el cansancio; se menciona la gran demora de tiempo porque no se quiso interferir demasiado en las ocupaciones de la madre, para que siempre estuviese presta con buena voluntad y así establecer mejor rapport. La primera parte de la entrevista estuvo constituida por preguntas objetivas, y en la segunda se trató de investigar asuntos más dinámicos sobre la manera de ser de la madre en el seno familiar. Esta entrevista está basada en el modelo que el Dr. Erich Fromm elaboró para la investigación llevada a cabo en Chinconcuá; y que también utilizó el Dr. Guillermo Dávila en su estudio en Legaria. El método seguido para la calificación de dicha entrevista, es el aconsejado para la investigación de Legaria y que se basa en la caracterología del Dr. Fromm.

Se eligieron los test proyectivos de frases incompletas, test de apercepción temática y el test de la figura humana de Karen Machover para obtener los datos dinámicos inconscientes reprimidos revalidando y completando los obtenidos a través de la entrevista; deseando obtener un dato acerca del nivel intelectual de las entrevistadas se usó el test de ----

matrices progresivas de J. C. Raven. En cuanto al test de frases incompletas, se usó el elaborado por los Doctores Joseph M. Sacks y Sidney Levy; en realidad las adaptaciones para la aplicación fueron mínimas ya que únicamente se cambiaron palabras como padre por esposo, escuela por casa, maestro por esposo etc. El método de calificación fué el aconsejado por los autores. En el T. A. T. de Henry A. Murray se procedió a seleccionar las láminas que podrían arrojar material útil relacionado con nuestro objetivo, se eligieron diez láminas en las que aparecen figuras significativas que pueden ser el padre, la madre, los hijos, el esposo o la misma persona que se estudia; también se procuró que las situaciones fueran adecuadas para que la señora proyectara aspectos importantes de su personalidad. Se aplicaron en una o dos sesiones según la capacidad y el tiempo que tuviera la persona; las láminas utilizadas son las siguientes: 13 B, 2, 4, 17 GF, 7 GF, 3 GF, 19, 12F, 8 GF y 18 GF, en la misma sesión se aplicó el test de Machover, excluyendo la historia que se indica, ya que se suplió con las láminas de T. A. T. Creí conveniente ampliar ese aspecto proyectivo empleando cuatro historias incompletas que representan estímulos adecuados al caso y en los que se plantea una situación conflictiva para que el entrevistado responda proyectando actitudes inconscientes al respecto. Estas historias o pequeños cuentos son los que utiliza el Dr. Fromm en la entrevista dinámicamente orientada, aplicada en la investigación de Chiconcua ya mencionada.

En el servicio de Psiquiatría del Hospital se me facilitó un cubículo a donde acudían las madres, citadas previamente por la trabajadora social, quien estuvo pendiente de los casos de desnutrición que se presentaran para ponerse en contacto con la madre y hacer la cita. Al llegar las señoras conmigo les manifesté que se trataba de un estudio en el que perseguíamos conocerlas intimamente; para saber el porqué de la enfermedad de su hijo y conocer sus problemas; teniendo esta información se analizarían las causas para que en un futuro se tratara de evitar estas situaciones y así otras madres no sufrieran como ahora ellas estaban sufriendo por los problemas que las agobian.

Esta explicación, que no es tan real como se quisiera, satisfacía o al menos así parecía la curiosidad de porqué y para qué se les llamaba, prestándose de buen modo a la aplicación del material; que por lo general se recolectó en tres o

cuatro entrevistas, siendo ésto muy variable ya que en ocasiones dependió de la capacidad intelectual de la persona o del tiempo de que dispusiera; la duración de las entrevistas también fué muy variable oscilando desde una hora por lo menos-- hasta tres horas máximo.

Para determinar el orden en que se aplicaría el material, se tuvieron dos o tres casos como prueba y después de ello, sentí que lo mejor sería empezar con los cuentos para introducirlos poco a poco a la situación del test una vez terminado esto, les presenté las láminas de T. A. T. en el orden mencionado; en algunos casos realicé una ardua labor para poder obtener un intento de historia, aunque les expliqué muchas veces lo que deseaba, por su ignorancia o resistencia no entendían, en algunos casos su bajo nivel mental no les dejaba integrar debidamente la historia reduciéndose sólo a la descripción, afortunadamente esto sucedió pocas veces.

Después del T. A. T. apliqué frases incompletas en las que también tuve problemas ya que no alcanzaban a entender el significado de ciertas palabras como FUTURO, SEXUAL, MAYORIA, ETC, que para nosotros son muy comunes, en esto cada caso fué distinto según la escolaridad y medio ambiente de la persona. En ocasiones no correlacionaba la frase enunciada con lo que respondían por lo que algunas frases aparecen incongruentes, esto sucedió con más frecuencia, en los estímulos conflictivos para la señora; casi todas las respuestas fueron muy breves y concretas.

A continuación les pedí que dibujaran dos figuras humanas completas; en esta parte también ofrecieron mucha resistencia ya que algunas hace mucho tiempo no tomaban un lápiz y temían fracasar. Después de explicarles que no me importaba la belleza del dibujo sino que lo hicieran, accedían pero con mucho trabajo.

Para el test de Raven que fué lo último en aplicarse-- hubo necesidad de explicarles a un nivel muy bajo y también-- repetidas veces para que pudieran entender; a pesar de esto-- considero que esta prueba no funcionó, pues no me parece adecuada ya que no está debidamente estandarizada para nuestra población, de esto no me dí cuenta hasta no observar cuidadosamente todos los resultados comparandolos con la personalidad y además datos obtenidos durante el estudio.

A continuación muestro el material usado:

La entrevista de datos generales, la entrevista -- dinamicamente orientada, un ejemplo de las frases incompletas con las modificaciones realizadas, los pequeños cuentos en los que se pregunta que piensa de esto o que hicieron -- los protagonistas. Esto sirve al lector como consulta ya -- que después sólo se escriben las respuestas de cada TEST, -- por considerar innecesario repetir veinte veces las mismas preguntas.

ENTREVISTA DE DATOS GENERALES

Nombre	Fecha
Sexo	No. de caso
Estado Civil	Edad
Ocupación	
Domicilio	

DATOS GENERALES

- 1.- Cuantos miembros componen la familia?
- 2.- Cuanto tiempo tiene de casada?
- 3.- Edad del esposo?
- 4.- Cual es el tipo de su unión?
- 5.- Lugar que ocupa el enfermito en la familia?
- 6.- Edad del enfermito?
- 7.- Que tan deseado fué éste niño?
- 8.- Cual fué el estado de salud de la madre durante el embarazo?
- 9.- Estuvo satisfecha con el sexo de la criatura?

ASPECTOS GENERALES DEL ENTREVISTADO

- 1.- Cuales eran las condiciones económicas en que vivía cuando era niño?
- 2.- Cuantos hermanos tiene?
- 3.- Que lugar ocupa en la familia?
- 4.- Como lo trataba su madre?
- 5.- Como lo trataba su padre?
- 6.- Por quien sentía preferencia, por su padre o por su madre?
- 7.- Cuales eran sus juegos más frecuentes cuando niño?
- 8.- Tenía muchos amigos, que tan seguido los frecuentaba?
- 9.- Con quién congenió mejor durante su niñez o adolescencia?
- 10.- A que diversiones concurría?

ASPECTO ESCOLAR

- 1.- A que grado llegó en sus estudios?
- 2.- Porqué razón suspendió sus estudios?
- 3.- Como eran sus calificaciones
- 4.- Tenía buenas relaciones con sus maestros, o le eran indi-

ferentes?

ASPECTO SEXUAL

- 1.- A que edad se presentó su primera menstruación?
- 2.- Qué conocimiento tenía usted de lo sexual?
- 3.- A que edad tuvo usted su primera relación sexual?
- 4.- Cada cuando tiene relaciones sexuales?
- 5.- Le son satisfactorias?
- 6.- Que opina usted de las relaciones sexuales?

SITUACION ACTUAL

- 1.- A cuanto ascienden sus ingresos?
- 2.- Como se llevan usted y su conyugue?
- 3.- Cuáles son los problemas mas importantes que afrontan usted y su familia?
- 4.- Que situaciones de disgusto se presentan con más frecuencia?
- 5.- Que actitud toma usted ante los problemas?
- 6.- Que problemas de salud ha tenido usted con sus otros hijos?
- 7.- Diga el nombre, edad, grado de estudios u ocupación de -- sus hijos?
- 8.- Como se han portado sus hijos con respecto a su hermano-- enfermo?

DATOS ACERCA DE LA ENFERMEDAD DEL NIÑO

- 1.- A que atribuye la enfermedad del niño?
- 2.- Como fué agravándose la enfermedad?
- 3.- Que cuidados y de quien ha recibido el niño durante su -- enfermedad?
- 4.- Cuándo lo llevó al médico por primera vez?
- 5.- Siguió los consejos del médico? sí? que hacía? nó? por -- qué?
- 6.- Cuantas veces lo llevó con el médico?
- 7.- Antes de que enfermara el niño quien le daba sus alimen-- tos?
- 8.- Que alimentos?
- 9.- Cuantas veces al día?
- 10.-Hasta que edad lo amamantó?
- 11.-Considera que su leche era buena o mala?
- 12.-Que enfermedades padeció el niño anteriores a esta?

- 13.- Como se comportaba el niño antes de su enfermedad?
- 14.- Como ve usted las actitudes de su esposo con respecto a la enfermedad del niño?
- 15.- Como han tomado los hermanos la enfermedad del niño?

ASPECTO RELIGIOSO

- 1.- Que religión profesa?
- 2.- Cuales son sus prácticas religiosas con respecto a la enfermedad del niño?

ENTREVISTA DINAMICAMENTE ORIENTADA

- 1.- En casos ha pedido consejo durante el último año? a -
quién y porqué?
- 2.- Hace caso de lo que le dicen o actúa en contra?
- 3.- Como piensa que debe ser una buena madre?
- 4.- Cree usted que su esposo es un buen padre?
- 5.- Porque sí? porque nó?
- 6.- Cree usted que es una buena madre?
- 7.- Porque sí? porque nó?
- 8.- Cuando era niño temía más al enojo de su padre o de su-
madre?
- 9.- Piensa usted que es deseable que los niños tengan temor
a los padres?
- 10.-Que piensa usted de los castigos corporales para educar
a los niños?
- 11.-Pega a sus niños, que tan fuerte?
- 12.-Si dispusiera de tiempo que es lo que más le gustaría--
hacer y porqué?
- 13.-Cual es la diversión que mas le gusta, porque?
- 14.-Que película le ha gustado más? porque?
- 15.-Cual es su máxima aspiración?
- 16.-En qué encuentra usted las mayores satisfacciones en el
trabajo, en la familia etc.
- 17.-Cada cuando toma un trago? cada cuando hasta emborrachar
se?
- 18.-Cual es la situación mas dolorosa que recuerda de su vi-
da?
- 19.-Cual la mas embarazosa?
- 20.-Que experiencia de su vida ha sido la más feliz?
- 21.-Cuales son las cualidades o virtudes que un hombre debe
tener?
- 22.-Cuales las de la mujer?
- 23.-Que debe hacer la mujer cuando el hombre la engaña?
- 24.-Ha sospechado alguna vez de su marido?
- 25.-Que cree usted que es el amor?
- 26.-De que manera expresa un padre su amor a los hijos?
- 27.-Y una madre?
- 28.-Que cosa tiene que sacrificar por causa de sus hijos?
- 29.-Que haría usted si no tuviera hijos?
- 30.-Le hacen sufrir mucho sus hijos?
- 31.-Cómo?
- 32.-En que ocasiones se siente más contenta con sus hijos?
- 33.-Cuando su hijo llora porque le ha pegado o regañado que
hace usted?

- 34.- Que es mejor para educar a sus hijos, ser seca o consentidora?
- 35.- Como es usted?
- 36.- Que clase de juegos realiza con sus hijos?
- 37.- Progresan sus hijos en la escuela?
- 38.- Les ayuda en sus tareas?
- 39.- Que dicen los maestros acerca de sus hijos?
- 40.- Cual es su reacción ante las calificaciones de sus hijos, buenas o malas?
- 41.- Como es cada uno de sus hijos?
- 42.- A que hijo prefiere? porque? cual necesita más ayuda? porque?
- 43.- De que manera castiga a sus hijos cuando ellos se enojan contra usted?
- 44.- Que hace cuando los niños no se quieren comer lo que usted les dá?
- 45.- Que es lo que más le disgusta de sus hijos?
- 46.- Con que acostumbra amenazar a sus niños?

CUENTOS

- 1.- La madre se encuentra enferma y el niño es enviado a comprar la comida para toda la familia, por andar jugando--- pierde el dinero y ya no puede adquirir los alimentos. Que hizo la madre?
- 2.- Un niño gustaba mucho de pintar, pero su padre no le compraba pinturas. Un día le dieron para comprar un libro -- que necesitaba para estudiar y él compró pinturas en lugar de adquirir el libro. Que hizo su padre?
- 3.- Un joven se casa con una mujer que se madre desaprueba y tiene que irse a vivir muy lejos de la población en donde vive su madre. Esta enferma con el disgusto y finalmente muere. Que piensa usted de esto? que sintió el hijo? y - que la esposa?
- 4.- Un obrero va a comprar una medicina rara, cara, y urgente para un hijo que estaba muy grave. Se encuentra un amigo y se emborracha con él, se va de parranda con mujeres y - se gasta todo el dinero. Cuando regresa a su casa un día después, su hijo había muerto, que piensa usted de esto? como se sintió el padre, como se sentiría la madre del-- muchacho? como el amigo que lo acompañó en la borrache-- ra?

TEST DE FRASES INCOMPLETAS

TIEMPO INICIAL

TIEMPO FINAL.

NOMBRE

EDAD

- 1.- Yo siento que mi esposo raras veces...
- 2.- Cuando tengo mala suerte...
- 3.- Yo siempre quise...
- 4.- Si yo estuviera a cargo (encargada de)...
- 5.- El futuro me parece...
- 6.- Las personas que están sobre mi...
- 7.- Sé que es tonto pero (temo)...
- 8.- Yo creo que una verdadera amiga...
- 9.- Cuando yo era niña...
- 10.-Mi idea del hombre perfecto es...
- 11.-Cuando veo un hombre y a una mujer juntos...
- 12.-Comparada con la mayoría de las familias la mía...
- 13.-En la casa me llevo mejor con...
- 14.-Mi madre...
- 15.-Haría cualquier cosa por olvidad la vez que...
- 16.-Si mi padre...
- 17.-Creo que tengo habilidad para...
- 18.-Sería perfectamente feliz si...
- 19.-Si la gente trabajara para mí...
- 20.-Yo espero que...
- 21.-En la casa mis hijos...
- 22.-La mayoría de mis amigas o amigos no saben que yo temo...
- 23.-No me gusta la gente que...
- 24.-Antes...
- 25.-Creo que la mayoría de las mujeres...
- 26.-Yo siento que la vida matrimonial es...
- 27.-Mi familia me trata...
- 28.-Aquellos con quienes vivo...
- 29.-Mi madre y yo...
- 30.-Mi mayor error fué...
- 31.-Quisiera que mi padre...
- 32.-Mi mayor debilidad es...
- 33.-Mi ambición secreta en la vida...
- 34.-La gente que trabaja para mí...
- 35.-Algún día yo...
- 36.-Cuando veo a mi esposo venir...
- 37.-Yo quisiera perder el miedo a...

- 38.- La gente que más me gusta...
- 39.- Si yo fuera pequeña...
- 40.- Pienso que casi todos los hombres ...
- 41.- Si yo tuviera relaciones sexuales...
- 42.- La mayoría de las familias que conozco ...
- 43.- Me gusta trabajar con la gente que...
- 44.- Yo pienso que la mayoría de las madres ...
- 45.- Cuando era pequeña me sentía culpable de...
- 46.- Siento que mi padre es...
- 47.- Cuando la suerte se me voltea...
- 48.- Cuando doy órdenes...
- 49.- Lo que más quiero en la vida es...
- 50.- Dentro del algún tiempo...
- 51.- La gente que yo considero mis superiores...
- 52.- Mis temores a veces me obligan a....
- 53.- Cuando yo no estoy, mis amigas...
- 54.- La memoria más vívida de mi infancia...
- 55.- Lo que menos me gusta de los hombres...
- 56.- Mi vida sexual. . .
- 57.- Cuando yo era niña mi familia...
- 58.- La gente que trabaja conmigo generalmente. . .
- 59.- Me gusta mi mamá pero...
- 60.- La peor cosa que he hecho. . .

C A P I T U L O I I I

P R E S E N T A C I O N D E C A S O S

- 1.- BREVE COMENTARIO ACERCA DEL NIÑO DESNUTRIDO
- 2.- DIAGRAMA FAMILIAR
- 3.- RESULTADOS INDIVIDUALES DE LA ENTREVISTA
- 4.- RESULTADOS DE LAS PRUEBAS
- 5.- INTERPRETACION DEL CASO



CASO N° 1

BREVE COMENTARIO ACERCA DEL NIÑO DESNUTRIDO.

Al parecer los datos más importantes son los siguientes: Mujercita de dos meses de nacida, es la más pequeña de cuatro hermanos, y no era deseada, en cuanto a su sexo preferían que fuera hombre.

Se atribuye su desnutrición a que "la leche no le cayó bien". Comenzó con diarrea la cual cada vez era más grave. La primer vez que la madre la llevó con el médico fué al mes de nacida, y afirma que sí cumplió con las instrucciones que le dió para curarla; después solo la volvió a llevar una vez y la internaron. Ella es la única que atiende a su niña, la ha amamantado muy poco; cuando mucho una o dos veces al día porque tiene poca leche, su alimentación que consistía únicamente en leche se la proporcionaba cada tres o cuatro horas.

Esta constituye su primera enfermedad, la que ha ido agravandose desde hace un mes.

-  Niña
 Niño
 x No hay escolaridad, grado de primaria.

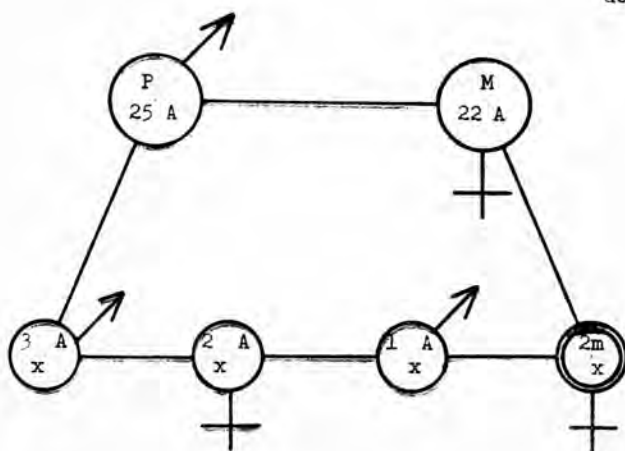

DATOS OBTENIDOS A TRAVES DE LA ENTREVISTA CON LA MADRE.

La señora entrevistada cuenta con 22 años de edad, - esta casada por lo civil y por la iglesia, por esto último hace poco tiempo. Siempre se ha dedicado a las labores del hogar; su familia está constituida por los esposos y cuatro niños.

Su niñez fué triste, pues vivió en un pequeño pueblo donde predominaba la pobreza, y ella por tanto carecía de todo. Quedó huérfana de padres casi simultáneamente a los 10 años; su vida fué dura, porque desde esa edad quedó a cargo de su casa como única mujer, con cuatro hermanos varones a quién atender.

Su vida social fué casi nula, porque no se le permitía salir a la calle ni tener ninguna clase de amistades. Su educación escolar se interrumpió en el primer grado al quedar huérfana. En cuanto al aspecto sexual, sus relaciones se iniciaron con su esposo a los 17 años, era completamente ignorante a este respecto, actualmente le es indiferente, y no siempre obtiene placer.

Las relaciones conyugales no son armoniosas, pues dice que su esposo es dominante y ella muy irritable, frecuentemente grita y se desespera, aunque pueden volver con facilidad a la calma, ya que su esposo trata de contentarla. Uno de los motivos de disgusto entre ellos es que a su marido le gusta tomar.

En cuanto a su papel materno cree que basta con estar presente ante los hijos, y su poco criterio no le deja ver otro aspecto que no sea el material, tanto para compensarlos como para reprenderlos; manifiesta que a veces se desespera y les pega, que esto es bueno porque así ponen más atención a sus indicaciones.

RESULTADOS DE LA BATERIA DE PRUEBAS

CUENTOS

- 1.- Si no tiene dinero sacrificarse o pedir prestado para comer; y por andar jugando pegarle para que no lo vuel-

va a hacer.

2.- Lo regañó

3.- Se arrepintieron por haberse ido lejos y no haberle aguantado a la madre; la esposa yo creo que sintió gusto y él-remordimiento.

4.- Que hizo muy mal, que él tiene la culpa de que el niño se haya muerto. El sintió feo por haber hecho eso y dijo que por su culpa murió el niño. La madre con coraje con su---esposo. El amigo culpable también.

HISTORIAS DE LAS LAMINAS DE T. A. T.

Lámina 13 B.- Yo creo que este niño esta huerfanito. Era una señora con su señor, tuvieron un hijo y la señora se enfermó y se murió, el señor quedó y lo dejó solito, se fué-- a vivir con otras señoras y a él lo dejó solo pensando en -- donde estaría su mamá, el tenía hambre y se sentó en el qui--cio de una puerta con hambre pensando en su mamá, pensando -- en que cuando el crezca va a trabajar para comer y comprarse--zapatos. Luego su papá regresa y se quedó a vivir con él y ya son felices los dos; crece el niño y se casa y ya.

Lámina 2.- Este era un ranchito La Palma, y era una--señora que tenía una hija y su esposo que trabajaba sembrando maíz, la hija estaba aburrida de estar en ese ranchito y--pensaba en salir un día a la ciudad, llegar a cambiar su vida porque estaba aburrida de ver puras siembras, puros caballos y llegó un tiempo en que pensó y llegó a la ciudad estu--dió y su mamá se quedó sola con su esposo en el rancho; y -- luego ya que estudió se casó y fué feliz con su esposo y sus hijos.

Lámina 4.- Este señor es malo verdad? Era un señor -- de unos 30 años, se ve que estaba como borracho, tenía ocho--hijos, pasa por un cabaret y salió una muchacha y lo abrasó--invitándolo para que pasara con ella, él no quería porque -- tenía que irle a dar dinero a su esposa para que coman sus -- hijos, él está pensando en que no se queda porque sus hijos--tienen hambre y pués le dice que va a darle dinero a su es--posa y va y les deja dinero y regresa con la muchacha se quedó con ella bailan toman y se gastan la mitad del dinero por--ella que le insistió sino se hubiera ido a su casa y no se --gasta el dinero.

Lámina 13 MF.- Este era un matrimonio ella parece -- que está enferma y él está llorando. Ella no tenía hijos y -- el día que Dios iba a darles un hijo estaban muy pobres y -- ella se enfermó y el señor está llorando de ver que se quedó muy pobre; al ver que su niño nació, como no había doctor ni nadie pués el niño que venía y ella se murieron, por eso él -- está llorando. Luego los enterró y luego él se volvió a ca-- sar y fué muy feliz y tuvo hijos y se olvidó de todo.

Lámina 12 F.- Eran la mamá y la hija pero la hija es muy mala, anda en esa vida y su mamá le dice que se porte -- bien, que deje esa vida pero la hija no le hace caso; se -- arregla y se va dejando a la viejecita sola y esta se enferma un día llega a su casa de regreso y encuentra a la viejita muy grave, su mamá le dice que deje esa vida, y ella si la -- dejó, vive ya sola después y se arrepiente de todo lo que -- había hecho y se encuentra un señor bueno y se casa con él -- siendo feliz.

Lámina 3 GF.- Esta era una señora como de unos veinticinco años, abandonó a su hijo, a su esposo y se fué a --- andar por ahí una vida de mujer mala, pués llega muy noche a su casa y no quiere que sus hijos la vean tomada y se quedó a pensar en sus hijos y su esposo solos por andar ella en -- esa vida, pero luego le viene el pensamiento de dejar esa -- vida y dedicarse a su esposo y a sus hijos, no quiere que la vean como anda y espera un momento a ver si se compone y entrar bien a su casa y por fin ve todo lo que sufre en la calle y se dedica a su esposo y a sus hijos.

Lámina 7 GF.- Esta era una niña con su hija y su mamá, ella tenía su novio y él la invitó a que se fuera con él, le prometió que se casarían, ella como estaba muy chica se -- creyó y se fué con él, al poco tiempo estuvo enferma de un -- niño, él la dejó abandonada y nació su niño, ella estaba --- triste pensando en que la engañó, que iría a hacer para mantener a su niño; su mamá se asomó a ver al niño y la consuela diciéndole que se queda a cuidar al niño para que ella se vaya a trabajar para mantener a su hijo.

Lámina 19.- Parece un pueblo chiquito, en medio está un nopal o algo así; parecen dos ojos y un chango, puede ser un tubo o un animal. Es mentira. Este era un rancho muy -- chiquito que se llamaba El Rincón, en el rancho habían unas cuantas casitas, había un árbol cerca de una casita y daba --

muchia sombra, en ese pueblito todo estaba muy triste y muy sólo.

Lámina 8 GF.- Es una, la veo muy triste verdad?, Está triste porque tiene muchos hijos y su esposo la dejó y se fué con otra señora y pués ella no tiene que darles de comer, se pone a lavar y a planchar ajeno para darles de comer pero luego un tiempo en que se cansó y se puso enferma y pensaba en que iba a dejar a sus hijos, pero luego sus hijos crecieron, trabajaron, la curaron y se alivió.

Lámina 18 GF.- Esta era una señora, estaban muy pobres y tenía una hija, su hija se enfermó y ella estaba pensando que no tiene para curarla y piensa en que Dios un día la ha de socorrer para vivir más bién; por fin ella trabaja, lava y plancha ajeno para curar a su hija y su hija se alivia y ya crece y se pone a trabajar y ya viven bien madre e hija.

RESPUESTAS DE FRASES INCOMPLETAS

1.- no me quiere 2.- me pasan varias cosas 3.- a un novio -
 4.- de una tienda 5.- no sería tan feliz 6.- se pelean --
 7.- que algo me vaya a pasar 8.- la tengo 9.- me pegaban --
 10.- el trabajador 11.- los admiro, los veo 12.- es pobre -
 13.- mi esposo y mis hijos 14.- murió 15.- las veces que --
 peleo con mi esposo 16.- viviera me conformaría 17.- que mi-
 esposo me quiera 18.- tuviera lo que necesito 19.- mi esposo
 trabaja, pero a otros no les había de parecer 20.- Un día --
 Dios me socorra 21.- si estuviera sería más feliz 22.- a que
 mi esposo tome 23.- es criticaona 24.- sufría mucho 25.- son-
 felices 26.- pués sabiendolo llevar es feliz 27.- si no me--
 quisiera 28.- me quieren 29.- eramos felices 30.- casarme -
 31.- viviera 32.- que me saquen a pasear 33.- tener un reloj.
 34.- mi esposo 35.- tendré lo que necesito 36.- me da gusto
 37.- a mis nervios 38.- es la que se dedique a su hogar - -
 39.- sufriría siempre 40.- por lo regular son malos 41.-por-
 que él me lo pide 42.- siempre pelean 43.- es buena 44.- son
 buenos 45.- no me sentía de lo que pasaba 46.- era muy malo-
 47.- me ocurren varias cosas 48.- me obedecen 49.- mis hijos
 50.- tendré otro hijo 51.- será mi esposo 52.- llorar 53.-me
 cuidan mis niños 54.- me pegaban mucho 55.- que sean borra--
 chos 56.- a veces me parece, a veces no 57.- no me quería --
 58.- no trabaja nadie 59.- no la tengo 60.- tener tantos ---

hijos.

DESCRIPCION DEL TEST DE MACHOVER

Dibuja primero dos figuras femeninas con diferentes características, puesto que una parece estar de perfil y la otra está de frente, la primera tiene un sólo punto como -- nariz y tiene figurados los senos y la otra muestra los --- dientes y sólo tiene un brazo, el hombre está de perfil y - la figura está muy desproporcionada.

INTERPRETACION DEL CASO

Se trata de una mujer con una niñez muy conflictiva, dado que queda huérfana a los diez años de padre y madre, - este hecho de singular importancia dió a su personalidad un matiz negativo, ya que no tuvo oportunidad de sentir su papel de hija y no fué posible que se identificara con la madre, ya que a ésta siempre la vió enferma. Al no tener en - su niñez quién satisficiera debidamente sus necesidades - - (L 13B), en su vida actual ve al esposo como fuente de grati ficaciones (L 4), y demanda de él todo sin ser capaz de brin dar nada realmente positivo; de aquí la aparición constante de rasgos de dependencia y receptividad (L 3GF, 4, 8GF, ---- 18 GF). Se marca cierto rechazo a su posición dentro del hogar y a sus hijos, dado que ha venido manteniendo este papel desde los diez años, dejando en ella una huella negativa, -- porque solo recibía exigencias y mal trato de parte de sus-- hermanos que era a quienes atendía. Esto la ha llevado a tra tar de salir de su papel femenino y a desear eludir responsa bilidades. El mal trato recibido, generó en ella agresividad por la necesidad de ponerse a la defensiva, es una persona-- impulsiva e irritable, y esto hace que tenga un constante -- temor a despersonalizarse.? 'ó a perder el control.

Al ser figuras masculinas las que le formaron ese -- ambiente negativo en su niñez y adolescencia, percibe como - agresivo al sexo opuesto (L 4, 7GF) y le teme; esto nos lo-- demuestra también en frases incompletas cuando dice: la mayo ría de mis amigas no saben que yo temo a mi esposo, Pien-- so que todos los hombres son malos. A esto contribuye tam--- bién que lo poco que recuerda de su padre es negativo.

Actualmente es insegura porque teme perder la fuente de gratificaciones que representa su esposo (L 4), pero a pesar de esto, dado que sus necesidades nunca han sido satisfechas, está inconforme, e inconscientemente se forma una situación ambivalente, pues desea abandonar su situación actual en busca de mayores gratificaciones (L 2), sobre todo de tipo material ya que su nivel intelectual no le permite aspirar a más; es una mujer con mucha necesidad de afecto; por lo tanto al prescindir de él no puede emanarlo hacia nadie,-- por lo que se ve cierto rechazo para sus hijos. Un ejemplo-- de esto lo tenemos en la frase que dice: Mi mayor error fue-- casarme, la peor cosa que he hecho tener tantos hijos.

CASO N° 2

BREVE COMENTARIO ACERCA DEL NIÑO DESNUTRIDO

El presente caso trata a un hombrecito de ocho meses de nacido, es el más pequeño de cuatro hermanos; si era deseado y los padres estuvieron satisfechos con su sexo,

Esta señora atribuye la enfermedad de su hijo a que estando al cuidado de su suegra se le cayó y al día siguiente empezó a obrar muy mal; entonces lo curó de "espanto" con un preparado de tipo casero que le untó. Antes de ocurrir esto ya lo había llevado con el doctor porque estaba muy delgadito y le recetó calcio; después de la caída le vino vómito y diarrea, lo estuvo llevando a la clínica durante una semana, siguiendo al pie de la letra las instrucciones del médico, pero sin conseguir que cesaran el vómito y la diarrea.

Ella siempre lo ha atendido le daba su leche con atole cada tres horas, su demás alimentación consistía en gelatina, sopa y huevo una sola vez al día. Esta es la primera vez que se le enferma, está muy consentido pues no le gustaba estar solo.

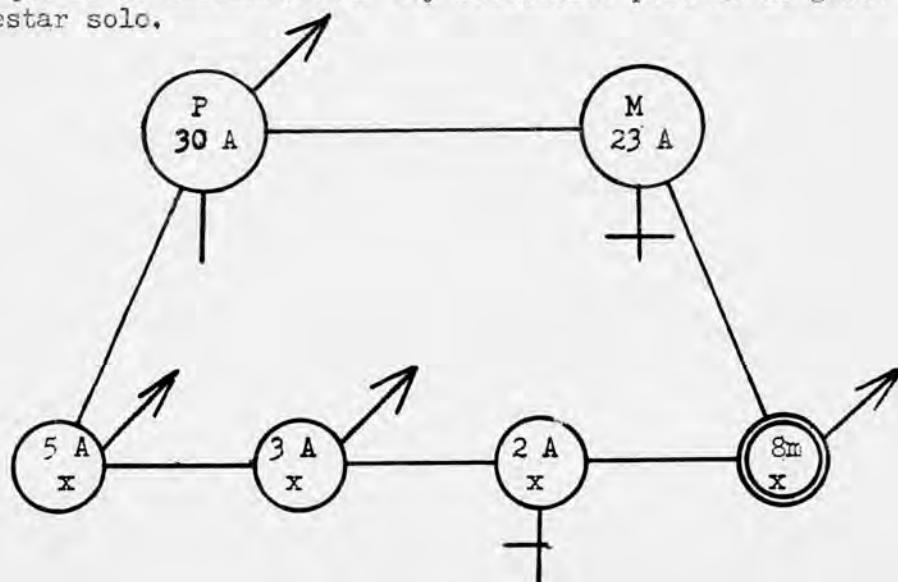

DATOS OBTENIDOS ATRAVES DE LA ENTREVISTA CON LA MADRE.

Es una mujer sumamente sencilla y es demasiado ignorante, su vida se ha desarrollado en un medio muy humilde, -- siendo esto un grave problema. su ignorancia trae consigo que sea una persona apegada a los ritos y a la brujería, aunque es católica.

No demuestra ningún conflicto emocional de importancia, ya que aún dentro de la pobreza su vida ha sido agradable, pues contó con un hogar donde han existido buenos principios y cierta alegría. Sus metas son muy limitadas ya que su círculo de acción no le ha permitido conocer ni desear nada que no sea lo estrictamente necesario, sin embargo se da cuenta de su ignorancia.

En su vida matrimonial parece ser que el único problema serio que afronta es la pobreza e ignorancia, ya que su marido estuvo sin trabajo durante mucho tiempo.

Manifiesta que les grita mucho a los niños, pero prevalece en ella el afán de ser buena madre.

No desea ninguna clase de superación, ni siquiera económica ya que piensa que esto podría alejar a su marido, pues por su resentimiento de inferioridad teme ser abandonada, y por tanto, afrontar cualquier situación nueva.

Tiene 23 años de edad, está casada por lo civil desde hace 7 años, tiene 4 hijos y siempre se ha dedicado a las labores del hogar. Cursó hasta el tercer año de primaria, y suspendió sus estudios, por que su padre consideró que ya no era necesario que asistiera a la escuela. Su vida sexual se inició a los 17 años, siendo para ella una sorpresa, porque no sabía nada al respecto.

RESULTADO DE LA BATERIA DE PRUEBAS

CUENTOS

1.-Regañarlo evitarle que cuando se mande a algo no debe andar jugando y que cuando acabe de su mandado se puede poner a jugar 2.- Regañarlo que si no tenía dinero para lo demás - hizo mal 3.-Muy mal, que por irse con una mujer haya perdido

a su madre. También se sintió mal la esposa de que por culpa de ella muriera la señora 4.-Que el padre es el culpable por no estar al pendiente y por no haberle llevado su medicina - pronto al niño, se sentía muy culpable de lo que pasó, de ver a su hijo tendido y él mientras dándose gusto. La madre se sentiría muy desesperada al ver que no llegaba su esposo y -- si se dió cuenta de lo que pasó se ha de haber enojado con él por lo que hizo, el amigo se sintió también culpable por haberlo detenido y haberlo hecho gastar su dinero.

HISTORIAS DE LAS LAMINAS DE T/A.T.

Lámina 13 B.-Era un niño muy triste, se le murió su mamá y - se quedó solito; su papá se casó con otra mujer y ella no - quiso a los niños, y le dijo a su esposo que haber que hacía con ellos que los matara o los regalara, entonces el papá -- los dejó en una selva y como los niños habían oído eso se -- echaron unos maicitos a la bolsa, su papá se regresó y los dejó, pero por los maicitos regresaron a su casa, entonces el padre se los volvió a llevar y llevaron frijoles para poner en el camino, pero su papá se fijó y los quitó del camino, los niños se quedaron solos por allá. Crecieron y vuelven a la - Capital, la mayorcita se casó y dejó solo a su hermano.

Lámina 4.-Era una muchacha y un muchacho que se querían mucho, pero la muchacha sufría mucho por él porque se tiró a - la borrachera, un día un amigo de la muchacha la convidó a - tomar un café y en el café le echaron unas cosas para que se durmiera, entonces el amigo abusó de ella, al despertar se - sentía muy mal y se puso a llorar, entonces el muchacho se - dió cuenta de lo que a ella le pasaba y sufría mucho al verla que no quería saber mas de él. Ella lo consolaba y le decía lo que tenía, le explicaba que lo que había pasado ella - no tenía la culpa, que la perdonara y se casara con ella; -- viendo la muchacha que las cosas no se arreglaban optó por - irse muy lejos y al darse cuenta el muchacho hicieron las - pasas se casaron y vivieron felices.

Lámina 2.-El está trabajando con su yunta y la señora lo va a ver como anda de cansado con el sol que lo ha de quemar, - ella está cerca de un arbol viendo lo que sufre piensa que - porque no han de tener otro trabajo para pasarla mas bien. - La muchacha que viene pasando viene de la escuela y dice pobre mujer, pobre hombre ya andará cansado y le dieron ganas de hablarle a la señora pero piensa no mejor sigo mi camino,

porque no le vaya a parecer al señor o a la señora que yo me les acerque.

Lámina 17 GF.- Está lloviendo la señora desde su casa está -- mirando a los trabajadores. Con los relámpagos todos corren-- hay agua, y lanchas. Todos se meten a sus casas por la tem-- pestad, están espantados, no hallan que hacer, la señora desde arriba de su casa los mira y dice, pobres hombres se van a mojar, pues sus casas están deshechas por la tempestad.

Lámina 3 GF.- Esa señora está muy triste porque anda ella sola por las calles, llorando, con frío, cuando llueve sus ropas se secan en su cuerpo y ella está muy desesperada piensa que será de ella sola, llega a su casa y dice para que entrec a sufrir porque estoy sola, mejor seguiré en las calles rodando a ver quien se duele de mí.

Lámina 19.- Es una chimenea, está nevando y está tapada por el hielo, se empieza a derretir el hielo y va cayendo; por el humo que sale de la chimenea se acaba todo y no quedan signos de nada.

Lámina 12 F.- Es una señora que está muy pensativa, la están viendo y se preguntan que será lo que está pensando lo que -- querrá hacer; ella no se da cuenta de que la están observando. Quién sabe de que pensará, se ve muy triste, será porque ha-- sabido algo sobre sus hijos o su esposo; cuando voltea se asu-- ta al ver que la estaban viendo; entonces le preguntan que es lo que estaba pensando y dice que nada, que no pensaba nada.

Lámina 7 GF.- La señora tiene a su niña y a su hijo, son pobres la señora ve muy triste a sus hijos, piensa si yo tuviera para darles a mis hijos mejores alimentos y mejores ropas-- se mirarían más bonitos aunque en mi casa no tuviera muebles, solo una mesita y mi estufa pobremente, solo tener lo sufi -- ciente para darles a mis hijos para que no se sientan tristes los niños.

Lámina 8 GF.- Era una señora que tenía dos niños, los quería mucho y trabajaba con su esposo para darles sus alimentos, Un día otra mujer se le atravesó en su camino al señor y la dejó por irse con la otra; los niños preguntaban por su papá, la - mamá les decía que trabajaba fuera que por eso no podía ver-- los, los niños crecieron y un día al salir de la escuela a la niña la atropegó un coche y perdió un pie; la mamá corrió - -

desesperada y al ver a su niña se volvió loca, la niña creció, pero la mamá quedó enferma hasta que se murió; quedando la niña sola pues su hermano se había casado, el que la acompañó fué un hijo que tuvo su papá con otra mujer; el papá -- murió porque la niña no quiso perdonarlo.

Lámina 18 GF.- Están en su casa, la señora está enferma, y la otra se quedó muy asustada, piensa que pasará, que será -- lo que tiene, le pregunta que te duele pero ella no le contesta nada, la ve muy espantada creyendo que a lo mejor estará muerta porque no le contesta nada y no la siente que resuelle.

FRASES INCOMPLETAS

1.- está en la casa 2.- todo se me junta 3.- lo mejor 4.- si yo estuviera a cargo de una casa la cuidaría como si fuera--
 mía 5.- una alegría 6.- los recuerdo muchas veces 7.- que no sea verdad 8.- que no debemos congeniarla mucho 9.- me gusta brincar mucho 10.- que sea bueno 11.- pienso que no andan --
 bien 12.- es buena 13.- mi esposo 14.- es buena 15.- que -- nos enojamos los dos 16.- viviera iría a verlo las más veces que pudiera 17.- tomar lo que me haga falta 18.- mi marido --
 tuviera dinero para darme lo que quisiera 19.- mejor trabajaré yo 20.- un hijo 21.- son buenos 22.- a los hombres 23.-es malo 24.- que ellos, yo 25.- son malas 26.- muy buena 27.-si fuera su hijo 28.- son buenos 29.- nos queremos 30.- haber--
 dejado a mis padres 31.- me perdonará 32.- estar triste 33.- es amarte 34.- mejor que no trabaje 35.- trabajaré 36.- sien--
 to gusto 37.- mi esposo 38.- son las gentes buenas 39.- jugaría 40.- son iguales 41.- no lo haría 42.- son buenos 43.-es buena 44.- son buenos 45.- las penas 46.- bueno 47.- siento--
 morir 48.- no siento bien 49.- mis hijos 50.- seré feliz -- 51.- me da vergüenza 52.- a llorar 53.- me buscan 54.- de --
 que vivía con mis padres 55.- es que hablen de las mujeres-- 56.- es buena 57.- la quería mucho 58.- la quiero mucho 59.- pero más la quiero 60.- haberlos abandonado.

DESCRIPCION DE MACHOVER

Dibuja primero la figura femenina; impresiona por su gran tamaño, ya que mide aproximadamente 20 cms. Por lo que ocupa casi toda la hoja. Es de tipo infantil; la cabeza es -- muy grande; el cuerpo está desproporcionado, y hay transpa--

rencia en las piernas. Las líneas denotan ansiedad.

La figura masculina, aparece de menor dimensión, mide 15 cms. Hay más proporción en las partes del cuerpo, hay menos ansiedad, también hay transparencia en las piernas.

Ambas figuras están de frente con los brazos extendidos, los dos tienen la boca abierta, y en la del hombre aparecen botones.

INTERPRETACION DEL CASO

Uno de los principales datos encontrados en el T.A.T. es que esta mujer percibe muy rechazante a la figura femenina (L 13B); esto nos hace pensar que tal vez la madre de la entrevistada sea una figura fría y rechazante y que ella al sentirla siempre así, actúe ahora de igual modo con sus hijos, puesto que manifiesta que no juega con sus hijos y en cambio sí les grita mucho.

Los rasgos dominantes en su personalidad son pasividad y sumisión (L 8GF, 2, 17GF) estos rasgos son obtenidos del patrón cultural en que se ha desenvuelto, ya que por regla general la mujer de su medio siempre se comporta así. Esta situación no deja de generar en ella sentimientos tanto de auto agresión como agresivos (L 8GF, 14). También se manifiesta a través de la relación que es una mujer dependiente y receptiva.

Otro dato importante de esta persona es que siempre trata de huir de la realidad, haciendo su mundo aparte (L 8GF, 4, 12F), en el que a toda costa trata de sentirse feliz, esto ha ido limitando considerablemente tanto su nivel de vida como su propia personalidad, ya que no tiene aspiraciones de ninguna clase, ni siquiera económicas ya que piensa que esto tal vez la alejaría de su marido. La vida tan limitada que lleva le hace sentir en ocasiones una profunda depresión (L 7GF, 12GF, 18GF, 3GF).

Todos sus actos tratan de ser buenos, lo que deja ver que hay cierta rigidez, a la vez que sentido de responsabilidad en su vida. Es una persona introvertida (L 12F), tiene una actitud de desconfianza ante el mundo (L 13B) y es sumamente inmadura en todos sentidos.

CASO N° 3

BREVE COMENTARIO ACERCA DEL NIÑO DESNUTRIDO

En este caso tenemos a una niña de tres meses de nacida, que es hija única de un matrimonio formado hace cinco años; la madre no podía tener familia, por lo que se había sometido a varios tratamientos para lograr un hijo, por lo tanto esta niña era muy deseada, siendo indiferente el sexo.

Nació al octavo mes de embarazo, por lo que estuvo dos meses en incubadora, a los quince días de ser entregada a la madre la llevó al médico porque se encontraba resfriada, como siguiera mal la volvió a llevar, y fué entonces internada, habiendo usado antes muchos remedios caseros para curarla de la "mollera". Nunca la amamantó su alimentación que consistía únicamente en leche se la daba cada tres horas; la niña siempre ha estado muy desnutrida.

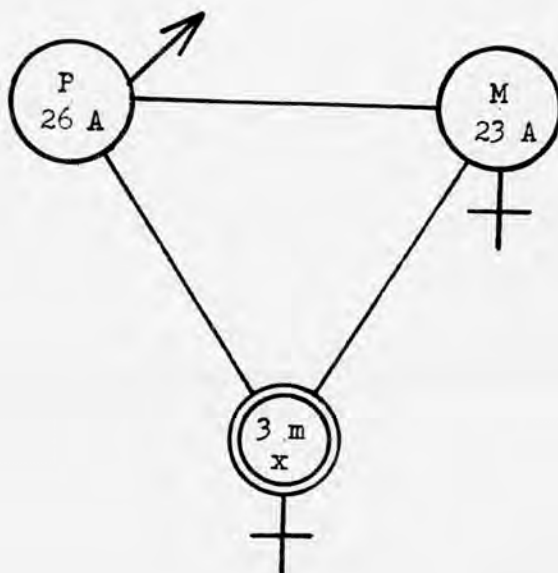

DATOS OBTENIDOS ATRAVES DE LA ENTREVISTA CON LA MADRE:

Se trata de una mujer de 23 años, casada por las dos leyes desde hace cinco años, de los cuales solamente el primero se sintió feliz. Solo tiene una hija de tres meses, --pués no podía tener familia, sin embargo se sometió a tratamiento médico, recurrió a curanderos y a toda clase de brujerías para lograrlo. Este problema la hizo sufrir mucho.

En lo que se refiere a su niñez, perteneció a una familia pobre; describe a su madre como una mujer muy irritable, inestable y fría; por tanto parece ser que ella se identifica con estos rasgos. Al padre lo describe como bueno, --pero es figura casi ausente en el hogar. Un dato interesante es que a su madre se le han muerto nueve niños por diferentes causas, ella dice haber sufrido mucho por la muerte de sus hermanos porque veía muy acongojada a su madre.

Sus estudios concluyeron en el quinto año de primaria, su educación sexual fue nula.

Su vida matrimonial ha sido un fracaso, tanto por sus problemas de personalidad como por los de su esposo, porque --según relata es muy amigüero, aficionado al alcohol y casi --no para en su casa, cosa que a ella le da mucho coraje, por lo que también era aficionada a embriagarse. Le han contado y sospecha que su marido tiene otra mujer. A él no le importa su pequeña hija.

Los problemas que la agobian aparte del económico, --son tanto con su madre como con su suegra, su vida se desarrolla en medio de un ambiente de "chisme e intriga". Se describe así misma como corajuda y caprichosa, por medio de la entrevista deja ver que se trata de una mujer muy egoísta e interesada en las satisfacciones materiales; quiere que los --que le rodean satisfagan ampliamente sus necesidades, lo que la hace ser muy dependiente de cualquier persona. Sus relaciones con la madre, estuvieron siempre sujetas únicamente por dependencia, no se encuentra ningún rasgo amoroso entre ellas. Es claro que esta mujer no tiene capacidad de amar, ni tampoco parece haber ningún sentimiento maternal hacia su hija, esto tanto por su conflictiva personal, como por que ha estado alejada de ella casi todo el tiempo, pues la niña ha estado internada en el hospital casi desde su nacimiento.

RESULTADO DE LA BATERIA DE PRUEBAS

CUEENTOS

- 1.- Pedir prestado para ir a comprar y se para para ir a buscar al niño.
- 2.- Lo regaña por andar pidiendo dinero.
- 3.- Que hizo mal en casarse viendo que su mamá no quería a la muchacha. El hijo sintió feo al saber que había tenido la culpa de que su madre enfermera y muriera. La muchacha se alegró, porque como la mamá no la quería.
- 4.- Que hizo mal en irse a emborrachar en lugar de haber ido por la medicina de su hijo. El padre se sintió culpable y con remordimiento. La madre muy triste con ganas de morir también al perder a su hijo, y coraje con el marido. El amigo dijo que porque no le había dicho que su hijo estaba enfermo, y también se sentía culpable.

HISTORIAS DE LAS LAMINAS DE T. A. T.

Lámina 13 B.- Este es un niño que está muy triste, porque su mamá no viene, y está pensando en que ira ha hacer si a su mamá la atropelló un coche; piensa que quién irá a verlo si ella llegara a faltar para hacerle su comida, quizá más tarde su papá se buscaría otra mujer pero no iba a ser igual -- porque ella le pegaría mucho y no lo iba a ver como a su hijo. Más tarde se enseñó a malas mañas, andar agarrando lo -- que no es de él, porque no hubo quien viera por él.

Lámina 2.- Estan en un rancho, el señor esta arando para obtener maíz, la señora lo está viendo. La muchacha es la hija, la señora la regaña por no irse a la escuela pronto.

Lámina 4.- Son esposos él es muy malo con ella y ella le --- ruega, le busca la cara, pero él ya no la quiere, porque tiene alguna otra mujer, y ella que hará si él la deja para mantener a sus hijos. Entonces ella se pone a trabajar y más -- tarde se encuentra otro marido después él con la otra ya no es feliz y le anda otra vez rogando a ella pero ella ya no lo

quiere porque cuando ella le rogaba él nunca le hizo caso.

Lámina 17 GF.- Estos señores andan acarreado los costales - porque se les quemó la bodega donde los tenían guardados, los llevan para que él dueño no se de cuenta porque ellos fueron los culpables de que se quemara la bodega y para que no vea que eso alcanzaron a sacar de la quemazón, pero esa señora - se da cuenta de lo que esta pasando y cuando el dueño se anda informando ella le cuenta todo, los agarra la policía y - los castigan a todos.

Lámina 3 GF.- Es una señora, la deja su marido porque la engaña, que irá a ser ella sola con sus hijos; para poderlos-- mantener tendrá que trabajar, y entonces ya no sufrirá, porque con el tiempo se casa y entonces ya no tiene que traba-- jar.

Lámina 7 GF.- Es la mamá que le está leyendo un cuento, la-- hija está triste por el cuento; más tarde se casa la hija y-- también tuvo hijos pero le cuestan tanto trabajo. Le fué muy mal en su matrimonio porque está muy triste y a su mamá yo-- creo igual. A la niña se le murió su esposo y regresó con su mamá para que le cuidara a su hija y así trabajar para poder la mantener y mandarla a la escuela para que cuando creciera ella mantuviera a su mamá.

Lámina 19.- Es una cueva donde se esconden los ladrones y -- espantan porque han matado a muchos duran mucho tiempo escondidos para que no los encuentren, porque si los agarra la -- policía los encerrarían en la cárcel y ahí se harían vieji-- tos y se morirían.

Lámina 12.- Es la mamá y la hija, la hija se quiere casar -- pero su mamá no la deja porque dice que se va a quedar sola y ya está muy viejita, que quien la va a mantener; la hija-- se casa y se la quiere llevar a vivir con ella pero la señora no quiere porque no le gusta ver sufrir a su hija porque el marido le pega mucho, se separan y se va a vivir con su-- su mamá, la hija trabaja y son muy felices.

Lámina 8GF.- Es una muchacha, se casa y un tiempo si le va - bien pero luego su marido la deja y se pone a trabajar y se-- viste bien y se vuelve a casar, tiene muchos hijos y nietos; está triste porque se le murió su marido, ella se va a reco-- ger con su hija para que vean por ella porque está viejita.

Lámina 18 GF.- Es la mamá y la hija, la tiene enferma y no-- tiene para curarla y comer; la lleva con un doctor pero le-- receta medicinas muy caras y por fin le hace mucho la lucha, pero su hija muere porque no la podía atender por estar tra-- bajando.

FRASES INCOMPLETAS.

1.- se ocupa de mí 2.- lloro 3.- ser feliz 4.- mi hija 5.- muy trabajado 6.- me odian 7.- que algo pase 8.- le cuenta chismes a mi esposo 9.- jugaba 10.- que no sea borracho 11.- los envidia 12.- es feliz 13.-mi prima 14.- es muy buena gente -- 15.- me case 16.- me quiere 17.- no negarles lo que me pidan 18.- mi marido no tomara 19.- sería muy feliz 20.- mi niña se me alivie 21.- no me quieren 22.- a mi esposo 23.- sea chismosa 24.- me gustaban los bailes 25.- me envidian 26.- muy-- trabajosa 27.- siempre 28.- no me quieren 29.- nos sobre lle vamos 30.- casarme 31.- me ayudara cuando no tengo dinero -- 32.- a que mi esposo me ocupe 33.- es vivir feliz 34.- no me quiere 35.- les corresponderé 36.- me da mucho gusto 37.- a-- tener hijos 38.- es mi cuñada 39.- andaría siempre con mi -- madre 40.- son iguales 41.- sería muy feliz 42.- no me quie-- ren 43.- me agradezca 44.- son buenas 45.- de no haber acaba-- do la escuela 46.- buena gente 47.- peleo 48.- me regañan -- 49.- de mi mamá 50.- seré muy feliz 51.- no me quieren 52.- no hacerlo 53.- me extrañan 54.- son mis amigas 55.- es que-- me vacilen 56.- me gusta 57.- me quería mucho 58.- no me -- quiere 59.- hay veces que se enoja 60.- es casarme.

DESCRIPCION DEL TEST DE MACHOVER

Dibuja primero a la figura masculina, la cabeza es -- muy grande en relación al cuerpo, le dibuja barba y botones, Hubo un intento anterior de dibujo lo que nos demuestra que-- se trata de una persona muy insegura.

La figura femenina esta en actitud agresiva es más-- grande que la masculina, tiene la boca abierta y usa tacones da la impresión de rigidez.

INTERPRETACION DEL CASO

El principal rasgo y el más dominante en la personalidad de esta mujer es la dependencia a la que va unida una actitud de pasividad (L 13B, 12F, 8GF, 3GF, 17GF), es incapaz de valerse a sí misma siendo esta la razón por la que vive angustiada, pues teme perder el apoyo material del esposo, - - (L 3GF), se siente sola y abandonada, por lo que siente una gran necesidad de afecto, trata de llenar este vacío afectivo, deseando cosas materiales que al no obtener por su situación económica mala, hace que se sienta muy deprimida (L 7GF, 13 B, 8GF).

Se siente agredida y engañada por la figura masculina por lo que ella también le responde con agresión y quisiera poder engañarlo y despreciarlo (L 4). Es una persona destructiva y resentida con el mundo ya que siente que nadie la quiere (19). En sus historias de T.A.T. siempre encuentra un sustituto mejor, que reemplaza el objeto perdido, lo idealiza y encuentra en él todo lo que demanda.

Es incapaz de dar nada a nadie, y a su pequeña hija la percibe como una carga que lo único que le proporciona es sufrimiento (L 18GF), rechaza abiertamente la vida matrimonial y el papel de madre, porque teme tener más hijos. Es una mujer muy introvertida, con fuertes resistencias, ansiosa e inmadura.

CASO No. 4

BREVE COMENTARIO ACERCA DEL NIÑO DESNUTRIDO

La edad del niño es de nueve meses, es el menor de tres hermanos, no era deseado porque a su padre le disgustan mucho los niños. El proceso evolutivo de su desnutrición empezó con vómito y diarrea los cuales fueron atacados de inmediato con medicamentos recetados por una doctora; como siguió mal se internó en un sanatorio subrogado donde estuvo cuatro días sin restablecerse; fué llevado nuevamente a la clínica donde se le volvió a tratar sin ningún resultado positivo; al agravarse fué internado en este hospital. En cuanto a la alimentación nunca fué amamantado por la madre, y según ella el horario para alimentarlo con leche de la ceimsa era el siguiente: 6 a.m., 10 a.m., y 12 a.m. a las 3 p.m se le daba caldo de frijol, manzana tortilla y huevo, nuevamente se le ofrecía leche a las 5 p.m., 10 p.m. y a la 1 a.m.; este horario tan desordenado nos hace dudar de que sea real, además de cualquier modo se nota descuido de parte de la madre lo que pudo haberlo llevado a enfermar del estómago,

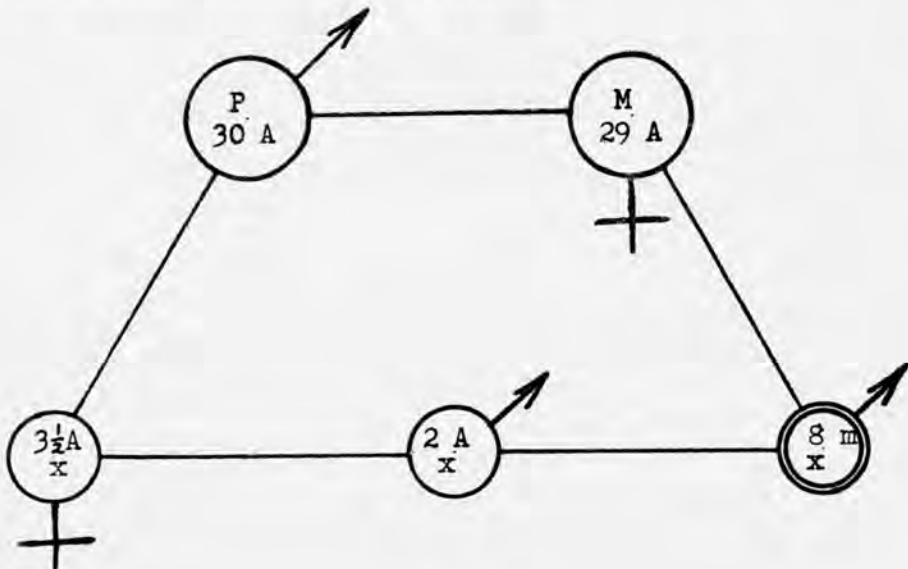

DATOS OBTENIDOS A TRAVES DE LA ENTREVISTA CON LA MADRE.

La protagonista de este caso es una mujer de 29 años de edad, tiene cinco años de casada y su familia está formada por su esposo y tres niños.

Según nos relata siempre ha sufrido mucho porque vivió en un hogar frío en el que las relaciones con su madre-- y su padre eran casi nulas, dice que su madre es muy enérgica, de carácter fuerte; su padre igual, con él rompió definitivamente sus relaciones una vez que le pegó injustamente,-- por tanto siempre se ha sentido sola pues nunca ha establecido relaciones interpersonales con nadie, es muy introvertida.

Su educación escolar fué buena en comparación a la-- de otras personas de nuestro estudio, pues terminó la carrera comercial, su círculo de acción en la vida es más amplio que en otros casos porque tuvo oportunidad de trabajar como secretaria.

En cuanto a su vida matrimonial, esta es muy azarosa porque tiene muchos problemas con su esposo, lo describe como muy egoísta e irresponsable, de muy mal carácter porque-- de todo se enoja, es muy exigente, y no se preocupa ni por ella ni por sus hijos; parece que tiene otra mujer; todo esto la hace sufrir mucho. Por otro lado no le alcanza para -- nada el dinero, por lo que se ayuda trabajando en su casa,-- sin embargo el problema económico es un fuerte agravante de su situación. Afirma que en medio de su desesperación no trata bien a sus hijos, pero se da cuenta de que ellos no tienen la culpa de su situación y trata de evitarlo.

Las relaciones con su esposo son casi nulas, ella a veces le exige que cumpla con su deber, pero no consigue nada, solo ha logrado tenerle temor porque ante cualquier reclamación se pone furioso. Su concepto sobre la maternidad es bueno sin embargo no se siente apta para educar a sus hijos, ya que se siente limitada por su ignorancia.

RESULTADO DE LA BATERIA DE PRUEBAS

CUENTOS:

- 1.- En mi concepto le ha de haber pegado.
- 2.- Lo regañó y le llamó la atención
- 3.- Pues a veces los padres son muy estrictos y no quieren co nocer a la persona para en realidad juzgarla bien, El hi-
jo sintió remordimiento y la esposa como que le dió gusto,
- 4.- Que el padre es un irresponsable. El padre en mi concepto se sintió arrepentido, pues por su culpa falleció la cria-
tura, La madre se sintió deshecha, El amigo también se ---
sintió culpable por haberlo inducido a tomar.

HISTORIAS DE LAS LAMINAS DE T. A. T.

Lámina 13 B.- En mi concepto a esta criatura se le murió su--
madre, su padre se volvió a casar y desde pequeño se sintió--
abandonado, sin cariño y sin comprensión; lo golpean, no lo--
traen bien vestido etc. El quiere estudiar cuando sea grande,
formar un hogar y buscar en otra persona el cariño que le ha--
faltado, darles a sus hijos lo mejor ya que él no ha podido--
tenerlo.

Lámina 2.- Yo comprendo que esta chica se crió, en una hacien-
da donde trabaja mucho con sus padres. Ella soñaba con otro--
porvenir, con estudiar, pero sus padres se oponen la mamá so-
bre todo por el quehacer; al fin logra el permiso y se va a--
la capital hasta que logra ser una gran maestra; entonces re-
gresó a ver a sus padres ya siendo una maestra de porvenir.

Lámina 4.-pues aquí se me imaginó que es una familia abandonada por
el padre dejó tres criaturas y cuando se enferma una de las--
criaturas, ella recurre a él pero encuentra un hombre frio,--
hoscó y sin corazón, el cual le dice que no quiere ver nada--
de ella, que no le importan sus hijos, que se vaya y lo deje-
en paz; ella llora, suplica, pero es en vano porque él no tie-
ojos más que para la mujer con la que vive; cuando esta mujer
lo desprecia él se encuentra enfermo y no tiene ningún alicien-
te, entonces se arrepiente y vuelve a buscar a su esposa e --

hijos y se convierte en un hombre distinto.

Lámina 17 GF.- Me da la impresión de que es un pueblo que está en decadencia, no había agua ni tierras fértiles, pero con la ayuda de Dios y con la mano del hombre se convirtió en un pueblo fértil y provechoso para la humanidad, después llega a ser un pueblo importante por sus riquezas y producción.

Lámina 7 GF.- Aquí parece como que esta criatura no le tiene afecto a su madre, pues no le toma interés a lo que le dice, ella cree que por lo que ha estudiado ya es muy superior a su madre, que su madre le ha de servir como criada o la puede -- humillar y despreciar, pero con el tiempo se da cuenta de que estaba equivocada y procura darle cariño y amor para así pa-- garle las groserías y malas tratos que le daba y ahora darle un poco de felicidad.

Lámina 3 GF.- Pues aquí comprendo yo que es una persona que-- se ha casado y el marido le da malos tratos, no le da dinero; llora y se desespera porque por su ignorancia y falta de educación no puede guiarse en la vida y no puede abandonar al -- esposo, no puede trabajar por falta de conocimientos, enton-- ces llora y se desespera pues no sabe que hacer.

Lámina 19.- Me da la impresión de que es como en navidad, una noche fría en que cae mucha nieve y no hay poder humano que-- pueda hacer cesar esa nieve entonces sube mucho la nieve y -- empieza a cubrir las ventanas y parte de la casa y la familia que vive dentro empieza a apoderarse de pavor, pues no saben-- que fin tendrá esta nevada.

Lámina 12.- Una persona de cuando joven muy bonita, muy dis-- tinguida, deseada por todos los hombres, pero no se pone a-- ver en su porvenir, en su vejez, cree que todo el tiempo ten-- drá esa hermosura, cuando volteó a través de los años a ver-- su rostro, se da cuenta que su hermosura ha desaparecido y -- que ahora ya no hay galanes que la acedien ni que la puedan-- ayudar, porque ahora es una anciana.

Lámina 8 GF.- Es una muchacha que desde pequeña ha sido soñadora, siempre ha soñado con ser una gran dama, una persona ce-- lebre, pero por su poca condición social no ha podido serlo, -- ella aún sueña con poder llegar a ser una gran dama distin-- guida, que como en los cuentos de hadas un día llegue su prin-- cipe azul; sigue soñando y espera.

Lámina 18 GF.- Esta me da la impresión de que la están ahor--
cando, me imagino a una persona que es muy poco amigable con--
la humanidad, la cual ya trae el instinto de matar, a una --
persona indefensa, sin haberle hecho nada la estrangula; en--
tonces se da cuenta del mal que había hecho a personas inde--
fensas, pero ya es demasiado tarde para enmendarse.

FRASES INCOMPLETAS

1.- Es atento conmigo 2.-lloro, 3.- ser maestra 4.- una escue--
la, les daría una buena instrucción, 5.- muy horrible, pués--
hay pocas perspectivas de que mi esposo cambie. 6.- hacen que
mi hogar se haga un infierno 7.- que un día mi esposo me lle--
gue a dejar 8.- es aquella persona que lo comprende a uno y -
la ayuda en las buenas y en las malas 9.- soñaba con ser apre--
ciada y querida por mis padres 10.- es aquél que es cariñoso,
que cumple con sus deberes y es afectuoso con su familia 11.-
creo que es un matrimonio 12.- es una de tantas 13.- mis hi--
jos 14.- ahora es mas cariñosa y afectuosa que cuando era sol--
tera 15.- mi esposo me llamó la atención por primera vez 16.-
me hubiera dado un poco de cariño y comprensión 17.- para ser
enfermera 18.- si mi esposo cambiara 19.- le proporcionaría--
las facilidades para hacerlo 20.- que mi situación cambie a -
la vez que mi esposo 21.- de mis padres me siento feliz porque
recuerdo mi niñez y mi juventud 22.- a la situación en que me
encuentro ahora 23.- se entromete en las vidas ajenas y es --
chismosa 24.- era muy infeliz, pués creía que mis padres no me
querían 25.- hoy en día son un poco irresponsables 26.- es un
yugo 27.- como a una hija, no como a persona extraña, 28.-son
mis hijos y mi esposo, 29.- mi madre y yo tenemos ahora más--
comprensión que antes 30.- fué casarme con mi esposo 31.- vi--
viera, 32.- coser, 33.- el poder ser una muchacha envidiada -
por todos 34.- le proporcionaría las cosas para que puedan tra--
bajar mejor 35.- les daré a mis hijos lo que yo tuve 37.- a -
mamá 38.- aquella con la que se puede convivir y entenderse --
39.- quisiera seguir siendo pequeña 40.- son iguales 41.- ense--
guida me embarazaría 42.- son humildes y con pocos conocimien--
tos 43.- es amable y comprensiva 44.- han de ser amigables con
sus hijos y comprenderlos 45.- algunas caídas de mis hermani--
tas 46.- bueno ahora 47.- todo sale al contrario 48.- me sien--
to distinta a como soy 49.- mis hijos 50.- yo podré darles to--
do lo que yo deseo en la vida 51.- son aquellas personas que
tienen más conocimientos que yo 52.- a temer por mis hijos y
a llorar 54.- es cuando mi madre estuvo enferma 55.- su hom--

bría, su parte de ellos 56.- no me gusta ahora 57.- solía -- llevarme a paseos 58.- es humilde 59.- pero le temo. 60.- la peor cosa que he hecho es desobedecer a mi papá.

DESCRIPCION DEL TEST DE MACHOVER

Dibuja primero a la figura masculina, está bien proporcionada, de frente, pero la cara volteada, con una mano-- escondida lo que nos habla de su temor a relacionarse, el ti po de línea nos demuestra ansiedad. La figura masculina es-- de menor tamaño y también tiene las manos escondidas; tiene-- rasgos que denotan inseguridad.

INTERPRETACION DEL CASO

En esta mujer destaca una gran necesidad de afecto,-- porque nunca en su vida ha sentido afecto; todo para ella ha sido soledad y frialdad; estando su conducta supeditada a -- cierta rigidez ya que así lo exigían sus padres (L 13 B, --- 8 GF, en las frases 9 expresa: Cuando era niña, soñaba con -- ser apreciada y querida por mis padres y en la 24 dice antes era muy infeliz pues creía que mis padres no me querían.

Siempre ha estado luchado contra el mundo, especial-- mente contra su familia (L 19) y su esposo para conseguir al go que cree le proporcionará felicidad pero nunca ha sido -- así y únicamente ha conseguido volverse agresiva, desilusion-- narse y desesperarse (L 18GF) lo que le produce una profunda depresión (L 3GF). Se propuso metas muy altas (L 2, 8GF,) -- tanto materiales como culturales y al no haber empezado si-- quiera a recorrer el camino para alcanzarlas se siente frus-- trada y muy inferior; este sentimiento de inferioridad la -- limita y la hace sufrir, resultando de esta inferioridad una depresión que la ha vuelto pasiva (L 3GF),

Como su vida matrimonial ha sido un sufrimiento cons-- tante la rechaza, sin embargo en el fondo teme ser abandon-- da y quedarse sola con la responsabilidad económica de sus-- hijos; se vale del pensamiento mágico para desear que todo-- cambie y la vida se convierta en felicidad para ser recompen-- sada por todos sus sufrimientos (L 17GF), pues se siente - -

agredida y despreciada, recurriendo a la humillación para --reivindicarse (L 4), satisfaciendo con esto ciertos rasgos --masoquistas; es una mujer ansiosa y evade enfrentarse a sus problemas por lo que no toma decisiones para resolverlos.

A veces emerge algo de su deseo de superación, pero poniéndose metas más reales, que se ven obstaculizadas para su logro por la grave problemática que la envuelve,

CASO N° 5

BREVE COMENTARIO ACERCA DEL NIÑO DESNUTRIDO

En el caso de esta pequeña niña de cuatro meses de -- nacida parece ser que había todos los agravantes para no ser bien recibida; ya que por una parte no era deseada puesto que tiene cuatro hermanos y por otra porque no estuvieron conformes con su sexo. La madre manifiesta aunque de una manera velada que ha descuidado a sus hijos ya que hasta su esposo le llama la atención por eso y la culpa de la enfermedad de la niña. Ella cree que la niña esta enferma porque sus hermanos le dieron de comer algo inadecuado. Al verla enferma inmediatamente la llevó a la clínica pero al no hacerle efecto las -- medicinas empeoró por lo que la internaron en un sanatorio -- donde estuvo doce días sin lograr recuperarse; la recogió y -- se agudizó más el vómito y la diarrea que padecía; entonces -- decidieron llevarla al hospital donde la internaron.

En cuanto a su alimentación era proporcionada por la madre; le dió pecho únicamente durante dos meses, pues supone que su leche era aguada, después le dió leche artificial cada tres horas. Esta es la primera enfermedad que padece la niña, enfermedad que la tiene en un estado lamentable de desnutrición.

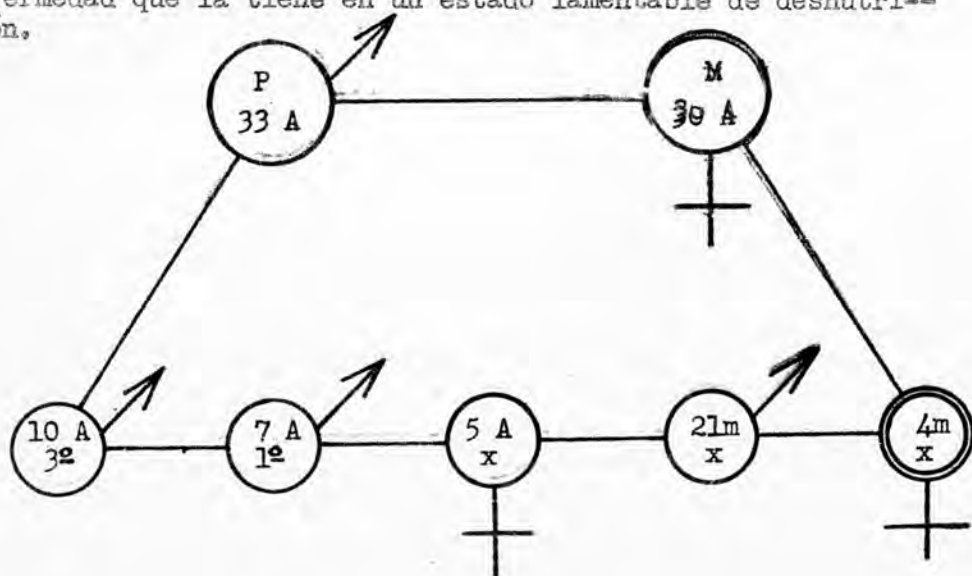

DATOS OBTENIDOS ATRAVES DE LA ENTREVISTA CON LA MADRE

Se trata de la madre de un hogar integrado por su esposo y cinco niños; esta pareja se unió hace nueve años, y hace solo cuatro que contrajeron matrimonio civil.

La niñez de esta mujer se desarrolló en muy malas -- condiciones ambientales, pues su madre era alcoholica y la abandonó a los cuatro años de edad, fué recogida por un pariente de ocupación militar que le dió todo lo necesario para vivir materialmente, pero afectuosamente le negaron todo, pues la trataban muy mal. Era muy traviesa, gustaba hacer un sin número de maldades, entre ellas martirizar y matar a -- los pollitos, destroz ar los uniformes de su tío a tijereta-- zos etc., esto nos deja entrever que hay una tendencia francamente agresiva en su personalidad.

Como en esta casa no la soportaron fue devuelta a su madre, la que siempre la trató muy mal, diciéndole y demostrándole que no la quería, pues inmediatamente se deshizo de ella metiéndola a trabajar de sirvienta hasta que se unió con su actual esposo, Manifiesta que odiaba a su madre, pero actualmente ya no le guarda rencor, sino que trata de ayudarla. En cuanto a su padre, no supo siquiera quien fué.

Su educación escolar fué solamente hasta el primer-- grado, ya que no le gustó ir a la escuela, su vida sexual -- fue muy precoz, muy chica conoció en pláticas con sus amigas que era el sexo, y más tarde según dice cometió la equivocación de tener relaciones sexuales con un hombre que la engañó, tuvo muchos novios y cuatro amantes, los que la hacían-- sentirse derrotada cuando la abandonaban, según ella nunca-- le ha gustado lo sexual.

Actualmente su vida matrimonial marcha más o menos-- bien, porque han logrado adaptarse uno al otro, pero afirma que antes tuvieron muchos problemas; uno de los más importantes surgía porque ella no era virgen, otro por el carácter-- de su esposo a quien describe como muy arrebatado y de mal-- genio, pero noble, ya que los quiere mucho a ella y a sus hi-- jos, se disgustan frecuentemente porque su esposo le reclama que no atiende bien a sus hijos ni la casa; su marido le --- echa la culpa de todo y ella se sume cada vez más en sus pro

blemas, siempre actúa guiada por su propio criterio. Revola - que su esposo es un buen padre en cuanto al aspecto económico, pero en el aspecto educativo no tiene paciencia para con sus hijos y casi siempre les grita. Ella trata de ser buena madre, pero tampoco tiene paciencia, por tanto no hay relaciones interpersonales ni ninguna clase de comunicación positiva en esta familia.

En la entrevista dinámicamente orientada surgen una serie de contradicciones, ya que deja ver que no atiende a sus hijos debidamente, aunque expresa que le gustaría hacerlo.

Sus aspiraciones en la vida se reducen al campo económico, afirma que sus hijos la hacen sufrir mucho y se siente fracasada y desilusionada de todo, hasta de sus hijos.

RESULTADO DE LA BATERIA DE PRUEBAS

CUENTOS:

- 1.- En estos casos se pone uno muy triste y hasta llora; ya me ha pasado; lo que hizo fué regañarlo y darle un fuerte castigo.
- 2.- Lo único que le quedaba era darle para que comprara también el libro.
- 3.- Hay que dejar a los hijos en libertad de escoger la mujer que él quiera, el hijo sintió remordimiento, la mujer posiblemente sintió hasta gusto por ser la mamá el peor obstáculo.
- 4.- Más que nadie el asesino directo fué el padre. El padre como era un irresponsable lo sentiría al momento, pero después ya se le olvidaría. La madre sentiría la pena de su hijo y la desgracia de tener un marido tan irresponsable. El amigo no sintió nada porque él no lo obligó.

HISTORIAS DE LAS LAMINAS DE T. A. T.

Lámina 13 B.- Veo mucha miseria, el niño tiene bastante hambre, esta sediento de cariño, solo, sin sus padres sin juguetes, así va a seguir el niño, con muchos complejos porque a las criaturas así las repudian por no tener un apoyo económico y moral que los ayude.

Lámina 2.- Me imagino unos campesinos, él trabajando la tierra, la hija mayor va a la escuela pues sus padres se sacrifican para darle una carrera para que no trabajen como ellos, para que se roze en otro círculo y no sea ignorante, al final del tiempo ella se recibe de alguna profesión a base del esfuerzo de sus padres.

Lámina 4.- Ella le ruega por algo, él se ve que la repudia, que no quiere seguir con ella por ser una mujer inferior a él, quizá ahora tiene otra mujer que si le conviene; ella se queda en el fango y él se casa con la mujer decente para sus hijos.

Lámina 17GF.- Me imagino alguna calle de Londres, unos hombres trabajando de bastidores con un capataz que los manda; y una pobre muchacha que está viendo el agua cristalina, alguna pena la aqueja, o quizá es algún lugar preferido por ella.

Lámina 7 GF.- Me imagino que es una mamá dándole un consejo a su hija, pero a la niña le parece malo; le está diciendo que a su muñeca la debe tratar con consideración y para quitarle el mal humor la mamá le esta leyendo una historia, para que se enseñe a querer a los objetos aunque no hablen.

Lámina 3 GF.- Era una muchacha, hija de una familia feliz, sus padres le daban todo lo que deseaba para que fuera feliz; entonces surgió un hombre en su camino y ella se enamoró de él; él es un canalla, nada más abuso de ella y la dejó, sus padres al saberlo la echan de la casa avergonzados por la falta que cometió; entonces ella rueda por la vida hasta que se encuentra un hombre que la quiere, forman un hogar, y después se presentó con sus padres a pedirles perdón, pero ya casada, la perdonan y vuelve a ser feliz.

Lámina 19.- Esto se me figura algo muy tenebroso, una cosa terrorífica, una casa de espantos. Es una casita muy retirada del pueblo, con una familia demasiado humilde y aquí nadie se acerca a nada porque le tienen miedo a los espantos.

Lámina 12 F.- En esto, quizá es una madre anciana y la hija alitva, quizá le afrenta a su madre, le dice que es un estorbo para ella, entonces la anciana vive olvidada y muere sola sin la ayuda de su hija.

Lámina 8 GF.- Quizá sea la modelo de algún pintor que de es- vive, es una mujer muy triste con alguna pena que quizá es un romance fracasado y ella sufre demasiado y no sabe que hacer, para detener al hombre, ella piensa que quizá buscándolo pue- da verlo, y fracasa en su intento y se queda como solterona-- sin más esperanza que seguir así.

Lámina 18 GF.- Tiene un hijo que esta enfermo y ella sufre mu- cho por su enfermedad, ella trató de ayudarlo pero por falta- de transporte no lo puede llevar, ella se queda para atenderlo y verlo morir.

FRASES INCOMPLETAS

1.- Le falta el apetito 2.- me consuelo, 4.- tener una casa, 5.- un poco indeciso 6.- son mis hijos 7.- una desgracia 8.- es Alicia 9.- jugaba en el columpio 10.- es un buen hombre-- 11.- me parece mi marido y yo 12.- es regular 13.- con mi -- hijo 14.- me quiere 15.- que me falta mi madre 16.- esta muy triste 17.- para cantar 18.- tuviera un coche 19.- sería un- buen patron 20.- trabajar 21.- se llevan bien 22.- a mi novio 23.- que es chismosa 24.- era yo más atractiva 25.- son agra- dables 26.- es un martirio 27.- bien 28.- son mis hijos, mi- esposo 29.- somos buenas amigas 30.- no casarme a tiempo 31.- fuera presidente 32.- es comer 33.- tener más de lo que tengo 34.- es muy eficiente, 35.- tendré una ilusión 36.-siento bas- tante gusto 37.- a la vida 38.- es la sencilla 39.- cambiaría totalmente mi manera de ser 40.- son don juanes.41.- con mi- esposo 42.- son inteligentes 43.- me quiere 44.- son buenos- 45.- de una travesura 46.- perverso 47.- lloro bastante 48.- quiero que me cumplan 49.- mi hogar 50.- veré a mis hijos -- grandes 51.- son los inteligentes 52.- ceder 53.- son dife- rentes a mi 54.- mi muñeco 55.- es su don de autoridad 56.-es apacible 57.- era feliz 58.- son mujeres 59.- no me quiere - 60.- es vivir sola.

DESCRIPCION DEL TEST DE MACHOVER

Lo característico del dibujo de esta mujer es el ges- to tan severo, austero que presenta, su actitud es rígida y - fría; las líneas denotan mucha ansiedad, el vestido muestra--

botones al frente signo de dependencia, esta colocada en la parte inferior de la hoja y es de tamaño normal.

INTERPRETACION DEL CASO

No cabe duda que la cruda niñez que vivió esta persona dejó hondas huellas a través de su vida, porque aún ahora en sus relatos de T. A. T. menciona constantemente el sentimiento de rechazo de que fué víctima durante su niñez (L 3GF, 4). Por tanto siempre ha buscado el apoyo y el afecto que nunca ha tenido (L 13B), demostrando claramente esto en sus constantes relaciones con novios y amantes.

Es una mujer que ha tenido rasgos de sadismo y agresividad, tal vez usados como mecanismo de defensa para sobrevivir a sus sensaciones de miedo, soledad, ultraje y fracaso -- (L 19); esta persona tiene marcados rasgos orales ya que expresa: mi mayor debilidad es comer; así como fuertes tendencias sexuales aunque abiertamente la niega. Al carecer -- por completo en su niñez de una figura paterna, se forma una idea ambivalente de ella, pues lo mismo la ve grande y buena como perversa e insignificante; por esto percibe también ambivalente a su esposo ya que dice que tiene un carácter muy fuerte e irritable pero que es noble y bueno ya que no tiene vicios y es apegado a su hogar; sin embargo sospecha de su conducta fuera de casa, por lo que para ella la vida matrimonial es difícil; utilizando sus propias palabras expresa: "Yo pienso que la vida matrimonial es un martirio".

Parece ser que se deprime fácilmente dejándose llevar por estos estados (L 4, 17GF, 8GF), es pasiva, (L 18GF) y cada vez se acentúa más su sentimiento de inferioridad (L 4), aunque de vez en cuando surge un leve sentido de superación -- (L 2). Es una mujer muy ansiosa, inmadura y con incapacidad para sentir amor (L 7GF) ya que demuestra marcada frialdad -- afectiva.

CASO N° 6

BREVE COMENTARIO ACERCA DEL NIÑO DESNUTRIDO

Este niño que presenta un cuadro de desnutrición grave tiene ocho meses de edad y es el más pequeño de la familia, tiene otros dos hermanos y no se deseaba su nacimiento.

La causa de su enfermedad se atribuye a que su alimento era mal preparado porque la leche hervía y no debía de ser así. Se cree que por esto el niño desde hace cinco meses presenta trastornos en el estomago. Fué llevado con un médico -- para que lo atendiera, pero como no se alivió se pensó que lo que tenía mal era la mollera y se llevó nuevamente al médico-- que le recetó unas inyecciones las cuales fueron aplicadas y produjeron un absceso en la pierna. En otra visita al médico, este le cambió la leche, pero como no se restableciera decidió que se internara para que estuviera bajo vigilancia médica, ya que en cinco meses al cuidado de su madre la enfermedad, fue cada vez más grave.

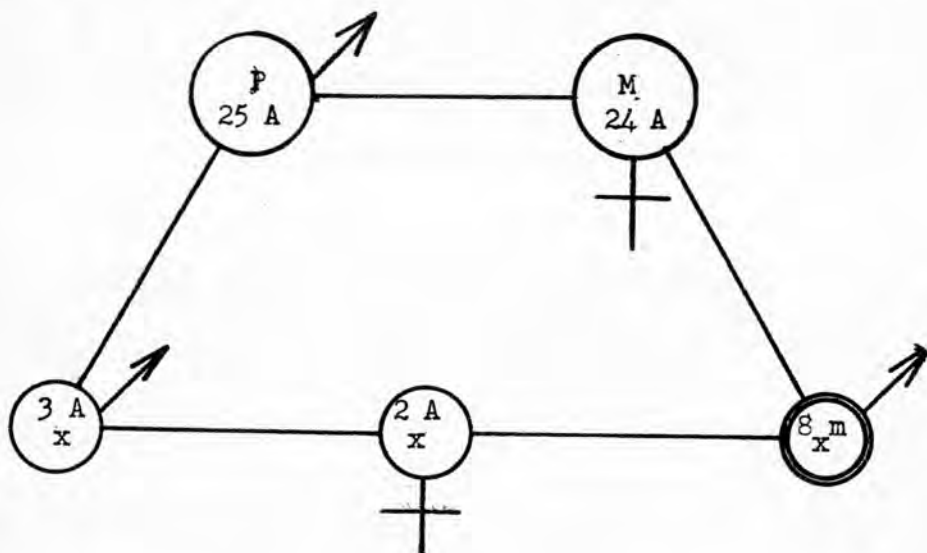

DATOS OBTENIDOS A TRAVES DE LA ENTREVISTA CON LA MADRE

La señora entrevistada para este caso, tiene 24 años de edad, está casada por las dos leyes y se dedica a las labores del hogar. Su familia esta constituida desde hace cuatro años por su esposo y tres niños. Es oriunda de Zacatecas, hija única de familia modesta, pues su padre era minero. Que dó huérfana de madre a los ocho años, pasó a vivir con su padre a casa de sus abuelos; más tarde el padre contrajo nuevas nupcias y fué a vivir con su madrastra a la que nunca quiso, por tanto no se establecieron buenas relaciones, y nos dice que sufrió mucho. A su padre lo describe como bueno y cariñoso aunque muy rígido.

Su preparación escolar fué hasta sexto año de primaria, porque ya no quiso seguir estudiando. Sus conocimientos en el aspecto sexual los adquirió a través de sus amigas, su primera relación sexual fué cuando tenía veinte años, al casarse.

Las relaciones con su esposo no parecen muy buenas -- puesto que lo describe como "muy violento, y que por cualquier cosita se enoja", se disgustaban mucho porque el tomaba bastante y muy seguido desatendiendo su hogar; hace dos meses -- que no se embriaga. Ella se desespera porque estan pobres, --- también cuando estan enfermos los niños "se pone de nervios y a veces llora". Puesto que su esposo la hace sufrir mucho le aconsejan que lo deje, pero no puede, porque piensa en sus -- hijos.

En cuanto a su papel de madre sabe teoricamente qué-- es, pero en la práctica no lo realiza, aunque dice que quiere mucho a sus hijos pero siempre se olvida de darles sus alimentos a tiempo, y atenderlos porque se distrae en otras cosas.

Su mayor aspiración es que sus hijos lleguen a ser -- hombres de bien.

RESULTADO DE LA BATERIA DE PRUEBAS

CUENTOS:

- 1.- Pues pegarle al niño
- 2.- Se disgustó con el niño
- 3.- Que el hijo es culpable de la muerte de su madre; el hijo se sintió triste, la esposa humillada y culpable.
- 4.- Que es un padre irresponsable, que le importó más andar - con sus amigas que sus propios hijos; el padre se sintió culpable, la madre afligida y desconsolada, el amigo culpable por haberlo inducido a que tomara y gastara.

HISTORIAS DE LAS LAMINAS DE T. A. T.

Lámina 13B.- Era una familia muy pobre, apenas les alcanzaba para mal comer y los niños de todo estaban ganosos; andaban todos mal vestidos descalzos, su casa era un cuartucho de madera todo desarreglado; por esto el niño se ve muy triste --- viendo a los demás jugar, deseando tener él un juguete para poderse divertir. Sus pensamientos son que cuando sea grande va a ser alguien para poder comprar lo que en su niñez no tuvo. Desde muy chico empezó a trabajar y seguía con la ilusión de tener algo para darle a su pobre madre el niño siguió estudiando, pero trabajaba mucho para poder él solo pagarse sus estudios, así pasaron los años hasta que se le realizó por fin su sueño y después de vivir en una casa toda fea le tuvo a su mamá una casa cómoda y bonita como era su ambición y él pudo ser un hombre de bien.

Lámina 2.- Era una pobre familia campesina que tenían una hija y ella quería estudiar en la capital pero sus padres no querían porque se iba a echar a perder; ella los convenció prometiénolos que se portaría bien y que los sacaría de esa pobreza. Al morir su padre, ella sufrió mucho y mandó traer a su madre, se pusieron a trabajar las dos para pagar la colegiatura. Al ser señorita tuvo su primer novio y aunque su madre le daba consejos ella como estaba enamorada un día se fugó con él, después se dió cuenta de que era casado y se separó de él, pero ya era demasiado tarde, porque iba a tener un hijo; sufrió mucho porque su hijo iba a nacer sin padre y que ella a pesar de los consejos de su madre había fracasado; ---

entonces decidió regresar a su pueblo y vivir pobre pero -- feliz.

Lámina 4.- Este era un matrimonio que no se comprendió porque a él le gustaba malgastar su dinero, era vicioso y mujeriego. Su mujer al ver eso decidió ganarse la vida trabajando y entonces él se desobligó más de ella y la hacía sufrir mucho pero ella no lo dejaba, por el cariño que le tenía y por sus hijos, pero como él no se componía decidió mejor irse de la casa y dejarlo sin sus hijos para ver si así se -- componía, pero vió que era inútil ese sacrificio y mejor--- siguió su vida trabajando para ellos, pero a pesar de sus-- sacrificios no ganaba lo suficiente para darles una buena-- educación, Pero para entonces uno de sus hijos decidió ir a hablar con su padre y pedirle que los ayudara pero a él le importó más el vicio que sus hijos; entonces ellos buscaron la manera de ganarse la vida honradamente y estudiar para-- ponerle el ejemplo a su padre; y así a través de los años-- cuando su padre reconoció su error ya era demasiado tarde-- porque sus hijos lo despreciaron. Su mujer de tanto sufrir-- murió, pero sus hijos llegaron a ser hombres de bien.

Lámina 17 GF.- Era un obrero que no tenía donde trabajar,-- entonces consiguió trabajo con unos pescadores, pero como-- era tan pobre no tenía ni donde vivir y ahí le facilitaron-- su casa; aquí la señora lo está llamando para que vaya a -- comer mientras él recibe una carga; siguió trabajando hasta progresar y tener él su taller propio y fué del modo en que estuvo más feliz.

Lámina 12.- Esta era una señora que vivía con su mamá desde que se le murió su esposo, con su madre estaba muy contenta, pero murió la madre y se quedó sola, entonces buscó refugio con una vecina y como ella no tenía hijos la vió a ella como una hija y estuvieron muy felices así.

Lámina 3GF.- Esta era una señora que su esposo la maltrataba mucho, de cualquier cosa ya le estaba pegando sobre todo -- cuando llegaba tomado la echaba para afuera, entonces ella-- decidió separarse de él a pesar de sus hijos, pero la última vez que le pegó se dió cuenta de que estaba esperando, y --- cuando se lo dijo él se compuso y pareció que ya iban a vi-- vir más tranquilos, pero sus hijos se habían quedado con él-- mal aspecto de su padre.

Lámina 19.- Este era un hombre ambicioso que quería progresar sin importarle los demás, ni el tiempo ni nada, un día decidió pintar, pero como no sabía pidió el consejo de un amigo que era bueno, él le dijo que estudiara bastante para que realizara su sueño, pero él quería progresar sin que le diera trabajo. El amigo tenía un cuadro, y el ambicioso le dijo que se lo iba a copiar para llevárselo a un concurso y se pusieron a pintar, el envidioso pintó un cuadro, que representaba un tractor hundido en la nieve y se los llevaron al concurso; a la hora de los premios el bueno se sacó el primer lugar y al envidioso le dió mucho coraje y le robó el premio, se vanagloriaba con sus amigos de ser el mejor pintor; pero como Dios no olvida las malas obras le mandó como castigo que llegando a su casa cayó muerto, por eso la envidia no es buena porque ese premio no lo gozó ni él ni nadie.

Lámina 7 GF.- Esta era una niña, que una vez que llegó del colegio se encontró en la puerta de su casa a un niño pero su mamá no le creyó, entonces anduvieron preguntando y fueron a dar parte a las autoridades, pero cuando quisieron quitarlo no quiso porque ella lo había encontrado; lo registraron y le dieron educación y cuando el niño estuvo grandes correspondió con buenos modales y cariño.

Lámina 8GF.- Esta era una señora que estaba muy pobre y no encontraba trabajo para darles de comer a sus hijos y ya la iban a echar a la calle porque no pagaba la renta. Se le presentó una oportunidad para trabajar y ya pudo darles de comer y educarlos y pagar todo lo que debía, ya cuando había echado todo lo que hacía falta decidió ir a buscar otro trabajo donde ganara más para que aparte de educar a sus hijos hacer un beneficio a la demás gente.

Lámina 18 GF.- Esta era una señora que tenía a su hija enferma, ella trabajaba en una casa y vivían en altos y su hija no veía; una vez llegó tarde de su trabajo, llegó rendida y presintió algo, le dijo que no fuera a bajar la escalera, y al otro día unos chamacos malos lo llamaron dando de gritos -- la casa se estaba quemando y por salir desesperado se cayó de la escalera, fueron a avisarle a la mamá, pero cuando vino ya era demasiado tarde, porque el muchacho murió al instante.

RESPUESTAS DE FRASES INCOMPLETAS

1.- Yo siento que mi esposo raras veces falta a la casa 2.- me conformo, 3.- ser feliz 4.- de mis hijos los cuidaría 5.- pués regular 6.- me comprende 7.- fracasar 8.- le debe de -- ayudar a uno 9.- me divertía 10.- que sea cumplido 11.- los ignoro simplemente 12.- es la más pobre 13.- mi marido 14.- esta ausente 15.- fracasé 16.- tuviera su salud 17.- para -- aprender las cosas 18.- tuviera a mi madre a mi lado 19.- me sentiría mejor 20.- pronto se alivie mi hijo 21.- me comprenda 22.- fracasar 23.- me critica 24.- no estaba yo enferma - 25.- sufrimos 26.- una cruz muy pesada 27.- bien 28.- me estiman 29.- nos queremos 30.- casarme 31.- estuviera a mi lado 32.- hacer un favor 33.- que mis hijos sean alguien de -- bien 34.- me estima 35.- triunfaré 36.- me da gusto 37.- a la gente mala 38.- es la que es tratable 39.- no sufriría - 40.- son muy abusivos 41.- procuraría ya no tener hijos 42.- son pobres 43.- me comprenda 44.- son cariñosos 45.- de que se disgustaran mis padres 46.- muy buena 47.- me conformo y quisiera que me obedecieran 49.- que progresen mis hijos -- 50.- se alivie mi hija 51.- son mis mayores 52.- callar 53.- me ayudan a cuidar a mis hijos 54.- es cuando murió mi madre 55.- es que lo mortifiquen a uno 56.- esta bien 57.- estaba completa 58.- me estima 59.- no la tengo 60.- es la de mi -- madre.

DESCRIPCION DEL TEST DE MACHOVER

Dibuja primero a la figura masculina, sin embargo es de menor tamaño que la femenina, es una figura confusa, porque demuestra rasgos viriles a la vez que su cara se ve muy femenina, esta colocado en el centro de la hoja y mide aproximadamente 12 cms.

La figura femenina tiene igual colocación, mide aproximadamente 16 cms., esta de frente y con una cruz sobre el--pecho, esta bien proporcionada, las líneas son oscuras.

INTERPRETACION DEL CASO

La personalidad de la entrevistada en este caso, muestra rasgos de inseguridad; así como también de pasividad y --receptividad, pero con cierta tendencia exploradora, pués --

quiere que sus hijos lleguen a ser "hombres de bien" para -- que le recompensen de todos sus sufrimientos, y le den todos los artículos que dada su pobreza siempre ha deseado.

Por sus circunstancias ambientales y caracterológicas su vida matrimonial se desarrolla en forma negativa, pues según sus propias palabras "La vida matrimonial es una cruz muy pesada". Esta tensión ambiental puede ser la causante de que esta persona no sepa disfrutar de su papel materno, y lo rechace viéndolo solo como una obligación y una carga.

Su nivel de vida es reducido en todos los aspectos, y como es de suponerse su criterio para resolver los problemas a que se enfrenta es mínimo.

Siente muy agresiva a la figura masculina ya que su esposo es un hombre violento que la agrede constantemente.-- Ella por tanto responde con agresividad, pero de una manera velada. Esta agresión se extiende al mundo en general porque siente que el mundo la trata mal.

CASO N° 7

BREVE COMENTARIO ACERCA DEL NIÑO DESNUTRIDO.

Se puede decir que es este un caso singular puesto-- que se trata de gemelos y ambos presentan un cuadro de desnutrición grave. Cuentan solo con tres meses de edad y pertenecen a una familia formada por seis hijos más. Por tanto en ningún momento fueron deseados. Se trata de un niño y una niña que se han presentado inapetentes y con vómito; se les trajo al hospital y tuvieron que ser atendidos de inmediato ya que por su bajo peso estaban muy delicados. (se les internó con un día de diferencia).

La madre para su cuidado y alimentación era ayudada por sus otros hijos; nunca los amamantó, su alimentación consistía en leche artificial que se les proporcionaba cada tres horas. Afirma que el niño ha sido más delicado de salud aunque menos latoso; en cambio la niña ha sido más llorona. Es la primera vez que se enferman.

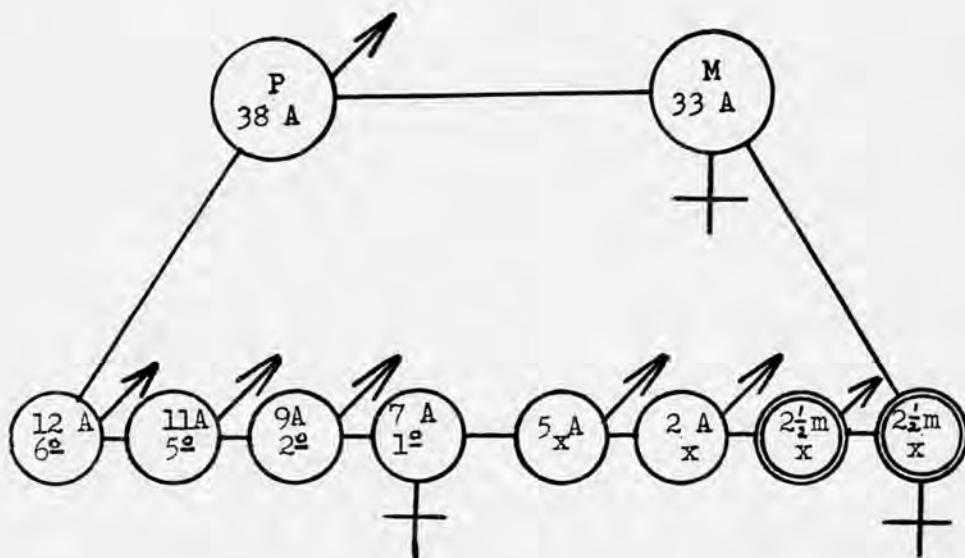

DATOS OBTENIDOS A TRAVES DE LA ENTREVISTA CON LA MADRE.

Hace catorce años que la entrevistada contrajo matrimonio, formando un hogar que actualmente cuenta con los padres y ocho hijos. Ella tiene 32 años de edad, y se dedica únicamente a atender su hogar. Nació en la provincia y a los seis años quedó huérfana de padre, por lo que su madre la abandonó para unirse a otro hombre, desde entonces empezó a pasar de un familiar a otro como recogida. A los once años fue enviada a la capital donde empezó a trabajar como sirvienta hasta los dieciocho que fué cuando se casó.

En cuanto a su madre, casi no recuerda nada de ella, siente quererla, pero también le guarda rencor por haberla abandonado dice que a su padre lo adoraba, y que aún lo recuerda con mucho cariño; con la persona que mejor logró identificarse fue con su madrina. Como es lógico la vida social de esta persona es muy reducida, su educación escolar fué hasta segundo de primaria, la interrumpió porque tuvo que trabajar. En cuanto a su educación sexual, esta fué nula, conoció el sexo hasta que se casó, y su primera relación sexual fué traumática.

El esposo trabaja como chofer; ella opina que es buen hombre, pues se tratan bien; solo de repente tienen problemas por dinero o por los niños, pero son sencillos. Ella siempre ante los problemas tiene una actitud de resignación.

Manifiesta que tanto ella como su esposo se preocupan por sus hijos en el aspecto material, pues les preocupa que tengan alimento, vestido, y calzado, así como buena salud. Para su educación usan los castigos, tanto morales como corporales; tales como evitar que vayan a la escuela ya que le gusta mucho, dejarles sin domingo y a veces pegarles.

Todos sus conceptos sobre la vida se quedan en el plano material. Su actitud ante los hijos no es estable pero parece ser más bien positiva.

RESULTADO DE LA BATERIA DE PRUEBAS

CUENTOS:

- 1.-Muchas madres les pegan y le dicen: , tu ves como le haces y me la traes; yo los regañaría y les llamaría la atención pero no les pegaría.
- 2.-Le ha de haber pegado.
- 3.-Ahí fué culpa de la madre, porque el hombre puede casarse con la mujer que su corazón elija. El al mismo tiempo sentiría tristeza de haber perdido a su madre. Ella se puso del lado de su esposo, pero no podía decirle a su esposo que, que bueno.
- 4.-El padre tuvo que arrepentirse bastante, se sentiría enloquecer por lo que son los hijos. La madre ha de haber sentido rencor contra su esposo, porque casi por su culpa -- había muerto su hijo. Al amigo jamás lo volvió a ver,

HISTORIAS DE LAS LAMINAS DE T/ A. T.

Lámina 13B.- Este es un niño que nació en la miseria, está solo, no tiene padres se han de haber muerto, está muy triste, mañana o pasado si hay quién vea por él ha de estudiar y ser alguien; si no hay quién lo vea será un delincuente porque las criaturas cuando no hay quien los enterece eso hacen. Yo me imagino que si encontró quien lo puso a estudiar, estudió una carrera, se casó y tiene su esposa e hijos.

Lámina 2.- Según aquí es un matrimonio, viven en el campo; - él está trabajando su tierra, la señora es su esposa, el señor trabaja para que su hija estudie en la Ciudad, necesita que su hija progrese más que ellos.

Lámina 4.- Me imagino que es un matrimonio; entonces yo creo que él está desesperado porque tiene cara muy enojada; ella con su dulzura le dice que se calme que no se enoje; está -- enojado porque no tiene trabajo y llega de mal humor a su -- casa. La esposa le dice que se calme que Dios dirá y al ver que su esposa lo comprende se resigna y ya están en paz.

Lámina 17 GF.-Estos son unos trabajadores, están descargando de una lancha, está el capataz cuidándolos para que trabajen;

pués si no trabajan no tienen dinero para llevar a su casa y serían castigados por el capataz que los está viendo. La Sra. yo me imagino que tiene un problema muy grande, sentimental - porque se encuentra sola, se siente desesperada y no le queda otro recurso sino que según ella quitarse la vida. Yo me imagino que entonces no se quita la vida porque llega el señor - que está aquí y la puede salvar. le puede decir que no haga - eso que no se desespere que para que se quita la vida; luego se hacen amigos, se pueden casar formar un hogar, tener su - casita y tener hijos y tener un amanecer, un futuro muy brillante para los dos.

Lámina 12F.- Es madre e hija; la madre trajo a su hija al -- mundo, le fué dando educación estudios, la hija fué creciendo, se convirtió en mujer y se casó; su mamá se convirtió en anciana; por ejemplo la hija pudo haber llevado a su mamá a vivir a su lado, con su esposo y sus hijos, ahora la abuelita tiene sus nietecitos y estan muy felices todos.

Lámina 3 GF.- Esta porque llorá? Hay muchas cosas porque llora. "Ahora si que puede ser mi caso." Esta señora tiene enfermo a su niño, bastante grave, y no sabe como desahogar -- mas que con lágrimas; se va recuperando su hijo hasta que le dice que está delicadito y ella se pone feliz y muy contenta de saber que pasó el peligro de su hija.

Lámina 19.- Yo me imagino un submarino de guerra va bajo el - agua, va a la guerra por su Patria; resulta que el submarino contrario le manda unos torpedos y la tripulación y los jefes se ven obligados a tener todo controlado, los jefes calman a la tripulación para que no haya pánico ni terror y por tanto mandan una llamada de auxilio y los pueden ir a rescatar; llega el rescate se los llevan y llegan a su Patria, -- unos muy felices y otros tristes por no haber podido luchar - como ellos deseaban.

7 GF.- Son madre e hija también, están sentadas en la sala - la hija tiene a su hermanita en los brazos, su mamá le está diciendo como debe de cojerlo, y le dice que tiene que enseñarse, porque va a crecer y entonces se va a casar y va a -- tener hijos y debe saber como tratar a un niño; pero ahorita es una suposición porque la niña todavía es muy chica. Ella - crece y se casa, su hermanito el más chiquito se queda con su mamá y ella tiene su esposo su hijo y vive feliz.

8 GF.- Esta señora que esta haciendo aquí Puedo ser yo? que estoy descansando. Esta descansando después de haber tenido todo el día una tarea muy dura, porque tuvo que lavar, planchar, hacer la comida, asear la casa, ver a los niños, mandarlos a la escuela, darles de comer y después que tiene un rato de tiempo se sienta a descansar; nada más que está un poco afligida porque no alcanza el dinero y por eso está pensando como le va a hacer; pero después ya llegan sus hijos de la escuela, los otros despiertan y tiene que trabajar --- otra vez y el descanso se queda para otro día.

Lámina 18 GF.- Pués aquí me imagino que la madre tiene a su hija en brazos; la hija resbalo de la escalera. Está muy -- afligida porque necesita atención médica; pero la señora no puede dejar a su hija para llamar al médico; porque piensa si la dejo se puede morir aquí solita, y si no la dejo se puede morir por falta de atención; entonces yo creo que la dejo un momento para hablar por teléfono a la cruz roja. Llega la ambulancia, se la llevan la ven los doctores y su mamá está al pendiente para saber el estado de su hija; por fin le dice el Doctor que ya pasó el peligro y que su hija esta bien.

RESULTADOS DE FRASES INCOMPLETAS

1.- Esta triste 2.- me va mal 3.- a mi esposo 4.- un negocio 5.- brillante 6.- son mis hijos 7.- a su regaño 8.- debe ser honrada 9.- era muy juguetona 10.- que sea cumplido en su hogar 11.- pienso que es un matrimonio 12.- es numerosa 13.- mi esposo 14.- es muy buena 15.- se me enferman mis hijos 16.- viviera 17.- costurera 18.- tuviera mi casa 19.- debe tratarla bien 20.- pronto me entreguen a mi hijo 21.- vivirían felices 22.- perder a mis hijos 23.- murmura mucho. 24.- sufría mucho 25.- son madres 26.- pués la de esta vida 27.- bien 28.- mis hijos 29.- somos como amigas 30.- no haber estudiado 31.- viviera 32.- el cine 33.- una casita 34.- es honrada 35.- seré vieja 36.- me siento contenta, 37.- mi esposo 38.- su carácter 39.- me pondría a estudiar 40.- son iguales 41.- con mi esposo 42.- son felices 43.- es cordial 44.- deben ser buenas 45.- nada 46.- bueno 47.- Me pasa cualquier cosa 48.- grito mucho. 49.- mis hijos. 50.- ver a mis hijos grandes 51.- la mayoría mayor que yo de edad 52.- pensar mal de las cosas 53.- se quedan en mi casa 54.- la escuela 55.- es la borrachera 56.- es natural 57.- me daba mis cocos 58.- solamente mis-

hijos 59.- no esta conmigo 60.- pegarles a mis hijos.

DESCRIPCION DE MACHOVER

Dibuja primero la figura femenina, esta centrada, aun que ligeramente cargada hacia la izquierda; el dibujo esta muy desproporcionado, mide nueve cms. de los cuales la cabeza ocupa cuatro. El dibujo es obscuro, la línea densa, casi totalmente cubierto de negro, excepto la cabeza, que está de perfil aunque el cuerpo esta de frente; las líneas del cuerpo son rectas y le falta un brazo; no tiene cuello.

La figura masculina esta hacia arriba y hacia la izquierda de la hoja, mirando hacia el frente, mide siete y medio cms. de los cuales la cabeza ocupa tres y medio; las líneas del cuerpo son rectas, el dibujo es también obscuro, carece de cuello y lleva botones al frente.

INTERPRETACION DEL CASO

Uno de los rasgos de personalidad más característicos de esta señora, es que actúa solo bajo la presión y ayuda del medio ambiente o de la autoridad es decir le falta iniciativa; esto se deja ver en las historias de las láminas 13, 17GF, 19, y 7GF. Es decir no puede triunfar ni ser feliz si no se le ayuda; esto tal vez esta determinado por la situación vivida en su infancia al quedar desamparada su sensación pudo ser que el mundo se le cerraba y al ser rescatada por los parientes sintió que solo siendo guiada y ayudada se puede vivir.

Nos percatamos por medio de la lámina 17GF que existen en ella fuertes sentimientos depresivos tal vez porque siempre a asumido actitudes pasivas y dependientes que nunca la han dejado vivir como deseo, esto lo decimos por la lámina 4 en la que también se supone que hay buen entendimiento entre ambos conyuges, en la lámina 2 deja entrever que tiene deseos de que sus hijos triunfen y se superen aunque esto se consiga en base a su propio esfuerzo.

En la lámina 12 nos dice que su vida es monótona y rutinaria lo cual no la satisface. Es una persona deseosa de vivir el papel de hija ya que nunca lo sintió así, ahora lo añora sobre todo porque siente gran necesidad de una figura materna de estos nos damos cuenta por las láminas 7GF y 12F.

Es interesante notar en la lámina 19 que es una mujer con mucha agresividad reprimida es rígida ante las situaciones difíciles y tiende a intelectualizar. Es evidente que tiene una postura inadecuada ante la autoridad ya que le teme y depende de ella.

(El test de Machover) nos demuestra que es una persona que esta muy deprimida, con sentimientos de minusvalía y que es fría. Tiende a intelectualizar las situaciones es rígida y tiene poca relación con el mundo exterior.

CASO Nº 8

BREVE COMENTARIO ACERCA DEL NIÑO DESNUTRIDO

El hijo en cuestión tiene diez meses de edad, fué -- bien acogido por la madre ya que ésta deseaba un hijo varon-- porque las dos anteriores habían sido niñas y ella quería -- darle gusto a su marido con un hombre.

El cuadro de desnutrición de tercer grado que presen-- ta este niño es muy grave ya que durante cinco meses ha toma-- do únicamente atole porque la madre no tiene suficiente dine-- ro para comprarle la leche que le indicó el médico. Lo trajo al hospital porque durante tres días presentó una diarrea que no se le quitaba con nada y lo vió muy desmejorado. Esta --- criatura nunca tomó leche materna porque la madre careció de ella. Entre otras enfermedades que ha tenido se cuentan tos, catarro, los ojos infectados y algunas veces ligeras diarreas. El niño siempre ha sido muy calmado y nunca ha dado guerra.- Según dice la madre.

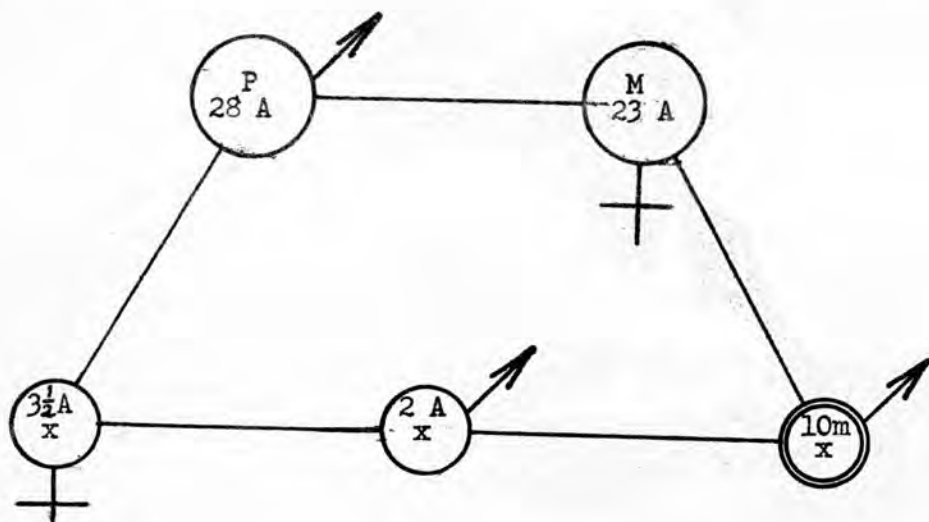

DATOS OBTENIDOS A TRAVES DE LA ENTREVISTA CON LA MADRE.

La joven entrevistada tiene 23 años de edad, esta -- casada por lo civil desde hace dos años, aunque tiene cuatro de vivir unida con su esposo; habitan con otra familia y cada una de ellas cuenta con tres hijos.

Es originaria de Oaxaca; parece haber llevado una vida muy azarosa ya que a los siete años quedó huérfana de madre y su padre abandonó la casa; su familia estaba constituida por doce hermanos de los cuales solo viven cuatro ella es la novena; vivieron un tiempo solos, pero después fué recogida por unos tíos que la hacían trabajar mucho en el campo -- porque tenía que ganarse lo que se comía. Al regresar su padre se casó con otra mujer la que le daba muy mal trato y lo obligó a que la corriera de la casa; fué entonces cuando --- ella vino a México a trabajar como sirvienta. En una ocasión la llevaron a la cárcel acusada de haberse robado un radio, -- pero una tía la ayudó probando su inocencia.

A edad muy temprana inició su vida sexual, a los nueve años un primo la sedujo y la deshonoró; la amenazó que no le contara a nadie lo que había sucedido. Después volvió a -- tener relaciones sexuales con otro primo; al enterarse su familia le dijeron que una mujer que deja de ser señorita sin casarse ya no vale nada.

Estudiaba primaria a la vez que trabajaba, pero solo llegó hasta el tercer grado porque tuvo que regresar temporalmente a su pueblo; tenía deseos de llegar a ser maestra.

Cuando conoció a su esposo el vivía con otra mujer -- sin embargo a ella le simpatizaba mucho y su actual cuñada la animo para que se hiciera su novia. El le decía que no quería a la otra porque en doce años de vivir juntos no había -- podido darle un hijo y que quería casarse con ella porque -- deseaba un hijo; él juró que la quería y que cumpliría con -- todos sus deberes; fué entonces cuando ella accedió y se unieron.

Al nacer su primer niña se separaron ya que él decidió salir de México; esto le dió mucho coraje y se fué a su tierra entonces él la buscó y volvieron. Al nacer la segunda

niña se casaron.

Su situación actual es sumamente conflictiva porque su esposo es muy irresponsable ya que no le da gasto con regularidad, tres o cuatro días sin presentarse en la casa y su actitud ante los hijos es de completo abandono, pues afirma que deben de sufrir como el sufrió siendo huérfano desde muy pequeño, sin nadie que le diera alimento ni abrigo el ve como cosa natural que sus hijos no tengan que comer; además sigue frecuentando a la mujer con quien ha vivido desde hace varios años. Como se ve tienen muchas dificultades, casi siempre motivadas por la miseria en que les tiene, pues ella no quiere que sus hijos sufran tanto y lo busca para reclamarle su actitud, pero no consigue nada sino que él se enoje y se aleje más, entonces ella le pide perdón y llora. A veces tiene arranques de mucha desesperación y coraje quisiera dejarlo y se lo dice, pero él la desafía diciéndole que si es competente que se vaya. En raras veces se porta bien pero cuando esto sucede siente quererlo, cuando se porta mal lo odia. Su mayor deseo es internar a los niños para que tengan educación y sean algo.

RESULTADO DE LA BATERIA DE PRUEBAS

CUENTOS

- 1.- Si es dura y enérgica y no siente querer a sus hijos lo golpea y hace que vaya a conseguir lo que perdió.
- 2.- Tal vez lo castigó por haber hecho su capricho.
- 3.- Fue un error de él, sintió remordimiento por haberse alejado de su madre y si supo que estaba enferma es una falta muy grande que nunca se le borraría del pensamiento. La esposa, sí, ella lo obligó sintió remordimiento y tal vez se arrepintió.
- 4.- Que es un padre irresponsable. El padre tal vez con remordimiento y angustia odiándose a si mismo, con rencor por él que se le atravesó en el camino, pero el culpable es él. La mamá despreció y odió por aquél padre. El amigo sentiría remordimiento pero no se sentiría culpable porque no le dijo --

que su hijo estaba enfermo,

HISTORIAS DE LAS LAMINAS DE T. A. T.

Lámina 13 B.- Este niño, sus padres no tienen que comer o-- están enfermos, tiene más hermanitos, y si comprende, tal-- vez se siente triste de que sus hermanitos lloran y no tienen que comer, quisiera ser grande y darles a sus hermanitos de comer. Se siente solo y siente que no hay nadie que lo - apoye y no sabe si seguir allí o irse a conseguir que comer aunque él no coma. Ya sea que su papá no tiene trabajo o es un hombre de vicio; si ve a sus padres reñir mejor se sale- y no ve nada para no sentirse más pequeño de lo que es. En- tonces llega una persona caritativa y los ayuda y le da gus to que sus hermanitos no lloren, ya comieron y piensa irse- a trabajar va con gusto de llevarles cualquier cosita a sus padres y a sus hermanitos, le pide a Dios que cambien sus-- padres y no riñan; conforme va creciendo lucha y se sacrifi- ca y tal vez no piense ni en casarse para que una cuñada no haga sufrir a sus hermanitos. Por fin hace su vida y se casa, hace una carrera y hace felices a sus hijos.

Lámina 2.- Son pobres y ella ambiciona saber algo más no --- quiere estar siempre cultivando la tierra, quiere saber algo más que sus padres para darles algo pues no quiere verlos -- sufrir. Estudia, se sacrifica, lucha aunque sus padres no la dejen porque le da tristeza verlos como sufren para ganarse- el pan; conoce más de la vida y se da cuenta de la realidad, de que hay muchas formas de ganar dinero. Cuando tiene una-- profesión trae a sus padres y les busca una casita y se sien te feliz de ser competente para mantener a sus padres y de - que logró lo que deseaba; los padres también se sienten feli ces y agradecidos. A ella le valió su inteligencia y su com prensión.

Lámina 4.- Ella trata de bajarle el mal humor, de quitarle-- ese carácter, de hacerlo feliz contento, de hacerlo razonar- y que él se arrepienta de su conducta; trata de conseguir lo que ella quiere, que sea un buen padre, que se todo lo que- un buen marido puede ser, que no se ofenda de que su esposa- se le acerque. El trata de hacer eso para que se sientan los dos felices, trata de cambiar y de ser bueno. Ella cuando --

llega le dice ya están los alimentos come, cuéntame los problemas yo te ayudaré a resolverlos, somos uno para dos y dos para uno. Al fin fueron muy felices porque su esposa lo hizo cambiar; porque era orgulloso y vanidoso, odiaba a los demás; se supieron comprender y fueron muy felices.

Lámina 17GF.-Esta es la selva; el que anda en la selva quiere poner la paz entre los animales y enseñarles a hacer cualquier chiste y llevarse uno a la capital para ganar dinero; cuando lo trae se arrepiente porque ve que maltratan a los animales, se lo lleva otra vez a la selva y no ambiciona el dinero prefiere que no maltraten a los animales, que anden libres y de dicarse a cuidarlos.

Lámina 12 F.- Es una muchacha que se sentía sola en la vida y tenía problemas con sus padres y sus hijos y acudió a una casa sagrada para pedir un consejo, pidió ayuda de su madre pero no la consiguió, quería encontrar una persona que la comprendiera pero era orgullosa y odiaba a los que se le acercaban porque era de mal carácter. Pero su madre es buena y entre más mala es, le ayuda más porque su hija le dió la alegría de estar cerca de ella.

Lámina 3 GF.- Puede ser una esposa muy sufrida en cuestión de que ve a sus hijos que no comen y que se enferman; ella le habla a su esposo pero él no le comprende porque es un mal hombre entonces sale a buscar trabajo y en ninguna parte la quieren admitir porque tiene muchos hijos no sabe hacer nada, cree que no es competente, que el mundo se le cierra, cree que seguirá con ese mismo sufrimiento aguantando a su marido porque se le cierran las puertas. De tanto buscar siente repugnancia y llora de tristeza de no haber sabido pensar antes y ahora siente que se desvanece de angustia y dolor; pero si se apoya de la mano de Dios y confía en él puede esperar que encuentre trabajo; al final si tuvo fé y Dios la ayudó y la protegió de todo y de todos y luchó y se sintió alegre y feliz.

Lámina 19.- Esto si no le entiendo, es como una caricatura.- Esta es una cuevita para los más humildes que sólo tuvieron las cuevas para refugiarse, sentían que viviendo ahí nadie los molestaba y serían felices siempre porque en una casa era difícil vivir ya que eran muy pobrecitos y allí se sentían en un castillo pues era su reino y ahí formaron su nido de amor, de comprensión, de alegría, era como la gloria y no

querían alejarse de ahí porque estaban seguros y satisfechos de estar ocultos a los demás.

Lámina 7 GF.- Esta es una madre, su hija es rebelde y no --- quiere estudiar, siempre quiere hacer su voluntad; entonces la madre le pone un ejemplo en que le dice tienes que estudiar porque es el bien para tí, porque muchos son de mala conducta y no quiere que sea así. Si quieres yo te enseño la lección y en vez de hacerle caso le voltea el rostro. Tal vez -- más después la hija se arrepiente de que no quiso hacerle -- caso a sus padres, piensa que su madre quiso para ella una -- buena educación; se arrepiente lucha y se sacrifica para que sus hijos no sean como ella rebelde y dura y sin profesión -- que en ninguna parte la admiten por no tener sus estudios --- completos. Luchó para que sus hijos no fueran como ella y se sintió feliz de ver a sus hijos con una profesión y mejor -- que ella.

Lámina 8 GF.- Esta es una madre triste que tuvo muchos hijos, muchos problemas difíciles de poderlos resolver sola, porque su esposo nunca la supo comprender; lo que él quiso fue abandonarla con todos sus hijos pero ella le demostró que sí pudo luchar por sus hijos aunque fuera mujer, y se siente feliz -- de que se sacrificó por cosas imposibles para sus hijos y ahora ve a sus hijos con una profesión. Se siente contenta de -- que pudo ser una madre modelo y pudo darles ejemplo a las -- madres.

Lámina 18 GF.- Es una madre que se casó por las dos leyes y supo resistir la cruz que se echó al casarse con un hombre -- que al principio fué bueno, pero cuando la vió fea y con muchos hijos la dejó; cuando veía que alguno de sus hijos estaba enfermo o triste sentía repugnancia por aquél hombre que la abandonó; luchó para salvarle la vida a uno de sus hijos -- que estaba muy grave y se sintió feliz, se dió cuenta de que si se puede luchar sola sin molestar al marido, sus hijos -- supieron comprenderla y ella se sentía orgullosa de ellos y la madre unica.

RESPUESTAS DE FRASES INCOMPLETAS.

- 1.- cumple con el deber de sus hijos
- 2.- todo me sale mal
- 3.- algo en la vida pero no pude
- 4.- mis hijos tal vez no

sufrieran tanto 5.- imposible sabernos comprender los dos --
 6.- me aconsejan que no debo seguir la vida mal 7.- el pre-
 sente que me espera al lado de él 8.- me ayudaría en la vida
 9.- me faltó mi madre y sufrí mucho 10.- que siempre cumplie-
 ra con sus deberes 11.- me da tristeza de ellos 12.- es tris-
 teza y amargura 13.- mi cuñada 14.- tiene doce años que me --
 falta 15.- me dejé engañar 16.- nos quisiera un poquito 17.-
 defenderme 18.- el no fuera casado con otra mujer 19.- es --
 por saber que sufrí 20.- me comprendan 21.- están conform-
 es con él 22.- que me aconsejen por mi actitud 23.- me da--
 malos consejos 24.- no sufría como ahora 25.- son felices --
 pero yo no 26.- es distinta por la bendición que Dios da en-
 el hogar 27.- si fuera algo desconocido para ellos 28.- si -
 me saben comprender mis problemas 29.- si viviera mi refugio
 sería ella 30.- unirme ante la ley del mundo 31.- no estuvie-
 ra tan disgustado y que también me supiera comprender y al -
 mismo tiempo me perdonara mi error. 32.- seguir con mi vida-
 presente 33.- que mi esposo supiera comprenderme y al mismo-
 tiempo viera por mí 34.- son más o menos comprensivas 35.-
 algún día yo haré algo por el bién de mis hijos es mi mayor-
 anhelo 36.- siento querer hacerlo más llegar a mí, pero me-
 rechaza 37.- alejarme de la vida que llevo con él 38.- son -
 muy pocas 39.- no sabría como es la vida 40.- siento repugnan-
 cia, son iguales 41.- no lo haría por el bien de mis hijos y
 de mí misma 42.- son muy pocas las que me ayudan 43.- me es-
 tima 44.- son buenas 45.- creía que cuando el reglamento de-
 una señorita, había sido un error o una falta 46.- culpable
 de mi situación 47.- soy muy desdichada 48.- no son cumplidas
 49.- saber luchar y saber defenderme 50.- pienso alejarme --
 51.- desearía que me ayudaran en un problema difícil que ten-
 go 52.- seguir continuando el sufrimiento de mis hijos y mío
 53.- me critican 54.- fué que nunca hubiera querido que Dios
 me quitara a mi madre 55.- que hacen sufrir mucho al ser que
 más les es útil y fiel 56.- el es más allegado y abusa más--
 del servicio que tiene conmigo 57.- me martirizaba porque --
 sabía que yo era huérfana 58.- me aconsejan que debo separar-
 me del hombre que no sabe comprenderme 59.- no la tengo 60.-
 dejarme engañar de él.

DESCRIPCION DEL TEST DE MACHOVER

Dibuja primero a la figura femenina, hacia la parte--
 inferior de la hoja y a la izquierda. Mide 12,5 cms., y está--
 más o menos bien proporcionada la expresión de la cara es ale-

gre y el cuerpo con líneas elásticas casi toda la línea es -- continua, pero en la parte inferior de la falda es punteada. La figura masculina mide 11 cms., y está en igual colocación; tiene un gesto rudo y agresivo, se transparentan las piernas-- a través del pantalón que está totalmente sombreado.

INTERPRETACION DEL CASO

Uno de los principales núcleos conflictivos en la -- personalidad de esta joven es su rechazo a la figura masculina (L 18 GF) puesto que siempre la ha percibido como fuente de todos sus sufrimientos; tanto su padre que la abandonó -- pequeña en la miseria, como él hombre que la sedujo violando la siendo aún una niña y su esposo que la abstiene de todo-- bienestar y que solo la hace sufrir; han sido determinante -- para que ella sienta como muy agresiva a la figura masculina. En su inconsciente se ha elaborado una formación reactiva -- (L 2) hacia el papel materno y paterno, que consiste en: mis padres no me dieron nada (L. 7GF), yo si les daré todo a mis hijos pero esto no esta motivado por un sentimiento completamente sano. Manifiesta que el ver sufrir a sus hijos le produce mucha lástima (L. 2, 8GF); este deseo de dar, de ser productiva (L. 13B, 2, 8GF) se ve obstaculizado porque habiendo vivido siempre en un medio hostil que le ha negado todo, -- se le ha creado un sentimiento de minusvalía y de impotencia para enfrentarse al mundo, (L. 2, 3GF, 19) por lo que carece de decisión para luchar, dejando a un lado por miedo el deseo de ser suficiente y productiva (L. 7GF, 18 GF); Opta pues -- por evadir la realidad (L. 13 B, 17 GF, 19) usando a veces el pensamiento mágico para sentirse feliz (3GF, 19).

Es una persona que se siente muy sola (13B, 12F, 8GF, 18 GF) por esto tiene una gran necesidad de afecto (12F), de unión y comprensión conyugal (L. 4) y también quisiera ser -- receptiva y dependiente; pero al no poder conseguir nada de esto trata de ser manipuladora (L. 4) y de recurrir a argucias tales como aparecer muy buena y haciendo el bien a todos; -- pero en realidad con miras para procurar sobre todo su bienestar (L.4 y 17GF).

Las constantes situaciones conflictivas de esta mujer a veces la llevan a sentir cierta desintegración de su personalidad, pues seguido tiene estados depresivos. Es evidente --

que esta mujer tenga un profundo rechazo a la vida matrimonial y que su más grande deseo sea retirarse de ella; esto implica que sus hijos le estorban e inconscientemente quiere deshacerse de ellos.

Presenta una relación simbiótica sadomasoquista que la mantiene unida al marido; y es muy ambivalente.

CASO N° 9

BREVE COMENTARIO ACERCA DEL NIÑO DESNUTRIDO

Se trata de una niña de once meses de nacida y es la tercer hija del matrimonio. La madre no se explica el porqué de su desnutrición ya que no es enfermiza y desde los cuatro meses de nacida le da alimentos tales como gelatina, manzana, atole, platano, caldo de frijol, etc.

Los síntomas que la llevaron a agravar su situación -- fueron diarrea con calentura y vómito; al presentarse este -- cuadro fue llevada al médico que le recetó una suspensión y-- sulfadiazina. Antes de recurrir al médico buscó que alguien -- se la curara de empacho y de la mollera porque decían que la-- tenía caída y que esa era la causa de que estuviera así. Pero como a pesar de esta cura la niña no se repuso entonces recu-- rrió al médico.

La niña fué amamantada hasta los siete meses, era muy quieta y lloraba muy poco. Todos estan muy preocupados por -- el estado de salud de la niña.

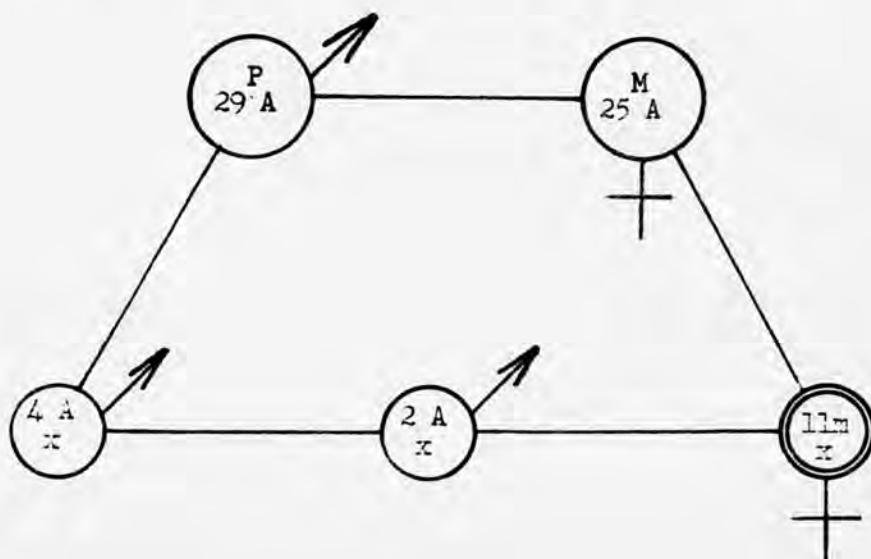

DATOS OBTENIDOS A TRAVES DE LA ENTREVISTA CON LA MADRE

Este hogar está constituido por los padres y tres niños dos hombres y una mujer. Se casaron hace seis años por la iglesia y por lo civil.

La madre tiene veinticinco años y es originaria de -- Tlaxcala.

Desde los ocho años se vino con su hermana mayor a -- trabajar a México ya que sus padres son muy humildes y ella -- deseaba cosas mejores. Su padre se dedica a trabajar en el -- campo, y su madre a lavar y hacer tortillas. La trataban bien sobre todo su mamá; su padre tiene un carácter muy fuerte, es muy enojon y muy enérgico; cuando lo hacía enojar la regañaba y le pegaba pero según sus propias palabras "hasta ahí nomas". Ella siempre ha sentido preferencia por su madre.

No le llamaba la atención ningún juego, no tenía ami-- gas y no congeniaba con nadie en especial. Estudió solo dos-- meses, la sacaron porque la maestra la ponía a cuidar a su -- hija en lugar de darle clases. Nunca se le dijo nada respecto a lo sexual; se casó a los 19 años en su pueblo con su primer novio, pero al poco tiempo se vinieron a vivir a México por-- que no congeniaba con su suegra.

Actualmente su esposo trabaja en una fábrica de refrescos ganando \$25.00 diarios, tiene un carácter muy violento -- por cualquier cosita se enoja, pero al ratito se contenta; por lo general se porta bien. Sus problemas son únicamente de tipo económico pues él se preocupa porque no tiene con que pagar -- la renta; ella según dice no se preocupa por nada.

Duda de su actitud ante sus hijos, ya que no sabe si-- es o no, una buena madre. Siempre adopta una postura de autori-- dad irracional creyendo que así les hace bien; además con fre-- cuencia les da manasos, lleva una vida muy limitada pues no-- sale de su casa. Su máxima aspiración es tener casa propia. -- Añora mucho a sus padres y dice "porqué me casaría sin saber -- que ya no podría ni ir a ver a mis padres".

Su actitud teórica ante los hijos es buena, pero en-- general los trata de una manera fría. No puede definir lo que significa para ella el amor.

RESULTADOS DE LA BATERIA DE PRUEBAS

CUENTOS

- 1.- Le pegó
- 2.- Lo regañó
- 3.- Que su hijo tuvo la culpa, él culpable, ella también se sentía culpable.
- 4.- El padre fué el culpable de que se muriera. El padre culpable, irresponsable. La madre lo odiaría. El amigo también culpable por haberse gastado el dinero.

HISTORIAS DE LAS LAMINAS DE T. A. T.

13 B.- Este es un niño que es huerfanito, se sentaba en la -- puerta para ver quién le da un taco porque ya le andaba de hambre, se pasaba los días en la calle se sentía muy triste al -- ver que sus padres le faltaban y no tenía quién viera por él.- Creció se encontró amigos que le dieron consejos se puso a trabajar y se hizo un niño muy trabajador, aunque sus padres le-- faltaron supo buscarse la vida.

Lámina 2.- Un señor andaba trabajando en compañía de su esposa, llegó una señora y su esposa se disgustó porque la señora se le quedó viendo a su esposo aunque él ni la vista le dirigió,- pero se sintió molesta, se fue y lo dejó.

Lámina 4.- Era una pareja de esposos muy enamorados que se que rían mucho y eran muy felices formaban un hogar muy decente y los dos se supieron comprender; tenían familia y fueron comple tamente felices.

Lámina 17 G F.- Era una casa, estaba abajo de un puente, en -- esa casa habitaba un señor, arriba estaba otra y ahí habitaba una señora; ella se salía a la orilla del puente a divisar al habitante de la otra casa; el resplandor del sol que bonito se veía; se enamoraron, se casaron y en un solo hogar habitaron--

los dos.

Lámina 12.- Son mamá e hija, la mamá temía que la hija se -- fuera a casar y sola la dejara, ella la quería mucho y pensaba que, que haría sin su cariño se ponía muy pensativa y -- desconsolada pero la hija también pensaba en su mamá que no podía dejarla sola ya que era la única que veía por ella.

Lámina 3GF. - Es una huérfana, creció, de decepción que sus padres le faltaban se echó a la borrachera, iba por las calles agarrándose de puerta en puerta llena de dolor se ponía a llorar pero ya nada le importaba y se quedó borracha y se cayó y ahí se quedó.

Lámina 19.- Es un monte y pasa un río muy crecido, en la orilla hay árboles tan crecidos pasa el río que los árboles se voltean, se ven las nubes en tinieblas y que horrible se ve la obscuridad.

Lámina 7 GF.- Era la mamá con sus niñas, estaba muy feliz -- porque una de ellas era la mayor y cargaba al chiquito, lo entretenía bien en lo que la mamá se dedicaba a su quehacer, se sentaban a platicar y la mamá contemplaba a su pequeño -- que estaba en los brazos de su hermana.

Lámina 8GF .- Esta era una señora, se encontraba muy sola -- y pensativa, estaba muy sola en la orilla de un río y solita se consolaba viendo como llovía y que bonito corría el -- agua en el río.

Lámina 18 GF.- Es mamá e hija, la mamá se encuentra desesperada de que su hija está enferma y la estrecha entre sus brazos y la hija llora junto a ella; llena de tristeza y de dolor su madre la acaricia.

RESPUESTAS DE FRASES INCOMPLETAS

1.- Me engaña 2.- en todo me aguanto 3.- a mi mamá 4.- ella
5.- muy bonito 6.- las quiero mucho 7.- que me engañe él --
8.- debe tenerla 9.- jugaba 10.- que sea fiel 11.- son esp
12.- es buena 13.- mis hijos 14.- me quiere 15.- me case,
16.- sin mi padre estuviera sola 17.- salir 18.- fuera a ver
a mis padres 19.- que contenta estoy 20.- venga mi mamá - -

21.- están ahí 22.- que me traicionen 23.- me engaña 24.- jugaba 25.- son buenos 26.- bonita 27.- bien 28.- son buenos-- 29.- nos queremos mucho 30.- dejar a mi madre 31.- viniera a verme 32.- no estar con ellos 33.- es tener una casa 34.- es buena 35.- trabajaré 36.- me da mucho gusto 37.- él 38.- que sean buenos 39.- jugaría 40.- son iguales 41.- no me gustaría 42.- son buenas 43.- es buena 44.- son cariñosas 45.- mis -- travesuras 46.- bueno 47.- me da mucha tristeza 48.- soy la- que mando 49.- a mis hijos 50.- los veré grandes 51.- mis -- padres 52.- tener miedo 53.- van a buscarme 54.- que estaba- con mis padres 55.- que sean mujeriegos 57.- me vestía 58.- se lo agradezco 59.- no puedo verla 60.- dejarla sola.

DESCRIPCION DEL TEST DE MACHOVER

Dibuja primero la figura femenina, esta colocada en el centro de la hoja, el dibujo aparece muy infantil y no -- tiene cuello mide 10 cms, las líneas son casi todas rectas-- y firmes. La figura masculina es más grande, mide 13,5 cms.- tiene la misma apariencia que el anterior; no hay pupilas -- boca abierta sin dientes y con bigote.

INTERPRETACION DEL CASO

Uno de los rasgos que se denotan con más énfasis en esta mujer es su gran dependencia; dirigida principalmente hacia los padres (13 B, 3 FG) esto según parece es uno de los motivos que le impiden ser feliz y hasta se reprocha el haberse casado porque esto significó abandonar a sus padres.

Otro de sus rasgos importantes, que se puede decir - es concomitante al anterior consiste en que es sumamente pasiva (13B, 8GF); en ocasiones esta pasividad se convierte en evasión de los problemas (17GF) pues prefiere no preocuparse por nada; para ella la vida no tiene importancia, pues la -- deja correr sin que ningún acontecimiento tenga aparentemente significación por su pasividad.

Es una mujer que desconfía de todos y de todo (L 12) pues teme que le quiten sus objetos queridos o los que la -- quieren demostrando que es una persona posesiva (2, 12F) además al ser desconfiada es muy introvertida (17GF). Como su -

mundo es muy limitado y vive sin relaciones interpersonales, sin contactos de ninguna clase, y alejada de sus padres ha -- desarrollado ella un sentimiento de soledad (13B, 8GF) que a veces la lleva a sentirse deprimida (19).

Es una persona que cuando agrede lo hace abiertamente esta agresión va dirigida a los seres que conviven cerca de ella que en este caso son sus hijos y que para ella significan una carga pues solo le dan trabajo y le impiden ciertas libertades.

Facilmente tiene sentimientos de culpa; esto tal vez este determinado por su falta de criterio correctivo.

Es una persona sadomasoquista ya que aguanta todo a su marido y da salida a su sadismo con los hijos.

CASO N° 10

BREVE COMENTARIO ACERCA DEL NIÑO DESNUTRIDO

En este caso tenemos a un niño de solo 15 días de nacido. La evolución de su desnutrición ha sido muy rápida, pues-- como la madre no tuvo leche era alimentado con leche de la --- ceimsa y atole, la cual no le cayó bien porque empezó a estar--- enfermo del estómago; fué llevado con el médico, quién pres--- cribió le cambiaran la leche a SMA, pero la niña no se compo--- nía, al contrario se ponía más enferma, fué entonces que la -- llevaron al hospital. Dada la delicadeza de la criatura recién nacida su estado es muy grave.

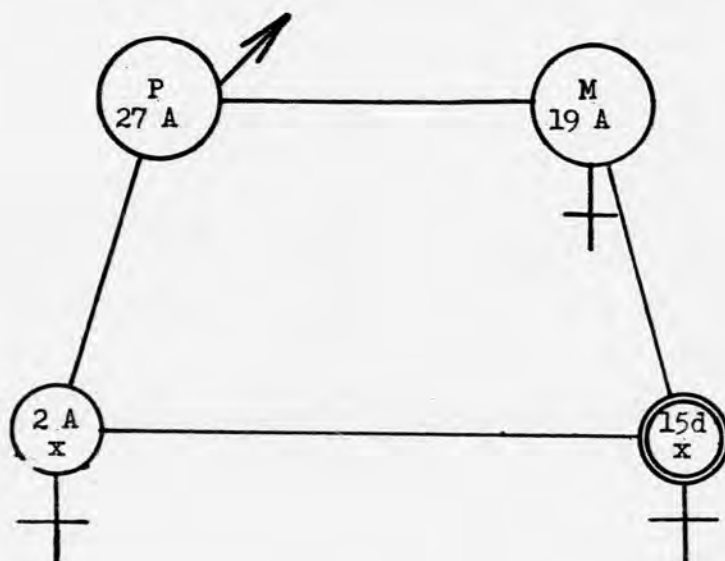

CASO Nº 10

DATOS OBTENIDOS A TRAVES DE LA ENTREVISTA CON LA MADRE

Muy joven, a los 17 años esta muchacha se casó por la Ley Civil; tiene dos niñas y hace tres años que contrajo matrimonio. Es una persona que siempre ha vivido en la pobreza; su familia es muy numerosa pues son doce hermanos, -- como su padre no tiene ningún oficio, seguido se quedaba sin trabajo por lo que su madre le tenía que ayudar saliendo a-- trabajar y dejandolos solos y sin comer, regresando ya tarde a atenderlos.

Así fué como creció, en un medio muy humilde. No pudo asistir más que al primer año de enseñanza primaria por-- que tuvo que trabajar ayudando a su mamá en un puesto de comida. Su madre siempre ha sido buena con ella y es con la -- persona que mejor ha congeniado. Su padre es muy enojón, sus hermanos son buenos y por lo general se llevan bien. Desde-- niña le ha ayudado a su mamá en los quehaceres de la casa, -- casi no ha tenido amigas acaso una que otra vecina.

Al casarse con su esposo vivieron un tiempo separa-- dos pues cada uno se fué a su casa porque no tenían medios-- para sostener un hogar. Actualmente su esposo trabaja en la-- General Motors como obrero gana \$ 300.00 semanarios. Afirma-- que su vida matrimonial es tranquila; su esposo es paciente-- y bueno, nunca se disgustan. Por ahorita no tienen ningún -- problema grave, cuando se presenta alguno ella se lo comunica a él para que lo resuelva, por si misma no hace nunca --- nada; solo a veces cuando no tiene dinero se desespera y - - llora.

Es sumamente introvertida por lo que todos los pun-- tos los toca superficialmente. Sus ideas y sus conceptos son materiales únicamente. Parece ser que atiende debidamente a sus hijas y su hogar.

RESULTADO DE LA BATERIA DE PRUEBAS

CUENTOS

- 1.- Regañarlo, le pegaría.
- 2.- Regañarlo, llamarle la atención pegándole.
- 3.- Que el hijo tiene la culpa; el hijo remordimiento, pues - si no se hubiera casado no hubiera pasado eso. Ella también culpable.
- 4.- Que si el papá no hubiera ido, no hubiera pasado eso. El se sintió culpable, la madre le echó la culpa. El amigo-- también culpable.

HISTORIAS DE LAS LAMINAS DE T. A. T.

Lámina 13 B.- Es un niño pobre que no tiene para comer, sus-- padres fallecieron y es huérfanito, con el tiempo crece y no llega a ser un ladrón, es un hombre de provecho, se casa, tiene su hogar muy bien nada le falta a su mujer y a sus hijos.

Lámina 2.- Son sus padres, trabajan mucho para que su hija-- tenga una buena educación; su hija les corresponde, pues les da el gusto de salir bien de la escuela les pago todo lo que se sacrificaron por ella; después se casa y se los lleva a - vivir a su casa.

Lámina 4.- El es muy enojón, toma mucho y ella le dice que no lo haga, que lo haga por sus hijos, y que si quiere se pone-- ella a trabajar, pero que no tome, que los niños se dan cuenta; él recapacita y les pone todo en orden, ya no toma, la-- señora se dedica a su casa y los niños se van a la escuela.

Lámina 17 GF.- La señora vive en una casita, abajo esta trabajando su marido, ella procura tenerle todo limpio su marido-- trabaja toda la noche y en la mañana le da su desayuno y se acuesta a descansar, le prepara la cena porque en la noche-- va ir a trabajar. Esa noche ocurre un incendio y se pone muy malo el señor, entonces lo tiene que internar y no encuentra

que hacer la señora con su niña, no trabajando su marido, entonces crecen sus hijos y se quedan a ayudarles a sus padres, mientras su papá se alivia sus hijos son los que llevan el -- dinero.

Lámina 12 F.- Son la mamá y la hija; la señora trabaja mucho, mientras su hija también trabaja, por las tardes llega la muchacha come y se sienta a leer un rato y vuelve a su trabajo, un carro atropelló un día a la muchacha, entonces la señora no tuvo que hacer, no tenía dinero, su hija se tuvo que internar quién le pagará la renta. Al fin sale la hija del sanatorio, se casa y se lleva a su mamá a vivir con ella.

Lámina 3 GF.- Era una mujer que tomaba mucho, de esas que trabajan en la noche, el hombre le pegaba mucho. Llegó la hora-- en que va a dar a luz y no sabe ni que hacer, no tiene dinero, se mete de lavandera; por fin llega el día en que se alivia, - le nace un niño muy bonito, crece el niño, llega a ser un hombre de provecho, entonces trabaja y saca a su mamá de trabajar, se casa y ya vive muy feliz toda la familia.

Lámina 19.- Es como nieve, era una casita, vivía una familia-- muy pobre, esta lloviendo mucho, el señor no puede salir porque esta nevando, no tiene trabajo, no sabe que hacer, no tienen que comer, llega la hora en que ya no esta nevando, entonces sale el señor a trabajar para llevarle algo de comer a su familia y vivir muy felices.

Lámina 7 GF.- Es una mamá y su hija, la señora trabaja para -- tenerle todo y para que vaya a la escuela; cae enferma la señora y no haya que hacer la niña, las medicinas son muy caras, -- entonces se sale de la escuela se pone a trabajar le compra la medicina, se alivia la señora y viven muy felices.

Lámina 8 GF.- Es una señora muy pobre, está muy apurada, no -- tiene trabajo no sabe que hacer para darles de comer a sus -- hijos, se mete de lavandera para darles de comer a sus hijos; entonces uno de ellos le sale muy malo se enferma la señora y el niño anda pidiendo para comprarle medicinas, a su hermano, los abandono crece el niño, se pone a trabajar y le pone todas las comodidades a su mamá y fueron felices.

Lámina 18 GF.- Es una señora, su hija esta enferma, la señora es muy pobre hay que internar a su hija y no sabe que hacer -- está sin quinto, se pone a lavar y a planchar de día y de --

noche para tener dinero para las medicinas para que su hija se alivie, se alivia, sale del hospital, se pone a trabajar para pagarle todo lo que sufrió su madre cuando ella estuvo enferma, se casó y vive la familia feliz.

RESPUESTAS DE FRASES INCOMPLETAS

1.- es cariñoso 2.- todo me sale mal 3.- a mi madre 4.- la casa tuviera todo en orden 5.- maravilloso 6.- me molestan 7.- que vaya a hacer alguna cosa mala 8.- no se le tiene con fianza 9.- era muy trabajadora 10.- el que tiene todo en su casa 11.- son novios 12.- es mi madre 13.- mi mamá 14.- es muy buena gente 15.- peleamos 16.- no fuera tan enojon 17.- educar a mis hijos 18.- si mis padres vivieran conmigo 19.- yo también les ayudaría 20.- mi niño se alivie pronto 21.- son muy platicadores 22.- que llegue a pasar algo 23.- nada más anda en líos 24.- sufría mucho 25.- son iguales 26.- es muy bonita 27.- muy bien 28.- son mi marido y mis hijos 29.- somos muy platicadoras 30.- cuando me enoje con mi papá 31.- se aliviará 32.- andar en la calle con mi marido y mis niños 33.- es que tenga siempre a mis padres 34.- mi marido 35.- viviré con mis padres 36.- me pongo muy contenta 37.- mi tío 38.- mis padres 39.- sería muy feliz 40.- son iguales 41.- sería feliz 42.- son felices 43.- no anda en chismes 44.- son buenas 45.- pleito entre mis padres 46.- enojon 47.- todo me sale mal 48.- me obedecen 49.- mi madre 50.- ayudaré a mi madre en la casa 51.- mis padres 52.- pensar cosas malas 53.- me extrañan 54.- que le ayudaba a mi mamá en su negocio 55.- que tomen 56.- siento bonito 57.- me quería mucho 58.- es mi hermano 59.- luego es muy enojona 60.- la vez que me enoje -- con mi papá.

DESCRIPCION DEL TEST DE MACHOVER

Dibuja primero a la figura femenina, esta correctamente centrada y mide doce cms, la línea es firme y el dibujo no presenta ningún rasgo anormal fuera de que es un poco infantil. La figura masculina esta también bien centrada, pero solo mide siete cms., y se ve aún más infantil.

INTERPRETACION DEL CASO

Al referirnos a los rasgos característicos de la persona entrevistada en este caso es necesario señalar, en primer término, que presenta rasgos muy marcados de dependencia y receptividad (L 13B, 12, 12F, 3GF, 19, 18 GF). Para ella la felicidad consiste en tener siempre una fuente de gratificaciones (L 17GF) sin crear ni producir nada; si alguna vez ella da algo a alguien lo hace en un plan mercantilista (L 2) y a veces hasta explotador (L 12F).

Otro rasgo es que tiene una fuerte fijación a las figuras materna y paterna; este dato se repite constantemente en los distintos relatos de casi todas las láminas y en las respuestas de frases incompletas, hay algunas como las siguientes que nos demuestran claramente lo antes dicho ejemplos; en la respuesta número 18 dice: sería perfectamente feliz si mis padres vivieran conmigo. Y en la 33 dice: mi ambición secreta en la vida es que tenga siempre a mis padres, esto nos demuestra que para ella no hay felicidad sin sus padres.

En cuanto a su relación con la figura masculina hay un doble juego ya que la siente agresiva (L 4, 3GF) y a la vez la agrade (L 17GF). A veces cree que la puede manipular tomando alguna postura sumisa (L 2).

Teme a la crítica, porque ante esa evidencia trata de asumir un papel de productividad aparente (7GF, 18GF). En realidad es muy poco creativa tiene poca imaginación y es una mujer sumamente pasiva.

En cuanto al hombre hay una relación con él muy conflictiva. Es optimista en cuanto al futuro, pero teme mucho a sus problemas y se da cuenta de sus limitaciones.

CASO N° 11

BREVE COMENTARIO ACERCA DEL NIÑO DESNUTRIDO.

Este niño de dos meses es hijo único de un matrimonio joven y recién constituido porque apenas hace tres meses que viven juntos. La madre está sumamente angustiada, ya que lleva un mes con el niño enfermo, esta angustia abriga muchos--- sentimientos de culpa ya que en la evolución del caso se deja ver cierta irresponsabilidad de su parte porque a pesar de -- que ya estuvo hospitalizado grave en una ocasión por bronco-- neumonía provocada por un enfriamiento, inmediatamente des -- pués de volver del hospital se le expone nuevamente a otro -- enfriamiento. Además de esta enfermedad del niño ha sufrido -- de algodoncillo y de infección en el estómago y en la garga-- ta.

Como es de suponerse esta madre ha recorrido varias-- veces a distintos médicos y hospitales siempre con el niño en estado de gravedad. Nunca lo amamantó porque no tiene pezón; la primer leche que tomó fué Nesbrun y después otra que cree-- que le hizo daño pero no recuerda el nombre.

Los sentimientos de culpa que tiene esta madre están-- incrementados por los suegros que le dicen que si el niño mue re ella tiene la culpa por no haberlo alimentado con su leche.

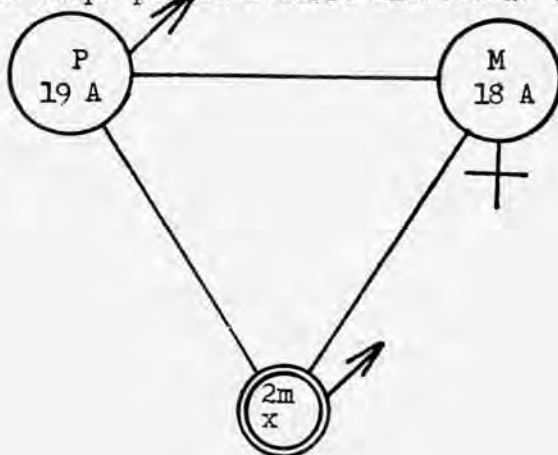

CASO N° 11

Hace sólo tres meses que estos esposos viven juntos y no forman propiamente un hogar ya que viven en la casa de los padres de él. Este matrimonio tuvo que realizarse puesto que, la joven quedó embarazada durante su noviazgo. Los dos son muy jóvenes, ella tiene 18 años y él 19; su pequeño hijo tiene 2 meses de nacido.

Según ella relata, ha sufrido mucho pues empezó a -- trabajar desde muy chica como sirvienta, porque su padre murió desde hace nueve años y eran muy pobres. Cuando él murió tuvo que emigrar toda la familia de Puebla hacia México porque allá no tenían trabajo; su familia estaba constituida por siete hermanos, cinco hombres y dos mujeres, ella es la menor de todos. Dice que su padre era muy bueno; su madre es -- muy voluble, pues ha veces esta contenta y a veces enojada, -- pero en lo general la trata bien aunque nunca ha sido cariñosa. Con su esposo la madre toma la misma actitud, ya que unas veces le habla bien y otras no.

Es una muchacha uraña porque casi nunca ha tenido amigas y jamás ha congeniado con alguien en especial. Sus estudios concluyeron en el segundo año de primaria, ya que tuvo -- que ponerse a trabajar.

Antes de conocer a su actual esposo tuvo tres novios -- pero ninguno tuvo trascendencia en su vida; con su esposo duró dos años de novia, y cuando su mamá se enteró de que estaba embarazada se enojó mucho y dijo que tenían que casarse.

Actualmente se marido trabaja en una fábrica de bolsas no sabe exactamente cuanto gana, pero cree que alrededor de -- unos \$ 150.00 semanarios. Expresa que su esposo es muy bueno, aunque a veces es arrebatado, pero en general es cariñoso y -- cumplido. Ella según expresa tiene mal carácter, ya que es -- muy enojona; se enoja si su esposo llega tarde, o por cual -- quier cosita, frecuentemente se desespera y llora, y algunas veces le contesta mal a su esposo.

Por la entrevista dinámicamente orientada deja ver -- que es una mujer sumamente celosa.

RESULTADO DE LA BATERIA DE PRUEBAS

CUENTOS

1.- Lo regaño

2.- Le dió más dinero

3.- Que está mal retirarse de su madre, porque esta enferma. El hijo sintió feo porque la mamá de él no quería a la nuera. La esposa sintió feo porque no la querían.

4.- Que, el culpable era él. El padre culpable porque por él murió el hijo. La madre culpó al esposo. El amigo también -- culpable.

HISTORIAS DE LAS LAMINAS DE T, A, T.

Lámina 13 B.-

Este niño está triste, su casa se ve muy triste, es de madera, esta sentadito en la puerta porque sus padres no tienen cuidado de él, se enfermó porque anda descalzo le hace daño, tiene uno que tener cuidado con ellos. Se enfermó, los padres se preocupan y se arrepienten de no haberlo cuidado son muy pobres, no pueden calzar al niño y se desesperan. Lámina 2.-

Andan en un pueblo cosechando, llueve, se enferma él, se alivia, vuelve a trabajar sufre y ya.

Lámina 4.-

El está enojado, es muy pobre se desespera porque no tiene dinero, su esposa lo consuela, que tenga paciencia porque si se desesperan los dos es peor; tienen hijos, pasan -- hambres y con más razón se desesperan, ella ruega para que tengan dinero y él pueda trabajar.

Lámina 12 GF.-

La joven está enojada porque no tienen dinero. La otra se preocupa porque no tiene trabajo y de lo mismo están de mal humor. La señora grande se pone gustosa porque el señor encuentra trabajo, y él es feliz porque ya tiene dinero y son felices.

Lámina 3 GF

La señora está llorando porque ha de ser muy pobre, algún niño se le murió y no tiene dinero para sepultarlo. --

tiene que conseguir dinero, la casa es muy pobre, su esposo-- no tiene trabajo por eso ella sufre mucho; sepulta a su niño, le llora mucho y al fin su esposo consigue trabajo ellos dos y sus demás hijos son felices, ya no sufren porque él ya trabaja y aunque tienen su casa muy pobre son felices.

Lámina 17 GF.-

El sol sale, con el calor se enferman los niños, si llueve tienen frío. Las madres se asustan temen que se enfermen, se mueren los niños por tanto calor y tanto frío ya no hace tanto sol ni frío ya están bien los niños y son muy felices.

Lámina 19.-

El agua corre, la casa está cerca y temen los dueños de la casa que se la lleve el río, porque va muy crecido, no son muy felices porque viven a la orilla del agua, ya el río no va crecido ellos se van de ahí y ya son muy felices.

Lámina 7 GF.-

La mamá está enferma, le habla a su hija, que tenga paciencia, que sea buena, obediente, ella no tiene dinero para curarse, la mamá consigue dinero para curarse porque son muy pobres. La niña teme que se muera su mamá pero al fin se cura se alivia. La niña es muy feliz y paga el dinero que pidió prestado.

Lámina 8GF.-

La madre está muy pensativa porque llueve muy fuerte; tiene miedo de que el agua se meta a su casa, está sola al fin llega su esposo, la consuela, para de llover y son felices.

Lámina 18GF.-

La mamá está curando a su hija, viven en una casa muy grande viven solas y no tienen dinero para ir a ver a un médico para que cure a su hija, ella llora porque está muy desesperada no sabe con quien conseguir dinero para que su hija se salve, consigue el dinero con mucho esfuerzo y la lleva al médico, la cura se alivia y las dos son muy felices.

RESPUESTAS DE FRASES INCOMPLETAS

1.- viene tomado 2.- me regaña 3.- que él no tomara 4.- del niño 5.- feliz 6.- son malas 7.- que me deje 8.- me lo quite 9.- era buena 10.- que no sea malo 11.- los veo felices 12.- es mejor 13.- con nadie 14.- es buena 15.- me caí 16.- viviera todo sería diferente 17.- ver a mi mamá y a mis hermanos

18.- siendo bien casada 19.- sería feliz 20.- ser más buena-
 21.- son buenos 22.- que me quiten a mi esposo 24.- antes --
 era buena 25.- son malas 26.- feliz 27.- antes bien 28.-son-
 malos 29.- congeniamos bien 30.- casarme 31.- viviera 32.--
 trabajar 33.- que mi esposo nunca me deje 34.- es malo 35.-
 tendré que trabajar 36.- me siento feliz 37.- perderlo 38.-
 le he caído bien 39.- sería muy diferente 40.- son malos 41.-
 sería feliz 42.- son tristes 43.- le caiga bien 44.- son bue
 nas 45.- resongarles y desobedecer a mis padres 46.- muy bue
 no 47.- todos son malos conmigo 48.- no me obedecen 49.- mi-
 madre 50.- a mi esposo lo querré más 51.- son más buenos con
 migo 52.- ponerme a llorar 53.- me extrañan 54.- mis padres-
 55.- que sean malos 56.- son buenas 57.- me quería mucho 58.-
 son buenos 59.- mi papá también 60.- casarme.

DESCRIPCION DEL TEST DE MACHOVER.

Lo que impresiona de esta figura principalmente, -
 es que tiene toda la apariencia de un test de Goudenogh muy-
 rudimentario, pues está hecho a base de circunferencias y---
 líneas rectas. Entre los rasgos característicos anotamos los
 siguientes: Dibuja primero a la mujer, esta bien centrada y-
 mide nueve cms. Las líneas son oscuras y la circunferencia-
 que simula el cuerpo esta totalmente oscurecida. Las orejas
 son muy prominentes y la boca esta abierta.

La figura masculina que mide siete cms. impresiona-
 porque da la apariencia de peluda y tiene gesto grave aunque
 con las mismas características que la anterior. En cuanto a-
 la situación dentro de hoja se encuentra un poco a la izquier
 da y hacia arriba de la misma.

INTERPRETACION DEL CASO

Para esta mujer, el mundo en que vive, únicamente se
 le manifiesta de una manera agresiva ya que constantemente -
 se siente amenazada por el medio ambiente que la rodea, ----
 (L 19, L 8GF). Esto tal vez esta motivado porque vive en ca-
 sa de sus suegros y este ambiente le es hostil. Esto se deja
 ver también en la frase que dice: Las personas que estan so-
 bre mi son malas, y en la que dice: En la casa me llevo me--
 jor, con nadie

Más profundamente tal vez esta actitud de sentirse tan agredida sea resultado de su inseguridad y de una profunda privación afectiva y material ya que en ningún momento se siente capaz para valerse a si misma; esto va unido a que es una persona muy dependiente y como el medio no es suficientemente abundante, al verse privada de ciertas cosas se siente agredida, pues otro de sus problemas es que a falta de gratificaciones toma una actitud depresiva (L 17GF). Al ser en esta señora como en otras el problema económico uno de los más serios desea toda fuente de gratificaciones, y creen que con esto -- serán felices (L 12F, 3GF).

En cuanto a su relación con la figura masculina la agrede de una manera velada (L 2), esto tal vez sea una manera de responder ya que ella percibe a esta figura solo como agresora; esto lo expresa cuando dice: yo pienso que casi todos los hombres son malos, 2.- Cuando tengo mala suerte él me regaña, 10.- Mi idea del hombre perfecto es que no sea malo.

Esta mujer se encuentra muy ligada a su esposo ya que aunque lo agrede en él es en la única persona en quién se puede apoyar (L 8GF) y teme que la abandone o que alguien se lo arrebatase porque dice: 7.- Se que es tonto pero temo que él me deje. La mayoría de mis mis amigas no saben que yo temo que me quiten a mi esposo. Pero como ya indiqué esto no es porque exista ningún sentimiento positivo hacia él, puesto que esta muchacha rechaza abiertamente la vida matrimonial ya que en las frases incompletas afirma: 30.- Mi mayor error fue casarme, 60.- La peor cosa que he hecho casarme. Esto puede ser por que su matrimonio tuvo que realizarse ya que iba a tener un hijo, y también por su juventud y su falta de madurez.

Es una muchacha impulsiva que ante el peligro llega a perder el control de si misma,

CASO N° 12

BREVE COMENTARIO ACERCA DEL NIÑO DESNUTRIDO.

La niña de este caso que tiene cinco meses de nacida- y es la menor de cuatro hermanos, no era deseada, pues consideraban que la familia ya estaba completa.

Se atribuye su enfermedad a que tomaba leche de la -- ceimsa y en una ocasión tal vez estaba descompuesta; desde en -- tonces ha padecido de diarreas constantes. Lo primero que -- hizo la madre al verla enferma fué llevarla con una curandera que no la alivió en nada; durante un tiempo la tuvo únicamente a base de atole de harina de arroz, pero al no ver mejoría la llevó al hospital infantil donde le dijeron que estaba muy -- desnutrida, ahí le recetaron medicinas pero la niña no se com -- puso; después recurrió a un médico particular el que aconsejó que la hospitalizaran, estando tres días hospitalizada sin -- ninguna mejoría; mas tarde recurrió a una clínica y después -- al centro médico hasta que fué hospitalizada definitivamente.

Antes de enfermar le daba cada tres horas de comer, -- la niña nunca le dió guerra; la amamantó hasta las tres me --- ses, pero su leche no era muy espesa. Es lógico que después -- de esta andanza de médico en médico y de hospital en hospital la madre se encuentra con mucha tensión nerviosa que la hace -- sentirse muy deprimida pues nada más piensa en la muerte de -- su pequeña hija por lo que está muy angustiada.

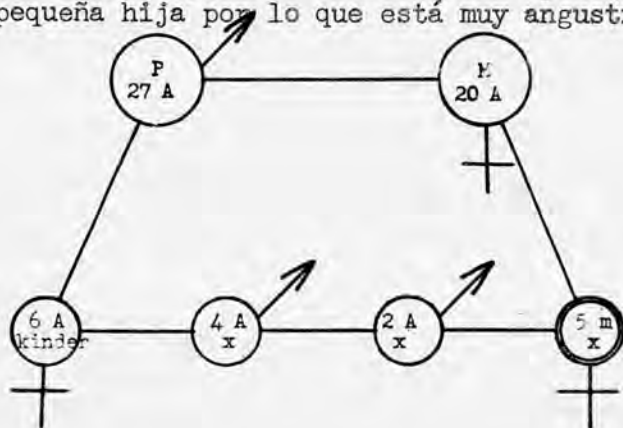

CASO N° 12

La señora entrevistada tiene veinte años de edad y seis de casada, tiene cuatro hijos con los cuales constituyen una familia modesta.

Respecto a su historia personal platica que, es la menor de siete hermanos y aunque su condición ha sido siempre humilde no ha prescindido de lo necesario. Su padre ha tenido distintas ocupaciones entre ellas comerciante, brasero, maderero etc. Según ella él es un buen hombre que siempre ha sido muy indiferente con ellos. Su madre es buena, aunque muy enojona por lo que nunca ha habido una relación cercana entre ellas.

Su niñez transcurrió de una manera normal, le gustaba patinar, andar en bicicleta etc., no fué muy amiguera, y no recuerda haber llevado una verdadera amistad con nadie; su principal diversión era el cine.

Su nivel escolar es un poco más alto que en los otros casos pues llegó hasta primer año de secundaria además estudiaba un poco de corte y primeros auxilios, interrumpió sus estudios porque se iba a casar.

En el aspecto sexual fué muy precoz, pues su primera menstruación se presentó a los 11 años y su primera relación sexual fué a los 14 años, ya que como no le permitieron casar se se fué con su novio.

Y al otro día se casaron pero tardaron 2 meses en formar su hogar, el noviazgo duró un año y medio.

Actualmente él trabaja como chofer en una fábrica; ella lo describe como muy enojón, pero sin embargo nunca los maltrata ni les pega. Sus principales problemas son por cuestiones económicas, sobre todo cuando la familia de él le pide dinero.

Ella se describe como muy enojona, corajuda, de carácter muy violento, a veces llora mucho ante los problemas, pero a veces se aguanta.

RESULTADO DE LA BATERIA DE PRUEBAS

CUENTOS

- 1.- En un momento de arrebató le pega, en lugar de comprenderla.
- 2.- Se enoja porque el dinero era para el libro.
- 3.- Que no comprendía la mamá. El hijo ser culpable, la esposa ser culpable.
- 4.- Ser un hombre irresponsable. El padre se sentía la causa de la muerte de su hijo. Gravemente herida por lo que hizo el señor. Culpable por haberlo conducido a eso.

HISTORIAS DE LAS LAMINAS DE T. A. T.

Lámina 13 B.-

Este niño quedó huérfano de dos años no tuvo con quién quedarse, quedó a lado de unos señores muy pobres, y lo hicieron crecer, y ahora el sufre, por vestido y sustento, pero estudia y ambiciona ser algo en la vida.

Lámina 2.-

Estas dos personas, el señor y la muchacha hace tiempo tenían relaciones y anhelaban casarse algún día y ellos-- así asguraban su noviazgo, más querían casarse ya, pero al momento se interpuso la mamá del señor y como se oponía a que tuvieran relaciones ella se conformaba con verlo al pasar cuando estaba trabajando al conocer la mamá de él, que tan sólo se consolaba de verlo ella cedió a que se casaran y fueron muy felices!

Lámina 4.- Estos dos señores eran muy felices más un día se interpuso un desagravio entre ella y él. El quería irse pero ella lo detenía no sabiendo el error que cometía al detenerlo porque se habían anojado mucho y por el desagravio que -- habían tenido siempre seguirían enojados y si él se fuera -- ella sería más feliz.

Lámina L 7 GF, A esta señora se le murió uno de sus hijos y piensa suicidarse, pero al momento piensa en que tiene dos -

hijos más y que sería de ellos si ella hiciera ese error.

Lámina 12 F.- Esta señora quería mucho a su hija, le compraba; le tenía lo mejor que podía y le depositó toda su confianza; más llegó el tiempo en que esta muchacha por ver que le creían todo lo que hacía tuvo relaciones con un hombre. - En lugar de depositarle a su madre la confianza que ella le tenía no lo hizo, ~~sin~~ embargo le pagó mal y se fué con el -- hombre sin pedirle su opinión y ahora ella le llora y le suplica que regrese a su lado, más ella se muestra independiente de su madre. Al ver esto la pobre madre le dice: quisiste más al hombre que se te presentó que a tu madre, pero nunca serán feliz hasta que vengas a humillarte ante mí primero.-- Haz esto le pide la señora y le reza a todos los santos.

Lámina 3 GF.- Esta señora era muy feliz con su esposo, más-- un día se le presentó otra mujer al señor y por seguir a la otra se fué de su casa, y ella llorando le suplicaba que regresara, más él tenía el pensamiento en la otra señora y la dejó con su dolor pensando en que iba a ser de ella y de sus hijos.

Lámina 19.- Esta pintura era de un pintor muy famoso y valía mucho, más hay un pintor que falsificó la pintura y ganó mucho con los cuadros falsificados, pero el señor no pensó que algún día podían darse cuenta y lo que ha ganado de nada le servirá.

Lámina 7 GF.- Esta jovencita cometió un error al creerse de un hombre, más cuando vino el fruto de ese error por su inocencia no lo quería, más por consejos de su madre no quedaba, ella seguía con su desprecio para aquél inocente, más-- no se ponía a pensar que sería de él sin cariño de padre y de madre cuando él creciera y le platicarían de lo que ella había hecho con él.

Lámina 8 G F.- Esta pobre madre tenía un hijo al cual ella quería mucho pero un día; partió para alguna parte del mundo en donde buscar fortuna, ella seguía con la angustia de no tenerlo a su lado, pero siempre el pensamiento lo tenía en-- que algún día llegaría ya sea con lo que él había esperado-- tener o derrotado.

Lámina 18 G F.- Esta señora tenía muchos hijos por lo cual - ella era muy feliz al verlos todos juntos; más crecieron y -

llegó el tiempo en que fueron agarrando cada quien su camino y llegó el tiempo en que quedaron solos ella y su esposo y se le enfermó su esposo y ella está con la aflicción de perderlo y pensando en que será de ella otra vez sola en el mundo.

FRASES INCOMPLETAS

1.- es bueno 2.- me suceden muchas cosas 3.- a mis hijos 4.- de una casa me portaría bien 5.- imposible 6.- no me estiman 7.- que se vaya mi esposo 8.- me es leal 9.- me gustaba jugar 10.- ser responsable de sus cosas 11.- me imagino que tienen grande amistad 12.- no está mal 13.- mis hijos 14.- es buena 15.- me enojé con mi hermana 16.- me comprendiera 17.- trabajar en lo que fuera 18.- si ganara un poco más mi señor 19.- la vería bien 20.- se alivie mi niño 21.- juegan 22.- a los chismes 23.- me critique 24.- yo creía ser feliz 25.- sufren 26.- tener mucha responsabilidad 27.- bien 28.- me estiman 29.- congeniamos 30.- desobedecerla 31.- me perdonara 32.- ser sensible 33.- tener prosperidad 34.- trabaja bien 35.- seré feliz 36.- me da gusto 37.- la vida 38.- la que no se mete con uno 39.- así me quisiera estar 40.- son iguales 41.- con uno y con otro me iría mal 42.- se parecen a la mía 43.- me estima me comprende 44.- se afligen por sus hijos 45.- de sobediencia 46.- incomprensivo 47.- quisiera no ser yo 48.- quisiera que me obedeciera 49.- estar bien económicamente 50.- podré estarlo 51.- los que tienen más estudio y cultura 52.- llorar 53.- hablan de mí 54.- cuando tenía siete años me trajeron los reyes lo que quise 55.- lo que menos me gusta de los hombres que no la comprenden a uno en su sufrimiento 56.- es incomprensible 57.- me trataba bien 58.- es buena 59.- me duele que sufra al verme en mis aflicciones 60.- no haber tenido cuidado con mi niño y que por eso se haya enfermado.

DESCRIPCION DEL TEST DE MACHOVER

En estos dibujos la mujer mide aproximadamente 16 cms lo mismo que la figura masculina.

Se dejan ver ensayos de una figura anterior lo que -

nos demuestra que es una persona insegura. Esta figura se caracteriza por su abundante cabellera, y uno de los toques importantes es que le dibuja zapatos de tacón muy puntiagudos-- lo que nos habla de cierta agresividad.

Como ya dije la figura masculina mide también 16 cms. y como rasgo importante se denota en el dibujo una cabeza muy grande en proporción a las demás partes del cuerpo; las manos y los pies tienen forma puntiaguda, le falta elaboración de detalles y la cara esta de perfil; también se encuentra inseguridad en los trazos.

INTERPRETACION DEL CASO

Esta mujer se nos presenta con una personalidad que -- está determinada por gran cantidad de rasgos pero parece ser que ninguno está tan acentuado como para provocar algún desequilibrio de importancia.

El rasgo que se ve con más frecuencia en la batería -- aplicada es la inseguridad que se manifiesta abiertamente en muchas respuestas de frases incompletas; entre las más significativas tenemos la siguiente: 37.- Yo quisiera perder el -- miedo a... la vida. Esta inseguridad además de manifestarse de una manera general en todos los aspectos de su vida se agudiza respecto a su esposo ya que no se siente segura de poder retenerlo, y teme que la abandone; esta conflictiva se nos -- presenta claramente tanto en la lámina 3GF, como en la frase número siete que dice: se que es tonto pero temo que se vaya -- mi esposo. En el Machover se nos manifiesta este rasgo tanto -- por el tipo de trazo como por los intentos realizados para -- dibujar.

Otra de las pautas determinantes en la personalidad de esta señora es que siempre ha percibido dominante y posesiva -- a la figura materna (L 2, 12); y es por esto por lo que se -- crea cierta dependencia hacia la madre que desearía romper. Ante su padre existen algunos sentimientos de culpa tal vez por haberlo desobedecido ya que expresa quisiera que mi padre me -- perdonara.

Las relaciones con su esposo no son nada satisfacto-- rias; pués en ningún momento se siente comprendida por él y --

por supuesto ella tampoco lo comprende es ejemplo de esto lo siguiente: Lo que menos me gusta de los hombres es..... Que no la comprendan a uno en sus sufrimientos vive ante él actitudes masoquistas (L 4) de las que es consciente, sin embargo se humilla y devalúa (L 3GF) con tal de retenerlo, dándose cuenta de que no debe ser así., pero ya que no puede romper esta dependencia prefiere seguir soportando la mala relación con él, presentando dificultades para expresarle su agresión, ya que depende de él.

Es una mujer que cuando es necesario logra controlar sus impulsos (L 17GF) además hace uso de la sumisión para -- conseguir lo que quiere (L 2) pero denota que cuando no lo logra por ese medio también es capaz de adquirir lo que necesita por medio de la explotación (L 19).

Es posesiva principalmente ante los hijos (L 8GF) pero para obtener ganancias, ya que rechaza el verdadero papel de madre (L 7GF). Agrediendo constantemente a sus hijos lo -- que le produce sentimiento de culpa. Hay en ella necesidad -- de apoyo y afecto (L 18GF) puesto que en la frase número --- seis nos dice: Las personas que estan sobre mi..... no me -- estiman.

Como podemos ver es una mujer que dista mucho de ser una persona madura y capaz para poder dar una buena formación a sus hijos.

Sin embargo tiene buen juicio critico moral por lo -- que tiene sentimiento de culpa.

CASO N° 13

BREVE COMENTARIO ACERCA DEL NIÑO DESNUTRIDO

El niño que a continuación presento es el de mayor edad en los veinte casos estudiados; cuenta con casi tres años de edad y solo tiene una hermanita mayor, sin embargo no era deseado dadas las condiciones de pobreza de este hogar.

El pequeño se encuentra desde hace aproximadamente un año; desde antes tenía lombrices en el estomago y en una ocasión hasta las arrojó por la boquita, fué entonces cuando recurrió por primera vez al médico. Parece ser que el haber sido destetado hasta los dos años tuvo graves consecuencias en su estado de animo y en su salud, ya que le fué sustituido por una alimentación muy deficiente que consistía en caldo de frijol, nopales, masa, y verduras, solo algunas veces leche.

Afirma la madre que siempre a seguido correctamente las instrucciones del médico pero a pesar de eso siempre ha estado muy delgadito y triste.

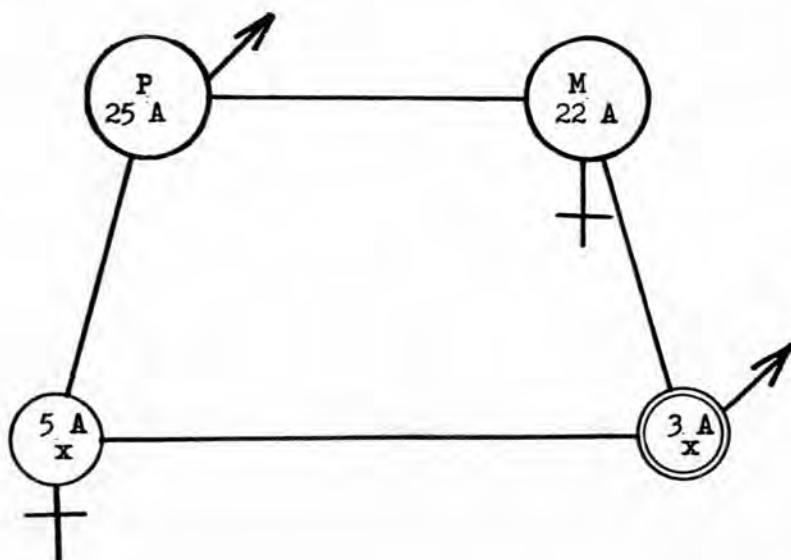

CASO No 13

DATOS OBTENIDOS ATRAVES DE LA ENTREVISTA

En esta mujer que es una de las mas humildes e ignorantes que entrevistamos es raro notar que a pesar de tener ya seis años de casada solo tiene dos hijos una niña de cinco años y un niño de tres.

Es una mujer joven, tiene veintidos años de edad, es originaria de Guanajuato y hace tres años que se vino a vivir a esta ciudad, su infancia transcurrió en el campo; manifiesta que ha sufrido mucho. El padre se ha dedicado a la venta de animales; la familia estaba constituida por trece hermanos de los cuales viven diez, ella fué la cuarta en nacer. Respecto a su madre expresa que es muy buena porque en todo les ayuda; su padre nunca les pegó, la trataba muy bien y no quería que se casara. Ella siente querer mucho a los dos.

Como dije al empezar es una mujer sumamente sencilla--pués al transcurrir su infancia en el campo, su medio ambiente no le permitía tener ninguna clase de educación y su vida social fué muy limitada, pero sin embargo tenía amigas que se encontraba cuando andaban cuidando los animales y congenió -- muy bien con una amiga en especial. La única distracción que tenía era ir a traer agua al pozo y platicar con el novio; -- hasta la fecha nunca ha ido al cine.

En cuanto al aspecto sexual se asustó mucho cuando se le presentó su primer menstruación, pero no le dijo nada a su madre hasta que ella la vió. Su primer relación sexual fué a los 17 años; actualmente tiene relaciones sexuales con su marido casi diario y afirma que le son satisfactorias.

El marido tiene 25 años de edad, trabaja como albañil percibiendo un sueldo de \$120.00 semanarios y como no les son suficientes para cubrir las necesidades más elementales ella trabaja como lavandera y viven con su hermana y su esposo.

Al referirse a su marido dice lo siguiente: Cuando -- no haya con quien platicar de mujeres es bueno, y cuando tiene una mujer con quien platicar se vuelve malo.

Los problemas que considera importantes en su vida son los siguientes: que se le enfermen los niños, que él se vaya a dar un golpe, que sus padres vayan a fallecer. Sus disgustos más frecuentes están ocasionados por su hermana ya que por cualquier cosita se enoja; y por su esposo cuando no va ha trabajar.

Según dice su reacción ante los disgustos es que se pone muy nerviosa, trata de disipar, de desahogarse contando las cosas, llora mucho cada que la hace enojar su marido porque se emborracha y gasta el dinero en tomar.

RESULTADO DE LA BATERIA DE PRUEBAS.

CUENTOS

- 1.- Apenarse mucho, volver a darle para que vaya, encargarle que no los vaya a perder.
- 2.- Pegarle, evitarle todo, porque lo desobedeció.
- 3.- Que para que lo haría, que desea estar con ella para no volver a hacer sentimiento. El hombre mucha tristeza y pesar por la desobediencia que le tuvo. Ella si no la quería sintió gusto.
- 4.- Le dió mucho pesar por su hija y se arrepintió de lo que hizo. Se sintió muy triste. La mamá muy enojada y triste. Decirle a su esposo a donde se habían ido, y sintió tristeza y pena.

HISTORIAS DE LAS LAMINAS DE T. A. T.

Lámina 13B.- Es un niño muy triste que falleció su madre, y tiene deseos de morir se el también, el niño muere del pesar de su mamá.

Lámina 2.- Este señor lo tumbó el caballo y las señoras se espantaron mucho. El señor está estirando las manos, la señora hasta cruzó sus manos de haberlo visto golpear en el caballo, luego que se paró, se paró con ganas de montarse de nuevo con coraje, y lo montó y se fué a su casa a curarse de los golpes.

Lámina 4.- Son esposos y están espantados porque vieron un cruel pleito y luego que se terminó se fueron espantados y

quedaron muchos días con horror, ellos se consolaron uno -- con otro y ya.

Lámina 17 GF.- Está la señora muy contenta, le dá el calorito del sol, luego que le caló se va a una sombra, y luego que le caló el frío se vuelve a ir al sol y cuando el sol - se mete se pone ella triste porque con el sol se consuela.-

Lámina 12 F.- Es una bruja, y quiere embrujar a la muchacha porque está sentida con ella, porque le gano a su esposo, - pero no puede, porque ella se haya más debil, en peligro -- que su marido le embruje a ella, a la misma bruja; se muere la bruja y se casa el marido de la bruja, con la joven.

Lámina 3 GF.- Esta niña está llorando porque se le cerró su pieza y no la puede abrir va venir su mamá y le va pegar, - pero está pidiendo que le den la llave para que abra, para que entre a dormir, y su hermana le dá la llave y entra a - dormir.

Lámina 7 GF.- Se encuentra su mamá muy contenta con la hija, vé con cariño a su niño que tiene en los brazos, pero ella - se encuentra triste siempre, porque se encuentra enferma --- (La mamá); siempre se muere la mamá de la niña y la niña aloja al niño.

Lámina 19.- Son nubes, para de llover, y no llueve, se desparrama la nube y se espantan los que esperan la aguita --- porque no tienen para tomar corren a pedir a los que tienen porque ya les anda de sed.

Lámina 8 GF.- Se encuentra muy triste porque se le murió su marido y se pone pensativa y como hará para comer y beber,- triste, pero se consolará cuando vea que hay otro alojamiento particular.

Lámina 18 GF.- Se encuentra muy triste, por ver a mi niño - que se me está muriendo de hambre, quien fuera la que me -- diera el alimento para libertar a mi niño; ya no tendrá remedio; ya no lo tiene porque ya se me murió.,.

FRASES INCOMPLETAS

1.- Trabaja 2.- Se me enferman mis niños 3.- Yo siempre qui

se a mi marido 4.- Mis padres estuvieran muy a gusto 5.- Con muchos sufrimientos 6.- Son muy corajudas 7.- De que algún día le den un golpe a mi marido 8.- Nos vamos algún día a -- enojar 9.- Cuando yo era niña estaba muy bien 10.- Que tenga buenos pensamientos para pensar en mis hijos y su familia 11.- Quisiera estar yo con el mío 12.- Es mas dócil 13.- Con mi cuñado que con mi hermana 14.- Mi madre es muy buena 15.- Que le hiciera hacer corajes a mi mamá 16.- Nunca nos dió un golpe porque él no asistía en la casa 17.- Trabajar en lavar 18.- Mi marido fuera tan trabajador 19.- Sería mucho mejor - 20.- Algún día tenga el modo de vivir bien 21.- Estoy bien - contenta 22.- Que se llegue el día domingo 23.- Sea mentirosa 24.- De que vaya hacer algún día un enredo 25.- Son muy --- enredosas 26.- Muy bien cuando no hay personas conmigo 27.- Muy bien 28.- Son muy buenos 29.- La llevamos muy bien 30.- Irme con mi marido 31.- Me ayudará 32.- Que ya esté enferma de un niño 33.- Tener dinero 34.- Es bueno 35.- Tendré para ayudarlos a los que me ayudan 36.- Me dá gusto 37.- A mi esposo 38.- Es la que es mi amiga 39.- Estuviera muy alegre -- 40.- Se encuentran muy mártires con la pena de sus hijos que tienen que mantener y no haya trabajo 41.- Cuantos hijos no -- tendría 42.- Son muy buenas 43.- Sea platicadora 44.- Son -- muy buenas 45.- Cometer algún peligro 46.- Ya muy ancianito - 47.- No traigo ni un centavo 48.- No me las entienden 49.- - Vivir muy feliz 50.- Deseo gozar muy buena vida 51.- Tanteo que es la que me va a ayudar 52.- Meterme en un buen trabajo 53.- Hablan de mí 54.- La buena vida que tenía con mis papás 55.- Que son muy borrachos 56.- Es muy buena 57.- Me lo evita 58.- Es muy buena 59.- Más me gusta mi papá 60.- Esirme con mi marido.

DESCRIPCION DEL TEST DE MACHOVER

La figura femenina. que es la que dibuja primero, se encuentra situada en el ángulo superior izquierdo; y mide -- aproximadamente 7.5cm está totalmente obscurecida con rayas negras lo que nos habla de mucha depresión los pies están casi borrados lo cual indica que tiene necesidad de apoyo, la figura es más o menos proporcionada pero pertenece a una mujer insegura, por los varios intentos y lo borroneado del -- trazo.

La figura masculina se vé diminuta puesto que solo

mide 6 cms; está colocada en el centro superior de la hoja, también está oscurecida con rayones negros y no tiene brazos, lo que nos indica necesidad de relacionarse.

INTERPRETACION DEL CASO

La situación tan pobre de esta mujer la coloca en una condición en que tiene que enfrentarse a la vida y luchar para satisfacer sus necesidades materiales básicas por esto ella trabaja como lavandera lo que constituye un rasgo positivo de su personalidad; esta situación de pobreza es agravada por la personalidad negativa del esposo que parece ser un hombre que además de ignorante es irresponsable y es flojo; ella así lo percibe y nos lo manifiesta a través de todo el estudio. Ella lo rechaza abiertamente ya que en frases incompletas expresa: Mi mayor error fué..... irme con mi marido, la peor cosa que he hecho.... irme con mi marido. Ella además de sentir lo improductivo y de no encontrar ningún apoyo en él (L 8GF) Los siente agresivo, pues le teme ya que expresa: Yo quisiera perder el miedo a... mi esposo.

En cuanto a la relación con sus padres existe dependencia respecto a la madre se puede hablar de fijación (L -- 13 B); la madre también se le presenta como una figura temible (L 3 GF) con relación al padre su figura era casi ausente en su casa, pues se expresa: en frases incompletas: Si mi padre..... nunca nos dió un golpe porque él no asistía a la casa. A la figura femenina en general la siente agresiva con los más débiles; sin embargo la ve devaluada ante el hombre y es capaz de agredir a una mujer para conseguir el tan deseado apoyo masculino,

La vida para esta mujer parece ser gris, ya que el medio ambiente le ha sido hostil y a veces hasta agresivo - pues se expresa: Las personas que están sobre mí..... son -- muy corajudas, no confía en nada ni en nadie puesto que dice: Yo creo que una verdadera amiga... nos vamos a algún día a enojar. Sin embargo ante los contratiempos desea sacar fuerzas de flaqueza para seguir adelante (L 2).

Es evidente su gran necesidad de afecto puesto que siente muy frío su medio ambiente y eso la deprime aún más - (L 17GF). Le asusta la crueldad de la vida (L 4) por lo que

busca apoyo y ayuda para salvar los obstáculos del medio - ambiente (L 3GF) tiene ansia de satisfacer sus necesidades y se le hace insoportable su situación (L 19, 18 GF).

Es una mujer muy deprimida, pero sin embargo tiene aspiraciones.

Uno de los rasgos más importantes es su ambivalencia y tiene rasgos agresivos hacia las personas de que depende.

CASO N° 14

BREVE COMENTARIO ACERCA DEL NIÑO DESNUTRIDO

Esta niña de tres meses de nacida es la menor de siete hermanos; como es de suponerse no era deseada, y cuando nació no estuvieron satisfechos con su sexo pues deseaban un varón.

La niña desde que nació ha estado baja de peso, pues solo pesaba dos kilos 500 gramos. A los veintidos días empezó a escasear la leche materna por lo que le dieron artificial y no le cayó bien, bajó más de peso y empezó a ponerse enferma y a llorar mucho por lo que la señora le daba de comer a cada rato de una manera casi compulsiva para ver si así dejaba de llorar y engordaba un poco, pues se ponía muy ansiosa de verla tan delgadita.

Ultimamente la niña tuvo una diarrea, y como la viera que seguía bajando de peso la trajo al hospital y de inmediato la internaron.

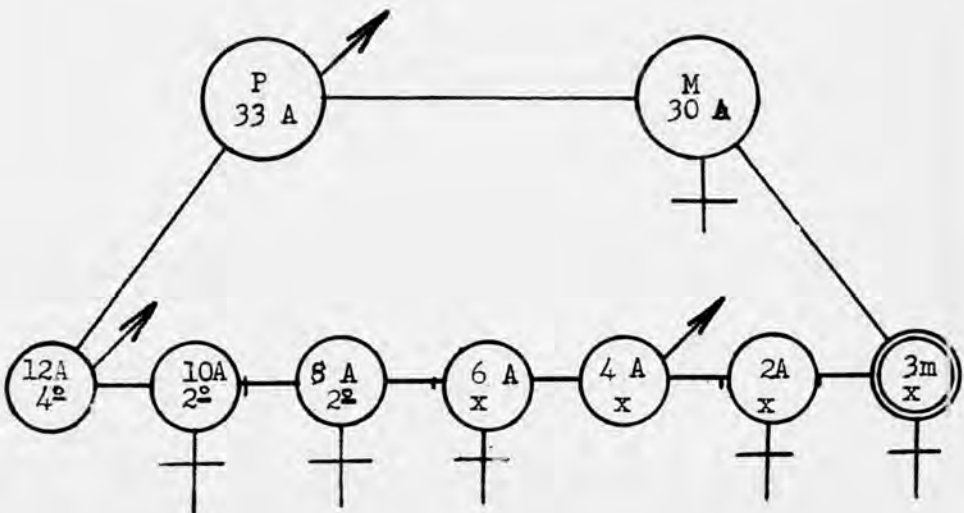

DATOS OBTENIDOS ATRAVES DE LA ENTREVISTA CON LA MADRE.

La mujer a la que me referiré en este caso es una de las madres de familia más numerosas ya que tiene siete hijos que han sido procreados a través de 15 años de matrimonio. Su edad es de 30 años se dedica únicamente al hogar. Viven con otra familia constituida por su hermana el marido y tres niños.

Es originaria de Sahuayo, Michoacán donde vivió de manera muy humilde en un rancho, su familia estaba compuesta por dos hombres y cinco mujeres de los cuales ella es la mayor. Al referirse a su madre lo hace de la siguiente manera según sus palabras textuales: "Es muy recia, no nos dejaba salir a ningún lado; de cualquier cosita ya nos estaba pegando, es muy delicada, ella nos evitaba todo, yo le tenía mucho miedo, siempre estábamos en la casa". En cuanto a su padre dice: "Igualmente él ha sido muy recio, no nos dejaba salir a ningún lado, ya con que nos mirara no sabíamos que hacer; mi mamá nunca le ha encontrado el modo, no se le haya como hacer le entender las cosas, siempre estan enojados". Al preguntarle que por quién sentía preferencia dice que por su madre pero afirma que más bien lo que siente es lástima con tanto que ha sufrido por su padre.

De pequeña a las únicas personas que frecuentaba era a sus familiares primos tíos etc. Únicamente asistió seis meses a la escuela ya que dicen que para la mujer no es importante la letra.

En el aspecto sexual esta chica empezó a tener relaciones a los 14 años ya que a esa edad se casó, solo tuvo una menstruación de soltera. Actualmente le disgustan las relaciones sexuales con su esposo ya que teme tener más hijos.

Su marido es tejedor de sueter y percibe el sueldo mínimo. Al pedirle que hablara sobre él se expresa así: "Es muy recio en todo, no entiende, no comprende nada, siempre llega enojado, de nervios, siempre se esta fijando que males hay en la casa; siempre ha sido mi pena, a los niños no los deja salir a ningún lado, de cualquier cosita les esta pegando no los tiene ahí sumergidos".

Ante esta actitud de su esposo no sabe que hacer pues lo siente como su más grave problema porque ni siquiera hay comunicación entre ellos por lo que siempre prefiere aguantar se todo. Trata de buscarlo para llevarse bien pero no puede a veces se desespera y se pone a llorar considera que es todo el consuelo que puede tener puesto que en nadie encuentra con suelo o apoyo. Es una mujer retraída que no tiene amistades de ninguna clase. Se considera una buena madre y piensa que su esposo no es buen padre ya que los maltrata mucho. Piensa que es bueno que se les tenga temor a los padres para que así se porten bien. Cuando se enoja les pega a sus hijos bastante fuerte, pues no les tiene paciencia. El medio ambiente ha sido muy limitado, solo una vez ha ido al cine y no siente gusto por ninguna diversión, casi nunca sale de su casa. Su esposo frecuentemente se emborracha.

Expresa que no tiene tranquilidad ya que sus hijos la hacen sufrir también porque son desobedientes peleoneros y las maestras se llegan a quejar de ellos por ser desatentos y que no estudian. Expresa: quisiera que fueran buenos niños y así yo ser buena con ellos su actitud ante los hijos generalmente es de rechazo,

RESULTADO DE LA BATERIA DE PRUEBAS

CUENTOS

- 1.- Conseguir para volver a comprar.
- 2.- Lo castigo con no volverle a dar.
- 3.- Pos mal que lo haya hecho. El hijo se arrepintió y ella sentiría también tristeza.
- 4.- Pos mal que lo haya hecho. El padre se arrepintió. La madre estaba desesperada por la muerte de su hijo. El amigo no fué amigo, sino enemigo, se ha de haber culpado de sonsacarlo.

HISTORIAS DE LAS LAMINAS DE T. A. T.

Lámina 13 B.- Se ve que es un niño humilde, pobre; esta muy triste algo le pasaría en su casa, no tendrá que comer, pobre cito quisiera poder ayudarle, se ve que es tan bueno, le pasará algo malo, lo golpean, luego el niño se arrepiente de haber pedido aventón.

Lámina 2.- Son unas madres sufridas en el campo, hacen un propósito grande de mandar a sus hijos a estudiar para que no sufran lo que ellas han sufrido; Dios me dará la fuerza de--- que termine de estudiar, para que no sufra tanto.

Lámina 4.- (Se tarda mucho) Yo soy tu esposa amor mío, porque estas ahí, que te pasa que no volteas a verme yo te quiero,-- te adoro con toda mi alma, siento mucho verte así, tu me dijeras lo que tienes; me pasa un fracaso con mi familia.

Lámina 17 G F.- (a base de preguntarle) Es una señora que -- está muy pensativa, porque tiene un enfermo y no haya que hacer, si internarlo o dejarlo con la voluntad de Dios; si se aliviará con que le pagaría ese favor. Se lo pago con una man~~da~~ de rodillas por haberme hecho ese favor, ese milagro de -- aliviar~~me~~ mi enfermo.

Lámina 12 F.- Es la madre y la hija, la reprende del mal, ella quisiera que se portara bien que anduviera bien para que no-- le pasara nada; la hija se enoja y no le obedece, se sale sin avisar, se pasa todo el día fuera y su mamá está muy preocupada por ella, llega tarde, la mamá la reprende y la hija se le ~~está~~ encima.

Lámina 3 G F.- Niño porque te castigaron que fué lo que hiciste porque lloras que te pasó en tu casa te pegaron, hiciste-- algo malo, mi hijito te pegaran, algo malo le hiciste a tu mamá; si te corrieron vamos a la casa, ya no lo vuelvas hacer, te portarás bien para que ya no te sigan pegando.

Lámina 7 G F.- Esta es la mamá y la hija, le da al niño para que se lo cargue, ella se enoja y lo hace llorar y su mamá la regaña y ella se pone muy pensativa, el niño tiene hambre no le quiere dar de comer, su mamá se pone a leer, ella se sienta con el niño en los brazos.

Lámina 19.- No puede integrar una historia hace preguntas sin sentido.

Lámina 8 G F.- Idem la anterior

Lámina 18 G F.- Te pego porque me hiciste este mal en la casa, ya no lo vuelvas hacer, en una hora de coraje te mato; te -- arrepiantes de no volverlo hacer, dime porque lo hiciste.

DESCRIPCION DEL TEST DE MACHOVER.

Dibuja primero la figura femenina con rayas muy sencillas, lo característico es que la cabeza es muy pequeña; la figura masculina es mucho más pequeña que la mujer y tiene el mismo trazo, los dos están en el centro superior de la hoja.

FRASES INCOMPLETAS

1.- llega cariñoso 2.- no falta que cosa nos pase 3.- estar bien 4.- mis hijos 5.- bien 6.- quisiera que estuvieran bien 7.- estar mal 8.- me acompaña 9.- jugaba 10.- convivir bien 11.- me da envidia 12.- esta triste 13.- mis hermanos 14.- es buena 15.- las dificultades con mi padrastro 16.- dejara su vicio estaríamos bien 17.- para arrimarme a la iglesia 18.- no tuviera penas 19.- estaría bien 20.- estemos bien 21.- son buenos 22.- ? 23.- hable mal 24.- vivía mal 25.- son felices 26.- es feliz 27.- bien 28.- me tratan bien 29.- nos vemos bien 30.- casarme 31.- viviera bien con mi mamá 32.- estar en la casa 33.- es tenerles algo a mis hijos en la casa 34.- nadie 35.- estaré bien 36.- me da tristeza 37.- a él 38.- es más chocante 39.- nunca me casaría 40.- son buenos unos y malos otros 41.- estaría bien 42.- estan bien 43.- pa que bien 44.- son buenos 45.- de mis amigas 46.- vicioso 47.- sufro mucho 48.- no me entienden 49.- estar bien 50.- no deseo nada 51.- no se que decirle 52.- a su modo 53.- me ven mi casa 54.- que no sabía estar fuera de la casa 55.- que sean viciosos 56.- estar bien con él 57.- se portaba mal conmigo 58.- le pago 59.- no puedo tenerla 60.- tratar mal a la familia de él.

INTERPRETACION DEL CASO

Aunque sabemos que en algunas madres existe, pero nunca llega a manifestarse el rechazo y algunas veces hasta una agresión hacia los hijos, encontramos en este caso a una madre que tiene esas actitudes hacia sus hijos; esta actitud la descubre por sí misma durante la entrevista y se corrobora abiertamente en las historias de las láminas 13 B, 3 GF, - - L 17 GF, y 18GF del T. A. T. en las cuales coloca a las criaturas en una situación de sufrimiento, tratando ella de salvarlos de la misma esto lo hace tal vez por sentimientos de culpa, o quizá porque así quisiera ser como madre buena y protectora.

En la lámina 12F ve a la madre con actitud sobreprotectora a lo cual la hija responde agrediendo, haciéndola sufrir, esta supongo nos habla de su propia actitud ante la madre. Parece ser que sus hijos también la agreden aunque de manera muy indirecta ya que la hacen sufrir presentando problemas de conducta.

Para ella la mujer es un símbolo del masoquismo rasgo muy dominante en su personalidad (L 2). Es una mujer muy dependiente que desearía satisfacer sus necesidades casi usando el pensamiento mágico ya que espera todo de Dios (L 17GF).

Manifiesta muy claramente su deseo inconsciente de acercarse y comunicarse con su esposo y lo quisiera ver abatido para sentirse superior a él esto como una formación reactiva dada su situación (L 4). Este deseo de acercarse al hombre lo manifiesta también en frases incompletas cuando dice: Cuando veo a un hombre y a una mujer juntos... me da envidia. Su relación con la figura masculina siempre ha sido muy conflictiva, ya que, esta problemática ha existido desde su padre, su padrastro y ahora con su marido para aclarar esto tenemos los siguientes ejemplos de frases incompletas: Haría cualquier cosa por olvidar... las dificultades con mi padrastro. Si mi padre... dejara sus vicios estaríamos bien. Cuando veo a mi esposo venir... me da tristeza. Yo quisiera perder el miedo aél.

Como en los otros casos es esta una mujer que rechaza abiertamente la vida matrimonial ya que expresa: mi mayor error fué casarme.

Es importante notar que entre más conflictos se presentan con el esposo mayor es el rechazo hacia los hijos.

CASO N° 15

BREVE COMENTARIO ACERCA DEL NIÑO DESNUTRIDO

Al enterarse la madre de este nuevo embarazo, en ningún momento deseo al niño, pues tiene muchos trastornos en esta época y ya tiene seis hijos, entre ellos dos pares de gemelos.

El niño tiene un año con dos meses, los mismos de no estar bien de salud, ya que nació muy bajo de peso y nunca ha logrado reponerse. Cada mes lo llevó al médico sin que se pudiera evitar la desnutrición a pesar de tenerle todos los cuidados. En cuanto a su alimentación ha consistido únicamente en leche con atole, hace aproximadamente un mes que empezó a tomar sopa, gelatina, verduras y manzana pero todo en muy poca cantidad.

Afirma que el niño es muy listo, puesto que los conocía muy bien a todos aunque siempre estuvo acostado, ni siquiera se sentaba, lo que nos habla de la grave desnutrición de que ha padecido.

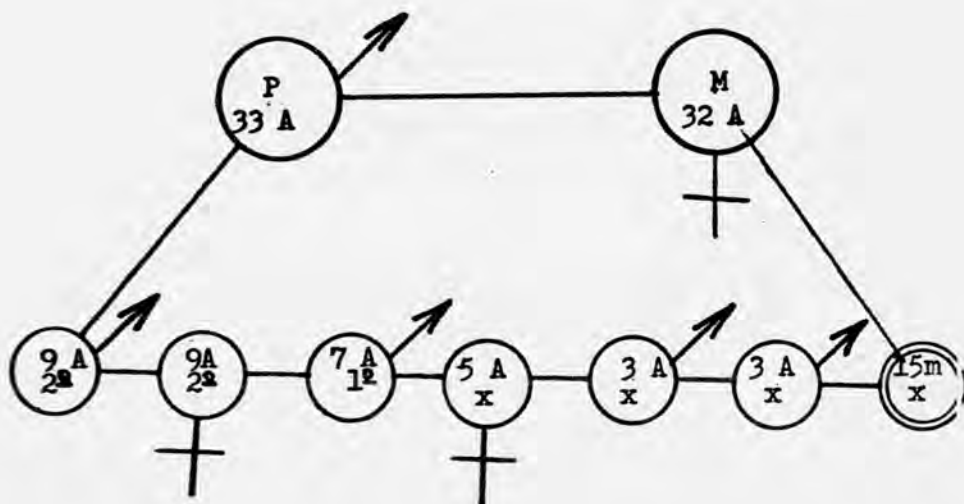

DATOS A TRAVES DE LA ENTREVISTA CON LA MADRE

Lo singular de esta señora es que ha tenido dos veces hijos gemelos por lo cual su familia que esta formada con siete hijos y su esposo ha crecido rápidamente. Tiene nueve años de casada, su edad es de treinta y dos años y la de su esposo de treinta y tres.

En cuanto al desarrollo de su vida anterior parece ser que pertenece a una familia de clase media baja; su padre era materialista y tiene cuatro hermanos dos hombres y dos mujeres, ella fué la segunda en nacer. A su madre la ve como una mujer de carácter apacible y dice que sabe tratar bien a su esposo; a su padre lo ve como hombre de carácter fuerte y exigente, pero sin embargo dice que si tenía relaciones cercanas con él.

En el transcurso de su niñez casi no jugaba, no le gustaban las muñecas, lo que le gustaba era ayudarle a su mamá ha hacer la limpieza. Era tímida y muy seria por lo que no tenía amigas y su única libertad y diversión era ir al cine los domingos.

Escolarmente está en un nivel superior a la mayoría de los otros casos estudiados, pues terminó la carrera de comercio y trabajó un año como secretaria. Sexualmente, empezó a menstruar a los doce años, sus primeras relaciones fueron a los veinticuatro al casarse, actualmente la vida sexual no le atrae, afirma que lo hace por compromiso, pues le tiene horror a los embarazos y nunca ha sentido placer ya que siempre esta cansada y de mal humor.

El marido es tapicero y gana \$72.00 diarios; lo describe de la siguiente manera: "él tiene carácter muy fuerte, es como la cerveza, conforme se sube se baja, se comporta muy bien, quiere lo mejor para sus hijos, todo lo que tiene es para ellos".

Sus principales problemas son de tipo económico, aunque a veces la familia de ella la ayuda pero de todos modos le exige a su esposo para que no se vuelva conchudo. Se describe a sí misma como de carácter fuerte y con genio. Es intro

vertida, se considera buena madre, pués afirma que nada más está dedicada a sus hijos; y a él esposo lo considera buen padre.

RESULTADOS DE LA BATERIA DE PRUEBAS

CUENTOS

- 1.- Se enojo, lo regañó
- 2.- Pués se ha de haber enojado también
- 3.- Mucho remordimiento para el hijo. El hijo yo creo que - apenado No. También ella diría, sino lo hubieramos hecho tu mamá no se hubiera muerto.
- 4.- Pués era muy mal padre yo creo sin sentido de responsabilidad. El padre con mucho remordimiento, arrepentido. La madre, yo creo que se sentiría hasta con coraje contra él. El amigo: al saber apenado, pero si el no sabía nada.

HISTORIAS DE LAS LAMINAS DE T. A. T.

Lámina 13 B.- Es un niño que esta sentado en la puerta de su casa, esperando a un familiar, estará solo en su casa, - tendrá hambre, se ve muy descuidadito tal vez cuando lleguen sus papás se pondrá contento, ahorita se ve triste.

Lámina 2.- Aquí se ve una joven yo para mí como que esta -- pensando, su esposo esta labrando la tierra, estará pensando en otro porvenir mejor, tal vez diría si estudiáramos sería otra vida, porque ahí se ven muy pobres si estudiara llegaría a terminar feliz.

Lámina 4.- Es una enfermera le esta dando una buena noticia al Sr. tal vez sea de su esposa, el se ve muy desesperado - aquí, por lo que le dice la enfermera, ella trata de consolarlo pero el se ve muy desesperado por que le dió una mala noticia. Pero al fin lo convence y le dice que su señora y su hijo estan bien.

17.G.F. Yo aquí veo una señora que esta lavando en el mero rayo de sol , abajo hay unos obreros trabajando, se ven como con bultos estan trabajando en un río con una lancha tal vez sean pescadores, que ya regresan a su casa con su carga

felices, se van a venderla y de ahí sacan para darles de comer a sus hijos cuando hay una buena pesca.

12. F.- Yo creo que es una hija, ella se ve muy joven y ella se ve anciana y creo que estará pensando que así como la ve así fué ella en su juventud, tal vez pensará como los años van transformando a las personas, pero a la vez se ve feliz de ver a su hija, dirá la señora que tal vez su hija llegue a ser feliz como ella.

Lámina 3 GF.- Aquí se ve una madre muy desesperada porque -- tiene a su hijo muy malo y ella procura salirse de la pieza donde está el niño para llorar en su desesperación que se ve que tiene, pero aquí hay un como milagro su hijo se alivia-- y ya todo es felicidad en su hogar.

Lámina 7 G F.- Pues aquí se ve que es una madre que está platicando con su hija, la niña tiene una muñeca y tal vez ella piense que cuando llegue a ser madre irá a ser muy feliz, -- llega el día en que se casa y es una buena madre muy feliz.

Lámina 19.- Ay Dios mío, yo aquí veo el mar como cuando hay un ciclón, tempestad, tal vez sea como cuando el mar esta picado, aquí no se ve ninguna embarcación ni nada, porque ninguna puede salir ya, cuando pasa la tempestad todo vuelve a su nivel y ya todo es felicidad.

Lámina 8 GF.- Para mí es una joven que esta pensando en su futuro en su esposo y dirá: cuando yo me case seré una mujer bien preparada para que mis hijos no sufran y para poder darles todo lo necesario y así no tener problemas en mi hogar.

Lámina 18 GF.- Aquí se ve una madre abrazando a su hija, tal vez este enferma la niña, su mamá está muy desesperada porque la niña se cayó de la escalera, se le desmayó pero afortunadamente el golpe no fué grave y la niña fué atendida por un médico y todo llegó a un término feliz.

FRASES INCOMPLETAS

1.- Yo siento que mi esposo raras veces llega tarde, 2.- todo me sale mal 3.- a mis hijos 4.- algún trabajo 5.- feliz 6.- la maestra 7.- alguna enfermedad 8.- es la madre de una 9.-- era feliz 10.- mi marido 11.- ya digo que son novios 12.- es

chica 13.- mi cuñada 14.- es buena 15.- se enferma mi hija-
 16.- muriera 17.- trabajar 18.- mi hijo estuviera sano 19.-
 que felicidad 20.- todo cambie 21.- son traviosos 22.- a la
 enfermedad de mi hija 23.- habla mucho 24.- era feliz 25.-
 estan contentos 26.- feliz 27.- bien 28.- estamos contentos
 29.- nos comprendemos 30.- el haber tenido este último hijo
 31.- me ayudara 32.- mis hijos 33.- el dinero 34.- es bueno
 35.- trabajaré 36.- me siento contenta 37.- a las enfermeda-
 des de los niños 38.- es la gente estudiada 39.- no me casa-
 ría yo creo 40.- son iguales 41.- Ay Dios mío yo digo que es
 una cosa necesaria en la mujer 42.- son buenos 43.- esta bien
 preparada 44.- son buenas 45.- no obedecer a mis papás 46.-
 bueno 47.- reniego hasta de haber nacido 48.- las doy muy---
 severas 49.- mis hijos 50.- voy hacer más feliz 51.- son mis
 padres 52.- hasta perder la creencia que tengo 53.- me extra-
 ñan 54.- cuando estuve en la escuela 55.- su carácter 56.-
 es feliz 57.- era buena conmigo 58.- si es bueno 59.- eso si
 no lo puedo contestar 60.- yo creo que haberme casado.

DESCRIPCION DEL TEST DE MACHOVER

Dibuja primero la figura femenina la cual presenta-
 los siguientes rasgos: esta situada en el ángulo superior--
 derecho de la hoja mide 13 cms., la figura es muy sencilla-
 pero se nos presenta completa y las líneas denotan cierta -
 ansiedad. La figura masculina esta situada igualmente en el
 ángulo superior derecho y mide aproximadamente 16 cms., lo-
 característico es que esta de perfil y se transparenta el--
 cuerpo a través de la mano también es sencilla y completa.

INTERPRETACION DEL CASO

Al hacer el estudio psicodinámico de esta mujer vemos
 que se trata de una persona muy ambivalente e inestable que--
 esta pasando por una época depresiva y de descontrol emocio--
 nal, d a d a s l a s circunstancias de la enfermedad de su
 hijo. (L 13E, 3GF, 19).

Entre los rasgos positivos encontré que es una mujer
 bien identificada con su madre, y por tanto con su actual --
 papel materno (L 12F, 7GF). El test de frases incompletas
 me ayudó a corroborar estas afirmaciones con los siguientes-
 ejem. 8.- Yo creo que una verdadera amiga.....es la madre-

de una, 29.- mi madre y yo nos comprendemos etc. Por lo que - puede ser una mujer que es consciente de su responsabilidad-- hacia sus hijos (L 18 GF). A esto ayuda que parece que las--- relaciones con su esposo parecen buenas ya que nos demuestra que tiene buen concepto de él cuando dice, 10.- Mi idea del - hombre perfecto es mi marido si bien en el fondo comprobamos que hay ambivalencia.

En general parece que se trata de un hogar estable -- y bien llevado, porque afirma, 26.- Yo siento que la vida matrimonial es feliz. Solo que deja ver que siente el peso de-- una familia numerosa cuando dice, 30.- Mi mayor error fué haber tenido éste último hijo. Esto nos comprueba que hay cierto rechazo hacia este último hijo.

Todas las perspectivas hacia el futuro las ve con optimismo. (L 2, L 17GF, L 8GF).

CASO N° 16

BREVE COMENTARIO ACERCA DEL NIÑO DESNUTRIDO

La familia de que forma parte este niño consta de -- ocho hermanos; solo tiene seis meses de nacido y su desnutrición se atribuye que hace aproximadamente dos meses sufrió -- una grave bronconeumonía debido a un enfriamiento después de ser bañado por su hermana; desde entonces ha estado muy enfermo, fué internado en un hospital subrogado y en una clínica del seguro social, pero sin ninguna recuperación, por lo que decidieron traerlo a este hospital a donde fué internado.

Su alimentación consistió en leche materna hasta los tres meses, después atole de harina de arroz hasta con un -- poco de leche de vaca. La niña antes de enfermarse siempre -- se portó muy bien, se le daba de comer y se dormía, solo se le bañaba cuando estaba muy llorona para que descansara. Los padres se encuentran muy abatidos dado el grave estado de la salud de la niña.

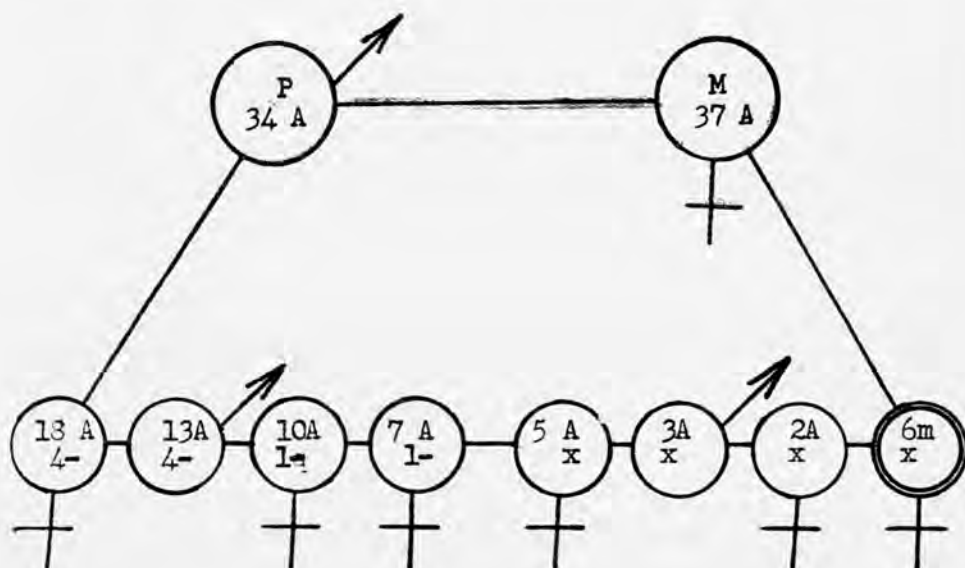

DATOS OBTENIDOS A TRAVES DE LA ENTREVISTA CON LA MADRE

La señora de la cual nos corresponde hablar ahora, -- vivió por 15 años en unión libre con su esposo y solo hace -- tres contrajeron matrimonio, Habiendo procreado 8 hijos du -- rante éste tiempo. Es uno de los pocos casos en que ella es -- mayor que él, pues tienen treinta y siete y treinta cuatro -- años respectivamente.

Desde los primeros años de su vida careció de hogar, porque sus padres no vivieron juntos, pasó su niñez y adole -- cencia trabajando como sirvienta con diferentes familias, -- Por lo que siempre se sintió muy sola añorando a sus padres; su familia estaba constituida por cinco hermanos 3 hombres y dos mujeres. Recuerda como una experiencia traumática de su -- niñez que fué atropellada por un coche quedando flácida y -- como idiota con la lengua adormecida, lo cual le pasa hasta -- la fecha cuando hace algún coraje.

Respecto a sus padres nos dice que casi no los ha -- visto y por lo tanto no puede opinar de ellos; su mamá vive -- con otro señor; nunca sintió interés alguno por ellos. Nunca fué a la escuela y no sabe leer ni escribir.

En cuanto al aspecto sexual a los 14 años menstruó -- por primera vez, poniéndose a llorar porque se asustó; des -- pués las amigas ya casadas le platicaron algunas cosas. Su -- primera relación sexual fué a los 17 años con su esposo; aho -- ra solo tiene relaciones cada 15 días o cada mes para evitar los hijos; piensan tratarse él o ella con un médico para no -- tener más familia ya que no tienen con que darles de comer.

Su situación actual como decía es muy pobre ya que -- él percibe más o menos \$200.00 a la semana lo que no les al -- canza para nada constituyendo esto su más grave problema. -- El esposo parece ser muy irritable e inestable porque nos di -- ce lo siguiente: "De que esta de buenas es muy bueno, pero -- es muy nervioso y de que esta de nervios me grita a mí y a -- los niños, de cualquier cosita se pone de genio pero se le -- pasa luego es muy exigente porque conforme pide las cosas -- quiere que se las den". Ella trata de defender a sus hijos -- cuando él les pega o les grita, pero luego nada más se pone -- a llorar y piensa hasta lo peor, también de cualquier cosita -- está de genio y es corajuda; les pega a sus hijos cuando no --

la obedecen, le hacen pasar unos corajes que hasta se pone a temblar y le duele el estomago; hubo una época como de cuatro meses en que le dió por tomar, pero como su esposo la -- amenazó con abandonarla dejó de hacerlo.

Sin embargo se considera una buena madre, ya que se preocupa por la salud de sus hijos, por sus estudios, y en general por su bienestar, a su esposo lo ve como un buen padre porque cuando tiene trabajo se preocupa por sacar más -- dinero para que no les falte nada. Ella piensa que es bueno que se les tema a los padres para que así obedezcan y acostumbra pegarles con un palo o con la mano según las circunstancias.

RESULTADO DE LA BATERIA DE PRUEBAS

CUENTOS

- 1.- Le pego
- 2.- Darle para el libro
- 3.- El hijo sentiría tristeza que por haberse llevado a la -- muchacha se quedó sin mamá. La esposa igualmente triste porque se había quedado sin la mamá del muchacho.
- 4.- Que está arrepentido por hacer gastado el dinero, el padre se sintió culpable, la madre triste. El amigo culpable.

HISTORIAS DE LAS LAMINAS DE T. A. T.

Lámina 13.- Esta muy triste porque no tiene para comer, no -- tiene para sus zapatos su casa la tiene muy fea, no puede -- trabajar porque esta muy chico, piensa que llegará a grande -- para trabajar para que no sufra igual.

Lámina 2.- Esta muy triste la muchacha, porque no puede se -- guir estudiando piensa trabajar para tener mejor sus estu -- dios, para ya no vivir así en esa parte donde esta, cambiar -- de hogar.

Lámina 4.- Aquí esta muy enojado su esposo porque no le lleva dinero, su esposa esta muy triste y trata de encontentarlo, el piensa trabajar para hacer feliz a su esposa y a sus -- niños, se sale a buscar trabajo.

Lámina 17 GF.- Ya salió el sol ya se van a trabajar para -- llevar dinero a su hogar, para arreglar su casa, el señor -- piensa que se hace noche y no lleva dinero, su esposa no tiene para comer y no tienen para darle a sus hijos; llega cansado a ver a sus hijos y a su esposa.

Lámina 12 F.- Aquí está ella muy pensativa, su mamá esta muy acabada y ella no tiene dinero para seguir haciendo feliz a su mamá, ella piensa salir a trabajar para que no le falte nada a su mamá,

Lámina 3 GF.- Esta llorando porque no tiene trabajo, no tiene que darle de comer a sus hijos sus niños andan descalzos, se sale a llorar ella a la calle, a ver si encuentra ella un trabajo,

Lámina 7GF.- Esta muy triste la niña porque tiene una muñeca muy viejita su mamá no tiene para comprarle otra, piensa hacerle ropitas nuevas.

Lámina 19.- Pues aquí veo un solar muy feo que si se arregla estaría mejor, harían unos departamentos, un parque para que se viera mejor.

Lámina 8 GF.- Se ve enferma la muchacha, no tiene para sus -- medicinas no puede sostener a su familia que esta enferma, -- piensa salir a trabajar y no puede porque esta enferma,

Lámina 18 GF.- Esta abrazando a su niño que tiene hambre, no tiene que darle de comer, piensa salir a trabajar para darle de comer, no halla que hacer si llevarselo o dejarlo en casa,

FRASES INCOMPLETAS

1.- Llega enojado, 2.- mis hijos se me enferman 3.- a mi -- esposo 4.- un trabajo estaría yo mejor 5.- seguir sufriendo con mis hijos 6.- me estan dando mucha lata 7.- que se enoje mi esposo 8.- me querra mucho 9.- hacía yo muchas travesuras 10.- que sea trabajador 11.- que se quieren mucho 12.- me quiere igual 13.- mi esposo 14.- no me quiere 15.- no me quieren 16.- me quisiera 17.- trabajar 18.- trabajara yo 19.- no estaría yo tranquila 20.- ser más feliz 21.- son muy traviosos 22.- que mi esposo se llegue a enojar conmigo 23.- hable de -- mi 24.- sufría yo 25.- somos buenas 26.- feliz 27.- bien - -

28.- me tratan bien 29.- no estamos juntas 30.- no estudiar
 31.- estuviera conmigo 32.- llorar mucho cuando estan enfer-
 mos mis niños 33.- es que mi esposo siga conmigo 34.- no -
 estoy contenta 35.- trabajaré 36.- me da gusto 37.- los dis-
 gustos 38.- que sea bueno conmigo 39.- no me casaba 40.- son
 iguales 41.- es que yo estuviera otra vez enferma 42.- me-
 aprecian 43.- me paguen 44.- son buenas 45.- de que mi mamá
 sufriera 46.- buena 47.- mi esposo se enoja 48.- que mis --
 hijos me obedezcan 49.- mis hijos 50.- a mi esposo lo querre
 más 51.- respetarlo. 52.- estar de mal humor 53.- me buscan
 54.- que era yo muy traviesa 55.- que sean groseros 56.- es
 ya no tener más niños 57.- me regañaba 58.- es mi esposo --
 59.- no esta conmigo 60.- haberme casado.

DESCRIPCION DEL TEST DE MACHOVER

En este caso dibuja primero a la figura masculina;-
 muy deforme y en movimiento, a traves de los brazos se trans-
 parenta el cuerpo, y a traves del pantalón las piernas. El
 dibujo es simple esta en él centro de la hoja y mide 9 cms.
 La figura femenina esta en el centro superior de la hoja mi-
 de 10 cms. y tiene los mismos trazos se transparencia,

TRANSPARENCIA DEL CASO

Al pensar en la situación de esta señora nos damos--
 cuenta de que se trata de un caso más en que por cualquier--
 lado que se le vea todo es negativo tanto por ella como por-
 las circunstancias que la rodean,

En primer lugar sabemos que en su niñez vivió abando-
 nada de sus padres de los cuales nunca sintió más que recha-
 zo por lo cual tiene una gran necesidad de afecto, esto se--
 manifiesta abiertamente en las siguientes frases incompletas:
 14.- mi madre.....no me quiere 15.- haría cualquier cosa--
 por olvidar,....que no me quieren 16.- si mi padre,...me qui-
 siera, etc. Esa niñez azarosa dejó profundas huellas en su -
 personalidad por lo que ahora se torna irritable y hasta neu-
 rótica. Las relaciones con su esposo son muy malas ya que él
 también es un hombre muy negativo y hasta neurótico; esta --
 neurosis de ambos es acentuada por los graves problemas eco-
 nómicos que tienen pués repito, se trata de una familia que-
 vive en la más completa miseria ya que su habitación esta --

constituída por un solo cuarto y muchas veces no tienen que--
comer. En casi todas las Láminas de T. A. T. solo se refleja--
esta pobreza y el profundo deseo de satisfacer sus más elemen--
tales necesidades materiales.

Ella tiene un yo muy debil y se siente muy devaluada--
ante su esposo al cual teme porque expresa repetidas veces: -
7.- se que es tonto pero temo....que mi esposo se enoje 37.-
yo quisiera perder el miedo a.....los disgustos. Sin embargo
a él tambien lo ve débil e inseguro y hasta con actitudes in--
fantiles; es por esto tal vez que se muestra irracible y exi--
gente ante ella y sus hijos siendo esta la forma más facil de
conseguir lo que desea.

Como se ve es imposible que esta mujer tenga actitu--
des verdaderamente positivas hacia sus hijos; aunque si se --
nota que posee un verdadero instinto materno por el cual los--
proteje. Pero en ningún momento se puede hablar siquiera de --
que los eduque.

CASO N° 17

BREVE COMENTARIO ACERCA DEL NIÑO DESNUTRIDO

Parece ser que en este caso una fuerte diarrea con vomito ha provocado la desnutrición de este niño, que cuenta con nueve meses de edad, tiene otros dos hermanos mayores, -- su madre no lo deseaba porque le tiene miedo a los partos.

Dada la gravedad del niño la madre ha visto angustia da a vários doctores y ha ido a hospitales sin conseguir la deseada recuperación. Antes de esto había presentado problemas para digerir. Pero más que nada el estado actual se debe a un descuido ya que se comió algo indebido. Su alimentación consistió siempre en leche materna y desde los seis meses -- empezó a comer leche fruta y carne; la única enfermedad sufrida anterior a esta fué rubiola. La madre es la única que lo ha cuidado siempre; ahora esta muy triste por su hijo y lo extraña mucho.

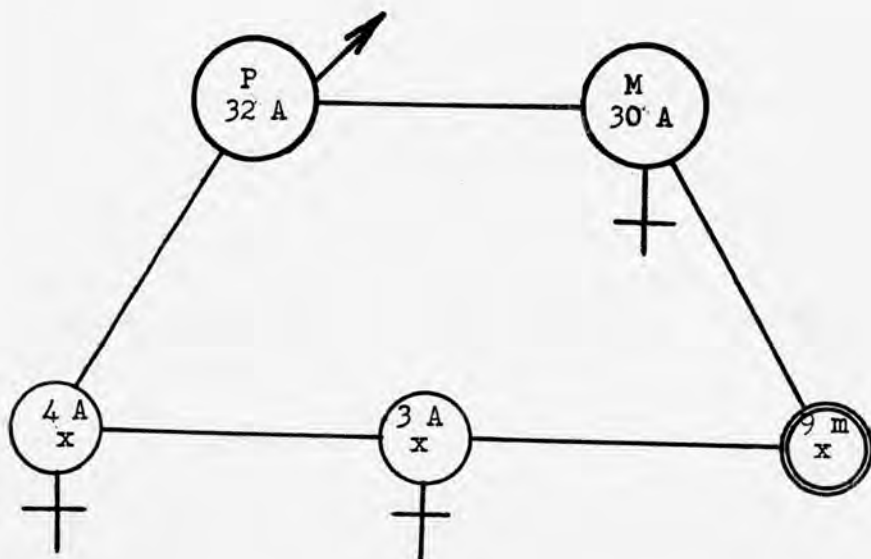

DATOS OBTENIDOS A TRAVES DE LA ENTREVISTA CON LA MADRE

Durante los siete años que estos esposos han convivido han formado una familia constituida por dos mujercitas -- y un niño.

Al revisar la historia de la señora encontramos que tuvo una niñez normal ya que en su casa todos se llevaban -- bien sus papás los han querido, se preocupaban por su alimentación, vestido educación, etc. Tiene dos hermanos y una hermana, ella fué la segunda en nacer. En cuanto a su madre expresa que es una mujer nerviosa e intransigente, por lo que frecuentemente está de mal humor; sin embargo nunca han tenido disgustos fuertes, pero si han existido problemas por la preferencia que la madre siente por su hermana. Al hablar -- del padre se nota una marcada predilección por él, pues dice: "El es muy bueno, él si nos ayuda, en lo moral y en lo económico y parece que es a mí a la que más quiere aunque nos trata igual a todos".

En su infancia y adolescencia no le gustaron los juegos muy femeninos; amigas íntimas solo tuvo una, aunque si--trataba a otras muchachas. Escolarmente llegó hasta sexto -- año; tuvo que suspender sus estudios por que su papá enfermó y la mandaron a México a vivir con unos tíos con los cuales --trabajó en su restaurant como mesera.

En cuanto al aspecto sexual tuvo la información que se puede recopilar con las amigas, la cual fué distorsionada de lo que se dió cuenta al tener las primeras experiencias -- con su esposo; que por lo general le son placenteras, aunque le tiene mucho temor a embarazarse. Es la única señora que opinó acerca de las relaciones sexuales y dijo lo siguiente: "Yo pienso que es una cosa muy natural, es uno de los deleites de la vida, y vale la pena tener esos momentos de placer".

Su esposo trabaja en una fábrica de papel ganando -- \$27.00 diarios; lo ve como un hombre sereno, de muy buen -- carácter, y comprensivo, se siente querida por él, siendo su única exigencia estar juntos sexualmente, lo cual a ella tam -- bién le agrada. La mayoría de sus problemas son de orden -- económico, ya que les gusta vivir más o menos bien y gastan -- más de lo que tienen.

Se considera muy nerviosa e irritable; ante los problemas se apura mucho y se pone muy triste. El quehacer de la casa, cocinar y sus hijos siempre la ponen de malas y ha llegado a pegarles fuerte a sus hijos cuando esta de mal humor.

RESULTADO DE LA BATERIA DE PRUEBAS

CUENTOS

- 1.- Pués al llegar sentiría coraje y posiblemente hasta le pegaría.
- 2.- Pués también se ha de haber disgustado bastante y lo ha de haber corregido enérgicamente.
- 3.- Pués yo digo que si él la quería tuvo que casarse con ella, y pienso que con el tiempo se conformaría la madre. El hijo de momento culpable; pero podría ser también que no hubiera sido por él y estaría pensando si sería por eso o no. La esposa, yo diría que lo sentiría por su esposo y tantito por ella pero más por verlo triste a él y pensandose culpable.
- 4.- Yo pienso que ese padre ni debía de llevar ese nombre,-- fué un irresponsable y un inhumano; el padre se sentiría bastante culpable por aquello que pasó y si lo era. La madre se sentiría bastante dolida y con mucho coraje. Y el amigo pués también culpable pero no tanto como el padre.

HISTORIAS DE LAS LAMINAS DE T. A. T.

Lámina 13 B.- Yo veo aquí una casa en la que vive una familia; este niño es el hijo, la señora enfermó y murió, fueron a sepultarla y regresaron a su casa él niño al verse sin el amparo de su madre se sentía triste. Piensa tengo mi padre-- pero no es lo mismo; el niño esta triste sin saber que hacer, entonces piensa mi papá podrá colocarme en algún lado, encontró un familiar que recogió al niño y este se sintió protegido.

Lámina 2.- Esta es una aldea donde estan estos señores, trabajando con la esperanza de que algún día esto tenga su resultado, entonces viene una sequía y ven desesperados que posiblemente se les eche a perder su trabajo, estan bastante tristes, pero al fin de tanto rogar a Dios todo les resultaba bien y recogieron el producto de su trabajo.

Lámina 4.- Este es un matrimonio en que ella es una esposa buena y quiere a su marido, pero él es de esos hombres que aunque quieren a su mujer andan por ahí, quiere él irse de su casa y ella le suplica que no lo haga, que lo quiere mucho, que si se va ella podría hacer cualquier locura; pero él no hizo caso a las súplicas de su esposa y se fué y ella como no se resignó a perderlo, toma la decisión y se mata.

Lámina 17 GF.- Esta es una fábrica en que hay trabajadores-- que los martirizaban mucho, los hacían trabajar de sol a sol, tenían al capataz que los hacía sufrir mucho y los obreros-- se desesperaban de esa situación, pensaban que aunque ellos-- trabajaban tanto, llegando a su casa bastante golpeados y -- cansados de su trabajo, como el trabajo era tan agotador bas tantes hombres llegaron a morir en su trabajo.

Lámina 12.- Estas son dos señoras vecinas, y esta señora -- aunque es decente y le gusta vestir bien y platicar con todos, la otra señora la critica y entonces les platica a sus otras vecinas que no es decente y la pone en mal; a esta muchacha la desprestigian y aunque era buena la tomaban como-- mala por la mala lengua de esta señora.

Lámina 3 GF.- Esta es una muchacha que tiene un novio, ello lo quiere mucho, pero en su casa no lo quieren, pero como ella lo quiere sigue con él, entonces sus padres toman la resolución de encerrarla en su cuarto para que no lo vuelva a ver, ella llora y les suplica a sus padres que la dejen -- hablar con él, que ella lo quiere pero sus padres no ceden-- a la súplica y ella se desespera pero no puede hacer nada en contra de ellos, sufrirá pero no le queda otra porque no puede salir.

Lámina 7 GF.- Esta es una niña de una familia con comodidades, que aunque lo tiene todo ahora el cariño de sus padres, porque son de esos padres que aunque les dan todo económicamente a los hijos no les dan cariño; entonces esa señora que es su nana la conforma y le dice que no se desespere, que se -- conforme, pero ella piensa que no puede conformarse y que -- cuando sea grande no va a ser igual que sus pádres, y tiene su muñeca entre sus brazos y que así como tiene a su muñeca, así tendrá a sus hijos.

Lámina 19.- Pues esta era una aldeita en donde vivían personas bastante pobres pero luego se viene un tiempo malo y ---

llega a llover mucho y como arriba de donde estaba esa aldea había muchos ríos con el agua se llenaron bastante y les inundaron sus casas que afortunadamente pudieron abandonar-- antes de que pasara eso, pero perdieron sus pertenencias y -- su hogar.

Lámina 8 GF.- Esta es una muchacha que tiene un novio y lo quería mucho, el novio según él también la quería y duraron bastante tiempo de novios, entonces ella le dice que cuando se casan, que ella no ve que quiera normalizar una cosa bien, entonces él le promete que pronto y ella le sigue creyendo-- y lo sigue esperando, pero él un día se casa con otra y ella ya vieja sin la oportunidad de poder encontrarse otro hombre, sufre mucho y se queda sin casar por haberse confiado de ese hombre que ella quería.

Lámina 18 GF.- Es una señora que tiene la posibilidad de vivir bien, que tiene servidumbre, pero una de las criadas sabiendo del dinero se le despertó la codicia y quiso robarla, pero la sorprendió su ama y entonces la señora la reprendió y la amenazó con entregarla a las autoridades, entonces la sirvienta se enojó mucho y la tomó del cuello y tanto fué su coraje que no se dió cuenta que la ahorcó.

FRASES INCOMPLETAS

1.- Se disgusta 2.- sufro 3.- casarme 4.- ciencia 5.- prospero 6.- me estiman 7.- a la muerte 8.- me comprende 9.- jugaba 10.- que sea responsable 11.- creo que es lo normal 12.- es terrible 13.- mi esposo 14.- a veces es intransigente 15.- tuve un aborto 16.- fuera más enérgico 17.- cuidar a mis hijos 18.- mi hijo se aliviara 19.- hijo 20.- todo se resuelva bien 21.- son traviosos 22.- a la pobreza 23.- presume 24.- 25.- sufren 26.- es buena 27.- bien 28.- me quieren 29.- nos llevamos bien 30.- hacerle caso a su médico 31.-nos dure muchos años 32.- es vivir bien económicamente 33.- ser feliz 34.- me cae bien 35.- veré a mis hijos grandes 36.- me siento feliz 37.- a tener más hijos 38.- son mis hijos 39.- no supiera de sufrimientos 40.- son irresponsables 41.- sería normal 42.- son buenas 43.- sabe tratar 44.- son buenas 45.- nada 46.- bueno 47.- sufro 48.- no se darlas 49.- a mis -- hijos 50.- estaré contento 51.- la gente...la respeto 52.- ser uraña 53.- me extrañan 54.- mis juegos 55.- sus egoismos 56.- es normal 57.- vivía bien 58.- es buena 59.- es muy --

nerviosa 60.- es no ahorrar.

DESCRIPCION DEL TEST DE MACHOVER

Dibuja primero a la figura femenina, esta bien centrada con el cuerpo de frente y la cara de perfil; la figura esta cubierta de líneas, destaca el cuello por su tamaño, y la transparencia de la cabeza a través del pelo. La figura masculina tiene las mismas características pero se ve más dinámica y se acentúan más las líneas que cubren el cuerpo; que son más negras que en la otra figura.

INTERPRETACION DEL CASO

En la formación de la personalidad de esta señora influyen rasgos de suma importancia; tales como que siempre ha percibido a su madre de una manera negativa, atribuyendo un carácter intransigente, ansiosa y poco comprensiva (L 3GF, 7GF y frase 14) por lo cual se inclina de una manera notable por el padre sin llegar a identificarse con él; pues lo ve como una figura buena pero debil (frase 15). Esta situación ha hecho que ella tenga un rechazo inconsciente hacia toda postura netamente femenina; y que este mejor identificada con un papel masculino, dado que en su hogar ella es la que maneja todas las situaciones inclusive a su esposo quien tiene características de su padre es decir, es bueno, poco exigente y cumplido. Por el contacto directo durante la entrevista, se manifestó como una mujer segura de si misma y dominante-- demostró muy buen nivel intelectual y desarrollo conceptos muy positivos en cuanto a la educación de los hijos, el amor, las relaciones interpersonales y su papel en la vida.

Durante su niñez vivenció rivalidad en su hermana por lo cual manifiesta deseos de sobresalir así como temor a ser criticada (L 12).

El deseo de amor y protección materna (L 13B, 7 GF) se manifiesta buscando satisfacciones en aspectos materiales demostrando esto en su gran temor a la pobreza. Siempre ha tratado de satisfacer sus deseos por medios positivos y razonables (L 2), pero al verse frustrada se vuelve impulsiva y agresiva (L 18GF, 4), en general es ansiosa y en ocasiones

el desempeño de su papel femenino la vuelve irritable, por lo que inconscientemente agrede a sus hijos pegándoles o gritándoles.

En general logra adaptarse de una manera positiva a su vida familiar, establece buenas relaciones con sus hijos y sabe comprender a su esposo, es una mujer productiva y ve con -- optimismo el porvenir.

CASO N° 18

BREVE COMENTARIO ACERCA DEL NIÑO DESNUTRIDO

En este caso el niño en cuestión si era deseado porque después de dos mujercitas se anhelaba un hijo varon; que actualmente cuenta con seis meses de nacido.

En su corta vida ha sido internado cinco veces en el hospital por distintas enfermedades, desde que nació ha padecido de anemia. La primera vez que se internó fué debido a que lo iban a operar para estirpar un tumor de la espalda, la segunda vez fué por una bronconeumonia y las siguientes debido a su grave estado de desnutrición; se le han hecho varios estudios para ver si sube de peso y es por eso que actualmente esta internado. La madre esta muy consternada y a veces pierde las esperanzas de que su hijo mejore porque los médico no la animan mucho.

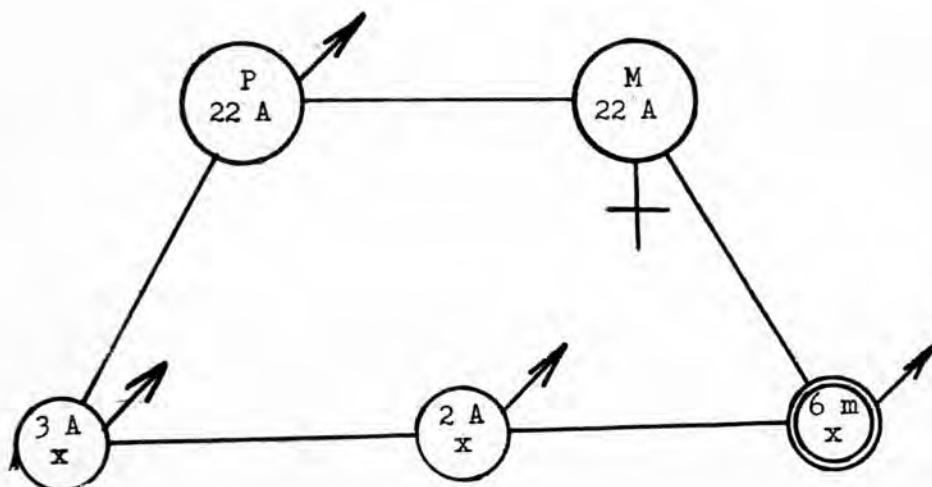

DATOS OBTENIDOS A TRAVES DE LA ENTREVISTA CON LA MADRE

Este matrimonio constituido por dos jóvenes que tienen ambos veintidos años de edad, no se ha podido establecer independientemente en su propia casa dadas las circunstancias económicas, es por esto que conviven con los papás y hermanos de la señora en el Edo., de México; hace cuatro años que se unieron ante la Ley Civil y tienen tres hijos, dos mujercitas y un niño.

La familia de donde proviene la entrevistada fué muy numerosa, ya que fueron catorce hermanos de los cuales solo viven siete, cuatro hombres y tres mujeres los otros se murieron muy pequeños así que casi no los conoció; entre los que viven ella ocupa el quinto lugar. Al preguntarle de como son las relaciones interpersonales entre sus padres dice que se llevan muy bien ya que su madre es una mujer amable tranquila y cariñosa, que se preocupa por todos y que se lleva bien con todos en cuanto a su padre dice que tiene carácter fuerte pero al mismo tiempo es muy buena persona siendo enérgico cuando no se le obedece. Ella siente preferencia por su madre, puesto que siempre han convivido juntas. Afirma que su niñez fué muy tranquila siempre tuvo nada más lo indispensable pues su papá ganaba poco ya que trabajaba en el campo sembrando la tierra. Sus juegos predilectos era a la casita, a brincar la cuerda, y le gustaba ir al campo, no fué muy amiguera ya que su carácter no se presta pues es más bien reservada. Terminó la educación primaria y como ya no tenían recursos para que siguiera estudiando se puso a trabajar en una casa como sirvienta.

La menstruación se le presentó a los catorce años y no le sorprendió porque ya le habían platicado entre amigas. En cuanto a las relaciones sexuales también tenía información, pero no comprendía bien como era; su primera relación sexual fué a los 18 años después de casarse.

El esposo trabaja como soldador y gana \$35.00 diarios parece ser un hombre muy irritable ya que al hablar de él nos dice lo siguiente: "Su carácter es violento de cualquier cosa se enoja mucho ya sea porque no le doy las cosas pronto, porque no hago lo que me dice, porque no está la comida a tiempo o porque no arreglo a los niños; es déspota, casi siempre -- está enojado". Al hablar de si misma nos dice: a veces me --

pongo de mal humor, nerviosa, también mi carácter es fuerte y quisiera solucionar las cosas pero es imposible. Considera entre sus problemas importantes la enfermedad de su niño y las de sus familiares, el problema económico ya que viven -- muy restringidos.

RESULTADOS DE LA BATERIA DE PRUEBAS

CUENTOS

- 1.- Castigarlo pegándole
- 2.- Se enoja porque no compro lo que él le dijo
- 3.- Que estuvo mal lo que hizo su hijo. El hombre culpable -- por no obedecer a su mamá. Ella igualmente culpable.
- 4.- Que estuvo mal lo que hizo porque la medicina la necesitaba su hijo y por causa de eso murió. El padre culpable. La madre enojada el amigo también culpable por haberlo -- hecho que estuviera tomando.

HISTORIAS DE LAS LAMINAS DE T.A.T.

Lámina 13 B.- Yo diría que esta triste pensando que irá haber de él en la vida. Esta triste porque se sacó malas calificaciones en la escuela, tiene que trabajar, cambiar de -- persona, casarse y ser muy feliz.

Lámina 2.- Pues aquí se ve que el señor esta trabajando las tierras y su esposa lo esta observando, piensa que sí ella hubiera estudiado otra vida sería, mejor para su esposo y -- sus hijos.

Lámina 4.- Aquí se ve que su esposo está enojado y lo trata de conformar y al fin logra hacerlo, me imagino que le ha -- de decir que no se vaya por sus hijos. Luego él recapacita y se queda en la casa y son muy felices.

Lámina 17GF.- Aquí se ve que la señora esta desesperada se quiere tirar al abismo pero piensa que con eso nada lograría, que le hace falta a sus hijos, que mejor es regresar con -- ellos y vivir tranquila y feliz.

Lámina 12 F.- Aquí se ve que la señora grande esta desesperada, y la joven, que piensa de ella en su modo de arreglarse, y que en sus tiempos no había estas costumbres como las que

hay ahora. Que sí ella estuviera joven así se arreglaría.

Lámina 3 GF.- Aquí se ve una señora que esta llorando porque se murió su esposo y piensa que irá a ser con sus hijos, --- después reaccionó se conforma, y vive muy feliz con sus hijos.

7 GF. - Aquí se ve una madre, que está su niño enfermo y que está muy triste, y que lo tiene su hermanito, y que ella - - piensa que hacer con su hermanito enfermo, le dice a su mamá que hay que llevarlo con el doctor para que se alivie y - ya no sufra su mamá, al verlo enfermo.

Lámina 19.- Aquí se ven como ojos, aquí se ve que hay agua-- aquí se ve que hay olas, que esta muy intranquilo el mar que las olas son muy frecuentes que arrastran con lo que encuentran hasta que se calma el mar y queda todo en tranquilidad.

Lámina 8 GF.- Aquí se ve una madre muy afligida, que tiene-- un hijo malo, que es el mayor, y que sostiene la casa, va a ver al doctor y se alivia su hijo y vive muy tranquila con-- sus demás hijos.

Lámina 18 GF.- Aquí se ve un matrimonio que su esposo está - enfermo y piensa que sí se muere que irá a ser de ella, pues su esposo no se le muere, se le alivia de la enfermedad que-- tien y viven muy felices el resto de su vida.

FRASES INCOMPLETAS

- 1.- esta enojado 2.- me pasan muchas cosas 3.- tener niños-
- 4.- una escuela 5.- triste 6.- son amables 7.- hacerlo 8.- es sincera 9.- jugaba mucho 10.- cuando es tratable 11.- digo que son felices 12.- es mejor 13.- mi mamá 14.- es buena
- 15.- mi papá estuvo enfermo 16.- si no estuviera enfermo -- otra cosa sería 17.- con mi esposo 18.- sí mi niño estuviera bueno y sano 19.- que bueno sería 20.- mi niño se me alivia
- 21.- son desobedientes 22.- a mi esposo 23.- es voluble 24.- de nacer mi hijo yo era feliz 25.- sufren mucho 26.- muy -- dura 27.- bien 28.- son buenas personas 29.- fuimos de compras 30.- mentir 31.- bueno y sano 32.- llorar 33.- progresar
- 34.- es tratable 35.- iré a Acapulco 36.- me siento feliz - 37.- a mi maestro 38.- debe ser amable 39.- que feliz sería--

40.- son iguales 41.- otra cosa sería 42.- son amables 43.- es tratable 44.- son buenos 45.- mi mamá lloraría 46.- muy-enojon 47.- me pasan muchas cosas 48.- no me obedecen 49.-- a mi mamá 50.- terminare de hacer mi colcha 51.- son los que saben más que yo 52.- se deben 53.- estas triste 54.- cuando iba a la escuela 55.- es su felicidad 56.- es tranquila-- 57.- me quería mucho 58.- es amable 59.- muy nerviosa 60.-- es desobedecer a mi papá.

DESCRIPCION DEL TEST DE MACHOVER

Dibuja primero a la figura femenina siendo esta más grande que la masculina, la cual nos corrobora que ve debil al hombre. Aunque el cuerpo esta de frente la cara y los -- pies estan de lado lo que significa cierta evasión a los -- problemas. Así mismo el punto que simula el ojo da la impre-- sión de estar cerrado. El trazo denota que es una persona - ansiosa.

En cuanto a la figura masculina hay intento de dibu-- jarla sin estar terminada; la que logra dibujar es mucho más pequeña e infantil que la otra figura lo que nos habla de-- conflictiva con el sexo opuesto. Al hombre lo pinta con som-- brero muy amplio, cabeza grande sin cuello y el tronco muy-- pequeño; y está de frente. Lo percibe regresivo y sin con-- trol de impulsos, los brazos muy cortos nos dicen que no es-- tablece buenas relaciones interpersonales.

INTERPRETACION DEL CASO

Parece ser que la conflictiva personal de esta mujer esta basada por una parte en las malas relaciones con su es-- poso ya que lo ve muy débil, incapaz de brindarle apoyo y-- protección (L4, 3GF) y que hasta cierto punto podría pres-- cindir de él ya que inconscientemente así lo demuestra. - - (L 3GF, 18GF). Esto se explica facilmente ya que su compañe-- ro no ha podido siquiera instalar un hogar independiente; - ante esta situación ella que ha sido dependiente de sus pa-- dres, principalmente de la madre, de la que se puede hablar hasta de cierta fijación porque expresa en la frase 49 lo - que más quiero en la vida es a mi mamá. Esta acostumbrada a recibir todo de sus padres, y al padre lo ve como fuente de-

gratificaciones (L 8GF) y teme que ésta se pierda por que en la frase 16 nos dice: Si mi padre no estuviera enfermo otra cosa sería. Se percibe que es una muchacha emocionalmente -- inestable (L 19) pero sin embargo es capaz de controlar sus impulsos por lo que demuestra responsabilidad. Y además trata de adaptarse a su situación (L 17).

A través del test de Machover corroboramos su conflictiva con la figura masculina porque lo devalúa, lo ve regresivo he incapaz de controlar sus impulsos. También vemos a través de este test que es una mujer inmadura.

Todas sus Historias de T. A. T. terminan con una situación placentera por lo que nos damos cuenta de su necesidad de paz y tranquilidad.

CASO N° 19

BREVE COMENTARIO ACERCA DEL NIÑO DESNUTRIDO

El niño de este caso cuenta con un año de edad, tiene otro hermanito varon y la diferencia de edades es muy poca -- por lo que la madre deseaba que pasara más tiempo antes de -- encargar a este niño.

El estado de desnutrición de este niño es muy grave, la madre lo atribuye a que como se embarazo de nuevo cuando -- este tenía solamente seis meses le quitó el pecho bruscamente y ninguna leche le cayó bien; empezó a tener frecuentes dia-- rreas y vómitos, en una ocasión se le deshidrató por lo que lo llevó con el médico, en otra ocasión lo llevó al hospital infantil en donde lo recetaron pero sin ninguna mejoría, des-- pués lo llevó tres días seguidos a emergencia donde lo inter-- naron, pero cuando se lo entregaron volvió a ponerse enfermo; como cada día estaba más bajo de peso lo llevó con una curan-- dera a que lo curara de empacho pero sin ningún resultado; -- entonces lo trajo al hospital donde se lo recogieron de inme-- diato.

Ella afirma haber sufrido mucho con el niño pués --- siempre ha sido enfermizo, ya le dió el sarampion y viruela, Tanto a ella como a su esposo les da mucha tristeza ver al -- niño tan delgadito.

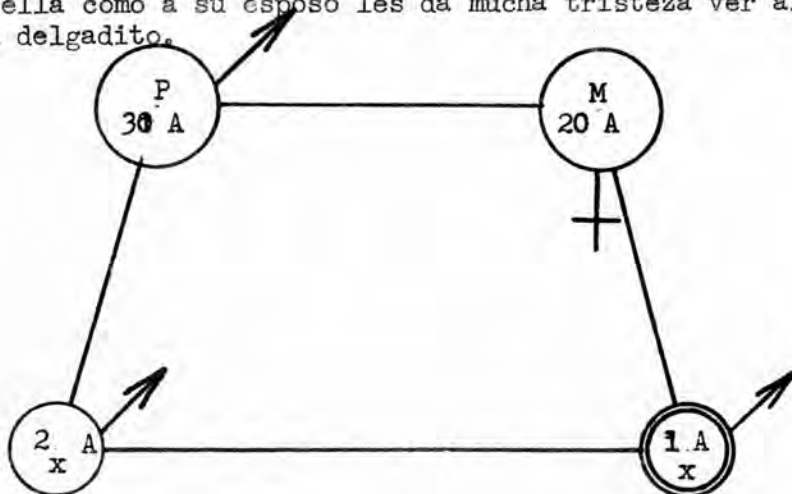

DATOS OBTENIDOS A TRAVES DE LA ENTREVISTA CON LA MADRE.

Procedente de San Luis Potosí hace aproximadamente un año que la joven de este caso llega a vivir con su esposo al Distrito Federal. Se casaron hace 5 años, la edad de ella es de veinte años y la de su esposo treinta años, tienen dos hijos hombres uno de dos y medio años y otro de un año de edades importante notar que esta esperando su tercer hijo; lleva -- seis meses de embarazo,

En cuanto a su historia personal relata que vivía en un rancho, su padre era campesino la familia estaba formada por sus padres y ocho hermanos, de los cuales eran cinco hombres y tres mujeres ella fué la penúltima.

Se nota que percibió un gran rechazo por parte de la madre ya que le decía que no la quería porque se parecía mucho a una hermana de su esposo además nos dice que siempre la andaba corriendo, la regañaba, la golpeaba, y por eso prefirió irse de la casa a trabajar como sirvienta, a la edad -- de doce años, después trabajó en una fábrica.

En cuanto a su padre se expresa diferente pues dice lo siguiente él siempre fué muy buena gente, cuando mi mamá me regañaba veía por mí, él fue quién me quiso más. Siente -- una marcada preferencia por su padre.

Cursó únicamente hasta el tercer año de primaria, e interrumpió porque quiso ponerse a trabajar para no estar -- en su casa.

Empezó a menstruar a los trece años, no tuvo ninguna información sino hasta que una hermana le dijo que no se asustara que era una cosa normal, más tarde una patrona la aleccionó en cuanto a las relaciones sexuales estas empezaron a los quince años con su esposo. Actualmente las practican diariamente, a ella le agradan pero no tan seguido solo las acepta porque no tiene otro remedio,

El marido trabaja en un taller de estructura ganando

\$21.50 diarios, parece ser que es un hombre bueno, cariñoso y responsable; afirma que se llevan bien.

El principal problema que tiene ahora es una deuda y que no pueden ir a ver a sus padres.

Ella ante los problemas nada más se pone a llorar,-- es alegre y no le gusta enojarse.

Considera que su esposo es buen padre y en cuanto a eso ella como madre no tiene nada que reprocharse. Su única aspiración consiste en que no les falte el alimento y que es ten saludables.

RESULTADOS DE LA BATERIA DE PRUEBAS

CUENTOS

- 1.- Se pone triste y apurada para conseguir más.
- 2.- La regaña, pues con palabras fuertes cortejandole a veces.
- 3.- Que el hijo hizo mal. El hombre se sentiría culpable de la muerte de su madre. Ella también culpable.
- 4.- Que hizo mal. El padre se sentía culpable y triste. la mujer triste se disgusta con su esposo. El amigo pues también culpable.

HISTORIAS DE LAS LAMINAS DE T. A. T.

Lámina 13.- El niño esta triste porque su mamá esta enferma y se va a morir y después ellos van sufrir, van a pasar hambres, andar a que todos los regañen pidiendo un taco en una casa y en otra, van andar desaseados, van a crecer y luego van a trabajar y luego se van a casar y a ser felices.

Lámina 2.- Es una niña, y viven en un rancho va a la escuela, su papá trabaja en la agricultura y su mamá lo ayuda a los quehaceres del campo, y ella al regresar de la escuela tendrá que ayudarle a su mamá a los quehaceres del hogar. Luego cuando sea grande se casará tendrá hijos, y su hogar y será feliz.

Lámina 4.- Son unos novios y él le prometió casarse, la engaña burlandose de ella, y ella sufría mucho, al ser engañada y no podía conseguir un hombre que la quisiera y la respetara, le ofreciera matrimonio, y un día se encontrará con un hombre bueno, que le perdonara su pecado, y se casa y es - - feliz.

Lámina 17 GF.- Era una hacienda, por la mañana todos los criados empezaban a trabajar a sus labores del campo, cuando de pronto se escucha un grito de angustia, de una madre, que se le había caído su niño de lo alto de un puente, y gritaba desesperadamente pidiendo ayuda a los que pasaban por ahí pero fué inútil todo cuanto se hizo, porque el niño murió destrozado por el golpe, y la mamá quedó triste y apenada por la muerte de su hijo.

Lámina 12 F. Esta era una abuelita que tenía a su responsabilidad a una nieta y cuando la niña creció se hizo una mujer de esas malas de la vida alegre, la abuelita estaba triste-- por el camino que había escogido su nieta, y un día le avisaron que había sido apuñalada su nieta y de esta pena de no-- haberla sabido educar bien y dirigir, murió la abuelita.

Lámina 3 GF.- Esta es una señora que sufre mucho al saber que su esposo esta enfermo, que le van hacer una operación y que no sabe si podrá resistirla, piensa ella que hará si su esposo muriera que hará para mantener a sus hijos y educarlos -- pero al fin el señor recupera su salud, y su hogar vuelve a la tranquilidad.

Lámina 7 GF.- Esta es una madre que es muy desatendida con -- sus hijos para distraerse se pone a leer, y pone a los niños más grandes a cuidar a los chiquitos y el niño se le cae a -- una tina de agua, y por poco se le ahoga, cuando regresa el papá la regaña por ser descuidada con sus hijos, y desde esta vez la señora cambia y se hace buena madre siempre esta al-- cuidado de sus hijos y son felices.

Lámina 19.- Bueno, este es un hogar que se quema, que esta -- en llamas, los vecinos de la casa, llaman afligidos, porque adentro se les quema un niño que no pudieron salvar, y lo -- sacaron todo carbonizado, y la madre, fué internada en un -- manicomio y el papá se queda a batallar con los demás hijos-- pero estos llegaron a ser grandes y felices.

Lámina 8 GF.- Esta es una señora que vive lejos de sus padres, le avisan que su padre esta enfermo, y ella como son muy pobres no sabe que hacer para conseguir dinero para ir a verlos, y una buena señora le presta dinero, para que vaya a verlos y así alivia su pena, y puede estar presente en el entierro de su padre. Se regresa triste y apenada por haber sufrido pérdida tan grande.

Lámina 8 GF.- Esta es una madre, que tiene un hijo muy grave y piensa que hará para salvarla y una señora le aconseja que la lleve a un centro de salud y la muchacha recupera su salud y le pago a su madre con cariño todo lo que ha sufrido por ella.

FRASES INCOMPLETAS

1.- se enojo 2.- me pongo enojada 3.- ser buena 4.- de una casa sería honrada 5.- bueno 6.- me parecen necios 7.- que se enoje 8.- es buena 9.- era traviesa 10.- es buena 11.- me da gusto 12.- es buena 13.- con mi esposo 14.- es buena 15.- me operaron 16.- viviera sería feliz 17.- para ser modista 18.- si estuviera con mis padres 19.- sería yo rica 20.- mi hijo se alivie 21.- son buenos 22.- a mi marido 23.- es hipocrita 24.- era niña 25.- son buenas 26.- amable 27.- bien 28.- son buenos 29.- buenas amigas 30.- desobedecer 31.- viviera 32.- el enojó 33.- decente 34.- es honrada 35.- anciana 36.- me da gusto 37.- morir 38.- mexicanos 39.- sería feliz 40.- malos 41.- estaría bien 42.- son decentes 43.- decente 44.- buenas 45.- de los enojos de mi madre 46.- cariñoso 47.- me siento enfadada 48.- siento pena 49.- a mi madre 50.- seré feliz 51.- son mis padres 52.- pensar mal 53.- hablan de mí 54.- mis padres 55.- la sexualidad 56.- muy pesado 57.- me regañaba 58.- son buenos 59.- la desobedezco 60.- pecar.

DESCRIPCION DEL TEST DE MACHOVER

Dibuja primero la figura femenina esta bien centrada y es muy sencilla. En la figura masculina es donde se puede notar algunos rasgos ya que hay transparencia en la camisa-- lo cual nos habla de inmadurez, le pinta botones que significa dependencia así como la boca grande y abierta.

INTERPRETACION DEL CASO

Se puede afirmar que se trata de una mujer muy inestable puesto que se muestra ambivalente ante todas las figuras representativas que giran a su alrededor. En primer lugar con la madre su postura es que aunque resienta su rechazo depende de ella ya que refleja que sin protección materna sufrió mucho (L 13B). Con el padre hay una buena identificación pero esto la lleva a ser ambivalente ante la figura masculina (L 4) porque a su esposo conscientemente trata de verlo como muy buena persona, pero inconscientemente lo siente como agresor y le teme; esto nos lo demuestra en las siguientes frases: 7.- se que es tonto pero temo que él se enoje -- 22.- la mayoría de mis amigas no saben que yo temo a mi marido. Además las relaciones sexuales las vive como una imposición agobiante, porque las realizan diariamente.

Igualmente su actitud ante los hijos es variable, ya que percibe la responsabilidad que significa poderlos educar correctamente (L 12F) se siente incapaz para ello por lo que tiene un gran peso que la lleva a rechazarlos (L 17 GF) y (L 19).

Es una persona que demanda ayuda y protección esto la hace ser dependiente principalmente de su marido (L 8GF, L 3GF) sin embargo ante una situación amenazante es capaz -- de reaccionar (L 7GF).

El test de Machover nos muestra nuevamente cierta -- dependencia e inmadurez.

Esta señora siendo debidamente orientada podría desarrollar rasgos productivos ya que también demuestra un gran deseo de superación y optimismo (L 2).

CASO N° 20

BREVE COMENTARIO ACERCA DEL NIÑO DESNUTRIDO

En este caso tenemos a la hija menor de doce hermanos, tiene nueve meses de nacida y la madre la llevó con el doctor para que se la nutriera porque estaba muy baja de peso; le recetaron proteínas y un jarabe ferroso el cual creó la madre que le provocó una fuerte diarrea; esta es la segunda vez que la madre recurre a un médico. En cuanto a su alimentación desde los tres meses se le daba a probar de todo-- además de frijol, sopas, huevo, y tortilla con un poco de --chile, no hubo alimentación materna porque además de tener una leche muy delgada al mes de nacida se le escaseo. Afirma que su esposo esta muy triste y le dice que ella tiene la --culpa de que la niña esté así.

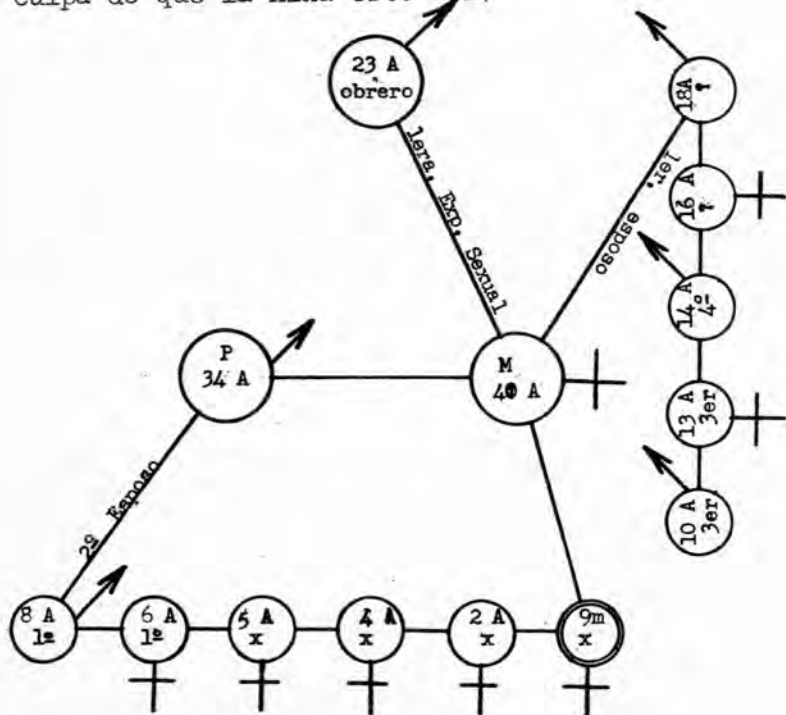

DATOS OBTENIDOS A TRAVES DE LA ENTREVISTA CON LA MADRE

Creo que el presente caso es uno de los más interesantes; puesto que se trata de una mujer de cuarenta años - de edad, casada por lo civil dos veces, tiene doce hijos de los dos matrimonios. En el segundo que es del que hablaré a procreado seis hijos en nueve años de casada.

Al contarnos de su vida lo hace de un modo amplio y detallado; al tratar de resumir los datos más importantes-- cabe anotar que es una mujer que ha vivido en la miseria; no conoció a su padre, le pegaban mucho puesto que vivía con - su padrastro, al no gustarle esta situación prefirió que la pusieran a trabajar a los ocho años, pero esto no le resultó placentero porque su patrona también le pegaba mucho y su - madre en lugar de protegerla le decía que estaba bien que - le pegaran porque eso le serviría como experiencia en la -- vida. La madre fué muy enérgica y hasta sádica ya que cuando llegaba de trabajar los golpeaba si no habían hecho lo - que les mandaba.

Trabajando sufrió mucho, porque todo le daba miedo, - se ponía muy nerviosa y rompía la loza, lo que a ella le--- gustaba era encerrar el piso para que se cayeran. También - pasó hambres porque le daban muy poco de comer; esta situación la hizo cambiar en varias ocasiones de trabajo, no con formándose con esta situación por lo que decidió dedicarse - a lavar y a planchar; esto sucedía teniendo 15 años de edad, así estuvo durante cinco años después de los cuales se le -- presentó la oportunidad de irse como sirvienta al norte de - la República, para esto ya había perdido su virginidad desde los 17 años quedando embarazada de esta experiencia que ella llama su fracaso; actualmente este hijo ya esta casado y el hombre que lo engendró ha muerto.

A la escuela solo asistió dos meses no quiso ir más porque le daba vergüenza no tener ropa adecuada con que presentarse.

En cuanto al aspecto sexual empezó a menstruar a los 13 años teniendo 17 años fué su primera relación sexual -- siendo como ya dije solo una experiencia pasajera. Esta mujer ha tenido relaciones con tres hombres ya que además ha sido-

casada dos veces; para ella el sexo es: "Un deseo irreflenable difícil de explicar".

Su actual esposo es barnizador y gana \$40.00 diarios. Dice que de recién casados tenían muchos problemas porque él era muy rebelde, muy enérgico, grosero y tomaba sus copitas, pero como ella lo toleró y supo sobre llevarlo ahora ya es - "una sedita".

Considera como uno de sus más graves problemas a una hija de 13 años que es muy floja, no avanza en la escuela y no quiere hacer nada, no se explica porque sea esto, cree -- que tal vez por falta de alimentación. Sus principales disgustos son ocasionados por los hijos que no la obedecen, por lo que ella se siente impotente para educarlos.

En cuando a sí misma dice que es una mujer apacible solo que cuando la hacen enojar reacciona de una manera muy-violenta, algunas veces puede afrontar los problemas que se le presentan, los que por lo regular son de tipo económico, -- ella sola se da ánimos en sus situaciones difíciles. Es una mujer independiente, autosuficiente, tiene buen concepto de lo que es ser una buena madre, es enérgica y algo sádica, en su mente hay buenos conceptos sobre la educación de los hijos pero no los practica. Le gustaría ser más útil a ellos -- por lo que trata de superarse; se siente defraudada porque -- sus hijos son tontos, tiene sentimientos de culpa respecto a su actuación para con ellos.

RESULTADOS DE LA BATERIA DE PRUEBAS

CUENTOS

- 1.- Volverle a dar dinero una cosa perdida ya no se recupera y como a mi ya me ha pasado así no queda otro remedio.
- 2.- Pués comprarle el libro porque de todas maneras necesitaba las dos cosas.
- 3.- Pues que su mamá era muy intransigente y no debía de ser, el corazón no va donde uno lo manda. El hijo pues yo digo -- que triste porque no lo comprendió su mamá. La esposa sentiría pena si sabía ser responsable, porque por culpa de ella se había muerto una persona que no la quería.
- 4.- Que es un hombre irresponsable porque primero está la salud de sus hijos. El padre usted cree que se iba a sentir --

tranquilo? solo que fuera un cínico. La madre pues de a tiro muerta en vida. El amigo, son hombres que no les importa la vida humana.

HISTORIAS DE LAS LAMINAS DE T. A. T.

Lámina 13 B.- Este niño se llama Telesforo López, se sentaba en el quicio de la puerta a llorar y la mamá se iba a trabajar y a emborracharse después del trabajo, llegaba y empezaba a pelear con el papá y la corría y se iba a pasar la noche fuera en los zaguanes. El niño le decía que lloraba porque ya se iba a emborrachar, entonces comprendió que no debía emborracharse y siguió trabajando y luchando para sus hijos.

Lámina 2.- Pues está era una muchacha que llegó a un pueblo a querer estudiar, su tía la metió a la escuela y ahí aprendió lo poquito que sabía duró setenta y dos días y aprendió a leer y a escribir, le vino su ciclo y ya no pudo ir, sufriendo desaires por lo que la recogió su madrina después -- opto por venirse a México a seguir trabajando como sirvienta.

Lámina 4.- Esta muchacha llegó a Cd. Juárez; era muy cariñosa con su marido y él como era muy guapo la desairaba y la despreciaba diciéndole que su deber era estar con los niños para cuidarlos, si le preguntaba algo él le hacía muchos desaires diciéndole estúpida, mensa, por lo que opto por no hacerle -- preguntas, nunca la hacía partícipe de sus problemas, la -- muchacha lo siguió aguantando 10 años, pero cuando él la repriminó de que lo había engañado opto por irse porque su marido quería matarla, él siempre vivió con la duda hasta que se murió.

Lámina 17 GF.- Esta era una muchacha que trabajaba como sirvienta, en una ocasión aprovechó para irse a arreglar a otro trabajo, cuando regresó le habían levantado un falso de que se había ido con un hombre, y su patróna le dijo que la iba a acusar con su mamá; la madre lo creyó todo, pero después -- de cerciorarse de que era mentira la muchacha pudo irse al -- otro trabajo.

Lámina 7 GF.- Esta era una muchacha que tenía 17 años, su -- novio la había ido a pedir y la embabucó cuando tenía cinco-

meses de embarazo su mamá se dió cuenta, ella no le había dicho nada porque se sabía culpable pero su mamá la perdonó --- porque comprendió que lo había hecho ignorante. La patrona hizo arreglar que se casara pero el hombre no quiso y mejor -- optaron por dejarse en paz entonces la mamá se quedó con la criatura y la muchacha se puso a trabajar.

Lámina 3 GF.- Una vez esta muchacha llegó muy cansada de -- lavar a comer, la vió su mamá que se servía mucho y la regañó, la muchacha se sintió triste y ya no comió al otro día -- igual y mejor se acostó, la mamá la corrió por caprichuda la hija opto por irse y la mamá no le dejó al niño, la muchacha se fué al norte he hizo otra vida.

Lámina 19.- Allá en Cd. Juárez hubo una inundación, los esposos se salieron dejando a sus hijos solos para ir a comprar el mandado, llegó el agua llevando casas, gentes, carros y -- hasta un niño; con trabajos hicieron el salvamento del niño. Como en su casa no quedara nada por la inundación, ella al -- ver lo que había pasado se vino a México con toda su fami-- lia.

Lámina 12 F.- Era una muchacha que no la quería su suegra, -- esta le metió muchos chismes al hijo diciéndole que no le -- convenía, una vez que el esposo se fué de bracero le dijeron cuando regresó que a su esposa la andaban buscando unos hombres; ella le dijo que estaba dispuesta a probar cualquier -- situación porque era inocente, y le pidió que la sacara de -- ahí. Entonces él ya no le hizo caso a la mamá y vivieron muy tranquilos.

Lámina 8 GF.- Ella empezó celando a su marido y los papeles se cambiaron siendo él quien se puso celoso diciéndole en una ocasión que andaba con un individuo por lo que la encerró -- quince días sin ver el sol a pesar de esto lo aguantó dos -- años. El cada rato trataba de matarla por lo que acabó por -- creer que estaba loco, entonces se vino con sus hijos pidiendo dinero de limosna con muchos esfuerzos llegó a México.

Lámina 18 GF.- Una vez esta señora tuvo un disgusto muy fuerte , unas hermanas se quejaron con la mamá y la mamá ya no -- le habló porque decía que no quería hijas de esa índole; ella puso las cosas en orden y la mamá se dió cuenta de su error -- quedando todas las cosas arregladas.

FRASES INCOMPLETAS

1.- esta enojado 2.- quisiera morirme mejor 3.- tener dinero
 4.- una casa viviríamos mejor 5.- muy pobre por falta de re-
 cursos 6.- son muy buenas gentes 7.- es todo una ilusión en-
 la vida 8.- un peso y un perro 9.- deseaba ser grande para -
 alcanzar todo 10.- es bueno y comprensivo 11.- me gusta por-
 que creo que son felices 12.- es buena 13.- mi madre y suegra
 14.- mi madre es buena 15.- rencores y agravios 16.- viviera
 me daría gusto 17.- me dicen fácil de palabra 18.- mis hijos
 tuvieran todo lo que necesitan 19.- si me ayudan les agradez-
 co mucho. 20.- todo lo que en la vida pase para ver la reali-
 dad 21.- yo hubiera querido aprender todo 22.- yo no tengo--
 23.- que ande mal arreglada 24.- yo quería hacer muchas cosas
 de provecho 25.- no sabemos nada 26.- es normal 27.- regular--
 28.- no sabe apreciar nada 29.- sufrimos porque no tener ---
 quien nos apoye 30.- no aprender nada 31.- no me hubiera traí-
 do al mundo 32.- ser muy comelona 33.- saber mucho 34.- son-
 muy buenas 35.- quisiera corresponder con creces todo lo que-
 hicieron por mí 36.- me da mucho gusto 37.- la muerte 38.- la
 que sabe vivir bien 39.- me hubiera gustado jugar mucho 40.-
 inteligentes y tontos 41.- con mi esposo nada más 42.- sufren
 por no llevarse bien 43.- que me trata bien 44.- debemos ser-
 buenas 45.- mis caprichos 46.- malo porque me abandonó 47.--
 la veo color de hormiga 48.- quisiera que obedecieran 49.- --
 con mis seres queridos, los que me rodean 50.- viviré en paz.
 51.- son los que salen más 52.- pensar que ya no cambia nada
 53.- pues comentarán mis cosas 54.- pues que me alzaron un --
 falso una vez 55.- que sean pependieros 56.- es normal 57.-
 se me hacía que no me quería 58.- no me entiende 59.- es algo
 crédulo 60.- no saber nada.

DESCRIPCION DEL TEST DE MACHOVER

Dibuja primero a la mujer en el extremo derecho de la hoja lo que nos da idea de inadaptación, está de perfil es -- decir que es evasiva, la nariz esta muy señalada y que nos -- habla de algún problema sexual, por el traso nos damos cuenta de que es una mujer ansiosa.

El hombre igualmente esta dibujado en el extremo dere- cho de la hoja. Mide también 16 cms., lo característico del -

dibujo es que esta completamente oscurecido por rayones lo que nos habla de depresión y ansiedad, se nota cierta agresividad hacia esta figura también esta de perfil.

INTERPRETACION DEL CASO

Nos encontramos con una mujer que ha pesar de ignorancia y miseria en que ha vivido demuestra que sabe valerse a si misma salvando todos los obstáculos que la vida le ha presentado (L 2, L 17 GF, L 19, L 8 GF). Siente al medio ambiente frustrante y agresivo cosa que le ha impedido desenvolverse como quisiera (L 2,). Para poder salir adelante ha sido en ocasiones oportunista, explotadora y a veces hasta agresiva imponiendo así su realidad (L 17 GF). Es una mujer que al fin de lograr sus deseos no le importa cambiar radicalmente su modus vivendi (L 19).

El conflicto vivido con la madre es grave, ya que siempre ha deseado su apoyo y afecto pero solo ha sentido agresión y hasta sadismo porque la madre es una mujer fría y explotadora (L 12 F, L 13 B, L 3 GF). Ahora la protección de la figura paterna que nunca tuvo, se siente sola y abandonada, en ocasiones es muy depresiva y expresa agrado ante satisfacciones orales (L 3 GF) recompenzando así el calor afectivo de que a estado privada.

Trata de salvar siempre su honor sintiendo que se le calumnia constantemente, siendo capaz de manejar las situaciones a su conveniencia.

Ante la figura masculina se siente devaluada y la vez agresiva pero es capaz de enfrentarse y hasta de independizarse cuando el momento lo requiere. (L 4). En ocasiones vive actitudes masoquistas, sin ser este un rasgo predominante ya que siempre se libera de esta situación. A veces es ambivalente y muestra cierta frialdad afectiva.

En general podemos decir que es una mujer independiente autosuficiente y enérgica, que siempre ha demostrado deseos de superación dándose cuenta de sus limitaciones y lamentándose de ellas. Quisiera que sus hijos lograran lo que ella no pudo conseguir pero se siente defraudada al verlos tontos y flojos; viéndose impotente para su educación.

CAPITULO IV

PRESENTACION DE RESULTADOS

CUADRO DE DATOS ACERCA DE LA MADRE

DATOS ACERCA DEL PADRE

CASO N°	ORIGINARIA DE	EDAD EN AÑOS	GRADO DE ESCOLARIDAD.	TIPO DE UNION	TIEMPO UNIDOS O CASADOS	VIVEN JUNTOS	NUMERO DE HIJOS	RELIGION	OCUPACION ANTES DE CASARSE	OCUPACION ACTUAL	DATOS ACERCA DEL PADRE		
											OCUPACION DEL PADRE	EDAD	SUELDO SEMANAL.
1	Michoacan	22	1° Primaria	Casada	4 años	si	4	Catolica	Ninguna	Hogar	Pintor de Carros	25	\$ 280.00
2	Edo. de México	23	3° "	Casada	7 años	si	4	Catolica	Ninguna	Hogar	Barrendero de Fábrica	30	" 150.00
3	Distrito Fed.	23	5° "	Casada	5 años	si	1	Catolica	Ninguna	Hogar	Obrero en Fábrica de Cubiertos	26	" 190.00
4	México, D. F.	29	3° Comercio	Casada	5 años	si	3	Catolica	Cajera	Borda en casa	Ayudante de Químico	30	" 300.00
5	Pachuca	30	1° Primaria	Casada	9 de unida 4 de casada	si	5	Catolica	Sirvienta	Hogar	Obrero en Fábricas dutomex	33	" 450.00
6	Zacatecas	24	6° "	Casada	4 años	si	3	Catolica	Ninguna	Hogar	Obrero en Embotelladora Mundet	25	" 250.00
7	Jalisco	32	2° "	Casada	14 años	si	8	Catolica	Sirvienta	Hogar	Chofer de la Cervecería Modelo	38	" 280.00
8	Oaxaca	23	3er "	Casada	4 años	no siempre	3	Catolica	Sirvienta	Hogar	Chofer de Tubería Bufalo	28	" 250.00
9	Tlaxcala	25	2 meses	Casada	6 años		3	Catolica	Sirvienta	Hogar	Ayudante de Repartidor de Refresco	29	" 175.00
10	México, D.F.	19	1° Primaria	Casada	3 años	si	2	Catolica	Ninguna	Hogar	Obrero de la General Motors	27	" 300.00
11	Puebla	18	2° Primaria	Casada	3 meses	si	1	Catolica	Sirvienta	Hogar	Obrero de Industrias Milit	19	" 150.00
12	Guanaajuato	20	1° Secundaria	Casada	6 años	si	4	Catolica	Estudiante	Hogar	Chofer de Fábrica	27	" 230.00
13	Guanaajuato	22	1 mes	Casada	6 años	si	2	Catolica	Ninguna	Lavandera	Albañil	25	" 120.00
14	Michoacán	30	6 meses	Casada	15 años	si	7	Catolica	Ninguna	Hogar	Tejedor de Sueters	33	" 300.00
15	Michoacán	32	3° Comercio	Casada	9 años	si	7	Catolica	Oficinista	Hogar	Tapicero de Autos	33	" 500.00
16	México, D.F.	34	Nula	Casada	18 unida 3 casada	si	8	Catolica	Sirvienta	Hogar	Obrero de Fábrica de Telas	34	" 250.00
17	Guanaajuato	30	6° Primaria	Casada	7 años	si	3	Catolica	Mesera	Hogar	Obrero de una Fábrica de Papel	32	" 190.00
18	Edo. de México	22	6° Primaria	Casada	4 años	si	3	Catolica	Sirvienta	Hogar	Soldador	22	" 250.00
19	San Luis Potosí	20	3er "	Casada	5 años	si	2	Catolica	Sirvienta	Hogar	Obrero en un Taller de Estructura	30	" 150.00
20	México, D. F.	40	2 meses	Casada 2a vez	9 años	si	12	Catolica	Sirvienta	Hogar	Barnizador	34	" 280.00

CUADRO DE DATOS DEL NIÑO DESNUTRIDO Y SU AMBIENTE

No. del caso	Edad en meses	Sexo	Satisfacción respecto al sexo	Lugar que ocupa en la familia	Era deseado	Actitud al sexo opuesto	Armonía o Disarmonía Conyugal
1	tres	Fem.	Insatisfacción	4a. y última	no	Dependencia	Disarmonía
2	ocho	Mas.	Satisfacción	4o. y último	si	Dependencia	Armonía
3	tres	Fem.	Indiferencia	1a. y única	si	Inseguridad	Disarmonía
4	ocho	Mas.	Satisfacción	3o. y último	no	Temor	Disarmonía
5	cuatro	Mas.	Insatisfacción	5o. y último	no	Indiferencia	Armonía
6	dos y medio	gemelos Mas. y Fem.	Satisfacción	7o. y 8o. últimos	no	Desprecio	Disarmonía
7	ocho	Mas.	Insatisfacción	3o. y último	no	Indiferencia	Armonía
8	días	Mas.	Satisfacción	3o. y último	si	Desprecio	Disarmonía
9	once	Fem.	Satisfacción	3o. y último	si	Indiferencia	Armonía
10	quince días	Fem.	Insatisfacción	2o. y último	si	Dependencia	Armonía
11	dos	Mas.	Satisfacción	1o. y único	si	Inseguridad	Disarmonía
12	cinco	Fem.	Satisfacción	4a. y última	no	Inseguridad	Disarmonía
13	treinta y seis	Mas.	Satisfacción	2o. y último	no	Desprecio	Disarmonía
14	tres	Fem.	Insatisfacción	7a. y última	no	Desprecio	Disarmonía
15	catorce	Mas.	Indiferencia	7o. y último	no	Indiferencia	Armonía
16	seis	Fem.	Indiferencia	5o. y última	no	Temor	Disarmonía
17	nueve	Mas.	Satisfacción	3o. y último	no	Indiferencia	Armonía
18	seis	Mas.	Satisfacción	4o. y último	si	Desprecio	Disarmonía
19	doce	Mas.	Insatisfacción	2o. y último	no	Dependencia	Armonía
20	nueve	Fem.	Insatisfacción	12o. y última	no	Indiferencia	Disarmonía

CUADRO DE RESULTADOS OBTENIDOS A TRAVES DE LA CALIFICACION DE LA ENTREVISTA DINAMICAMENTE ORIENTADA

		1	2	3	4	5	6	7	8	9	10	11	12	13	14	15	16	17	18	19	20	No. de Casos	Porcentaje
Agresividad:	ción Frustración	x		x	x	x			x		x			x							x	8	40 %
	Muy agresiva			x		x					x	x									x	5	25 %
	Algunas veces	x			x		x	x	x		x				x	x			x	x		10	50 %
	Baja agresión		x							x			x				x				x	5	25 %
	Tipo de Madre:	Amorosa				x										x			x			3	15 %
* Rechazante						x	x					x									3	15 %	
	Tipo martir		x	x	x			x						x		x				x	7	35 %	
	Solo cuida lo material	x	x							x									x		4	20 %	
	Consentidora												x					x		x	3	15 %	
	Fria				x		x	x	x	x				x		x		x	x	x	9	45 %	
	No puede describir			x							x										2	10 %	
Actitud hacia otro sexo:	Miedo			x		x		x	x					x						x	7	35 %	
	Desprecio		x					x					x	x					x		5	25 %	
	Inseguridad	x	x	x				x			x	x	x	x					x		8	40 %	
	Indiferencia				x		x		x	x						x				x	7	35 %	
	Amor		x															x			2	10 %	
	Dependencia	x	x	x					x		x	x	x				x				8	40 %	

* NOTA: Estos datos fueron confirmados con los resultados obtenidos a través de la batería de pruebas.

RESPUESTAS SIGNIFICATIVAS DE FRASES INCOMPLETAS

No. de caso Frase 1.- Siento que mi esposo raras veces.....

- 1.- Me quiere
- 2.- Esta en la casa
- 3.- Se ocupa de mí
- 4.- Le falta el apetito
- 5.- Es atento conmigo
- 6.- Falta a la casa
- 7.- Esta triste
- 8.- Cumple con el deber de sus hijos
- 9.- Me engaña
- 10.- Es cariñoso
- 11.- Viene tomado
- 12.- Es bueno
- 13.- Trabaja
- 14.- Llega cariñoso
- 15.- Llega tarde
- 16.- Llega enojado
- 17.- Se disgusta
- 18.- Esta enojado
- 19.- Se enoja
- 20.- Esta enojado

Frase 10.- MI IDEA DEL HOMBRE PERFECTO ES.....

- 1.- Que sea trabajador
- 2.- Que sea bueno
- 3.- Que no sea borracho
- 4.- Es de aquel que es cariñoso y cumple sus deberes
- 5.- Que sea buen hombre
- 6.- Que sea cumplido
- 7.- Que sea cumplido en su hogar
- 8.- Que siempre vea por sus deberes
- 9.- Que sea fiel
- 10.- Que tenga todo en su casa
- 11.- Que no sea malo
- 12.- Que sea responsable de sus cosas
- 13.- Que tenga buenos pensamientos para sus hijos y su familia
- 14.- Es el que puede convivir bien
- 15.- Es mi marido

- 16.- El que sea trabajador
- 17.- Es que sea responsable
- 18.- Es que sea tratable
- 19.- Es buena
- 20.- Es que sea bueno y comprensivo.

No. de
caso

Frase 18.- SERIA PERFECTAMENTE FELIZ SI:

- 1.- Tuviera lo que necesito
- 2.- Si mi marido tuviera dinero para darme
- 3.- Si mi marido no tomara
- 4.- Si mi esposo cambiara
- 5.- Si tuviera un coche
- 6.- Si tuviera a mi madre conmigo
- 7.- Si tuviera mi casa
- 8.- Si el no fuera casado con otra mujer
- 9.- Si fuera a ver a mis padres
- 10.- Si mis padres vivieran conmigo
- 11.- Siendo bien casada
- 12.- Si ganara un poco más mi señor
- 13.- Si mi marido fuera buen trabajador
- 14.- Si no tuviera penas
- 15.- Si mi hijo estuviera sano
- 16.- Si trabajara yo
- 17.- Si mi hijo se aliviara
- 18.- Si mi niño estuviera bueno y sano
- 19.- Si estuviera con mis padres
- 20.- Si mis hijos tuvieran todo lo que necesitan

No. de
caso

Frase 26.- YO PIENSO QUE LA VIDA MATRIMONIAL ES:

- 1.- Pues sabiendola llevar feliz
- 2.- Es buena
- 3.- Es muy trabajosa
- 4.- Es un yugo
- 5.- Es una cruz muy pesada
- 6.- Es un martirio
- 7.- Es la de esta vida
- 8.- Es distinta cuando tiene la bendición de Dios
- 9.- Es bonita

- 10.- Es muy bonita
- 11.- Es feliz
- 12.- Es tener mucha responsabilidad
- 13.- Es muy buena cuando no hay personas conmigo
- 14.- Es feliz
- 15.- Es feliz
- 16.- Es feliz
- 17.- Es buena
- 18.- Muy dura
- 19.- Es amable
- 20.- Es normal

No. de

caso Frase 30.- MI MAYOR ERROR FUE CASARME:

- 1.- Casarme
- 2.- Haber dejado a mis padres
- 3.- Casarme con mi esposo
- 4.- Casarme
- 5.- No casarme a tiempo
- 6.- Casarme
- 7.- No haber estudiado
- 8.- Unirme ante la ley del mundo
- 9.- Dejar a mi madre
- 10.- Cuando me enojé con mi papá
- 11.- Casarme
- 12.- Desobedecerlo
- 13.- Irme con mi marido
- 14.- Casarme
- 15.- El haber tenido este último hijo
- 16.- No estudiar
- 17.- Hacerle caso a un médico
- 18.- Mentir
- 19.- Desobedecer
- 20.- No aprender nada

No. de

caso Frase 37.- QUISIERA PERDER EL MIEDO A:

- 1.- Mi nervios
- 2.- A mi esposo
- 3.- A tener hijos
- 4.- A mamá

- 5.- A la vida
- 6.- A la gente mala
- 7.- A mi esposo
- 8.- Alejarme de la vida que llevo con él
- 9.- A él
- 10.- A mi tío
- 11.- A perderlo
- 12.- A la vida
- 13.- A mi esposo
- 14.- A él
- 15.- A las enfermedades de los niños
- 16.- A los disgustos
- 17.- A tener mas hijos
- 18.- A mi marido
- 19.- A morir
- 20.- A la muerte

RESULTADOS GLOBALES DEL TEST DE FRASES INCOMPLETAS

FRASE No. 1.- Siento que mi esposo raras veces.....

Respuestas referentes a:

Buena relación con la figura masculina	7
Mala relación con la figura masculina	6
Otros factores	7

FRASE No. 10.- Mi idea del hombre perfecto es.....

Respuesta referentes a necesidades afectivas	9
Respuestas referentes a necesidades materiales	8
Respuestas referentes a otras necesidades	3

FRASE No. 18.- Sería perfectamente feliz si.....

Respuestas referentes a necesidades materiales	6
Respuestas referentes a necesidad de buena relación con Fig. masculina	5
Respuestas referentes a la salud del niño enfermo	4
Respuestas referentes a problemas de dependencia materna o paterna	3
Respuestas referentes a distintos problemas	2

FRASE No. 26.- Yo pienso que la vida matrimonial es.....

Respuestas referentes a felicidad	10
-----------------------------------	----

Respuestas referentes a sufrimiento	8
Respuestas referentes a indiferencia	2

FRASE No. 30.- Mi mayor error fué,.....	
Respuestas referentes a el matrimonio	8
Respuestas referentes a diferentes factores	5
Respuestas referentes a problemas de fijación con los padres	4
Respuestas referentes a limitaciones por ignorancia	3

FRASE No. 37.- Quisiera perder el miedo a.....	
Respuestas referentes a temor a la Fig. masculina	7
Respuestas referentes a diferentes temores	6
Respuestas referentes a temor al mundo en - general	5
Respuestas referentes a temor a la muerte	2

A continuación presento los dibujos del test de la figura humana de Karen Machover hechos por tres de las personas estudiadas; estos dibujos tratan de dar una idea de los dibujos obtenidos en cada uno de los casos, aunque todos son diferentes por la variedad de rasgos que presentan.

RESULTADOS DEL TEST DE MATRICES PROGRESIVAS DE J. C. RAVEN

Doy a conocer los siguientes datos como simple información ya que la prueba fué aplicada, arrojando los siguientes resultados, que no son del todo confiables; puesto que el test no esta debidamente estandarizado en México, por tanto no se pueden considerar como válidos los puntajes obtenidos.

Caso No.	Puntaje	Percentil	Rango	Diagnostico
1	17	5	V	Deficiente
2	17	5	V	Deficiente
3	19	5	V	Deficiente
4	24	5	V	Deficiente
5	33	25	IV-	Inferior término medio
6	42	50	III-	Término medio
7	21	5	V	Deficiente
8	20	5	V	Deficiente
9	16	5	V	Deficiente
10	24	5	V	Deficiente
11	15	5	V	Deficiente
12	45	50	III-	Término medio
13	19	5	V	Deficiente
14	36	25	IV-	Inferior al término medio
15	34	25	IV-	Inferior al término medio
16	15	5	V	Deficiente
17	39	50	III	Término medio
18	24	5	V	Deficiente
19	23	5	V	Deficiente
20	20	5	V	Deficiente

José Asunción edad 23 años



Caso Nº 3

Esta señora dibuja primero a la figura masculina lo cual nos indica que existe una fuerte dependencia hacia esta figura; sin embargo también la devalúa ya que es de menor tamaño que la de la mujer. Se trata de una persona muy agresiva, esto se puede observar en la actitud de la figura femenina; en la que también se pueden observar rasgos de narcisismo, pasividad, inseguridad, rigidez e inmadurez.

Juanita Rosencina.
23 años

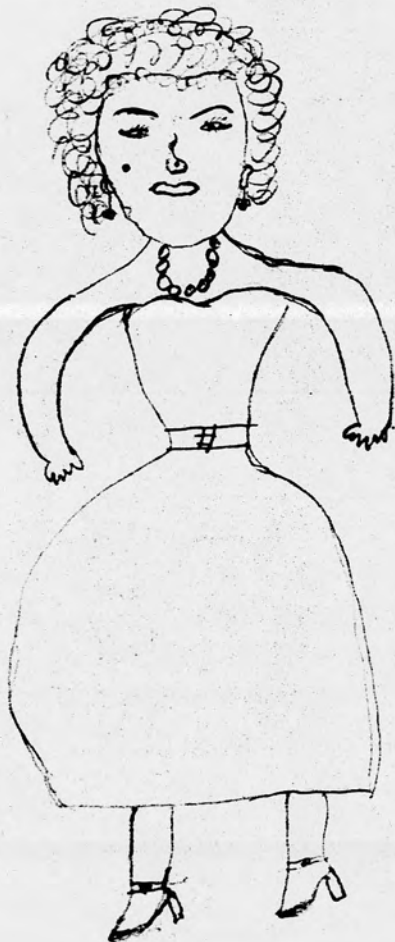

M. Elena Rivas



Caso Nº 5

Los dibujos nos muestran que se trata de una mujer muy--
agresiva, dependiente y sumamente ansiosa es osca, muy fría afec-
tivamente y con tendencias depresivas. En cuanto a la figura mag-
culina hay una marcada ambivalencia, ya que al dibujarla primero
nos habla de problemas de identificación.

Ms. Clara Kamos.

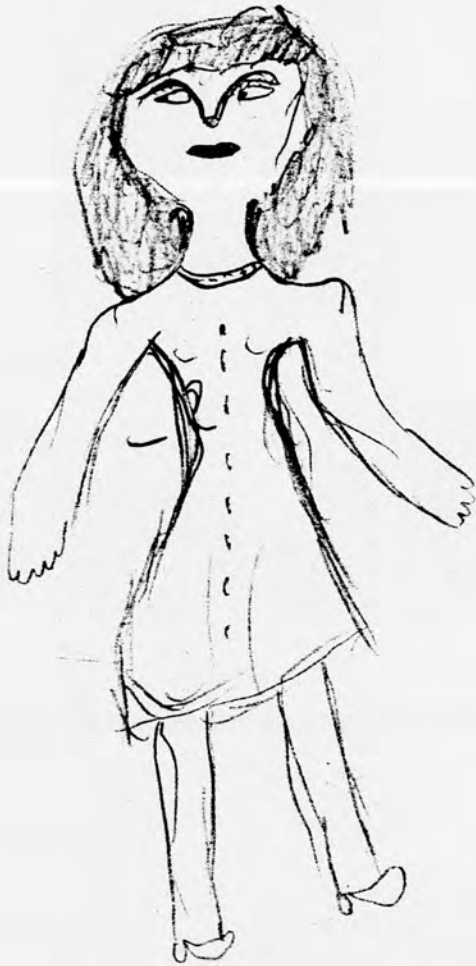

Alma Inez de Rivera.



Caso N° 20

Se trata de una mujer con problemas de adaptación dada - la colocación del dibujo, es evasiva, carece de capacidad crítica, existen rasgos orales y cierta actitud auto suficiente. En cuanto a su relación con la figura masculina indica que es muy conflictiva puesto que la oscurece totalmente tratando de borrarla de una manera agresiva.



CAPITULO V

SUMARIO Y CONCLUSIONES

ANTECEDENTES.- El motivo de este estudio fué conocer la dinámica de un grupo de madres mexicanas, cuyos hijos presentarán una desnutrición grave, ya que se observó que un gran número de estas madres que traen a sus hijos al hospital lo hacen -- hasta que estos presentan un grado avanzado de desnutrición;-- se supone que en la motivación de esta conducta participa en forma importante cierta indiferencia y hasta rechazo de la madre hacia el hijo; estando expresados en su falta de atención para con el niño.

HIPOTESIS.- La hipótesis de trabajo está basada en la gran -- importancia que tiene la relación simbiótica madre hijo para la mutua satisfacción de necesidades básicas (17) En los casos de niños con desnutrición avanzada se supone que esta relación está alterada porque: 1.- En la madre existe agresividad reprimida, la cual es desplazada hacia el hijo 2.- esta agresividad va dirigida inicialmente a otros objetos que pueden ser; el esposo, la madre, el padre, o el mundo en general 3.- que esta agresividad es originada principalmente por un sentimiento de privación frustración. Se hace esta suposición puesto que no será la misma, la actitud de una madre hacia un hijo, producto de la relación satisfactoria de un matrimonio feliz, cuyo hijo era deseado, que la de otra madre en la que el hijo no era deseado por la existencia de una situación de conflicto emocional y material, con problemática social y económica. En tanto que en el primer caso la respuesta de la madre será de amor y aceptación, que favorezcan el desarrollo de la criatura, en el segundo caso el rechazo podrá ser tal -- que llegue a la destrucción inicial de la vida, el aborto, o bien a formas de destrucción más reprimidas, más desplazadas, sutiles e inconscientes, como podría ser el caso de la madre que permite por equis circunstancias que su hijo llegue a un estado grave de desnutrición (17).

MATERIAL Y METODO

El estudio se realizó en el Hospital General del Centro Médico la Raza del Instituto Mexicano del Seguro Social; se procedió a investigar a un grupo de veinte madres de niños desnutridos con desnutrición de segundo y tercer grado; que -- estuviesen hospitalizados debido a su desnutrición, y en algunos casos debido a una desnutrición con deshidratación. Se -- usaron en primer término dos entrevistas; una de datos genera

les y otra dinamicamente orientada la cual esta basada en un modelo del Dr. Erich Fromm. En cuanto a la bateria de test - aplicada se usaron: El test de Apercepción temática de Henry A. Murray, del cual se seleccionaron diez láminas cuyo estímulo estuviere acorde con nuestro fin. Se usó también el test de Frases incompletas de Sidney Levy y Joseph M. Sacks, el -- test de la Figura Humana de Karen Machover y cuatro cuentos - proyectivos tomados de la entrevista del Dr. Fromm en los que se pregunta la opinión del entrevistado y la aptitud que adoptaría frente al estímulo. Para tener una idea del nivel intelectual se uso el test de matrices progresivas de J. C. Raven.

RESULTADOS.-

1o.- En los casos estudiados la edad de las madres osciló de los dieciocho a cuarenta años siendo la edad promedio de 26 - años.

2o.- Su nivel cultural resultó muy bajo, ya que el promedio-- de escolaridad alcanzado fué de tercer grado de primaria, por que solo tres personas terminaron la primaria y únicamente - en tres casos se hicieron estudios post-primarios.

3o.- Las veinte madres estudiadas están casadas civilmente y solo 12 religiosamente

4o.- En todos los casos la religión que profesan es la catolica.

5o.- El 90% solo se ocupa de atender su hogar; nada más en -- dos casos realizan trabajos extras para ayudarse económicamente.

6o.- El 50% antes de unirse con su esposo trabajaron como sirvientas.

7o.- El nivel socio económico es muy bajo, ya que el sueldo-- semanal del esposo ascendió desde \$120.00 hasta \$500.00 semanales, resultando el sueldo promedio de \$250.00 semanales.

8o.- El nivel intelectual tendió a ser deficiente en la mayoría de los casos, siendo obtenido este dato unicamente a traves del test de J.C.Raven por lo que no es muy confiable.

Con respecto a la entrevista dinamicamente orientada los resultados fueron los siguientes:

En cuanto al modo de relación, principalmente es tomando actitudes masoquistas, ya que así fué demostrado en un 50% de los casos; la otra actitud significativa demostrada fué la indiferencia, encontrada en un 30% de los casos.

En cuanto al nivel de productividad vemos que en el 40% hay tendencia a una productividad moderada; en los demás casos se vió que predominan actitudes de pasividad, receptividad, y falta de interés para cualquier realización.

En cuanto al modo de asimilación a su medio ambiente tenemos que la mayoría, o sea un 65% de los casos son mujeres receptivas.

En cuanto a relaciones socio-políticas predominan las sumisas y las rebeldes pasivas.

En cuanto a fijación hacia los padres, vemos que solo en el 15% es intensa; en otros casos no hay fijación, quizá, porque estas figuras están siempre ausentes. Al averiguar el tipo de disciplina y castigo que percibieron durante su niñez, encontramos que en un 45% de los casos hubo un padre muy estricto y a veces hasta brutal; al calificar a estas madres -- vemos que tienden a ser severas.

Se trató de saber cual de los sentimientos de satisfacción-frustración prevalecía en su vida y se encontró que solo en un caso o sea en un 5% existe satisfacción, siendo este el caso de una señora muy limitada en todos aspectos dada su ignorancia. Se vió que solo un 25% demuestran baja agresividad, el 75% se inclinan a ser muy agresivas.

En cuanto a su actitud hacia el sexo opuesto solo en el 10% es amorosa, en los otros casos prevalecían las actitudes de miedo, desprecio, inseguridad, indiferencia y dependencia. En un 50% la aceptación del rol parental fué condicional ya que esperan ser recompensadas afectivamente y materialmente por los hijos.

En el análisis de las respuestas de frases incompletas encontramos que: El número de las señoras que aluden a --

una buena relación con la figura masculina, como las que aluden a mala relación con dicha figura es equivalente. Para la mayoría la idealización del hombre esta basada tanto en sus necesidades afectivas como en sus necesidades materiales. La felicidad la buscan en la satisfacción de las necesidades materiales, así como en el deseo de tener una buena relación con la figura masculina. En la frase referente a su opinión con respecto a la vida matrimonial, vemos que para la mitad esta constituye un verdadero sufrimiento, las restantes dieron respuestas en la que denotan o quieren denotar cierta felicidad. El 40% estan francamente arrepentidas de haberse casado; un gran número de estas mujeres demuestra verdadero temor al hombre. Para un 45% las relaciones sexuales son placenteras, a un 25% le son algunas veces placenteras y un 30% las experimenta como un deber desagradable con el que se debe cumplir.

Entre los innumerables rasgos encontrados a través de la batería de test en la personalidad de estas madres, además de los ya mencionados quisiera citar los que son muy marcados en algunas y que tienen gran importancia en su vida. En primer término un 65% manifiesta gran necesidad de afecto, en el 60% existen fuertes tendencias depresivas; en un 35% su personalidad esta determinada por una total inseguridad en sus actos; un 25% se muestran muy inmaduras hasta regresivas; el 30% siente que vive en un mundo del que solo percibe agresión; el 25% experimenta un gran sentimiento de soledad; también en un 25% hay un marcado sentimiento de inferioridad, por lo cual se sienten muy limitadas. Solo en un 25% existen marcados deseos de superación. Entre otros rasgos significativos en algunos casos se encontraron también los siguientes; ansiedad en el 20%, impulsividad en el 15%, ambivalencia en el 20%, evasión en el 20% rigidez en el 15%, introversión en el 15% etc.

Como uno de los datos más importantes, tenemos que anotar que el 65% de las madres manifestó que el niño en cuestión no era deseado. Al investigar a que atribuían las madres la enfermedad del niño se encontraron las siguientes respuestas:

1.- Un 25% la atribuye a que por descuido el niño comió algo inadecuado que le produjo una fuerte infección intestinal, presentando vomito y diarrea que le propiciaron la desnutrición.

- 2.- El 25% la atribuye a que como no fué alimentado con leche materna, tuvieron problemas para que el niño aceptara una - - leche artificial.
- 3.- En un 20% la desnutrición es concomitante a ciertos problemas de tipo orgánico.
- 4.- En el 20% es atribuida según la madre a supuesta caída de la mollera.
- 5.- En el 15% es debida a que la alimentación proporcionada por la madre era muy deficiente.

CONCLUSIONES

A través del estudio se confirmó la importancia de las actitudes maternas en relación con el niño desnutrido; -- factor que participa junto con aspectos fundamentales como -- el orgánico, el económico, el ambiental y el cultural en la génesis de este problema.

La influencia materna estuvo determinada por actitudes tales como las siguientes:

- 1o.- La existencia de cierto rechazo por parte de la madre -- hacia el hijo, ya que nuestros resultados confirmaron que en un 65% de los casos el niño desnutrido no era deseado; es -- decir desde el momento en que la madre tuvo conocimiento del embarazo, surgió en ella x conflicto respecto al nuevo ser. Que en todos los casos fué el más pequeño de la familia.
- 2o.- Se corroboró el primer punto de nuestra hipótesis que -- supone la existencia en la madre de agresividad reprimida, la cual es desplazada al hijo, esto afloró principalmente a través de las historias de T. A. T. Obteniendo como resultados -- que solo un 25% demuestran baja agresividad, el 75% mostró -- mayor agresión.
- 3o.- Las relaciones conyugales resultaron altamente conflictivas, puesto que se encontró que solo en el 10% la actitud -- hacia el hombre es amorosa, en los otros casos prevalecían las actitudes de miedo, desprecio inseguridad, indiferencia y --

dependencia, lo cual nos indica porque en el 50% de los casos hay un marcado rechazo a la vida matrimonial.

4o.- Se encontró que predominan las mujeres sumisas y rebeldes pasivas, las cuales nunca manifiestan su agresión que -- está principalmente dirigida a la figura masculina.

5o.- Esta agresión que esta dirigida inicialmente a otros objetos repercute tanto en el niño enfermo como en el medio familiar. Comprobando esto el segundo punto de nuestra hipótesis.

6o.- El tercer punto de la hipótesis que supone que la agresión es originada principalmente por un sentimiento de privación frustración, es aclarado con los siguientes resultados: Además del sentimiento de privación material que pueden experimentar, existe una privación afectiva, ya que en el 65% se encontró una gran necesidad de afecto.

7o.- Sólo en el 5% hay un sentimiento de satisfacción, el 95% son mujeres frustradas en algún aspecto, que se ven limitadas, y algunas tienen un marcado sentimiento de inferioridad.

8o.- La mayoría manifestó que se siente impotente para la -- educación y formación de sus hijos.

B I B L I O G R A F I A

- 1.- Alexander Franz, Medicina Psicosomatica, La Habana Cuba,- 1954.
- 2.- Anderson y Anderson, Técnicas Proyectivas del Diagnostico Psicologico, Ediciones Rialp, Madrid, 1963.
- 3.- Bermudes Maria Elvira, La Vida Familiar del Mexicano, Antigua Libreria Robredo, México, 1955.
- 4.- Bühler Charlotte, El Niño y su Familia Tecnica de Exploración Familiar, Editorial Paidos, Buenos Aires, 1965.
- 5.- Camacho Morales Rafael, Recuperación Psicosomatica en el Niño Desnutrido, Tesis Recepcional, 1958.
- 6.- Carvallo Rof, Urdidumbre Afectiva y Enfermedad, Pag. 107-128, Editorial Labor, Barcelona, 1961.
- 7.- Convers Vergara Josefina, Dinamica Familiar Frente a la Enfermedad en un Grupo de la Clase Humilde Laborante de México, Tesis Recepcional, 1958.
- 8.- De La Paz Luciano, El Fundamento Psicologico de la Familia, Facultad de Filosofia y Letras, 1964.
- 9.- Diaz Guerrero Rogelio, Estudios de Psicologia del Mexicano, Antigua Librería Robredo, México, 1961.
- 10.-Fromm Erich, Etica y Psicoanalisis, Breviarios del Fondo de Cultura Económica, México, 1957.
- 11.-Gemelli Agustin, Psicologia de la Edad Evolutiva, Pag. 117-231, Editorial Razón y Fé, Madrid, 1960.
- 12.-Gessell y Amatruda, Diagnostico del Desarrollo Normal y Anormal del Niño, Pag. 56-124, Editorial Paidos, Buenos-Aires, 1945.
- 13.- Gómez S. Federico, Estudio Sobre el Niño Desnutrido, Manifestaciones Psicologicas, Pag. 631-641, Boletín Médico del Hospital Infantil, Vol. XI No. 6 Nov. Dic. 1954.
- 14.- Grotjam Martin, Neurosis y Psicoanalisis de la Familia.
- 15.- Lewis Oscar, Antropologia de la Pobreza, Fondo de Cultura Económica, México, 1965.

- 16.- Loreto H. M. La Personalidad de la Mujer Mexicana. Impresora Galve, México. 1961.
- 17.- Macias Aviles Raymundo. Condiciones Generales y un Diseño Sobre una Investigación Psicosocial de Dinamica Familiar. Sociedad Mexicana de Neurologia y Psiquia -- tria, IV Congreso Latinoamericano de Psiquiatria.
- 18.- Muñoz Turnbull Jorge. Alimentación Infantil y Trastornos nutritivos del Niño. Pag. 261-267. México. 1950.
- 19.- Murray Henry A. Test de Apercepción Tematica. Editorial Paidos, Buenos Aires. 1962.
- 20.- Ramirez Santiago. Estructura Psicologica Del Mexicano. Editorial Pax, México. 1966.
- 21.- Ramos Galvan Rafael. Desnutrición un Componente del -- Síndrome de Privación Social. Pag. 929-945. Gaceta Médica de México. Tomo XCVI. Sept. 1966.
- 22.- Stekel Wilhem. Cartas a Una Madre. Editorial Iman, Buenos Aires. 1960.