

38

2ej

11226



UNIVERSIDAD NACIONAL AUTONOMA DE MEXICO

**INSTITUTO MEXICANO DEL SEGURO SOCIAL
UNIDAD DE MEDICINA FAMILIAR No. 33
" EL ROSARIO "**

**"PRESENCIA DE SOCIOPATIAS EN FAMILIAS
DISFUNCIONALES Y FAMILIAS DESINTEGRADAS"**

T E S I S

QUE PARA OBTENER EL TITULO DE

ESPECIALISTA EN MEDICINA FAMILIAR

P R E S E N T A

DRA. ROCIO MAGAÑA MORAN

ASESOR: DR. JORGE ARELLANO LOPEZ



IMSS

MEXICO, D. F.

1990

FALLA DE ORIGEN



Universidad Nacional
Autónoma de México



UNAM – Dirección General de Bibliotecas Tesis Digitales Restricciones de uso

DERECHOS RESERVADOS © PROHIBIDA SU REPRODUCCIÓN TOTAL O PARCIAL

Todo el material contenido en esta tesis está protegido por la Ley Federal del Derecho de Autor (LFDA) de los Estados Unidos Mexicanos (México).

El uso de imágenes, fragmentos de videos, y demás material que sea objeto de protección de los derechos de autor, será exclusivamente para fines educativos e informativos y deberá citar la fuente donde la obtuvo mencionando el autor o autores. Cualquier uso distinto como el lucro, reproducción, edición o modificación, será perseguido y sancionado por el respectivo titular de los Derechos de Autor.

I N D I C E

	PAG.
AGRADECIMIENTO	1
OBJETIVO.....	2
ANTECEDENTES CIENTIFICOS.....	3
PLANTEAMIENTO DEL PROBLEMA.....	12
ESPECIFICACION DE LAS VARIABLES.....	12
HIPOTESIS.....	12
DEFINICION OPERACIONAL DE LAS VARIABLES.....	13
RESUMEN.....	14
RESULTADOS.....	15
FAMILIA # 1	15
FAMILIA # 2.....	21
FAMILIA # 3.....	26
FAMILIA # 4.....	29
FAMILIA # 5.....	34
FAMILIA # 6.....	40
FAMILIA # 7.....	44
FAMILIA # 8	49
FAMILIA # 9	55
FAMILIA # 10	61
FAMILIA # 11	66
FAMILIA # 12.....	71
FAMILIA # 13.....	76
FAMILIA # 14.....	81

	PAG.
TABLAS Y GRAFICAS	89
CONTRASRACION DE LA HIPOTESIS.....	116
CONCLUSIONES.....	117
SUGERENCIAS.....	122
BIBLIOGRAFIA	124
ANEXOS.....	126
RECONOCIMIENTO.....	137

AGRADECIMIENTO

Enlistar a cada una de las personas las cuales me apoyaron de una u otra manera para la realización de este trabajo, sería hacer una lista muy larga. Por lo mismo quiero hacer un solo agradecimiento que engloba esa lista.

Mi mayor agradecimiento es a DIOS, ya que es el quien da la VIDA y mediante esta se hace posible a la HUMANIDAD; por lo que siempre deberíamos de aprender y agradecer de cada segundo que pasamos en la vida y lo más importante: nunca olvidar que el "material" con el que trabaja el Médico es la VIDA HUMANA.

"GRACIAS A DIOS
A LA VIDA
A LA HUMANIDAD".

**O B J E T I V O
D E L
E S T U D I O**

**DETERMINAR SI EN LAS FAMILIAS CON DISFUNCION SE PRESENTA
MAYOR INCIDENCIA DE SOCIOPATIAS EN RELACION A LAS FAMILIAS
DESINTEGRADAS.**

**"... debemos aceptar el.difffcil arte
de vivir juntos en unión, como herma-
nos".**

ANTECEDENTES CIENTIFICOS

Es muy difícil definir lo que es una Familia, ya que existen un sinúmero de conceptualizaciones acerca de la misma, por lo que hemos utilizado para efecto de este trabajo, el concepto que propone Sánchez Azcona "...núcleo primario y fundamental para proveer a la satisfacción de necesidades básicas del hombre y sobre todo de los hijos, quienes por su carácter dependiente deben encontrar plena respuesta, como requisito para lograr un óptimo resultado en su proceso de crecimiento y desarrollo" (11 pp.15).

La buena relación de Familia, se puede considerar cuando se implica la capacidad de crecer, aprender, vivir plenamente, amar y compartir con otros la Aventura de la Vida.

Una Familia logra salud en cuanto convierte los potenciales biológicos de las relaciones padre-hijo y marido-esposa. Debe ser una unidad operativa que resguarde el peligro y provea de las satisfacciones materiales necesarias a la supervivencia. Debe pertenecer a la comunidad y estar integrada externamente con ésta. Debe ser integrada internamente, ser cohesiva y autoequilibrada y concretar los potenciales del desarrollo. Debe conservar una capacidad fluida y resistente para adaptarse al cambio. Los roles familiares deben ser adecuados al sexo y bien definidos y capaces de llenar las necesidades esenciales de sus miembros en una interacción recíproca.

"La Salud no está en la eliminación del conflicto sino en la utilización constructiva de éste..." (1 pp 394).

El Grupo Familiar ejecuta la tarea crucial de Socializar al niño y moldea el Desarrollo de su Personalidad determinando así en gran parte su destino mental. La configuración Familiar controla tanto la cantidad y calidad de la expresión Familiar y proporciona modelos de éxito y fracaso en la actuación personal y social.

Las relaciones entre la personalidad del individuo y los procesos de dinámica de grupo de la vida en Familia constituyen un eslabón esencial en la cadena de causalidad de los estados de enfermedad y salud mental.

La OMS define como Salud Mental "...la capacidad para establecer relaciones personales armónicas" (1 pp 24).

Para ver la relación entre la conducta individual y la Familia, deben analizarse en estas dimensiones 1) la dinámica de grupo de la Familia 2) los procesos dinámicos de la integración emocional del individuo en su Rol Familiar y 3) la organización interna de la personalidad individual y su desarrollo histórico.

Las relaciones Familiares juegan un papel muy importante en el bienestar Biopsicosocial del individuo, por tal motivo de bemos enfocar las perturbaciones del individuo (niño o adulto) dentro del marco más amplio de su continua experiencia de la integración emocional dentro de su Grupo Familiar.

Bajo condiciones favorables los sentimientos de amor y lealtad prevalecen y se mantiene la armonía Familiar. Las perturbaciones emocionales de muchas personas convergen en las experiencias de la vida Familiar Cotidiana.

Hay tres cosas que debemos tomar en cuenta: 1) La conducta anormal de los adultos tiene raíces significativas en la experiencia de integración de la infancia en una Familia especial 2) Es imposible la evaluación diagnóstica y la terapia de las perturbaciones emocionales de un niño si se le considera como un ser separado de su medio Familiar 3) Pueden entenderse mejor los trastornos de la personalidad y las perturbaciones en la adaptación social de los adultos si se les examina sin aislarlos, sino viéndolos como una estructura dinámica cambiante, continuamente influenciada por los efectos recíprocos de la interacción Familiar.

Es útil y necesario saber distinguir entre Familias Sanas y Enfermas. La Familia Enferma, aquella que fracasa progresivamente en el cumplimiento de sus Funciones Familiar Esenciales.

Realización de Funciones Familiares esenciales: 1) La Familia enfrenta sus problemas, los delimita correctamente y logra una solución realista para ellos, 2) Aunque incapacitada para lograr una solución realista, la Familia puede, sin embargo, contener el problema y controlar los efectos potencialmente nocivos, mientras que se otorga a sí misma un período más largo para encontrar una solución. 3) La Familia reacciona a la tensión del fracaso con una conducta impulsiva, inadecuada, autodestructiva y dañina 4) Cuando fracasa lo anterior, la Familia muestra síntomas progresivos de Desintegración EMOCIONAL, que en algunas circunstancias pueden culminar en la Desorganización de los lazos Familiares. Sea cual fuera el grado de fracaso, la Familia Perturbada puede manifestar predominancia de Patología Social (Sociopatía) o de Psicopatología. Hay formas progresivamente malignas de Sociopatía en la Estructura del Grupo Familiar, un ejemplo de esto es la desorganización social de la Familia cuando hay un padre alcohólico. Cuando la desorganización social de la Familia persiste y se vuelve crónica, lleva en última instancia a la perturbación psicopatológica. Tales Familias socialmente desviadas y no integradas a la comunidad son cuna de disconformidad y conducta enferma. Frecuentemente los adolescentes se vuelven delincuentes. En estas situaciones Familiares socialmente caóticas, emergen múltiples formas de enfermedad psiquiátrica y desadaptación social.

Los adolescentes de Familias Desintegradas irrumpen en una conducta Psicopática. La vida Familiar actúa como una especie de conductor de conflictos y ansiedad patogénica. La Familia se torna una fuente de contagio emocional. El vínculo entre la identidad individual y familiar es tan básico, tan penetrante, como para excluir completamente la posibilidad de que un miembro de la Familia sea inmune al efecto de contagio emocional. Síntomas comunes de Disfunción Familiar en niños son las Perturbaciones del Desarrollo Social y dificultades escolares; la evitación de asociación con sus iguales; en los adolescentes hay sig

nos de desorganización, confusión y alternancia de conformidad a las normas y conducta rebelde, delictiva.

Dentro de la Clasificación Triaxial de la Familia, en el Eje 1, sobre las Alteraciones Familiares referentes a la crianza de los hijos, menciona que puede deberse a la dificultad de proveer un ambiente psicológicamente sano para la expansión Familiar o dificultad para organizar la Familia como un grupo; y la incapacidad para determinar el valor en la resolución de conFLICTOS triángulares y ésto puede ser la forma específica de la Disfunción.

Cuando los padres no se llevan bien o no juegan un papel adecuado (Rol) y por lo tanto no interactúan como deben, la seguridad de los hijos se ve amenazada. Sus valores personales de fortaleza le fallen y acaso desarrollen muchas reacciones negativas, una de las cuales puede ser rendimiento insuficiente. En muchos de éstos casos se utiliza al hijo como "peón" de sus batallas, les dá miedo reconocer su falla y el hijo es el blanco producto de su venganza; en sus discusiones aunque nada tenga que ver se menciona constantemente su nombre. Existen otros casos en que el padre guarda resentimiento contra la autoridad, probablemente tuvo padres que no podían tolerar las expresiones de ira, de ahí surge el pasivo agresivo con el futuro padre de un niño con rendimiento insuficiente.

Otro punto muy importante y sobre todo en el presente trabajo es el caso de los PADRES QUE PELEAN, disculpando alguno su torpe e ignorante conducta, mencionando que es adecuado que se discuta delante de los hijos, ya que en la Familia no debe de haber secretos y deben comprender las cosas; y esos niños crecen con la mentalidad que eso es correcto. Muchas de las veces estas dificultades terminan en insultos y malos tratos, lo que permite que los hijos tomen partido y entonces se transforman una vez más en el blanco de los padres.

"Aquellos padres que sean capaces de separar sus dificultades mútuas, no mezclándolas con su rol paterno, podrán mostrar una efectividad y dar una seguridad a sus hijos. Pero tal vez

podría afirmarse que siempre es mejor UN HOGAR PARTIDO QUE UN HOGAR COMPARTIDO, si en éste último hay una falta total de afectividad y los gritos y el odio latente o manifiesto, presiden las relaciones.." (5 pp 54)

Otro punto a tocar es el alcoholismo paterno que juega un papel importante en la psicopatología de su grupo familiar.

Estudios muy antiguos como los de Morel (1857) y otros han comentado que el alcohólico posee en su ascendencia taras hereditarias que él lega aumentadas a su descendencia: "Los degenerados crean bebedores y los bebedores crean degenerados círculo vicioso que mantiene el alcohol". (7 pp 365). Mendel con sus leyes destruyó estas creencias; pero lo que si se ha demostrado ahora con estudios estadísticos es que en las Familias de alcohólicos hay más psicópatas que en la población en general.

EL MACHISMO: Este también es un problema no heredado, pero si adquirido culturalmente y en vez de poder erradicarse se incrementa. "Las relaciones padre-hijo y las prácticas de crianza, o educación de los hijos crean los sentimientos de inferioridad en el niño, los cuales se compensan a través de un mecanismo psicológico (sentimiento de superioridad y de una institución cultural (machismo). Esta compensación crea ciertos rasgos culturales, los cuales conducen a las prácticas (también) culturales de crianza y a las relaciones padre-hijo, las cuales crean los sentimientos de inferioridad en la nueva generación y perpetúan en machismo a través de la circularidad psico-cultural". (13 pp. 486 bis).

Es muy importante que la (s) persona (s) que conviven rutinariamente con los niños tengan la capacidad de poder identificar estas alteraciones (maestros, padres (???), médicos, sacerdotes, etc.) y dar la orientación adecuada en cada caso. Las Sociopatías o patologías de la sociedad se presentan a cualquier edad, solamente que en edades tempranas no se alcanza a percibir como tales y se dejan florecer.

En los niños pequeños las alteraciones que podemos encon-

trar y nos deben de poner en estado de alerta:

- Autismo
- Esquizofrenia
- Hiperactividad
- Ansiedad Interna
- Retraimiento
- Fugas (Pintas)
- Tartamudeo
- Enuresis
- Tics
- Alteraciones en el sueño
- Alteraciones en la alimentación
- Inicio de delincuencia

Ahora bien, si en esa etapa temprana no se presta el cuidado debido, se puede llegar a estados patológicos severos al llegar a la adolescencia y a la edad adulta, como son:

- Anorexia Mental
- Bulimia
- Toxicomanías
- Crisis de Identidad
- Perversiones en la conducta Sexual: Homosexualidad, Fetichismo, exhibicionismo, Voyeurismo, Transvestismo, Masturbación compulsiva.
- Prostitución
- Delincuencia.

Me detendré un poco hablando de la Delincuencia.

Desde el punto de vista Sociológico, la delincuencia se refiere a la transgresión de normas y reglas, que son altamente variables en las distintas épocas y de un país a otro.

Hay quienes atribuyen la conducta antisocial a un factor dominante previo - por ejemplo, la herencia (TEORIA BIOLOGICA) o bien a determinadas circunstancias como una alteración física o en las condiciones en que se desenvuelve la existencia, como EL ABANDONO POR PARTE DE LOS PADRES, las perturbaciones afectividad

o de personalidad (TEORIA PSICOLOGICA, TEORIA DE LA PERSONALIDAD, TEORIA PSIQUIATRICA) el medio sociocultural (TEORIA SOCIOLOGICA); es muy difícil separar estas teorías, ya que se encuentran interactuando, para poder manejar la delincuencia.

Nos abocaremos a los FACTORES FAMILIARES. Una vez más se repetirá que las relaciones familiares son fundamentales en el desarrollo de la personalidad y sus problemas pueden darnos trastornos psíquicos y sociales.

Gran número de delincuentes juveniles habituales se ven expuestos a relaciones familiares altamente conflictivas, originadas por la conducta patológica de unos padres con frecuentes trastornos de la personalidad; se ven expuestos a carencia de afecto. Esta falta de cariño y comprensión puede traducirse en una fuerte hostilidad hacia los padres. El rechazo o la ausencia de amor son factores de suma importancia ya que producen una fragilidad emocional en el niño que le predispone a padecer diversos trastornos afectivos y le crean dificultades de adaptación. El rechazo de los padres, consciente o inconsciente, priva al niño de la seguridad necesaria y disminuye la estima que tiene de sí mismo, ésto lo impulsará a cometer faltas, a oponerse y desobedecer.

Los niños necesitan un Modelo de Identificación Estable, que suele encontrar en la pareja de padres normales y equilibrados. El adolescente delincuente NO HA DISPUESTO DE MODELOS POSITIVOS en su infancia; por el contrario ha recibido de sus padres imágenes de fragilidad, inseguridad y Amenaza que ha dificultado la maduración emocional del muchacho.

Los errores educativos familiares pueden ser diversos: desde la tolerancia indiscriminada o la sobreprotección hasta el abandono, la severidad y la violencia educativa. Todo ésto puede ser un cultivo para la conducta antisocial juvenil.

Ahora bien, haremos una división de las alteraciones que se presentan más frecuentemente dependiente del tipo de Clima Familiar según KANNER (5 pp 87).

CLIMA	VERBALIZACION CARACT.	COMP.HACIA EL NIÑO	REACCION DEL NIÑO
Aceptación y Afecto	"El niño hace la vida familiar más interesante"	Ternura, juegos Paciencia	Seguridad Desarrollo normal de la Personalidad.
Rechazo	"lo detesto no quiero que me estorbe"	Negligencia, severidad, horror al contacto, castigos severos.	Agresividad; inadaptación social; pobreza afectiva.
Perfeccionismo	"Me gustaría que fuese de otra manera, haya que hacerlo cambiar"	Desarropobación; críticas, obstáculos	Decepción; falta de confianza en sí mismo, manifestaciones obsesivas.
Sobreprotección	"Claro está que lo quiero, miren como me sacrifico por él"	Indulgencia Excesiva o dominio agobiante	Inmadurez; retraso en la adquisición de la autonomía; prolongada dependencia respecto a la madre; comportamiento del niño mimado.

Cuando los chicos no encuentran la formación de grupo dentro de su Familia es cuando buscan como refugio otros grupos. "BANDAS", las cuales están formadas por chicos con deterioro de la personalidad.

Otra sociopatía importante es el problema de las Toxicomanías, las personas dedicadas al estudio de esto no difieren mucho en cuanto a factores familiares predisponentes en relación a otras sociopatías. Está comprobado que la mayoría de los jóvenes que consumen drogas, se encuentra en Conflicto con su Mundo Familiar. Son frecuentes las quejas de muchos jóvenes

acerca del poco interés que despiertan sus logros entre sus padres y de la escasa valoración que hacen de sus más íntimas aspiraciones. El adolescente sigue dependiendo económicamente de sus padres y soporta la degradación de las relaciones familiares. Ya se mencionó que estas familias se encuentran desorganizadas y poco estructuradas por tal motivo crean un ambiente hostil y la sensación de no ser amados por sus padres. En comparación en las Familias de sujetos poco expuestos a la droga existe mayor armonía y tolerancia; respeto y disciplina; seguridad de los padres en sí mismos y en sus principios educativos; relaciones cordiales y lazos familiares fuertes.

Podemos terminar diciendo, que gran parte de la conducta de los niños es determinada por el Proceso de Socialización, un proceso en el que el medio determina o influye en el aprendizaje de formas de conducta aceptadas y aprobadas. Cuando un niño ha sido socializado ha aprendido a comportarse de acuerdo con ciertas normas estandarizadas que son características del Grupo en que fue criado. Estas formas se conocen como Normas Sociales.

La Socialización tiene lugar primordialmente en las relaciones íntimas, cara a cara, dentro de la FAMILIA. El niño nace en una Familia que tiene géneros de conducta, valores aceptados y actitudes estándar. Por medio del uso de sensaciones y deseo del niño de ser reconocido y aprobado, estos géneros estándar de conducta y de pensamiento se incorporan en la constitución Psicológica del niño. Estos géneros de conducta continúan ejerciendo una influencia dominante sobre su conducta mucho después de que ha dejado la Familia en la que ha sido criado.

PLANTEAMIENTO DEL PROBLEMA

¿ EN LAS FAMILIAS CON DISFUNCION (ALCOHOLISMO, AGRESION MENTAL Y/O FISICA) ES MAS FRECUENTE LA PRESENCIA DE SOCIOPATIAS EN COMPARACION CON FAMILIAS DESINTEGRADAS?

ESPECIFICACION DE VARIABLES

V.D. FRECUENCIA DE SOCIOPATIAS

V.I. FAMILIAS CON DISFUNCION

HIPOTESIS

EN FAMILIAS DISFUNCIONALES AUMENTA LA PRESENCIA DE SOCIOPATIAS EN RELACION A FAMILIAS DESINTEGRADAS.

DEFINICION OPERACIONAL DE LAS VARIABLES.

SOCIOPATIA: Son aquellas alteraciones que presenta un individuo que tienen acción patógena en el medio; las que son secundarias a un mal proceso de Socialización.

FAMILIA DISFUNCIONAL: Es aquella Familia que permanece viviendo en conjunto bajo el mismo techo, pero en la que sus miembros no se encuentran interactuando ni juegan el rol correspondiente, creando un clima desagradable y hostil en los integrantes de la misma. Generalmente se asocia a problemas de alcoholismo, agresión mental (verbalizando) y/o física (golpes).

R E S U M E N

Se realizó un estudio prospectivo, longitudinal, observacional y comparativo de un grupo de Familias que vivían dentro del área de influencia de la U M F No 33 I M S S. Habiéndose realizado el estudio de Diciembre de 1988 a Octubre de 1989 (Ver Anexo # 1).

Se hizo la comparación entre Familias Desfuncionales y Familias Desintegradas, en relación a la cantidad de hijos que presentaron algún tipo de Sociopatía y que fueran mayores de 10 años.

Se realizó un muestreo determinístico por cuota, ante el desconocimiento de cifras oficiales o de estudios previos en relación a las Sociopatías.

La información fué captada por medio de una Guía de Entrevista; siendo estas entrevistas realizadas en el sitio de captación y en el domicilio de las Familias (Ver Anexo # 2), en tantas ocasiones como fuese necesario para obtener toda la información requerida; habiéndose informado previamente a los pacientes identificados y a sus Familias. el motivo de la Investigación.

En la realización del estudio se esquematizan las Familias por medio de Familiogramas tanto Estructurales como Psicodinámicos en los que se emplea simbología específica (Ver Anexo #3).

Para la medición de la información obtenida se realizó con variables cualitativas y nominales.

Para la contrastación de la Hipótesis se utilizó la Prueba de χ^2 (Chi Cuadrada), con un nivel de confianza del 95%, con significancia de .05% en un estudio de una cola, en donde se estudiaron 14 Familias de las cuales 9 entraron en el Grupo Experimental (Disfuncionales) donde se encontraron 33 hijos mayores de 10 años; 5 resultaron en el Grupo Control (Desintegradas) en donde se captaron 13 hijos mayores de 10 años.

A continuación se mencionaran los Resultados obtenidos.

FAMILIA # 1 H.R.
DOMICILIO: ECHEGARAY
INTEGRANTES: 2
HIJOS MAYORES DE 10 AÑOS: 1

La captación se realizó en el Servicio de Medicina Interna del H.G.R. # 72 posterior a un intento de suicidio.

Se realizaron además entrevistas en su domicilio con los integrantes de la Familia.

La pareja tuvo un noviazgo de 8 años, durante los cuales no se mencionan problemas entre ellos. Se casaron por el civil únicamente en 1964, el Sr B era divorciado de una Familia en la cual procreó tres hijos quienes viven en E.U.A. . Inmediatamente posterior al matrimonio la Sra H se embarazó, siendo deseado el producto por la edad de los padres.

El matrimonio duró 21 años hasta el fallecimiento del Sr B debido a complicaciones de Enfisema Pulmonar, secundario a tabaquismo intenso.

El Sr B: nacido en E.U.A., Ing. Agronomo, dedicado al Comercio, con un matrimonio previo. Proviene de una Familia casada por el civil, en donde se procrearon 4 hijos, ocupando él, el 4º lugar. No se refieren más datos, ya que la Sra H los desconoce. El Sr B veterano de Guerra con carácter fuerte y dominante presentaba con mucha frecuencia pesadillas y terrores nocturnos, requiriendo de Tx Psiquiatrico, a sugerencia de la Sra H, después de su unión.

La Sra H: mexicana, es la mayor de 2 hijas, de un matrimonio formado por padre de Nacionalidad Alemana y madre Mexicana, unidos civil y religiosamente. Ambos padres ya fallecieron; con su hermana se visita con frecuencia, se lleva bien, y viven relativamente cerca. La Sra H estudió carrera comercial, trabajó como secretaria hasta que fué pensionada. Es de religión católica, presenta tabaquismo importante y toxicomania (benzodiazepinas) ya que refiere las necesita para dormir; también menciona

haber estado sometida a Tx Psiquiatrico por alteraciones en su vida de pareja. De carácter aparentemente tranquilo sin llegar a ser sumisa.

La relación de pareja aparentemente funcionó en forma adecuada durante los primeros 2 años de matrimonio, después de los cuales se inician e intensifican con el transcurso del tiempo las discusiones por cualquier motivo, con agresiones de tipo verbal, sin llegar a la agresión física. casi todas las discusiones se realizaban sin tomar en cuenta la presencia del hijo.

Cabe hacer mención que cuando el Sr B ya estaba Divorciado y vivía en México, tenía que acudir por negocios a E.U.A. y visitaba a su ex-esposa, procreando 2 hijos más, siendo finalmente 5 los productos de su primer matrimonio.

De la unión del Sr B y la Sra H se procedió a C. (el Paciente Identificado), según referencia de la Sra H su hijo C. fué muy apegado al padre, siendo sobreprotegido por el, cumpliéndole todos sus caprichos, fué muy cariñoso con el y nunca le pego.

En las discusiones de la pareja el niño optaba por encerrarse en su recámara sin tomar partido; pero, posteriormente buscaba a su padre, demostrándole admiración y cariño.

Con la madre la relación fué de "indiferencia", ya que cuando ella le hablaba, él se hacía el desentendido. La Sra H lo refiere como un niño muy inquieto, con baja tolerancia a la frustración y maldoso; por ejemplo: "... dado su amor por los animales, en una ocasión el padre le regaló unas "ratas blancas" con las que perseguía a sus amiguitas hasta hacerlas llorar (8 años)" etc. A pesar de todo refiere la Sra H que fué buen estudiante.

A la edad de 15 años C. fué de visita a E.U.A. con sus medios hermanos, donde según la Sra H uno de ellos (el 4º) lo inició en las drogas, esa visita duró aproximadamente, 6 meses, regresando a México continuó con la utilización de drogas. Cuando C. tenía 18 años el Sr B decide (por su estado de drogadicción) enviarlo a una escuela militarizada en E.U.A. (Georgia), lugar

donde C. refiere se incrementó su adicción a diferentes tipos de drogas; permaneció en ese lugar un año, solicitando voluntariamente su regreso a México. De esta época a los 21 años estuvo internado en tres Instituciones Psiquiatricas, refiriendo que en la última de estas, se sintió mejor, decidiendo dejar las drogas. En esta época fallece su padre, se siente solo pero a la vez molesto, pues su padre no le dejó herencia, y entonces se refugia en el alcohol. Durante estas etapas de alcoholismo: a los 23 años, decide, bajo efectos del alcohol, con fines suicidas estrellarse con su automóvil en la carretera de Cuernavaca. Al año siguiente posterior a un disgusto con la madre, se corta las venas de las muñecas, habiendole avizado previamente a su novia, la que informó a la Sra H quien se dá cuenta a tiempo y llama a una ambulancia. Después de este intento la novia de C. lo convence para que ingrese a A.A., logrando una aparente recuperación. Presentó una recaída, a instancias de un "amigo", siendo en esta ocasión el tercer intento de suicidio, tomando las pastillas "para dormir" de su madre, quien al notar las faltantes se imaginó que C. se las había tomado y al encontrarlo lo llevó al Hospital.

C. desde hace 2 años se dedica a vender y distribuir refacciones de automoviles, logrando conservar el puesto, por la amistad que hubo entre el patrón y su padre.

C. se refiere a su madre con "rencor" mencionando que antes la odiaba mucho y ahora no la soporta, ya que de niño lo regañaba mucho y le pegaba con el cinturón. Actualmente lo molesta mucho. Cuando C. habla de su padre lo recuerda con mucho cariño y admiración.

C. ha reconocido su problema (??) y manifiesta deseos de evitar recaídas tanto en las drogas como en el alcohol, continuando en A.A. y conservando su empleo.

FAMILIA #1

	EDAD	SEXO	OCUPACION	ESCOLARIDAD	NOTAS
PADRE	69 a.	---	ING AGRONOMO	PROFESIONAL	FINADO
MADRE	67 a.	---	SECRETARIA	COMERCIO	PENSIONADA
HT 10 1	25 a.	MASC	AGENTE VENTAS	3º PREPA	-----

FAMILIOGRAMA ESTRUCTURAL

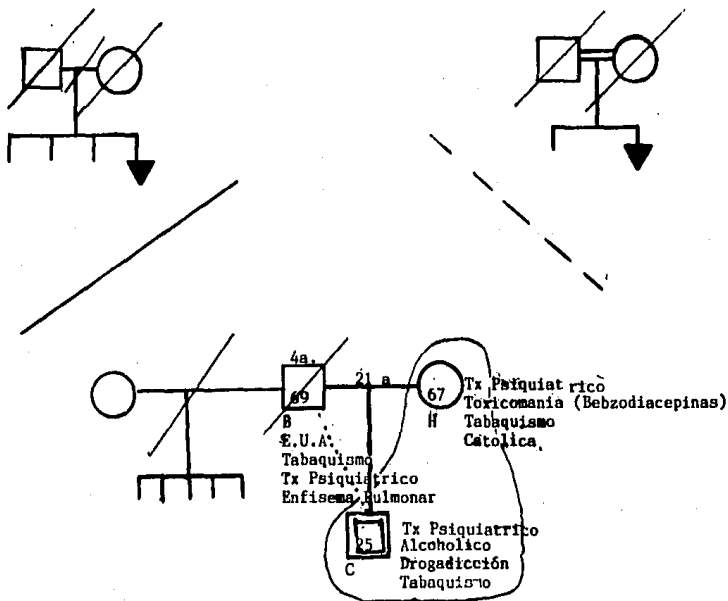

JULIO 1989.

FAMILIOGRAMA PSICODINAMICO

1) Durante la Vida Familiar:

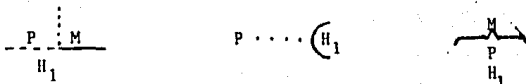

2) Actualmente:

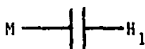

JULIO 1989

ANALISIS DE AREAS:

Al analizar las áreas de abordaje de esta Familia, podemos darnos cuenta que el área de la economía no se encuentra alterada. En cuanto al Fortalecimiento del Yo e Identidad, la Sra H, se encuentra conciente de sus errores y limitaciones, la autoestima se encuentra por en lo general en buen nivel, solo siente que a pesar de intentarlo, no logró lo deseado en la educación y amor de su hijo, tiene aún metas y expectativas y no pierde la esperanza de ayudar a su hijo, puesto que lo quiere mucho. El área de la Sexualidad durante los primeros años de matrimonio refiere fué placentera, pero con los pleitos y problemas se fueron distanciando y desde hace más de 10 años no tiene relaciones sexuales, se siente satisfecha de ser mujer y le gusta mucho arreglarse, Comenta que si ha tenido pretendientes, hace poco un Sr Viudo deseaba casarse con ella pero ella no continuó con la relación por no perjudicar a su hijo.

C. Presenta bajas tanto el Area del Fortalecimiento del Yo así como la Identidad. Piensa que debería tener más dinero,pués

en vida de su padre vivian mejor.

Se siente frustrado y dice que hasta para quitarse la vida ha tenido mala suerte, ya que los tres intentos de suicidio le han fallado, no sabe que quiere ni que puede hacer.

Al parecer comienza a tener aspiraciones y desea regresar a la escuela pero su baja autoestima le hace pensar que va a volver a fracasar, pués ya lo ha intentado en otras ocasiones y no lo logra.

El área de la Sexualidad aparentemente se encuentra sin ateraciones.

FAMILIA # 2 L.A.
DOMICILIO: EL ROSARIO
INTEGRANTES: 5
HIJOS MAYORES DE 10 AÑOS: 3

La captación se realizó en el Servicio de Urgencias del HGR # 72, posterior a un intento de suicidio.

Se realizaron entrevistas domiciliarias con los Integrantes de la Familia.

La pareja tuvo una relación de noviazgo de 2 años en los que ambos eran muy jóvenes y estudiantes, al año diez meses de noviazgo inician relaciones sexuales quedando embarazada a los 2 meses por lo que "tienen" que casarse sin planearlo y unicamente por el civil. Debido al matrimonio tan precoz ambos tienen que dejar la escuela, dedicandose él a trabajar y ella a su hogar.

El Sr H es hijo único de madre soltera, la que siempre trabaja para poder darle a su hijo lo necesario, actualmente vive de su pensión y de lo que le ayuda su hijo, siempre trata de intervenir en la Familia L.A. apoyando a su hijo. El SrH estudió hasta segundo de preparatoria, por los motivos ya mencionados la abandona y comienza a trabajar en un Restaurante, al principio como garrotero, actualmente es mesero, su trabajo es de noche, por lo que pasa la mayor parte del día dormido. Padece Gota desde hace tres años, presenta alcoholismo y tabaquismo importantes; es de carácter fuerte, enojón y le molesta que lo contradigan. Su cooperación a la entrevista fué mínima.

La Sra V es la 6ª de 7 hijos, producto de matrimonio unido civil y religiosamente, aparentemente llevando una vida Familiar adecuada, por lo que les dolió mucho que la Sra V hubiera resultado embarazada y más tan pequeña. Sus padres no se meten con su Familia y ella piensa que deberían apoyarla más. Estudió hasta secundaria. Ella se reconoce con carácter muy fuerte, ser muy enojona y no tenerle paciencia a sus hijos, pero se disculpa en que se casó muy joven y le falta madurar.

La vida en pareja desde su inicio no se llevó adecuadamente pues los primeros 6 meses de matrimonio vivieron en la casa de la madre del Sr H, hasta que nació la primera hija en que la madre del Sr H dijo "...yo no soy sirviente de nadie y a ESTA le buscas cuarto". Desde que el empezó a trabajar lo hizo de noche por lo que tenía que dormir de día y convivía muy poco con la Sra V, además, a los tres meses de estar trabajando comenzó a tomar con los compañeros de trabajo "para sentirse hombre". Así se inician los problemas. La Sra V se cuidó y tardó 5 años en volver a embarazarse, refiriendo que como ella provenía de una Familia numerosa no deseaba tener muchos hijos. La vida de pareja y de Familia ha sido muy monotonía, ya que tienen pocas distracciones, ocasionalmente van al cine o a pasear los Domingos que el no está "CRUDO". Como él trabaja de noche y duerme de día casi no conviven, Además de que casi todos los Sábados se "la pone", llegando de mañana y en ocasiones ni llega, pero cuando la Sra V reclama él la insulta y en ocasiones le llega a pegar. Si los hijos hacen ruido cuando él duerme y lo despiertan, él los insulta y/o golpea sobre todo a la hija mayor diciéndole que es la que tiene más obligación de tenerle consideración y respeto. La Sra V debido al desinterés de su esposo con la Familia es la que se tiene que hacer cargo de la "educación" de los hijos golpeándolos e insultándolos (reconoce que más que su esposo, argumentando que "como él no los aguenta todo el día), esto hace que la relación con sus hijos no sea muy buena. Para no tener más hijos se sometió a Salpingoclasia hace 6 años.. A la fecha del estudio llevan 18 años de casados.

H₁V: Es la paciente identificada. Ella sabe que cuando su madre estaba embarazada de ella tuvieron que casarse sus padres, por lo que cree que nunca la han querido, además piensa que no debe ser tan mala como para que sus padres le peguen tanto, pues conoce "chavos y chavas" de su edad que sus padres "ni en cuenta". Refiere que desde pequeña le ha ayudado a su madre desde que lle

ga de la escuela, a cuidar a sus hermanitos (antes), con el que hacer etc. No ha sido buena estudiante porque, nunca le ha gustado la escuela; está en 2º año de Bachillerato y dice que cuando termine este desea trabajar pues no agunta su casa por los golpes, lo "borracho de su padre, lo "loca" de su madre y de que la culpa de todo lo que pasa en esa casa. En dos ocasiones ha intentado huir, pero ha regresado porque nadie quiere "cargar con ella". No tiene novio ni desea tenerlo, pues dice que todos los hombres se vuelven borrachos cuando se casan.

Cuando se le captó para el estudio fué posterior a un intento de suicidio, refiriendo que desesperada porque a nadie le interesa se tomó 30 "pastillas" que encontró en su casa, siendo estas "Colchicina", ya que el padre es gotoso y siempre tiene la medicina en casa. Ante su frustrado suicidio se encuentra desesperada y refiere que no siente deseos de vivir.

H₂J: Es la 2ª hija de este matrimonio. Es muy tímida y por lo general contesta con monosilabos. Como estudiante es regular, dice que no le gusta hablar con la gente.

Se le pregunta si quiere a sus padres y dice que les tiene miedo a los dos.

H₃C.H.: Es el 3º y último de los hijos de la Familia L.A., no fué posible hablar con él por que no quiso. Tiene la imagen del padre muy "arraigada". Es mal estudiante, el padre lo "protege" mucho por ser el "hombrecito", es muy grosero con su madre y sus hermanas. Cuando la madre lo regaña o le pega siempre la amenaza con acusarla con el padre. Es muy "vago"; la mayor parte del tiempo se la pasa en la calle con los amiguitos.

FAMILIA # 2

	EDAD	SEXO	OCUPACION	ESCOLARIDAD
PADRE	38 a.	-----	MESERO	2º PREPARATORIA
MADRE	35 a.	-----	HOGAR	SECUNDARIA
H 1	18 a.	FEM	ESTUDIANTE	2º PREPA
H 2	13 a.	FEM	ESTUDIANTE	3º SECUNDARIA
H 3	10 a.	MASC	ESTUDIANTE	4º PRIMARIA

FAMILIOGRAMA ESTRUCTURAL



Alcoholismo
Tabaquismo
Gota
Golpeador

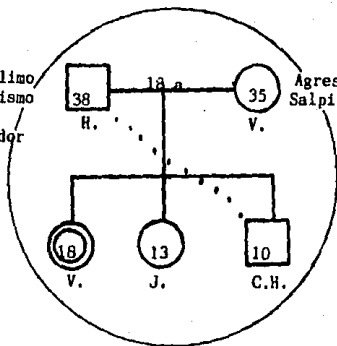

Agresora Fisica y mental
Salpingoclasia

JULIO 1989

FAMILIOGRAMA PSICODINAMICO

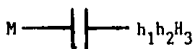
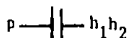
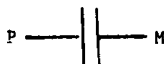
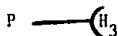
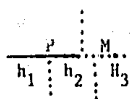

JULIO 1989

ANALISIS DE LAS AREAS:

En esta Familia el área de la economía se encuentra baja ya que aunque el señor no gana tan mal por las propinas, se gasta mucho el dinero en sus parrandas.

La sexualidad no se encuentra plenamente satisfecha, ya que se casaron muy jóvenes, han perdido interés en tantos años de casados, además de que en vez de ir reconquistándose los pleitos, golpes y el alcohol han hecho que la señora V rechace al señor H. En los hijos no ha habido información sexual a ningún nivel. Y en H₁(V) se aprecia un rechazo marcado hacia el sexo opuesto. En H₂ y H₃ no se manifiesta claramente esta área.

El Fortalecimiento del Yo se encuentra baja en toda la Familia ya que en cada momento se manifiesta la frustración general.

La pareja está cansada de estar junto H₁ no desea vivir y piensa que va a lograr su objetivo.

En el área de Identidad el Padre es el único que menciona aceptarse como es, y sus logros aunque no lo dice muy convencido. La Sra. V desearía haber sido alguien y no tener que aguantar "chamacos" H₁ es la más afectada pues aunque va a la escuela, sólo lo hace para no estar en su casa.

FAMILIA # 3 M.P.
DOMICILIO: SATELITE
INTEGRANTES: 3
HIJOS MAYORES DE 10 AÑOS: 1

La captación se realizó en un consultorio de UMF 33.

Se realizaron visitas al Domicilio para platicar con la Familia y se platicó con la abuela paterna que fué la que aportó más datos.

Esta pareja nunca tuvo relación de noviazgo se conocieron por tener amigos en común entablando una relación inestable. Ella quedó embarazada contando con 25 años y él 19, la Familia de él no aceptaba el compromiso, pero ellos decidieron irse a vivir juntos, unión que duró sólo tres meses.

El señor C es producto del tercer embarazo de cinco, proviene de padres divorciados, unidos civil y religiosamente. Fue buen estudiante pero al decidir unirse a la Sra. C deja la escuela y se pone a trabajar, estudiando hasta la preparatoria, lo describen como alegre y amigüero hasta que conoció a la Sra. C.

La Sra. C es la primera hija de dos, proveniente de una Familia unida civil y religiosamente, siempre fué muy alocada y no le gustó la escuela por lo que no sabe hacer nada. Mencionan que es muy conflictiva y que es drogadicta.

De la relación de pareja se menciona poco ya que en tres meses que intentaron vivir juntos discutían con frecuencia y por todo, así que por eso deciden separarse. Al nacer el niño la Sra. C trata de chantajear al Sr. C e interviene la Familia de éste para protegerlo, al año de edad del niño la Sra. C se va a vivir con otro hombre y se lleva al niño, se menciona que la Sra. C y su amante se drogaban y agradían frecuentemente al niño mental y físicamente, por lo que el Sr. C intenta quitárselo, lo que no logra y entonces el niño queda bajo la tutela de la abuela materna, pasando los fines de semana con su padre y la abuela paterna.

Actualmente, el Sr. C se encuentra unido en matrimonio civil y religioso y ha procreado una hija, ha intentado llevarse al niño a vivir con él pero el niño dice que su madrastra lo molesta.

De la Sra. C no han vuelto a saber nada.

El niño actualmente continúa bajo la tutela de la abuela materna y pasando los fines de semana y las vacaciones con la abuela paterna y en ocasiones con el padre.

H, C.A. es un niño con problemas de conducta y adaptación en la escuela no lo soportan y han tenido que cambiarlo de 3 colegios. Presenta Enuresis. Como ya se mencionó ambas abuelas son las que se hacen cargo de C.A. creando entre ellas conflicto, cosa que C.A. ha aprendido a manipular a su antojo.

FAMILIA # 3

	EDAD	SEXO	OCUPACION	ESCOLARIDAD
PADRE	29 a.	-----	EMPLEADO	3º PREPA
MADRE	35 a.	-----	?	PREPARATORIA
HIJO 1	10 a.	MASC	ESTUDIANTE	3º PRIMARIA

FAMILIOGRAMA ESTRUCTURAL

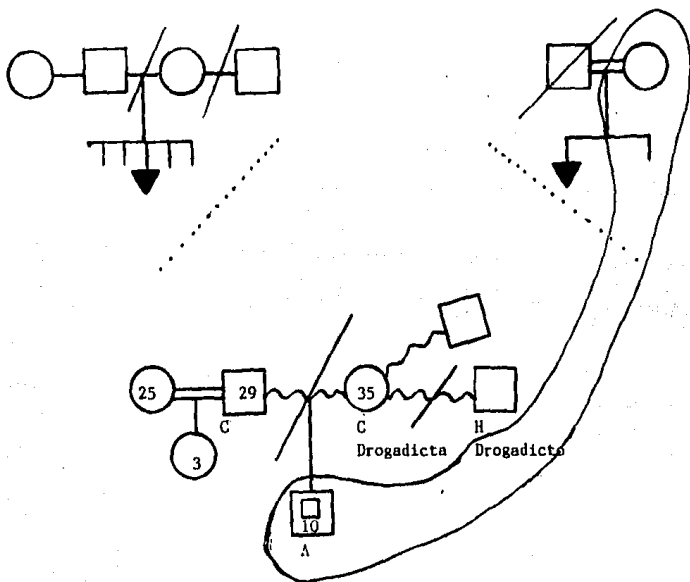

JULIO 1989

FAMILIOGRAMA PSICODINAMICO

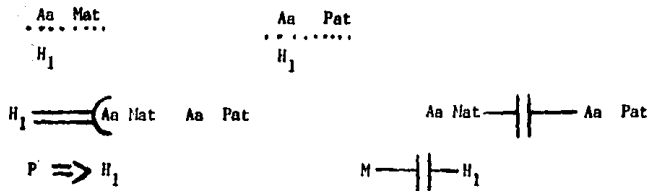

JULIO 1989.

ANALISIS DE LAS AREAS:

La Economía se encuentra aparentemente sin alteración. La Sexualidad aunque se mencionó era satisfactoria, realmente nunca existió una adecuada relación de pareja. No existe Fortalecimiento del Yo en esta Familia, ya que las frustraciones de los padres y el no poder superarlas los llevó al fracaso matrimonial y esto a la muerte Familiar. Hablando de la Identidad se puede comentar que ni siquiera tienen idea de lo que es, ni de lo deben hacer, ya que al separarse han llevado sus vidas a nuevos fracasos lo que ha afectado principalmente a H_1 , ya que no sabe a quien hacerle caso, con quien irse. Se ha dado cuenta que a quien puede manejar a su antojo es a sus abuelas, puesto que ellas son las que se encuentran disputandolo. Esto agrava la falta de carácter y dificulta el poder enfrentarse a situaciones difíciles.

FAMILIA # 4 D.P.
DOMICILIO: EL ROSARIO
INTEGRANTES: 4
HIJOS MAYORES DE 10 AÑOS: 1

La captación se realizó en el H.G.R. # 72 en el Servicio de Medicina Interna, al presentar el Paciente Identificado descompensación de DM.

Las entrevistas siempre se realizaron en la UMF # 33.

La pareja tuvo un noviazgo que duró 6 meses, se conocieron cuando él trabajaba como obrero e iba a comer a la Fonda en la que ella trabajaba como mesera. Se fueron a vivir juntos, durando en esta situación 8 meses, casándose posteriormente por el civil y por la Iglesia. Refiere el Sr. F que la quería mucho y por eso la "sacó de blanco".

El Sr. F es el 1º de 6 hermanos, proviene de una Familia unida civil y religiosamente; estudió hasta 4º semestre de Vocacional (deseaba ser Ingeniero), pero debido a problemas económicos en su Familia de origen tuvo que dejar la escuela y entrar a trabajar como obrero, donde trabajó hasta hace 2 años que se le detectó DM de difícil control por lo que actualmente está pensado por el IMSS; refiere que nunca ha fumado pero desde los 20 años hasta hace 2 años que le detectaron DM presentó alcoholismo importante, pero refiere nunca tener problemas por esto (?), ya que siempre ha sido muy tranquilo y "buena gente", es muy romántico y le gusta hacer poemas.

La Sra. S es originaria de Veracruz, Ver. Es la 3ª de 7 hermanos, proviene de Familia unida por la Iglesia únicamente, de padres campesinos, ella estudió sólo la primaria, y siendo muy joven vivió en unión libre con un hombre en Veracruz, de dicha unión procreó dos hijos varones, de los cuales no sabe nada, ni se encarga de ellos, puesto que viven con los abuelos (maternos). Al dejar la Sra. S al hombre con el que vivía, los padres se quejaron con los hijos, corriéndola y diciéndole que "la descono-

cían como hija"; es entonces cuando decide venir a México para trabajar, desde que llegó entró a trabajar como mesera en la Fonda donde conoció al Sr. F. Ella es de carácter alegre y le gusta convivir mucho con la gente.

Se refiere que durante la vida en pareja se aprovechaba de que el Sr. F la quisiera mucho, porque le cumplía todos sus caprichos, al año de estar casados nació la 1ª hija (R). El aunque tomaba prefería estar en su casa pues celaba mucho a la Sra. S, le molestaba que se llevara pesado con sus amigos, además refiere que como se sabía bonita era muy coqueta, pero él "la quería mucho", él seguía cumpliéndole todos sus caprichos y lo hacía para no tener problemas, ya que ella se molestaba si él le negaba algo.

Cuando tenían 5 años de casados, él estando borracho le dió una cachetada porque ella también estaba tomando y le coqueteaba a un amigo suyo y como la Familia del Sr. F siempre le decía que él era un "pendejo" porque la Sra. S le "ponía los cuernos" con sus amigos, ese día la Sra. S dejó al Sr. F por el sentimiento que le dió que le pegara. Pero a los 3 meses regresó a suplicas del Sr. F, el que prometió no volver a pegarle y le hizo varios poemas, además el Sr. F quería "muchísimo" a su hija y ella a él. En esa época es cuando la Sra. S queda embarazada de la 2ª hija por lo que nuevamente la Familia del Sr. F le dice que es un tonto puesto que con lo "loca" que es S y como lo dejó seguramente el hijo ni es de él, pero como él "la quería mucho" la perdonó, y dice que siempre ha querido a su hija M.E. y no le importa si es o no de él. Desde ese tiempo su vida de pareja ya no fue tan agradable, ya que él cada día era más celoso y discutían con frecuencia, en dos ocasiones la Sra. S se fué con sus hijas, sin motivo aparente pues el Sr. F refiere que nunca le volvió a pegar siempre que regresaba ella, él la aceptaba con gusto porque "la quería mucho".

Hasta hace 2 años, cuando llevaban 10 años de casados en que la Sra. S decide "dejarlo para siempre" por lo que las niñas sufrieron mucho pues quieren mucho a su papá, además que la madre

es una "loca" y les dá malos ejemplos. Cada que la Sra. S habla con el Sr. F él se descompensa de la Diabetes.

H₁ R: R es la 1ª hija del matrimonio, cuenta con 12 años, cursa el 1º de Secundaria. Desde pequeña ha estado muy consentida por el padre y la madre, pero es muy buena niña, deg de la escuela primaria la reportaban como una niña distraída, no muy buena estudiante y que presentaba masturbación, jugar con los niños a estarse besando, actualmente en Secundaria y continúa con la misma actitud, han mandado llamar a sus padres de la escuela para recomendarles la lleven a un doctor porque lo que la niña hace no es "normal". Ella quien dice querer mucho a ambos padres, pero le gustaría más vivir con su papá.

H₂ M.E. Es la 2ª hija de este matrimonio, cuenta con 8 años, ella al parecer todo le dá igual, le gusta jugar mucho como a toda niña de sus edad. Pero no le gusta la escuela y la repor tan como mala estudiante. A ella le dá igual vivir con su papá que con su mamá.

FAMILIA # 4

	EDAD	SEXO	OCCUPACION	ESCOLARIDAD	NOTAS
PADRE	40	-----	COMERCIANTE	2º VOCACIONAL	PENSIONADO
MADRE	36	-----	MESERA	PRIMARIA	-----
HIJO 1	12	FEM	ESTUDIANTE	1º SECUNDARIA	-----
HIJO 2	8	FEM	ESTUDIANTE	2º PRIMARIA	-----

FAMILIOGRAMA ESTRUCTURAL

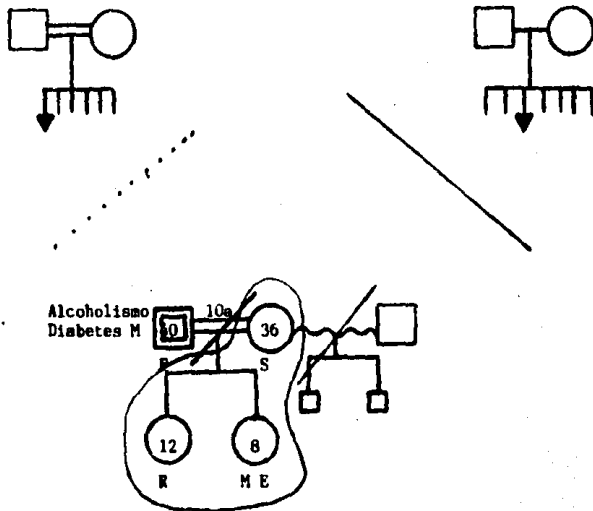

AGOSTO 1989.

FAMILIOGRAMA PASICODINAMICO

1.- Durante la Vida Familiar:

P — M

$$\begin{array}{ccc} & & \uparrow \\ P & \dots & M \\ \hline & & h_1 h_2 \end{array}$$

2.- Actualmente:

M — P

P — $h_1 h_2$

M
.....
 $h_1 h_2$

AGOSTO 1989.

ANALISIS DE LAS AREAS:

En esta Familia las áreas se encuentran generalizadas en todos sus integrantes.

La economía no es muy buena, ya que el Sr F al pensionarse secundario a la DM, dejó de percibir su sueldo íntegro y por las descompensaciones que presenta descuida el negocio que tiene.

La Sexualidad creo que es la más afectada en esta Familia ya que el Sr F, se siente frustrado como hombre, pues a pesar de querer mucho a la Sra S no la pudo retener y buscó otros hombres. Los reportes de conducta de h_1 son en base a masturbación y jugueteo con jóvenes del sexo opuesto. El Fortalecimiento del Yo y la Identidad se encuentran completamente bajos; existe insatisfacción como Familia y no saben o no aceptan los motivos de su fracaso.

FAMILIA # 5 R.P.
DOMICILIO: SATELITE
INTEGRANTES: 8
HIJOS MAYORES DE 10 AÑOS: 5

La captación se realizó en un consultorio de la UMF # 33.
Se realizaron entrevistas en la UMF y en el domicilio de la Familia.

La Sra. E fué la que más aportó datos y mostrándose muy cooperadora. Ella lleva dos matrimonios que han terminado en divorcio y es la que ha quedado con la tutela de los hijos en ambos casos:

Primer Matrimonio: En esta relación no existió relación de noviazgo, nos refiere la Sra. E que siendo ella muy joven (18 años) trabajaba como Secretaria del Sr. C quien era 12 años mayor que ella y que en una ocasión la invitó a comer y la drogó llevándosela a un departamento y abusando de ella, pero él decía que la quería, por lo que se casó con ella civil y religiosamente; ella nunca sintió amor por él, pero se resignó a casarse.

El Sr. C se desconocen muchos datos, todos los que tenemos son por medio de la Sra. E, quien refiere que era muy grosero "un patán", él tenía como Profesión la de Contador pero se dedicaba al Comercio. Al separarse de la Sra. C se volvió a casar y casi no hay contacto con él, con el único que llevaba buena relación era con su hijo C.

Del Sr. J tampoco se cuenta con muchos antecedentes solo que la Sra. E lo conoció 3 años después de haberse divorciado, salió con él dos ocasiones y tuvo una relación de noviazgo de 23 días "(del 3 al 26 de marzo)" decidiendo casarse de inmediato. El era de carácter fuerte y agresivo.

La Sra. E es originaria del D.F. proviene de una Familia unida civilmente, siendo ella la 3ª de 4 hijos, su padre falleció siendo ella una adolescente, por lo que su madre trabaja para sacarlos adelante "... refiere que su madre siempre ha sido muy dominante y de carácter muy fuerte ...", ella pudo terminar

la carrera de abogado entre el 1º y 2º matrimonio. La Sra. E es de carácter tranquilo y casi sumiso, no le gustan los pleitos y los problemas.

La relación de pareja en el 1er. Matrimonio "...fue una vida de infierno...", ya que ella no lo quería, además de ser muy joven y haberla obligado en el fondo sentía odio por él.

Era muy celoso y en varias ocasiones la golpeó (sin estar tomado, porque no acostumbraba tomar), el Matrimonio duró 8 años en el que se procrearon 3 hijos, cuando el Sr. C se enteró que se había vuelto a casar le hizo un escándalo.

2º Matrimonio: 4 años después del 1º refiere la Sra. C que se casó pensando y creyendo que quería al Sr. J además refiere que estaba desesperada porque su madre la presionaba mucho.

El Sr. J era alcohólico y también muy celoso, cosa que hacía que discutieran mucho, ella como ya tenía un fracaso matrimonial quiso aguantar un poco más pero cada vez el Sr. J tomaba más y la Sra. E decidió que debían divorciarse antes de que él le llegara a pegar, este 2º Matrimonio duró 14 años.

Lleva 4 años de separación del 2º Matrimonio en el que procreó 2 hijos.

Actualmente la Sra. E ejerce su profesión y vive con su madre y los 2 hijos menores.

H₁ G Es la 1ª hija estudió la carrera de Leyes en el área Diplomática, ha sido muy buena hija desde niña y fue muy buena como estudiante, actualmente vive en el extranjero, está casada, su esposo también es Diplomático y tiene 2 hijos. Hacia su padre refiere indiferencia, no habla bien ni mal de él.

H₂ C El 2º de los hijos del 1er. Matrimonio desde que nació, como fue hombrecito el Sr. C sintió cariño por él, durante su niñez fue un buen niño que quería mucho a sus padres y a su hermana, se identificaba con el padre, fue buen estudiante pero cuando sus padres se separaron, el sufrió mucho pues quería mucho al padre, pero prefería vivir con su mamá aunque su padre le ofreció llevárselo, cuando estaba en la preparatoria embarazó

a una muchacha por lo que dejó la escuela para trabajar, trabaja como empleado, se encuentra actualmente casado, la madre lo sobreprotege pues dice que es "muy débil", es el único que hasta la fecha tiene contacto con su padre. Presenta en ocasiones crisis de identidad pues se siente frustrado de que "no ha podido hacer nada en la vida".

H₃ R El era muy pequeño cuando se separaron sus padres, ha sido muy buen hijo, se portaba muy bien desde pequeño ha sido un buen estudiante y prefiere ser muy tranquilo. Actualmente lleva un año de casado, no tiene hijos porque está por recibirse y trabaja como ejecutivo de American Express.

Del 2º Matrimonio.

H₄ I Es la 1ª del 2º Matrimonio, fué una hija deseada pues le anteceden 2 abortos, la refiere como muy tranquila y appegada a ella, no le gusta ser muy amigüera pero si acude a fiestas con jóvenes de su edad. No es muy buena estudiante pero tampoco mala, nunca ha reprobado año. Actualmente está en 1º de Preparatoria.

H₅ J El 2º del 2º Matrimonio también como hombrerito se identificaba con su padre pero cuando su padre tomaba le tenía "miedo", era un estudiante regular pero cuando sus padres se separaron le afectó un poco pues en ese año reprobó (5º año), le gusta mucho salir a jugar con sus amigos a la calle pero obedece el horario establecido por la Sra. E y cumple con sus tareas encomendadas sin reprochar. Actualmente estudia el 2º de Secundaria sin mucho trabajo.

Otro Miembro de la Familia es la Sra. F que es la madre de la Sra. E, la Sra. F se conoce Diabética desde hace aproximadamente 25 años, la que se ha complicado con Retinopatía, HTA e Insuficiencia Vasculare lo que ocasionó hace 5 años amputación del Miembro Pélvico Izquierdo por lo que tiene que permanecer en silla de Ruedas, continúa con su carácter dominante.

La Sra E nos refiere que la Sra F siempre ha influenciado mucho en su vida, ya que por sus presiones, ella se precipitó al 2º matrimonio. Actualmente la Sra F siempre le está recordando a la Sra E sus fracasos y le reclama que no sabe cuidar a sus hijos ya que ella es la que se da cuenta de lo que hacen y refiere que como ella es vieja y enferma nadie le hace caso..

Los dos hijos que viven en casa de la Sra E h_4 y h_5 , refieren que su abuela los "molesta mucho" y que siempre los esta regañando, pero, la tienen que aguantar por que es su abuela y esta enferma, aunque sea un poco "chismosa".

FAMILIA # 5

	EDAD	SEXO	OCCUPACION	ESCOLARIDAD
PADRE 1	61	-----	COMERCIANTE	PROFESIONAL
PADRE 2	50	-----	LICENCIADO	PROFESIONAL
MADRE	49	-----	LICENCIADO	PROFESIONAL
HIJO 1	29	FEM	LICENCIADO	PROFESIONAL
HIJO 2	27	MASC	EMPLEADO	3º PREPARATORIA
HIJO 3	25	MASC.	EJECUTIVO	4º PROFESIONAL
HIJO 4	15	FEM	ESTUDIANTE	1º PREPARATORIA
HIJO 5	13	MASC	ESTUDIANTE	2º SECUNDARIA

FAMILIOGRAMA ESTRUCTURAL

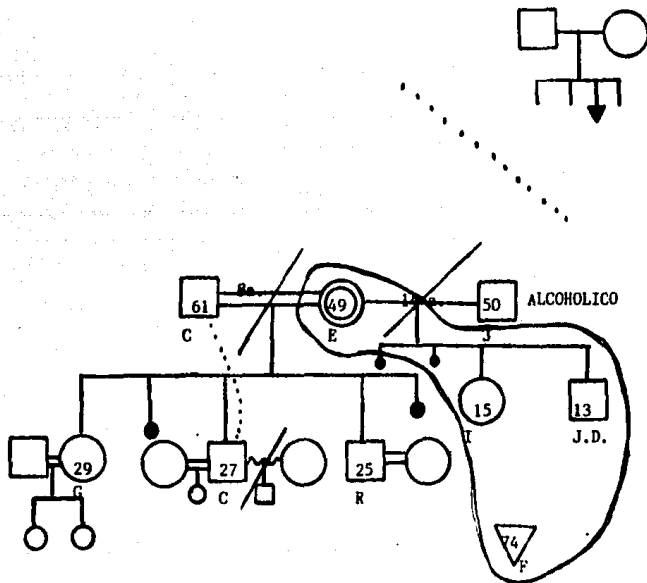

AGOSTO 1989.

FAMILIOGRAMA PSICODINAMICO

M) — Aa

Matrimonio 1

P ||—M
 PH₂
 MH₂

Matrimonio 2

P }
 M }

AGOSTO 1989.

ANALISIS DE LAS AREAS:

En el área de la economía aparentemente no hay alteración.

La Sexualidad no es valorable en los padres pues no se habló con ellos, en la Sra. E esta área está muy baja, ya que no ha encontrado la pareja adecuada y eso le afecta mucho emocionalmente como mujer. H₂ también a cambiado de pareja en dos ocasiones los demás se sienten con información adecuada y sin alteración en esta área.

El fortalecimiento del yo y la Identidad se encuentra alterada en ambos padres, ya que buscaban en el alcohol escape a frustraciones y complejos que no podían canalizar de otra forma, sin tener conciencia del daño que se causaban por lo que demuestran baja autoestima. La Sra. E el Fortalecimiento del Yo lo tiene "equilibrado" pues refiere que hay cosas que si la han satisfecho y otras que no. La identidad se encuentra mal, pues piensa que es muy autosuficiente. En H₂ que es el afectado su baja autoestima lo ha llevado a no tener conciencia de su identidad.

FAMILIA # 6 B.P.
DOMICILIO: SATELITE
INTEGRANTES: 4
HIJOS MAYORES DE 10 AÑOS: 2

La captación se realizó en el HGR # 72 en la C.E. Reumatología.

Las entrevistas se realizaron en el Domicilio de la Familia BP con muy buena aceptación y cooperación.

La pareja se conoció en la oficina donde trabajaban ambos. Su noviazgo duró dos años con planeación para el matrimonio con metas y expectativas se casaron por el civil y por la iglesia, esperaron un año para que la Sra. S se embarazara.

El Sr. M originario del D.F. proviene de una Familia unida civil y religiosamente siendo él, el 3º de 4 hijos. Realizó estudios profesionales de Ingeniería, carrera que practica en la actualidad, no fuma ni toma, es de carácter alegre, tranquilo y amable.

La Sra. S es originaria del Edo. de México su Familia de origen unida civil y religiosamente, huérfana desde su adolescencia es la última de 3 hijos. Estudió para secretaria oficio que dejó de desempeñar cuando se embarazó de su 1ª hija, no hay Toxicomanía, presenta Artritis Reumatoide desde los 38 años, la que se encuentra bajo Tratamiento Médico. Es muy alegre, amable y tranquila.

Durante su vida como pareja no se presentaron problemas importantes sólo aquellos que son los "normales" entre toda pareja, se divertían en Familia y llevaban una vida Social importante pero siempre en Familia. Procrearon 2 Hijas a las que el Sr. H quiere mucho, siempre fué muy cariñoso con la Sra. S y sus hijas además de ser muy caballeroso y atento "...es muy educado..."

Cuando la Sra. S tenía 38 años inició con problemas de Artritis Reumatoide e inició su tratamiento médico, cosa que le afectó mucho emocionalmente y refiere que empezó a descuidar su

arreglo personal pero no a su Familia (?). Al poco tiempo de eso sin que hubiera habido problemas y/o discusiones en la pareja (llevando 12 años de casados) el Sr. M se presentó muy serio y le solicitó el Divorcio a la Sra. S, al preguntar ella el por qué él contesto "...ya no me sirves y además me he enamorado de una mujer joven".

Refiere que le dolió tanto eso que en ese momento sintió que "el se había muerto" y accedió a darle el Divorcio sin discusiones. Cabe mencioanr que económicamente el Sr. M hasta la fecha aporta dinero para el mantenimiento de la casa.

H₁ D Es la 1ª hija procreada en esta Familia, programada y deseada, vivió una infancia Feliz y Tránquila, buena hija y buena estudiante, sin ser brillante a la separación de los padres refiere que sufrió pero su madre le ayudó a superar su sufrimiento "Quiere mucho a su madre". Estudió la carrera de turismo posteriormente llevó un entrenamiento en una Línea Aérea y entró a trabajar como Aeromosa a lo que se dedica hasta el momento. Cuando habla de su padre dice que no lo aborrece pero que prefiere no tener tratos con él o lo menos posible "...él en su casa y nosotras en la nuestra". Refiere también que no le gustaría casarse por no dejar sola a su madre pero que no tiene nada en contra del matrimonio.

H₂ I Es la 2ª hija de este matrimonio, su infancia fué feliz hasta que se separaron sus padres, pero ellos así lo quisieron y los respeta. A ella no le gustaba mucho la escuela pero si era lo único que tenía que hacer estudiaba, decidió estudiar para secretaria pues así acabaría y trabajaría más rápido. Es alegre y amigüera pero al igual que su hermana no desea casarse, al menos por ahora, pues aunque tiene novio y lo quiere mucho desea esperarse y no hacer planes de matrimonio.

FAMILIA # 6

	EDAD	SEXO	OCUPACION	ESCOLARIDAD
PADRE	62	-----	INGENIERO	PROFESIONAL
MADRE	59	-----	HOGAR	COMERCIO
HIJO 1	33	FEM	AEROMOSA	TURISMO
HIJO 2	30	FEM	SECRETARIA	COMERCIO

FAMILIOGRAMA ESTRUCTURAL

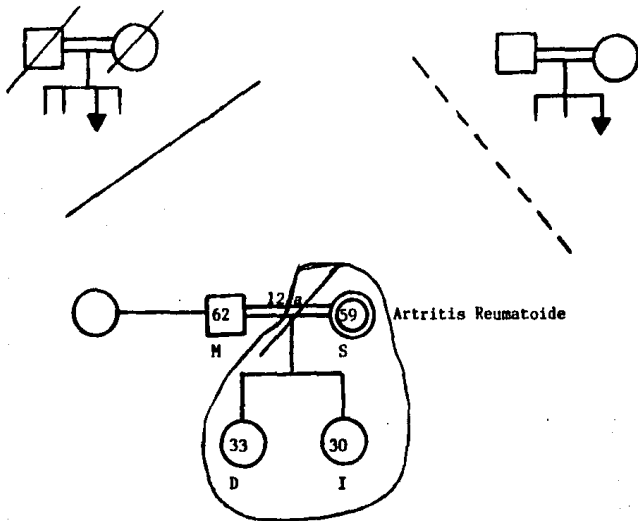

AGOSTO 1989

FAMILIOGRAMA PSICODINAMICO

1) Vida en Familia:

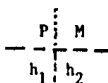

2) Actualmente:



ANALISIS DE LAS AREAS:

AGOSTO 1989.

Aquí en general las áreas de abordaje se encuentran funcionando adecuadamente. A excepción del área de la sexualidad en la que la Sra. S desde que se divorció hace 19 años no ha tenido pareja o convivencia con persona del sexo opuesto. Las hijas aunque no manifiestan deseos de matrimonio, aclaran no tener nada en contra de la relación de pareja.

FAMILIA # 7 P.F.
DOMICILIO: ECHEGARAY
INTEGRANTES: 4
HIJOS MAYORES DE 10 AÑOS: 2

La captación se realizó en un Consultorio de la UMF # 33.

Las entrevistas fueron realizadas en el domicilio de la Familia, con poca cooperación de parte de esta.

La pareja se conoció en el trabajo, su noviazgo duró un año; planeándose el matrimonio y uniéndose civil y religiosamente.

El Sr J estudió y practicaba la Ingeniería, era Alcohólico y hace aproximadamente 15 años se le detectó Diabetes Mellitus, la que al parecer se controlaba; refiere que era de carácter fuerte y de "pocas palabras" y muy retraído.

Nota: El Sr J se encuentra finado, y la Sra G, o no deseaba aportar datos o en realidad desconoce aquellos sobre la Familia de origen del Sr J.

La Sra G es originaria del Estado de Michoacán, proviene de una Familia unida civil y religiosamente, es la última de 6 hermanos, sus padres ya fallecieron y con sus hermanos no tiene contacto. Dice ser sociable, pero por el carácter de su marido casi no salían; pero ella sí tiene amistades, su carácter es seco pero muy educada.

Su vida en pareja fue tranquila y "normal" (salían juntos a compromisos del trabajo del Sr.).

Durante los primeros 4 años de matrimonio la Sra G no lograba embarazarse y deseaban tener hijos, por lo que ella se sometió a diferentes tratamientos médicos sin lograrlo, por eso teniendo 4 años de matrimonio deciden adoptar una hija. El Sr J demostró su cariño por esa niña que adoptaron, pues a pesar de ser tan retraído le gustaban mucho los niños. Refiere la Sra G que parecía que quería más a la niña que a ella, no dándole importancia puesto que ella también la quería como si fuera su propia hija.

En ese lapso de tiempo el Sr J comenzó a tomar, volviendo se más apartado de la Familia.

Cuando la niña contaba con 6 años, la Sra G logró embarazarse, ya que no había dejado de acudir al médico; siendo el producto de este embarazo una niña, la que fué aceptada por ambos con gran alegría. Esto no cambió en nada el trato hacia la primera hija refiriendonos que nunca hicieron diferencias entre ellas

El problema de alcohólisto del Sr J iba en aumento lo que ocasionaba que faltara a su casa, puesto que se "perdía" en una ocasión faltó una semana; abandonando por completo a su Familia. Nunca agredió física o verbalmente a nadie. La Sra G debido al abandono general por parte del Sr J se buscó un amante, motivo por el cual también descuidó a las hijas; cuando el Sr J enfermó de Diabetes ella se preocupó mucho por él y ni en esa ocasión él permitió el acercamiento.

Cabe hacer notar que existía una diferencia de edades entre ellos de 11 años. Permanecieron en esta situación hasta hace dos años que el Sr J falleció secundario a una descompensación de la DM, debida a un "coraje" que hizo por culpa de la hija adoptiva.

h₁ = Como ya mencionamos, C es hija adoptiva la que ignoraba su origen ya que siempre se le quizo y se le trató como hija natural. Durante sus primeros 6 años de vida el cariño de ambos padres solo fué para ella, siendo una niña consentida y caprichosa; al nacer su hermanita ella lloró porque no la quería.

Nunca fué buena estudiante, pero cuando entro a la Preparatoria se "juntó" con puros vagos, iniciandose en la drogadicción, por lo que dejó la escuela y se dedicó a la "vagancia"

Contando con 29 años en unión libre procrea un hijo, al que la Sra G le ayuda a cuidar; se separa del padre del niño y se va a vivir con otro hombre, el que también es drogadicto y un vago,

por lo que viven un tiempo en la casa de la Familia P.F.; hasta que un día probablemente bajo los efectos de la droga "ROBAN" la casa, al darse cuenta el Sr J les reprenda, y al sentirse descubierto, lo golpean "salvajemente" lo que ocasiona que el Sr J pierda un ojo y se descompense de la Diabetes; los denuncian y terminan ambos en el Reclusorio de Barrientos. Antes de morir el Sr J demostró una vez más el cariño que sentía por C, ya que retiró todos los cargos en su contra.

Actualmente vive con otro hombre y la Sra G casi no sabe de ella.

h₂ G= Es la hija menor, procreada por el matrimonio, se le dió el mismo cuidado y cariño que ha C. Resultando también caprichuda y voluntariosa además de grosera. Muy mala para la escuela, nunca le gustó; también estudió hasta la Preparatoria la que no terminó por "deber materias". No se dedica a nada, solo anda con los amigos "..... entra y sale a la hora que quiere, hace lo que quiere y no se le puede decir nada porque es muy enojona".

La Sra G piensa que también G se droga pero no lo ha podido comprobar como con C.

Cabe aclarar que entre las hijas siempre existió rivalidad apoyando el padre por lo general a C y la madre a G.

En la actualidad G y C se "odian".

Refiere la Sra G que le preocupa lo que le pase a sus hijas pero que ella no puede hacer ya nada por corregirlas. Actualmente ella tiene su amante y para que no la molesten ella no las molesta.

FAMILIA # 7

	EDAD	SEXO	OCUPACION	ESCOLARIDAD	NOTAS
PADRE	66	-----	INGENIERO	PROFESIONAL	FINADO
MADRE	55	-----	HOGAR	COMERCIO	-----
HIJO 1	35	FEM	NINGUNA	PREPARATORIA	ADOPTIVA
HIJO 2	29	FEM	NINGUNA	PREPARATORIA	-----

FAMILIOGRAMA ESTRUCTURAL

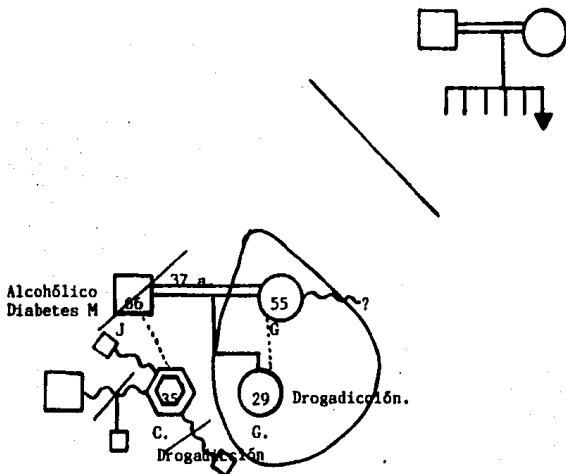

AGOSTO 1989

FAMILIOGRAMA PSICODINAMICO

1.- Antes (vida del padre)

P — (h₁ (adopt)

M — (h₂

h₁ — | — h₂

2.- Ahora

M
.....
h₂

AGOSTO 1989.

ANALISIS DE LAS AREAS:

En esta Familia la única área que se puede considerar como normal es la de la economía.

El área de la Sexualidad se encuentra muy afectada, ya que la Sra G, desde que vivia el Sr J buscaba la compañía de amantes. h₁ ha vivido con varios hombres en unión libre y h₂ aunque continúa en la casa de origen, frecuentemente cambia de compañero sexual. El Fortalecimiento del Yo lo encontramos alte rado, ya que existe insatisfacción general, siempre se buscaron escapes, ya sea en alcohol, drogas, promiscuidad etc.. No existe conciencia de la Identidad, la Autoestima se encuentra completa mente baja en todos los integrantes.

FAMILIA # 8

DOMICILIO: EL ROSARIO

INTEGRANTES: 9

HIJOS MAYORES DE 10 AÑOS: 7

La captación se realizó en un Consultorio de la UMF 33.

Las entrevistas se efectuaron en la clínica, en el domicilio de la Familia y casi con todos los integrantes.

La pareja se conoció en un camión, llevando relación de noviazgo de 2 años e iniciando relaciones sexuales al año y medio, cuando ella quedo embarazada (6 meses), deciden vivir juntos. Llevan 26 años en unión libre.

El Sr S, originario del D.F., siendo hijo único de madre soltera, trabajando su madre de "todo" para mantenerlo, estudió hasta 5º año de primaria, no le gustó la escuela y no "dió pa'más" trabajando desde entonces desempeñando diferentes oficios, hasta que entró como chofer en el DDF y posteriormente como chofer particular, es a lo que se dedica actualmente. Presenta alcoholismo y tabaquismo importantes. Padece Hipertensión Arterial, la que se encuentra en control. Es de carácter agresivo, autoritario y grosero.

Los hijos le pusieron "EL PACHA".

La Sra C, es originaria del Estado de Oaxaca, siendo hija única de matrimonio unido religiosamente. Siendo ella muy niña (2 años), muere su padre y su madre se vuelve a casar llenándose ella a vivir con sus abuelos. A los 12 años viene a la Cd de México y comienza a trabajar como Empleada Domestica, hasta que se va a vivir con el Sr S. Nunca acudió a la escuela, pero por sus hijos sabe leer y escribir "un poquito".

Presenta DM desde hace 10 años, la que es de difícil control "por tantos problemas" e Hipertensión Arterial desde hace 5 años. No Toxicomania. Es de carácter sumiso y tranquila.

Su vida en pareja ha sido muy desagradable, ya que re_

fiere la Sra C, el Sr S toma desde que se fueron a vivir juntos pero no la trataba mal. Durante los primeros 10 años de unión la vida fué tolerable, pués ella lo aguantaba y lo quería, vol_ viendose el Sr S agresivo y groser, insultandola casi diario y diciendole que el era muy "chingón" para ella que es muy "poca cosa" una "ignorante", además que la golpeaba casi siempre que tomaba; a los hijos también siempre los ha tratado con majaderias y los golpeaba salvajemente (con la mano, patadas, con el cintu_ rón etc.) Al que menos ha molestado es a J.A. (H₄), al parecer es al único que quiere.

En una ocasió:: que estaba tomado, trató de abusar de su hija Ar (h₃) pero "Gracias a Dios", la Sra C llegó a tiempo para proteger a su hija. En esa ocasión lo corrió de la casa y lo ame_ nazó diciendole "...que si no se iba llamaría a la policia".

Los hijos fueron creciendo y se le fueron enfrentando ya que en dos ocasiones que golpeó "brutalmente" a la Sra C delante de sus hijos, S (H₁) la defendió, diciendole al padre que si vol_ via a golpearla "... el ya era grande y lo golpearía hasta mandar_ lo al Hospital. Desde entonces las agresiones han continuado pero solo verbalmente.

La Sra C hace 2 años entró a un concurso de la televisión donde premiaban con mucho dinero y cosas a la pareja que viviera en unión libre, ofreciendo también casarlos civilmente. "teniendo la SUERTE de Ganar el Concurso, pero"fué lo mas triste que me ha pasado en la vida" (menciona la Sra C); hasta entonces se enteró que el Sr S había estado casado y nunca se había divorcia_ do y además tenía dos hijos en su matrimonio pero que había aban_ donado a su Familia. Esto le dolió mucho a la Sra C y hasta dejo de hablarle a su suegra, pués aunque se metia mucho con ellos defendiendo a su hijo (Sr S) ella la soportaba por ser la madre del padre de sus hijos, pero cuando le preguntó si sabía que era casado le dijo que ¡SI!; sintió que todos la habían enga_ ñado.

De esta unión se han procreado 7 hijos:

H₁=S: Es el mayor. Siente gran rencor y rechazo por el padre, quiere mucho a su madre pero no entiende por que le ha aguantado tanto a "ese Sr". Estudió hasta la secundaria, siendo siempre buen estudiante pero la necesidad económica lo hizo que dejara la escuela para Trabajar. Desde que empezó a trabajar siendo muy chico ha ayudado al sostén de la casa y a su madre (le ha comprado lavadora, refrigerador y una salita). Esta por casarse. No le habla al padre, pues este lo corrió de la casa, porque como se va ha casarse está haciendo "pendejo" para no dar dinero a la casa. Es tranquilo, trabajador y respetuoso.

H₂=D: El ha sido muy vago, ya que desde que estaba en la casa se la pasaba en la calle, fuma y toma mucho. Dejó la escuela cuando estudiaba la secundaria porque no le gustaba estudiar, estuvo un tiempo sin hacer nada, hasta que un día dijo que se iba a casar porque una "chava estaba pastel", empezó a trabajar y se caso únicamente por el civil, procreando un hijo que actualmente tiene 4 años pero abandonó a su Familia para irse con otra mujer (con la que vive actualmente), con la que dice se casó por la Iglesia. Es muy alocado e irresponsable además de ser alcohólico y en un tiempo al parecer consumió mariguana.

Quiere y respeta a la madre, para él no existe el padre, dice que él "no tiene ni tuvo padre".

h₃=Ar: Siempre le ha tenido miedo al padre, pero más aún después de que intentó abusar de ella cuando tenía 13 años. Estudió hasta 2º de secundaria, no siendo buena estudiante. Siempre ha querido a su madre y "ODIA" al padre. Ella lo que más deseaba era casarse e irse de la casa, cosa que ya realizó.

Actualmente vive tranquila y apoya mucho a su madre moralmente, la visita casi a diario. No ha querido embarazarse para disfrutar su matrimonio.

H₄=J.A.: Es el único que ha querido al padre y su padre a él. Ha sido mal estudiante, en la primaria reprobó en dos ocasiones (2ºy3º); llegó hasta la secundaria, pero como nunca le ha gus

tado la escuela, ya no quería estudiar. Trabajaba eventualmente desempeñando diferentes oficios. Ya tiene trabajo fijo pero se llevo a vivir a su casa a una mujer que es hasta mayor que él 3 años, la que no ayuda a nada pues se la pasa todo el tiempo acostada leyendo novelas.

El padre a J.A. nunca le ha exigido nada ni dinero ni obligaciones y si su madre lo hace no la toma en cuenta.

H₅=E: Es un muchacho muy tímido, siempre desde chico a tenido problemas de adaptación social. Sólo estudió la primaria y en Escuela de Educación Especial (no le gustaba hablar con nadie presentando también alteraciones en el lenguaje).

Actualmente trabaja como obrero (en una Esquiladora). Ayuda en lo que puede a su madre y rechaza todo contacto con el padre. Solo sale para ir a trabajar y cuando regresa se la pasa dentro de la casa y casi no habla con nadie.

H₆=J: Es el más centrado de los hijos, le gusta mucho la escuela y ha salido buen estudiante, actualmente está en 1º de preparatoria en Bachilleres, además estudia Computación y cuando su madre ganó el Concurso antes mencionado el Sr ? de Televisa al enterarse de su caso le dió trabajo ahí, y lo apoya mucho dandole un horario que no interfiera con sus estudios.

Quiere mucho a su madre; a su padre no lo quiere pero no le desea nada malo.

h₇=Al: La más pequeña, todos han tratado de protegerla, también ha recibido malos tratos de parte del padre. Se encuentra estudiando 1º de secundaria, como estudiante es regular.

Refiere la Sra C que es buena hija, casi no sale de la casa pero es muy floja y no le gusta ayudar en el quehacer de la casa, retobona y grosera, pero cuando la regañan empieza a gritar como "loca" que si la siguen molestando se va a matar. Su hermano J refiere que es una vaga pues siempre que llega de la escuela o del trabajo ella esta en la calle y si le dice que se meta ella le contesta que no se meta en lo que no le importa.

Al padre lo ignora y si le contesta es de mala gana.

FAMILIA # 8

	EDAD	SEXO	OCCUPACION	ESCOLARIDAD
PADRE	59	-----	CHOFER	5º PRIMARIA
MADRE	55	-----	HOGAR	NULLA
HIJO 1	26	MASC	EMPLEADO	SECUNDARIA
HIJO 2	25	MASC	EMPLEADO	SECUNDARIA
HIJO 3	22	FEM	HOGAR	2º SECUNDARIA
HIJO 4	20	MASC	EMPLEADO	SECUNDARIA
HIJO 5	19	MASC	OBRAERO	PRIMARIA
HIJO 6	17	MASC	EMPL/EST	1º PREPA/COMP
HIJO 7	13	FEM	ESTUDIANTE	1º SECUNDARIA

FAMILIOGRAMA ESTRUCTURAL

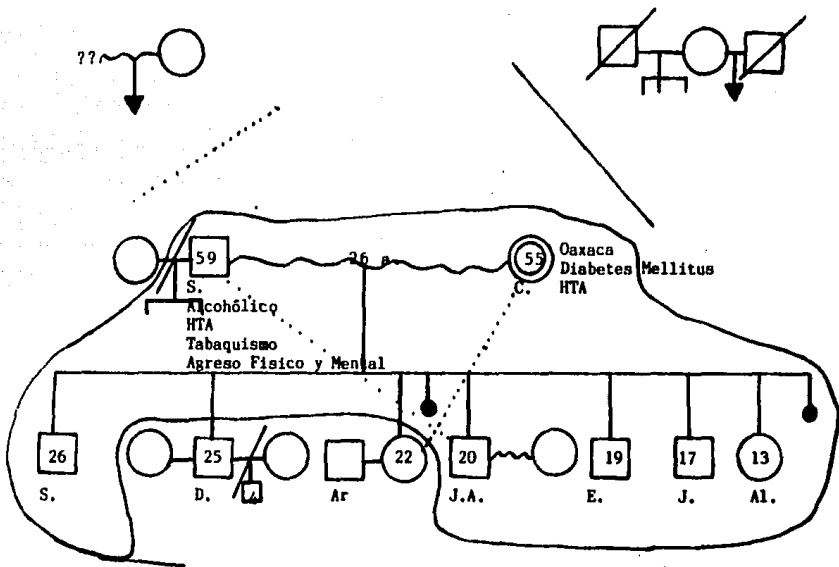

SEPTIEMBRE 1989.

FAMILIOGRAMA PSICODINAMICO

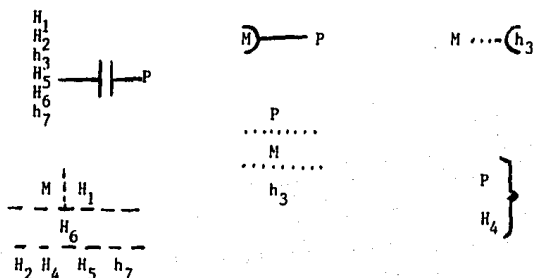

SEPTIEMBRE 1989.

ANALISIS DE LAS AREAS:

En esta Familia el área de la economía se encuentra baja en todos los integrantes, desde el padre que es subempleado y alcohólico lo que hace que disminuya más, los hijos hasta la fecha no han logrado su independencia económica por lo ya referido.

La Sexualidad es una de las más alteradas, ya que en esa Familia no se ha podido expresar libremente a falta de la información que existe en este respecto: tomando en cuenta que la Familia es numerosa y habitan todos en un departamento que cuenta con dos recámaras agregándosele que H_4 se llevo a vivir una muchacha en la misma habitación que comparte con sus hermanos.; el padre lleva dos matrimonios; intentó violar a su hija mayor. A la hija menor no se le ha dado la información básica sobre la menstruación, etc.

En cinco de los integrantes de esta Familia existe frustración importante por no haber cubierto y/o satisfecho sus necesidades; mismos que no tienen conciencia de si mismos y no saben que hacer en el futuro.

Sin olvidar que h_7 se encuentra en un estado de minusvalía y presenta ideas suicidas.

FAMILIA # 9 R.G.
DOMICILIO: SATELITE
INTEGRANTES: 5
HIJOS MAYORES DE 10 AÑOS: 3

La captación se realizó en un consultorio de la UMF 33.

Las entrevistas también fueron realizadas en la UMF # 33.

Esta pareja se conoció en el trabajo, durando su noviazgo un año en el que el Sr J esperaba para poder volverse a casar ya que el era divorciado. Durante la relación de noviazgo se querían mucho y aparentemente este curso sin ningún problema.

Se unieron únicamente por el civil y procrearon tres hijos.

El Sr. J proviene de una Familia unida únicamente por el civil siendo el 2º de tres hermanos. Estudió hasta la preparatoria, pero siempre le gustaron los idiomas (dominando Francés e Inglés); le gustaba vivir bien, por lo que trabajaba mucho. Era el dueño de una Agencia de Viajes lo que le permitía vivir desahogadamente.

En su primer matrimonio procreó dos hijos, duró 8 años, y se menciona que el motivo de la separación fué que ya no se llevaban bien pero siempre vió por lo hijos.

Se describe de carácter alegre, sociable, muy educado y caballeroso pero muy "mujeriego". Falleció en un accidente hace tres años.

La Sra D es la primera hija de dos, procreados en una Familia unida únicamente por el civil, muriendo su padre siendo ella muy joven; estudiando carrera comercial para poder trabajar pronto. En su casa si "no le sobraba tampoco le faltaba". Ella es alegre y tranquila pero ya tiene algunos años de ser alcohólica.

Durante su vida como pareja, el primer años fué "maravilloso" paseaban, él la quería mucho y la procuraba, Al año de casados nació el primer hijo J, fué recibido con mucho gusto.

El Sr J por motivos de trabajo viajaba mucho y sobre todo a E.U.A. y como la Sra D tenía que cuidar al niño (y posteriormente

a tres), no podía acompañarlo. El se ausentaba en los viajes hasta 15 días, despertando los celos de la Sra D, provocandose discusiones fuertes que terminaban la mayoría de las veces en insultos. El Sr J no era de "mucho pleito" y procuraba siempre "encontentar" a la Sra D; además siempre que llegaba de viaje era con regalos para todos.

Como ya se mencionó el Sr J era muy "mujeriego" y poco antes de que sufriera el accidente se enteraron que tenía otra mujer en E.U.A. con la que había procreado dos hijos. En México también tenía una amante "Barbara". Con una vida tan inestable el Sr J no podía atender a su familia; ocasionando que la "soledad" y "frustración" que sentía la Sra D la llevaran a iniciarse en el alcoholismo, a salir con "amigos" (refiere que ella también tenía derecho).

Esta situación vivida por la pareja llevo consigo el abandono familiar y por lo tanto, a los hijos:

H₁J: Siendo él, el paciente identificado. Voluntariamente solicitó la ayuda,

Su infancia la menciona como Alegre, pues quería mucho a su padre y su madre a él; refiere que en las ausencias del padre la madre metía hombres a la casa y a su cama, "...para mí, mi madre es una prostituta y la odio". El coraje que ha sentido hacia su madre es desde que era muy pequeño. Nos refiere que en una ocasión teniendo el 10 ó 12 años llegó y encontró a su madre tomada y la golpeó, no recuerda en cuantas ocasiones se repitió esto, pero dice que no le "pegaba fuerte". Además refiere que en su mente siempre esta la imagen de que su madre se salía por las noches y el cuidaba de sus hermanitos.

Desde pequeño ha sido retraído, como estudiante, regular, pero le gusta mucho leer. Actualmente trabaja como empleado y estudia el 1º de Bachillerato. Refiere que por su carácter no puede tener muchos amigos.

Desde niño ha pensado que es homosexual. Ej. siempre que escucha:

"como estas amor mío" piensa que es un hombre quien se lo dice y lo acaricia. Desde los 7 años se masturba, actualmente lo hace con mucha frecuencia. A pesar de su edad nunca ha tenido relaciones sexuales ni hetero ni homosexuales. menciona que le da miedo tenerlas de cualquier tipo.

Le gusta el arte, la música clásica, la pintura.

Cuando tenía 12 años él solicito Tx Psiquiatrico. puesto que se sentía muy desubicado, el médico le prescribió DFH, carbamazepina y antidepresivos del tipo de la Imipramina. En una ocasión trato de suicidarse ingiriendo 15 pastillas de DFH, pero le llamó a M.A. (el hijo mayor del primer matrimonio del Sr J) y lo llevó a un Hospital donde le realizaron Lavado Gástrico.

M.A. es el hijo mayor del primer matrimonio del Sr J, es la persona más significativa de J; desde que es pequeño ha convivido mucho con ellos, la Sra H que es la madre de M.A. la ha visto como a una madre, la quiere y respeta, pues siempre le ha dado buenos consejos.

Actualmente esta viviendo con su abuela materna y nos refiere que esta no quiere saber nada de su hija por la vida que lleva y le molesta que viva en unión libre con un hombre más joven que ella.

Desde hace tres meses acude por propia voluntad a un Psicólogo.

H₂C: Era una niña muy dulce y buena, pero al ver lo que sucedía en su casa se volvió un poco triste y no le gusta hablar con nadie en la casa. Terminó solo la secundaria, ya no quiso estudiar ni hacer nada. Hace tres meses entró a trabajar como Cajera en una tienda de Autoservicio y a los dos meses de estar trabajando decidió irse a vivir con una amiga, para no estar en esa casa. "pero es buena chica, aunque no se frecuentan se quieren".

H₃A: El más chico de los hijos, nunca le gustó la escuela, solo estudió Secundaria. Siempre ha estado peleando por todo con J le hace burla y en varias ocasiones han llegado a los golpes, (en

estos plitos siempre sale ganando A).

Es un vago y vicioso, mujeriego igual que el padre, pero además muy sucio (Comenta J que no sabe como le hacen caso las mujeres ya que siempre esta sucio y desarreglado).

Actualmente no se dedica a nada, vive solo en el departamento que en un tiempo fue el Hogar de la Familia R.G..

J vuelve a comentar que su hermano "va a acabar muy MAL".

FAMILIA # 9

	EDAD	SEXO.	OCUPACION	ESCOLARIDAD	NOTAS
PADRE	48	-----	COMERCIANTE	PREPARATORIA	FINAOO
MADRE	52	-----	SECRETARIA	COMERCIO	-----
HIJO 1	21	MASC	EMPL/ESTUD	1º SEM BACH	-----
HIJO 2	20	FEM	CAJERA	SECUNDARIA	-----
HIJO 3	17	MASC	NINGUNA	SECUNDARIA	-----

FAMILIOGRAMA ESTRUCTURAL

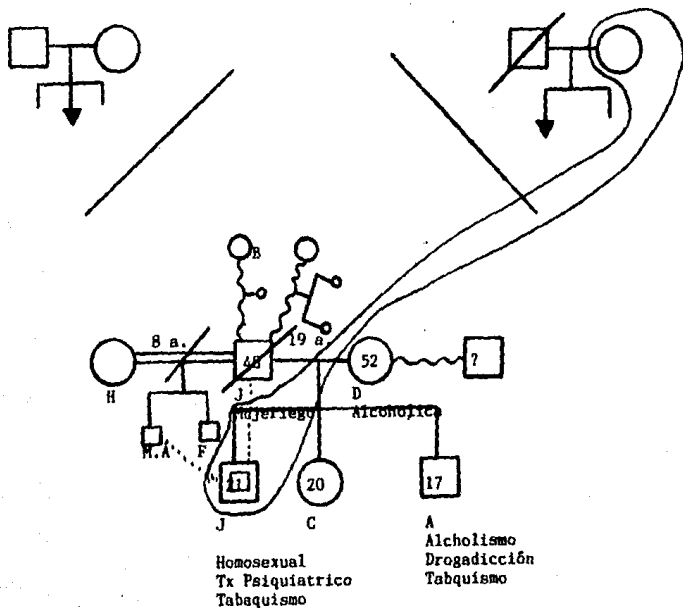

SEPTIEMBRE 1989.

FAMILIOGRAMA PSICODINAMICO

1.- ANTES:

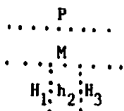

2.- AHORA:



SEPTIEMBRE 1989.

ANALISIS DE LAS AREAS:

El área de la economía si no se encuentra bien, tampoco se encuentra mal ya que todos trabajan a excepción de H_3 que no se dedica a nada.

El área de la sexualidad se encuentra alterada en la madre ya que ha buscado amantes antes y después de muerto el Sr J. H_1 es el que más alteraciones presenta, ya que se siente homosexual y nunca ha tenido relaciones sexuales ni homo ni hetero y desde los 7 años se masturba compulsivamente.

El Fortalecimiento del Yo se encuentra bajo en la madre, H_1 y H_3 buscan refugio en el alcohol y/o en sus Fantasías y se escapan de la realidad; además H_1 ha intentado suicidarse.

La Identidad se encuentra baja en la madre, su autoestima se encuentra baja; H_1 no se acepta como Homosexual y H_3 evade todo tipo de responsabilidades.

FAMILIA # 10 A.D.
DOMICILIO: ECHEGARAY
INTEGRANTES: 5
HIJOS MAYORES DE 10 AÑOS: 3

La captación se realizó en un consultorio de la UMF 33.

Las entrevistas se realizaron en el domicilio de la Familia.

La pareja se conoció en la preparatoria, siendo ellos compañeros y "buenos amigos"; realmente no fué noviazgo lo que hubo entre ellos pero mantenían relaciones sexuales lo que ocasionó que la Sra R quedara embarazada; al comunicarle ella al Sr J su estado el se negó a casarse, ya que no tenía dinero, ni trabajo, además de ser muy joven y deseaba terminar una carrera, apoyándolo su Familia; la Familia de la Sra R habló con él diciéndole que debían casarse y que ellos los mantendrían en lo que terminaban su carrera. El Sr J aceptó y se unieron civil y religiosamente.

El Sr J es originario del Estado de Jalisco, proviene de una Familia unida solamente por el civil y es el tercero de 7 hijos. En su Familia no eran ricos, pero tampoco pobres, más o menos se "la pasaban". Estudió la Carrera de Medicina y posteriormente se especializó en Urología, lo que ejerce actualmente.

Es de carácter hostil, majadero y poco sociable, no presenta toxicomanías. Lo refieren como mujeriego. ("Se negó a cooperar con la entrevista.")

La Sra D es originaria del D.F. y es la más pequeña de tres hermanos, procreados en una Familia unida civil y religiosamente, provienen de medio socioeconómico alto. Estudió solo hasta la Preparatoria, pues como se casó dejó la escuela. Se puso a trabajar como auxiliar de una oficina (con su padre), pero la mayor parte del tiempo la dedicó a su hogar y a sus hijas.

Es de carácter "amargado" muy nerviosa, siempre está de mal humor y fuma mucho para calmar los nervios.

La vida en pareja desde el inicio no fué buena, puesto que el Sr J siempre se sintió obligado al matrimonio, se dedicó siem

pre a estudiar, conviviendo poco con la Sra R.

Para poder ayudar en su hogar económicamente, la Sra R entró a trabajar en la oficina de su padre, puesto que solo así podría atender casa, hijas y trabajo. El Sr J siempre fué un "mantenido" de la Sra R. Cuando terminó la Carrera de Medicina, la Sra R pensó que ya trabajaría, pero le dijo que pensaba hacer una Especialidad, la que realizó (Urología). Ella siempre estuvo en morada de él y continuó ayudandolo. Cuando entró a la Residencia faltaba mucho a la casa, (casi nunca convivía con ella y con sus hijas).

Es muy mujeriego, siempre le dice que está muy fea y vieja para él "que no le interesa como mujer", le ha pedido el Divorcio muchas veces, contestando la Sra R que no se lo va a dar, ya que como están casados por bienes mancomunados y el dinero es de ella, no va a permitir que mantenga otras mujeres con su dinero. A tenido el descaro de llevar hasta la puerta de la casa a sus "Amantes en turno".

De esta unión se procrearon tres hijas, a las que cada uno con sus cosas no les han dado la atención debida.

h₁=M: Cuenta con 34 años, se casó desde hace 7, vive tranquila en su matrimonio, dedicandose a su hogar y a cuidar a sus 2 pequeños hijos, refiriendo no tener más problemas que los normales de cualquier matrimonio.

Estudió hasta la preparatoria porque su esposo le pidió que ya no estudiara a lo que ella eccedió gustosamente.

h₂=G: Cuenta con 32 años y es la PI, actualmente se encuentra embarazada, como Madre Soltera. Supuestamente, ella siempre había deseado embarazarse y su hijo era un producto deseado, hace un año tuvo un aborto.

Estudió carrera comercial, trabaja como secretaria desde hace muchos años. Menciona que sus padres nunca se han preocupado por ella ni por sus hermanas y menos su padre, pero ahora que es está embarazada la insulta continuamente diciendole que es una "puta" y le recrimina a la madre diciendole que tiene la culpa de eso.

Actualmente presenta Crisis de Neurosis de Angustia, pués en ocasiones se pone a llorar gritando que quiere un padre para su hijo; "se siente SOLA y Desesperada".

h₃-P: Es la más despegada de la casa desde pequeña, ha sido muy independiente.

Nunca fué buena estudiante, pero cuando cursaba la prepara toria conoció a un grupo de muchachos y formaron un conjunto del que ella era la cantante y desde entonces se dedica a eso, llevando una vida muy indisciplinada; se desvela mucho, toma mucho y refie re la Sra R que no dudaría que fuera Drogadicta.

FAMILIA # 10

	EDAD	SEXO	OCUPACION	ESCOLARIDAD
PADRE	50	-----	MEDICO	PROFESIONAL
MADRE	52	-----	HOGAR	PREPARATORIA
HIJO 1	36	FEM	HOGAR	PREPARATORIA
HIJO 2	32	FEM	SECRETARIA	COMERCIO
HIJO 3	30	FEM	CANTANTE	PREPARATORIA

FAMILIOGRAMA ESTRUCTURAL

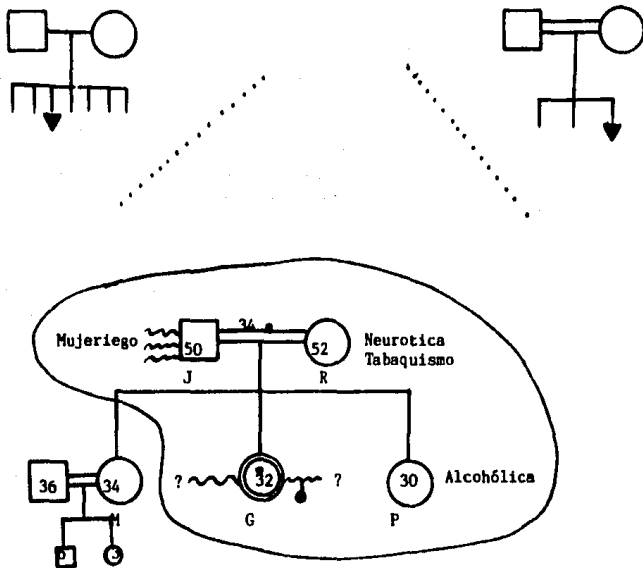

SEPTIEMBRE 1989.

FAMILIOGRAMA PSICODINAMICO

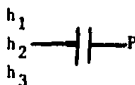
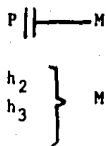

SEPTIEMBRE 1989.

ANALISIS DE LAS AREAS:

El área de la economía es la única que no se encuentra afectada.

La Sexualidad a excepción de h₁ se encuentra afectada en todos; el padre busca amantes, la Sra R desde hace varios años (?) no lleva vida en pareja con su esposo ni se preocupa mucho por su arreglo personal; h₂ se encuentra embarazada como madre soltera y h₃ al parecer mantiene relaciones con diferentes compañeros sexuales.

En cuanto al Fortalecimiento del Yo, la madre se siente muy frustrada ya que su matrimonio fué un fracaso. h₂ siempre deseaba tener un hijo y presenta crisis de angustia por ser madre soltera h₃ escapa de la realidad consumiendo alcohol y drogas,

En el área de la Identidad la madre no acepta su situación pues no desea darle el divorcio a su marido aunque este ya no tenga interés en ella; h₂ no se acepta como madre soltera, llevando su autoestima tan baja que se encuentra en estado Depresivo. y h₃ no tiene conciencia de su realidad próxima futura o no desea verla.

FAMILIA # 11

DOMICILIO: AMPLIACION SN PEDRO XALPA

INTEGRANTES: 5

HIJOS MAYORES DE 10AÑOS: 3

La captación se realizó en un consultorio de la UMF 33.

Las entrevistas se realizaron en la UMF y en el domicilio de la Familia.

La pareja se conoció en una fiesta, durante el noviazgo 6 meses en la que la atracción física mutua fué lo que los decidió a casarse civil y religiosamente. Procreando tres hijos.

El Sr R es originario del Estado de Guanajuato, es el menor de 5 hijos, procreados en una Familia unida por el civil. En la actualidad los padres del Sr R ya fallecieron y con los hermanos no tiene relación. Es alcohólico desde los 18 años, tabaquismo importante lo que lo ha llevado a presentar Enfisema Pulmonar por lo que actualmente es Origeno dependiente.

Estudió solo hasta la secundaria y cuando conoció a la Sra M trabajaba en una oficina como mensajero.

Actualmente es el encargado del Hogar.

La Sra M es originaria del D.F., es la mayor de dos hijos procreados en una Familia unida civil y religiosamente. No lleva buena relación con su Familia ya que le recriminan que es una "tonta" por vivir con ese hombre.

Ella estudió carrera comercial y cuando conoció al Sr R trabajaba como secretaria, empleo que desempeña hasta la fecha.

Presenta alcoholismo y tabaquismo. Es tranquila, amable y educada, con sus hijos lleva buena relación.

Durante su vida como pareja, ha sido algo diferente a lo acostumbrado, pues a los tres meses de estar casados el Sr R regresó tomado y diciendo que lo habían corrido del trabajo, de lo que ella pensó que era temporal pero un amigo de él le comentó que siempre lo corrian de los trabajos porque tomaba mucho y era un irresponsable, y que por ella se había portado bien desde que

la conoció, pero que volvió a caer en el alcohol.

Ella intentó dejarlo, pero él le prometió cambiar pidiendo le otra oportunidad a lo que ella accedió. En ese tiempo ella quedó embarazada de su primer hijo.

Como ella era la que trabajaba el se hizo cargo de los que haceres de la casa, así pasaba el tiempo y según él no conseguía trabajo y no dejaba de tomar.

Ella intentó dejarlo en varias ocaciones, pero siempre que pasaba eso él la chantajeaba sentimentalmente, si estaba en su juicio lloraba y se hincaba y si estaba tomado la amenazaba con matarla a ella y a sus hijos si lo dejaba; en una ocasión no solo la amenazó verbalmente, sino también con una pistola, situación que fué delante de los hijos, los que se espantaron mucho. Desde ese día la Sra M decidió que dormirían en cuartos separados, él continuo tomando. Ella comenzó a tomar los fines de semana ya que era el tiempo que permanecía en casa y no tenía que trabajar.

Desde que se decidió que dormirían en cuartos separados el Sr R inició con escenas de celos insultandola y diciendole que se acostaba con todos los hombres. A lo que ella no hacia caso pues to que su marido le daba lástima.

Hoy en día se llevan "muy bien" (?) son como "hermanos", los fines de semana toman juntos y sin pleitos.

H₁=R: Fué cuidado en casa al igual que los hermanos por el padre. Siendo buen estudiante desde niño, pero en la adolescencia inició con alcoholismo, lo que interfirió en sus estudios, pero a pesar de eso logró terminar la carrera de Arquitecto, la que desempeña actualmente.

Cuenta con 36 años y no desea casarse, es muy hogareño y cuando toma es siempre en su casa "de buro" encerrandose en su re camara. Es muy tranquilo.

h₂=C: Es la que más apoya a la madre emocionalmente, ha sido muy buena hija, siempre ha sido buena estudiante y terminó la carrera de Psicología (?), la que no ejerce porque a su esposo no

le gusta que trabaje.

Mencioná que cuando estaba en la carrera consumió marihuana y actualmente en ocasiones se da "sus toques", lleva 7 años de matrimonio y no ha podido tener hijos (motivo por el que acudió a la C.E. y se identificó).

Acudió a la consulta para dejar el Tx en el que la había sometido el Ginecologo, puesto que por su edad ya no deseaba embarazarse, su esposo es alcohólico y no quiere que se repita la historia de su madre además su esposo es mujeriego y muy "macho" porque no quiere que ella trabaje. Es muy tranquila y noble, por lo que su esposo abusa.

h₃-A: La más pequeña de ña Familia, Sólo terminó la secundaria ya que cuando estaba en 3º de secundaria quedó embarazada, por lo que "hubo que casarla, desde hace 12 años (tenía 17 años).

Actualmente tiene dos hijas, su esposo tiene trabajo ocasional, toma mucho y A también toma (mínimo una cerveza diario) pero ella dice que no es alcohólica como todos los demás.

Su caracter es fuerte y explosivo y pelea a golpes con su marido. Las hijas de este matrimonio estan muy afectadas.

FAMILIA # 11

	EDAD	SEXO	OCUPACION	ESCOLARIDAD
PADRE	60	-----	HOGAR	SECUNDARIA
MADRE	59	-----	SECRETARIA	COMERCIO
HIJO 1	36	MASC	ARQUITECTO	PROFESIONAL
HIJO 2	34	FEM	PSICOLOGA	PROFESIONAL
HIJO 3	30	FEM	HOGAR	SECUNDARIA

FAMILIOGRAMA ESTRUCTURAL

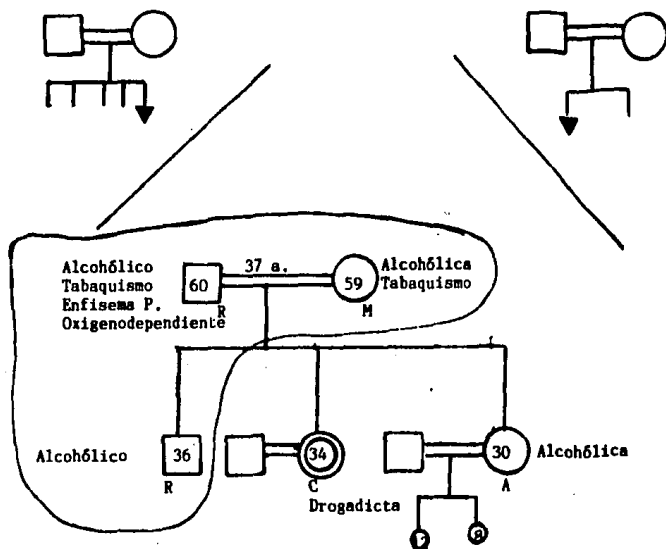

SEPTIEMBRE 1989.

FAMILIOGRAMA PSICODINAMICO

M —||— P

H₁
h₂ —||— P
h₃

M —//— h₂

SEPTIEMBRE 1989.

ANALISIS DE LAS AREAS:

En esta Familia todos los integrantes se encuentran bajos en todas las áreas.

La economía no es muy buena, la madre ha mantenido lo mejor que ha podido a su Familia pero el alcohol ha dejado varias fugas H₁ lo que gana en el trabajo se lo gasta en alcohol y ayudando muy poco en la casa.

La Sexualidad está ampliamente afectada, los padres desde hace varios años no conviven como pareja H₁ no tiene novia y casi no sale de su casa h₂ no logra embarazarse (situación que le ha afectado mucho) h₃ inicia vida sexual a muy temprana edad.

El área del Fortalecimiento del Yo se encuentra muy alterada, ya que tanto los padres como H₁ y h₃ han canalizado sus frustraciones apoyándose en el alcohol y así evadiendo la realidad; h₂ ha recurrido a las drogas.

La Identidad en ningún miembro de esta Familia se detecta, todos demuestran autoestima baja (o nula).

FAMILIA # 12

DOMICILIO: BELLAVISTA

INTEGRANTES: 4

HIJOS MAYORES DE 10 AÑOS: 3

La csptación se efectuó en un Consultorio de la UMF 33.

Las entrevistas se realizaron en la UMF.

La pareja se conoció en la Cd de Madrid España, de donde ambos son originarios, durando su noviazgo tres meses, deciden casarse por el civil. Procrearon tres hijos.

El Sr F como ya se mencionó es originarió de España, proviene de una Familia unida civilmente siendo el 1º de cuatro hermanos a los que no veía por vivir tan lejos, Estudió solamente la primaria, dedicandose a trabajar en diferentes actividades hasta que llegó a la Cd de México donde se dedicó al comercio.

Era alcohólico, falleció hace 5 años por Cirrosis Hepática.

La Sra M también originaria de España, es la tercera de 5 hijos, procrados en una Familia unida civil y religiosamente.

Estudió solo la primaria y no trabajó nunca pues desde pequeña le ayudaba a su madre en las labores de la casa, /

Debido al tabaquismo que ha presentado desde hace 40 años aproximadamente, presenta Bronquitis Crónica, motivo por el que acudió a la Consulta y fué captada.

Durante su vida en pareja, los 5 primeros años, vivieron en España, donde nacieron sus 2 primeros hijos. Decidiendo el Sr F en ese entonces que vinieran a América a "probar fortuna".

Llegan a la Cd de México y deciden quedarse a radicar en ella, dedicandose el Sr F al comercio, logrando superación economica importante. Ya estando en México nació la hija menor de esta Familia.

Refiere la Sra M que cuando mejoraron económicamente el Sr F se volvió borracho y mujeriego, lo que ocasionó que le diera mala vida a ella y a sus hijos.

Al hijo mayor (J) lo quería mucho, pero al 2º no lo quería

y decía que era un "tarado". Con la hija menor casi no convivió pues se dedicaba a andar de "parranda". La Sra J prefería que estuviera fuera de casa, ya que cuando estaba, los insultaba y hacta los golpeaba (a todos). No dejaba que convivieran con otras personas, los encerraba y a sus hijos si jugaban con otros niños o la Sra platicaba con alguien, los metía y les prohibía que habblaran con "Mexicanos".

La situación antes mencionada duró 11 años; pero un día en una oportunidad, la Sra M decidió abandonarlo, llevándose a sus hijos. El Sr F nunca los buscó y un día les avisaron que había muerto.

H₁-J: Fué al único que quiso el padre; él también quería mucho al padre; cuando se separaron sus padres contaba con 10 años y lo extrañaba mucho. Estudió hasta la Preparatoria, época en la que utilizó drogas frecuentemente (mariguana, cemento, thinner etc). cuando conoció a la persona que actualmente es su esposa decidió dejar las drogas.

Cuando recibió la noticia de que su padre había muerto (22 años) se puso a llorar "como loco". (fué el único que lloró)

Cuando dejó las drogas estudió Computación, siempre fué buen estudiante.

Se casó con la novia antes mencionada, pero su matrimonio a sido un fracaso, ahora es alcohólico (continúa recordando la imagen paterna). Hace 7 años aproximadamente fué acusado de fraud en su empresa por lo que estuvo detenido en un Reclusorio (?). Lo anteriormente mencionado le afectó en su desarrollo profesional ya que no ha podido volver a dedicarse a la computación.

Actualmente vive con su Familia pero duerme en cuartos separado de su esposa (viven juntos por los hijos ??).

H₂-F: Siempre ha vivido con la sobreprotección de la madre ya que el padre siempre lo trató como "tarado".

Terminó la carrera de Licenciado en Comunicación, dedicandose actualmente a eso; económicamente "le va muy bien".

Un día decidió casarse, pero este matrimonio solamente duró 6 meses; procreando después del Divorcio 2 hijos a los que mantiene y quiere mucho pero no vive con ellos; él continúa viviendo con su madre.

Es muy mujeriego, de carácter agresivo y dominante.

h₃=J: Ella no convivió con el padre, estudió hasta la secundaria y desde muy joven empezó a trabajar como empleada de un almacén, continua en ese trabajo, y ha ido superandose.

Se casó pero su matrimonio fué un fracaso puesto que se divorció a los 5 años sin haber procreado hijos.

Vive independiente de la Familia y refiere estar muy tranquila.

FAMILIA # 12

	EDAD	SEXO	OCUPACION	ESCOLARIDAD	NOTAS
PADRE	69 a.	-----	COMERCIANTE	PRIMARIA	FINADO
MADRE	65 a.	-----	HOGAR	PRIMARIA	-----
HIJO 1	42 a.	MASC	EMPLEADO	COMPUTACION	-----
HIJO 2	40 a.	MASC	COMUNICACION	PROFESIONAL	-----
HIJO 3	35 a.	FEM	EMPLEADA	SECUNDARIA	-----

FAMILIOGRAMA ESTRUCTURAL

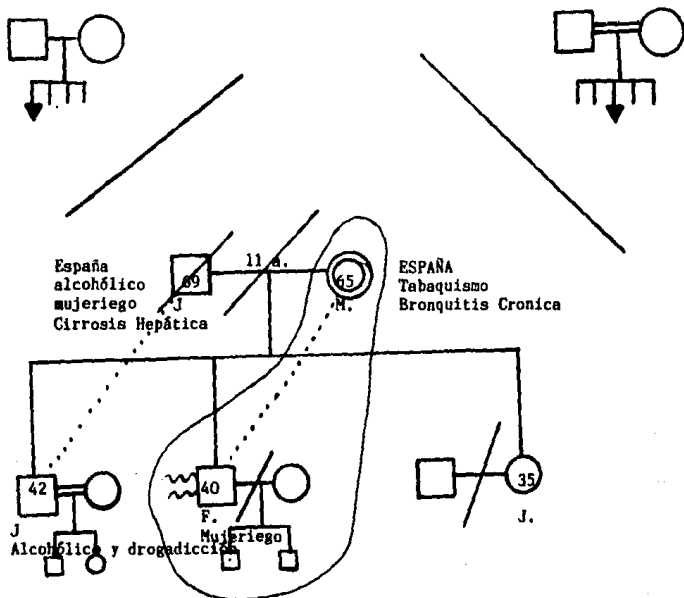

OCTUBRE 1989.

FAMILIOGRAMA PSICODINAMICO.

1.- Vida en Familia:

P ——— (H₁)

M ——— (H₂)

H₁ ——— / / h₃

P ——— | | M

2.- Actualmente:

M ——— (H₂)

OCTUBRE 1989.

ANALISIS DE LAS AREAS:

El área de la economía solo se encuentra afectada en H₁.

La Sexualidad se encuentra afectada en todos; la madre, desde hace aproximadamente 30 años no lleva vida en pareja; H₁ duerme en cuarto separado de su esposa. H₂ se divorció y le gusta convivir con prostitutas. h₃ se divorció y nunca pudo procrear hijos (es lo único que dice le preocupa).

El Fortalecimiento del Yo se encuentra alterado en forma importante en H₁ ya que ha evadido la realidad primero en las drogas y posteriormente en el alcohol, se siente frustrado por haber sido acusado de fraude y no poder encontrar un buen trabajo.

El área de la Identidad se encuentra afectada en H₁ y H₂ ninguno de los dos se acepta como es y piensan que las vidas de sus Familias son muy inciertas.

FAMILIA # 13
DOMICILIO: PLAZAS DE LA COLINA
INTEGRANTES: 4
HIJOS MAYORES DE 10 AÑOS: 2

La captación se realizó en un consultorio de la UMF 33.

Las entrevistas se llevaron a cabo en la UMF 33.

La pareja se conoció en su Colonia (eran vecinos). Durando el noviazgo 6 meses, pues el ya tenía mucha edad para estarse esperando. Contando con la oposición de la Familia de él por la diferencia de edades (20 años). La Familia de ella no vive en México y les daba igual con quien se casara su hija.

Se casaron unicamente por el civil.

El Sr R es originario del D.F. , es el 2º de 2 hijos procreados en una Familia unida solo por el civil.

Estudió solo la primaria, ya que como eran muy pobres y no había dinero, desde muy pequeño empezó a trabajar desarrollando diferentes subempleos hasta que logró colocarse como Obrero, de lo que trabaja hasta la actualidad. (se encuentra tramitando su pensión).

Se conoce Diabético desde hace 20 años, la que se encuentra bajo control. Es alcohólico.

Es de carácter explosivo, dominante, "amargado". Sus padres y su hermano ya fallecieron y menciona que solo cuenta con sus hijos.

La Sra M es originaria del Estado de México, es la 4ª de 7 hermanos, procreados en un matrimonio unido unicamente por el civil. No acudió a la escuela y menciona que sabe leer pero escribir muy poco.

A los 14 años dejó su pueblo y se vino a vivir con unos parientes al D.F. y trabajó como doméstica.

Cuando conoció al Sr R (el que vivía cerca de sus parientes) no le importó que fuera 20 años mayor que ella, menciona que si

lo quería y se sentía protegida por él.

Ella es muy alegre y sociable.

En su vida como pareja, se llevaron bien los primeros años pero con el paso del tiempo a él le urgía tener hijos, cosa que no lograron.

Desde que se casaron él ya era Diabético pero cuando no hubo Familia empezó a tomar y a golpear a la Sra insultandola y diciendole que ella tenía la culpa.

El Sr R era y es muy ahorrador y la ha tenido viviendo muy bien puesto que a pesar de ser obrero tiene su "casita" con todo lo que se puede. Cuando llevaban 9 años de casados, en la Colonia donde vivían y se conocieron; dos niños quedaron huérfanos (1 y 4 años) decidiendo ellos adoptarlos; esta situación mejoró la vida Familiar, ya que el Sr R los quizo como propios desde el primer momento. A pesar de esto, el Sr R no dejó de tomar; en la actualidad solo lo hace ocasionalmente porque se siente muy mal.

La vida juntos siempre ha sido muy difícil ya que continúa pegandole y ahora lo hace porque seguramente es una "puta" y le pone los "cuernos" con quien sabe cuantos hombres. Si sale a algo y tarda un poco cuando llega la golpea por "puta".

Ella ha intentado y solicitado la separación, pero los hijos no quieren irse con ella, sobre todo el mayor la insulta y es majadero con ella, la corre de la casa y le dice que lo que quiere, es sacar dinero, pero que si se va no se lleva nada.

Refiere la Sra M que ya no soporta esa vida y se irá aún sin los hijos, aunque los quiere mucho.

H₁=B: Sabe que es hijo adoptivo, quiere mucho a sus padres, sobre todo al Sr R ("... les ha dado todo y de no haber sido por ellos quizá él y su hermanito, se hubieran muerto de hambre").

Se encuentra cursando el 1º de secundaria y es un estudiante regular. Se está volviendo un desobligado ya que el padre le tolera todo, "es un vago, se la pasa la mayor parte del tiempo en la calla" y va a fiestas de las que regresa tarde,

y a veces oliendo a alcohol.

Si la Sra M lo quiere reprender el Sr R lo defiende provocando que B sea grosero con la SraM contestandole que "se largue pues ellos son felices sin ella".

H₂ R: También sabe su origen, es más noble que el hermano pues él si quiere a la Sra M y le dolería que se fuera ; pero si se separaran el se quedaría con el Sr R.

El está en 6º de primaria, es buen estudiante. Siente feo de que su hermano sea grosero pero el no puede hacer nada.

Refiere que quiere estudiar mucho para ser importante y que por el momento no le interesan otras cosas.

ESTA TESIS NO DEBE
SALIR DE LA BIBLIOTECA

FAMILIA # 13

	EDAD	SEYO	OcupACION	ESCOLARIDAD	NOTAS
PADRE	60	-----	OBRERO	PRIMARIA	-----
MADRE	40	-----	HOGAR	NULA	-----
HIJO 1	15	MASC	ESTUDIANTE	1º SECUNDARIA	ADOPTIVO
HIJO 2	12	MASC	ESTUDIANTE	6º PRIMARIA	ADOPTIVO

FAMILIOGRAMA ESTRUCTURAL

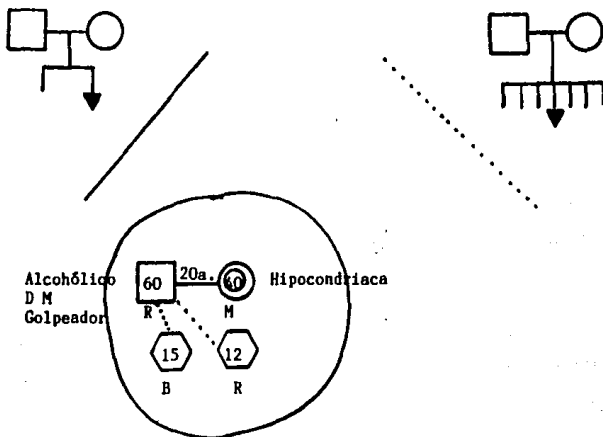

OCTUBRE 1989.

FAMILIOGRAMA PSICODINAMICO'



OCTUBRE 1989.

ANALISIS DE LAS AREAS:

En esta Familia el área se encuentra sin alteraciones aparentes.

La sexualidad se encuentra muy alterada ya que existe diferencia de edad importantes, por lo que emocionalmente están alterados ambos.

El Fortalecimiento del Yo esta alterado el el padre pues ha refugiado sus frustraciones en el alcohol. la Madre presenta Neurosis Conversiva y H₁ presenta problemas conductuales.

La Identidad no existe en ninguno de los miembros de esta Familia.

FAMILIA # 14

DOMICILIO: VISTA HERMOSA

INTEGRANTES: 10

HIJOS MAYORES DE 10 AÑOS:

La captación se realizó en un consultorio de la UMF 33.

Las entrevistas se llevaron a cabo en la UMF y en el domicilio de la Familia.

La pareja se conoció en su lugar de origen (Acámbaro, Gto) siendo ella todavía una niña, y durando la relación de noviazgo (?) Seis meses, decidiendo casarse por el civil y por la Iglesia. Procreando 10 hijos.

El Sr J es originario de Acámbaro Gto, fué el 6º de 8 hermanos, se desconoce el tipo de unión de sus padres, proviene de una Familia campesina. No acudió a la escuela y no sabía leer ni escribir, se dedicaba al campo mientras vivieron en Acámbaro. Cuando llegó a la Cd de México, logró colocarse como obrero. Bebia mucho (alcohólico) y falleció hace 15 años de Cirrosis Hepática. Era de carácter muy fuerte y dominante, todos lo obedecían y el que no "se las pagaba".

La Sra J también originaria de Acámbaro Gto. , fué la 3ª de 5 hermanos, desconoce cuál era el tipo de unión de sus padres, no acudió a la escuela, y aunque no sabe escribir dice que ha aprendido a leer un poco.

Se conoce Diabética desde hace 25 años, se encuentra bajo control y por tal motivo se detectó para el estudio.

Es una mujer con "mucho carácter" (?) pero a la vez tranquila y buena gente. Siempre se ha dedicado a su hogar y a sus hijos.

Su vida en pareja refiere la Sra J que fué "normal": el Sr trabajaba y ella se dedicaba al hogar y a sus hijos, El Sr J tomaba y si se enojaba les gritaba; a ella solo le pegó una vez pidiéndole disculpas y diciéndole que no lo volvería a hacer. A sus hijos si les pegaba mucho "para poderlos educar", si no obe_

decían les gritaba y si tampoco lo hacían entonces si les pegaba con lo que "tuviera a la mano". Estando o no tomado.

Vivieron en Acámbaro 15 años donde procrearon a los primeros 6 de los 10 hijos, los otros cuatro ya nacieron en el D.F. La Sra J se siente muy contenta de haber tenido los hijos que tuvo y menciona que todos los hijos muchos o pocos dan alegrías y problemas.

Conforme iban creciendo los hijos fueron trabajando y ayudando al padre, por lo que lograron comprar el terreno donde viven e ir construyendo para que todos pudieran vivir ahí (así es en la actualidad).

h₁-J: Falleció hace 7 años de Cirrosis Hepática, estudió solo la primaria, trabajaba como obrero; estaba casado, procreando 4 hijos, era alcohólico y maltrataba a la mujer si su madre le daba quejas de ella. Era de carácter fuerte igual al padre.

Actualmente su viuda y los hijos viven en la casa de la Familia C.M.

h₂M: Estudió hasta primaria, se dedica al hogar y nunca ha trabajado. El marido, a pesar de que vivían en la casa de la Familia de ella le pegaba, situación a la que su Familia no se oponía, "no podía ni debía quejarse, porque ella así lo había decidido". En la actualidad ya no le pega porque los hijos la defienden ya que ellos si han estudiado y son grandes.. Es de carácter sumiso.

H₃-E: También estudió solo la primaria, trabaja como obrero, le dá el sueldo íntegro a su madre, ella lo distribuye y le da cuando necesita algo.

No quiso casarse para no dejar sola a la madre, siendo este el que ha sustituido la imágen paterna en esa casa.

No tiene vicios, es de carácter fuerte y dominante pero ha tenido problemas con sus hermanos y cuñados por querer "corrregir a sus sobrinos".

H₄C: Es el único que vive fuera de la casa, aunque vive

en la misma colonia, es comerciante, tiene una tienda de abarrotes en su casa y le va bien.

Estudió hasta la secundaria y vive en unión libre, ha procreado 4 hijos en esa unión. No toma, pero es muy mujeriego y hace sufrir mucho a su esposa, Es de carácter alegre y bonachón.

h₅=J: Estudió solo la primaria, se ha dedicado a ayudarle a su madre en las labores del hogar desde que era una niña.

Actualmente es soltera y menciona que "tiene que ayudarle a su madre a llevar la casa". Es de carácter tranquilo.

H₆=E: También estudió solo la primaria, trabaja como obrero, es el único que se ha casado por el civil y por la Iglesia, aparentemente es el que funciona mejor con su pareja, pero su esposa quiere que se vayan a vivir a otra parte a lo que el contesta que no puede dejar "sola" a su madre. Ha procreado dos hijos Es de carácter débil, todos quieren abusar de él.

H₇=R: Es el primero que nació en el D.F.. Estudió hasta la secundaria, trabaja como empleado en una tienda de autoservicio.

Lleva un año de casado, uniéndose solo por el civil pero la Sra J.(su madre) dice que ella ya debería de "estar esperando" y que como es tan joven, seguramente le va a poner los "cuernos" y va a tener que mantener hijos que ni sean de él.

Es de carácter débil.

h₈=E: Estudió solo la primaria, trabaja como empleada en una oficina. Tiene un hijo de 8 años, el que procreó como madre soltera, por lo que no puede dejar de trabajar, ya que tiene que ayudar con el gasto Familiar, Ella también le da casi todo su dinero a su madre para que ella lo distribuya puesto que es la que le cuida al hijo.

Es de buen carácter, noble, no se siente amargada ni frustrada por ser madre soltera.

h₉A: Cuenta con 36 años, es soltera. Solamente estudió la secundaria pero ahí aprendió taquimecanografía lo que ayudó a que entrara a trabajar como secretaria. Como es muy cumplida y

trabajadora ha ido mejorando y le ha ido muy bien, es la que más aporta económicamente a la casa.

Menciona que no se casó porque no encontró un novio que le agradara. Es de carácter alegre y tranquila.

H₁₀-J: ES él más chico de los hijos, a él se le pudieron brindar más oportunidades.

Siendo un adolescente murió el padre, y como este le exigía mucho, al igual que a los demás; cuando murió se sintió como liberado. No obedece a nadie y hace lo que le dá la gana.

Estudio hasta la Preparatoria, ahí junto con unos amigos formaron un trio y posteriormente un conjunto; le gusta mucho la música. A la madre lo que le molesta es que trabaja de noche, toma mucho y además muy seguido no llega a dormir por lo que la madre siempre esta con preocupaciones.

Es de carácter fuerte y no se deja de nadie.

FAMILIA # 14

	EDAD	SEXO	OCUPACION	ESCOLARIDAD	NOTAS
PADRE	74	-----	OBRERO	NULA	FINADO
MADRE	70	-----	HOGAR	NULA	-----
HIJO 1	57	MASC	OBRERO	PRIMARIA	FINADO
HIJO 2	55	FEM	HOGAR	PRIMARIA	-----
HIJO 3	50	MASC	OBRERO	PRIMARIA	-----
HIJO 4	48	MASC	COMERCIANTE	SECUNDARIA	-----
HIJO 5	45	FEM	HOGAR	PRIMARIA	-----
HIJO 6	42	MASC	OBRERO	PRIMARIA	-----
HIJO 7	40	MASC	EMPLEADO	SECUNDARIA	-----
HIJO 8	38	FEM	EMPLEADA	PRIMARIA	-----
HIJO 9	36	FEM	SECRETARIA	SECUNDARIA	-----
HIJO 10	32	MASC	MUSICO	PREPARATORIA	-----

FAMILIOGRAMA ESTRUCTURAL

98

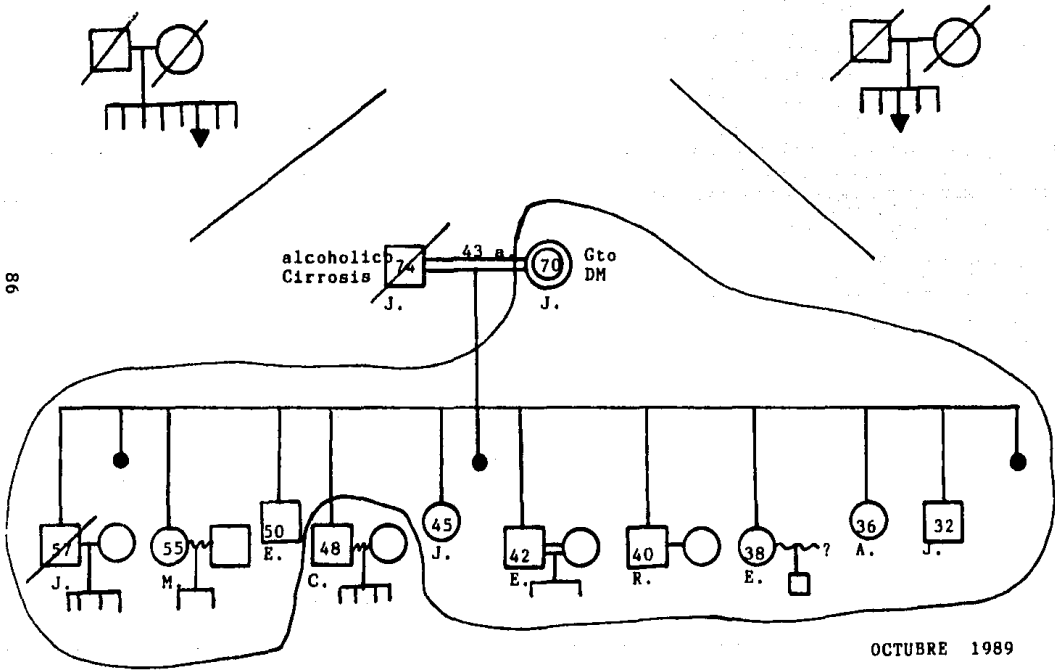

OCTUBRE 1989

FAMILIOGRAMA PSICODINAMICO

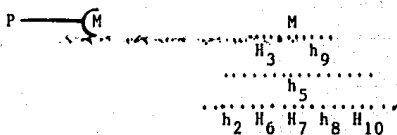

OCTUBRE 1989.

ANALISIS DE LAS AREAS:

En esta Familia, el área de la economía no se encuentra muy alterada.

El área de la Sexualidad probablemente sea la más afectada debido a falta de información: h_2 recibe malos tratos de parte del esposo; H_3 es soltero y hogareño, no tiene novia y desea cuidar a su madre; H_4 es muy mujeriego; h_5 es soltera y nunca le dió tiempo de tener novio; H_7 esta casado con una mujer muy joven, no tiene hijos y vive con el temor de que su esposa le ponga los "cuernos" (como dice su madre); H_8 es madre soltera. h_9 es soltera y nunca ha tenido novio.

El Fortalecimiento del Yo en h_2 se encuentra alterado, ya que siente frustración por no estar casada y vivir en unión libre por lo que permite que la golpeen y no encuentra apoyo en su Familia de origen; h_5 siente amargura por no haberse casado al igual que h_9 ; H_7 se siente insatisfecho por no tener hijos y vivir con la duda del engaño.

En el área de Identidad: h_2 no aguanta el mal trato pero "así tiene que ser", h_5 no sabe que hacer cuando falte su madre ya que es muy dependiente de ella; H_6 podría funcionar bien a no ser por que no quiere dejar a su madre; H_7 tiene autoestima baja debida a la inseguridad que siente en su pareja; h_9 no acepta

su soltería y piensa que su futuro es muy incierto.

En H₁₀ la represión en la que vivió durante su infancia lo han llevado a que ahora que siente "libertad" se encuentre desorientado y no le preocupa hacer algo más positivo.

TABLA # 1
 No DE INTEGRANTES POR FAMILIA
 JUNIO-OCTUBRE 1989

U.M.F. # 33

INTERVALO	PUNTO MEDIO	FRECUENC.	FREC ACUM	%	% ACUM
8-10	9	3	14	21	100
5-7	6	4	11	29	79
2-4	3	7	7	50	50
TOTALES		14		100	

\bar{X} = 5.14 Nd = 4.5 S = 2.39 I V = 2.15 Alfa³ = 0.56
 No = 3 R = 10-2=8 S² = 5.71 Alfa⁴ = 1.78

GRAFICA # 1

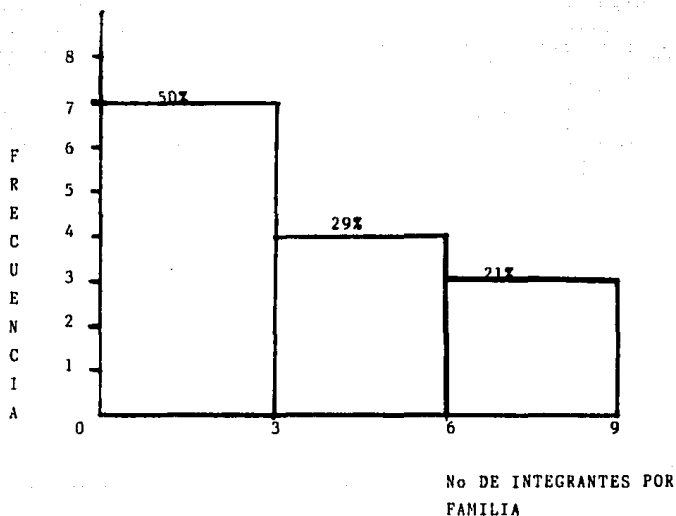

FUENTE: INVESTIGACION PERSONAL.

TABLA Y GRAFICA # 1

INTERPRETACION:

De las 14 Familias estudiadas, por número de integrantes el 50% corresponde a 1 entre 2 y 4 integrantes; con un promedio de 5.14; Moda de 3; Mediana de 4.5; La Familia con menos integrantes fué de 2 y la más grande de 10, con una diferencia de 8 integrantes; Con Desviación Standar de ± 2.39 integrantes.

Encontramos una gráfica con asimetría negativa de tipo Platicurtica.

TABLA # 2
 EDADES DE LOS PADRES
 JUNIO-OCTUBRE 1989

U.M.F. # 33

INTERVALO	PUNTO MEDIO	FRECUE	FREC ACUM	%	% ACUM
68-74	71	3	15	20	100
61-67	64	3	12	20	90
54-60	57	3	9	20	60
47-53	50	3	6	20	40
40-46	43	1	3	6.67	20
33-39	36	1	2	6.67	13.33
26-32	29	1	1	6.66	6.66
T O T A L		15		100	

\bar{X} = 55.6 Md = 65.83 S = 12.31 I.V. = 4.52 Alfa³ = -0.58
 Mo = 50,57,64,71 R = 71-29=42 S² = 151.54 Alfa⁴ = 2.50

GRAFICA # 2

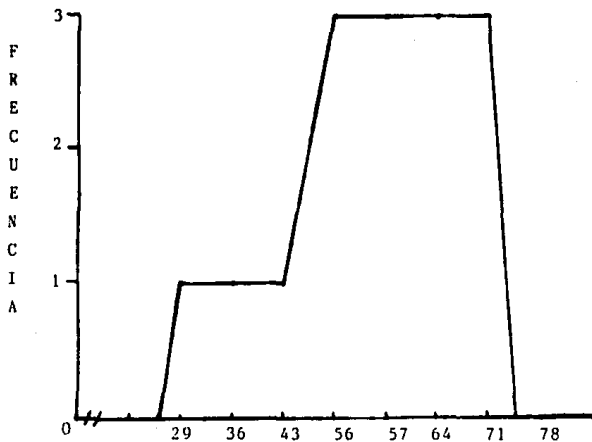

EDADES DE LOS PADRES

Nota: Resultan 15 padres porque en una Familia se toman en cuenta dos.

FUENTE: INVESTIGACION PERSONAL

TABLA Y GRAFICA # 2

INTERPRETACION:

Relación de la edad de los padres: con promedio de edad de 55.6 años; Moda de 50, 57, 64, 71 años; estando el 50% en menos de 65.83 años, con diferencia de edades de 42 años, siendo el mayor de 71 y el menor de 29. Con Desviación Standar de ± 12.31 años.

Encontramos una gráfica con asimetría negativa de tipo Platocurtica.

TABLA Y GRAFICA # 3

INTERPRETACION:

Relación de edades de las madres, con un promedio de 51.21 años; Moda de 53, estando el 50% en menos de 54.75, con una diferencia de edades de 35 años, siendo la mayor 68 y la menor 33; con Desviación Standar de ± 11.43 años.

Encontramos una gráfica con asimetría negativa de tipo Platocurtica.

TABLA # 4
 EDADES DE LOS HIJOS
 JUNIO-OCTUBRE 1989

INTERVALO	PUNTO MEDIO	FRECUEN	FREC ACUM	s	# ACUM
49-55	52	2	46	6.25	100
42-48	45	4	44	8.71	95.64
35-41	38	7	40	15.21	86.94
28-34	31	10	33	21.74	71.73
21-27	24	7	23	15.21	49.99
14-20	17	8	16	17.39	34.78
7-13	10	8	8	17.39	17.39
TOTAL		46		100	

$\bar{X} = 27.04$ $Nd = 38.7$ $S = 12.09$ $I.V. = 2.24$ $Alfa^3 = 0.20$
 $No = 31$ $R = 52-10=42$ $S^2 = 146.17$ $Alfa^4 = 2.09$

GRAFICA # 4

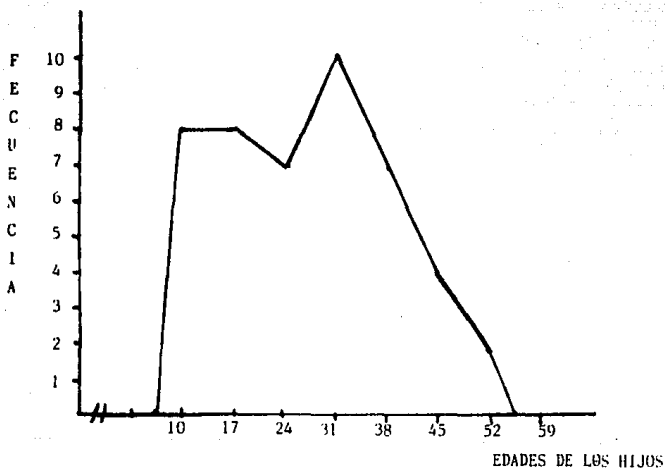

FUENTE: INVESTIGACION PERSONAL.

TABLA Y GRAFICA # 4

INTERPRETACION:

Relación de las edades de los hijos, con un promedio de 27.04 años; Moda de 31 años; estando el 50% en menos de 38.7 años; con una diferencia de edades de 42 años, siendo el mayor de 52 y el menor de 10 años; Con Desviación Standar de ± 12.09 años.

Encontramos una gráfica con asimetría positiva de tipo Platocurtica.

TABLA # 5
 HIJOS MAYORES DE 10 AÑOS
 JUNIO-OCTUBRE 1989

U.M.F. # 33

INTERVALO	PUNTO MEDIO	FRECUE	FREC ACUM	%	% ACUM
7-9	8	2	14	14.29	100
4-6	5	1	12	7.14	85.71
1-3	2	11	11	78.57	78.57
TOTAL		14		100	

\bar{X} = 3.07 N_d = 1.5 S = 2.15 I.V. = 1.43 $\text{Alfa}^3 = 1.68$
 N_o = 2 R = 8-2=6 S' = 4.62 $\text{Alfa}^4 = 4.04$

GRAFICA # 5

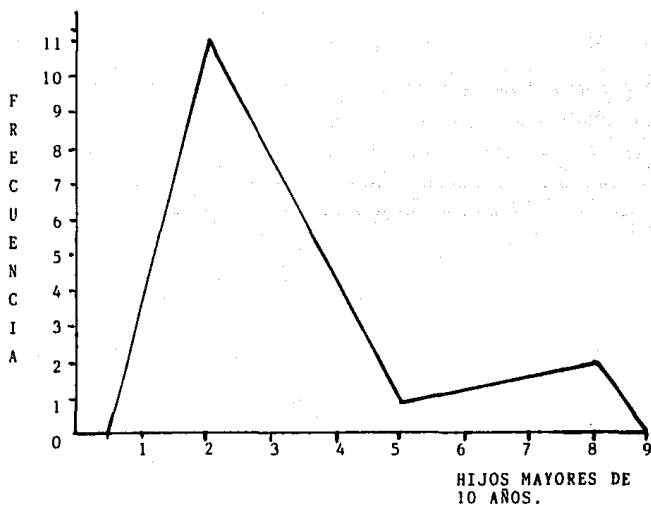

FUENTE: INVESTIGACION PERSONAL

TABLA Y GRAFICA # 5

INTERPRETACION:

En la relación de los hijos mayores de 10 años, del intervalo de 1 a 3 hijos con punto medio de 2, tenemos al 78.57% de las Familias; Media de 3.07 hijos; con el 50% de las Familias con 1.5 hijos; la Familia que más hijos tenía era 8 y la que menos tenía era 2; Con una Desviación Standar de ± 2.15 hijos.

Encontramos una gráfica con asimetría positiva de tipo Leptocurtica.

TABLA # 6
 SEXO DE LOS HIJOS
 JUNIO-OCTUBRE 1989

SEXO	TOTAL	%
MASCULINO	23	50
FEMENINO	23	50
TOTAL	46	100

GRAFICA # 6

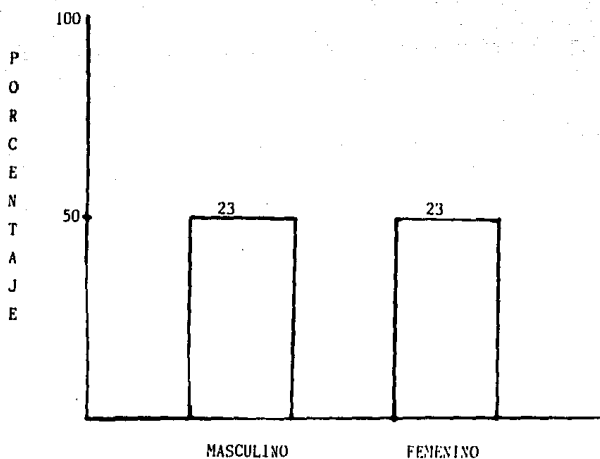

SEXO DE LOS HIJOS.

FUENTE: INVESTIGACION PERSONAL.

TABLA Y GRAFICA # 6

INTERPRETACIÓN:

La relación entre el sexo de los hijos fué del 50 % en el sexo Masculino y 50% en el sexo Femenino.

TABLA # 7
 OCUPACION DE LOS PADRES
 JUNIO-OCTUBRE 1989
 U.M.F. # 33

OCUPACION	FREC	FREC AC	%	% ACUM
INGENIERO	3	15	20	100
EMPLEADO	2	12	13.33	80.01
COMERCIANTE	4	10	26.67	66.68
LICENCIADO	1	6	6.67	40.01
CHOFER	1	5	6.67	33.34
MEDICO	1	4	6.67	24.67
HOGAR	1	3	6.67	20
OBRERO	2	2	13.33	13.33
TOTAL	15		100	

GRAFICA # 7

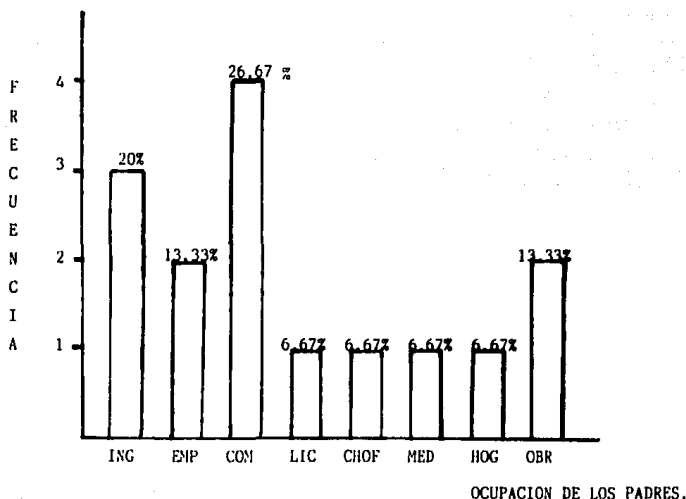

OCUPACION DE LOS PADRES.

NOTAS: - Son 15 padres porque en una Familia se toman en cuenta 2.
 - Cinco de estos Padres ya fallecieron.

FUENTE: INVESTIGACION PERSONAL

TABLA Y GRAFICA # 7

INTERPRETACION:

La relación de la ocupación de los padres es el 26.67% (4), se dedican al Comercio, siguiendo en orden de frecuencia con 20% (3) Ingenieros; el 13.33% (2) Empleados y Obreros en la misma proporción; finalmente con el 6.67% (1) se encuentran Chofer, Licenciado, Médico y Hogar.

Haciendo notar que el total es de 15 ya que en una Familia se toman en cuenta 2 padres por motivo de Divorcio.

TABLA # 8
 OCUPACION DE LAS MADRES
 JUNIO-OCTUBRE 1989
 U.N.F. # 33

OCUPACION	FRECUEN	FREC ACUM	%	% ACUM
SECRETARIA	3	14	21.43	100
HOGAR	8	11	57.14	78.56
SE IGNORA	1	3	7.14	21.42
MESERA	1	3	7.14	14.28
LICENCIADA	1	1	7.14	7.14
TOTAL	14		100	

GRAFICA # 8

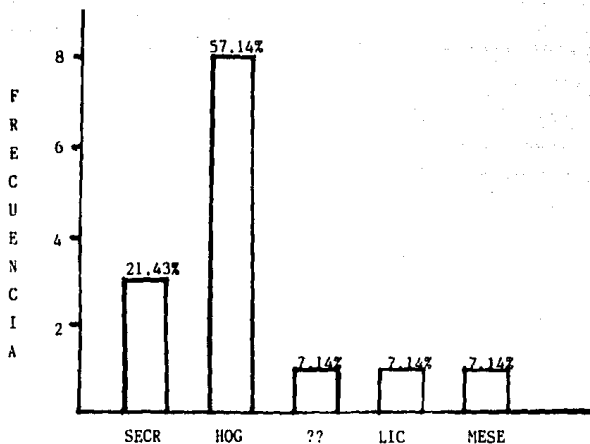

OCUPACION DE LAS MADRES.

NOTA: Una ya se encuentra pensionada

FUENTE: INVESTIGACION PERSONAL.

TABLA Y GRAFICA # 8

INTERPRETACION:

La relación en la ocupación de las madres: el 57.14% (8), se dedican al hogar, en orden de frecuencia el 21.43% (3) trabajo Secretarial; finalmente 3 en un 7.14% (1) Licenciada, Mesera y se desconoce su ocupación.

TABLA # 9
OCUPACION DE LOS HIJOS
JUNIO-OCTUBRE 1989

U. N. F. # 33					
	OCUPACION	FRECUEN	FREC. ACUM	%	% ACUM
1	EMPLEADO	12	46	26.09	100
2	PROFESIONISTA	4	34	8.7	73.91
3	ESTUDIANTE	12	30	26.09	65.21
4	SECRETARIA	2	18	4.35	30.12
5	HOGAR	6	16	13.04	34.77
6	COMERCIANTE	1	10	2.17	21.73
7	OBRERO	3	9	6.52	18.56
8	OTROS	3	6	6.52	13.04
9	NADA	3	3	6.52	6.52
	TOTAL	46		100	

GRAFICA # 9

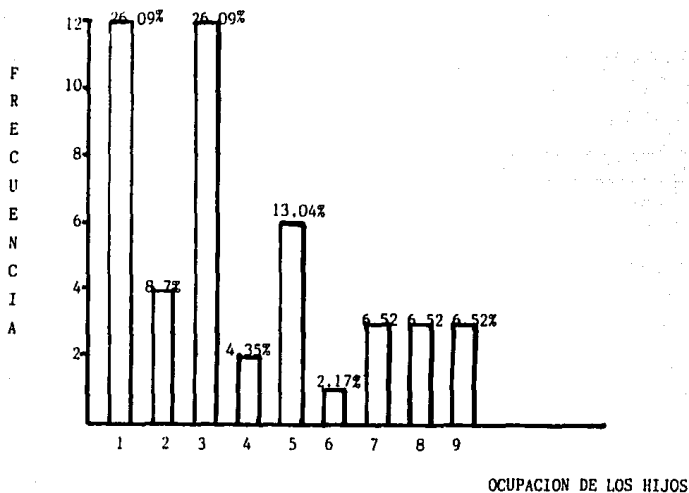

FUENTE: INVESTIGACION PERSONAL

TABLA Y GRAFICA # 9

INTERPRETACIÓN:

En la relación de la ocupación de los hijos el 26.09% (12) se repite en dos ocasiones: empleados y estudiantes respectivamente; el 13.04% (6) al hogar; el 8.7% (4) profesionistas; el 6.52% (3) que repite en 3 ocasiones: obreros, otros y nada respectivamente; el 4.35% (2) secretarias y finalmente uno (2,17%) se dedica al comercio.

TABLA # 10
 ESCOLARIDAD DE LOS PADRES
 JUNIO-OCTUBRE 1989

U.M.F. # 33

	ESCOLARIDAD	FRECUEN	FREC ACUM	%	% ACUM
1	ANALFABETA	1	15	6.67	100
2	PRIMARIA	3	14	20	93.34
3	SECUNDARIA	1	11	26.67	73.34
4	MEDIA SUP	4	10	26.67	66.67
5	PROFESIONAL	6	6	40	40
	TOTAL	15		100	

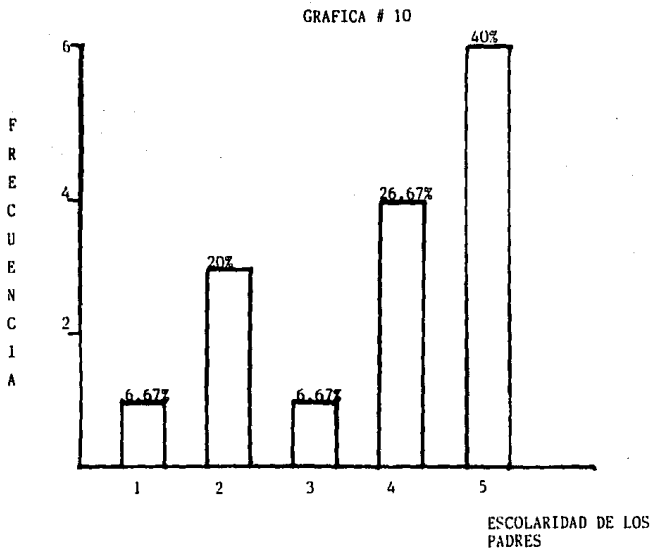

NOTA: Son 15 padres porque en una Familia se toman en cuenta dos.

FUENTE INVESTIGACION PERSONAL

TABLA Y GRAFICA # 10

INTERPRETACION:

La relación de la escolaridad de los padres, se encuentra de la siguiente forma: 1 (6.67%) Analfabeta; 3 (20%) Primaria; 1 (6,67%) Secundaria; 4 (26.67%) Educación Media Superior y el 40% (6) cuentan con estudios superiores.

TABLA # 11
 ESCOLARIDAD DE LAS MADRES
 JUNIO-OCTUBRE 1989

		U. N. E. # 33			
	ESCOLARIDAD	FRECUEN	FREC ACUM	%	% ACUM
1	ANALFABETA	3	14	21.43	100
2	PRIMARIA	2	11	14.29	78.57
3	SECUNDARIA	1	9	7.14	64.28
4	MEDIA SUP	2	8	14.29	57.14
5	PROFESIONAL	1	6	7.14	42.85
6	COMERCIO	5	5	35.71	35.71
	TOTAL	14		100	

GRAFICA # 11

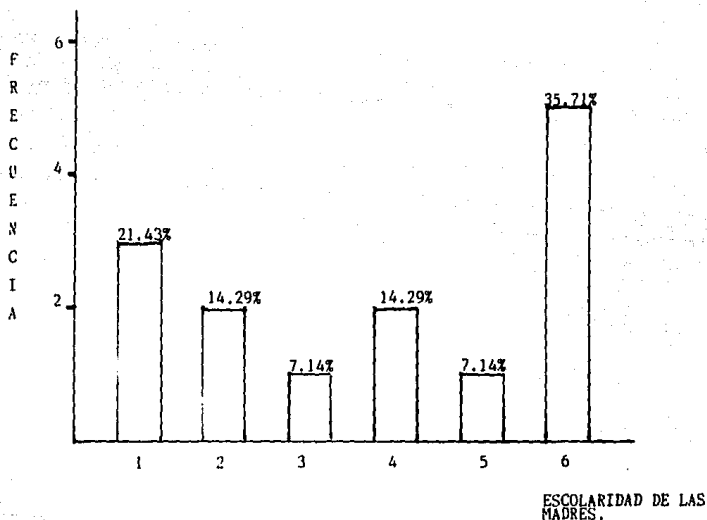

FUENTE: INVESTIGACION PERSONAL.

TABLA Y GRAFICA # 11

INTERPRETACION:

La relación de la Escolaridad de las madres se encuentra de la siguiente forma: 3 (21.43%) Analfabetas; 2 (14.29%) Prima_ria; 1 (7.14%) Secundaria; Educación Media Superior 2 (14.29%); Comercio 5 (35.71%).

TABLA # 12
 ESCOLARIDAD DE LOS HIJOS
 JUNIO-OCTUBRE 1989

U.M.F. # 33

	ESCOLARIDAD	FRECUE	FREC AC	%	% ACUM
1	PRIMARIA	10	46	21.74	100
2	SECUNDARIA	16	36	34.78	78.25
3	MEDIA SUPERIOR	12	20	26.08	43.47
4	PROFESIONAL	6	8	13.04	17.39
5	COMERCIO	2	2	4.35	4.35
	TOTAL	46		100	

GRAFICA # 12

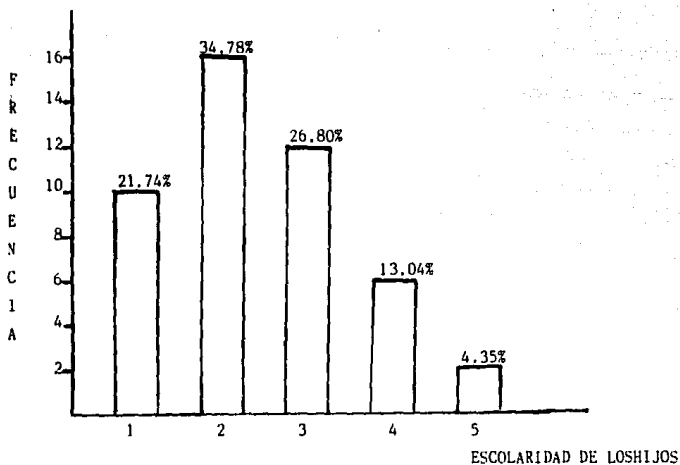

FUENTE: INVESTIGACION PERSONAL.

TABLA Y GRAFICA # 12

INTERPRETACION:

La relación de la escolaridad de los hijos se encuentra:
Primaria 10 (21.74%); Secundaria 16 (34.78%); Educación Media
Superior 12 (26.08%); Estudios Profesionales 6 (13.04%) y Comer_
cio 2 (4.35%).

TABLA # 13
 DIAGNOSTICO DE FAMILIAS
 JUNIO-OCTUBRE 1989

U.N.F. # 33

FAMILIA	TOTAL	%
DISFUNCIONAL	9	64.29
DESINTEGRADA	5	35.71
TOTAL	14	100

GRAFICA # 13

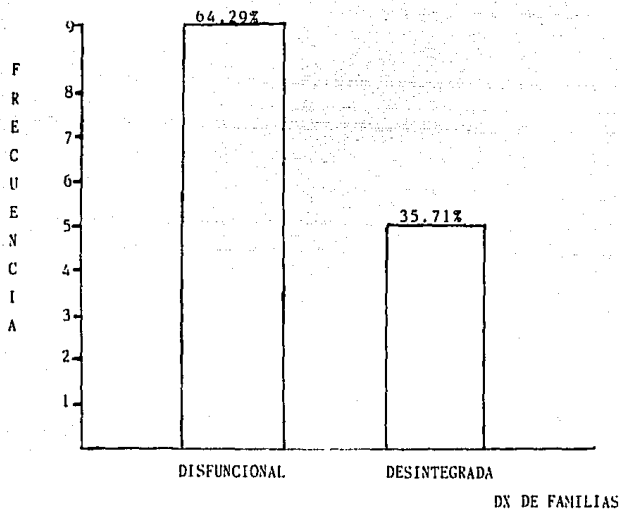

FUENTE: INVESTIGACION PERSONAL

TABLA Y GRAFICA # 13

INTERPRETACION:

En relación al Diagnóstico de las Familias se encontraron 9 Disfuncionales que represento al 64.29% y el 35.71% restantes correspondió a las Familias Desintegradas las que fueron 5.

TABLA # 14
 RELACION DE HIJOS CON Y SIN ALTERACIONES
 JUNIO-OCTUBRE 1989
 U.M.F. # 33

FAMILIA	DIAGNOSTICO	No HIJOS	HIJOS C/ALT	HIJOS S/ALT	G.E.*	G.C.**
1	DISFUNCIONAL	1	1	---	1	---
2	DISFUNCIONAL	3	2	1	2	---
3	DESINTEGRADA	1	1	---	---	1
4	DESINTEGRADA	2	1	1	---	1
5	DESINTEGRADA	5	1	4	---	1
6	DESINTEGRADA	2	---	2	---	---
7	DISFUNCIONAL	2	2	---	2	---
8	DISFUNCIONAL	7	4	3	4	---
9	DISFUNCIONAL	3	2	1	2	---
10	DISFUNCIONAL	3	2	1	2	---
11	DISFUNCIONAL	3	3	---	3	---
12	DESINTEGRADA	3	2	1	---	2
13	DISFUNCIONAL	2	1	1	1	---
14	DISFUNCIONAL	9	5	4	5	---
TOTALES	14	46	27	19	22	5

HIJOS FAMILIAS DISFUNCIONALES 33
 HIJOS FAMILIAS DESINTEGRADAS 13
 TOTAL 46

* GRUPO EXPERIMENTAL
 ** GRUPO CONTROL

FUENTE: INVESTIGACION PERSONAL

CONTRASTACION DE LA HIPOTESIS
PRESENCIA DE SOCIOPATIAS EN LOS HIJOS

	SI	NO	TOTAL
GPO EXPERIMENTAL FAM C/DISFUNCION	22 19.37	11 13.63	33
GPO CONTROL FAM DESINTEGRADAS	5 7.63	8 5.37	13
TOTAL	27	19	46

$$g1 = 1$$

$$X^2_t = 2.71$$

$$P < 0.5 (S)$$

$$X^2_r = 3.07$$

CONCLUSIONES

Tomando en cuenta las bases en las que se fundamentó el aumento de la presencia de Sociopatías, en los hijos de las Familias Disfuncionales en relación con las Familias Desintegradas, podemos concluir que es cierto; en ambas situaciones se encuentran afectados pero se encontró que no solo los hijos resultan altamente afectados sino todos los integrantes de la Familia.

En el presente estudio se llega a la conclusión que en general las Familias (todos los integrantes) de esta Ciudad se encuentran en DEPRESION ; algunos en fases iniciales y otros en Estados Depresivos Severos (llegando hasta el suicidio).

Se mencionan las Familias de una Gran Ciudad ya que fué en una de ellas donde se realizó el presente trabajo.

Para fundamentar las conclusiones a las que se llegó, podemos mencionar que: Las causas de la DEPRESION son multifactoriales; con predominio de algunos agentes predisponentes y determinantes.

Causas de Depresión:

TIPO	CUADROS EN LOS QUE PREDOMINAN
Genéticas	Depresión Psicótica.
Psicologicas	Depresión Neurótica
Ecológicas	Depresiones Simples
Sociales	

Las tres últimas son las que han contribuido a la depresión que presentan nuestras Familias, debido a:

CAUSAS PSICOLOGICAS: Casi todos los patrones neuróticos se derivan de conflictos y actitudes afectivas que aparecen desde la niñez.

Para entender la Neurosis, debemos relacionar los síntomas del enfermo con alguna situación problemática que no fué resuelta durante la infancia.

En el Marco Teórico, se mencionan trastornos como: Sonambulismo, Terrores Nocturnos, Enuresis, Berrinches Temperamentales,

Fobias, Timidez etc. Probablemente, estas manifestaciones deban considerarse como signos de conflictos específicos y de factores situacionales que producen angustia, lo que determina la aparición de síntomas y caracteres Neuróticos, pero no solo se analiza la infancia, durante los primeros años de vida, sino también, sentimientos de culpa, de conflictos creados por necesidades inconscientes y tensiones Familiares.

CAUSAS ECOLOGICAS DE DEPRESION:

PROBLEMA	MOTIVO	CONSECUENCIA
- Contaminación Atmosférica.	'Productos de combustión de vehículos de motor. 'Industrias, Talleres. 'Quemas de desecho. 'Polvo.	'Mala calidad de aire inhalado.
- Tránsito.	'Exceso de vehículos 'Falta de estacionamientos.	'Mayor número de accidentes. 'Pérdidas económicas. 'Disminución de las horas de descanso.
- Ruido Excesivo	'Autotransportes 'Aviones 'Fábricas 'Equipos de sonido	'Insomnio 'Fatiga física e intelectual. 'Irritabilidad 'Aumento de Frecuencia cardíaca y Tensión Arterial. 'Sordera.

En consecuencia de lo anterior, el capitalino vive en un medio en el que se generan innumerables accidentes y pérdidas económicas; donde la circulación es lenta y hay problemas de estacionamiento; donde hay contaminación ambiental (Tóxicos y Ruido) lo que hace que disminuyan las horas de descanso, situaciones que dañan gravemente la salud mental de los habitantes.

El Ruido no solo afecta el reposo y el sueño. Sino en algo más importante que es la COMUNICACION con los demás, tanto en la vida privada como en el trabajo.

Las causas Sociales son las que más se toman en cuenta en el presente trabajo (sin hacer a un lado las demás), ya que los estados afectivos de Depresión, son una respuesta a la pérdida de los lazos de unión que han sido indispensables para la supervivencia y desarrollo de nuestra especie.

Cualquier intento de destrucción de nuestras ligas afectivas reaccionan generalmente con manifestaciones físicas y psicológicas.

CAUSAS SOCIALES DE LA DEPRESION:

- Desintegración Familiar.
- Disminución del apoyo espiritual de la Iglesia.
- Falta de vínculos con los vecinos.
- Migraciones.

Tomando en cuenta las bases anteriormente mencionadas apoyaremos más la conclusión de la Depresión General si se menciona un poco sobre el Cuadro Clínico de la Depresión:

- 1.- Trastornos Afectivos.
- 2.- Trastornos Intelectuales.
- 3.- Trastornos Conductuales.
- 4.- Trastornos Somáticos

1.- TRASTORNOS AFECTIVOS:

Indiferencia Afectiva.- Disminución o pérdida de intereses vitales.

Tristeza.- Con o sin tendencia al llanto, ausente en las Depresiones "sonrientes".

Inseguridad.- Dificultad para tomar decisiones.

Pesimismo.- Enfoque vital derrotista, dá origen a dependencia hacia la Familia.

Miedo.- Especifico o indiferenciado, en ocasiones absurdo (ej. miedo a bañarse).

Ansiedad.- Más intensa por las mañanas.

Irritabilidad.- Con agresividad que dá origen a problemas Fa

miliares y laborales.

2.- TRASTORNOS INTELECTUALES:

Sensopercepción Disminuida.- Mala captación de estímulos.

Trastornos de la memoria.- Dificultad para la evocación.

Disminución de la Atención.- Mala fijación de los hechos de la vida cotidiana.

Disminución de la Comprensión.- Dificultad de COMUNICACION.

Ideas de culpa o fracaso.- Autoevaluación, Incapacidad de enfrentamiento.

Pensamiento Obsesivo.- Ideas o recuerdos repetitivos molestos.

3.- TRASTORNOS CONDUCTUALES:

Actividad Disminuida.- Descuido de sus obligaciones y de su aseo personal.

Productividad Disminuida.- Mal rendimiento en el trabajo.

Impulsos Suicidas.- Ideas o intentos de quitarse la vida.

Impulsos a la Ingestión de Alcohol y otras Drogas.- Tendencia a beber o a utilizar drogas como un mecanismo de escape a la Ansiedad.

4.- TRASTORNOS SOMATICOS:

Trastornos del Sueño.- Insomnio, que se presenta al principio o al final del período de descanso. dormir inquieto. En algunos casos hay hipersomnia.

Trastornos del apetito.- Anorexia que puede originar pérdida importante de peso. En ocasiones hambre compulsiva.

Disminución de la libido.- Debilitamiento o desaparición del Deseo Sexual.

Cefalea Tensional.- Afecta de preferencia a los músculos de la nuca y a los temporales.

Como se pudo observar en este estudio, los Integrantes más afectados de las Familias presentaban más de un síntoma de los antes mencionados, otros menos afectados presentaban cuando menos uno de estos síntomas.

Podremos mencionar entonces como Conclusión final será:

"LA FALTA DE ARMONIA EN UNA FAMILIA TRAE COMO CONSECUENCIA ALTERACIONES BIOPSIOSOCIALES EN EL INDIVIDUO".

SUGERENCIAS

Sería conveniente que todos los Médicos, no importando el área de trabajo en la que se desenvuelva puedan diferenciar entre el funcionamiento adecuado o inadecuado de una Familia; ya que con esto se puede ganar hasta un 50% de éxito en los resultados del manejo en un paciente.

El Médico Familiar es el que tiene la oportunidad de ser el primer contacto con los pacientes (por lo general); lo ideal es que éste cuente con los conocimientos suficientes para poder captar algún tipo de Disfunción.

El poder detectar la presencia de un "Niño Maltratado" es de gran ayuda, ya que estos son por lo regular los que anteceden a los Adolescentes y/o adultos que presentan Sociopatía.

Tomando en cuenta que el maltrato no solo es físico sino mental; ambas dejan secuelas importantes.

Conocer que el padre agresor mental y/o físico, parece reaccionar con sus hijos en forma negativa, como resultado de pasadas experiencias de soledad y falta de protección y amor.

Es posible desarrollar una labor Preventiva importante.

Un buen equipo de Salud Mental, puede incursionar en la comunidad, tratando de evitar el problema; con actividades importantes de prevención primaria con buenas posibilidades de éxito.

No olvidar que Divorcio, Alcoholismo, Farmacodependencia, Retardo Mental, Enfermedad Mental Crónica, Desempleo y mala situación económica, son factores importantes en la Estructura Familiar de padres "agresivos", que ante una situación de crisis, desencadenan su agresión sobre los hijos.

Los padres golpeadores manifiestan, por lo general, inapropiadas demandas de dependencia, tratan a los hijos como si fueran mayores, exigen respuestas amorosas, establecen medidas disciplinarias rígidas y se muestran ambivalentes, en sus sentimientos de amor y odio hacia ellos.

Realizar un examen Médico exhaustivo, para detectar lesio

nes que pueden pasar inadvertidas superficialmente.

Entrevistas con los padres, estudio de Trabajo Social adecuado.

El reconocimiento de la Psicodinámia, permite al profesional de la Salud acercarse al padre o madre agresores, en una actitud menos jurídica y con un enfoque más humano para ayudar a una "Familia Atormentada".

Con el objetivo básico de establecer una buena Estabilidad Familiar, por medio de la Educación de los Padres, con fines de lograr la comprensión y atención adecuada de sus hijos, ayudando los al mismo tiempo a mejorar la imágen que tienen del si mismo.

Debe de ser un trabajo en equipo de todos los que trabajan con la Salud. Lo ideal es que se realicen visitas domiciliarias para poder observar mejor la Dinámica Familiar.

B I B L I O G R A F I A

- 1.- ACKERMAN N.W. Diagnóstico y Tratamiento de las Relaciones Familiares. 8ª ED Buenos Aires Argentina EDIT PAIDOS, 1986.
- 2.- ANDOLFI M. Dimensiones de la Terapia Familiar. 1ª ED Buenos Aires Argentina. EDIT PAIDOS 1985.
- 3.- BRICKLIN B y P. Causas Psicológicas del Bajo Rendimiento Escolar. 4ª Reimp 1ª ED México EDIT. PAX-MEXICO Feb 1988.
- 4.- CALDERON N.G. Depresión. 1ª ED 3ª Reimp. EDIT TRILLAS México, D.F. Feb 1989.
- 5.- ENCICLOPEDIA DE LA PSICOLOGIA. Trastornos del Desarrollo. TOMO 2. EDIT OCEANO España 1984.
- 6.- ENCICLOPEDIA DE LA PSICOLOGIA, La Adolescencia. TOMO 3 EDIT OCEANO España 1984.
- 7.- HENRIEY. Tratado de Psiquiatría, 8ª ED 1ª Reimp México EDIT MASSON 1980.
- 8.- MINUCHIN S. Técnicas de la Terapia Familiar. 1ª ED 3ª Reimp México, EDIT PAIDOS 1989.
- 9.- PHYLLIS I.N. Como Enseñar a los Niños Perturbados. 1ª ED México, EDIT FONDO DE CULTURA ECONOMICA 1987.
- 10.- ROJAS S.R. Guía para Realizar Investigaciones Sociales 8ª ED, UNAM México EDIT PLAZA Y VALDES 1987.

- 11.- SANCHEZ A.J. Familia y Sociedad, 1ª ED México, EDIT CUADERNOS DE JOAQUIN MORTIZ 1974.
- 12.- WEN-SHING T. Triaxial Family Classification. VI WORLD CONGRESS OF PSYCHIATRICS. Honolulu, Hawaii Sept 1977.
- 13.- WHITTAKER. Psicología 4ª ED México EDIT INTERAMERICA NA 1985.

A N E X O S

ANEXO # 1

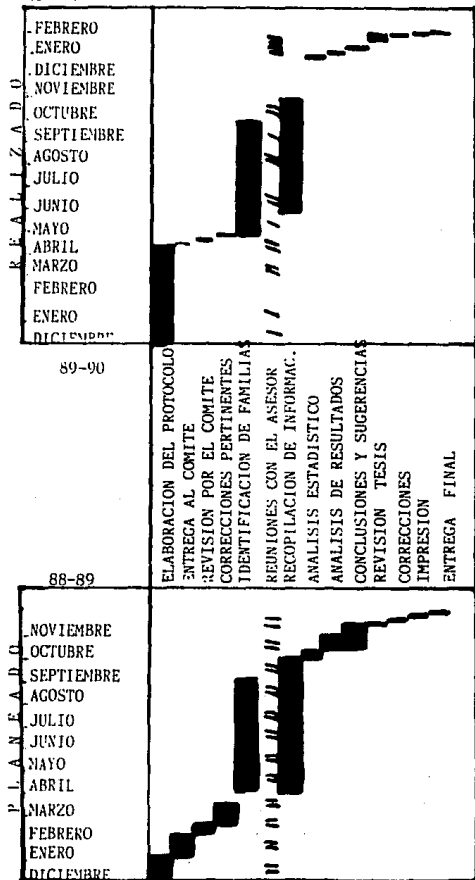

C R O N O G R A M A

- 6.- ¿CUANDO PRESENTA ESTA CONDUCTA DEJA DE HACER OTRO TIPO DE COSAS?
- 7.- CUANDO PRESENTA ESTA ACTITUD ¿LUEGO LA OLVIDA Y SIGUE ESTANDO PRESENTE? ¿ES RENCOROSO?
- 8.- AL LLAMARLE LA ATENCION. ¿RESPONDE CON UNA CONDUCTA QUE USTED CONSIDERA ADECUADA?
¿ES NECESARIO LLAMARLE LA ATENCION PARA QUE DEJE LA CONDUCTA?
- 9.- ¿EN RELACION A OTROS MIEMBROS DE LA FAMILIA ESA CONDUCTA ES NORMAL?
- 10.- ¿A LA LLAMADA DE ATENCION COMO RESPONDE SU HIJO? (ver verbal o actitudes).
- 11.- ¿SU HIJO SE DA CUENTA DE PORQUE LE LLAMA LA ATENCION?
- 12.- ¿LA CONDUCTA QUE MUESTRA SU HIJO ES SEMEJANTE A LA ADOPTADA POR OTROS MIEMBROS DE LA FAMILIA?
¿ALGUN MIEMBRO DE LA FAMILIA IMITA LA CONDUCTA DEL NIÑO?
- 13.- ¿SE RELACIONA CON FACILIDAD CON OTRAS PERSONAS DE SU MISMA EDAD? O DE SU FAMILIA?

ANEXO # 3 SIMBOLOGIA: FAMILIOGRAMA PSICODINAMICO

P PADRE

M MADRE

H HIJO

h HIJA

MF MEDICO FAMILIAR

A_o ABUELO

A_a ABUELA

C_o CONSANGUINEO MASCULINO

C_a CONSANGUINEO FEMENINO

NC_o NO CONSANGUINEO MASCULINO

NC_a NO CONSANGUINEO FEMENINO

| LIMITES RIGIDOS (DESLIGAMIENTO)

- - - - - LIMITES CLAROS (FUNCIONALIDAD)

..... LIMITES DIFUSOS (AGLUTINAMIENTO)

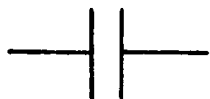

CONFLICTO O RECHAZO

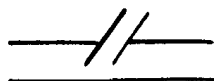

RELACION ADECUADA O ACEPTABLE

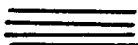

ASOCIACION (BENEFICIO)



ALIANZA -CONVENIO- (PERMANENTE)



COALICION -COLICION, CHOQUE- (TEMPORAL)

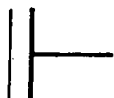

COACCION (PRESION)

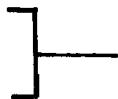

COERCION (RESTRINGIR)

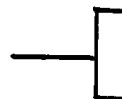



RODEO (RELACION DE EVACION O DESPLAZADA)

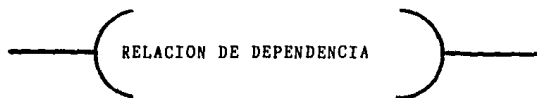

PADRE DEPENDIENTE DE LA MADRE

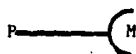

MADRE DEPENDIENTE DEL PADRE

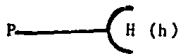

HIJO (a) DEPENDIENTE DEL PADRE

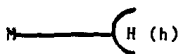

HIJO (a) DEPENDIENTE DE LA MADRE

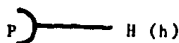

PADRE DEPENDIENTE DEL HIJO (a)



MADRE DEPENDIENTE DEL HIJO (a)

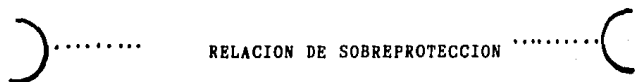

RELACION DE SOBREPROTECCION

RELACION
DOMINANTE - DONINADO

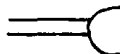
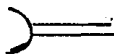

P = M MADRE DOMINADA POR EL PADRE

P = M PADRE DOMINADO POR LA MADRE

P = H (h) HIJO (a) DOMINADO POR EL PADRE

M = H (h) HIJO (a) DOMINADO POR LA MADRE

P = H (h) PADRE DOMINADO POR EL HIJO (a)

M = H (h) MADRE DOMINADA POR EL HIJO (a)

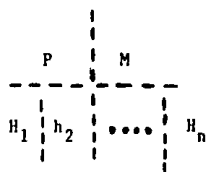

FAMILIA FUNCIONAL

SIMBOLOGIA: FAMILIOGRAMA ESTRUCTURAL



HOMBRE



MUJER



PACIENTE IDENTIFICADO



VINCULO MATRIMONIAL
CIVIL Y/O RELIGIOSO

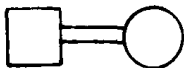

VINCULO MATRIMONIAL
CIVIL Y RELIGIOSO.



UNION LIBRE



EMBARAZO

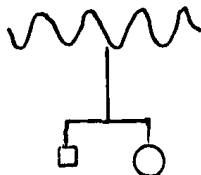
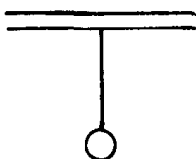
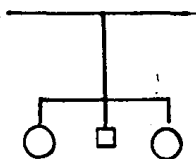

HIJOS

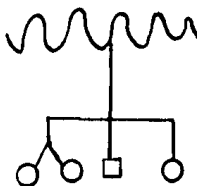
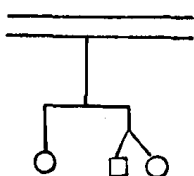
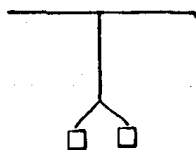

GENELOS

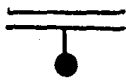

ABORTO



CONSANGUINEO MASCULINO



CONSANGUINEO FEMENINO

QUE VIVEN CON
LA FAMILIA EN ES
TUDIO.



NO CONSANGUINEO

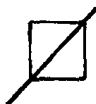

MUERTE
(FECHA Y CAUSA)

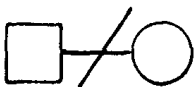

SEPARACION Y/O DIVORCIO



DIVORCIO

(FECHA DE OCURREN
CIA)

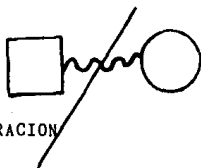

SEPARACION



LUGAR QUE OCUPAN LOS
PADRES DE LA FAMILIA
EN ESTUDIO, EN SUS FA
MILIAS DE ORIGEN.

ESCOLARIDAD
OCUPACION
ANT PERS PAT
ANT PERS NO PAT
PATOLOGIA ORGANICA

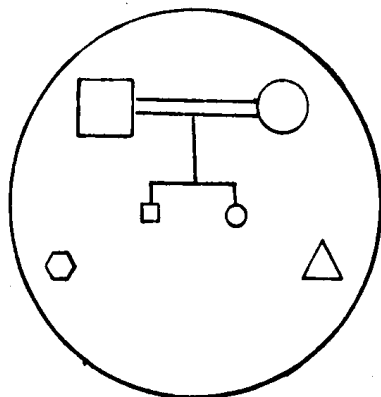

FAMILIA QUE VIVE BAJO EL MISMO TECHO
(FAMILIA EN ESTUDIO)

RELACION NO ADECUADA (VINCULO RIGIDO)
(DESLIGAMIENTO, CONFLICTO, INDIFERENCIA, CHOQUES,
FRICCIONES).

RELACION ADECUADA.

RELACION NO ADECUADA (VINCULOS DIFUSOS)
(AGLUTINACION, SOBREPOTECCION, DEPENDENCIA).

R E C O N O C I M I E N T O

En este apartado quiero mencionar "Muy en Especial" y más allá del Agradecimiento, la colaboración que obtuve por parte de mi ASESOR, el DR JORGE ARELLANO LOPEZ.

Ya que con la ayuda, las orientaciones, la paciencia y el optimismo que me brindo, no solo en la elaboración de la Tesis sino en los 2 años de Residencia que pase en la U.M.F. # 33, se pudo llegar a la realización del presente Trabajo.

Pongo este "Reconocimiento" hasta el final, no porque le reste mérito, sino porque es donde debe ir, ya que hasta los últimos detalles de la Tesis y los últimos momentos de la Residencia conte con la FORTUNA de su apoyo.

GRACIAS AL AMIGO
AL MAESTRO
AL COMPAÑERO
AL ASESOR.

Un segundo reconocimiento es para el DR RODOLFO GOMEZ PANTOJA, ya que él, con su gran AMOR a la MEDICINA FAMILIAR, y sus conocimientos; le Inyecta al Residente ese Amor a la MEDICINA FAMILIAR.

GRACIAS MAESTRO

Y por último el Reconocimiento a mi FAMILIA, por el apoyo que me han brindado no solo para la realización de este trabajo, sino en todos y cada uno de los momentos que llevo de vida.

GRACIAS.

PAX ANIMAE

¡Ni una palabra de dolor blasfemo!
sé altivo, sé gallardo en la caída,
y vé, poeta, con desdén supremo
todas las injusticias de la vida!

No busques la constancia en los amores,
no pidas nada eterno a los mortales,
y haz, artista, con todos tus dolores
excelsos monumentos sepulcrales.

En mármol blanco tus estatuas labra,
castas en la actitud, aunque desnudas,
y que duerma en sus labios la palabra
y se muestren muy tristes pero mudas!

¡El nombre!... Débil vibración sonora
que dura apenas un instante! ¡El nombre!
¡Idolo torpe que el iluso adora!
¡Última y triste vanidad del hombre!

¿A que pedir justicia ni clemencia
-si la niegan los propios compañeros-
a la glacial y muda indiferencia
de los desconocidos venideros?

¿A que pedir la compasión tardía
de los extraños que la sombra esconde?

¡Duerme los ecos en la selva umbría
y nadie, nadie a nuestra voz responde!
En esta vida el único consuelo
es acordarse de las horas bellas
y alzar los ojos para ver el cielo...
cuando el cielo está azul o tiene estrellas.

Huir del mar y en el dormido lago
disfrutar de las ondas en reposo...
Dormir... soñar... El sueño, nuestro mago,
es un sublime y santo mentiroso.

¡Ay! es verdad que en el hondo pecho
pide venganza la reciente herida...
pero...perdona el mal que te hayan hecho,
¡Todos están enfermos de la vida!

Los mismos que de flores se coronan,
para el dolor, para la muerte nacen.
Si los que tu más amas te traicionan
perdónalos, no saben lo que hacen.

Acaso esos instintos heredaron
y son los inconsistentes vengadores
de razas o de estirpes que pasaron
acumulando todos los rencores.

¿Eres acaso el juez? ¿El impecable?
¿Tú la justicia y la piedad reñes?
¿Quien no es fugitivo responsable
de algunos o muchos crímenes impunes?
¿Quien no a mentido amor y ha profanado
de una alma virgen el sagrario augusto?

¿Quien está cierto de no haber matado?
¿Quien puede ser el justiciero, el justo?
¡Lástima y perdón para los vivos!

Y así, de amor y mansedumbre llenos,
seremos cariñosos, compasivos...
y alguna vez, ¡acaso buenos!

¿Padeces? busca a la gentil amante,
a la impasible e inmortal belleza,
y ve apoyando, como Lear errante,
en tú joven Cordelia: la tristeza.

Mira: se aleja perezoso el día...
¡Que bueno es descansar! El bosque oscuro
nos arrulla con lánguida armonía,
El agua es virgen. El ambiente es puro.

La luz cansada, sus pupilas cierra;
se escuchan melancólicos rumores,
y la noche, al bajar, dice a la tierra:

"¡Vamos ya está... ya duérmete... no llores!"
Recordar... Perdonar... Haber amado...
Ser dichoso un instante, haber creído...
Y luego reclinarsse fatigado
en el hombro de nieve del olvido.

Sentir eternamente la ternura
que en nuestros pechos juvenes palpita,
y recibir, si llega la ventura
como a hermosa que viene de visita.

Siempre escondido lo que más amamos,
siempre en los labios el perdón risueño
hasta que al fin, ¡oh tierra! a ti vayamos
¡con la invensible laxitud del sueño!

Esa ha de ser la vida del que piensa
en lo fugaz de todo lo que mira,
y se detiene, sabio, ante la inmensa
extensión de tus mares, ¡oh mentira!

Corta las flores, mientras haya flores;
perdona las espinas de las rosas...
¡También se van y vuelven los dolores
como tórbas de negras mariposas!

Ama y perdona. Con valor resiste
lo injusto, lo villano, lo cobarde...
¡Hermosamente pensativa y triste
está al caer la silenciosa tarde!

Cuando el dolor mi espíritu sombrea
busco en las cimas claridad y calma,
¡y una infinita compasión albea
en las heladas cumbres de mi alma!

Manuel Gutierrez Nájera.