



UNIVERSIDAD NACIONAL AUTÓNOMA DE MÉXICO
FACULTAD DE ARQUITECTURA

2-11

137

HOSPITAL PARTICULAR DE ESPECIALIDADES
GINECOLOGIA Y OBSTETRICIA

TESIS PROFESIONAL

QUE PARA OBTENER EL TITULO DE:

ARQUITECTO

P R E S E N T A :

GONZALEZ PEREZ JOSE T.

México, D. F.

1990

FALLA DE ORIGEN



Universidad Nacional
Autónoma de México



UNAM – Dirección General de Bibliotecas Tesis Digitales Restricciones de uso

DERECHOS RESERVADOS © PROHIBIDA SU REPRODUCCIÓN TOTAL O PARCIAL

Todo el material contenido en esta tesis está protegido por la Ley Federal del Derecho de Autor (LFDA) de los Estados Unidos Mexicanos (México).

El uso de imágenes, fragmentos de videos, y demás material que sea objeto de protección de los derechos de autor, será exclusivamente para fines educativos e informativos y deberá citar la fuente donde la obtuvo mencionando el autor o autores. Cualquier uso distinto como el lucro, reproducción, edición o modificación, será perseguido y sancionado por el respectivo titular de los Derechos de Autor.

TESIS CON FALLA DE ORIGEN

C O N T E N I D O

- 1.- PROLOGO
- 2.- LOCALIZACION GEOGRAFICA
- 3.- PLANTEAMIENTO DEL PROBLEMA
 - Su presentación
 - Como se obtiene
 - En que consiste (antecedentes históricos)
 - Con que fin se adoptó
 - Clasificación de Hospitales
- 4.- INVESTIGACION
 - Generalidades de hospitales privados y del estado
 - Características de tipos de clínicas y hospitales
 - Información de visitas de campo a hospitales de características similares
- 5.- ENFOQUE
 - Punto de vista personal
 - Punto mediante el cuál se abordaba el tema para su solución.

6.- METODOLOGIA

- Esquema gráfico de desarrollo
- Concepto escrito

7.- CONCLUSIONES DE LA INVESTIGACION

- Relación de zonas en el proyecto
(MATRIZ DE ZONAS)
- Descripción del programa arquitectónico a nivel general

8.- PROYECTO

- Presentación de planos
- Planos arquitectónicos
- Planos estructurales
- Planos de instalaciones

9.- MEMORIAS TECNICAS DE CALCULO

10. REPERCUCION SOCIAL

- Aspecto de costo
- Captación de recursos.

11. CONCLUSIONES PERSONALES

12. BIBLIOGRAFIA DE CONSULTA.

P R O L O G O

La universidad Nacional Autónoma de México y en particular el taller - José Revueltas de la facultad de Arquitectura en su interés por superar y mejorar la calidad de los profesionistas que de aquí egresarán, se ha dado a la tarea de fomentar y exigir un mejor desarrollo en los trabajos. Para elevar - el nivel académico de la enseñanza universitaria.

Por tal motivo, la coordinación del taller y en especial los coordinadores del grupo de nivel 4, intensifican el apoyo para las investigaciones y desarrollo de proyectos acordes a las necesidades de aprendizaje . Al hacer - un estudio socio-económico se observó que una de las zonas con mayor demanda de salud es la delegación Tlalpan y que cuenta con el mayor equipamiento en - lo que respecta a salud, pero como es sabido la demanda es mayor, Que la oferta de servicio; se ha propuesto el desarrollo del tema de hospital de especialidades en el área de Ginecología y Obstetricia para ayudar en parte al problema. En este documento, se señalan generalidades del hospital, en el que mencionamos en general las partes que lo componen.

ASPECTOS GEOGRAFICOS DE LA DELEGACION TLALPAN

1.1 Ubicación Geográfica

Ocupa la mayor extensión superficial, al sur-suroeste del Distrito Federal. Limita al norte con las delegaciones Alvaro Obregón y Coyoacán, al oriente con Xochimilco y Milpa Alta, al sur con Huitzilac, Municipio -- del Estado de México y al poniente con la delegación Magdalena Contreras y los municipios Tianguistengo y Jalatlaco del Estado de México.

Tiene una superficie de 306.52 Km², que representan el 20 % de la -- área del D.F. Lo que lo sitúa en el primer lugar en relación al resto de -- las delegaciones.

1.2 Características del Relieve

El territorio de la delegación en su mayoría es rocoso destacan en -- el numerosas estructuras volcánicas que dan un toque singular al panorama de ésta región.

La máxima altitud de 3930 mts, se tiene en la cima del cerro de la cruz de el marqués y la mínima de 2260 mts. Que es en los alrededores del cruce de las avenidas Anillo Periférico y Viaducto Tlalpan. Entre las prominencias superiores a los 3000 mts., de altitud sobre sale el pico del agulla (3880 mts). Los cerros : los picachos (3630 mts.), Santo Thomas (3710 mts.) quepil (3540 mts.), mezcontepéc (3480 mts.), el judío (3400 mts.), -tezoyo (3190 mts.), Xitle (3120 mts.) y malacatepetl (3450 mts.).

La red hidrógrafica de éste lugar la forman arroyos de carácter intermi--tente que por lo general recorren cortos trayectos para perderse en las --áreas con mayor grado de permeabilidad.

1.3 Características climáticas

Las temperaturas medias anuales en las partes más bajas oscilan entre 10 y 12 grados C., mientras que en las regiones con mayor altitud son inferiores a los 8^o C. La precipitación total anual varia de 1000 a 1500 - milímetros, registrandose en la región sur con la mayor cantidad de hume--dad.

Los meses de más elevada temperatura son en abril y mayo; los de menor precipitación son de julio a septiembre.

1.4 Uso de suelo

El uso del suelo que predomina es el que combina usos agrícolas y forestal con pecuario en una extensión de 148.15 Km² localizados principalmente en la porción central de la delegación.

Los espacios ocupados por comunidades vegetales con características forestales y recreativas, de las cuales se cuentan las correspondientes al Parque Nacional del Ajusco, que ocupa un área de 92.69 Km².

El espacio destinado a habitación mezclado en ciertos casos con servicios, ocupa 36.88 Km² y se localiza en la parte norte. Aquí se presentan fuertes contrastes en cuanto al hacinamiento y al tipo de vivienda ya que existen tanto áreas de tipo residencial como áreas con asentamientos irregulares en zonas pedregosas, o inmersas en zonas de uso agrícola.

El equipamiento urbano cuenta con una extensión de 7.15 Km² destacándose en éste las instalaciones mas importantes del país en tanto a hospitales se refiere tales como, los institutos Nacionales de Cardiología, - de Nutrición, de Neurología, el hospital Pediatrico y otros igualmente --- reelevantes, también sobresalen en el equipamiento educativo el Colegio de México, la Escuela Nacional de Antropología e Historia y el colegio Militar.

Las áreas verdes ocupan 13.74 y su principal representante es el -- Bosque del Pedregal que se sitúa al norte de la delegación.

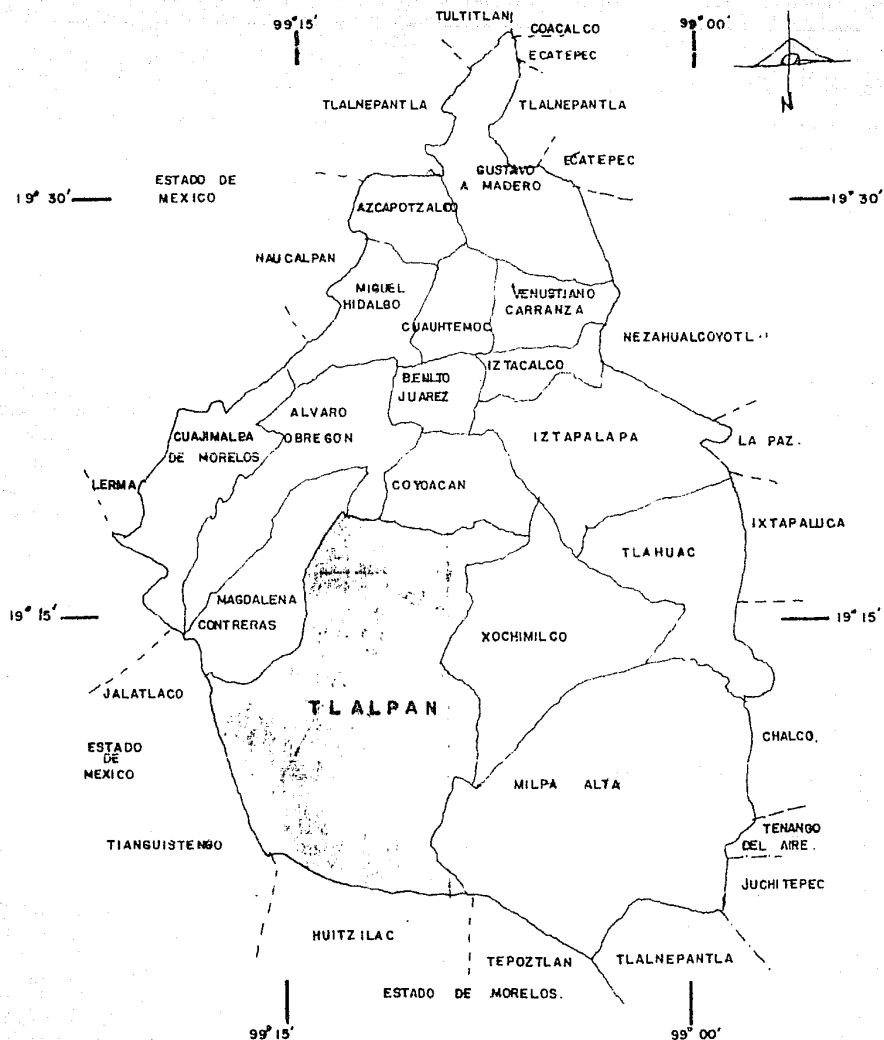

LOCALIZACION GEOGRAFICA.

DELEGACION TLALPAN

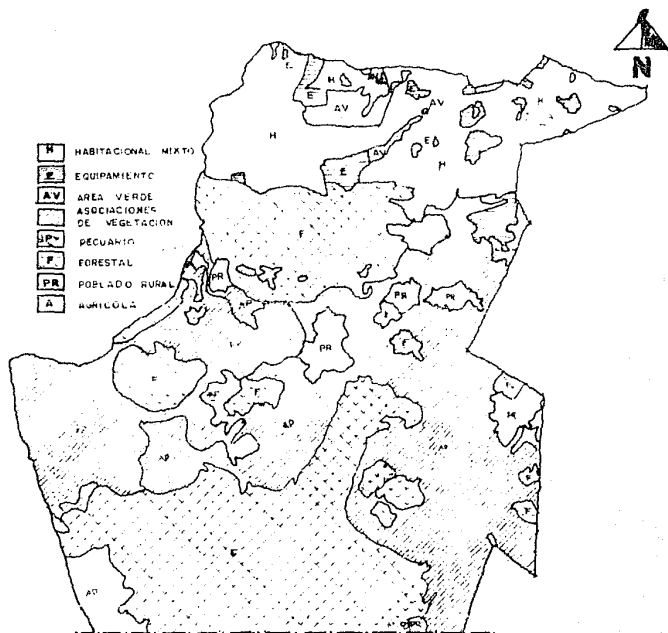

USO DEL SUELO PREDOMINANTE.

POBLACION TOTAL POR SEXO SEGUN GRUPOS DE EDAD
 DELEGACION TLALPAN 1980

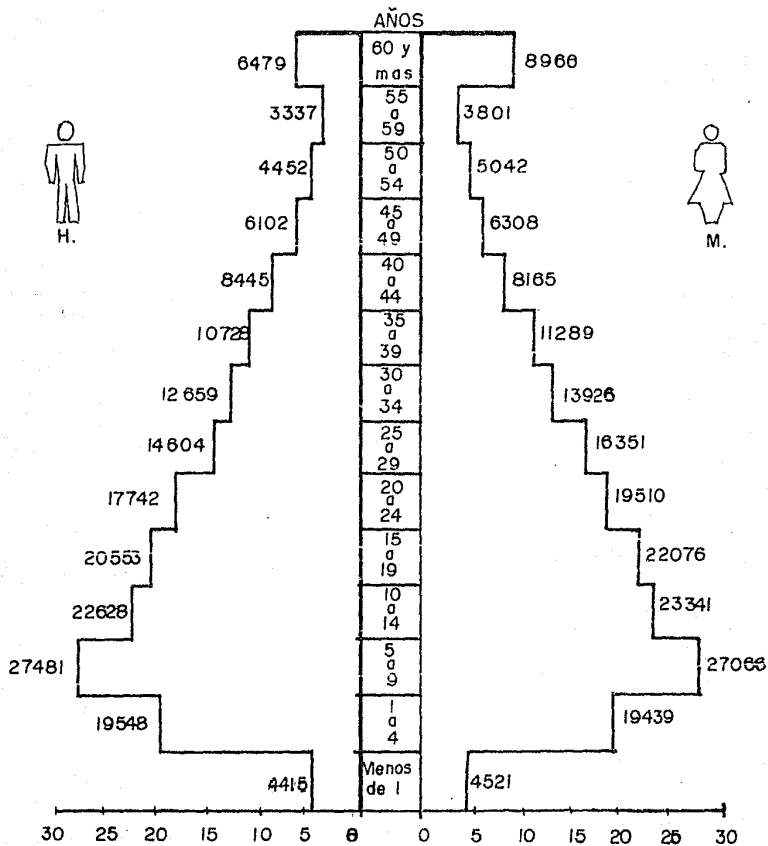

PRESENTACION DEL TEMA

El tema que a continuación se desarrolla pertenece al género de salud el cuál es Hospital clasificado en el Área de Gineco-Obstetricia, con carácter de institución privada que brinde servicios a una población que día a día crece a ritmo acelerado.

Aunque el índice de natalidad se ha reducido en los últimos años, todavía es mayor la demanda de estos servicios y es claro ya que las clínicas del gobierno no son suficientes para atender a la población.

Tal vez el carácter de privado no ayude en su totalidad a absorber el -- problema ya que la demanda es mayor que la oferta de servicio, pero con esto - se intenta solucionar una gran parte de el problema.

Existen clínicas y hospitales, pero no con carácter privado y estos últimos ubicados en zonas de alto poder económico como en Polanco, Col. Del Valle, Pedregal etc.

Aquí se ubica en la zona de hospitales (Tlalpan) y así de alguna manera se intenta hacerlo más céntrico que los ya existentes como son : Hospital - Angeles, México, Español etc.

COMO SE OBTIENE

El tema se obtuvo al analizar la insuficiencia de servicios de este tipo Una de las zonas con mayor población es la Delegación Tlalpan ya que tiene un número mucho mayor a los 500, 000 hbs.

Para lograr la capacidad de el Hospital, las normas técnicas de SEDUE - requieren de 200 camas para mas de medio millón de habitantes. El terreno a -- ocuparse tiene una superficie de 17, 500 m².

La zona de tlalpan tiene intensidad de uso del suelo de 1.5 teniendo en sus alrededores al terreno una zona habitacional H-1 y H-2. Por lo tanto la intensidad de uso será de 26, 250 m² dejando un 30 % de área libre.

EN QUE CONSISTE - ANTECEDENTES HISTORICOS

En el campo de la Arquitectura, los Hospitales son los edificios más característicos del género que se destina a la atención médica de la coleg- tividad, como parte de la salud integral.

La actividad básica de los Hospitales se dirige a cumplir tres funciones la profilaxis o prevención de las enfermedades, el diagnóstico y tratamiento de las mismas y la rehabilitación de los que sufrieron enfermedades.

Respecto a los edificios destinados a la atención médica pueden distinguirse tres tipos principales; Clínica, Hospital y Sanatorio cuya connotación, es difícil de precisar por que su empleo común y corriente los hace ambiguos; no obstante se trata de dar una definición un tanto lógica.

La Clínica ; tiene esencialmente consultorios y servicios auxiliares de diagnóstico como son : Radiología y Laboratorios.

El Hospital ; es el edificio en el que se alojan enfermos para su --
tratamiento y curación, aún cuando sus servicios se extienden a la consul-
ta de pacientes externos.

Sanatorio ; es un elemento o lugar para que residan en él enfermo ó
convalecientes sometidos a un régimen de curaciones que esta basado princi-
palmente en la higiene y las condiciones de altitud y de clima.

CON QUE FIN SE ADOPTO

Sabemos que existen clínicas del Seguro (clínica-hospital), que tie-
nen más demanda para gente de menos recursos económicos y que además, éstas
tienen la virtud de poder plantearse en cualquier lugar de la republica ya
que es en zonas muy alejadas de una población, en donde más se requiere el
servicio; pero debido a un estudio realizado, y a los grandes avances de la
tecnología, se hizo mas viable la preparación de un tema más completo que -
se diferenciara de las clínicas tradicionales y que abarcara todas las ---
áreas como son : Instalaciones especiales, estructuras de grandes claros y
diferentes sistemas constructivos.

CLASIFICACION DE HOSPITALES

Los Hospitales pueden clasificarse en diversos tipos, según el punto de vista que se adopte.

- | | |
|---|-------------------------------|
| Por área territorial : | - Rurales |
| | - Urbanos |
| | - Regionales o Nacionales |
| | - Privados |
| Por el origen de su
Financiamiento : | - Institución Descentralizada |
| | - Municipales |
| | - Estatales o Gubernamentales |
| | - Generales |
| Por el tipo de padeci
miento que se atiende: | - Especializados |

INVESTIGACION

General : En lo que respecta a la investigación general ya mencionada - (Antecedentes Historicos) en donde se hace una concepción y clasificación de lo general a lo particular. Dentro de este punto se investigaron los hospitales con carácter privado tomando en cuenta su confort de cada uno de ellos. Entre los cuales mencionamos el Hospital Angeles, México, etc.

Particular : Mediante la investigación general a los distintos Hospitales se tomo el tipo de edificio que se proyectaria el cual es un hospital Gineco-Obstetricia.

3.3 Definición del problema

Se compone de cuatro partes subdivididas como son :

- General

1. - Investigación

- Particular

3.3

2. - Tipología

3. - Usuarios

4. - Terreno

Se llega así mediante la investigación a un planteamiento arquitectónico aquí se podría tomar como la parte más importante para resolver un proyecto determinado, porque es donde vamos a reunir la información obtenida en la investigación y analizar confrontadamente requisitos vs condicionantes.

En los requisitos se desarrollan los conceptos de :

Uso : Que define los aspectos funcionales y ambientales como son : ventilación, iluminación, asoleamiento y grados de confort.

Realización : Que tenga una estructura, uniforme y lógica, para ahí desarrollar un proceso constructivo, dinámico y sencillo (dentro de lo posible y adecuado al momento (época)).

Expresivo : Que la misma estructura y función signifiquen la parte formal y que no difiera de el contexto usando una escala humana teniendo estos requisitos, como formar el objeto.

El conjunto en su totalidad, subdividido en sectores y estos a su vez en elementos del sector, cada cual con sus partes generales. Con ésto se define ya un anteproyecto arquitectónico o lo vendría a ser un hipótesis de solución en la que ya se tiene la forma, el uso, el concepto expresivo y la posible óptima realización.

Por último y como conclusión se llega a un proyecto ejecutivo que es donde desarrollamos el juego de planos, indispensables para su realización, apoyado en la parte técnica con un conjunto de memorias de cálculo de las -

diferentes partes como son : Estructuras, Instalaciones Hidráulicas, Eléctricas, Sanitaria y especiales.

ENFOQUE : Punto de vista personal-profesional mediante el cual se abordara el tema para su solución.

Aquí en este punto se toma en cuenta la posición y opinión de los médicos, ya que ellos son los que tienen una visión mas clara del funcionamiento de un hospital de este tipo, tomando en cuenta la situación real de los pacientes en cuanto a confort se refiere; por otra parte y de echo los empleados son los que mas viven las deficiencias de este tipo de edificios, por que realizan los recorridos en todas las zonas, utilizan las instalaciones con mas frecuencia que el público y son los que podrían calificar si el edificio es malo o bueno en cuanto a funcionamiento se refiere.

En lo que respecta al confort, mediante entrevistas a pacientes en -

Hospitales de éste tipo, ellos son los indicados para criticar y calificar - la comodidad del edificio y el tipo de servicio recibido.

El tema se abordara mediante lo anterior ya que el usuario es quién - expuso sus criticas en los hospitales visitados. Esto se complementa con las visitas de campo, en donde se vio la diversidad de caracteres que en su mayo ría son con escala monumental, cuentan con grandes claros cerrados de concreto o en algunos casos de tabique, que hacen que se sienta mas sombrío el --- edificio cosa que no debe ser ya que el edificio debe estar mas acogedor se gún la acción que se realice en su interior.

Otra de las cosas para poder abordar el problema es el analisis del -- terreno para el proyecto, que tenga accesos adecuados, es decir, directos de una vía principal que no se presenten conflictos de tránsito y que no difiera mucho del contexto en el que se ubicará. Por ello creemos que el lugar -- cumple con los requisitos; tiene accesos de vías rápidas de cualquier punto de la ciudad, podría, diferir un tanto del contexto pero se integra por con-

traste porque la zona es del tipo H-1 (Habitacional), pero es permitido -- el uso de edificios de salud de altura media, además se integraría por seme- janza, puesto que es una zona de hospitales de diversas especialidades y el más cercano sería la torre de Médica Sur, que es un edificio de consultorios

Por la gran complejidad existente en edificios de Hospitales, para -- llegar a una solución adecuada, tiene que haber una gran escala de conocimien- to en todas las áreas, especialmente para resolver las relaciones de las -- diversas zonas como : área gris, área blanca y circulaciones; así como tam- bién tener conocimientos y presentar un cálculo exhaustivo, pudiendose en su caso utilizar un buen criterio de instalaciones : especiales, ductos extrac- tores, alimentación hidráulica, red de vapor y oxígeno, instalación y cálculo de elevadores, prevenciones contra incendio, sonido, teléfono, etc.

Por lo tanto iniciaremos con una recopilación y estudio de normas de -- los diferentes organismos que intervienen para llevar a cabo el diseño de un hospital como son : Normas de Instituto Mexicano del Seguro Social, Normas --

de la Secretaría de Ecología y Desarrollo Urbano, Reglamento de Construcciones del Departamento del Distrito Federal y Criterios de Instalaciones.

Mediante dichas normas se pretende entonces, realizar un proyecto -- que dé una imagen formal y agradable, pero que además sea funcional en su -- planteamiento que tenga los accesos ubicados en las partes que se deben utilizar, por ejemplo : Urgencias; necesitan dos accesos, uno principal y otro para camillas, semiocultos a la vista del público.

Se plantea también un elemento a base de torres con claros de forma rectangular para simplificar lo más posible, su estructuración. Para ayudar en su expresión formal se utiliza la tridilosa y tener así, un elemento de -

identidad en el edificio, y que se caracterice por un material poco utilizado en el contexto existente.

METODOLOGIA A APLICAR

Investigación

Enfoque

- | | | |
|---------------|-----------------------------|---|
| 1. General | (Aspecto Socio-Economico) | Punto del cual se parte para desarrollar el tema. |
| | Tipología | |
| 2. Particular | Usuarios | |
| | Terreno | |

Planteamiento Arquitectónico

Donde se plantean :

Requisitos
(Lo necesario)

Condicionantes
(Lo posible)

- Uso Funcional
 Ambiental

Físico

- Expresivo Simbolico
 Formal

Técnico

- Realización Estructural
 Constructivo

Financiamiento

Estructura del objeto

Sector 1			Hipotesis de
Sector 2			solución
Sector 3	Partes del	Elementos	(Anteproyecto)
Sector 4	Sector	de las partes	En la que se de-
etc			fine Uso, Forma

Proyecto final : Lo Expresivo y Realización

Que se compone de :

Concepto Teórico -- Documento (escrito)

Concepto Diseño -- Planos (los necesarios)

Concepto Técnico -- Planos y Memorias de Calculo



- a) Dentro de su función genérica, que modalidades particulares de cada departamento.
- b) Locales de que cuenta cada departamento.
- c) Factores determinantes del área de cada departamento y dimensiones de cada local; como son : número de personas que en el trabajan, mobiliario y equipo que deben de contener.
- d) Instalaciones : hidráulicas, eléctricas, sanitarias, específicas de las actividades en los diversos locales.

Son estas las partes que se utilizaron para elaborar las gráficas -- que a continuación se desarrollan y que deben de contener lo siguiente.

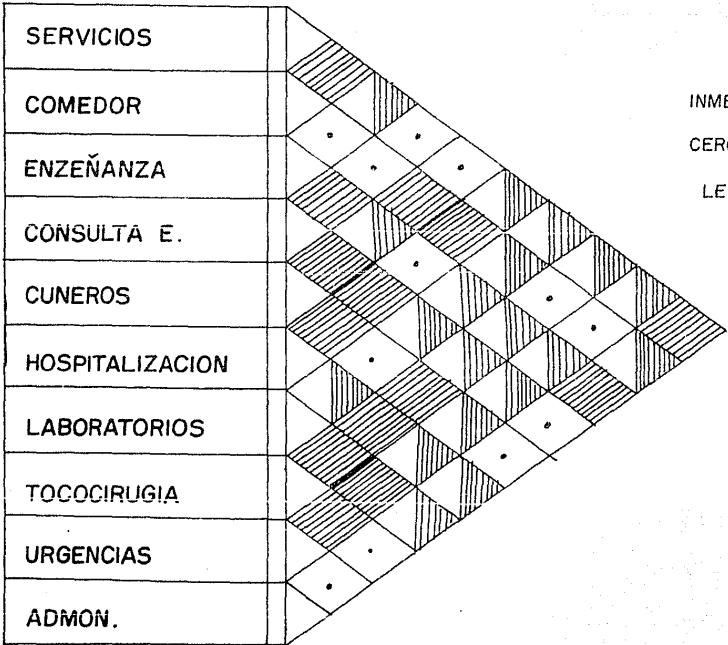
z o n o s



RELACIONES

- INMEDIATA 
- CERCANA 
- LEJANA 

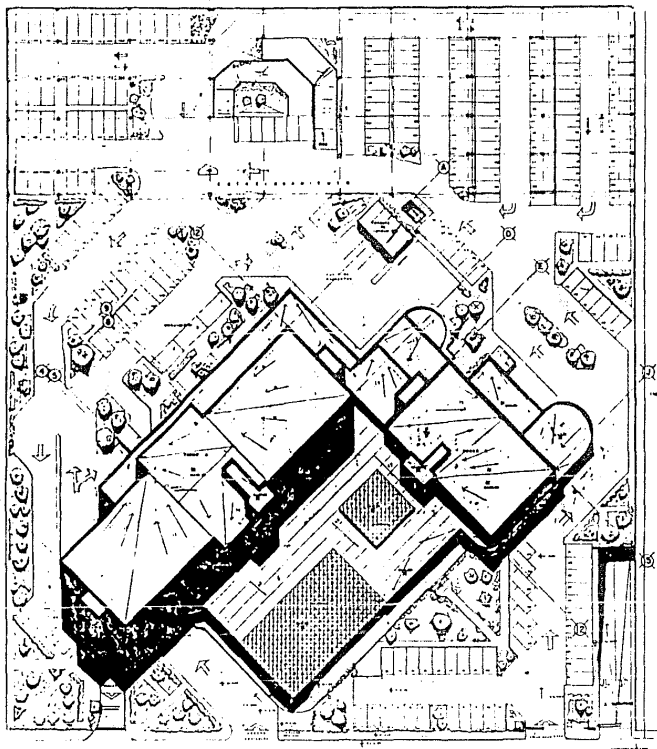

PLANTA DE CONJUNTO

NOTAS	
1. Escala: 1:500 2. Fecha: 1962 3. Autor: J. Revueltas 4. Cliente: Hospital Gineco-Obstetricia	5. Estado: México 6. Municipio: Tlalpam 7. Localidad: Tlalpam
FEAL PROFESIONAL	
HOSPITAL GINECO-OBSTETRICIA	
T L A L P A M	
PLANTA DE CONJUNTO	
DISEÑADO POR: JOSÉ REVUELTAS	
	A-0

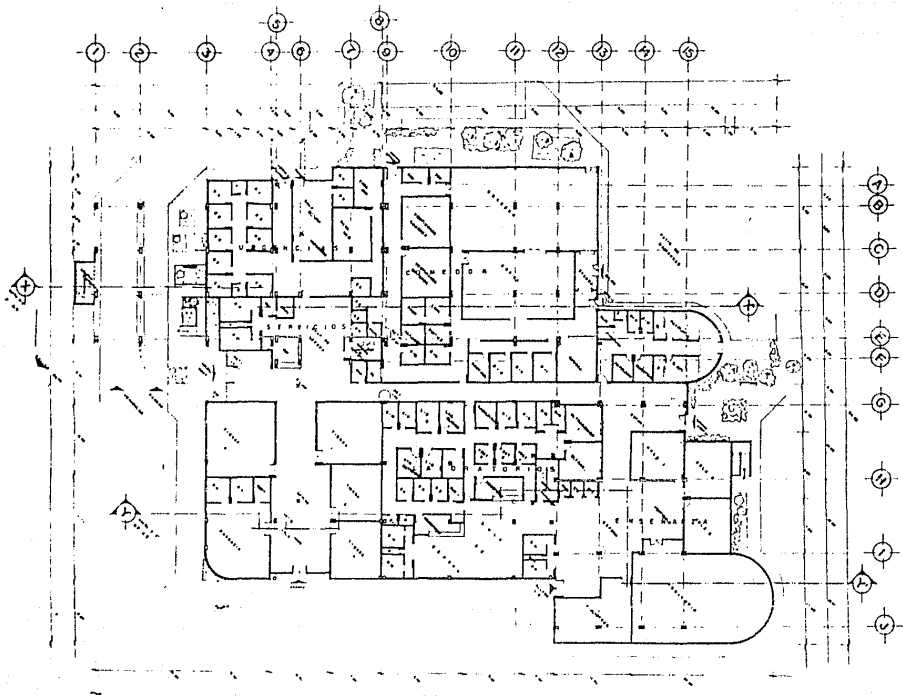

PLANTA ARQUITECTÓNICA BAJA

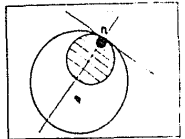

NOTAS

ÁREA	DE	HA
CAPACIDAD TIENDAS	376	7.4
LABORATORIOS	678	13.6
ENTRANSA	1022	20.4
URGENCIAS	392	7.8
SERVICIOS	810	16.2
COMEDOR	200	4.0
SUBTOTAL	3078	61.6

TESIS PROFESIONAL
 HOSPITAL
 BUCCO - OSTEOLOGIA
 T L A L P A N
 PLANTA BAJA
 AUTOR: J. M. GARCÍA GARCÍA
 DISEÑO: J. M. GARCÍA GARCÍA
 JOSÉ REVUELTAS
 ESCUELA DE ARQUITECTURA
 UNIVERSIDAD POLITÉCNICA DE VALENCIA
 VALENCIA, ESPAÑA
 1988

 A-1

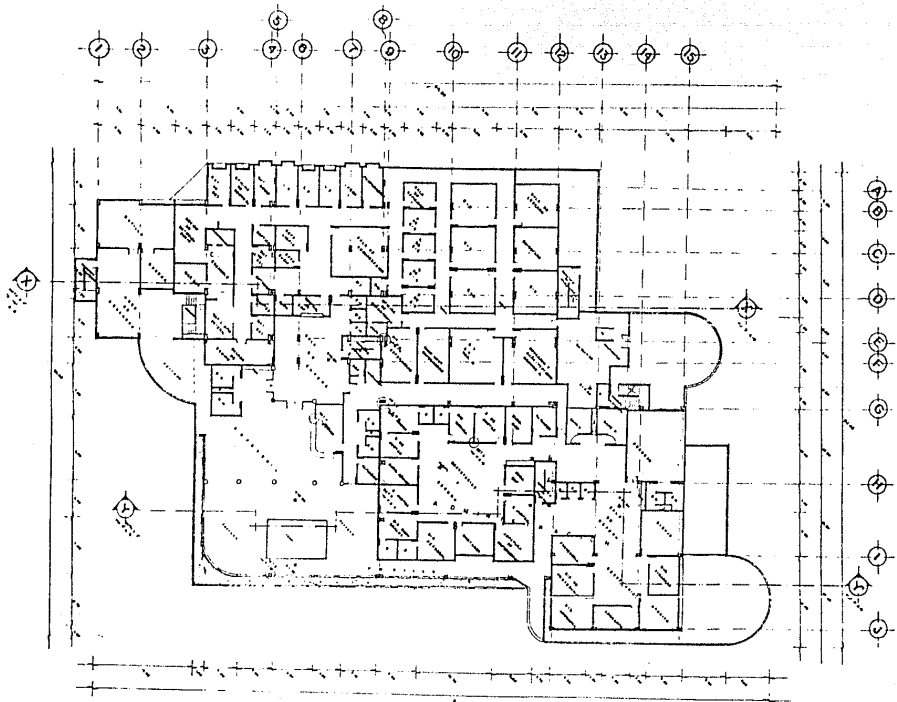

PLANTA, ARQUITECTONICA ALTA

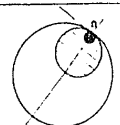

NOTAS	
AREA	100
ADMINISTRACION	275.2
CALTEPIA	829
CAPILLA	780
C. E. V. E.	210
QUEDERANOS	700
S. DE EXPULSION	775
SERVICIOS Y ESPERA	773
SUBTOTAL	3227

TESIS PROFESIONAL	
HOSPITAL GINECO - OBSTETRICIA	
T L A L P A N	
PLANTA ALTA	
ANDRES GARCIA SANCHEZ	
JOSE REVUELTAS	
	A-2

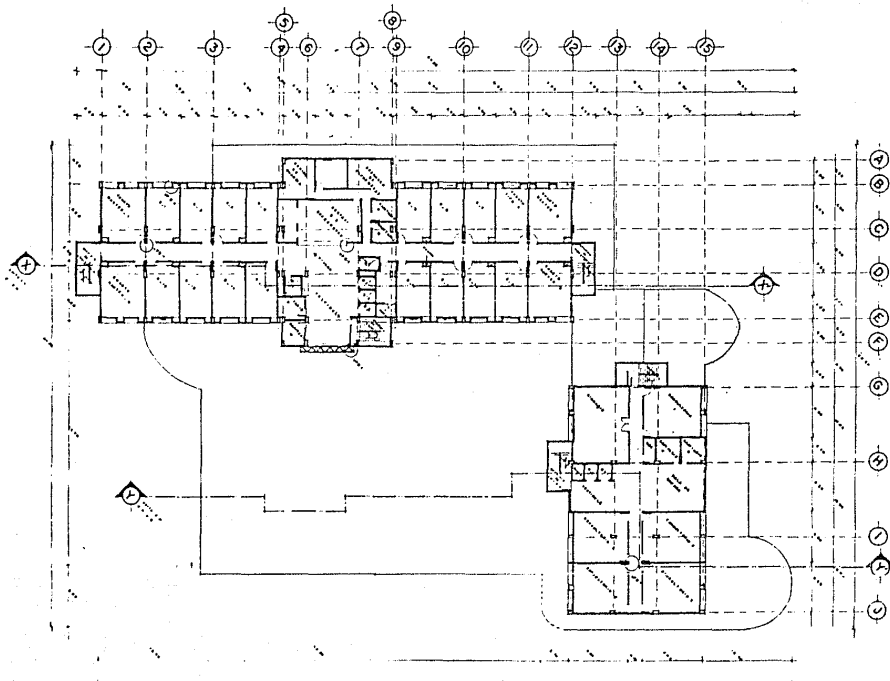

PLANTA TIPO HOSPITALIZACION Y CONSULTORIOS
E S C I A E O

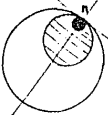

NOTAS	
CUARTO TIPO ST	360 m ²
CUARTO WASTER	48 m ²
HOSPITALIZACION	1320 m ² 5.12%
TORRE HOSPIT	1320 m ² 5.12%
CONSULTORIO T	68 m ²
CONSULTA EXT	840 m ² 3.35%
TORRE CONSUL	2240 m ² 8.94%
SUBTOTAL	18000 m ² 84.84%

TESIS PROFESIONAL HOSPITAL GINECO - OBSTETRICIA TLALPÁN.	
PLANTA TIPO	
EDIFICIO W407 BARRIO JOSE REVUELTAS PEREZ	
JOSE REVUELTAS	
	PROY. A. E. S. S. 1977 JUNIO 80

A-3

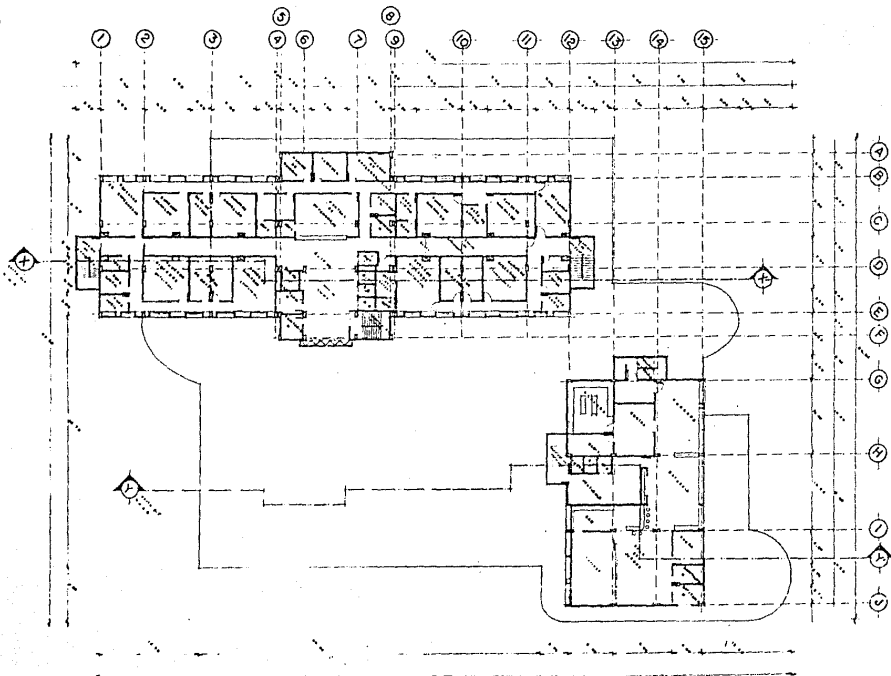

PLANTA DE CUEROS Y CLUB MEDICO

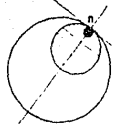

NOTAS

CUEROS	1220 m ²	552.71
CLUB MED	540 m ²	232.6
SUBTOTAL	1860 m²	785.31

TESIS PROFESIONAL
 DE GRADUACION
GINECO - OBSTETRIA
TLALPAN
 PLANTA CUEROS Y CLUB
 AVD. RUIZ SALAS
 CITE 10047477 77027

JOSE REVUELTAS

	<p style="font-size: x-small;"> INSTITUTO TECNOLÓGICO DE AERONÁUTICA Y ESPACIO </p>	<p style="font-size: x-small;"> CARRERAS DE INGENIERÍA Y ARQUITECTURA </p>	<p style="font-size: x-small;"> INSTITUTO TECNOLÓGICO DE AERONÁUTICA Y ESPACIO </p>	<p style="font-size: x-small;"> CARRERAS DE INGENIERÍA Y ARQUITECTURA </p>	<p style="font-size: x-small;"> INSTITUTO TECNOLÓGICO DE AERONÁUTICA Y ESPACIO </p>	<p style="font-size: x-small;"> CARRERAS DE INGENIERÍA Y ARQUITECTURA </p>	<p style="font-size: x-small;"> INSTITUTO TECNOLÓGICO DE AERONÁUTICA Y ESPACIO </p>	<p style="font-size: x-small;"> CARRERAS DE INGENIERÍA Y ARQUITECTURA </p>	<p style="font-size: x-small;"> INSTITUTO TECNOLÓGICO DE AERONÁUTICA Y ESPACIO </p>	<p style="font-size: x-small;"> CARRERAS DE INGENIERÍA Y ARQUITECTURA </p>
--	--	--	--	--	--	--	--	--	--	--

A-4

1 2 3 4 5 6 7 8 9 10 11 12

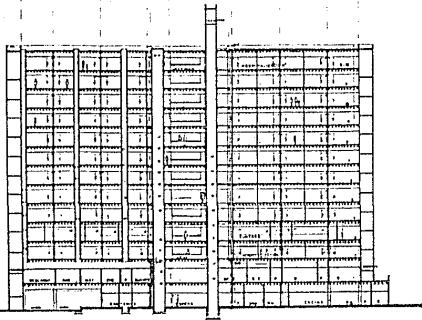

CORTE X - X' LONGITUDINAL
ESC 1 : 1 2 0 : 0

3 4 5 6 7 8 9 10 11

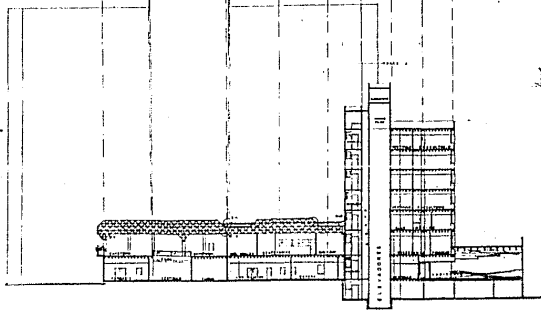

CORTE Y - Y' LONGITUDINAL
ESC 1 : 1 2 0 : 0

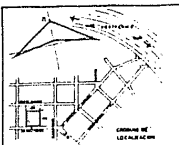

NOTAS

TESIS PROFESIONAL	
HOSPITAL GINECO-OBSTETRICIA	
TLALPAM	
CORTES	
AUTOR: JOSÉ REVELTAS	
TÍTULO: JOSÉ REVELTAS	
	A-5

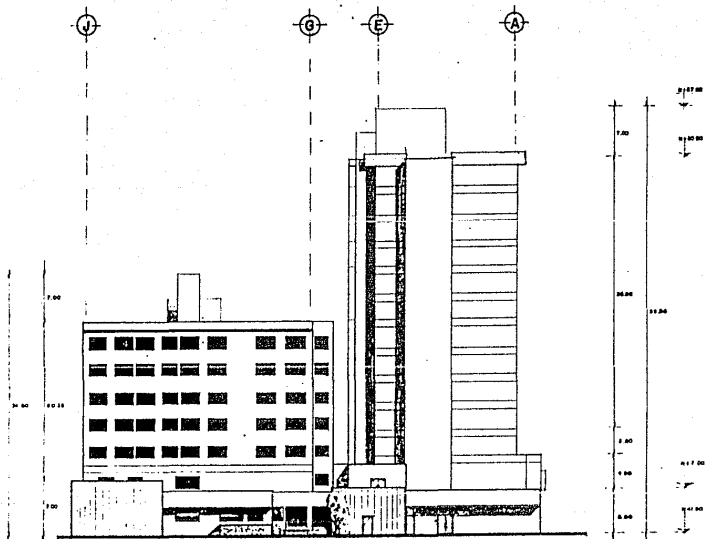

FACHADA ENSEÑANZA
ESC. 1 1 2 0 0

TESIS PROFESIONAL	
HOSPITAL GINECO - OBSTETRICIA	
T L A L P A N	
FACHADA	
AUTOR ARQUITECTO JOSÉ SALAS JOSE REVUELTAS	
DISEÑADOR JOSE REVUELTAS	
FECHA JULIO 67	
A-6	

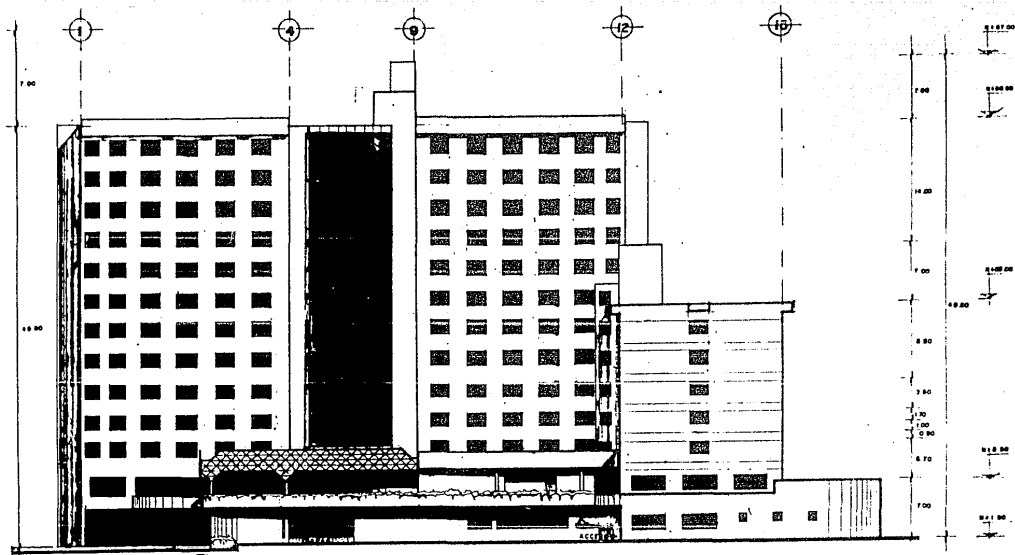

FACHADA SUR
 E. B. C. 1 1 2 0 0

TESIS PROFESIONAL.							
HOSPITAL GINECO-OBSTETRICIA							
T L A L P A N							
FACHADA							
DISEÑO ANDRÉS SUÑEZ S JOSE REVUELTAS P							
DISEÑO JOSE REVUELTAS.							
<table border="1"> <tr> <td>PROF. T. E. G. O.</td> <td>ALFARO</td> </tr> <tr> <td>PROF. G. J. R. S.</td> <td></td> </tr> <tr> <td>PROF. J. R. S.</td> <td></td> </tr> </table>	PROF. T. E. G. O.	ALFARO	PROF. G. J. R. S.		PROF. J. R. S.		A-7
PROF. T. E. G. O.	ALFARO						
PROF. G. J. R. S.							
PROF. J. R. S.							

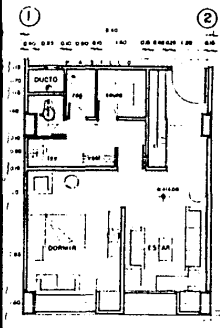

PLANTA CUARTO MASTER
E.S.C. 1 2 0 0

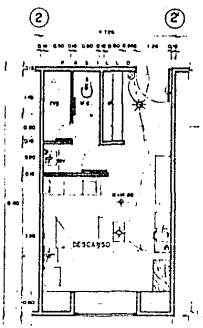

PLANTA CUARTO TIPO
E.S.C. 1 2 0 0

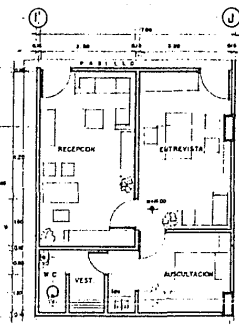

PLANTA CONSULTORIO
E.S.C. 1 2 0 0

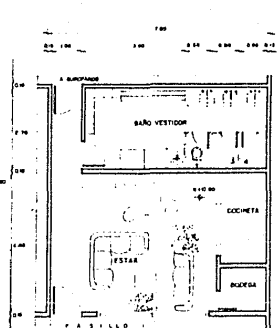

PLANTA DESCANSO MEDICOS
E.S.C. 1 2 0 0

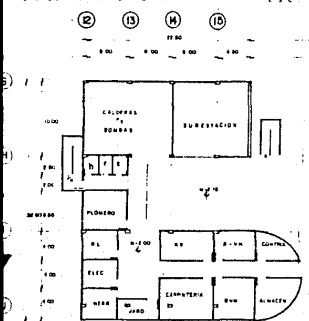

PLANTA SOTANO
E.S.C. 1 2 0 0

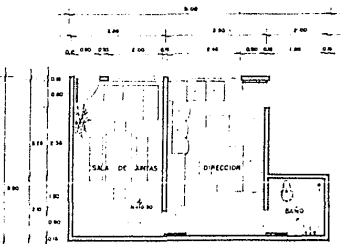

PLANTA DIRECCION MEDICA
E.S.C. 1 2 0 0

TESIS PROFESIONAL	
HOSPITAL	
GINECO-OBSTETRIA	
TALPA	
PLANTA GINECOLOGIA	
AUTOR: MADE I	
JOSÉ ANÍBAL P.	
AÑO: 1967	
TITULO: GINECOLOGIA SEMESTRE: 1. AÑO: 1967	A-8

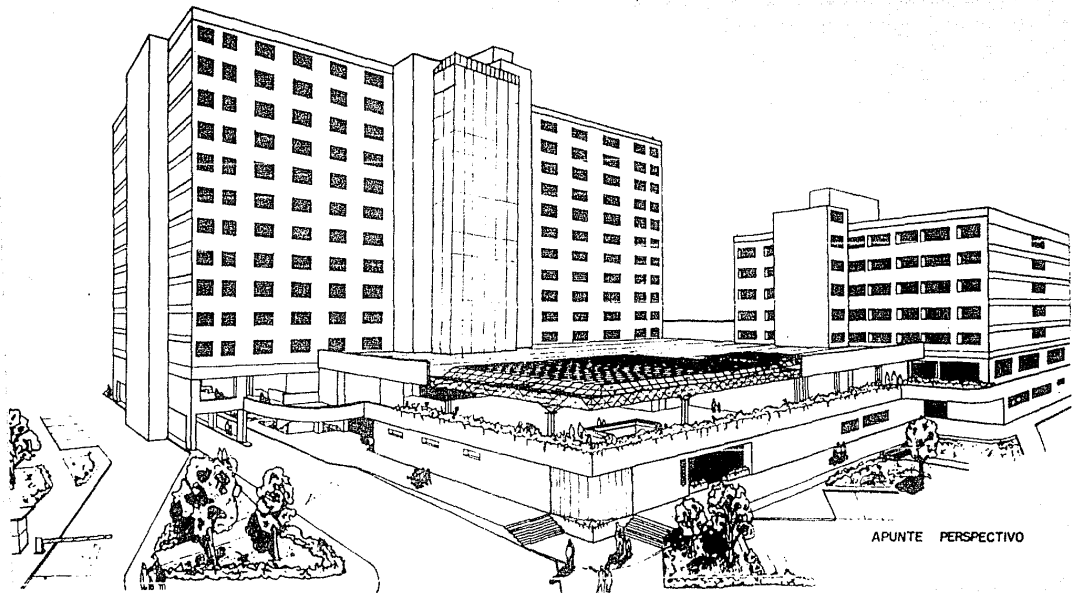

APUNTE PERSPECTIVO

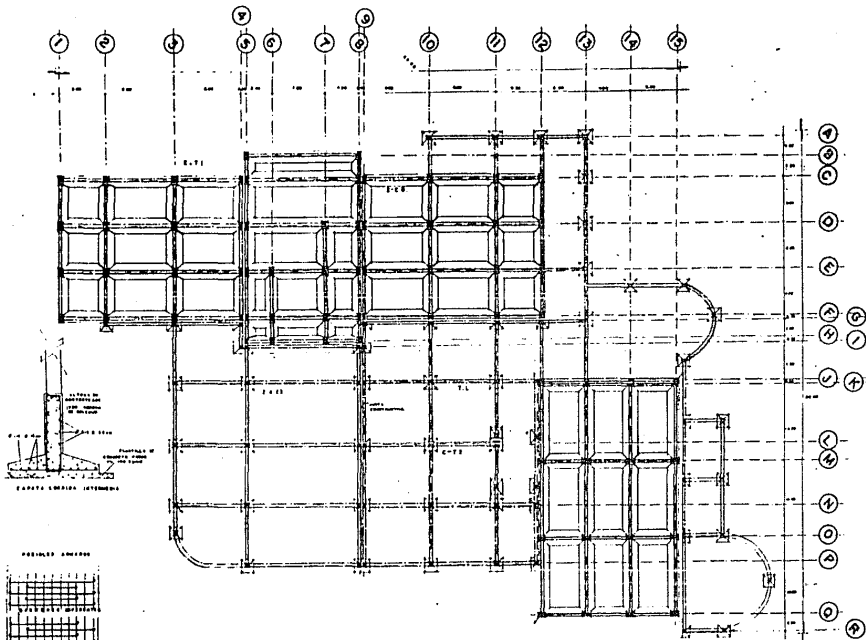

PLANTA DE CIMENTACION

E.C. 11 2 0 0

NOTAS

LA PROYECCION DEL MATERIAL DE CIMENTACION DE A UNO DE LOS LADOS DE LOS CIMENTOS DEBE SER ELIGIDA PARA QUE QUEDA DEL LADO DE LA PLANTA.

RECORRE A UN CANTO DEL TUBO DE CEMENTACION EN UN PUNTO PARA LA PLANTACION DE UNO, UNO, UNO, UNO Y UNO DE LOS LADOS.

NO SE DEBERIA DE PONER EN LOS CIMENTOS DE UNO DE LOS LADOS DE UNO, UNO, UNO, UNO Y UNO DE LOS LADOS.

C-1: CEMENTO TIPO 2000 S. PORTLAND.
 C-2: CEMENTO TIPO 2000 S. PORTLAND.
 C-3: CEMENTO TIPO 2000 S. PORTLAND.
 C-4: CEMENTO TIPO 2000 S. PORTLAND.
 C-5: CEMENTO TIPO 2000 S. PORTLAND.

SECCION COLUMNA 11

INGENIERO PROFESIONAL
BENIGNO PATRICIA
TLALPAM

PLANTA DE CIMENTACION

JOSE ARBUJELAS

1 1 0 0

E-I

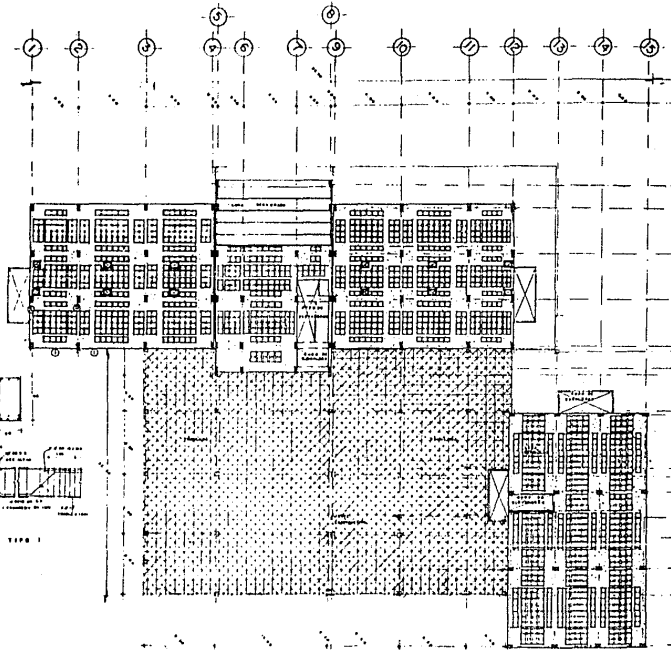

PLANTA DE CUBIERTA DE ENTREPISO (1º NIVEL)

ESCALA 1:500

NOTAS	
<p>SE DE TIENE DE LOS DATOS QUE SE DA SE REALIZAN UN CONTEO DE</p>	
<p>UNA MEDIDA "X" DE LA CUBIERTA</p>	
<p>TEXIS PROFESIONAL</p> <p>HOSPITAL</p> <p>FINCO ASSISTENC.</p> <p>Tlalapan</p> <p>CUBIERTA DE ENTREPISO</p> <p>PROYECTO: OBRAS DE OBRAS</p> <p>PROYECTO: OBRAS DE OBRAS</p> <p>PROYECTO: OBRAS DE OBRAS</p> <p>PROYECTO: OBRAS DE OBRAS</p>	
<p>DATE REVISAR</p> <p>PROYECTO: OBRAS DE OBRAS</p>	
<p>PROYECTO: OBRAS DE OBRAS</p>	<p>E-2</p>

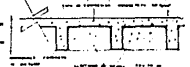

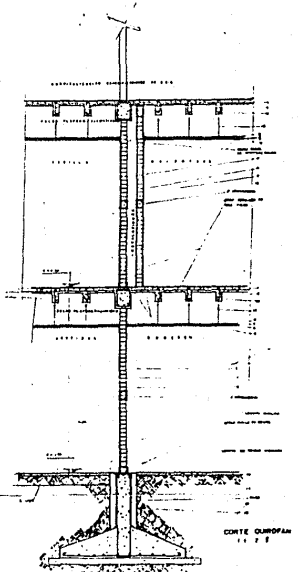
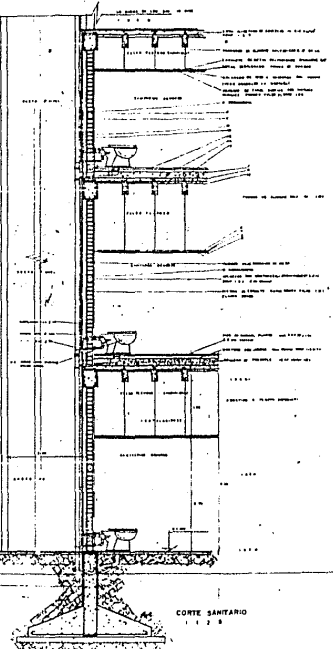
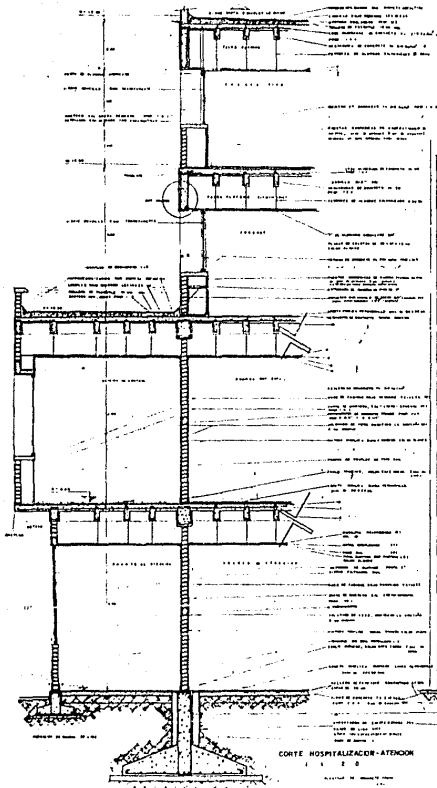

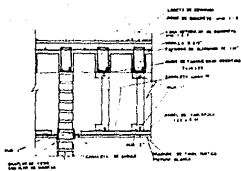

DETALLE JUNTA: FALDO PLATAN
1 1 1

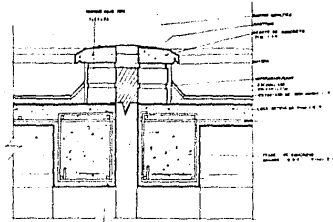

DETALLE JUNTA AZOEA
1 1 2

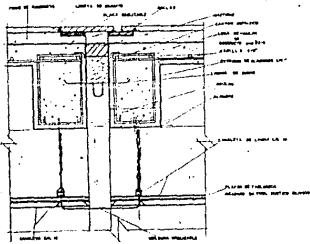
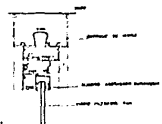

DETALLE JUNTAS EN ENTREPISO
1 1 3

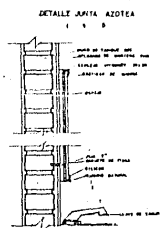

DETALLE JUNTA AZOEA
1 1 4

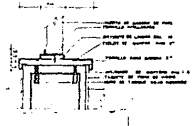

DETALLE CHARRANA
1 1 5

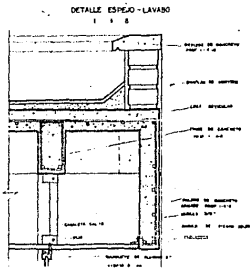

DETALLE ESPÉJO-LAVADO
1 1 6

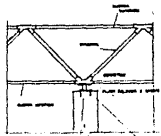

APOYO TRIANGULAR
1 1 7

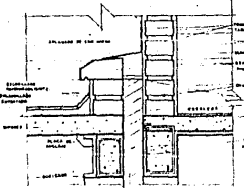

DETALLE JUNTA TORRE-PLANCHIA
1 1 8

TESIS PROFESIONAL DE OBTENCION DEL DIPLOMA DE INGENIERO EN GINECOLOGIA-OBSTETRICIA T. LA LPA N DETALLES	
TITULO: INGENIERO EN GINECOLOGIA-OBSTETRICIA INSTITUCION: UNIVERSIDAD NACIONAL AUTONOMA DE MEXICO AUTOR: JOSE REVUELTAS	
FECHA: <input type="text"/> LUGAR: <input type="text"/>	PAGINA: <input type="text"/> DE: <input type="text"/>

DETALLE FALDON
1 1 9

NOTA :

Para agua : necesitamos una cisterna de 120 m^3 y 40 m^3 a tanque elevado (para este volumen se recomienda sistema hidroneumatico). El sistema contra incendio es independiente al agua.

Sanitaria : En el hospital va por medio de ductos, puede ir junto con la instalación hidráulica, pero nunca con la eléctrica. Pasa casi por todos los locales excepto : Biblioteca, aulas, auditorio.

Luz : Debe haber una subestación y una planta de emergencia, en todos los locales del hospital excepto, oxígeno y tanques de combustible.

Oxígeno : Son paquetes de 6 a 8 cilindros, hay en cuneros, quirófanos, salas de expulsión, hospitalización y urgencias .

Oxido Nitroso : Igual a el oxigeno, se usa en quirófanos, expulsión y hospitalización.

INSTALACION HIDRAULICA

El sistema hidráulico funcionará básicamente con un equipo de presión (bombeo programado) localizado en la casa de máquinas. El tanque hidroneumático se alimentará de la cisterna mediante un sistema de bombeo.

La cisterna constará con varias secciones, la primera de la cual recibirá el agua de la red general municipal. De ésta sección pasará al sistema de tratamiento de agua (que es necesario, debido a la dureza del agua y la forma de su composición en esta zona). El tratamiento de agua será con filtros, zeolitas, clorinado, etc., de acuerdo con el siguiente diagrama :

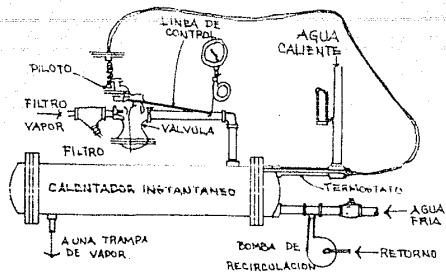

CONTROL DE AGUA CALIENTE PARA
CALENTADOR INSTANTANEO

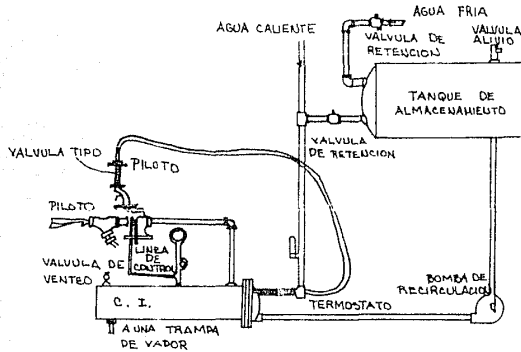

REGULADOR DE TEMPERATURA ETISA PARA
CALENTADOR INSTANTANEO CON DEMANDA
INTERMITENTE.

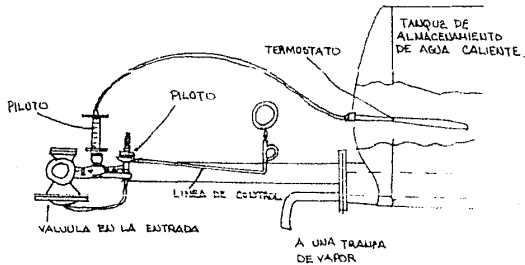

CONTROL DE AGUA CALIENTE EN
TANQUES DE ALMACENAMIENTO.

CISTERNA

INCENDIO

AGUA CRUDA + INCENDIO

AGUA TRATADA

BOMBAS

SISTEMA DE BOMBEO

FILTROS DE

PROGRAMADO

GRAVA Y ARENA

DIFERENTES SERVICIOS

SISTEMA DE ABLANDAMIENTO

(ZEOLITAS)

CLORINADOR

FILTROS DE CARBON

ACTIVADO

Después de este tratamiento es posible distribuirla al hospital para su uso, así como a las calderas y demás servicios (equipos) sin temor a -
incrustaciones en las tuberías.

SUBESTACION

SIMBOLOGIA

- 1 EQUIPO DE MEDICION
- 2 CUCHILLAS DE PRUEBA
- 3 INTERRUPTOR PRINCIPAL EN ALTA TENSION
- 4 TRANSFORMADOR
- 5 INTERRUPTOR PRINCIPAL EN BAJA TENSION Y MEDICION
- 6 INTERRUPTORES DERIVADOS EN BAJA TENSION SERVICIO NORMAL Y MEDICION
- 7 INT. DE TRANSFERENCIA.
- 8 INTERRUPTORES DERIVADOS EN BAJA TENSION SERVICIO DE EMERGENCIA
- 9 PLANTA DE EMERGENCIA



DIAGRAMA UNIFILAR



FACTIBILIDAD .- Aspectos de costo, criterios de su obtención captación -- de recursos para sufragar el costo repercusiones sociales del proyecto.

Al haberse propuesto un Hospital Privado, se considera que la obtención de recursos es a base de una sociedad de médicos en diferentes especialidades, cooperando a partes proporcionales, conforme van integrándose más socios, hacen su aportación correspondiente y sería así una manera de ir sufragando la inversión realizada.

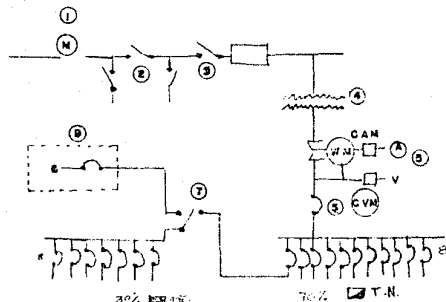
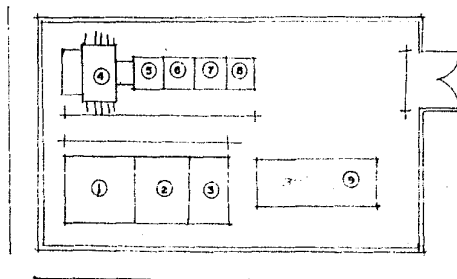
En la realización del proyecto, se contempló un espacio que se utilizará en locales complementarios y que a la vez se logrará que llegue a aportar beneficios económicos; el espacio mencionado se refiere a las tiendas localizadas en P.B. y la cafetería en P. alta.

Otro de los factores que se utilizan para recuperar la inversión, -- es manejando el tipo y calidad de servicio, en este caso es un Hospital de lujo el cuál brindará los mejores servicios, poseerá los mejores equipos y por lo tanto repercutirá en un costo - lógico y de acuerdo al servicio ---- brindado elevado para un estrato medio de la sociedad.

Estos costos son aproximados en las clínicas que se cuestionaron, un tratamiento de parto tiene un costo alrededor de \$ 5'000,000.00 más \$ 650,000.00 c/día entonces con estos costos solo acudirá gente de una solvencia económica aceptable o que se crea con la solvencia suficiente.

Analizando otro concepto de factibilidad, como es el de la repercu--- sión social del proyecto.

Como ya se ha mencionado antes, se trata de diseñar un elemento que -

no rompa con el contexto, y que por el contrario se integre lo más posible - ya sea por contraste o por semejanza, donde el contraste se maneja en la diferencia de alturas y no de materiales.

Aunque la propuesta presentada, se tiene un material poco usual en la zona, pero que está justificado, como es la tridilosa y que con ella y la altura de las dos torres se represente un hito.

CONCLUSIONES DE LA TESIS

Con la información antes desarrollada se ensambla un documento; en él se pueden analizar y discutir las partes de que consta un hospital de Gineco-Obstetricia, su funcionamiento, distribución y características generales como materiales de acabado en zonas especiales; como quirófanos, laboratorios, etc.

Se menciona a grandes rasgos clasificación de los tipos de hospitales por capacidades, ubicación y especialidades.

Aunque para llegar a una propuesta como la que se presenta se realizó un completo trabajo de investigación sobre el tema de salud. Pasando antes por un estudio de la zona Tlalpan, y localizar un predio con las dimensiones que (por la investigación) eran requeridos para el palnteamiento - de un edificio con las características y necesidades de un hospital de Ginecología y Obstetricia.

Se tuvieron que realizar visitas a edificios de este tipo (hospital - de especialidades de Gineco-Obstetricia). Analizar normas de organismos especialistas en la materia de salud, como son S.S.A., SEDUE y apoyarse en -- normas del Reglamento de Construcciones del D.D.F. así entonces, tener un -- proyecto acorde a las necesidades de la localizada y con una lógica en el -- de materiales adecuados para la realización de un hospital.

Se analizaron tipos de estructuras que fuesen viables para la cimentación, encontrándose así, que lo mejor para esta zona (zona de lomerios de baja comprensibilidad) son los cimientos de concreto armado pudiéndose --- utilizar, la zapata corrida y/o aislada dependiendo de las cargas que se --- transmiten y del claro a manejar.

B I B L I O G R A F I A

- Guías mecánicas del Seguro Social
Normas técnicas de la Secretaría de Ecología
Y Desarrollo Urbano (SEDUE) para intensidad de uso, detección de servicios, demanda y ubicación.
- Diario Oficial de la Federación en sus diferentes artículos pp. varias.
- Autor : Instituto de Seguridad y Servicios Sociales de los Trabajadores del Estado.
- Publicación Especificaciones Generales de Construcción.
ISSSTE 1984 pp. varias.

- E. Torroja
Razón y ser de los tipos estructurales
G. Gili
Edi. 1987

- Informaciones técnicas para la construcción
J.T.C. 1987

- José Creixell M.
Estabilidad de las construcciones
C.E.C.S.A.
Nueva Edición

- Yáñez Enrique
Hospitales de Seguridad Social
S.S.A.
México, 1977

-

- Instituto Nacional de Estadística

Geografía e Informática

Tlalpan, Cuaderno de Información

Basica Delegacional

Publicación 01

Clave 920843

pp. varias.