

199
24

COMUNIDAD TERAPEUTICA EN MORELIA, MICHOACAN

SI PODEROS DEJAR DE DESTRUIR NOS A NOSOTROS
MISMO. TAL VEZ PODAMOS DEJAR DE DESTRUIR
A LOS DEMAS

RONALD D. LAING
PSIQUIATRA INGLES
CONTEMPORANEO

SOLEDAD HORTENCIA PATIÑO OSEGUERA.
ARACELI VALENCIA BALBIN.

LIC.

LIBRO DE ACTAS



UNAM – Dirección General de Bibliotecas Tesis Digitales Restricciones de uso

DERECHOS RESERVADOS © PROHIBIDA SU REPRODUCCIÓN TOTAL O PARCIAL

Todo el material contenido en esta tesis está protegido por la Ley Federal del Derecho de Autor (LFDA) de los Estados Unidos Mexicanos (México).

El uso de imágenes, fragmentos de videos, y demás material que sea objeto de protección de los derechos de autor, será exclusivamente para fines educativos e informativos y deberá citar la fuente donde la obtuvo mencionando el autor o autores. Cualquier uso distinto como el lucro, reproducción, edición o modificación, será perseguido y sancionado por el respectivo titular de los Derechos de Autor.

TESIS CON FALLA DE ORIGEN

COMUNIDAD TERAPEUTICA EN MORELIA MICHOACAN

ORIGEN DEL PROYECTO

Nos parece muy interesante poder incursionar en un tema, que es ya una obra programada por el Estado de Michoacán.

Sobre un tema muy importante para la sociedad, pues consiste en sanar psiquiátrica y psicológicamente a sus integrantes

Consideramos que este tipo de enfermos son casi siempre - mal catalogados, y carecen por lo mismo de un espacio arquitectónico, en el cual puedan ser bien conducidos en un tratamiento tendiente a convertirlos en seres útiles y sin frustraciones.

Generalmente se les canaliza a Hospitales Psiquiátricos, que los deprimen en vez de sanarlos, en vez de enviarlos a Comunidades Terapéuticas, donde no se les considera como locos, sino solamente como seres con problemas.

Desafortunadamente en nuestro país casi no existen dichas - comunidades. Por lo antes mencionado nos es muy interesante poder desarrollar este tema a nivel de tesis profesional.

La diferencia básica entre un Hospital Psiquiátrico y una Comunidad Terapéutica consiste en que mientras que en el primero se internan los casos considerados como graves y de hecho proclivados, en la segunda se tiene el libre criterio de aceptar problemas de conducta que requieran consulta médica especializada.

Es por eso que el Estado de Michoacán ha pensado en construir esta comunidad donde además de servicios médicos se van a canalizar las diferentes tendencias de los pacientes hacia labores o terapias ocupacionales, que les permitan una vez dados de alta, poder trabajar y reincorporarse como cualquier ser útil, a la sociedad

Hay que considerar que en general, en América Latina se viven momentos difíciles de crisis económicas, políticas y sociales, lo que provoca no solamente trastornos mentales, sino de conducta tales como el alcoholismo y la drogadicción. Y es por eso que se hace necesaria la construcción de una comunidad Terapéutica, que en un momento dado sirva de ejemplo a otros países de América Latina.

OBJETIVOS

1).- Que éste estudio sirva a la comunidad Michoacana, ya que no existe ninguna solución semejante en el Estado.

- 2).- Demostrar que puede ser fácil capacitar al enfermo psiquiátrico a fin de adecuarlo a la sociedad.
- 3).- Concientizar a la sociedad de este tipo de instituciones.
- 4).- Hacer ver que pueden ser perfectamente operativas este tipo de instituciones, mediante un buen desarrollo arquitectónico.
- 5).- Tratar de demostrar que estos pacientes no precisan siempre de un aislamiento obligatorio.

ANTECEDENTES DE MORELIA

La ciudad de Morelia, antes Valladolid, fue fundada por el Virrey Don Antonio de Mendoza en el Valle de Guayangareo en el año 1541, aunque hay quienes consideran que los iniciadores materiales de la misma, fueron Fray Juan de San Miguel y Fray Antonio de Lisboa quienes arribaron a este Valle en 1531.

Entre 1575 y 1579 Valladolid se convirtió en la Capital del Estado, al trasladarse a ella el Ayuntamiento de Michoacán y la sede episcopal que se encontraba en Pátzcuaro. En la época colonial los habitantes de la ciudad de Valladolid se distinguieron por su patriotismo. Por decreto de fecha 16 de Septiembre de 1828 se cambió el nombre de la ciudad de Valladolid por el de Morelia, en honor del héroe insurgente José María Morelos y Pavón quien nació en esta ciudad el 20 de Septiembre de 1765.

Morelia está situada a los 19º 11' 30" de long. W. de Greenwich y a los 19º 42' 16" de latitud N. y a una altura de 1940 m. sobre el nivel del mar. Se halla sentada en una colina de suaves pendientes constituida por grandes bancos de cantera.

En sus inmediaciones se localizan los cerros de Atécuaro, Quincio y el cerro de Fushuato, que corresponden al sistema Volcánico Transversal.

Destaca el hecho de ser asiento de la Universidad de San Nicolás de Hidalgo, la más Antigua de América, de la que fue rector Don Miguel Hidalgo, y alumno José Ma. Morelos.

Se lo considera como un gran centro comercial, cultural, turística y de comunicaciones, no solo de Michoacán, sino del centro del país.

La Vegetación predominante es de Eucaliptos, Casuarinas, Pirules, Laureles y otros.

Industrialmente empieza a tener significación en el concepto nacional destacando industrias de productos alimenticios, celulosa y papel, de gomas y resinas, de productos químicos, cereales y hortalizas. Tiene además una moderna Ciudad Industrial, que cuenta con todas las obras de infraestructura necesarias.

El comercio y los servicios, son las actividades que reportan los mayores ingresos a sus habitantes.

Entre sus edificios de interés, está la Catedral de estilo barroco sus obras se construyeron en 1640 y se terminó en 1841. años después el monumento de mampostería y preciosa arquitectura, el Colegio de San Nicolás, el Palacio de Gobierno, El templo de San José, el templo de San Agustín, el Planetario etc.

TEMPERATURAS

ENE	14	MAY	23	SEP	20
FEB	15	JUN	22	OCT	18
MAR	10	JUL	20	NOV	16
ABR	20	AGO	20	DIC	14

Promedio Anual 18

ALTURA DE LA LLUVIA EN M.M

ENE	7	MAY	41	SEP	164
FEB	11	JUN	143	OCT	87
MAR	9	JUL	171	NOV	32
ABR	12	AGO	56	DIC	12

Anual 796.

Vientos dominantes N.S con variaciones hasta de 30o hacia el W y al E.

POBLACION

ANO	POBLACION
1960	100,000
1970	161,000
1980	297,000
1981	318,000
1982	337,000
1983	358,000
1984	380,000
1988	420,000

PROGRAMA ARQUITECTONICO

I	AREA DE RECEPCION PUBLICO	=	493	M2
II	AREA DE GOBIERNO	=	211	M2
III	CONSULTA EXTERNA	=	305	M2
IV	TERAPIAS	=	930	M2
V	URGENCIAS	=	264	M2
VI	CONSULTA INTERNA	=	193	M2
VII	SERVICIOS GENERALES	=	1,591	M2
VIII	HOSPITALIZACION	=	14,600	M2
IX	ZONA DEPORTIVA	=	4,674	M2
X	AREAS VERDES	=	2,500	M2
XI	ESTACIONAMIENTOS	=	5,930	M2
	TOTAL	=	31,586	M2

DESARROLLO DEL PROGRAMA ARQUITECTONICO DE LA
COMUNIDAD TERAPEUTICA CON CAPACIDAD PARA 200 CAMAS

I	AREA DE RECEPCION PUBLICO			493	M2
I.1.	VESTIBULO		112.00	m2	
I.2	FARMACIA		67.00	m2	
I.2.1	Control	1.00	m2		
I.2.2	Toilet para Personal	2.00	m2		
I.2.3	Bodega	4.00	m2		
I.2.4	Almacenamiento	60.00	m2		
I.3	RECEPCION HOSPITALARIA		135.75	m2	
I.3.1	Recepción	42.00	m2		
I.3.2	Archivo Clínico	73.00	m2		
I.3.3	Microfilm	15.75	m2		
I.4	TRABAJO SOCIAL		30.00	m2	
I.4.1	3 Cubículos	18.00	m2		
I.4.2	S.E. Trabajo Social	12.00	m2		
I.5	ADMISSION HOSPITALARIA		143.59	m2	
I.5.1	Sala de espera	45.00	m2		
I.5.2	Central de Enfermeras	11.00	m2		
I.5.3	2 Vestidores e/baño	12.50	m2		
I.5.4	Guardaropa	20.00	m2		
I.5.5	Sala de Atlas	55.00	m2		
II	AREA DE GOBIERNO			211	M2
II.1	SALA DE ESPERA		37.50	m2	
II.2	SECRETARIA		30.00	m2	
II.3	OFICINA ADMINISTRATIVA		50.00	m2	
II.4	ADMINISTRACION		27.50	m2	
II.5	DIRECCION		25.00	m2	
II.6	SALA DE JUNTAS		42.00	m2	

III	CONSULTA EXTERNA		305	m2
III.1.	SALA DE ESPERA	180.00	m2	
III.1.1	Control	3.00	m2	
III.2	SANITARIOS HOMBRERES	12.50	m2	
III.3	SANITARIOS MUJERES	12.50	m2	
III.4	CIRCULACION MEDICOS	12.50	m2	
III.5	3 CONSULTORIOS DIAGNOSTICO GRAL.	37.50	m2	
III.6	2 CONSULTORIOS PSICOLOGIA	25.00	m2	
III.7	2 CONSULTORIOS PSIGUIATRIA	25.00	m2	
IV	TERAPIAS		930	m2
IV.1.	SALA FUERA RECEPCION	43.00	m2	
IV.2	SALA FUERA HOSPITALIZACION	49.00	m2	
IV.3	10 SALONES DE TERAPIA	770.00	m2	
IV.4	SANITARIOS HOMBRERES	10.00	m2	
IV.5	SANITARIOS MUJERES	10.00	m2	
IV.6	BODEGA	50.00	m2	
V	URGENCIAS		264	m2
V.1	SALA DE ESPERA	40.00	m2	
V.2	SANITARIOS HOMBRERES	9.00	m2	
V.3	SANITARIOS MUJERES	9.00	m2	
V.4	CONSULTORIO DIAGNOSTICO GRAL.	12.50	m2	
V.5	CONSULTORIO PSIGUIATRICO	12.50	m2	
V.6	CONSULTORIO PSICOLOGICO	12.50	m2	
V.7	CENTRAL DE ENFERMERAS	12.50	m2	
V.8	UTILERIA	6.00	m2	
V.9	4 CUBICULOS RESERVACION	20.00	m2	
V.10	BAÑO PARA ENFERMOS	22.00	m2	
V.11	BAÑO PARA PERSONAL	3.00	m2	
V.12	CUARTO SEPTICO	2.00	m2	
V.13	CUARTO DE FLEO	3.00	m2	
V.14	AREA PARA CAMILLAS	12.50	m2	
V.15	AREA ACCESO CAMILLAS DE AMBULANCIA	6.00	m2	
V.16	PATIO MANIOBRAS AMBULANCIA	82.00	m2	
VI	CONSULTA INTERNA		193	m2
VI.1	5 CONSULTORIOS PSIGUIATRICOS	75.00	m2	
VI.2	5 CONSULTORIOS PSICOLOGICOS	75.00	m2	
VI.3	3 CAMAS CASSEL	20.00	m2	
VI.4	M.C. HOMBRERES	4.50	m2	
VI.5	M.C. MUJERES	4.50	m2	
VI.6	CUARTO SEPTICO	2.00	m2	
VI.7	CUARTO ASEO	2.00	m2	
VII	SERVICIOS GENERALES		1,591	m2
VII.1	DIETARIA	255.00	m2	
VII.1.1	Nutrición	204.00	m2	
VII.1.2	Control recibo	16.00	m2	
VII.1.3	Bodega de Despensa	30.00	m2	

CONSULTA EXTERNA
 TERAPIAS
 URGENCIAS
 CONSULTA INTERNA
 SERVICIOS GENERALES

VII.1.4	Oficina Economista	5.00	m2		
VII.1.5	Oficina Dietista	5.00	m2		
VII.2.	<i>COCINA</i>			96.00	m2
VII.2.1	Preparación y cocción	70.00	m2		
VII.2.2	Lavado de Loza	24.00	m2		
VII.2.3	Cuarto de Azco	2.00	m2		
VII.3	<i>COMEDOR DE PERSONAL</i>			150.00	m2
VII.3.2	Autoservicio charolas	20.00	m2		
VII.3.3	Zona de mesas	106.00	m2		
VII.3.4	Sanitarios Hombres	12.00	m2		
VII.3.5	Sanitarios Mujeres	12.00	m2		
VII.4	<i>ANATOMIA PATOLOGICA</i>			57.00	m2
VII.4.1	Jefatura	9.00	m2		
VII.4.2	Sala de Necropsias	25.00	m2		
VII.4.3	Vestidor Médicos	9.00	m2		
VII.4.3	Sanitario	2.00	m2		
VII.4.4	Salida	13.00	m2		
VII.5	<i>LAVANDERIAS</i>			267.00	m2
VII.5.1	Sucio y Control	13.00	m2		
VII.5.2	Jefatura	9.00	m2		
VII.5.3	Clasificación	16.00	m2		
VII.5.4	Lavado	20.00	m2		
VII.5.5	Secado	132.00	m2		
VII.5.6	Planchado	20.00	m2		
VII.5.7	Corbura	2.00	m2		
VII.5.8	Toilet	2.00	m2		
VII.5.9	Cuarto de Azco	2.00	m2		
VII.5.10	Reposición	60.00	m2		
VII.5.11	Entrada	9.00	m2		
VII.6	<i>MANTENIMIENTO</i>			398.00	m2
VII.6.1	Jefatura	9.00	m2		
VII.6.2	Control	9.00	m2		
VII.6.3	Jefe Mantenimiento	12.00	m2		
VII.6.4	Secretarias	12.00	m2		
VII.6.5	Toilet	3.00	m2		
VII.6.6	Almacén	2.00	m2		
VII.6.7	Taller Electromecánico	12.00	m2		
VII.6.8	Cuarto de Azco	2.00	m2		
VII.6.9	Cuarto de Máquinas	224.00	m2		
VII.6.10	Subestación Eléctrica	112.00	m2		
VII.7	<i>INTEYDENCIA</i>			284.00	M2
VII.7.1	Vestidores y Baños Hombres				
	Personal (72 para)	86.00	m2		
VII.7.2	Vestidores y Baños Mujeres				
	Personal (52 para)	56.00	m2		
VII.7.3	Vestidores Enfermeras	26.00	m2		
VII.7.4	Vestidores Médicos	56.00	m2		
VII.8	<i>CASETA DE VIGILANCIA</i>			9.00	M2
VII.9	<i>BUDECA GENERAL</i>			122.00	M2

VIII	HOSPITALIZACION		14,600	m2
VIII.1	4 MODULOS PARA HOMBRES	7,300.00	m2	
VIII.1.1	4 MODULOS PARA MUJERES	7,300.00	m2	
VIII.1.1	MODULO TIPO P.B + P.A	1,825.00	m2	
VIII.1.1	Vestibulo Acceso	40.00	m2	
VIII.1.2	Central de Enfermeras	12.00	m2	
VIII.1.3	Recepcion	15.00	m2	
VIII.1.4	Receptoras y Vestidores	37.50	m2	
VIII.1.5	Escaleras P.A	19.00	m2	
VIII.1.6	Area Comunes	353.00	m2	
VIII.1.7	4 Modulos Cuarto Tipo	444.00	m2	
VIII.1.8	2 Cuartos	67.00	m2	
VIII.1.9	Estancia	31.50	m2	
	P.A igual que P.B.			
IX	ZONA DEPORTIVA		4,674	m2
IX.1	CANCHA DE FOOT-BALL	4,050.00	m2	
IX.2	2 CANCHAS DE BASKET Y VOLLEY-BALL	624.00	m2	
X	ESTACIONAMIENTOS		5,930	m2
X.1	PUBLICO	4,570.00	m2	
X.2	MEDICOS	680.00	m2	
X.3	PATIO MANEJERAS	680.00	M2	

MEMORIA DESCRIPTIVA

Se ubicó en un ambiente suburbano, lejos del ruido, humos, y olores.

Tiene una capacidad para 200 camas, y 15 camas más seguras O.M.S Y S.S.A. a sea que da un total de 215 camas.

Se lo considera una estancia hospitalaria de 90 días.

Funcionará principalmente para curar y rehabilitar a base de terapias ocupacionales (talleres).

En cuanto al diseño Arquitectónico se intentó tomar el -- estilo utilizado desde siempre por los michoacanos y por lo mismo, se pensó en materiales como la cantera, hierro forjado, teja de barro, laca de madera y tabique. En cuanto a los espacios se usaron los patios interiores y mucha vegetación tanto interior como exterior.

Se hizo un análisis de costos entre la laca de concreto y la de madera y se optó por la de madera, por ser más baja en su costo y tener una vista más agradable.

De hecho no se construyeron hospitales psiquiátricos, debido a que es muy elevado el costo, y por eso pensamos en bajar -- los costos para que sea más accesible su construcción.

Debido a que es una comunidad terapéutica que fue muy importante generar espacios abiertos y agradables, para que las -- personas sintieran sentirse como en su casa, es decir en su hogar y por eso los materiales elegidos fueron los más convenientes.

Como se pensó en estructura de madera en cuanto a las l-- sas, entonces se moduló todo el proyecto en una dimensión de -- 1.22 x 2.44 por ser ésta la medida comercial del triplay.

Se proyectó en base a un eje central que partiera del -- edificio de atención para el público y sobre ese eje central se fueran ubicando los módulos de Hospitalización. Se trató intencionalmente de evitar la simetría, por el carácter del tema, ya que se intenta sacar a la persona de una rutina establecida y -- geométrica de espacios.

No se prestó atención a la diversidad de orientaciones, -- por encontrarse en Morelia que tiene un clima de lo más benéfico tanto en Primavera como en Invierno.

A diferencia de otras instituciones se pensó en darle a -- cada paciente un lugar que pudiera considerar como propio.

Se pensó en que estuviera de lo más vestibulado y en cada módulo se conservara una comunidad, lo que permita que las personas se sientan en un ambiente de familia y responsables cada una de su comportamiento.

En esta tesis solamente se desarrolló el Edificio principal y la hospitalización dejando abierta en un momento determinado, la posibilidad de continuarlo por tratarse de un tema, su aspecto complejo.

A continuación trataremos de seguir una secuencia del proyecto para su mejor comprensión.

Se llega al acceso principal por una plazoleta que se conecta por una parte con el estacionamiento para público, y por otra con la calle para las personas que llegan en camion.

La recepción. - Esta ubicada en una parte central que permita la fácil distribución al interior, este vestíbulo comunica con la Farmacia, el Área de Gobierno, la Admisión Hospitalaria, Recepción Hospitalaria, Terapias y Consulta Externa, aunque esta última también tiene un acceso por la plaza.

La farmacia. - Se ubica en la entrada, para facilitar la carga y descarga de medicinas, aparte de que puede entrarse a ella aun cuando no funcionen las áreas de Gobierno, Terapias y Consulta Externa, se le puso un toilet interno para facilitar el control.

El Área de Gobierno. - Se trató de ubicar de forma vestibulada de tal manera que aparte fuera de fácil acceso para el público, no quedara muy oculta, ya que aquí se resuelven problemas de diversa índole.

La Admisión Hospitalaria. - Esta contigua a la Recepción Hospitalaria, su ubicación es de fácil acceso, aunque se buscó una vestibulación muy eficaz, ya que en este lugar ingresan al hospital los pacientes, y no es conveniente que todo el público se dé cuenta. Consulta externa envía a la sección de admisión a los paciente para programación de su tratamiento.

Otros pacientes llegarán de otros hospitales o por motu proprio, aquí se programa día hora y ropa que deberá llevar.

El paciente llega al vestidor, entrega la ropa al familiar o a la bodega, y de ahí a hospitalización, a la estación de enfermeras.

El hospital tendrá un cuco del 20% máximo según O.M.S. Para hospital psiquiátrico se toman dos ingresos diarios para hospital de 200 camas, tomando como mínimo 90 días de estancia.

Recepción Hospitalaria. - Se le puso en construcción directa con el vestibulo, para tener contacto directo con el público, sus funciones son apertura de expedientes, solicitud de consultas, y los informes sobre el estado de los pacientes, aquí se ubica el archivo clínico, que se divide en clínico vigente y muerto, el primero lleva el movimiento para los doctores de consulta externa, además de las estadísticas de las enfermedades que se atienden en el hospital, el segundo guarda los expedientes, y el tercero tiene relación directa con el archivo vigente y la sección de admisión.

Trabajo Social. - Se ubicó contiguo a la Recepción Hospitalaria tratando de controlarlo lo más posible al acceso, ya que tiene trato directo con pacientes y familiares, además de que se ampara de trabajar la entrega de medicamentos, reparto de consultas, el permiso de visitas.

Terapias. - Se consideraron dos entradas, una por recepción y otra por hospitalización. Esta es parte muy importante de la Comunidad Terapéutica, pues la cura se centra en la terapia ocupacional, se ubicó una central de enfermeras en cada entrada como filtro de acceso. Se proyectó con un patio interior pues es muy importante que los pacientes no se sientan encerrados.

Consulta Externa. - Tiene doble acceso, uno por recepción y otro directamente por la plaza. Se desarrolló horizontalmente, con sala de espera amplia y consultorios controlados por recepcionistas y se consideraron 8 asientos por consultorio, por lo que tiene una sala de espera para 64 personas.

Urgencias. - Esta sección se proyectó de manera que tuviera fácil acceso desde la calle y con Hospitalización.

Hospitalización. - Para proyectar los módulos de hospitalización se consideró un eje central y se buscó la mayor amplitud posible.

Se solucionó con patios interiores y terrazas, y se le dio a cada paciente un cuarto compartiendo con un módulo una estancia, a manera de que se sientan que regresan a su hogar y también se procuró dar mucha vegetación, a fin de que el color verde suavice un poco el encierro. Se proyectaron áreas comunes para que el paciente pueda relacionarse con los demás.

La estación de enfermeras se controló controlando el acceso. Se buscó la luz natural. Los sanitarios se pusieron a razón de 10% de no. de camas de la comunidad. Duchas y mingitorios en un 5%. En este caso no se puso cuarto para aislados por ser una comunidad terapéutica.

Es muy importante considerar que la familia del paciente es básica para su recuperación.

Esperamos que este trabajo de tesis cumpla su cometido y sirva como una semilla de inquietud, entre aquellos que pueden solucionar este tipo de problemas.

Que al fin se comprenda que los seres humanos debemos -- tratarnos como tales, y que el hecho de que algunos de nosotros tratemos con nuestros problemas, de salir de nuestra terrible -- realidad, que tanto nos angustia, no nos da derecho a nosotros mismos considerándonos como humanidad crítica a repudiarlos y -- tratar de obligarnos a reaccionar sin comprensión alguna y alienarnos en instituciones, que por su solución arquitectónica parecen cárceles.

Ojalá que sea de interés y aportación para la comunidad de Arquitectos.

SECRETARIA DE EDUCACION PUBLICA
INSTITUTO VENEZOLANO DE INVESTIGACIONES CIENTIFICAS
CENTRO NACIONAL DE INVESTIGACIONES EN CIENCIAS Y LETRAS
CAROLINA GARCIA
BOGOTÁ, COLOMBIA

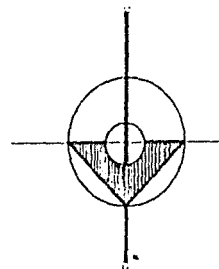
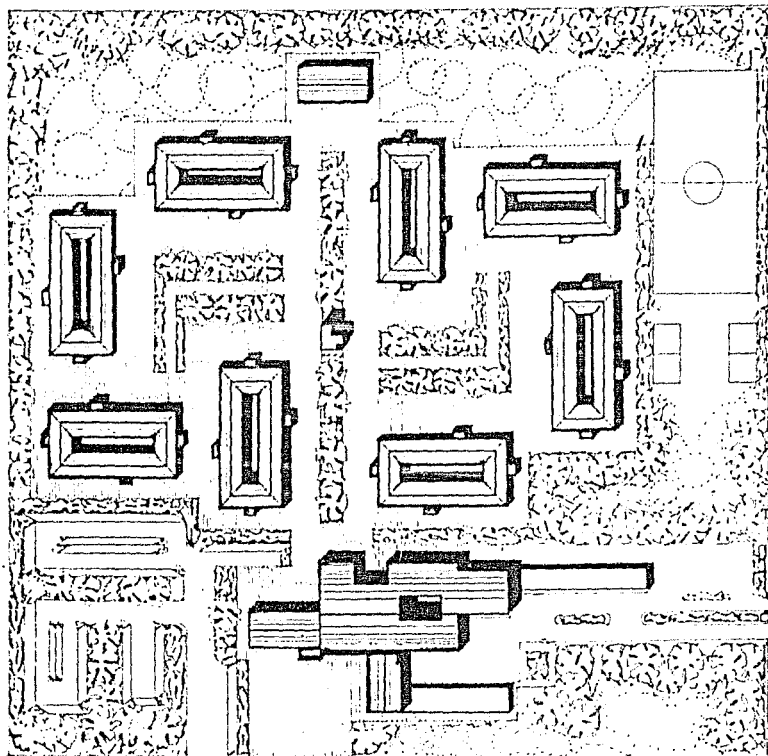

COMUNIDAD TERAPEUTICA MORELIA- MICH

PLANTA DE CONJUNTO ESCALA 1:750

ARACELI VALENCIA BALBIN. 7286730-7

ARQUITECTA

SOLEDAD PATIÑO OSEGUERA. 7286728-0.

LOCALIZADOR

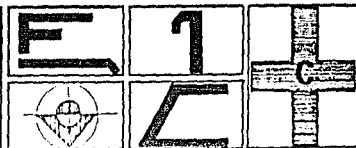

13 14 15 16 17 18 19 20 21

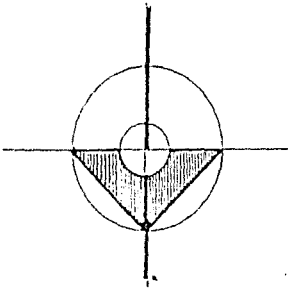

A
B
C
D
E
F
G
H
I
J
K
L
M
N
O

1 2 3 4 5 6 7 8 9 10 11 12

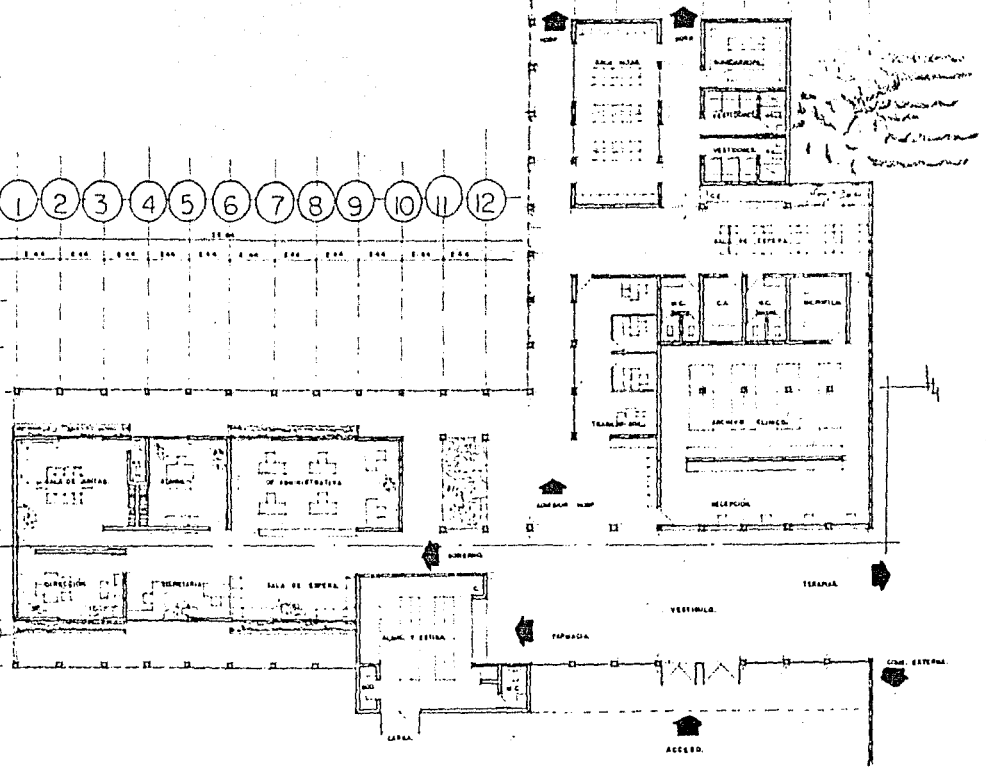

COMUNIDAD TERAPEUTICA MORELIA-MICH.

PLANTA ARQ. GOB., FARM., RECEP., ADMIS. HOSP. ESC. 1:100

ARACELI ALENCIA BALBIN. 7286730-7
 SOLEDAD PATIRO OSEGUERA 7286723-0

ING. ANTONIO RODRIGUEZ SUAREZ
 ING. ENRIQUE YACU GUAYTHERO
 ING. JOSE ANTONIO DOMILLA CUESTARA

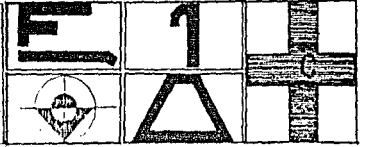
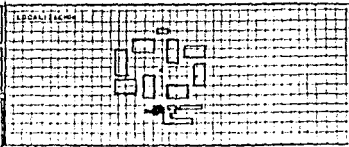

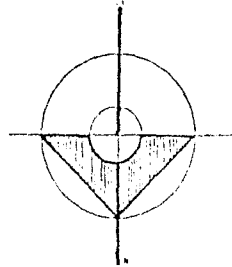
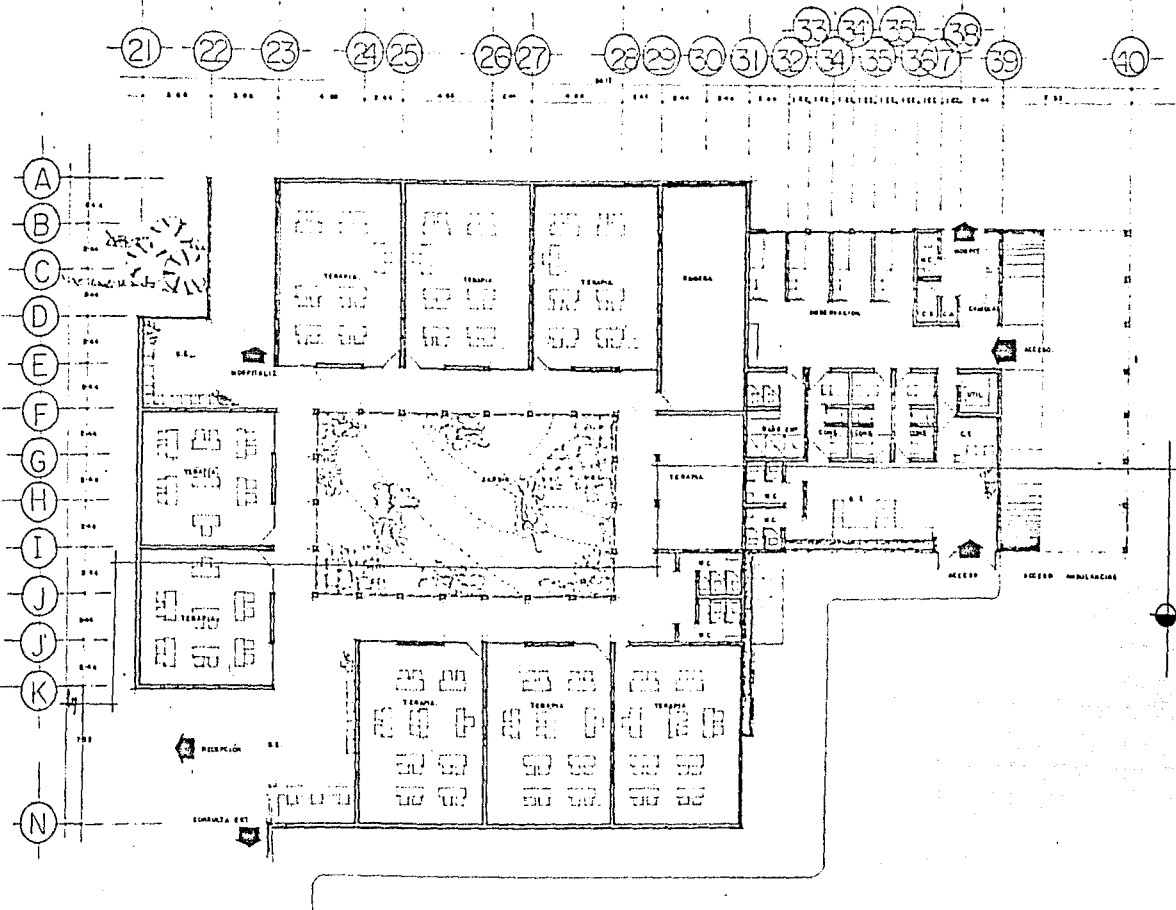

COMUNIDAD TERAPEUTICA MORELIA-MICH.

PLANTA ARQ. TERAPIAS Y URGENCIAS ESC 1:100

ARACELI VALENCIA BALBIN 7286730 - 7
 SOLEDAD PATIÑO OSEGUERA 7286728 - 0

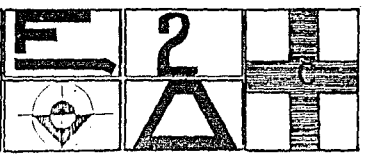
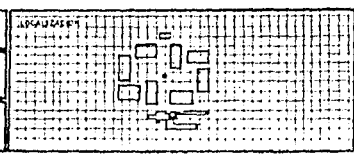

PROYECTO:
 ARQ. ANTONIO BECERRIL MONTES
 ARQ. ENRIQUE UREA LOPEZ/BERG
 ARQ. JOSÉ ANTONIO TORRELLA CUELLAR

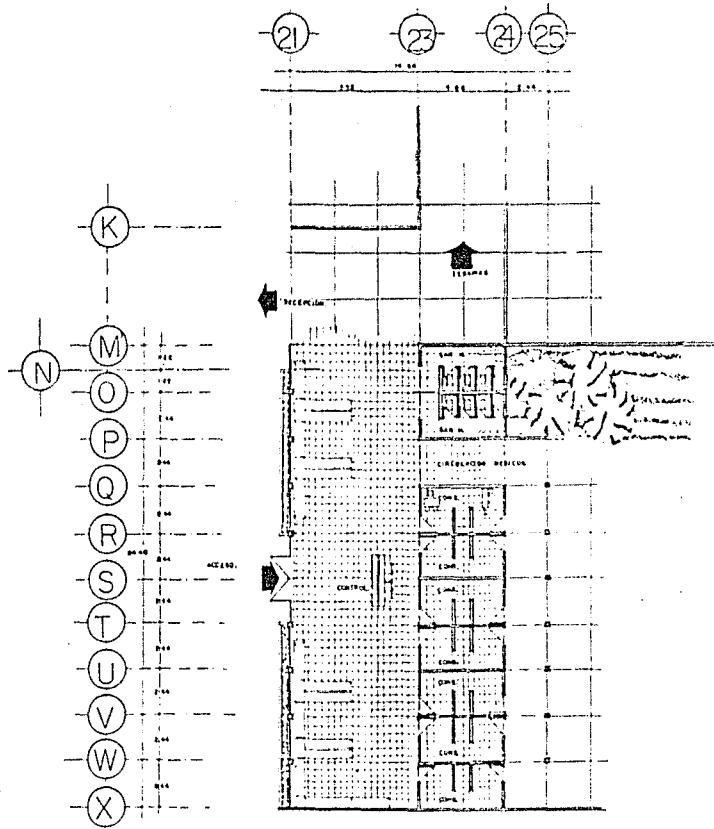

COMUNIDAD TERAPEUTICA MORELIA-MICH.

CONSULTA EXTERNA PLANTA ARQ. ESC. 1:50

ARACELI VALENCIA BALBIN 7296730 - 7

SOLEDAD PATIÑO OSEGUERA 7296728 - 0

ARQUITECTOS
 ANDRÉS ANTONIO RECAMIER UNZUES
 AND ENRIQUE PEÑA SORRETTERRA
 AND JOSÉ ANTONIO SCHALLICA CUESTARA

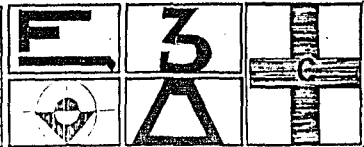
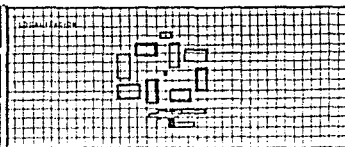

1 2 3 4 5 6 7 8 9 10 11 12 13 14 15 16 17 18 19 20 21 22 23 24 25 26

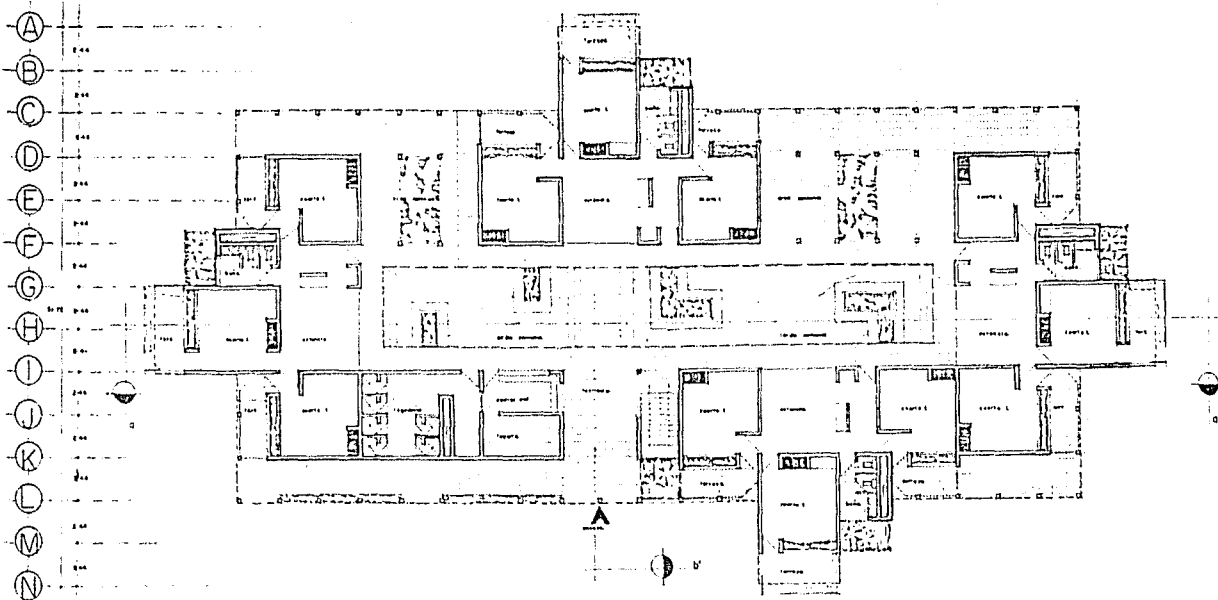
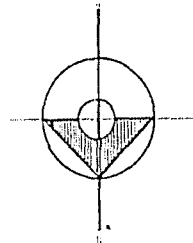

COMUNIDAD TERAPEUTICA MORELIA - MICH.

PLANTA BAJA. CONJ. MODULAR TIPO. ESC. 1:100

ARQUITECTO: ELI VALENCIA BALBIN 7296730 - 7
DISEÑADOR: SOLEDAD PATIÑO OSEGUERA 7296729 - 0

PROYECTISTA: ARQ. ANTONIO RECANER WHITE
ARQ. ENRIQUE VECIO CHARTRENS
ARQ. JOSE ANTONIO ZAPALLA COSTAÑA

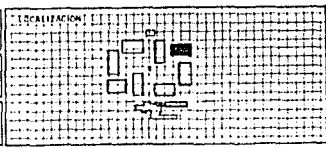

1 2 3 4 5 6 7 8 9 10 11 12 13 14 15 16 17 18 19 20 21 22 23 24 25 26

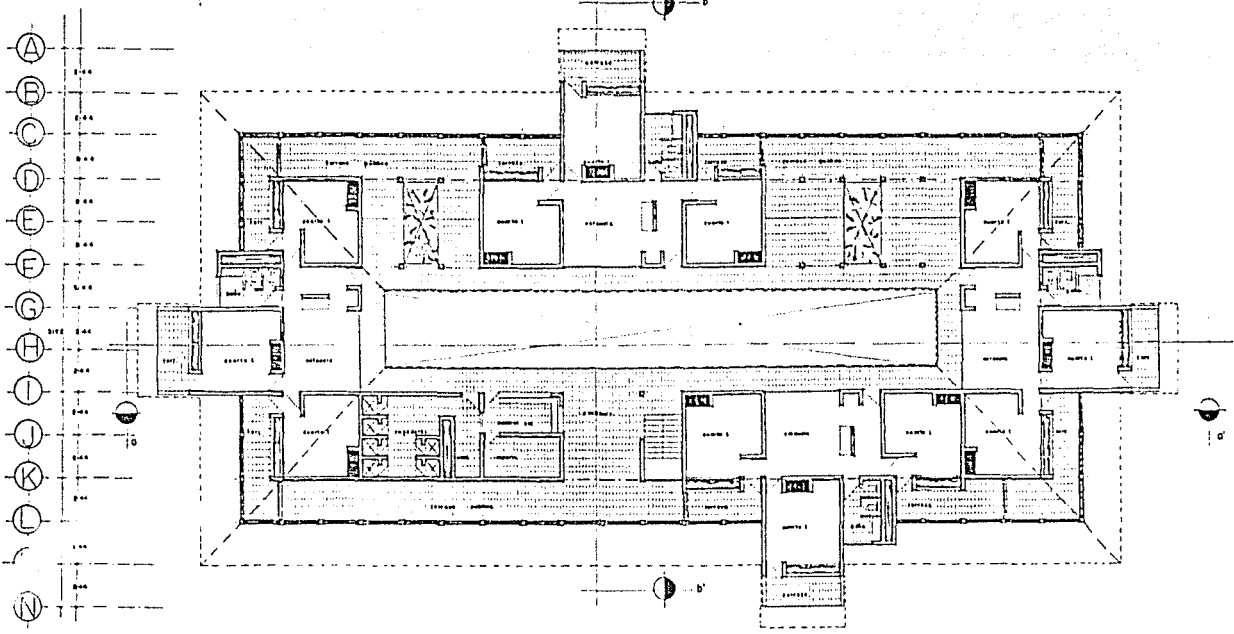

COMUNIDAD TERAPEUTICA MORELIA-MICH.

PLANTA ALTA CONJ. MODULAR TIPO ESC. 1:100

ARACELI VALENCIA BALBIN 7286730-7
 SOLEDAD PATIÑO OSEGUERA 7286725-0

ARQUITECTOS
 DR. ANTONIO RECAMIER WHITE
 DR. ENRIQUE SACA DOMESTICO
 DR. JOSÉ ANTONIO ZORNILLA CUETARA

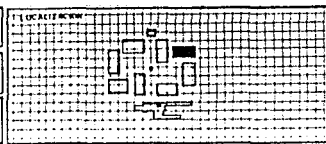

	5	

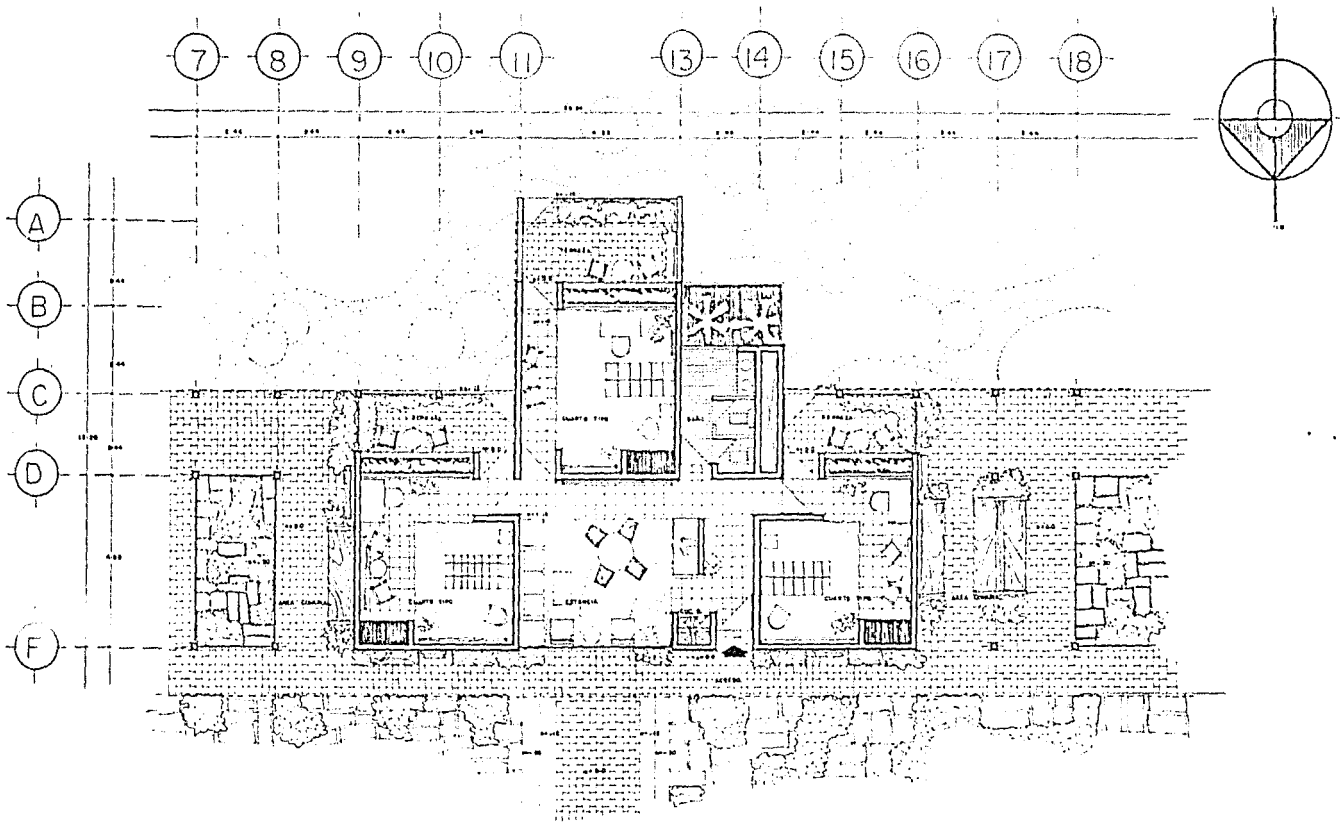

COMUNIDAD TERAPEUTICA MORELIA - MICH.			LOCALIZACION		
PLANTA ARQ.	MODULO TIPO.	ESC. 1:50			
ARACELI VALENQA BALBIN. 7286730-7		ARCHITECTOS			
SOLEDAD PATIÑO OSEGUERA. 7286728-0		DR. ANTONIO RECAMER MONTES DR. GERMÁN VACA CHETZEBAS DR. JOSÉ ANTONIO ESPINOSA CORTÉS			

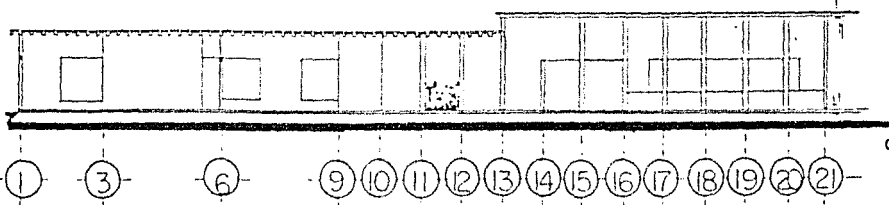

corte a-a.

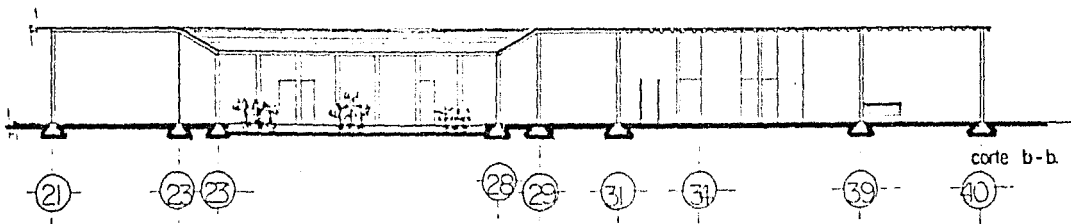

corte b-b.

COMUNIDAD TERAPEUTICA MORELIA-MICH.

CORTES

AHACELI VALENCIA BALDIN 7286730-7
 SOLEDAD PATIÑO OSEGUERA 7286728-0

ARQUITECTOS
 DR. ANTONIO BECARRER MORALES
 DR. ENRIQUE VACA CARRETERO
 DR. JOSE ANTONIO ZARULLA 711484

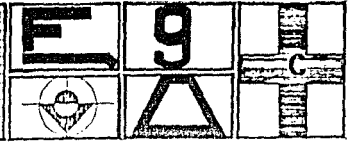
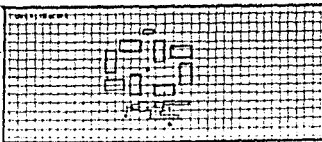

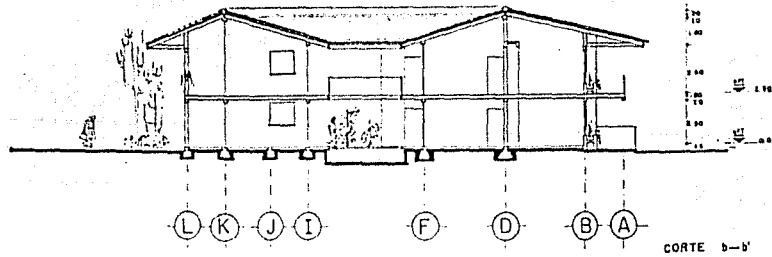
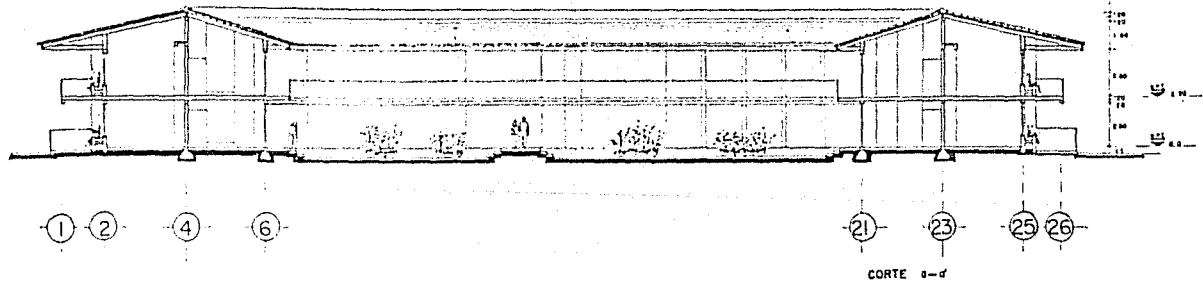

COMUNIDAD TERAPEUTICA MORELIA- MICH.

CORTES ESCALA 1:100

ANACELI VALÉNCIA BALBIN 7286730-7
 SOLEDAD PATIÑO OSEPREMIA 7296728-0

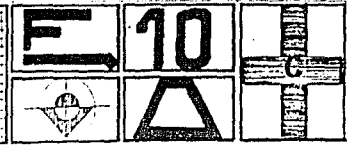
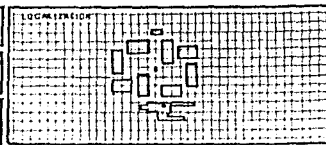

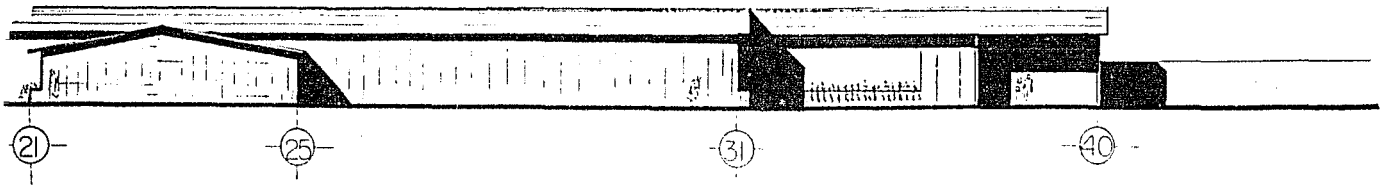
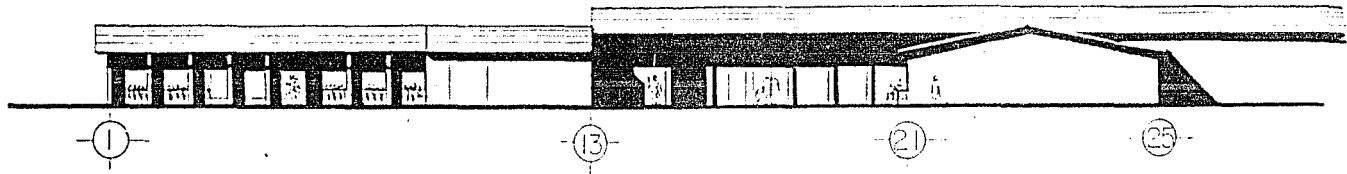

COMUNIDAD TERAPEUTICA MORELIA - MICH.

FACHADAS. ESCALA 1:100

ARACELI VALENCIA BALBIN 7286730-7
 SOLEDAD PATIÑO OSEGUERA 7286728-0

ARQUITECTO: DR. ANTONIO BUCAMEN MONTES
 DR. ERNANDE VAZ CARRISERENA
 DR. DR. JESUS ANTONIO ZAPATA CORTES

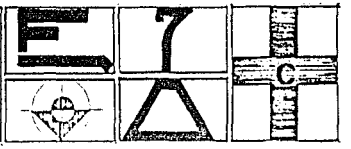
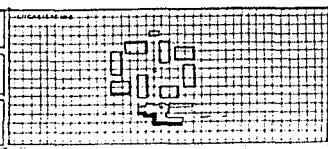

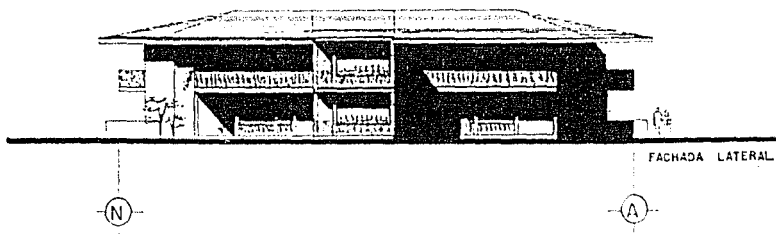
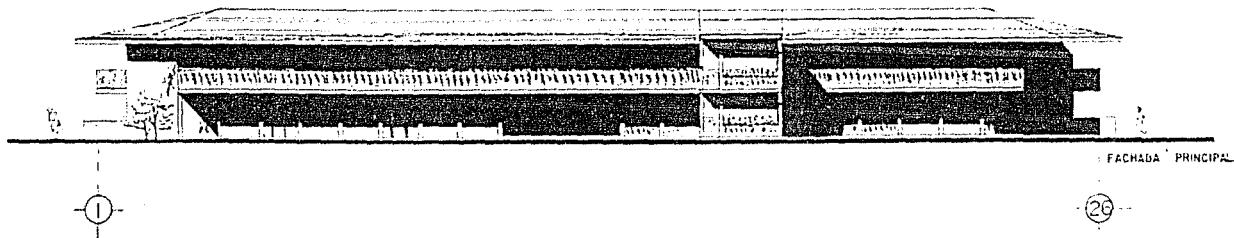

COMUNIDAD TERAPEUTICA MORELIA-MICH		LOCALIZACION						
FACHADAS.		ESCALA 1:100						
ARACELI VALENCIA BALBIN	7286730-7	ARQUITECTOS	DR. ANTONIO REGANER MATEOS DR. ENRIQUE VACA LONCEROS JR. DR. JIM. ANTONIO ZUMILLA CORTAZAR					
SOLEDAD PATIÑO OSEGUERA	7286728-6							

