

25

2ej



FACULTAD DE FILOSOFIA Y LETRAS

COLEGIO DE GEOGRAFIA

Consecuencias de los Flujos Migratorios a los Estados Unidos Sobre el Area de Expulsión: Cerro Colorado, Mich.

TESIS PROFESIONAL

Que para obtener el título de: Licenciado en Geografía

presenta: Luisa Reyna Soto García



FACULTAD DE FILOSOFIA Y LETRAS
COLEGIO DE GEOGRAFIA

México, D. F. ☆

OCT. 9 1986. ☆

1986

SECRETARIA DE ASUNTOS ESCOLARES



Universidad Nacional
Autónoma de México



UNAM – Dirección General de Bibliotecas Tesis Digitales Restricciones de uso

DERECHOS RESERVADOS © PROHIBIDA SU REPRODUCCIÓN TOTAL O PARCIAL

Todo el material contenido en esta tesis está protegido por la Ley Federal del Derecho de Autor (LFDA) de los Estados Unidos Mexicanos (México).

El uso de imágenes, fragmentos de videos, y demás material que sea objeto de protección de los derechos de autor, será exclusivamente para fines educativos e informativos y deberá citar la fuente donde la obtuvo mencionando el autor o autores. Cualquier uso distinto como el lucro, reproducción, edición o modificación, será perseguido y sancionado por el respectivo titular de los Derechos de Autor.

CONTENIDO

Introducción.	-----	1
1. La migración	-----	8
2. Emigración de mexicanos hacia Estados Unidos	-----	13
3. Emigración desde Michoacán hacia Estados Unidos	---	23
4. Emigración temporal en Cerro Colorado, Mich.	-----	31
4.1 Aspectos históricos y geográficos de la localidad.	----	31
4.2 Primeros migrantes.	-----	40
4.3 Programa Bracero.	-----	44
4.4 Emigración ilegal (1975-1985)	-----	50
5. Consecuencias de la emigración en la localidad.	-----	59
5.1 Económicas.	-----	60
5.2 Demográficas	-----	83
5.3 Socioculturales.	-----	86
6. Conclusiones	-----	109
Bibliografía.	-----	112

INTRODUCCION.

Las migraciones de trabajadores mexicanos hacia Estados Unidos, han sido siempre un tema polémico y conflictivo en las relaciones entre ambos países, pero por ser un movimiento predominantemente ilegal, la ausencia de datos estadísticos confiables, provoca que se preste a diversas interpretaciones y manipulaciones, según se quiera denunciar o encubrir la salida de la mano de obra mexicana hacia el vecino país del norte.

Esta emigración de mexicanos, en su mayoría de origen rural, ⁽¹⁾ ha sido desde su nacimiento en el siglo pasado poco conocida, por la falta de información adecuada, por las generalizaciones que se manejan y por la escasez de investigaciones sobre el área de origen de los migrantes. Es, entonces, frecuente que tanto en la sociedad mexicana como estadounidense se susciten polémicas en torno a este tema, las cuales parten de estudios generales, que en no pocas ocasiones son manipulados por los medios de información, por lo que "... en nuestro país hay quienes argumentan que son más

(1) Aunque empieza a aumentar el número de emigrantes urbanos, según los resultados de la encuesta de frontera de agosto de 1978, analizados por: Martínez García, Gerónimo. "Investigación de la encuesta nacional de emigración a la frontera norte y los Estados Unidos". CENIET, 1979. mecanografiado.

las desventajas que la emigración entraña para la economía del país que los escasos beneficios que reporta para las comunidades expulsoras (...) en otros estudios se sostiene que los beneficios que ha recibido la agricultura mexicana, por el trabajo agrícola migrante han sido prácticamente nulos, comparados con los perjuicios derivados de la ausencia de la fuerza de trabajo; también se ha argumentado que la migración tiene un efecto negativo para la economía mexicana y para la promoción social. Así mismo se sostiene (...) que en algunos pueblos permanece abandonada casi el 90% de la tierra productiva".⁽²⁾

En este contexto los estudios a nivel regional y local de las zonas expulsoras, nos atañen directamente y resultan valiosos porque ayudan a descubrir que no todas estas áreas son homogéneas, debido a que concentran su atención sobre una pequeña zona expulsora de población en donde se analizan con más detalle las características, causas y consecuencias de esta emigración y

(2) Linck, Thierry. "Población y poblamiento". en Estampas. No. 4. El Colegio de Michoacán, Zamora, Mich. 1986. p. 16.

aunque no se puede llegar a un nivel de generalización, una vez realizados varios estudios de este tipo, pueden integrarse para lograr la comprensión de esta problemática a una escala mayor.

Este trabajo se inscribe en un ámbito local y su realización obedece al deseo de exponer que en la localidad de Cerro Colorado en el Estado de Michoacán, las ideas "generalmente aceptadas" sobre la emigración de trabajadores hacia Estados Unidos, no son del todo válidas, ya que no es sólo el trabajo de la investigación de un año o dos, sino que se conoce la localidad desde hace dos décadas y se ha podido hacer un seguimiento de su evolución (primero de una manera empírica como miembro de la comunidad y después de una manera sistematizada, para la elaboración de esta tesis) siendo testigo de las transformaciones sufridas en la misma, a causa de la emigración hacia los Estados Unidos.

Por tratarse de una primera aproximación al tema, estas causas y consecuencias de la emigración, se presentan de una manera general, para dar una panorámica "diferente" de una área expulsora; dejando para trabajos posteriores el profundizar en cada uno de los aspectos aquí abordados.

Para llevar a cabo la investigación fue indispensable el trabajo de campo en el que se realizaron entre otras, las siguientes actividades: el levantamiento de un censo en la localidad, en 1985, por no contar en el X Censo de Población y Vivienda con datos a ni-

vel localidad; el levantamiento de encuestas y entrevistas con migrantes y no migrantes, para conocer sus impresiones sobre la emigración y de las transformaciones que ésta provoca en la localidad; también se realizaron entrevistas con las personas de mayor edad para reconstruir la historia de este pequeño rincón de nuestro país, utilizando para ello la técnica de la historia oral, por considerar, como lo señala Alonso, que es una "técnica idónea para rehacer la historia de los ejidatarios marginados (...) porque esta técnica no se interesa por la tradición oral, sino que el informante ha vivido lo que narra, por ende su testimonio es autobiográfico"⁽³⁾ y resulta de gran valor en donde no existen fuentes alternativas, para comprender la situación actual de los habitantes y la percepción que éstos tienen de su forma de vida.

De acuerdo con Bogue "todo movimiento migratorio debe ser visto como una respuesta de las masas humanas a un desequilibrio fundamental en alguna parte del sistema social y como un síntoma del funcionamiento de poderosas fuerzas económicas y sociales"⁽⁴⁾

En el caso de la emigración rural de trabajadores mexicanos hacia Estados Unidos; el sistema capitalista dependiente, que

(3) Alonso, José Antonio. "La emigración rural michoacana a los Estados Unidos. Metodología de un estudio de caso". en Revista A. UAM-A vol. IV No. 8, México, 1983. p. 201.

(4) Citado por Arroyo, Winnie y Velázquez. Migraciones a centros urbanos. CISE. Universidad de Guadalajara, 1986. p. 33.

existe en nuestro país, ha sido incapaz de generar los satisfactores necesarios y de absorber la totalidad de la mano de obra existente; por lo que se produce un excedente de población en el medio rural, que impulsa a sus pobladores a emigrar, ya que como lo señala White la migración ocurre, entre otras causas "porque los migrantes creen que sus deseos y necesidades estarán más satisfechos en el lugar al que se dirigen, que en su lugar de origen".⁽⁵⁾

En este contexto la migración hacia Estados Unidos surge como una oportunidad de obtener trabajo para miles de mexicanos desempleados y para aquellos que teniendo tierra no alcanzan a cubrir sus necesidades mínimas de subsistencia.

El fenómeno de la emigración rural hacia Estados Unidos afecta en gran medida a todo el occidente de México (Jalisco, Michoacán, Guanajuato, Aguascalientes, Nayarit y Zacatecas) "Esta región aporta alrededor del 60% del movimiento mexicano hacia Estados Unidos. En números absolutos la mayor parte de los migrantes salen de una zona que se extiende desde el Lago de Chapala hacia el oriente, por el sur del Bajío y partes adyacentes de las sierras michoacanas".⁽⁶⁾ La comunidad de Cerro Colorado se encuentra en esta región y se

(5) White y Woods. The Geographical Impact of Migration. Longman, New York, 1980. p. 16.

(6) Winnie, William. La movilidad demográfica. Universidad de Guadalajara, 1984. p. 51.

eligió debido a que por las características de la investigación, se requería un gran trabajo de campo con los habitantes de la localidad; actividad que se realizó de la mejor manera, debido a que se mantienen fuertes lazos de parentesco, amistad y paisanidad con la mayor parte de sus habitantes; siendo ésta la principal razón de la elección de este universo de estudio.

Cerro Colorado es una pequeña localidad perteneciente al municipio de Yurécuaro en el Estado de Michoacán y como muchas otras localidades del Estado se ha visto muy afectada por los movimientos migratorios de su población hacia Estados Unidos.

Se trata de una comunidad eminentemente rural, donde se ha practicado desde hace muchas décadas la agricultura de temporal y el pastoreo de cabras, por lo que su población vivió mucho tiempo a nivel de subsistencia, debido a los escasos rendimientos del maíz y del frijol. La situación anterior ha ido cambiando paulatinamente, a consecuencia principalmente, de la emigración hacia los Estados Unidos.

Por haber observado directamente estos cambios a lo largo de varios años, aumentó el interés por investigar a fondo los movimientos migratorios que han afectado a la localidad, para analizar las causas y consecuencias que la emigración hacia Estados Unidos ha provocado en Cerro Colorado.

El trabajo se cuenta estructurado partiendo de un nivel general, describiendo brevemente a nivel nacional, la emigración de trabajadores mexicanos hacia Estados Unidos, siguiendo su desarrollo histórico y analizando sus características en cada etapa, porque el proceso migratorio no ha sido lineal y sin transformaciones, sino que han existido cambios notorios en su expresión, provocados fundamentalmente por las transformaciones políticas y económicas experimentadas en los dos países.

Debido a que según varios estudios, la zona occidente de nuestro país es la que contribuye con un mayor número de migrantes, se analizan las características de la migración en el Estado de Michoacán, haciendo hincapié en que no todo el estado es homogéneo, sino que las áreas con mayor expulsión se concentran en el noroeste y suroeste del estado; y en la primera se encuentra ubicado el municipio de Yurécuaro, al que pertenece la localidad de Cerro Colorado.

Finalmente se describen las características que tienen los movimientos migratorios en la localidad, analizando posteriormente sus consecuencias.

1. LA MIGRACION.

Por migración suele entenderse la entrada o salida definitiva o temporal de la población de un lugar determinado, según Arévalo "Migración es el cambio de residencia de la población de un lugar a otro lugar geográficamente delimitado, ya sea a través de fronteras nacionales o dentro de las fronteras"⁽⁷⁾.

Javier Espiago, por su parte, clasifica a la migración de acuerdo al tiempo de estancia de los emigrados en el área de destino, en: estacionales, transitorias o temporales y definitivas. Por su ámbito de desplazamiento, en internas y externas o internacionales y dentro de éstas se encuentran las transoceánicas, intracontinentales y fronterizas.⁽⁸⁾

El estudio de las migraciones dentro de la Geografía, corresponde a la Geografía de la Población, rama de la Geografía General que "Trata acerca del modo en que un conjunto de fenómenos

(7) Arévalo, Jorge. "La definición de la migración". Sobretiro de la Conferencia Latinoamericana de Población. agosto de 1970.

(8) Espiago, Javier. Migraciones exteriores. Salvat, temas clave No. 86, Barcelona, 1986.

demográficos afecta al carácter geográfico de los distintos lugares y a su vez del modo en que estas características geográficas afectan a este conjunto de fenómenos demográficos".⁽⁹⁾ En nuestro país las investigaciones en esta rama de la geografía han sido poco numerosas e incluso a nivel mundial "son pocos los países que poseen análisis geográficos detallados de su población".⁽¹⁰⁾ y de la manera como la migración puede afectar a la población y a los territorios en que se inscribe.

Todo movimiento migratorio implica un lugar de origen y uno de destino, que se ven afectados por la entrada o salida de la población, por ello el estudio de la migración adquiere gran importancia para el geógrafo, ya que la emigración no supone sólo un cambio profundo en la vida del emigrante, significa también un cambio importante en el entorno del que se parte y al que se llega, es decir, se produce una redistribución de la población y de sus atributos, (edad, sexo, ocupación, lenguaje, religión, etc.) que conlleva una reestructuración de los patrones espaciales de múltiples variables demográficas que se producen sobre espacios determinados, ocasionándose lo que se ha dado en llamar "Impacto Geográfico de la Migración (que se define como) cambios estructurales en la distribución

(9) Zelinsky, Wilbur. Introducción a la Geografía de la Población. Ed. Vicens-Vives, Barcelona 1971. p. 14.

(10) Ibid. p. 8.

y organización de las actividades humanas provocadas por la migración de la población".⁽¹¹⁾

De acuerdo a la entrada o salida de la población, se habla de inmigración o emigración, respectivamente, y según las características del lugar de origen del migrante se habla de emigración rural o urbana.

En este caso se analiza la emigración rural hacia Estados Unidos, en relación a las modificaciones que genera en las características geográficas del área de origen de los migrantes, teniendo en cuenta que "el cambio que supone la emigración rural no se deja describir en simples términos de más-menos, bajos-altos, menores-mayores: ingresos, consumo, oportunidades, expectativas, etc. (sino que) es preciso describirlos también en términos de diferencias cualitativas: de opción por formas de vida distintas. Distinto modo de trabajar, distinto modo de ocupar el tiempo libre, distinto modo de conseguir, representar y organizar la vida social y el mundo en general".⁽¹²⁾

Esta migración rural, según Pérez Díaz, es susceptible de descomponerse en conductas de movilidad:

(11) White y Woods. op. cit. p. 2.

(12) Pérez Díaz, Víctor. Emigración y cambio social. 2a. ed. Ariel, Barcelona, 1971. p. 34.

Movilidad Geográfica, de acuerdo al desplazamiento de la población (rural-urbana o intraregional) y se distingue no sólo por el cambio de un lugar a otro, sino por las formas de vida y el tipo de relaciones dominantes en uno y otro sitio.

Movilidad Ocupacional y Profesional, es decir el cambio en las actividades productivas del migrante para adecuarse al lugar al que llega.

Movilidad Social, el desplazamiento de residencia y ocupación implica a su vez un cambio de posición en el sistema de relaciones sociales, hacia una posición más alta con mayores ingresos.

Según lo cual la emigración aparece "como un factor de cambio en el conjunto de factores de cambio: mecanización, concentración de la tierra, reajustes en el sistema educativo, penetración de nuevas formas de conducta social y de consumo, etc."⁽¹³⁾

Lo anterior es igualmente válido para este caso de estudio y evidencia la importancia que tiene el análisis de la emigración rural y de las repercusiones que implica en los lugares de origen de los migrantes. E incluso en este caso las repercusiones son más notorias ya que se trata de migraciones temporales e internacionales, en que se introduce la imagen del retornado y en donde el migrante

(13) Ibid. p. 34.

realiza un viaje, no sólo a lugares diferentes, sino a culturas diferentes, en donde desarrolla un papel diferente en las relaciones de producción y en las relaciones sociales, que necesariamente lo afectan a él y a la comunidad a la que regresa.

Según Arroyo, "... la emigración rural es un fenómeno social que requiere prioridad de estudio," debido a la cuantiosa población involucrada en este tipo de movimientos⁽¹⁴⁾; así como a los efectos que producen en las áreas de origen y destino. Para lograr un mejor acercamiento al problema es necesario el estudio de caso para llegar a mejores conclusiones y a un enfoque más objetivo y profundo, "... para contrastar hipótesis y sugerir nuevas, que inductivamente puedan enriquecer el campo hipotético de las relaciones de la migración con otros aspectos del desarrollo (...) y para sugerir políticas menos generales sobre los movimientos poblacionales..."⁽¹⁵⁾

(14) Arroyo, Winnie y Velázquez. op. cit. p. 53.

(15) Ibid. p. 61.

2. EMIGRACION DE MEXICANOS HACIA ESTADOS UNIDOS.

La migración mexicana hacia Estados Unidos comenzó con la pérdida de la mitad del territorio mexicano y la anexión de éste al vecino país del norte, en 1847. La escasa población de origen mexicano que se encontraba en esa zona, calculada alrededor de cien mil personas, ⁽¹⁶⁾ pasó a ser considerada formalmente (tratado de Guadalupe Hidalgo) como ciudadana de los Estados Unidos. No obstante la frontera fue poco a poco consolidándose y la población mexicana pasaba de un lugar a otro sin mayor problema, de tal manera que hubo siempre una migración continua.

Poco tiempo después de la anexión del territorio mexicano, al descubrirse oro en California, los estadounidenses comenzaron a desbordarse en el territorio anteriormente mexicano. La Guerra Civil interrumpió el poblamiento del suroeste, pero cuando el conflicto terminó, el área se desarrolló rápidamente - los ferrocarriles se extendieron desde las Grandes Llanuras hasta el Pacífico, las minas de plata y cobre fueron impulsadas y grandes extensiones del desierto

(16) Cross E. Harry y Sandos A., James. Across the Border. Rural Development in México and Recent Migration to United States. Institute of Governamental Studies. University of California, Berkeley, 1981. p. 7.

del suroeste fueron convertidas en tierras de cultivo.

Este rápido desarrollo del suroeste de Estados Unidos, creó una fuerte demanda de mano de obra; cuando la oferta interna de trabajadores fue insuficiente, éstos exigieron altos salarios y mejores condiciones de trabajo. Entonces los empleadores decidieron reclutar mexicanos.

En 1880 los empleadores mandaron a sus agentes al sur de la frontera, para atraer a los trabajadores mexicanos hacia las minas y el ferrocarril; mientras que los texanos los atraían hacia sus campos agrícolas.

Ya para 1900 el uso de la mano de obra mexicana fue considerado esencial para activar la economía de los estados del sur, sin embargo fue realmente a principios del presente siglo cuando la migración mexicana empieza a adquirir significación al pasar de 2,259 migrantes registrados entre 1900 y 1904 a 91,075 entre 1915 y 1919.⁽¹⁷⁾ Este rápido incremento se debió, por un lado, al crecimiento de la demanda de la fuerza de trabajo, provocada por la entrada de Estados Unidos a la Primera Guerra Mundial, en 1917 y a su prosperidad económica posterior; y por otro, a la crisis en que cayó el Porfiriato en sus postrimerías y a la inseguridad de la economía mexicana de

(17) Barrera Basols. "Frontera norte: Maquiladoras y migración". en Aspectos sociales de la migración en México. SEP-ini, México, 1980. p. 298.

1913 a 1920, causada por la Revolución.

Al triunfo de la lucha armada en nuestro país, se repar-
tió la tierra pero no los medios para hacerla producir y ésto aunado
a la falta de seguridad en el país, propició que la migración siguiera
efectuándose y ya para 1930, Gamio ⁽¹⁸⁾ calcula que de 1831 a 1930 el
éxodo de trabajadores mexicanos llegó a una proporción jamás vista,
al cruzar la frontera 1.5 millones de mexicanos, es decir un 10%
de la población total del país migró en este período a los Estados Uni-
dos, para ocuparse de las cosechas de Texas y California y de la cons-
trucción de las vías férreas.

El incremento de la migración mexicana en Estados Unidos
y el decremento de la procedente de otros países se debió principal-
mente a la gran facilidad de reclutamiento a través de la frontera, a
la disposición de los trabajadores mexicanos para contratarse por ba-
jos sueldos con la consiguiente disminución de los costos por parte
de los empleadores y a las posibilidades de deportación masiva en mo-
mentos de crisis; como sucedió durante la década de la depresión de
la economía estadounidense (1929-1938). Durante este período se de-
tuvo la oleada migratoria y se llevó a cabo una repatriación y expul-
sión de los migrantes previos; de 1930 a 1933 se estima que regre-
saron 300 mil mexicanos. ⁽¹⁹⁾

(18) Citado por Cross E. Harry y Sandos A., James. op. cit. p. 27.
(19) Alba Hernández. "Exodo silencioso: La emigración de trabajado-
res mexicanos a E. U.A." en Foro internacional. vol. 17 No. 2. El Co-
legio de México, octubre-diciembre, 1976.

Este período difícil en la economía estadounidense coincidió en parte con el gobierno de Cárdenas (1934-1940) durante el cual hubo en México una etapa de estabilidad nacional y de crecimiento económico por lo que no fueron tan agudas las consecuencias de la repatriación masiva de emigrantes y, por otro lado, se frenó la salida de mexicanos al repartirse una gran cantidad de latifundios a miles de campesinos, que de esta forma se arraigaron más a su tierra y por ello durante un tiempo disminuyó en ellos el deseo de emigrar.

Durante la Segunda Guerra Mundial, en la que Estados Unidos jugó un papel decisivo, su intervención lo obligó a distraer fuerza de trabajo de las actividades productivas para enviarla a los frentes de batalla; la carencia de mano de obra resultante y el peligro de no poder mantener el ritmo de producción, constituyeron las razones oficiales del Programa Bracero entre México y Estados Unidos en 1942, el cual se prolongó hasta 1964.

Aunque también es conocido el hecho de que en ese tiempo para los hombres de negocios era más redituable el invertir en la industria bélica que en las actividades agropecuarias; así que las organizaciones de propietarios agrícolas, presionaron al congreso para que se aprobara la ley para la importación de trabajadores mexicanos, a los cuales pagarían bajos salarios y de esta forma obtendrían "ganancia

cias más razonables haciendo producir al campo⁽²⁰⁾.

Así, al firmarse el Programa Bracero el 14 de agosto de 1942, quedó establecido que "... los trabajadores mexicanos no podían ser empleados en el servicio militar; no sufrirían ninguna discriminación de tipo racial y salarial; se les garantizaría el transporte de ida y vuelta, alojamiento, la atención médica, la subsistencia y el buen trato; no podrían ser utilizados para desplazar a los trabajadores nativos o para abatir salarios, se les debía asegurar el 75% del período total del contrato y el pago de tres dólares en caso de que no trabajaran: se les descontaría el 10% de su sueldo para ahorro para la compra de implementos agrícolas propios para braceros; etc, etc⁽²¹⁾.

Ante las expectativas de un trabajo seguro y de la prestación de algunos servicios, miles de mexicanos se sintieron atraídos y se estima que durante el tiempo que duró el Programa, entraron a Estados Unidos cinco millones de trabajadores legalmente; Barrera Bassols apunta que "el total de trabajadores contratados en el Programa Bracero fue de 4 461 991, mientras que por otro lado los indocumentados devueltos a México en el mismo lapso, llegaron a 4 918 310⁽²³⁾".

(20) sobre este aspecto consular el Boletín No. 14 del Archivo General de la Nación, donde se presentan los documentos que justifican esta afirmación.

(21) Zorrilla, Luis. citado por Rodríguez y Loyo. "El movimiento perpetuo: La migración reciente de trabajadores mexicanos a E. U. A. 1942-1982". en Revista A. vol. IV No. 8 enero-abril de 1983. p. 15

(22) Alba Hernández, Francisco. op. cit. p. 61

(23) Barrera Bassols. op cit. p. 30.

Las principales áreas receptoras , en Estados Unidos, de esta fuerza de trabajo fueron la Costa Atlántica, dedicada a la industria; y la frontera con México, zona agrícola por excelencia. En este sentido sobresale la cantidad de migrantes recibidos en California, no solo por su carácter agrícola, sino por sus puertos situados en el Pacífico y por su red ferroviaria necesitada de mantenimiento para el constante movimiento de personas y mercancías. (mapa 1)

Por todo esto es fácil comprender el gran impacto que sufrió el ámbito rural de nuestro país -zona de origen de la mayoría de los migrantes- con la salida de gran parte de la población masculina y el posterior retorno de las personas que ya habían en mejores condiciones económicas y no fácilmente se conformarían con seguir viviendo en su localidad, sin expectativas de mejorar su vida y su condición económica.

Al finalizar el Programa Bracero, contrariamente a lo que pudiera pensarse, la migración no dejó de efectuarse, sino que, teniendo en cuenta el crecimiento de la población , el número de migrantes ilegales ⁽²⁴⁾ aumentó considerablemente; lo cual puede verse en el cuadro No. 1, donde se nota un incremento en el número de migrantes al terminar el Programa Bracero, así como una disminución en el número de deportaciones, porque había terminado

(24) Al terminar el Programa Bracero, la mayoría de los migrantes se convirtieron en ilegales.

CUADRO No. 1

EMIGRACION DE MEXICANOS A ESTADOS UNIDOS 1946 - 1975.

PERIODO	EMIGRANTES LEGALES	DEPORTACIONES DE ILEGALES	BRACEROS
1946-1950	38 128	1 283 696	346 845
1951-1955	122 654	3 081 691	1 298 163
1956-1960	196 658	232 078	2 067 592
1961-1965	223 112	222 827	871 285
1966-1970	220 189	794 964	-
1971-1975	318 075	2 865 173	-
TOTAL	1 118 816	8 480 429	4 583 885

FUENTE: Hernández, Francisco. "Exodo silencioso: la emigración de
trabajadores mexicanos a Estados Unidos". p. 97

el contrato de mexicanos, pero no la necesidad de emplearlos, así que la patrulla fronteriza estuvo menos estricta y de esta manera los patrones pudieron seguir contando con la mano de obra mexicana, que ahora por ser ilegal, estaba desprotegida y era por lo tanto más fácil de explotar.

A diferencia de lo sucedido con el Programa Bracero, en que la mayoría de los migrantes realizaron trabajos agrícolas, al terminar éste ya no sólo trabajaron en la agricultura sino también en los servicios y en la industria; por lo que a partir de la década de los 80's, los indocumentados se establecen predominantemente en las ciudades y realizan los trabajos de menor calificación, debido a su escasa preparación.⁽²⁵⁾

En relación a las características de estos migrantes Cornelius apunta "La mayoría de los migrantes son hombres entre los 22 y los 30 años de edad; aproximadamente la mitad de ellos son casados, pero pocos viajan acompañados por sus esposas (...) El típico mexicano indocumentado proviene de un área rural y no tiene más de tres años de escolaridad".⁽²⁶⁾

A últimas fechas ya no sólo migran hombres sino que ha aumentado el número de mujeres y niños detenidos por la patrulla

(25) Véase Martínez García, Gerónimo. op. cit.

(26) Citado por Fincher, Ernest. Mexico and the United States. Their Linked destinies, s/E. New York, 1983. p. 71.

fronteriza, ⁽²⁷⁾ quienes al igual que los hombres salen del país con la esperanza de obtener medios económicos y una vida mejor, que por el momento el sistema socio económico del país de origen no les puede brindar.

Mientras continúe esta situación en nuestro país; con la incapacidad para absorber la mano de obra, ante la escasez de apoyo al campo y el creciente desempleo; y en tanto que los Estados Unidos sigan necesitando mano de obra barata, la migración seguirá realizándose y seguirá siendo un tema de polémica entre la opinión pública de ambos países y el punto más neurálgico de las relaciones México-Estados Unidos.

(27) Diariamente pueden verse en los periódicos noticias relacionadas con este tema.

3. EMIGRACION DESDE MICHOACAN HACIA ESTADOS UNIDOS.

En Michoacán como en el resto del Occidente predominan cuatro tipos de migraciones: las tres primeras internas y la cuarta internacional. a) del campo a centros urbanos; b) de zonas dependientes hacia Guadalajara; c) hacia la costa del Pacífico y d) hacia los Estados Unidos. ⁽²⁸⁾ en este caso el interés se enfoca hacia la emigración rural que parte hacia los Estados Unidos, en donde conocer el número y origen de los migrantes que diariamente cruzan la frontera hacia Estados Unidos, ha sido un problema difícil de resolver, puesto que la mayoría de los movimientos son de manera ilegal, por lo tanto es muy difícil llevar una estadística del número de personas que entran al vecino país y más aún conocer su lugar de procedencia. En un intento por hacer menos grave esta falta de información, se han realizado múltiples trabajos, (Gamio, 1930; Dagodag, 1975; Bustamante y Martínez, 1979) que en general coinciden con designar a la zona Centro Occidente (Jalisco, Michoacán y Guanajuato) como el area con mayor éxodo hacia el vecino país del norte. Estos

(28) Winnie, William. op. cit. p. 38.

MAPA I

ORIGEN Y DESTINO DE LOS MIGRANTES

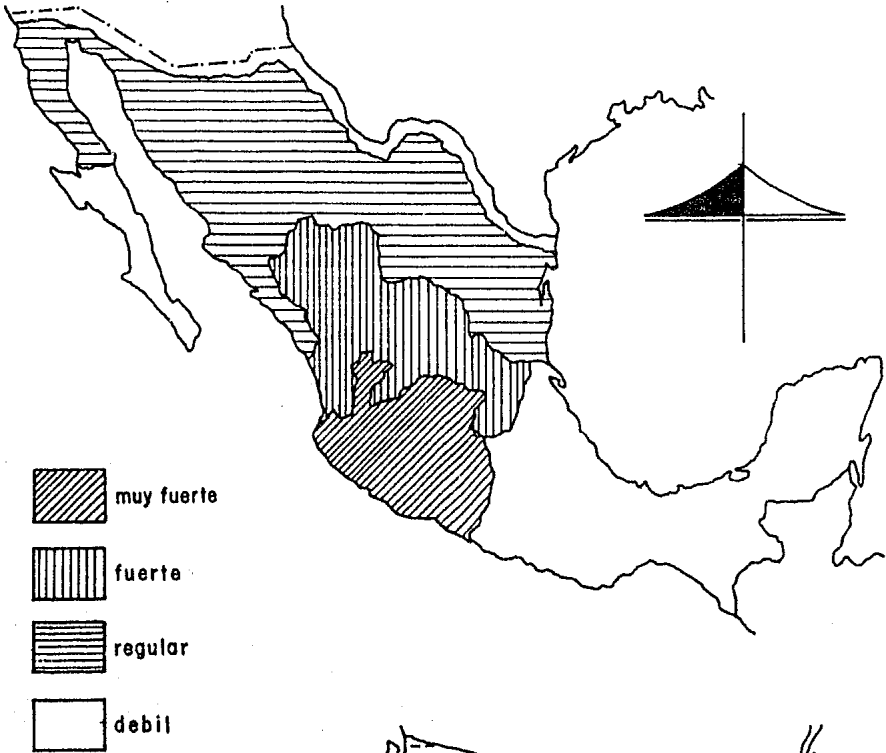

FUENTE: CENIET, Encuesta Nacional de Emigración a la Frontera Norte del País y a los Estados Unidos. 1978-1979.

Tomado de Linck, Thierry. "Un tema polémico: las migraciones". En Tracce No. 9 p. 6

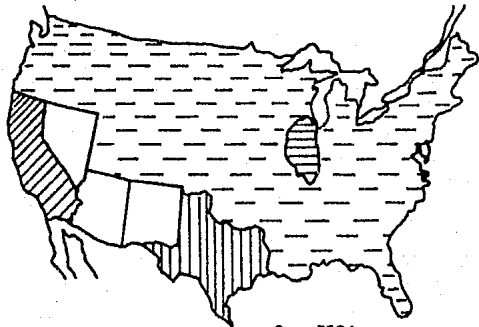

0 500 km.

Elaboré LUISA SOTO G.

datos se vienen a confirmar con los obtenidos por el Centro Nacional de Información y Estadística de Trabajo, (CENIET) en la Encuesta Nacional de Emigración a la Frontera Norte y a los Estados Unidos, en donde nuevamente aparece el Centro Occidente como la zona de origen de la mayor parte de los migrantes entrevistados. (mapa 1).

Pero no toda la zona es homogénea, ya que se presentan variaciones interregionales importantes, como lo demuestra el estado de Michoacán, en donde de acuerdo a la misma fuente, al igual que lo señala Dagodag (1984) las zonas expulsoras de migrantes se concentran en la zona norte del estado.

Y si se utilizan los datos proporcionados por el X Censo General de Población y Vivienda -con todas las limitantes planteadas por López y Zendejas, (1986) en relación a la forma de recabar y publicar la información- se obtiene una regionalización más o menos parecida: la concentración de la zona de origen de los migrantes en la zona norte y noroeste del estado. (mapa 2)

Ahora bien, tratar de buscar la causa del por qué es la zona Centro Occidente la que tiene en general mayor "norteñización" -entendiéndose ésta como "El proceso mediante el cual ciertas áreas se especializan en la producción y reproducción de trabajadores migrantes internacionales, para lo cual adaptan su organización

CUADRO No. 2

LUGAR DE ORIGEN DE MIGRANTES A E. U. A. SEGUN DIVERSAS ESTADISTICAS.

Entidad.	1920 Gamio	1928	1930 Taylor	1951-62 Programa Bracero	1960 Campbell	1970 Zamora	1973 Comisión	1975 North y Houston	1978 Ceniet
Porcentaje.									
Michoacán	19.7	16.3	18.5	10.6	10.5	8.3	8.7	10.2	8.4
Jalisco	17.4	19.4	20.7	11.2	10.6	7.5	9.8	11.6	13.9
Guanajuato	27.2	24.2	17.4	13.7	12.9	8.3	12.4	8.1	17.9
Sub-Total - Occidente.	64.3	59.9	56.6	35.5	34.0	24.1	30.9	29.9	40.2

FUENTE: Durand, Jorge. "Circuitos migratorios en el Occidente de México". ponencia presentada en la mesa redonda Movimientos de Población en el Centro Occidente de México. CEMCA-COLMICH, julio de 1986. mecanografiado. p. 6.

MAPA 2

LAS MIGRACIONES EN MICHOACAN

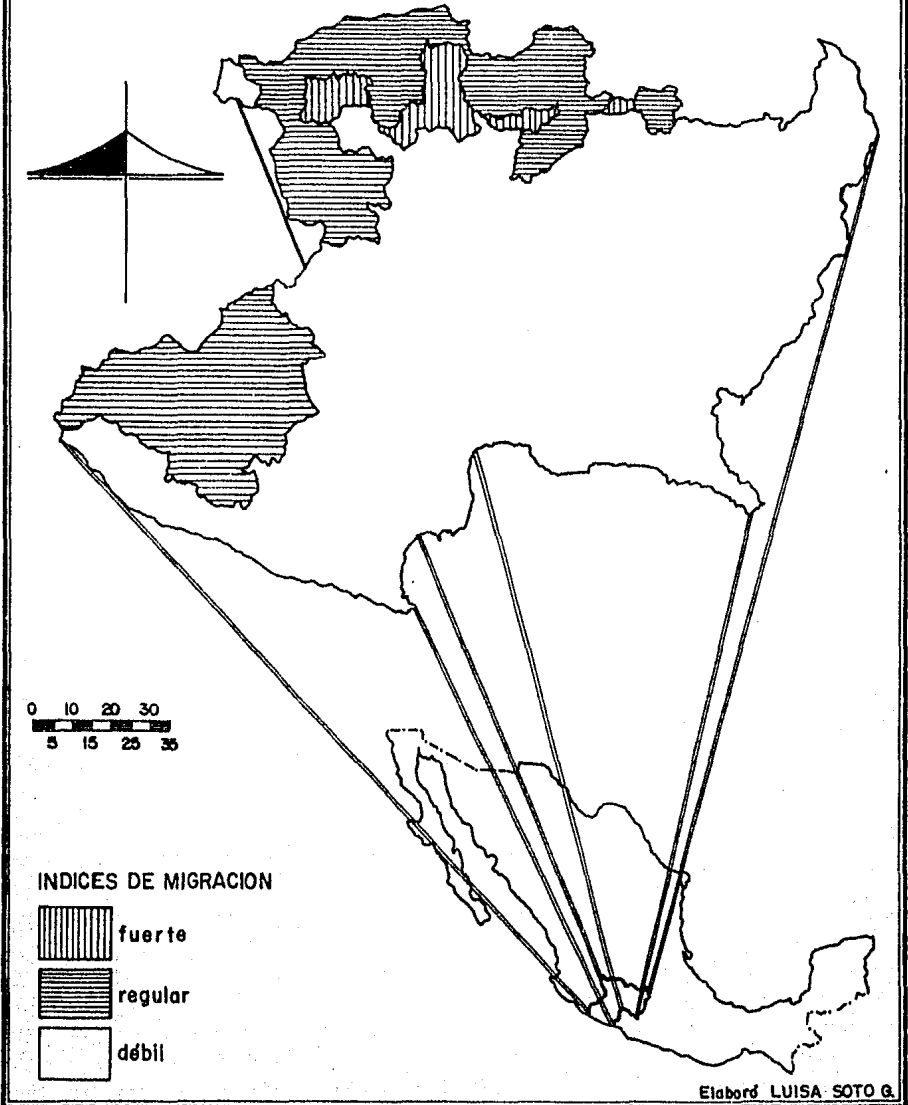

(29)
interna".- no es fácil pues en esta zona se han conjugado múltiples factores históricos, políticos, económicos y sociales que han motivado o alentado estos movimientos de población.

La tradición histórica de las migraciones y las redes sociales, que se han establecido para asegurar su continuidad; son dos elementos que se consideran de gran importancia pues ayudan en parte a explicar, por qué de aquí salen más migrantes que de los estados fronterizos, que teóricamente deberían tener el primer lugar en este aspecto, pues al encontrarse más cerca, geográficamente del mercado estadounidense, se reducen notablemente los obstáculos planteados por la distancia, el tiempo y el dinero empleados en trasladarse hacia Estados Unidos.

Para el caso concreto de Michoacán y específicamente de la zona noroeste del estado, al hacer un análisis histórico de la causa que ha motivado la salida de gran parte de su población, es importante, como lo señala Ochoa (1986) tomar en cuenta la actividad arrieril realizada durante los siglos XVIII y XIX, desde esta zona hacia el norte del país y hacia Veracruz y Tabasco, intercambiando

(29) Alarcón, Rafael. "El proceso de norteamericanización en Chavinda, Michoacán" ponencia presentada en la mesa redonda Movimientos de Población en el Centro Occidente de México. CEMCA-COLMICH, julio de 1986. p. 1.

distintos productos entre una región y otra.

Así, según el mismo autor y basado en fuentes de la época, ya para 1872 varios michoacanos habían salido rumbo a California para participar en la "fiebre de oro"; muchos de estos primeros migrantes habían sido arrieros y por lo tanto habían recorrido varias veces esos caminos arriando a sus mulas.

" En general el rasgo sobresaliente (de los arrieros y de los primeros migrantes) debido a la vida atareada y variada que llevaban, era su agudeza mayor que la del resto de sus paisanos y el gran conocimiento de nombres y lugares"⁽³⁰⁾.

Entonces, según estos datos, los arrieros se convirtieron en los primeros migrantes hacia los Estados Unidos y vieron acrecentarse el número de participantes, con la introducción del ferrocarril que acortaba tiempos y distancias de los viajes, además de que dejó sin empleo a los arrieros, quienes en mayor número se sumaron a los migrantes.

Las rutas del ferrocarril hicieron más fácil la decisión de viajar a grandes distancias, pues como anota Coatsworth "con el fe-

(30) Ochoa, Alvaro. "Arrieros, braceros y migrantes del oeste michoacano (1849-1911)". ponencia presentada en la mesa redonda Movimientos de Población en el Centro Occidente de México, julio de 1986. p. 5.

ferrocarril se redujeron los costos psicológicos del viaje⁽³¹⁾ estableciéndose entonces una migración a larga distancia, temporal y con un retorno programado.

De aquí, al primer Programa Bracero y hasta la actualidad, la zona noroeste del estado de Michoacán sigue aportando el mayor número de migrantes, porque a lo largo de toda esta tradición histórica, la migración a Estados Unidos se ha convertido en modo de vida, al cual se van incorporando los jóvenes cada vez a edad más temprana. Además se han establecido redes sociales completas basadas en relaciones de parentesco, paisanidad y amistad, que provocan, en cierta medida, que la migración sea un movimiento de población fácil y seguro para las nuevas generaciones, puesto que sus predecesores se encargaron de dejar abiertas las oportunidades de empleo y ayuda mutua entre los empleadores y amigos en el norte.

Estos elementos, sumados a la necesidad de mano de obra barata existente en Estados Unidos, hacen suponer que los patrones presentes en la migración, en cuanto a su modalidad de ilegal y la zona de origen de los migrantes tienden a continuarse por mucho tiempo.

(31) Coatsworth, John. El impacto de los ferrocarriles en el porfiriato. Ed. Era, México, 1978. p. 65.

4. EMIGRACION RURAL EN CERRO COLORADO, MICH.

4.1 Aspectos Históricos y Geográficos de la Localidad.

En el noroeste del estado de Michoacán, en la zona expulsora de migrantes, separado de Jalisco por el Río Lerma se encuentra el municipio de Yurécuaro; fundado por los purépechas al norte de su territorio para frenar la expansión chichimeca; que por sus características físicas y culturales mantiene una gran relación con el Bajío Guanajuatense y con sus pobladores; Luis González apunta que a principios del siglo XIX, Michoacán ocupaba una superficie mayor que la actual y poco después de consumada la Independencia " el territorio michoacano se redujo a menos de la mitad. Con su porción norte se hizo parte de San Luis y todo Guanajuato; con las tierras allende el Coahuayana, el Estado de Colima".

Por esta razón no es raro encontrar una gran similitud

(32) Pinet Plascencia, Alejandro. Bandolerismo y revolución en el sur del Bajío. Los hermanos Pantoja y Benito Canales. Tesis de Licenciado en Antropología Social. ENAH, México, 1986. p. 117.

(33) González, Luis. La querencia. SEP-Michoacán. Morelia, 1982. p. 53.

REGION ZAMORANA 1980 MIGRACIONES A LOS ESTADOS UNIDOS

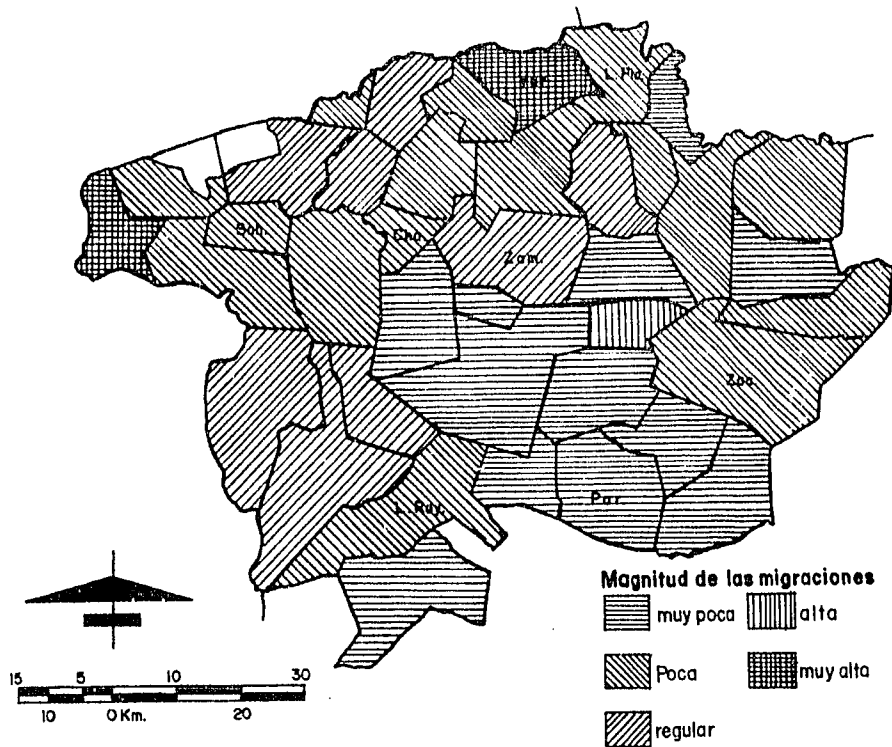

de paisajes y costumbres entre el norte de Michoacán y el sur de Guanajuato, ya que la frontera entre ambos no es más que un límite artificial.

Atendiendo a la regionalización del país hecha por Claude Batallion, la región del Bajío es " ... un conjunto de llanuras aluviales, parcialmente irrigadas que acompañan al Río Lerma, desde la depresión de Queretaro hasta las depresiones agrícolas situadas al norte y al sur del Lago de Chapala"⁽³⁴⁾; entonces el municipio de Yurécuaro pertenece al Bajío, (mapa 4) al localizarse como etimológicamente lo señala su nombre " junto al río". E incluso más específicamente se le puede situar, debido a sus características semejantes en lo que Luis González llama el Bajío Zamorano, constituido por un conjunto de fértiles valles, al que se agrega el de Yurécuaro unido al del Colesio, dando unidad geográfica a la zona noroeste del estado.

(36) Este pequeño municipio de sólo 195 Km.² y 21,547 habitantes comparte, como ya se mencionó, las características físicas del Bajío. A una altitud de 1,500 metros, su territorio se extiende por una llanura aluvial, interrumpida por pequeñas elevaciones de origen volcánico. Las alturas más prominentes se encuentran fuera del municipio, pero impactan el paisaje de la zona; las más importante son:

(35) Miranda, Francisco. Yurécuaro. Gobierno del Estado de Michoacán, 1978. p. 12.

(36) X Censo de Población y Vivienda, 1980.

MAPA 4

MUNICIPIO DE YURECUARO MICH.

LOCALIZACION

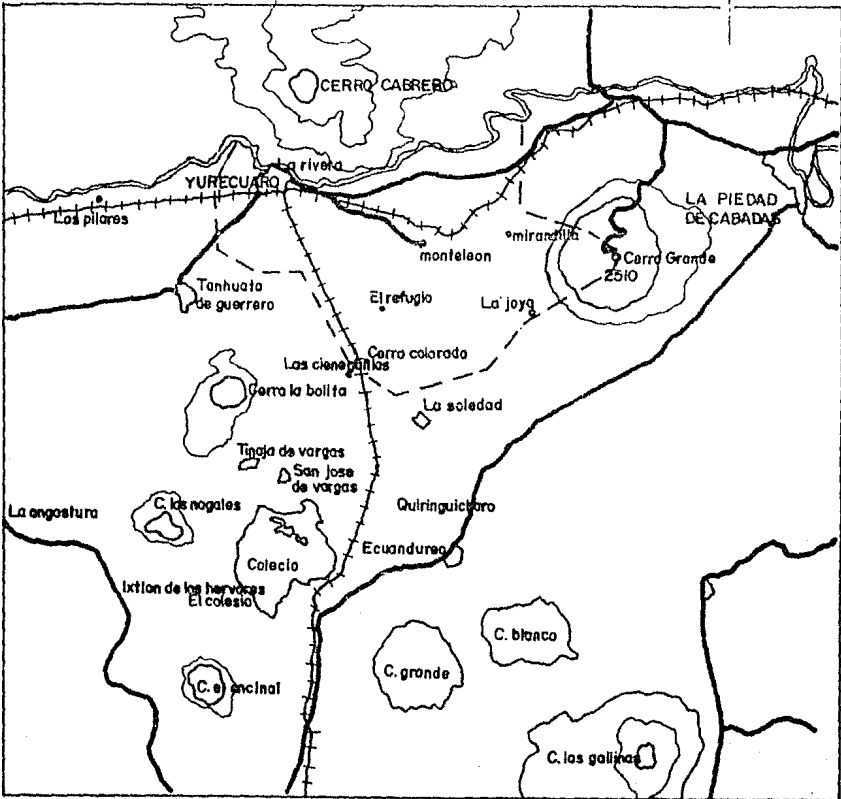

- limite municipal
- +++ ferrocarril
- carretera
- curva de nivel

Elaboró LUISA SOTO G.

El Cerro Grande o Cujuarato, a cuyas faldas están las localidades de Mirandillas, el Camiche y la Joya, que pertenece casi en su totalidad al municipio de la Piedad. La otra elevación importante se encuentra frente a la cabecera municipal, aunque ya sobre el territorio jalisciense; es el Cerro Cabrero que a pesar de estar fuera del municipio es considerado como el cerro de Yurécuaro.

Sobre sus suelos fértiles (vertisol y feozem háplico) de origen aluvial y gracias al gran potencial hidrológico con que cuenta el municipio, en el oeste se practica una agricultura de riego que produce principalmente frutales (membrillos, durazno, aguacate, papaya y cítricos) maíz, trigo y jitomate; mientras que al sur y al este predomina la agricultura de temporal (maíz, frijol, sorgo y garbanzo) así como pastizales, matorrales espinosos, tulares y carrizales, que en otra época formaron la vegetación natural predominante.

La actividad más importante en el municipio es la agricultura, de los productos ya mencionados y de sorgo, que en las últimas dos décadas ha venido desplazando al maíz en las áreas de riego y de temporal.

En la ganadería es importante el pastoreo de cabras y la cría de ganado vacuno, cuya leche es enviada al vecino municipio de Tanhuato para la fabricación de derivados lácticos, en pequeñas industrias.

La comunidad objeto de estudio de esta investigación, pertenece al municipio de Yurécuaro, que esta formado por su cabecera y por diez localidades (mapa 4) y se hablará aquí sobre dos de ellas.

La comunidad de Cerro Colorado se trata como una unidad a pesar de estar constituida por dos localidades, cada una de ellas organizada como ejido: Cerro Colorado y San Antonio.

La razón de ésto obedece a la unidad que presentan las dos localidades en el espacio. Debido a su cercanía los dos ejidos tienen unida su zona urbana, es decir el área ocupada por las construcciones, de tal forma que al verlas se les considera como una ranchería y no como dos. Además a lo largo de la historia del asentamiento, sus habitantes han convivido y se han relacionado de múltiples maneras (matrimonios, compadrazgos, ayuda en las actividades agrícolas y en las necesidades mutuas) por lo que física y poblacionalmente se consideran como una unidad.

Se ha elegido el nombre de Cerro Colorado para designarlas a ambas, debido a que en la región se usa este nombre para referirse a ellas indistintamente, ya que a Cerro Colorado pertenece el mayor número de habitantes.

Así pues, en adelante se hablará de la localidad o comunidad de Cerro Colorado, haciendo alusión a las dos localidades en conjunto, en todos los aspectos que se mencionen.

La comunidad Cerro Colorado se encuentra ubicada al sur del municipio, a un costado de la vía férrea que une Yurécuaro con los Reyes, ocupando una llanura de origen fluvial y dos pequeñas lomas de origen volcánico. Una de ellas, el Cerro del Mogote, es utilizado para cultivar y para el pastoreo de vacas y cabras, la otra elevación de menor altura y gran amplitud, se utiliza para cultivar, la zona con más pendiente, contigua al área plana, al igual que ésta, se encuentra ocupada por las construcciones.

El origen histórico de esta comunidad es incierto y solo a través de la historia oral ⁽³⁷⁾ se sabe que ha estado poblada desde el siglo pasado, cuando formaba parte de la hacienda propiedad de don Luis Verduzco. Nuestros informantes recuerdan que sus padres les contaban que en el siglo pasado había mucho más gente que en la actualidad (475 habitantes en 1985) y el rancho creció mucho, tanto que gestionaron que se elevara a la categoría de pueblo, pero el hacendado se opuso, dejando sólo a veintidos jefes de familia.

Durante esta época, la más antigua de que se tiene noticia, el casco de la hacienda ocupaba la mayor parte del área elevada, pues la zona plana se encontraba inundada y poblada por tule.

(37) Para obtener todos los datos referentes a la vida, a principios de siglo se entrevistó a los pobladores, hombres y mujeres, de mayor edad para conocer sus opiniones y su manera de ver las cosas que su cedían entonces.

Ya en este siglo la hacienda cambio de propietario para pertenecer a don Severo Cuevas, entonces según recuerdan sus pobladores, la vida era muy dura, el patrón era dueño de las tierras y de todo lo que en ellas había, incluso sus pobladores.

Existían a principios del siglo veintidos familias cuyos miembros masculinos se encargaban de trabajar la tierra del hacendado y aunque la mayoría de ellos estaba como peón acasillado, se acostumbraba darles un pedacito de tierra para que lo cultivaran y pudieran subsistir; aunque siempre se sembraba a medias con el patrón, es decir él proporcionaba la semilla y la tierra y al cosechar, por ley le correspondía la mitad de la producción y si la cosecha era buena, además se cobraba viejas deudas o inventaba alguna, para dejar al campesino con lo suficiente para subsistir.

La vida, como en el resto de las haciendas del país a principios de este siglo, fué muy dura, sobre todo para los peónes. (38)

"Cuando estaba el patrón la vida era muy dura, no era uno libre de nada, siempre había que estar trabajando gratis para él. Desde oscuras la mañana lo levantaban a uno para ir al trabajo y nada más venía uno a dormir y todo para que el patrón nos pagara seis centavos y ya a las últimas veinticinco, que

(38) Sobre este tema puede consultarse a Cosío Villegas, Daniel. Historia Moderna de México. El porfiriato vida social, vol. III y IV. En donde el autor analiza la vida de las haciendas mexicanas.

apenas alcanzaba para comprar el maíz y para comer y cenar un molcajete de chile con tortillas y a veces con frijoles. Cuando llegaba uno a tener animales, el patrón nos lo quitaba, para que siempre estuviera uno amolado'. (39)

Durante el tiempo en que existió la hacienda el patrón vivía en una casa grande de dos pisos y los peones en pequeñas casas construidas con tule, en un cuarto de cuatro por cuatro metros y una pequeña cocina. En el cuarto, que hacía las veces de recámara, dormían seis u ocho miembros de una familia, acostados en costales y con una piedra por almohada.

A pesar de que su dieta era muy raquítica y poco variada, recuerdan los habitantes, que esto no se debía a la baja productividad de la tierra, ya que se levantaban grandes cosechas de maíz y frijol que iban a parar a los graneros del patrón, sin que los peones pudieran disfrutar de lo producido.

A principios del presente siglo surgió en los pobladores de Cerro Colorado el deseo de probar suerte en el "norte", al enterarse de que varios campesinos de la región, se marcharon a trabajar a Estados Unidos y regresaban en mejor situación económica.

(39) Comunicación oral del Sr. Juan Carlos Báez, 88 años de edad.

4.2 Primeros Migrantes.

El señor Juan Carlos Báez recuerda:

" Platicaba mi madre y mi padre, que yo tenía un primo, yo no lo conocí, que fue el primero de aquí que se fue a Estados Unidos, que duró allá como un año y cuando vino, todo el rancho se juntó para hacerle preguntas de como era por allá. El fue el primero en irse porque lo aconsejaron unos fulanos de Irapuato; y como regresó con dinerito, muchos se animaron a irse después con él".

Entonces la difusión de los viajes era mínima, porque el dueño de la hacienda no permitía a los peones que platicaran mucho, " en cuanto nos veía sin hacer nada, nos despachaba a hacer lo que a él se le ocurría, con tal de que no estuvieramos platicando"⁽⁴⁰⁾. Por esta causa los viajes fueron esporádicos y reducidos en número; motivados principalmente por las carencias económicas en que vivían los pobladores de la comunidad.

" Teníamos que buscarle por otro lado, aquí apenas si teníamos para mal comer, los niños hasta diez años andaban descalzos, apenas si podíamos comprar ropa para no andar encuerados; por eso muchos nos hicimos el ánimo y nos fuimos para el norte". (41)

(40) Ibid.

(41) Datos comunicados por J. Guadalupe López, participante en esta primera etapa, fue a Estados Unidos en 1923.

Además quienes se decidían a viajar debían hacerlo furtivamente, pues el patrón de la hacienda no permitía que se marcharan y cuando retornaban, los que habían logrado salir, no permitía que se quedaran en sus terrenos mientras tuvieran dinero; así que les desaparecía los animales que hubieran podido comprar y ya que estaban en el mismo nivel económico que antes de partir, les permitía que regresaran a sus propiedades.

A pesar de que el principal móvil de esta migración fue el deseo de salir del nivel de subsistencia en que se encontraban; durante esta primera oleada migratoria, los pobladores de Cerro Colorado no pudieron resolver sus apremiantes necesidades, debido a que:

- Su período de estancia en Estados Unidos era muy corto. (sólo unos cuantos meses y en casos excepcionales un año.)
- Su lugar de destino era el sur del vecino país.
- Se ocuparon principalmente en actividades agrícolas.
- Por lo anterior obtuvieron muy bajos sueldos.
- La paridad del peso frente al dólar era del dos por uno.
- Y no les rindió el dinero ganado del otro lado de la frontera.

En consecuencia el fruto de su trabajo no era muy abundante y sólo aliviaba momentáneamente la situación de pobreza extrema en que se hallaban.

Los viajes se efectuaban muy esporádicamente durante los

primeros cinco lustros de este siglo, pero ya en el inicio de la década de los 30's, hubo un acontecimiento que freno por un tiempo la migración hacia el Norte.

El Reparto Agrario.

Al igual que las noticias de la migración, del Bajío llegaron rumores del reparto de tierra, "Les estaban quitando sus propiedades a los hacendados para dárselas a los campesinos y casi no lo podíamos creer".⁽⁴²⁾ y con la asesoría de gente de Yurécuaro, se organizaron y el 31 de mayo de 1932 hicieron la solicitud de dotación de tierra,⁽⁴³⁾ que fue resuelta favorablemente el 6 de enero de 1937⁽⁴⁴⁾ otorgándoseles tierra de las siguientes características:

(42) Comunicación oral de Sr. Juan Carlos Báez.

(43) Todos los firmantes de esta petición de tierra, habían regresado de Estados Unidos poco antes de la firma del documento.

(44) Las fechas y las características de las tierras que recibieron los pobladores de Cerro Colorado fueron tomados del Archivo de la Secretaría de la Reforma Agraria. A partir de 1937 se crean los dos ejidos y la comunidad deja de funcionar como una unidad.

	hectáreas.			
	riego temporal	monte	pastal-cerril	otras
Cerro Colorado	-	322	-	109
San Antonio	92	451	41	4

Total para las dos comunidades 1228 has.

NOTA. - las 92 has. de riego que se señalan, no existían en la realidad, sino que se consideraban susceptibles de ser regadas.

Durante esos años, (1935-1944) según la información obtenida, ninguna persona de la comunidad salió hacia Estados Unidos, pues primero estuvieron tratando de conseguir que les dieran la tierra y una vez que la consiguieron, tenían que hacerla producir.

Las tierras que le quitaron al hacendado no eran suficientes para darle a cada campesino una parcela, así que en un primer momento fue necesario abrir nuevas tierras de cultivo, destruyendo la vegetación natural constituida por pastizales, matorrales espinosos, tulares y carrizales.⁽⁴⁵⁾ Ya en el terreno listo, el problema era conseguir el dinero para la semilla y la mayoría tuvo que conseguirla habilitada,⁽⁴⁶⁾ con los prestamistas de la región, pero para los más esto fue lo más difícil.

(45) Miranda, Francisco. op. cit. p. 27. E información obtenida en el trabajo de campo.

(46) Habilidadar, es conceder préstamos de semillas con el cien por cien de interés.

"Cuando ya era de nosotros la tierra, sufrimos mucho, duramos como cinco años para podernos componer tantito, a pura fuerza de ir a los pueblos a ver quien nos hacia favor de prestarnos una yuntita de bueyes, habilitar maíz o prestar dinerito; pero no era fácil porque después del agrarismo se escaseo todo y fueron unos sacrificios ingratos" (47)

De esta forma, se repartió la tierra entre los campesinos pero no los medios necesarios para hacerla producir, por lo que la situación económica de los pobladores de Cerro Colorado, al igual que la de otros lugares del país, se agravó considerablemente y encontró su paliativo, una vez más en la migración.

4.3 Programa Bracero.

Como antecedente a esta nueva etapa migratoria, en la localidad se repartió la tierra, pero los campesinos quedaron igual o peor que antes. De un momento a otro se vieron dueños de la tierra que trabajaban para el patrón y no encontraron el apoyo necesario para sembrar, por lo que los prestamistas acrecentaron enormemente su riqueza, al prestar la semilla necesaria a cambio de la mayor parte de la cosecha y así los campesinos siguieron endeudados y sin posibilidad de cubrir sus necesidades básicas.

(47) Comunicación oral del Sr. Luis Báez.

"En ese tiempo sembrábamos dos medidas, (9 Kg.) así nomás con el azadón (coa) pues antes no se usaba el arado con caballos ni los polvos del fertilizante. Levantábamos muy poquita cosecha y ya casi toda la debíamos, así que para terminar el año y volver a sembrar, necesitábamos estar endrogados todo el tiempo". (48)

Por esta situación, al llegar a estos lugares la noticia de que en Estados Unidos se necesitaban trabajadores para labores agrícolas y que en diferentes lugares del país se les estaba contratando, se organizaron en pequeños grupos de dos o tres personas y consiguiendo dinero prestado se trasladaban a Irapuato, Morelia o la Ciudad de México, para que los contrataran; de estos lugares hacia Estados Unidos los gastos los pagaban los empleadores, así que no eran necesarios grandes desembolsos para irse.

Durante el período que abarcó el Programa Bracero (1942-1964) salieron de la comunidad todos los hombres casados, con un promedio de edad de veintidos años, empujados por las apremiantes necesidades de la familia que sostenían. (49)

La duración del Programa Bracero fue muy amplia y las "contrataciones" muy cortas, sólo cuarenta y cinco o noventa días, por lo que los migrantes realizaron varios viajes, pero la mayoría de ellos lo hicieron en pequeños grupos y con diferentes destinos, vol-

(48) Comunicación oral del Sr. Ramón Báez.

(49) Datos obtenidos en el trabajo de campo.

viendo a reunirse en la localidad en donde contaban sus experiencias y animaban de esta forma a los que aún no se decidían a marcharse.

El producto de su trabajo en Estados Unidos alivió momentáneamente su situación económica; cuando se les acababa el dinero, de nuevo se iban a conseguir un contrato, ésto mientras duró el Programa Bracero.

"No no iba muy bien, durábamos poco tiempo allá, trabajábamos de sol a sol y no nos pagaban mucho y no nos rendía el dinero que traíamos, apenas y podíamos comprar ropa para la familia, salir los gastos de una siembrita y ya. Si el año era bueno nos componíamos un poquito, pero si no quedábamos igual y pues ni modo... ahí vas de nuevo". (50)

Las repercusiones de esta oleada migratoria fueron poco notorias, porque los migrantes no pudieron traer mucho dinero para emprender grandes obras ni tampoco compraron artículos de lujo. Sólo se alteró la vida de la localidad con el fonógrafo que trajo el señor Luis Báez a principios de los 50's, que levantó gran algarabía y por varios años fue el punto de reunión en los días de fiesta y en los momentos de ocio de la comunidad.

Otro cambio provocada por la migración fue el cambio de indumentaria de los pobladores, porque del "Norte" trajeron los pantalones, que sólo usaban en los días de fiesta e incluso los alquilaban

(50) Información de los Sres. Luis Báez y Jesús Flores, de 50 y 52 años respectivamente y quienes viajaron en cuatro ocasiones contratados y dos más como indocumentados.

a los novios o padrinos en las bodas, pronto al generalizarse los viajes, se difundió su uso y los calzones y camisas de manta que daron sólo en el recuerdo.

Según los testimonios de los informantes, ya a fines de los 50's, les empezó a ir mejor y al menos el maíz y el frijol no les faltaban.

Durante este período el espacio ocupado por las construcciones no varió, debido a que los jóvenes al casarse, se quedaban a vivir en la casa familiar.

Las necesidades económicas fuera de la alimentación, no eran muy grandes: las casas eran de autoconstrucción, formadas por troncos unidos entre sí y resanadas con lodo, (Foto 1) estaban formadas por un solo cuarto que hacía las veces de recámara y sala; y por una pequeña cocina independiente, en donde se preparaban e ingerían los alimentos y a la que se debía entrar por turnos para comer, pues todos a la vez no cabían. Los muebles eran muy escasos, los necesarios para la cocina, las mujeres los elaboraban utilizando piedras y lodo y eran pocas las casas en donde había cama, la mayoría de los pobladores dormían en petates de tule.

(51) Los datos que hacen referencia a este tiempo (1965-1972) fueron obtenidos en el trabajo de campo en la localidad, en el que se entrevistó a un gran número de pobladores.



Foto 1. Casa tradicional en Cerro Colorado, construida con los materiales que ofrece el medio natural. Pre-dominante durante los años cuarentas y cincuentas.

La alimentación estaba constituida por maíz, frijol y el indispensable chile y se complementaba (durante la época de lluvias) con las plantas silvestres producidas en la región: calabazas, tomates nopales, pitayas, guamuchiles, el fruto de los mezquites y numerosas hierbas silvestres que servían como condimento o plato principales.

No existía energía eléctrica; para alumbrarse en las noches utilizaban un bote lleno de petróleo con una mecha de tela, al que llamaban "aparato" y los que tenían más dinero utilizaban un quinqué.

Así pues, los principales gastos estaban orientados a obtener:

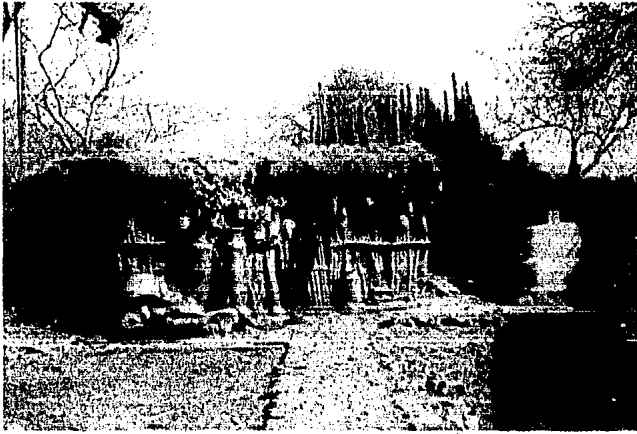
- sal, azúcar, petróleo y algunas veces manteca.
- el dinero necesario para pagar el molino, en funcionamiento desde mediados de los años cincuentas.
- ropa para la familia, a la cual le daban un uso intensivo, colocándole parche sobre parche para seguirla usando.
- huaraches para todos los integrantes del grupo familiar.
- lo necesario para hacer producir la tierra; que tampoco era mucho porque los mismos agricultores seleccionaban la semilla para el ciclo siguiente y no acostumbraban el uso de fertilizantes y plaguicidas.
- los servicios médicos indispensables.

Para solventar los gastos de la casa, los citados en primer término, las mujeres colaboraban criando algunos animales, sobre todo gallinas e incluso el huevo de estas aves funcionó como moneda durante la década de los sesentas, al pagar con ellos lo necesario para la casa, dentro de la localidad y en la cabecera municipal.

El pago de los otros gastos, los más onerosos, se realizaba con lo que producía la tierra, al vender parte de la cosecha o pidiendo prestado a los que gozaban de mejor situación económica; por lo que las deudas y los elevados intereses (casi siempre del cien por ciento) no desaparecieron.

Al iniciarse los años sesentas, los pocos que burlando las leyes estadounidenses habían permanecido por más de un año en el "Norte", habían mejorado económicamente y daban eventualmente trabajo a los que no habían tenido mucha suerte y permanecían en la localidad.

Se inició así, (1965-1972) una etapa de relativa estabilidad, en que los campesinos ya lograban producir para satisfacer sus necesidades básicas y en ocasiones para destinar un pequeño excedente para el mercado, que servía para complementar los gastos de la familia.

Por esta razón, el número y frecuencia de los viajes hacia Estados Unidos disminuyó y sólo salieron de la localidad pocas personas, de manera aislada, principalmente hacia California, (al igual que durante el Programa Bracero) sin que se presentaran características especiales en el tipo de migración ni repercusiones importantes para la localidad.

4.4 Emigración Ilegal (1975-1985)

En 1974, habían pasado ya diez años del Programa Bracero y las pocas mejoras obtenidas se habían desvanecido, por lo que los pobladores nuevamente se encontraban en la pobreza, cultivando sólo para subsistir y practicando un exiguo pastoreo de cabras.

Ante este panorama se incrementó la inquietud por salir a buscar nuevos horizontes, por lo que un grupo de hombres jóvenes viajaron a la Ciudad de México, en donde se emplearon como obreros, pero su sueldo era muy bajo y no podían enviar suficiente dinero a la localidad; por lo que se retomó la experiencia migratoria previa y los viajes se dirigieron hacia Estados Unidos, aunque las posibilidades de emigrar se redujeron, pues ahora el costo del viaje debía ser cubierto en su totalidad por el migrante, por lo que era necesario contraer deudas en la localidad (el equivalente a cuatrocientos dólares).

Pero no todos los habitantes eran sujetos de crédito, sobre todo los que tienen fama de desobligados y poco trabajadores, ya que la garantía para los préstamos es el trabajo o la tierra; por lo que que daron con pocas posibilidades de viajar los irresponsables y los peones y jornaleros sin tierra. puesto que no tienen acceso al crédito necesario para realizar semejante gasto.

Antes de esta tercera oleada migratoria, el destino de los migrantes era el estado de California, en donde desempeñaban actividades agrícolas y permanecían por temporadas muy cortas.

A partir de 1973, al aventurarse dos de los migrantes hasta la ciudad de Chicago, se inició la tercera oleada migratoria en la

localidad, pues en esta ciudad los migrantes pioneros lograron colocarse rápidamente como obreros en una fábrica de aparatos eléctricos; una vez establecidos comunicaron a sus parientes y amigos las amplias oportunidades que ofrecía Chicago, produciéndose entonces una emigración masiva de los hombres entre 18 y 35 años; modificándose sustancialmente todos los patrones seguidos en las migraciones anteriores.

En los capítulos anteriores ha quedado demostrado que la experiencia migratoria ha estado presente en la localidad desde principios de siglo. Según el censo realizado en diciembre de 1985, existían en la localidad 476 habitantes, de éstos el 32% eran hombres mayores de 15 años, de los cuales el 79% (120 personas) habían trabajado más de una vez en Estados Unidos.

En marzo de 1986 se entrevistó a los migrantes que en ese momento se encontraban en la localidad, muchos de ellos pioneros de esta tercera etapa, que habían regresado después de varios años de permanecer en Chicago, otros más habían participado en el Programa Bracero; y se encontró que del total de migrantes encuestados:

- 5% viajó por primera vez a principios de este siglo, hacia California y el sur de Texas.
- 23% lo realizó durante el Programa Bracero rumbo a California.
- 10% viajó de manera aislada entre 1965 y 1974, principalmente ha-

**Gráfica 1. Movimientos Migratorios en Cerro Colorado Mich.,
Hacia los Estados Unidos.**

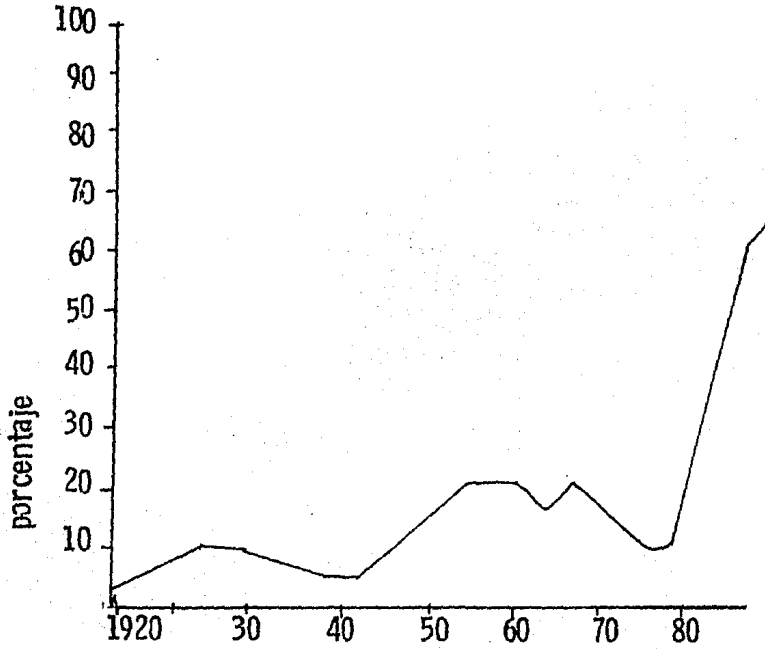

**Fuente: Censo y encuestas realiza-
das en la localidad entre
1985 y 1986.**

cia zonas rurales en California y Texas.

- 62% salió de la localidad por primera vez después de 1974, es decir participó activamente en la tercera etapa migratoria, cuyo destino principal fue la ciudad de Chicago.

En los datos anteriores se puede ver que es la migración más reciente la que ha involucrado a un número mayor de personas y por lo tanto es la que más ha afectado a la localidad en su conjunto.

Durante los primeros movimientos migratorios el principal móvil de la salida de la población era de tipo económico, ya que los habitantes no tenían cubiertas sus necesidades básicas. En esta tercera salida de la población, los participantes ya tenían presente la experiencia migratoria de sus padres y abuelos y viajaron buscando mejorar su situación económica, ya que sus necesidades esenciales estaban medianamente cubiertas; poco a poco fueron logrando su objetivo y en los participantes que se incorporaron en los últimos cinco años, adquiere mayor importancia el alcanzar un status cada vez más alto dentro de la localidad, así como satisfacer el deseo de aventura que ha nacido en ellos desde la niñez, al escuchar las experiencias narradas por los que regresan del "Norte".

Respecto a este punto se entrevistó a 51 niños mayores de diez años de edad, estudiantes del quinto y sexto grado de primaria y se encontró que a esta temprana edad, el 54% de los niños

ya tienen en mente el viajar a Estados Unidos para conseguir dinero
(52)
y vivir mejor de lo que viven sus padres.

En seguida se transcribe una de las ideas, de las muchas que entregaron los niños, por considerarla representativa de la forma de pensar de la mayoría.

"A mí me gustaría irme para Estados Unidos para trabajar y ganarme dinero, ahorrarlo para cuando venga me case y haga mi casa y después ponerme a trabajar en las tierras que compre y con los animalitos que consiga, para poder vivir tranquilo y compartirlo con mis hijos". (53)

Se refleja aquí el deseo de los niños por marcharse y la mayoría sólo espera tener la edad necesaria para poder hacerlo.

Así, conforme aumenta el número y la frecuencia de los viajes, se incorporan a ellos los que viajan por primera vez, en su mayoría jóvenes solteros, que obtienen el permiso de sus padres gracias a que se han establecido ya amplias redes sociales que permiten viajar, cruzar la frontera y llegar a Chicago sin mayor problema, así como llegar a una casa ya establecida, con gente conocida y conseguir empleo con relativa facilidad.

(52) La información se obtuvo en el salón de clases de la Escuela Rural Federal Narciso Mendoza; se pidió a los niños que escribieran sobre las actividades a las que pensaban dedicarse en los próximos diez años, sin mencionar en absoluto los Estados Unidos.

(53) niño Antonio Vega Segura, diez años de edad.

Estas redes sociales se han ido conformando desde los viajes de la primera generación de migrantes, de tal manera que en la actualidad la mayoría de los habitantes de Cerro Colorado tienen parientes y amigos del otro lado de la frontera, e incluso en la frontera, que son quienes se encargan de pasarlos ilegalmente, con seguridad para el "otro lado". Esta situación ha permitido que se reduzca, en promedio la edad del migrante al hacer su primer viaje; de 23 años en la etapa anterior, a 17 en la presente. También ha cambiado el estado civil del migrante en su primera salida de la localidad; en las etapas anteriores cuando se realizaba el primer viaje, la mayoría de los migrantes ya estaban casados y en ésta predominan los jóvenes solteros.

Para éstos se ha establecido una obligación tácita de viajar a Estados Unidos, antes de pretender formalmente a una muchacha, pues si no lo hace corre el riesgo de ser rechazado por ella y por su familia, debe pues viajar antes de la boda a Chicago para ganar el dinero suficiente para construir y amueblar una casa, así como para hacer una gran fiesta, de otra manera se reducen sus posibilidades de éxito con su pareja y ante la localidad pierde prestigio.

En este tercer movimiento migratorio se incorporaron en mayor número los hombres solteros, pero esto no quiere decir que los demás no sigan migrando, ya que además de los jóvenes, varios de los participantes en el Programa Bracero continúan saliendo de la

localidad, por lo que ésta ha sido la migración más numerosa y la que ha impactado más a la localidad.

A pesar de lo que pudiera pensarse, esta migración no se dá en masa, sino que en el trabajo de campo se pudo deducir que la migración es alternada, es decir, se van los miembros masculinos de una familia, pero no todas a la vez. En una familia con hijos solteros, se van éstos, permaneciendo en la localidad el padre o uno de los hijos, quienes junto con las mujeres son los encargados de hacer producir la tierra y cuidar los animales, mientras los demás trabajan en Estados Unidos y envían dinero para complementar la economía familiar; al regresar uno de los migrantes, parte el otro hombre que había permanecido en la localidad y el que llega ocupa su lugar en las labores del campo.

La estancia en esta tercera etapa, en Estados Unidos, es mucho más prolongada que las anteriores -como mínimo de un año- puesto que ahora el migrante decide cuando regresa, ya que no va por un contrato establecido, ni tiene, a pesar de ser ilegal, la presión de la Patrulla Fronteriza, debido a que en la ciudad de Chicago las autoridades migratorias no tienen una vigilancia tan estrecha como en los estados del sur de la unión americana.

Por lo anterior se requiere de toda una serie de ajustes al interior de la localidad de origen y del núcleo familiar para adecuarse

a las largas ausencias de los hombres y para cubrir en lo posible las funciones que éste desempeñaba. Por esta razón, al aumentar el número de migrantes, el período de estancia en Estados Unidos y la cantidad de dinero enviado por ellos, la comunidad en su conjunto ha sufrido varios cambios, que la han transformado en unos cuantos años.



FACULTAD DE FILOSOFIA Y LETRAS
COLEGIO DE GEOGRAFIA

5. CONSECUENCIAS DE LA EMIGRACION HACIA ESTADOS UNIDOS

Como ya se mencionó, la emigración más reciente ha sido la más numerosa en la historia de Cerro Colorado y en consecuencia es la que ha afectado en mayor medida a la localidad en su conjunto: habitantes - espacio.

La migración como movimiento y redistribución de la población, tiene variadas repercusiones que se dan al interior del migrante, producto del choque cultural que implica el entrar en contacto con una cultura y un modo de vida diferente al propio; además esas repercusiones se reflejan hacia el exterior, tanto en las comunidades de origen como en las de destino, es decir, se reflejan sobre un espacio determinado.

El interés de este trabajo se centra en el análisis de las repercusiones que provoca la salida de migrantes en el área de origen; ya que la emigración deja su huella en el lugar de partida, de una manera muy profunda. No es sólo que el emigrante se vaya y deje un hueco con su partida, tanto en la familia como en la comunidad, ocurre más bien que la salida del emigrante obliga a una reestructuración profunda en todos los aspectos de la vida en la localidad; pro-

duciéndose un reacomodo de creencias, costumbres y relaciones, entre otros. Una vez que el emigrante regresa se produce una relocalización para que éste ocupe nuevamente el lugar que dejó, se reincorpore a sus actividades habituales y sobre todo para que las personas que permanecieron en la localidad se adecuen a los cambios que el migrante ha sufrido, así como para asimilar sus experiencias.

Las ausencias prolongadas de los hombres y el reacomodo que sufre la localidad a su regreso, así como el dinero que envía durante su ausencia, provocan notorias consecuencias en varios aspectos de la vida en la localidad.

5.1 Consecuencias Económicas

Teniendo en cuenta que el principal móvil de la migración es el deseo de mejorar la situación económica del emigrante y su familia, es obvio que la consecuencia más notoria sea en este aspecto, ya que los pobladores de Cerro Colorado se marchan a Estados Unidos porque de seguir aquí "no podríamos salir de pobres, siempre estaríamos igual de amolados".⁽⁵⁴⁾

(54) Comunicación oral, participante y pionero de la tercera oleada migratoria.

El hecho de que éste sea el efecto más relevante se debe a que los migrantes consiguen ingresos mayores a los que obtenían en su comunidad y a que han aprendido a ganar en dólares y gastar en pesos.

Durante el período de estancia en la ciudad de Chicago, los migrantes trabajan a toda su capacidad y gastan sólo lo indispensable. Para que ésto sea posible viven en grupos -en la periferia de la ciudad, en varios departamentos ubicados lo más cerca posible de las fuentes de trabajo- compartiendo los gastos de la casa y la comida; de esta manera pueden ahorrar buena parte de su salario, que envían o traen personalmente a la localidad.

Durante el Programa Bracero, el poco dinero que lograban ahorrar, lo enviaban a través del telégrafo o lo traían a su regreso; en la actualidad es más seguro y cómodo, tanto para el remitente como para el destinatario, enviarlo a través de ordenes de pago o "money order", que fácilmente pueden hacerse efectivas en las sucursales bancarias (existen dos sucursales en la cabecera municipal, de Bancomer y el Banco de Zamora) y/o en las múltiples casas de cambio que hay en la región y que incluso se anuncian en los medios de comunicación locales.

Debido a que no se puede tener acceso a la información de los bancos y las casas de cambio, se obtuvieron a manera de indi

CUADRO No. 3

GIROS TELEGRAFICOS PROCEDENTES DE E. U. A. PAGADOS EN YURECUARO, MICH.
DURANTE EL AÑO DE 1985

MES	No.DE GIROS	IMPORTE MENSUAL EN M. N.	TOTAL ANUAL.
ENERO	72	\$ 5'255,977.65	
FEBRERO	42	\$ 2'061,204.20	
MARZO	51	\$ 3'635,843.00	
ABRIL	60	\$ 4'091,687.10	
MAYO	81	\$ 6'098,247.35	
JUNIO	49	\$ 2'662,272.86	
JULIO	35	\$ 3'431,545.90	
AGOSTO	39	\$ 3'189,988.00	
SEPTIEMBRE	53	\$ 4'031,401.35	
OCTUBRE	42	\$ 3'686,172.00	
NOVIEMBRE	34	\$ 5'670,580.00	
DICIEMBRE	22	\$ 1'535,690.00	\$ 45'350,609.41
Total giros pagados.	580		

FUENTE: Administración de Telégrafos en Yurécuaro, Mich.

cador los datos de los giros telegráficos recibidos en la oficina de Yurécuaro, cabecera municipal de la localidad. Los datos se presentan en el cuadro 3, pero deben tomarse con reserva, puesto que según los propios migrantes, no son significativos debido a que ellos prefieren utilizar las ordenes de pago, porque en el telégrafo piden muchos requisitos para entregar en dinero y ninguno de los habitantes de las áreas rurales del municipio tienen credenciales o identificación; así que sólo los novatos utilizan este medio, por lo que se considera que estas cifras no son representativas ni del 1 % del dinero que entra al municipio.

Analizando los datos del cuadro 3 se tiene un promedio de cien mil pesos por giro mensual, por lo que para comprobar lo dicho por los migrantes en relación a que estas cifras no son aproximadas a los dólares que entran a la región, en una fase posterior del trabajo de campo, se logró saber que un migrante establecido en California, empleado como ayudante de jardinero, había enviado a la localidad mil quinientos dólares, que traducidos a la cotización de agosto de 1986, dan una cantidad de un millón cincuenta mil pesos en sólo cuatro meses. Por lo que teniendo en cuenta que los salarios en la ciudad de Chicago son mayores que en California y que la mayoría de los migrantes se establecieron en esta ciudad, los datos de Telégrafos, no resultan representativos.

Las repercusiones económicas son las más relevantes, no sólo por el aumento en el número de cuentas bancarias, sino en su expresión material cuando el migrante lo invierte; como Winnie lo advierte el dinero ganado en Estados Unidos "se dedica a obtener bienes no duraderos y a mejoras en la calidad de la vivienda; los ahorros que puede reunir se traducen en inversiones productivas en el campo"⁽⁵⁵⁾ cuando las condiciones son propicias, lo que es señalado también por Durand "Las inversiones de los migrantes siguen un curso normal, van a lo seguro: tierras, casas y bienes de consumo duradero. Las inversiones productivas siguen un curso menos evidente y tienen que ver necesariamente con las posibilidades y recursos propios del medio".⁽⁵⁶⁾

A nivel del espacio de la comunidad son dos las consecuencias económicas más notables: la introducción del riego y de la energía eléctrica.

Introducción del Riego.

Se mencionó, cuando se habló del reparto agrario,(1937) que se dotó a la comunidad con 92 hectáreas de riego, que en la realidad no existían sino que se consideraban susceptibles de ser regadas.

(55) Winnie, William. op. cit. p. 114.

(56) Durand, Jorge. op. cit. p. 27.

Tuvo que pasar mucho tiempo para conseguir que en esa área se perforara un pozo para riego y fueron necesarias múltiples gestiones ante el gobierno estatal, la Secretaría de Recursos Hídricos y el Banrural; las que fueron costeadas con dinero proveniente de Estados Unidos.

Así, al quedar perforado (1979) y equipado (1981) el pozo, los poseedores de las tierras planas dejaron de depender del temporal para la producción agrícola.

Para iniciarse la siembra de productos comerciales que justificaran el uso del riego y redituaran mayores ganancias, fue necesario invertir una mayor cantidad de dinero en relación al usado para producir granos básicos; parte de ese dinero fue otorgado por Banrural a través de crédito para los ejidatarios y otra parte importante se obtuvo del envío de dólares a la comunidad.

A través del riego se modificó el uso del suelo en buena parte de la localidad, sobre todo en el área plana, que fue la directamente beneficiada con el agua; ya que al saberse de la ubicación del pozo se abrieron nuevas zonas de cultivo en áreas que aún conservaban la vegetación natural, transformándose el paisaje al quedar impactado por cultivos comerciales (hortalizas, trigo y sorgo) que empezaron a difundirse.

Respecto a esto, según información obtenida directamente con los ejidatarios, desde hace aproximadamente veinticinco años, el sorgo empezó a desplazar al maíz en la superficie cosechada, debido principalmente a las facilidades que presenta este último en su cultivo, pues requiere menos cuidados y es más productivo y rentable que el maíz; presenta además la ventaja de ser comercializado más rápidamente, mientras que para vender la cosecha de maíz es necesario acudir varias veces a la Conasupo para que la acepten, con la producción del sorgo no hay problema, pues existe un amplio mercado regional dispuesto a absorber el sorgo producido, con la ventaja de que pagan el valor de la cosecha en una sola emisión, situación que no ocurre con el maíz, puesto que la Conasupo lo hace en pagos, entre los que pasan en ocasiones varias semanas.

La sustitución paulatina del sorgo por el maíz no ha sido una consecuencia de la emigración, aunque cabe mencionar que el primer agricultor que sembró este forraje en la localidad, lo vió en Penjamo durante su viaje de retorno de los Estados Unidos, en este lugar le enseñaron su cultivo y empezó a sembrarlo en pequeñas cantidades en sus tierras, hasta que los ejidatarios lo imitaron. (57)

(57) Comunicación oral del Sr. Luis Báez, persona muy emprendedora que trata de introducir las cosas que le parecen positivas, aun que al principio reciba muchas críticas.

Como se sabe el sorgo es un cultivo que necesita mecanización, aunque puede producirse en ausencia de ésta; ⁽⁵⁸⁾ la manera como se cultivó durante veinte años en la localidad fue en ausencia total de maquinaria, obteniéndose una regular productividad de dos o tres toneladas por hectárea.

Mecanización del trabajo agrícola.

A partir de 1980, cuando se estaba recibiendo la mayor cantidad de dólares, hizo su aparición el tractor.

Como parte del crédito otorgado a la comunidad, el Banrural proporcionó un tractor que teóricamente debería ser para el servicio de todos los ejidatarios, quienes lo pagarían a plazos cada vez que levantarán la cosecha, pero entre ellos se han arreglado y sólo uno lo paga (con dinero proveniente de Estados Unidos) entonces el tractor pasa a ser propiedad privada. En la actualidad existen ocho tractores, dos obtenidos de la forma antes mencionada y el resto comprados directamente con dólares entre 1980 y 1985. (Fotos 2 y 3)

Los tractores han venido a sustituir a la mano de obra ausente en los trabajos más pesados; ahora un solo hombre puede preparar la tierra para la siembra y realizar el trabajo que antes ha-

(58) Véase. House, Leland. El sorgo. UACH, México, 1982.

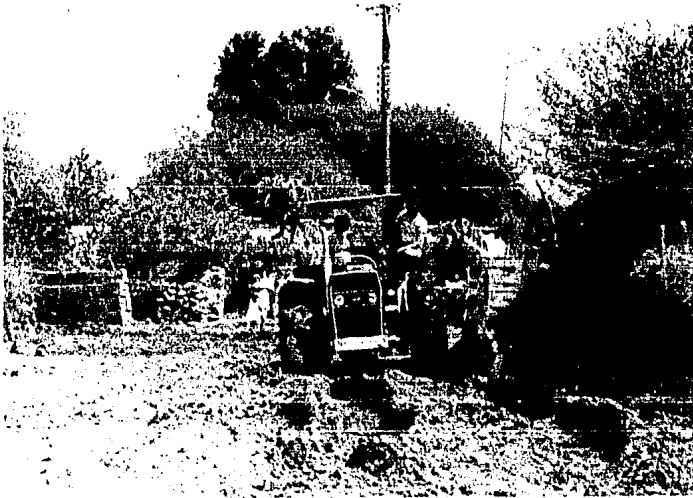

Fotos 2 y 3. Gracias al crédito bancario y al dinero traído de Estados Unidos, el tractor se ha incorporado a las actividades agrícolas de la localidad.

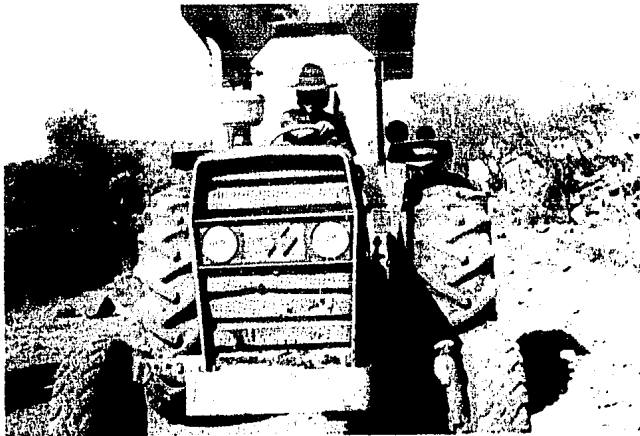

cian varios miembros de la familia o los peónes contratados por ésta.

Se han mecanizado ya las labores de la siembra y a través del arrendamiento se ha hecho lo mismo con la cosecha, ya que entre los agricultores se organizan en grupos y contratan máquinas cosechadoras en la Piedad para agilizar la comercialización del sorgo y obtener mayores beneficios.

Como los agricultores no disponen de dinero hasta que venden la cosecha, los gastos para la producción del sorgo, son cubiertos en su mayoría con el dinero enviado por algún miembro de la familia empleado en los Estados Unidos. En el caso del maíz y el frijol no sucede esto tan claramente, puesto que el Banrural otorga créditos y fertilizantes como incentivo para la producción de estos granos, los cuales son cubiertos al levantarse la cosecha, además también se asegura la misma si por eventualidades del temporal ésta se perdiera total o parcialmente.

El dinero proveniente de Estados Unidos y el apoyo del Banrural han colaborado para que los ejidatarios se liberen de los prestamistas, pero en ocasiones el banco ha pasado a ocupar su lugar, pues los campesinos se vuelven dependientes del crédito, de tal forma que "quedan como jornaleros del banco," cuyo salario es el dinero que les queda después de la liquidación y es menor al mí-

(59)
nimo de la zona".

Por esta razón prefieren sembrar sorgo o garbanzo, porque así se independizan, aunque sea un poco del banco y obtienen mayores ganancias que compensan en parte el esfuerzo realizado.

Lo único que les permite ahorrar son los viajes a Estados Unidos, pero solo se van cuando dejan a otra persona para que cuide y trabaje la tierra, ya sea ésta de la familia nuclear o extensa, o bien que se deje a medias con los campesinos que permanecen en la localidad.

A partir de la introducción del riego, se ha producido un uso intensivo de la tierra, la cual permanece cultivada la mayor parte del año. No se ha dejado de lado el cultivo de sorgo y maíz en el ciclo primavera-verano, pero en el otoño-invierno (que antes no se cultivaba) ha hecho su aparición el trigo como cultivo principal, en ocasiones combinado con algunas hortalizas.

(59) Crockcroft, James. Trabajadores de Michoacán. Historia de un pueblo migrante. Instituto Michoacano de Investigaciones Sociales. Morelia, 1982. p. 44.

Hectáreas cultivadas en septiembre de 1985.

Temporal	215	riego	69
	sorgo	107	
	maíz	51	
	frijol	4	
	trigo	37	
	garbanzo	40	
	tomate	8	
	maíz-frijol	128	

En el listado anterior puede verse que se ha diversificado la producción del binomio maíz-frijol, se ha avanzado hacia el sorgo, trigo y diversas hortalizas. (tomate, jitomate y cebolla).

Con la introducción del riego, se ha alterado el calendario de labores agrícolas, ya que en el temporal sólo se trabajaba de mayo a diciembre, permaneciendo los hombres inactivos la mayor parte del año. Ahora los hombres que permanecen en la comunidad tienen trabajo, incluso los de temporal, durante todo el año; trabajan en sus tierras en el ciclo primavera-verano y el resto de los meses se emplean como peónes de los ejidatarios con riego.

La migración temporal hacia Estados Unidos, ha estado complementada con una emigración definitiva, de varios de los ejidatarios que fueron favorecidos con el reparto de tierras, quienes

han tenido que salir de la localidad por problemas y rencillas familiares, hacia Guadalajara y la Ciudad de México, al salir venden sus derechos sobre la tierra a otros ejidatarios; de esta manera la tierra ha cambiado de manos, de los migrantes definitivos hacia los emigrantes temporales quienes con dólares han podido pagar los derechos de la tierra y considerarla entonces de su propiedad.

De la investigación en la localidad pudo saberse que la emigración no ha provocado una concentración de la tierra en pocas manos, sino que se ha producido un reacomodo de propietarios, sin que se afecte en gran medida la distribución original. Debido a que el terreno propiedad de los dos ejidos no es muy extenso, escasea la tierra por esta razón no es tan fácil adquirirlas, sino cuando alguna familia decide marcharse definitivamente, esta situación es aprovechada por los familiares de los migrantes, que hacen lo posible por comprarla sobre todo si la cantidad de tierra que posee la familia es muy reducida.

Así, aunque no se ha presentado una concentración de la tierra en pocas manos, la disponibilidad económica ha encarecido su valor. Según datos proporcionados por uno de los ejidatarios, en 1985 se vendieron dos hectáreas de temporal en un millón de pesos y en los primeros meses de 1986 se vendió una hectárea de las mismas características en dos millones cuatrocientos mil pesos; lo que da una idea del alto costo de la misma, que los campesinos relacionan

con la inflación en general y con la disponibilidad de dólares para pagarla.

La mayoría de los migrantes, al salir de la localidad lleva en mente trabajar duro para comprar tierra y animales, algunos lo han logrado aprovechando la puesta en venta de algunas propiedades o bien consiguen tierras a medias y se encargan de trabajarlas.

Una suposición generalmente aceptada e incluso difundida por los medios de comunicación, es la que considera que el éxodo de campesinos perjudica a los lugares de origen y por ende a nuestro país, porque se va la mano de obra más productiva y en consecuencia la tierra deja de producir, permaneciendo ociosa durante las ausencias de los hombres; pero en Cerro Colorado esto no sucede. Durante el Programa Bracero los ejidatarios se marchaban cuando en la localidad no había trabajo y ahora que las ausencias son más prolongadas, tampoco se ha dejado de producir porque los hombres que permanecen en la localidad trabajan como medieros o peónes de los migrantes y si esta mano de obra no es suficiente, las mujeres de la familia son las encargadas de colaborar para sacar adelante el trabajo agrícola y para asegurar la subsistencia de la familia en caso de que el viajero no logre su objetivo en los Estados Unidos o sea devuelto por las autoridades migratorias antes de que pueda enviar dinero.

En todas las familias estudiadas, ninguno de los migran-

tes dejó la tierra sin producir durante su ausencia, ya sea con la ayuda de peones, de las mujeres o dejándola a medias.

Energía Eléctrica.

Otra consecuencia indirecta de la emigración y que a contribuido a la transformación de la localidad, es la introducción de la energía eléctrica.

Desde 1973 se empezaron a hacer las gestiones ante la Comisión Federal de Electricidad en Morelia, para que se instalara el servicio, pero por varias razones no se hizo hasta 1981, una de éstas se debió a que a la localidad le correspondía pagar el 30% del costo de alambrado y postes; y como ya se mencionó, los agricultores sólo reciben dinero una vez al año, al vender su cosecha; por lo que era muy difícil reunir el dinero para semejante gasto; los que recibían dólares se rehusaban a destinar una cantidad del ingreso familiar hacia este rubro; por lo que durante 1980 cuando el número de migrantes alcanzó su máximo, éstos se organizaron y cooperaron enviando desde Chicago la mayor parte del dinero y antes de un año el servicio empezó a funcionar.

Vivienda.

El aumento en el nivel de ingresos de la familia de los migrantes, se refleja hacia el exterior para cubrir sus necesidades y para demostrar ante la comunidad que la migración ha sido exitosa y que se disfruta de una posición más holgada que antes de la realización de los viajes.

Así, se puede ver que el dinero ganado en Estados Unidos se ocupa principalmente en mejoras a la vivienda, el 96% de los migrantes entrevistados partió con el deseo de ganar dinero para construir o reparar su casa y el 89% manifestó haberlo logrado.

Por este motivo se ha transformado el tipo de vivienda original, construido con los materiales propios de la región, (Fotos 1 y 4) con un espacio muy reducido, ahora sólo habitada por no migrantes, por otros modelos sustituyendo paulatinamente los materiales tradicionales por ladrillos y cemento y aumentando el tamaño y número de cuartos; hasta llegar a últimas fechas a construir el tipo de casa citadina, (Foto 6) e incluso se ha convertido en la pauta a seguir para construcciones futuras, puesto que en la comunidad a través de la vivienda y su equipamiento se demuestra el aumento en el nivel de ingresos.

A principios de la década de los setentas, lo que más impactaba al paisaje de la localidad, era el conjunto de casas rústicas



Foto 4. Casa tradicional, de autoconstrucción, aprovechando los recursos naturales que ofrece el medio natural de la región.



Foto 5. Casa típica, construida al retorno de los migrantes que participaron en el Programa Bracero.



Foto 6. Casa construida siguiendo los patrones urbanos en clavada en el medio rural, que se ha convertido en el modelo a seguir en las futuras construcciones y en el símbolo más alto del status dentro de la localidad.

con un espacio dentro del terreno correspondiente a cada familia (ecuario) dedicado a cultivo del maíz, frijol o calabaza, y con un pozo en el centro del patio de donde las señoras obtenían el agua necesaria para las labores del hogar y para alimentar a los animales; ahora las casas han cambiado mucho, en el material utilizado para su construcción, en el tamaño y en la distribución de los cuartos; ha desaparecido el ecuario con sus funciones originales, de ser un pequeño terreno para cultivar ahora alberga a los animales domésticos los cuales también han cambiado sustituyendo paulatinamente las cabras por vacas y caballos.

Respecto al equipamiento de la casa, se mencionó que antes de que se efectuara la emigración mayoritaria, los muebles eran prácticamente inexistentes; en la actualidad la construcción de las nuevas casas ha impuesto la necesidad de un mobiliario que antes no era utilizado y se han incorporado en la mayoría de ellas, los muebles característicos de la vida urbana; en el censo realizado en la comunidad se obtuvo la siguiente información.

En las 88 casas que forman la localidad existen:

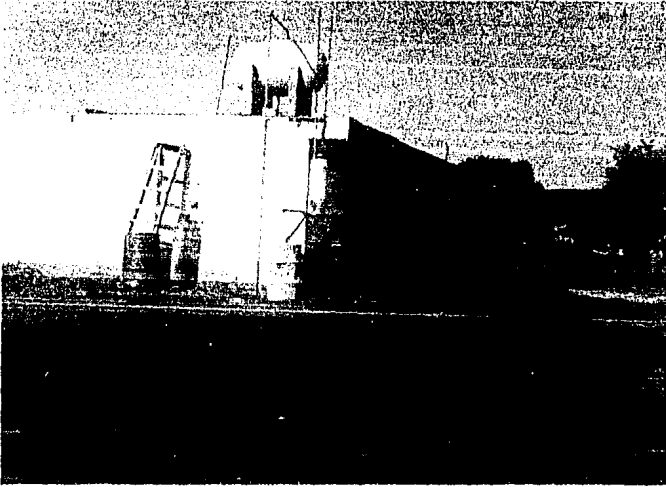
86 estufas de gas.

86 radio grabadoras.

84 televisores a color.

81 licuadoras..

39 aparatos estereofónicos.

25 máquinas de coser.

28 refrigeradores.

18 ventiladores.

4 lavadoras.

1 órgano.

La mayoría de estos artículos hicieron acto de presencia a partir de 1981, al empezar a funcionar el servicio eléctrico.

La llegada de dólares ha introducido en la localidad artículos antes desconocidos o poco usados, que introducen a sus habitantes cada vez más al mercado de productos comerciales; que se presentan desde los ingredientes de la comida hasta en el equipamiento de la vivienda y en el vestido. (Fotos 7 y 8)

En los datos anteriores se puede ver que se ha dado un salto enorme en diez años hacia el mercado de consumo de objetos que eran completamente desconocidos y que según la opinión de varias señoras de la localidad "son muy necesarios" (televisión, estufa y aparatos estereofónicos).

En la vivienda y en su equipamiento se ha dejado de ser autosuficiente, la casa antes era de autoconstrucción, ahora es necesario contratar albañiles, puesto que los propietarios no saben colocar las ventanas, el piso de mosaico o instalar la energía eléctrica o la plomería, estas últimas empiezan a tener auge a pesar de que en



Foto 7. Mobiliario de la casa de un no migrante.



Foto 8. Equipamiento de la casa de una familia en la que sus miembros han participado activamente en la migración a los Estados Unidos.

la localidad recientemente instalaron el agua entubada y se carece de drenaje.

5.2 Consecuencias Demográficas.

Por estar la migración más reciente compuesta predominantemente de hombres jóvenes, su repercusión se nota en la composición o estructura de la población por edad y sexo, lo que puede verse en la pirámide de edades, (gráfica 2) en donde es notorio que aproximadamente la mitad de la población (43%) es menor de quince años, por lo que demográficamente es joven; en tanto que los individuos en la edad más productiva (entre 15 y 45 años) sólo representan el 15% de la población total; de ello se deduce que si en la localidad no se ha dejado de producir, debido a la escases de la mano de obra masculina y no se ha recurrido a la contratación de mano de obra foránea, se debe principalmente a la introducción de maquinaria y a la participación de la mujer en las actividades productivas.

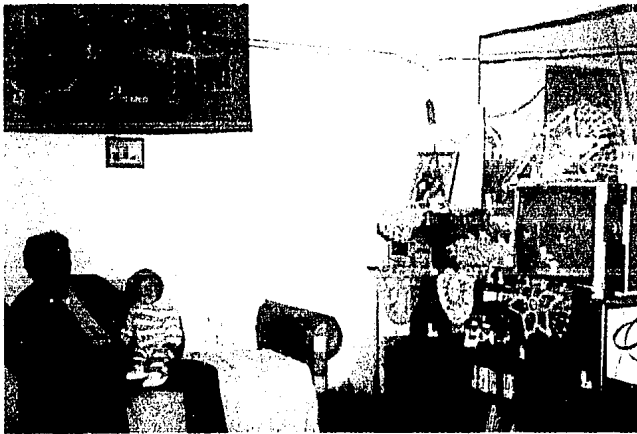
Es notorio en la gráfica que en el momento de realizar el censo (diciembre de 1985) el 9% de la población total se encontraba fuera de la localidad y este porcentaje estaba formado por hombres en edad productiva que se encontraban en su mayoría en Chicago y California, pero según datos de los pobladores, en 1980 ese porcentaje se elevó más allá del 15% de la población total.

GRAFICA 2

CERRO COLORADO, YURECUARO MICHOACAN
POBLACION POR GRUPOS DE EDAD Y SEXO 1985

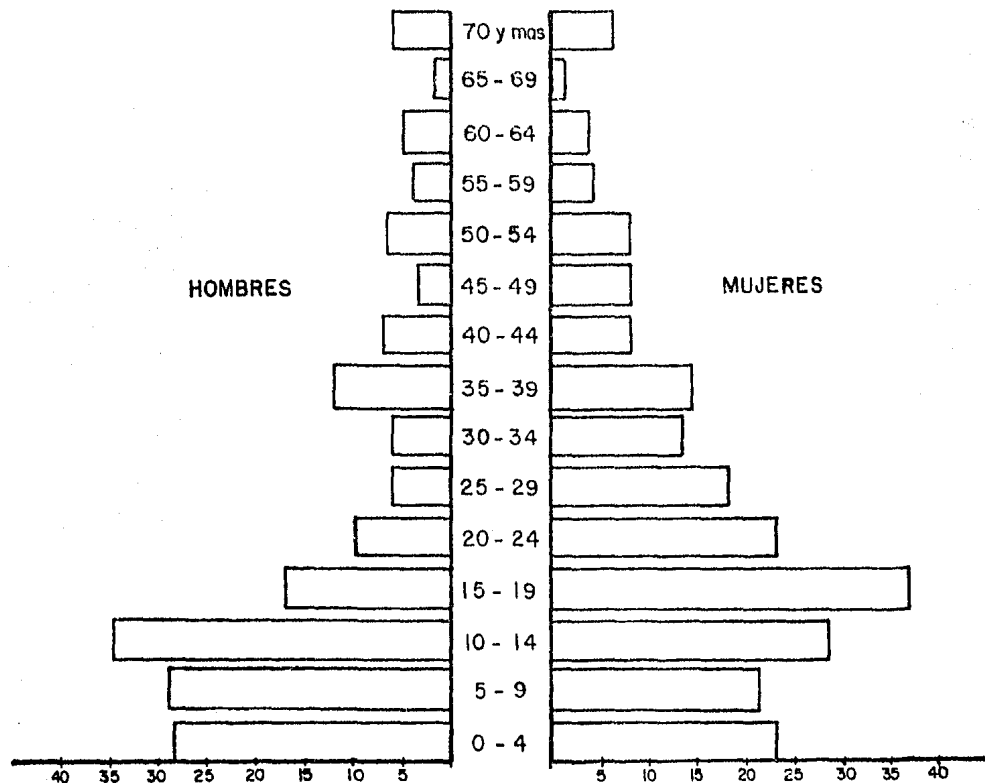

Fuente: Censo personal

Elaboro: LUISA SOTO G.

Otro aspecto significativo en la gráfica, es la sensible disminución de las barras inferiores, que representan a la población de menor edad en la localidad; es decir el número de nacimientos ha disminuido, debido entre otras cosas, al uso de anticonceptivos y a que los matrimonios se realizan cada vez a mayor edad.

Ante la incertidumbre del éxito de la migración, tanto los hombres como las mujeres han aceptado el uso de los anticonceptivos; los que fueron usados primero por las mujeres jóvenes a escondidas y a partir de 1981 de manera abierta, al ingresar la mayoría de los ejidatarios al Seguro Social, asistiendo a la clínica que en esa fecha se instaló en Yurécuaro.

Al preguntar a las parejas a cerca del motivo que los llevó a planificar la familia, todos contestaron que lo hacían porque durante su niñez habían vivido con mucha escasez debido a que eran muchos miembros en la familia, por lo que ahora que les correspondía decidir a ellos, hacían todo lo posible porque sus hijos no vivan en las mismas condiciones que ellos.

5.3 Consecuencias Socioculturales.

Entendiéndose cultura como "el conjunto de elementos materiales e inmateriales de que cada sociedad dispone para relacionarse con el medio y obtener de él la subsistencia, que abarca técnicas, normas sociales y sistemas de valores generados a través del desarrollo histórico del grupo, que incluye: lenguaje, organizaciones, sistemas sociales y económicos, políticos, tecnológicos y religiosos; así como todas las resultantes de la actividad humana no gé-⁽⁶⁰⁾ nitas, casa, vestido, alimentación, máquinas, etc". se puede estar de acuerdo con Zelinsky, en el sentido de que "los factores culturales son tan importantes como cualquier otro conjunto de factores en la configuración, tamaño y estructuras espaciales de la pobla-⁽⁶¹⁾ ción". Y todo estudio sobre las repercusiones que origina la migración, estaría incompleto si no incluye el análisis de las consecuencias culturales que ella ocasiona.

En Cerro Colorado, como en muchos otros lugares del país, la emigración ha afectado culturalmente a sus habitantes (al transformar hábitos, costumbres, lenguaje y tradiciones) porque en la comunidad los viajes a Estados Unidos se han convertido en una estrategia para sobrevivir.

(60) Diccionario Enciclopédico Bruquera. p. 852.

(61) Zelinsky, Wilbur. op cit. p. 44.

Al utilizar la migración como una fuente para obtener mayores ingresos, los migrantes alteran la forma en que tradicionalmente adquirían su subsistencia y según Lameiras "La adaptación a situaciones nuevas implica una reorientación de las actividades cotidianas (...) de ello resultan creaciones culturales distintas a las anteriores"⁽⁶²⁾ que afectan directamente a los migrantes e indirectamente a los pobladores que permanecen en la localidad.

El Migrante.

Los primeros cambios culturales son sufridos por los migrantes, pues son quienes salen de la comunidad a relacionarse con una cultura diferente, pero sin que se produzca una asimilación (por parte de la cultura anglosajona) del inmigrante mexicano, sino que se sucita lo que Aguirre Beltrán⁽⁶³⁾ llama adaptación alternativa, la cual se produce al estar los trabajadores migrantes expuestos, durante lapsos más o menos largos a patrones de vida extraños y a un retorno a su comunidad original; lo que implica adaptarse a las costumbres imperantes de uno y otro lado de la frontera, aunque la adaptación a la cultura anglosajona sea sólomente superficial, pues no llegan a romperse los lazos con la comunidad de origen.

(62) Lameiras, Brigitte. "Cultura criolla y migración en la Ciénega de Chapala". en Relaciones N0. 24, otoño de 1985. p. 91

(63) Aguirre Beltrán. El proceso de aculturación en México. 2a ed. Ed. Comunidad. Instituto de Ciencias Sociales, UIA. Mexico, 1970 p. 28

Así, el emigrante debe adaptarse a la forma de vida imperante en su lugar de destino, en este caso la ciudad de Chicago, a regir su vida por el reloj y los horarios de trabajo; y sobre todo a la obligación de realizar las actividades tradicionalmente encomendadas a la mujer. Además de verse afectados por el cambio que implica el salir de un medio rural como el michoacano y de un momento a otro enfrentarse a una ciudad de un país desarrollado, por todo ésto el emigrante "entra en contacto con un mundo nuevo, con formas alternativas de resolver problemas de la vida; con medios de transporte, maquinaria, edificios, comercios y diversiones urbanas que le ofrecen una visión del universo que hasta entonces ignoraba"⁽⁶⁴⁾. Que indudablemente lo afectan, sobre todo porque no se rompen los lazos con la comunidad, que sigue siempre presente en él, ante la seguridad del retorno.

El retorno del migrante al lugar de origen, implica un ajuste en las relaciones con los miembros que permanecen en ella, para que éste ocupe nuevamente su lugar como cabeza de familia, en su caso; y por escaso que haya sido el contacto con un mundo diferente al suyo, no por eso deja de actuar un proceso que se traduce en el desfallecimiento general de la confianza en los patrones de conducta tradicionales, surgiendo entonces, conflictos más o menos gra

(64) Brito, Rocha, et. al. Los campesinos otra cultura. s/Ed México 1985. p. 14.

ves con la esposa y los hijos, que en este caso no duran más de un mes porque el migrante hace todo lo posible por adaptarse nuevamente a su modo de vida original, en este esfuerzo también es importante la participación de toda la familia, que coopera ampliamente para que este proceso de adaptación sea rápido y sin conflictos difíciles de solucionar.

A pesar de que la migración se ha convertido en una forma de vida en la región, todos los migrantes entrevistados coincidieron en afirmar que la primera salida fue muy difícil para ellos, pues en su mayoría, nunca habían salido de la región y aunque a muchos les ilusionaba el conocer nuevos lugares, no por eso dejaba de inquietarles lo desconocido.

Una vez en Estados Unidos, la mayoría de los entrevistados afirmó que el primer impacto lo recibieron al conocer la ciudad de Chicago, que ni siquiera imaginaban, pero pasada la impresión del primer momento, pronto aprendieron a conocerla y a viajar por ella sin mayor problema.

Sin embargo coincidieron en afirmar, que algo que no olvidan y consideran parte de las experiencias desagradables de sus viajes, es el haber tenido que realizar el trabajo que "sólo es para mujeres" y que nunca nadie les advirtió que tendrían que hacer; normalmente los migrantes comentan sus experiencias en el "Norte"

exagerando sus éxitos, haciendo alarde del dinero que ganaron y de los lugares que conocieron, pero sólo en contadas ocasiones hablan de las experiencias desagradables, por esta razón casi no hablan de algo que les parece vergonzoso, porque así han sido educados.

En la vida familiar dentro de la localidad, existe una clara separación de trabajo por sexos: al hombre se le encomiendan las actividades del campo y el cuidado de los animales, mientras que es obligación de la mujer realizar las labores del hogar y cuando el caso así lo requiera, ayudar también a los hombres de la familia en las actividades productivas; pero el caso contrario no sucede, durante el tiempo que, por las características del temporal, el hombre no tiene trabajo en el campo pasa la mayor parte del tiempo inactivo y no colabora en las labores del hogar aunque la mujer este enferma o muy ocupada; porque al hacerlo pierde ante la comunidad su calidad de hombre.

Debido a ésto al llegar a Chicago a instalarse con parientes y amigos, es muy difícil para ellos el aceptar que un hombre sea quien los atienda y realice las actividades de la mujer, ya que según comentó la mayoría, daban por hecho su existencia en la casa para desempeñar esas labores.

Una vez que pasa la impresión de los primeros días, el migrante aprende a realizar esas labores, antes desconocidas, que

posteriormente repercutieron en su manera de actuar; el 85% de los entrevistados afirmó que el haber realizado el trabajo de la mujer hizo nacer en ellos una mayor comprensión para con las mujeres de su familia y regresaban con deseos de colaborar en el hogar, pero no pueden expresar ésto abiertamente, porque para las personas que continúan en la localidad esta actitud es incorrecta y poco digna de un hombre.

Para comprender mejor lo anterior, es necesario tener en cuenta que durante varias generaciones ha existido esta división del trabajo por sexos y una estructura familiar vertical, en donde el hombre es el jefe, mientras que la mujer y los hijos se encuentran subordinados a él. Además por tratarse de una comunidad pequeña, (476 habitantes en 1985) la vida privada es prácticamente inexistente y la actividades del hombre y de la mujer dentro de la familia están sancionadas por los integrantes de la comunidad, por lo que cada uno de ellos debe apegarse a los patrones establecidos.

HOMBRE: Es el jefe de la familia, el miembro más fuerte de la misma, quien debe mandar sin tomar en cuenta a los demás miembros; es el encargado de conseguir el dinero para los gastos de la casa, así como el encargado de educar y orientar a los hijos varones en las actividades propias de su sexo; pasa la mayor parte del tiempo fuera del hogar, ten

ga trabajo o no, además cuenta con la libertad para hacer lo que desee; su trabajo está fuera del hogar y no debe colaborar en las labores femeninas porque no lo corresponden; en su carácter de miembro más fuerte de la familia debe ser duro e inflexible en sus juicios, para hacerse respetar.

MUJER: Es la compañera del hombre y sus actividades deben estar orientadas a servir al marido y a cuidar a los hijos pequeños, es su responsabilidad realizar todas las actividades del hogar, así como mantener en buenas condiciones la casa, encargándose de su mantenimiento en todos los aspectos que lo requieran; está completamente sujeta a la autoridad y decisiones del esposo, por lo que éste debe autorizar la mayoría de sus acciones; en todo momento debe estar pendiente de los deseos de su marido, sobre todo cuando éste regresa de trabajar en el campo. Está además obligada a colaborar en las labores del campo, así como ayudar en la economía familiar, criando animales y en ocasiones tejiendo rosarios en su tiempo libre a cambio de un poco de dinero.

HIJOS: Están sujetos a la autoridad directa del padre y deben aprender de éste la manera de trabajar, ya que en el campo el aprendizaje se hace por imitación y se enseña con

el ejemplo, aquí no existen las cuestiones teóricas, todo conocimiento se adquiere con la práctica y el más adecuado para transmitirlo es el padre.

HIJAS: Deben permanecer en el hogar colaborando con la madre, aprendiendo las actividades de este sexo y según su edad deben atender a su padre y hermanos.

Si alguno de los miembros no respeta estos papeles ya establecidos, se produce una sanción por parte de la comunidad, que se expresa a través de críticas y burlas. Por esta razón aunque la mayoría de los migrantes comentaron que el estar fuera de la localidad los convertía en personas más razonables, menos exigentes y más comprensivas, no deben demostrarlo abiertamente porque ante la comunidad e incluso dentro de la familia pierden autoridad; se produce entonces un choque entre lo que ellos desean y lo que deben hacer. Pese a esto ellos consideran que la situación ha empezado a cambiar, aunque muy lentamente y esperan que pronto sea diferente.

Finalmente, el 80% de los entrevistados coincidieron en afirmar que para ellos los viajes a Estados Unidos, les habían servido para mejorar su vida, no sólo en lo económico sino también en lo personal, porque aprenden a valerse por sí mismos, pudiendo expresarse más fácilmente que antes, porque allá no tienen representantes sino que cada quien debe aprender a solucionar sus propios problemas y

ésto les ha sido muy útil cuando regresan porque ya no les toman el pelo tan fácilmente.

En cambio un efecto negativo, que en ocasiones se mencionó (pero que se sabe frecuente) es la incidencia del alcoholismo, que según los adultos los jóvenes traen de Estados Unidos, porque allá no hay quién los vigile y además tienen el dinero suficiente para tomar todo lo que se les antoje; según palabras de los migrantes "es verdad que allá hay más facilidad para que uno tome y de vez en cuando nos emborrachamos, pero no muy seguido porque si lo hacemos así se nos acaba el dinero y entonces de nada sirve andar tan lejos de la familia; cuando regresamos aquí, aunque tengamos ganas de echarnos nuestras cervezas, casi nunca hay dinero y nos tenemos que quedar con las ganas", quizá esta sea la razón por la que no existen problemas graves de alcoholismo en la localidad, lo cual no quiere decir que no se ingieran bebidas alcohólicas, ya que si se consumen, pero en pequeñas cantidades.

Participación de la Mujer.

La ausencia del hombre por temporadas más o menos largas trae consigo consecuencias muy marcadas al interior del grupo familiar y de la comunidad en su conjunto.

Se mencionó anteriormente, que en esta tercera generación de migrantes, se ha reducido la edad de los mismos al salir por primera vez de la localidad; en este momento son en su mayoría solteros. Debe tenerse en cuenta que en promedio cada migrante sale cuatro veces a los Estados Unidos, por un período mayor de seis meses, lo que implica que la mayoría de los viajes sean realizados por hombres casados, en cuyas familias debe darse una serie de ajustes que permitan adecuarse a la falta de la cabeza del grupo.

Las salidas de la localidad, para un mismo jefe de familia se producen generalmente de una manera continua; en la mayor parte de los casos analizados (89%) los viajes se realizaron con un espaciamiento no mayor a los dos años. El patrón general seguido en los viajes es el siguiente:

Un hombre que sale a los diecisiete años de la localidad permanece en Estados Unidos dos años, durante este tiempo envía dínero a su familia para ayudar a sus padres y dependiendo de la situación económica de éstos y de la cantidad enviada, una parte del dinero se ahorra para que a su regreso pueda casarse. Después de los dos años en el "Norte", regresa y empieza a construir la casa en que vivirá, una vez terminada se casa, generalmente antes de que pase un año de su regreso. Ya casado permanece un año más en la localidad y cuando conoce a su primer hijo se marcha nuevamente, por un año más para terminar de construir y amueblar su casa, re-

gresa durante dos años, para marcharse nuevamente esta vez con el fin de saldar deudas o para comprar tierras; así en un continuo ir y venir, se disminuye cuando los hijos están grandes y pueden colaborar en las actividades productivas.

Resulta claro entonces, que los viajes a Estados Unidos se realizan en los primeros años de matrimonio, razón por la cual la mujer desempeña un papel muy importante y hasta podría decirse que de ella depende el éxito de la migración, ya que como lo señala Mummert, la mujer debe realizar como esposa del migrante tres tareas fundamentales: ser el sosten económico temporal de la familia, mientras llega la primera remesa de dinero; debe ser también la administradora del patrimonio familiar y además encargarse de la educación de los hijos. ⁽⁶⁵⁾ De la manera como las realice depende la unidad del núcleo familiar y que el retorno del esposo sea menos conflictivo.

Se mencionaron ya los papeles que deben desempeñar tanto los hombres como las mujeres dentro de la familia, para ser "bien visto" en la localidad y se hizo mención del sometimiento en que deben vivir las mujeres, dependiendo de las decisiones del hombre.

Durante las etapas migratorias anteriores, se encontraba, a la salida del esposo, completamente desorientada por no estar pre-

(65) Mummert, Gail. "Mujeres de migrantes y mujeres migrantes: nuevos papeles para las que se quedan y para las que se van". ponencia, CEMCA-COLMICH, julio de 1986. mecanografiado.

parada para hacer frente a esa situación y por ello se quedaba a vivir en la casa de los suegros, acatando las disposiciones de ellos, pues al faltar el marido ellos tenían toda la autoridad sobre la familia del emigrante. Esta situación trajo conflictos entre las dos familias y para evitar las fricciones, ya en esta tercera generación de migrantes, las mujeres que se van a casar, ante la inminencia de la migración exigen tener una casa aparte para quedarse en ella cuando el esposo decida emigrar, adquiriendo así un poco de independencia de los suegros, aunque saben que ellos y sus padres estarán dispuestos a ayudarla en cualquier problema; porque entre otras cosas la migración ha servido para hacer más fuertes las relaciones sociales dentro de la comunidad, ya que todos sus miembros se prestan ayuda mutua en caso de que el jefe de alguna familia se encuentre ausente y su familia se enfrente a un problema.

Una de las obligaciones de la mujer es colaborar en las actividades productivas y cuando el esposo se marcha esta obligación es más marcada, ya que la migración tiene sus probabilidades de fracaso, sobre todo cuando el migrante es devuelto al país antes de que pueda encontrar trabajo; en tal situación la familia podrá sostenerse con la ayuda de parientes y de amigos, así como con lo que la mujer obtenga a través de diferentes medios; uno de ellos es la manufactura de rosarios, utilizados en los cultos religiosos, labor alternativa que realiza la mujer desde hace más de vein

ticinco años y que ayuda a complementar la economía familiar, sobre todo en lo relacionado con los gastos domésticos. (ingredientes para cocinar, alimentos, pago del molino de nixtamal, ropa, etc.)

Es común en todas las casas ver a las mujeres de todas las edades, durante las tardes al terminar las labores del hogar, sentadas tejiendo rosario e incluso se reúnen en grupos para realizar competencias y tejer a mayor velocidad, lo que redundaría en la obtención de más dinero. (En 1985 el pago era de mil pesos por ciento cuarenta y cuatro rosarios tejidos, labor realizada en un promedio de cinco días).



Foto 9. La manufactura de rosarios es una actividad que complementa la economía familiar, realizada por las mujeres de Cerro Colorado desde hace veinticinco años.

Las principales actividades a las que se dedican las mujeres de migrantes son: la manufactura de rosarios y la engorda de diversos animales domésticos, para consumirlos o para venderlos; además de que en caso de que haga falta, esposas madres y hermanas de migrantes deben colaborar en las labores del campo, ayudadas por los hijos o hermanos que permanecen en la localidad.

Finalmente, el éxito de la migración y su relación con la responsabilidad de la mujer, se nota claramente en su papel de administradora, pues a ella le corresponde invertir y administrar el dinero enviado por el esposo, pero siempre bajo la dirección de éste, quien vigila que las decisiones tomadas por la esposa sean las más adecuadas.

Emigración y televisión.

Una de las consecuencias socioculturales más importantes, a nivel familiar y que ha transformado la vida de Cerro Colorado fue sin duda la introducción de la energía eléctrica, que vino a alterar el ciclo diario de vida, pues antes de su existencia, era común que a las nueve de la noche, los habitantes se encontraran en sus hogares y la mayoría de ellos ya dormidos, para el día siguiente iniciar sus actividades a las cinco o seis de la mañana. Con la introducción del servicio eléctrico la actividad diaria se prolongó algunas horas más, durante la noche.

Una consecuencia directa de la puesta en marcha del servicio eléctrico, fue la llegada en masa de los televisores. Estos aparatos hicieron su aparición varios meses antes de que se instalara el servicio, es decir, cuando se agilizaron las gestiones ante la Comisión Federal de Electricidad, como ya se mencionó, a los habitantes correspondió el pago del 30% del costo de los cables y postes, y parte de ese dinero vino de Estados Unidos, por lo que al enterarse los "emigrados" de la pronta instalación de la luz, se apresuraron a traer a su regreso todo tipo de aparatos eléctricos, entre los que se contaba principalmente la televisión a colores, por esta razón la mayoría de los aparatos son "made in USA".

De las ochenta y ocho casas que forman la comunidad,

en ochenta y cuatro se encontró la existencia del televisor (las otras cuatro pertenecen a no migrantes) de los cuales sólo cinco son de producción nacional, el resto ha sido traído de los Estados Unidos, por los migrantes, cuando retornan, pues prefieren comprarlos allá porque "son más económicos y de mejor calidad que los nacionales".

Con la llegada de la televisión, la vida diaria de los habitantes de Cerro Colorado se trastocó, el orden y el ritmo de algunas de las actividades se alteró en función de la programación de los diversos canales televisivos; así la hora de dormir se ha corrido hasta muy entrada la noche, hasta que termina la telenovela o la película y a consecuencia de ello, las actividades matutinas empiezan más tarde, siete u ocho de la mañana; antes de 1981 era común ver a los hombres y mujeres realizar diversas actividades "oscuras la mañana", ahora ésto ha dejado de ocurrir.

Las transformaciones no se dejan sentir sólomente en las alteraciones de las actividades diarias, sino en el comportamiento y actitudes de todos los habitantes, ya que la televisión abrió ante ellos de manera repentina, el mundo desconocido del consumismo, los comerciales, la ciudad con sus problemas, costumbres, modo de vida, etc. (recuérdese que la mayoría de los habitantes no han salido nunca de la región ni han conocido grandes ciudades)

Los habitantes de Cerro Colorado de manera repentina



Foto 10. A partir de 1980, la televisión ocupa un lugar importante en la vida de los habitantes de Cerro Colorado.

se introdujeron en un mundo muy diferente, que les es difícil asimilar, pero que intentan imitar.

No se trata en este trabajo de hacer un análisis de las repercusiones que tiene la televisión como medio de comunicación de masas, ni como parte de la superestructura, ni tampoco de juzgar sus bondades o perjuicios, pero sí de analizar cómo este medio de comunicación ha alterado de una manera significativa la vida de la localidad objeto de este estudio, debido a que es una consecuencia de la emigración a los Estados Unidos.

A través de la observación directa, durante varios años en la localidad, se pudo ser testigo de los cambios sufridos en el núcleo familiar y en la comunidad, ocasionados por la televisión, para los pobladores estos cambios no son claros y los ven como un avance hacia la modernidad, pero debido a que se conoce la localidad desde mediados de los sesentas, se pudieron hacer las siguientes deducciones:

- La televisión ha alterado la comunicación entre la familia y por extensión, entre la comunidad. Antes de su introducción era común que durante la comida o al final de la jornada diaria, los miembros de la familia se reunieran para hablar de múltiples temas, desde recordar las tradiciones familiares, comentar lo sucedido durante el día en las respectivas actividades o bien, para solucionar o deliberar sobre un problema común; actualmente estas reuniones casi han desaparecido ya que a la hora de la comida y durante toda la tarde la televisión ocupa la

atención de las personas que se encuentran en la casa y solo se habla durante los comerciales o en el corto tiempo en que se apaga.

Por esta razón se considera que la migración y la televisión están contribuyendo en gran medida a la transformación de las costumbres y tradiciones de la localidad, además de ayudar a que se pierda poco a poco la historia de la comunidad, porque ahora las nuevas generaciones tienen poco tiempo y posibilidades de escuchar a las personas mayores, a cerca de su origen común. Fue una sorpresa, durante el trabajo de campo el percatarse de que la gran mayoría de los jóvenes no conocían los datos históricos de la comunidad; (incluidos en otro capítulo de este trabajo) y ante la pregunta expresa, realizada a las personas mayores, sobre la razón de este desconocimiento, dijeron "a estos muchachos ya no les interesan esas cosas, con andar jugando y viendo la caramba televisión están agusto".

Si a lo anterior, agregamos que la migración produce una brecha generacional, en que el migrante llega a despreciar o a valorar muy poco los conocimientos de los viejos, porque consideran que con lo que han aprendido en sus viajes, han rebasado sus conocimientos; entonces se tiene como resultado una pérdida paulatina de la historia oral y de las tradiciones de la comunidad.

- Asimismo la televisión y la migración han contribuido a generar

transformaciones en las relaciones de noviazgo.

Durante mucho tiempo estas relaciones fueron muy conservadoras y tradicionales. Según las costumbres de la localidad, el noviazgo debe realizarse furtivamente, en donde el hombre ve a su pareja con una cerca de piedra de por medio, durante las primeras horas de la noche, estando estrictamente prohibido el contacto corporal de cualquier tipo.

Los padres y hermanos ejercitaban una estrecha vigilancia con las mujeres, para evitar que pudieran platicar con sus pretendientes, así que los momentos en que los novios podían platicar eran muy cortos y existía, según las personas mayores "mucho respeto, porque sólo tocaba a la novia cuando ya era su esposa". Si una muchacha aceptaba que su novio le tomara o le acariciara la mano, era repudiada por él y por el resto de la comunidad por no haberse hecho respetar y ya era muy difícil que se casara después con otra persona.

Durante mucho tiempo estas relaciones no se alteraron y por estar fuertemente sancionadas era muy difícil que alguien las infringiera, por esta razón no existían madres solteras.

Sin embargo, de unos años a la fecha esta situación ha empezado a cambiar, debido fundamentalmente a la influencia de la televisión y de la emigración.

Debido a la emigración los hombres entran en contacto con una cultura diferente, en donde las relaciones de noviazgo se expresan de manera completamente diferente a como se realizan en Cerro Colorado; durante su permanencia en Estados Unidos se produce una adaptación de los migrantes a este modo de vida, por lo que al relacionarse con muchachas lo hacen adecuándose a las circunstancias imperantes en su lugar de destino, llegando en no pocas ocasiones hasta las relaciones sexuales.

Una de las repercusiones de la migración, mientras los hombres permanecen lejos del hogar, es el verse libre de las restricciones de la localidad, referentes a las relaciones con el sexo opuesto. Por esta razón es muy difícil que al retornar puedan adaptarse nuevamente a las normas y sanciones establecidas, además de que ya entonces les parecen, según las palabras de varios de los entrevistados, aburridas y poco interesantes; entonces tratan de convencer a su pareja para que acepten otro tipo de trato, con un mayor contacto físico.

Si a esto se le agrega la influencia de la televisión en las jovencitas, puede preverse el surgimiento de conflictos con las tradiciones de la comunidad.

Dentro de la localidad las personas más expuestas a la influencia de la televisión, son las mujeres, sobre todo las jovencitas que se pasan horas y horas viendo las telenovelas y según sus pro-

pios testimonios, soñando que son ellas las protagonistas de lo que aparece en la pantalla y deseando poder transformar las costumbres de la comunidad para así relacionarse con su pareja como se ve en la televisión.

Así que uniendo los dos aspectos, se justifica que se estén dando transformaciones profundas de las relaciones de noviazgo, que empiezan a reflejarse en la aparición de madres solteras y de matrimonios forzados.

- Otra consecuencia de la televisión y la migración es la modificación de los patrones de consumo.

La migración ha contribuido a este cambio, proporcionando el dinero para tener acceso a los productos que ofrece el mercado regional y reafirmando los patrones de consumo urbano, sobre los tradicionales de la localidad, ya que los migrantes "mientras permanecen en Estados Unidos tienen la posibilidad de vivir de otra manera y están sometidos a una dinámica de consumo y de comodidad que se convierten en el objetivo de la vida".⁽⁶⁶⁾

En tanto que la televisión como medio de comunicación de masas genera en ellos necesidades antes inexistentes y les norma o

(66) Barjau, Fonseca y Moreno. ¿Economía sin fronteras? Centro de Estudios de la Revolución Mexicana. Jiquilpan, Mich., 1982. p. 25.

indica los productos que han de consumir. Esto se puede ver claramente en los cambios en la alimentación; en el capítulo anterior se mencionó que hasta la década de los sesentas, ésta estaba constituida por maíz, frijol y plantas silvestres, ahora con la entrada de mayores ingresos económicos y fomentado por la televisión, la dieta diaria ha ido cambiando; primero estos cambios eran ocasionales, cuando llegaba alguna remesa de dinero, se gastaba parte de éste en comprar carne, manteca y algunos productos comerciales. (sopa de pasta, avena, arroz, detergente, chiles, refrescos, etc.) Una vez que la recepción del dinero se hizo más frecuente, los cambios en la alimentación fueron más marcados, e incluso se hace ahora lo posible por consumir menos los alimentos antes "obligados" haciendo más variada la dieta, incluyendo vegetales, hortalizas y carnes que antes eran prohibitivas en la localidad, así como también es necesario mencionar la aparición de los productos chatarra (pastelitos, papas fritas, botanas, refrescos, etc.) que son consumidos principalmente los domingos, cuando la tienda funciona como centro de reunión para los habitantes de la localidad.

En los datos anteriores queda expuesta la influencia que ejerce la televisión sobre los pobladores de Cerro Colorado, que como un factor externo y ajeno a su realidad, contribuye (ayudada por la migración) a transformar los hábitos, costumbres, tradiciones y el modo de vida de la comunidad.

6. CONCLUSIONES.

La larga tradición histórica de la migración y las redes sociales establecidas permiten que los hombres de Cerro Colorado se integren en mayor número y a una edad cada vez menor a los viajes hacia los Estados Unidos.

El cambio en el lugar de destino, de California a la ciudad de Chicago, ha favorecido una permanencia más larga de los migrantes en el vecino país.

Para solventar la ausencia de los hombres, durante temporadas cada vez más largas, se produce un reacomodo de actividades en la familia y en la comunidad. Como parte de esta reorganización la mujer se incorpora a las actividades productivas como no asalariada.

Por los altos costos económicos del viaje a los Estados Unidos, sólo migran los campesinos sujetos de crédito. (hombres trabajadores, con tierra o animales)

La emigración hacia la ciudad de Chicago implica un cambio en las actividades productivas del migrante y en consecuencia éste adquiere una mediana capacitación en el trabajo, en los servicios

y en la industria, que al regresar no puede poner en práctica.

Los campesinos de Cerro Colorado han encontrado en la emigración temporal a los Estados Unidos, las oportunidades de trabajo y los ingresos que el país no les ha ofrecido.

Gracias a los ingresos percibidos, los pobladores de la localidad han dejado de vivir a nivel de subsistencia.

Con la migración se adquiere status en la localidad y éste se refleja en mejoras a la vivienda, alimentación y el vestido.

La entrada de mayores ingresos hace a los pobladores dependientes del dinero para satisfacer la mayor parte de sus necesidades, dejando así de ser autosuficientes en varios aspectos.

En la actividad agrícola, la migración ha impulsado la apertura de nuevas áreas de cultivo.

El aumento en los ingresos facilita el acceso a técnicas modernas de cultivo: semillas mejoradas, mecanización, fertilizantes y plaguicidas.

Las inversiones productivas de los migrantes han generado algunos empleos para quienes permanecen en la localidad.

La introducción de maquinaria y la participación de mujeres y niños ha impedido que las tierras se queden sin cultivar.

En Cerro Colorado la emigración ha favorecido la reestructuración y redistribución de la tierra, para todos los migrantes que regresan con el dinero suficiente para adquirirla.

La emigración temporal a Estados Unidos arraiga a la población de la localidad, evitando que ésta migre definitivamente hacia Guadalajara o la Ciudad de México.

Gran parte del éxito de la migración se debe a la manera como la mujer realice las actividades que le corresponden: sosten del grupo familiar, administradora del dinero enviado y educadora de los hijos.

Económicamente la emigración temporal hacia los Estados Unidos ha repercutido favorablemente, pues entran divisas a la región y a nivel de la comunidad se asegura la manutención familiar.

A nivel cultural, producto de la emigración y de la televisión, se está iniciando un proceso de desintegración de la comunidad perdiéndose paulatinamente sus costumbres y tradiciones.

BIBLIOGRAFIA

- Aguirre Beltrán, Gonzalo. El proceso de aculturación en México.
2a ed. Ed. . Comunidad. Instituto de Ciencias Sociales, UIA,
México, 1970.
- Alarcón, Rafael. "El proceso de norteamericanización en Chavinda, Mich." ponencia presentada en la mesa redonda Movimientos de Población en el Centro Occidente de México. CEMCA-COLMICH, México, julio de 1986. mecanografiado.
- Alba Hernández, Francisco. "Exodo silencioso: La emigración de trabajadores mexicanos a Estados Unidos". en Foro Internacional. vol. 17 no. 2. El Colegio de México, oct-dic. 1976.
- Alonso, José Antonio. "La emigración rural michoacana a los Estados Unidos. Metodología de un estudio de caso". en Revista A UAM-A vol. .IV no. 8 enero -abril 1983. pp 177-208.
- Arévalo, Jorge. "La definición de la migración". Sobretiro de la Conferencia Latinoamericana de Población. agosto de 1970.
- Arroyo, Winnie y Velázquez. Migraciones a centros urbanos. CISE. Universidad de Guadalajara, 1986.
- Barjau, Luis. "La migración como problema metodológico y como problema político". en Nueva Antropología. vol. VII no. 26, México, 1985. pp 59-65.
- Barjau, Fonseca y Moreno. ¿Economía sin fronteras? Centro de Estu-

- dios de la Revolución Mexicana. Jiquilpan, Mich. 1982
- Barrera Bassols. "Frontera norte: Maquiladoras y migración" en Aspectos sociales de la migración en México. SEP-ini, México, 1980. pp 295-315
- Batallion, Claude. Las regiones geográficas de México. siglo XXI, México, 1981.
- Boletín del Archivo General de la Nación no. 14 "El problema de los braceros en el período de 1942-1946"
- Bustamante, Jorge. "Don Chano, autobiografía de un emigrante mexicano". en Revista mexicana de Sociología. vol. 33 no. 2, abril-junio 1972.
- _____ . "Espaldas mojadas. Una investigación participante". en Revista de la Universidad . vol. XXVII no. 6 México, 1973. pp 26-46
- _____ . Espaldas mojadas: Materia prima para la expansión del capital norteamericano". en Cuadernos del CES. no. 9 El Colegio de México, 1976
- _____ . "Emigración indocumentada a los Estados Unidos". en Foro internacional vol. 18 no. 3. El Colegio de México, 1979.
- _____ . México-Estados Unidos. Bibliografía general sobre asuntos fronterizos. Colección Frontera Norte, El Colegio de México, 1980.

- _____ . "Las migraciones rurales a Estados Unidos y sus consecuencias". en Problemas del desarrollo. vol XV no. 59 México, agosto-octubre 1984.
- Cámara Barbachano, Fernando. Panorámica migratoria de México a los estados fronterizos de Norteamérica. El Paso, Texas 1975. mecanografiado.
- Centro de Estudios Internacionales. Indocumentados: Mitos y realidades. El Colegio de México, 1979.
- Centro Nacional de Información y Estadística del Trabajo (CENIET). Primera encuesta a trabajadores no documentados devueltos de los Estados Unidos. Secretaría del Trabajo, 1978.
- Crockcroft, James. Trabajadores de Michoacán. Historia de un pueblo migrante . Instituto Michoacano de Investigaciones Sociales. Morelia, 1982.
- Cross E. Harry y Sandos, James. Across the Border. Rural Development in Mexico and Recent Migration to United States. Institute of Governmental Studies. University of California, Berkeley, 1981.
- Derruau, Max. Tratado de Geografía humana. Ed. Vicens-vives, Barcelona, 1964.
- Durand, Jorge. "Circuitos migratorios en el Occidente de México". ponencia presentada en la mesa redonda Movimientos de Población en el Centro Occidente de México. CEMCA-COLMICH, México, julio de 1986. mecanografiado.

- Espiago, Javier. Migraciones exteriores. Salvat, temas clave No. 86
Barcelona, 1986.
- Fincher, Ernest. Mexico and the United States. Their Linked Destinies.
s/Ed. New York, 1983.
- Fernández, Celestino. "Migraciones hacia Estados Unidos: caso Santa
Inés, Mich." en Publicaciones Antropológicas de Occidente.
No. 4 julio-diciembre de 1982.
- Fuentes Aguilar, Luis. "Geoantropología del Nuevo San Juan Paran-
garicutiro, Mich." en Boletín de la Sociedad Mexicana de Geo-
grafía y Estadística. tomo CXXIX México, 1982.
- George, Pierre. Geopolítica de las migraciones. Instituto de Geogra-
fía de la UNAM, 1985.
- González, Luis. La querencia. SEP-Michoacán. Morelia, 1982.
_____. Pueblo en vilo. FCE, Lecturas Mexicanas 59, Méxi-
co, 1984.
- House, Leland. El sorgo. UACH, México, 1982.
- Lameiras, Brigitte. "Cultura criolla y migración en la Ciénega de
Chapala". en Relaciones. No. 24 otoño de 1985. pp 91-110.
- Línck, Thierry. "Un tema polémico: Las migraciones". en Trace. No. 9
mayo de 1986. pp. 5-8.
_____. "Población y poblamiento" en Estampas 4 el Colegio de
Micoacán, México 1986.
- López Castro, Gustavo. "Migración de michoacanos a Estados Unidos".
en Trace. No. 9 mayo 1986.

Marroquín, Martha. Los indocumentados. Ed. Claves latinoamericanas, México, 1983.

Martínez García Gerónimo. La encuesta de frontera de 1978: Investigación de la Encuesta Nacional de Emigración a la Frontera Norte y a los Estados Unidos. . CENIET, Secretaría del Trabajo y previsión Social, México, 1979. mecanografiado.

Miranda, Francisco. Yurécuaro. Gobierno del Estado de Michoacán, 1978.

Morales, Patricia. Migración y desarrollo. CESTEM, 1980.

Mummert-Zendejas, Gail. "Mujeres de migrantes y mujeres migrantes: nuevos papeles para las que se quedan y para las que se van". Ponencia presentada en la mesa redonda Movimientos de Población en el Centro-Occidente de México. CEMCA-COLMICH. México, julio de 1986. mecanografiado

Nolasco, Margarita. Aspectos sociales de la migración en México. tomo II. SEP-inah, México, 1979.

Ochoa, Alvaro. "Arrieros, braceros y migrantes del oeste michoacano (1849-1911)". Ponencia presentada en la mesa redonda Movimientos de Población en el Centro-Occidente de México. CEMCA-COLMICH. México, julio de 1986.

Pérez Díaz, Víctor. Emigración y cambio social. 2a. ed. Ariel, Barcelona, 1971.

Pinet Placencia, Alejandro. Bandolerismo y Revolución en el sur del Bajío. Los hermanos Pantoja y Benito Canales. Tesis de

- licenciado en Antropología social. ENAH, México, 1986.
- Rodríguez, Javier y Loyo, Martha. "El movimiento perpetuo: La migración reciente de trabajadores mexicanos a Estados Unidos, 1942-1982". en Revista A. vol IV, no. 8, enero-abril 1983.
- Santana y Tulet. "La emigración como factor de estabilidad de una comunidad de temporal en Michoacán". en Trace. no. 9, mayo de 1986.
- SPP. X Censo General de Población y Vivienda, 1980. Michoacán.
- Unikel, Ruiz y Lazcano. "Factores de rechazo en la migración rural en México, 1950-1960". en Demografía y economía. vol VII no. 1. El Colegio de México, 1973.
- White, Paul y Woods, Robert. The Geographical Impact of Migration Longman, New York, 1980.
- Winnie, William. La movilidad demográfica. Univesidad de Guadalajara, 1984.
- Zazueta, Carlos. "Consideraciones a cerca de los trabajadores mexicanos indocumentados en los Estados Unidos. Mitos y realidades". CENIET, México, 1978. mecanografiado.
- Zelinsky, Wilbur. Introducción a la Geografía de la Población. Ed. Vicens-vives, Barcelona, 1971.

