



# Universidad Nacional Autónoma de México

FACULTAD DE CIENCIAS POLITICAS Y SOCIALES

LA TRANSFORMACION DE LA ORGANIZACION SOCIAL DE  
LOS INDIGENAS CHONTALES DE NACAJUCA TABASCO  
COMO RESULTADO DE PRODUCCION PETROLERA  
PERSPECTIVAS ACTUALES Y FUTURAS.

## TESIS PROFESIONAL

Que para obtener el título de

LICENCIADO EN SOCIOLOGIA

presentan:

Susana Cadena Kima-Chang    Susana Suárez Paniagua

México, D. F.

1982



Universidad Nacional  
Autónoma de México

Dirección General de Bibliotecas de la UNAM

**Biblioteca Central**



**UNAM – Dirección General de Bibliotecas**  
**Tesis Digitales**  
**Restricciones de uso**

**DERECHOS RESERVADOS ©**  
**PROHIBIDA SU REPRODUCCIÓN TOTAL O PARCIAL**

Todo el material contenido en esta tesis esta protegido por la Ley Federal del Derecho de Autor (LFDA) de los Estados Unidos Mexicanos (México).

El uso de imágenes, fragmentos de videos, y demás material que sea objeto de protección de los derechos de autor, será exclusivamente para fines educativos e informativos y deberá citar la fuente donde la obtuvo mencionando el autor o autores. Cualquier uso distinto como el lucro, reproducción, edición o modificación, será perseguido y sancionado por el respectivo titular de los Derechos de Autor.

# TESIS CON FALLA DE ORIGEN



## I N D I C E.

	Página.
INTRODUCCION	1
JUSTIFICACION TEORICA	4
SISTEMA DE HIPOTESIS	11
MARCO TEORICO	14
CAPITULO I.	
FORMACION SOCIAL MEXICANA.	
1. CAPITALISMO DEPENDIENTE	72
2. DESARROLLO ECONOMICO. PERIODIZACION	75
2.1 PERIODO COLONIAL	75
2.2 PERIODO LIBERAL	78
2.3 PERIODO PORFIRISTA (EXPLORACION PETROLERA)	81
2.4 CAUDILLISMO REVOLUCIONARIO	88
2.5 PERIODO CARDENISTA (EXPROPIACION PETROLERA)	92
3. MODELOS DE DESARROLLO ECONOMICO	99
4. 3.1 DESARROLLO ESTABILIZADOR 1950-1970	100
3.2 DESARROLLO COMPARTIDO 1970-1976	108
3.3 ALIANZA PARA LA PRODUCCION 1976-1982	113
4. PRODUCCION PETROLERA	118
5. SITUACION INTERNACIONAL DEL PETROLEO	137

## CAPITULO II.

1. DESCRIPCION. LOCALIZACION GEOGRAFICA	144
1.1 POBLACION ASENTAMIENTO	146
2. ECONOMIA TABASQUEÑA	147
2.1 ANTECEDENTES	147
2.1.1. AGRICULTURA DE EXPORTACION	148
2.1.2. GANADERIA.	150
3. PRODUCCION PETROLERA EN TABASCO	158
3.1 ANTECEDENTES HISTORICOS	159
3.2 PRODUCCION INTENSIVA 1970	160
3.3 REPERCUSSIONES DE LA PRODUCCION PETROLERA	164

## CAPITULO III.

### INDIGENAS CHONTALES.

1.- ANTECEDENTES HISTORICOS	188
2.- ORGANIZACION SOCIAL	207
3.- ASENTAMIENTO DE LOS INDIGENAS CHONTALES EN EL MUNICIPIO DE TABASCO	208
4.- EXPANSION CAPITALISTA Y ORGANIZACION SOCIAL CHONTAL.	220
4.1 RELACIONES DE PRODUCCION	220
4.1.1. AGRICULTURA	225
4.1.2. GANADERIA.	241
4.1.3. PESCA	244
4.1.4 PRODUCCION ARTESANAL	247

4.2 CHONTALES: TRABAJO ASALARIADO	255
5. ORGANIZACION SOCIO-POLITICA	274
5.1 GOBIERNO	274
5.2 FAMILIA	278
5.3 MATRIMONIO	281
5.4 EDUCACION	285
5.5 LENGUA	288
5.6 INDUMENTARIA	290
5.7 VIVIENDA	291
5.8 ALIMENTACION	293
5.9 MEDICINA TRADICIONAL	295
5.10 FIESTAS RELIGIOSAS	300
5.11 MUSICA	339
5.12 AUTORIDADES RELIGIOSAS	344
5.13 DANZAS	349
6. PENETRACION DE LAS INSTITUCIONES EN LA ORGANIZACION SOCIAL	356
CONCLUSIONES	359
APENDICE. CUADROS DE CONCENTRACION GUIA DE INVESTIGACION	375
BIBLIOGRAFIA	387

## INTRODUCCION

Con el presente estudio se pretende conocer más objetivamente la realidad de los indígenas chontales, precisando sus problemas derivados de la penetración de Petróleos Mexicanos en la zona del sureste del país; el conocimiento de esta realidad permitirá una mayor comprensión de su organización social actual.

Para ello partimos de una hipótesis general de trabajo que establece que estos grupos son afectados en su organización social por la producción petrolera, es decir, que dicha hipótesis sirve de guía y de base para la investigación, la cual será comprobada en la realidad; así orientamos la investigación mediante el conocimiento social existente, relacionándolo con la realidad concreta, realizándose investigación de campo que permita un conocimiento más amplio y objetivo de nuestro universo de estudio. De esta manera la investigación al hacer referencia al todo social, permite descubrir las determinaciones esenciales del proceso estudiado.

Siendo el propósito de esta investigación aportar elementos a la teoría y despertar inquietud en los investigadores sociales hacia el conocimiento de la problemática indígena, que los lleve a plantear soluciones prácticas a los problemas que atañen a la -



población indígena no sólo de México, sino también de América Latina.

Para realizar la investigación utilizaremos el método dialéctico, destacando lo general y más característico del proceso estudiado, considerado como producto del desarrollo histórico de la formación social mexicana. La cual es el todo social en el que se da dicho proceso. Partiendo de lo general a lo particular y viceversa, con dicho análisis podremos establecer las determinaciones esenciales del fenómeno. En el proceso de transformación de la organización social se buscarán los elementos determinantes que producen su cambio, siendo necesario realizar un análisis cualitativo y cuantitativo de nuestro universo de estudio.

El proceso de investigación a seguir para el desarrollo de esta tesis consiste en la recopilación del material bibliográfico y hemerográfico, -selección del mismo, - lectura del material y elaboración de fichas de trabajo- realización del diseño de investigación que comprende: justificación teórica, objetivos y sistema de hipótesis; -elaboración de la guía de investigación, - marco teórico, - primera visita a las comunidades indígenas (julio-agos-

to 1980), -realización del capítulo primero y segundo-, trabajo de campo (febrero a mayo de 1981), utilizando el diario de campo como el medio para recopilar la información; -elaboración de la cédula de entrevista, pruebas de la misma y su aplicación; capítulo tercero; y comprobación del sistema de hipótesis.

El problema central de esta investigación (La Transformación de la organización social de los indígenas chontales de Nacajuca, Tabasco; como resultado de la producción petrolera. Perspectivas actuales y futuras). Es de suma trascendencia social, porque permite dar a conocer los problemas sociales a los que está dando origen la producción y expansión petrolera.

## JUSTIFICACION TEORICA:

Para analizar la sociedad actual es fundamental tener presente que esta se encuentra históricamente determinada, por las condiciones materiales de vida que dan como resultado ciertos procesos sociales que constituyen el todo social.

Es por ello que para estudiar un proceso social es necesario tener en cuenta la totalidad social de la que forma parte, para explicarlo científicamente; de aquí la importancia de la investigación social que permite a través del método dialéctico, conocer la esencia de los procesos sociales, partiendo de la teoría existente y enfrentándola a la realidad.

Produciendo de esta manera un conocimiento más objetivo de la sociedad, que viene a confirmar o a transformar el conocimiento.

En esta investigación se pretende analizar un proceso social, teniendo en cuenta lo anteriormente expuesto, es decir, que está inmerso en el todo; en este caso en la sociedad mexicana actual, el proceso es:

"La transformación de la organización social de los indígenas chontales de Nacajuca, Tabasco; como resultado de la pro-

ducción petrolera. Perspectivas actuales y futuras".

Es necesario destacar que este proceso es muy importante en la sociedad mexicana, porque por una parte, el petróleo; a partir de 1976 adquiere una vital importancia para la economía mexicana y, por otra, los indígenas sufren una constante destrucción que hoy adquiere mayor fuerza, que ante esto, los indígenas empiezan a adquirir conciencia étnica y que en un futuro próximo serán un factor de conmoción social.

Esta devastación de que son objeto los indígenas, se remite desde la época de la Conquista hasta nuestros días, que se ha dado a través de diferentes mecanismos, como resultado del desarrollo y expansión del capitalismo en nuestro país, ya que este modo de producción es el dominante actualmente, y que a partir de la Conquista empezó a adquirir fuerza, este modo de producción al desarrollarse empezó a asimilar otras formas de producción precapitalistas, entre las cuales está la de los indígenas; que desde la dominación española pasaron a ser fuerza de trabajo para los conquistadores, sin embargo todavía existen formas de producción precapitalistas que se dan en el seno de los núcleos indígenas; empero éstos no se encuentran ajenos a las relaciones capitalistas, ya que están insertos en la formación

social mexicana, es decir, que mantienen relaciones con la sociedad global. Cabe señalar que a pesar que los indígenas forman parte del sistema capitalista, siguen reproduciendo formas de producción precapitalistas, que se encuentran en proceso de disolución; la existencia de estas formas se explica porque el capitalismo conlleva un proceso dialéctico de asimilación de estas formas, imponiendo sus propias formas de producción y por otra parte permitiendo su existencia, debido a que se beneficia con ellas por permitir una más fácil explotación. Por lo tanto, cabe señalar que el capitalismo al expandirse, tiende a la destrucción de formas de producción anteriores, que obstaculicen el proceso de acumulación de capital. Es objeto de esta investigación los mecanismos que destruyen y transforman la organización social de los indígenas chontales, por la implementación de Petróleos Mexicanos en sus zonas de asentamiento, específicamente en Najucá.

Como ya se mencionó, el petróleo tiene gran importancia en la economía mexicana, a partir de los descubrimientos de yacimientos en la zona sureste del país, porque éstos colocan a México como un gran productor de petróleo y gas; en un momento en que las grandes potencias requieren de energéticos, dependiendo sobre todo de las ventas hechas por los países del Medio

Oriente, especialmente los Estados Unidos por el bloqueo de petróleo que sufrió en 1974. Esto ha conducido a que la política -- del Estado, en cuestión del petróleo, haya adquirido gran preponderancia y que se fomente la producción para la exportación, ya que el gobierno mexicano considera que es a través de los recursos petroleros -por medio de su exportación- que se generarán divisas que permitirán el desarrollo económico del país. Así el auge petrolero fue impulsado por el propio gobierno, al asignarle al petróleo la tarea de atacar la crisis económica mediante la absorción de divisas provenientes de las exportaciones. De este modo, cuando menos a corto plazo, parece que la economía nacional dependerá en gran medida, del petróleo. Por lo anteriormente expuesto, "...parecería que un alto nivel de exportaciones de petróleo y gas natural sería económicamente benéfico para México, particularmente en lo que se refiere al control de la inflación y el mejoramiento de la balanza de pagos".

De esta manera Petróleos Mexicanos desempeña un papel clave para el desarrollo económico de México, así Jorge Díaz Serrano, Director de Petróleos Mexicanos señaló: "Alcanzar los

(1) TIRADO, Manlio. El problema del petróleo: Tabasco, Chiapas y el gasoducto, p. 101

(2) DOCUMENTO "La política petrolera y de gas natural de México" Rev. Foro Internacional No. 78 p. 294

programas de Petróleos Mexicanos no ha sido solamente una meta técnica; ha representado la reactivación de la economía y proporciona la base financiera para un crecimiento sostenido, autónomo e independiente"; (1)

Con ello vemos que el petróleo significa para México, el medio por el cual se dará solución a los problemas más graves del país; sin embargo será la realidad la que demuestre si los objetivos planteados por el Estado, referentes al desarrollo económico serán alcanzados gracias al petróleo. De ahí que su explotación se haya incrementado en los estados de Tabasco, Chiapas y Campeche, ya que en dichos estados los campos petrolíferos representan el 70% de la producción nacional de petróleo.

Por lo que el Estado para alcanzar la producción deseada, ha invertido grandes cantidades para explorar y explotar petróleo, en dichas áreas; en el estado de Tabasco-en el año de 1977 Petróleos Mexicanos invirtió 5 500 000 millones de pesos (2), que se ha traducido en gran cantidad de obras realizadas por Petróleos Mexicanos en el estado, generando un crecimiento industrial adyacente a los complejos petroleros, los cuales absorben gran cantidad de mano de obra, así como también un crecimiento en

(1) DIAZ SERRANO, Jorge. "La actividad de petróleo; México 1978" Comercio Exterior 1979, vol. 29, no. 5 mayo 1979, p. 560

(2) TIRADO, Manlio, opus citatus, p. 13

el sector servicios como: escuelas, hospitales, unidades habitacionales, comercios, caminos, etc. Sin embargo, la presencia de esta institución ha alterado las formas de vida de la población tabasqueña, debido: al aumento de la población como consecuencia del asentamiento de empleados de Petróleos Mexicanos, que traen consigo la creación de nuevos grupos y categorías sociales, mayor demanda de mercancías y servicios, aumento del costo de vida, desplazamiento de sus actividades económicas, etc.

El auge petrolero en los estados de Tabasco y Chiapas ha beneficiado más a: empresarios, comerciantes, técnicos calificados, etc., sin embargo como hemos señalado, el petróleo ha repercutido seriamente en la estructura económica y social de la región, sobre todo ha afectado a su población que no participa en los beneficios del boom petrolero; sino por el contrario son las víctimas del desarrollo de la industria extractiva.

Todos estos fenómenos que se dan en la región, por la -- presencia de Petróleos Mexicanos, son sentidos con mayor fuerza por la población indígena, cuyas condiciones de vida son las más bajas; y por mantener una organización social con valores y normas que no van de acuerdo con los lineamientos del sistema, encontrándose indefensos frente a la destrucción de que son



objeto; al ser incorporados a dicho sistema, rompiendo con sus formas de organización, ya sea en forma paulatina o violenta, - proceso que los conduce a su proletarización.

Los procesos que implican la transformación de la organización social indígena, se dirigen hacia la desaparición de los - grupos indígenas, como tales; dichos procesos constituyen el objeto de esta investigación.

Es importante señalar que es precisamente por medio de - la organización social, que los indígenas se mantienen cohesionados como grupo, lo cual impide su total asimilación a la sociedad global; por lo que también es objeto de estudio la resistencia que los indígenas presentan ante el embate de la sociedad capitalista, que pretende la desintegración de sus núcleos, así como las luchas que han sostenido para sobrevivir como indios. Resistencia-lucha expresadas por los propios indígenas en años recientes en Congresos, como manifestación del surgimiento de una -- conciencia étnica que los lleva a vincularse con los demás sectores explotados de la sociedad.

## SISTEMA DE HIPOTESIS:

- 1.- La producción petrolera en el estado de Tabasco ha sometido a los indígenas a nuevas relaciones sociales, que han significado la destrucción de las relaciones sociales en el seno de su comunidad.
- 2.- Las relaciones de cooperación y ayuda mutua de los indígenas son sustituidas por las relaciones propias del capitalismo, basadas en la compra-venta de la fuerza de trabajo.
- 3.- La incorporación del indígena como fuerza de trabajo asalariada rompe con las relaciones de producción propias de la comunidad, dándose un proceso de estratificación al interior de ésta.
- 4.- La participación temporal del indio en los centros de producción incide en la transformación de la comunidad, y es un factor que contribuye a su destrucción.
- 5.- Las obras realizadas por Pemex en la zona, obliga a los indígenas a vivir de un salario, lo cual significa su proletarización.

- 6.- La superexplotación de la mano de obra indígena es impuesta por las nuevas condiciones de trabajo a las que es sometido.
- 7.- Los indígenas al no constituir una mano de obra calificada, solamente son incorporados algunas veces en obras de infraestructura por temporadas, pasando a formar parte del ejército industrial de reserva.
- 8.- Al transformarse la organización social de los indígenas -- se rompe el vínculo de cohesión del grupo, permitiendo su incorporación al lumpenproletariado.
- 9.- El alza constante en el costo de vida provocado por la inflación, debido al boom petrolero, repercute mayormente en la población indígena,
- 10.- Adquisición de nuevos patrones culturales y de consumo por los indígenas, como resultado de su participación en centros urbanos y petroleros.
- 11.- La contaminación de cultivos por la producción petrolera, repercute en las condiciones de vida y de trabajo de los indígenas.

12. - La explotación y el despojo al que son sometidos los indígenas, han dado lugar al surgimiento de una conciencia étnica frente a la expansión petrolera.

## MARCO TEORICO:

La formación social (1) mexicana forma parte del sistema capitalista mundial, siendo México un país capitalista dependiente, esto como resultado de su proceso histórico; porque México con la Conquista Española pasa a formar parte del incipiente -- capitalismo, ayudando al proceso de acumulación originaria de los países europeos - principalmente a Inglaterra - esto suponía la succión económica de México y que se transfería a las grandes metrópolis; lo cual contribuyó a su acumulación originaria de capital y posteriormente a su desarrollo industrial, que requería la extracción de materias primas de las colonias que posteriormente eran enviadas a éstas, pero ya como productos manufacturados; todo ello ayudó a la reproducción del capital en los países europeos más desarrollados. Y con esto se establecieron las bases de la división internacional del trabajo, en donde las colonias son las productoras de las materias primas, en tanto que las grandes metrópolis se especializan en la producción industrial; estableciéndose los vínculos de la dependencia estructu-

---

(1) Entendemos por formación social, la hegemonía de un modo de producción sobre otras formas de producción que prevalecen; conformando una unidad socioeconómica, todo ello como resultado del proceso histórico en un momento determinado.

ral de las colonias a las estructuras económicas de los países - industrializados, es decir, la dependencia.

"... es evidente que el movimiento metropolitano de transición al capitalista frenó, en lugar de impulsar, el desarrollo de este modo de producción en las áreas coloniales. Tal como lo percibió Marx, el excedente económico producido en éstas áreas no llegaba a transformarse realmente en capital en el interior de ellas, donde se extorsionaba al productor directo por vías esclavistas y serviles, sino que fluía hacia el exterior para convertirse, allí sí, en capital"(1)

El incipiente capitalismo con la llegada de los españoles - a México, se encontró con otras estructuras económicas precapitalistas, dándose una articulación de diferentes formas de producción. El capitalismo por no haber alcanzado todavía un gran desarrollo, permitió la existencia de formas de producción precapitalistas que le facilitaron la extracción de valor, adecuándolas a sus necesidades. Es decir, que el modo de producción capitalis-

---

(1) Cueva, Agustín. El Desarrollo del Capitalismo en América Latina. P. 13

ta ha articulado a otras formas de producción o las ha destruido y, en algunos casos, ha fomentado el desarrollo de éstas, sin embargo, el capitalismo por tener un carácter totalizador tiende a la expansión de sus propias relaciones de producción.

Las formas de producción precapitalistas vinieron a ser determinadas por el modo de producción capitalista, que exigía una extracción de valor y transferencia de éste hacia las metrópolis.

Así el Capitalismo dependiente se basa en la transferencia de valor de las economías dependientes a las metrópolis, transferencia que se realizó durante la Colonia por diferentes vías:

La explotación de fuerza de trabajo indígena, exportación de metales y materias primas, el intercambio desigual, etc. Capitalismo dependiente que se fue consolidando por el desarrollo del capitalismo a nivel mundial, capitalismo que acentúa la subordinación de las economías dependientes a las economías de los países capitalistas dominantes; es decir, que el desarrollo del capitalismo en México está condicionado por el desarrollo de las grandes metrópolis, este desarrollo del capitalismo en México, fue un proceso lento, el cual fue supeditando al capital las anteriores formas de producción. Sin embargo, por el hecho de

ser un país dependiente, el capitalismo no ha alcanzado su pleno desarrollo, ni lo logrará, porque esta dependencia supone una -- succión de valor de México hacia las grandes potencias, un in-- tercambio desigual, un aparato productivo deficiente en el que sus ramas de producción se enfocan hacia los bienes de consumo, no contando con un sector suficiente de bienes de capital. Esta dependencia es indispensable para el desarrollo de las grandes potencias, porque los países dependientes les aportan capital y representan un mercado para sus bienes producidos.

El desarrollo del capitalismo ha llegado a su etapa mono-- polista - imperialista - la cual por sus características expansio-- nistas tiende a la destrucción de formas de producción anteriores al capitalismo, y es en esta etapa cuando se forman nuevos cen-- tros de poder económico-político, con el desplazamiento de Ingla-- terra como la máxima potencia industrial, erigiéndose los Esta-- dos Unidos como la mayor potencia imperialista, donde el capita-- lismo ha alcanzado su máximo desarrollo, país del cual México pasó a depender.

Esta etapa del capital monopolista se caracteriza por una mayor concentración y centralización de capital; la concentración es la acumulación de capital y su incremento, su reproducción;



en tanto que la centralización es la absorción de pequeños capitales por un gran capital en una sola mano, por lo cual la articulación de las economías dependientes con el capitalismo imperialista, adquiere diferentes modalidades, cuya esencia es la exportación de capitales de las metrópolis hacia los países dependientes; por lo que el desarrollo económico de México está en función de los intereses del capital norteamericano.

Pero no es únicamente al exterior donde las relaciones sociales de producción del capitalismo se expanden, sino que también el interior de cada formación social, en la medida que avanza el desarrollo del capitalismo, es decir, que el desarrollo de las fuerzas productivas ha desplazado las formas precapitalistas de producción, al expandir las relaciones típicas capitalistas; -- proceso que se manifiesta en una mayor proletarianización y concentración de capital. Sin embargo, algunas veces el capitalismo no destruye estas formas de producción anteriores a él, sino que las transforma y adapta a sus necesidades. "En efecto, el modo de producción dominante -el del capitalismo monopolista- no ha alcanzado su pleno desarrollo en México; esa es la razón de que el sistema comprenda no sólo a los sectores que participan directa o indirectamente en la producción conforme al modo dominante, sino también a los que lo hacen conforme a los remanen-

tes de los modos de producción pasados"(1)

Dichas formas han prevalecido sobre todo en el campo mexicano, ya que éstas le permiten al capital extraer mayor plusvalía a los campesinos, entre los cuales se encuentran los grupos indígenas; que por ser estos la temática fundamental de la investigación, el concepto indio-indígena tiene un peso fundamental en el desarrollo de la misma; por esto trataremos de caracterizarlo teóricamente.

La manera en que se ha tratado la cuestión indígena, nos conduce a ver o analizar de qué manera se ha concebido a los indígenas, concepciones que han correspondido a las diferentes fases del desarrollo capitalista en México.

Así encontramos que en la literatura existente, el indio ha sido objeto de estudio por diversos científicos sociales, los cuales desde diferentes enfoques han definido al indio, ya fuera a través de características somáticas, lingüísticas, culturales, étnicas, psicológicas, etc. Ejemplo de ello son las establecidas por Manuel Gamio, Alfonso Caso y Aguirre Beltrán.

---

(1) Pozas Arciniega, Ricardo. Los Indios en las Clases Sociales en México. p. 71

Para Gamio los... "Grupos de cultura indígena: son aquellos que han seguido viviendo en casi todos sus aspectos de manera análoga a como lo hacían sus antecesores antes de la Conquista. Sus anacrónicos elementos culturales, representados por habitación, alimentación, vestido, implementos domésticos, herramientas agrícolas e industriales, así como por sus costumbres, ideas y conceptos de todo género, son deficientes e ineficaces para estos tiempos, pues ya no pueden satisfacer las necesidades y aspiraciones de la vida moderna sino es con ciertas excepciones, como por ejemplo, dotes de carácter ético y la producción artística y artístico-industrial..."(1). Es decir, consideraba que las características propias del indio debían ser sustituidas por las de la sociedad nacional, con ello se pretendía la homogeneidad nacional a través de la destrucción de los factores étnicos, culturales, económicos y sociales de los indígenas por medio de la educación, para integrarlos a la sociedad.

En tanto que para Alfonso Caso: "En resumen, son cuatro, a nuestro entender, los criterios más importantes para lograr la definición del indígena: el biológico, que consiste en precisar

---

(1) Gamio, Manuel, Arqueología e Indigenismo. p. 182-183

un importante y preponderante conjunto de caracteres físicos no europeos; el cultural, que consiste en demostrar que un grupo utiliza objetos, técnicas, ideas y creencias de origen indígena o de origen europeo pero adaptadas, de grado o por fuerza, entre los indígenas y que, sin embargo, han desaparecido ya de la población blanca. Estos rasgos deben ser también preponderantes en la comunidad. El criterio lingüístico, perfecto en los grupos monolingües indígenas, aceptable en los bilingües, pero inútil para aquellos grupos que ya hablan castellano y, por último, el criterio psicológico, que consiste en demostrar que el individuo se siente formar parte de una comunidad indígena"(1). Como vemos, Caso define al indio en base a sus características culturales, biológicas y psicológicas; pero incorpora un nuevo elemento a esta definición, que es el de no considerar al individuo aisladamente sino formando parte de un todo, que es, la comunidad; es decir, que para Caso la comunidad indígena es la que determina el que un individuo se sienta indígena.

Aguirre Beltrán lo define como: "Un sector importante de la población nacional, el constituido por la población indígena, se

---

(1) Caso, Alfonso. La Comunidad Indígena, p. 90

compone de un abigarrado conjunto de comunidades autosuficientes y autocontenidas, cada una de las cuales tiene una forma de habla distinta a la de la comunidad vecina; esta forma de habla puede ser un idioma o una simple variable dialectal. De cualquier modo, el idioma, distinto al nacional, y la cultura de comunidad, distinta a la nacional, representan barreras a la integración..."(1)

Aguirre Beltrán afirma que las regiones de refugio son las áreas donde los indios se han concentrado, tratando de evitar el contacto con la sociedad moderna; estas regiones de refugio son determinadas por sus características geográficas, demográficas, lingüísticas, culturales, religiosas y por ser autosuficientes. Beltrán plantea la integración de las comunidades indígenas a la gran comunidad nacional, a través de la promoción del cambio cultural.(2). Es decir, se considera necesaria la integración del indio a la sociedad nacional, para constituir un país culturalmente homogéneo.

Definiciones que han sido criticadas por el hecho de referirse solamente a algún o algunos aspectos del indio, sin ubicarlo -

---

(1) Aguirre Beltrán, G. Regiones de Refugio. p. XVI-XVII

(2) Aguirre Beltrán, G. El Proceso de Aculturación. p. 200

en el contexto social en que se desenvuelve y del cual es producto, situándolo como agente externo al que es necesario incorporar a la sociedad nacional, cuando en realidad lo que se pretende es la destrucción de las comunidades indígenas como tales; es decir, su asimilación al aparato productivo del sistema dominante.

Sin embargo, más recientemente se han dado algunas definiciones del término indio o indígena que se apegan más a la realidad social que lo conforma y caracteriza; ya que a diferencia de las anteriores, ubican al indio como parte de la sociedad total, cuya posición dentro de ésta es la de explotados, es decir, se define a partir de las relaciones que establecen los indios con otros sectores que conforman la formación social mexicana. Así por ejemplo, encontramos que Eric Wolf establece lo siguiente: - "La calidad de indio no consiste en una lista discreta de rasgos sociales; se encuentra en la calidad de las relaciones sociales - encontradas en comunidades de cierto tipo y en la autoimagen de los individuos que se identifican con esas comunidades. La calidad de indio es también un proceso histórico distintivo, ya que - estas comunidades tienen su origen en cierto momento, se fortalecen, decaen nuevamente y mantienen o pierden su solidez frente a los ataques o presiones de la sociedad global"(1)

(1) Wolf, Eric. Citado por Stavenhagen Rodolfo en Las Clases Sociales en las Sociedades Agrarias. p. 198

Entre estas corrientes que analizan al indígena en relación a la sociedad, encontramos la del Colonialismo Interno, expuesta por Pablo González Casanova, quien afirma que al interior de cada país se presenta una situación de colonialismo interno que reside en el dominio y explotación que ejerce la ciudad sobre el campo, dándose relaciones desiguales entre éstas, en las que la colonia está supeditada en todos los aspectos a los intereses de la metrópoli; pero presentando diferencias culturales, religiosas, institucionales, técnicas respecto a la metrópoli, lo cual genera sociedades duales. Por lo que respecta a la situación del indígena, dentro de las relaciones sociales, González Casanova plantea: "El problema indígena es esencialmente un problema de colonialismo interno. Las comunidades indígenas son nuestras colonias internas de los límites nacionales. La comunidad indígena tiene las características de la sociedad colonizada" (1)

Uno de los elementos que rescata González Casanova, es el de relación de explotación a la que está sujeto al indio, sin embargo, consideramos que no se puede hablar de colonias internas; ya que si bien hay una relación entre los núcleos indígenas y las metrópolis de dominación y explotación, estas son las relaciones

(1) González Casanova, Pablo. La Democracia en México, p. 104

esenciales del capitalismo, es decir, relaciones propias del modo de producción dominante que articula a los núcleos indígenas al sistema, provocando que conjuntamente con las formas de producción de estos, formen una totalidad sujeta a las propias leyes del capital, con características específicas que asume una determinada formación social, por lo que no se puede hablar de una sociedad dual.

Recientemente los antropólogos han abordado la problemática indígena de manera diferente, en la cual tratan de ubicar al indígena dentro de las clases sociales que conforman la estructura social, entre los cuales podemos mencionar: Ricardo Pozas, Héctor Díaz Polanco, Javier Guerrero, Lourdes Arizpe.

Díaz Polanco plantea que los indígenas "... conforman unidades productivas vinculadas al mercado y que son sometidas a exacciones económicas sistemáticas: se trata, pues, de campesinos, aunque con características culturales y sociales específicas" (1). Es decir, que Díaz Polanco considera a los grupos indígenas en relación al sistema capitalista, al establecer que las unidades productivas de las comunidades indígenas están sometidas a las relaciones de explotación. "Por lo demás, -dice Díaz Polanco-

(1) Díaz Polanco, Héctor. "La Teoría Indigenista y la Integración" en Indigenismo, Modernización y Marginalidad. p. 36



habría que discernir adecuadamente la inserción de estos grupos indígenas en la formación social mexicana: en realidad, se trata de grupos socioeconómicos con características específicas y particulares (especialmente por lo que se refiere a sus rasgos culturales) pero subsumidos formalmente al capital. Fuera de esa subordinación de los indígenas al capital, no es posible entender la naturaleza de los grupos socioeconómicos que conforman, ni tampoco el papel que desempeñan en el funcionamiento y la reproducción del sistema social en su conjunto" (1)

Para Lourdes Arizpe, "... un indio es aquel que juega un papel bien definido dentro de la estructura económica y política de un país y en este sentido comparte las siguientes características: 1) carece de presencia política; como consecuencia de ello no tiene representatividad política, no apela al sistema jurídico, no participa en la dirección de organismos que rigen su vida política y económica; 2) constituye mano de obra barata y queda excluido de la participación en los beneficios que genera un desarrollo económico y, 3) no tiene presencia social por lo que sus problemas no son tratados entre los planteamientos generales del desarrollo nacional"(2) Arizpe al igual que los autores anteriores

(1) Ibidem p. 36-37

(2) Arizpe, Lourdes. El Reto del Pluralismo Cultural, p. 72.

concibe al indígena inmerso en la estructura económica dominante del país, pero, además introduce un nuevo elemento: la no -- participación política de los indígenas en el aparato gubernamental.

Por su parte Javier Guerrero en su artículo La Cuestión Indígena afirma que: "Algunos sectores lograrán integrarse plenamente (en sentido estructural) al modo de producción dominante, mientras que otros lo harán con dificultades. Por consiguiente, los elementos vgr. de la comunidad indígena o campesina contemporánea, son elementos estructurales de la formación; pero juegan este papel (estructural) en formas distintivas, en conformidad con su -- contenido histórico. Pero, además, a otro nivel, como ya lo decíamos, se da otra contradicción: la que se presenta entre el carácter globalizador y exclusivista del modo de producción capitalista y su carácter como 'gestor' de la articulación con otros modos" (1) Javier Guerrero plantea con mayor claridad que el modo de producción capitalista articula a conformaciones socioeconómicas (que vienen siendo las comunidades indígenas) a las propias relaciones del capital, es decir, que Guerrero afirma que los -- indígenas se encuentran subordinados a las relaciones de explota

(1) Guerrero, Francisco Javier. "La Cuestión Indígena y el Indigenismo." en Indigenismo, Modernización y Marginalidad, p. 72

ción de la sociedad capitalista.

De tal forma que se ha llegado a considerar que para poder entender el significado y la comprensión total del término indio, es necesario tener presente que los individuos a los que se les ha denominado con dicho término, se encuentran insertos dentro de la sociedad mexicana, entendida ésta como un todo, pues no pueden permanecer al margen de ella, ya que mantienen relaciones con el resto de la población. Es decir, para dar la connotación de indio, es imprescindible explicarlo a partir del todo del que es parte, no obstante, encuentra su fundamento en su propia organización social, ya que es ésta la que lo constituye; hasta la actualidad, las relaciones de producción características de los núcleos indígenas se manifiestan como remanentes, entendiendo por éstos las formas de producción que corresponden a los modos de producción anteriores al modo de producción capitalista, cuyo papel dominante se ha visto subordinado por las relaciones de este modo de producción, las cuales se han convertido en las dominantes pasando a ser las formas de producción precapitalistas dominadas, en tanto puedan ser aprovechadas por el capital. "Por consiguiente, el nuevo modo de producción se apoyaba de una forma general en las relaciones de producción, la organización social y la ideología existentes, al mismo tiempo que las modificaba

profundamente. En este caso existe, pues, un mecanismo de extensión de esas relaciones más allá de su esfera de origen, de su funcionamiento originario. Pero lo característico de ese mecanismo es que el modo de producción mantiene activamente una parte de las antiguas relaciones comunitarias, se articula sobre ellas y las utiliza en su propio modo de reproducción, que, por otra parte, implica la destrucción parcial de esas antiguas relaciones comunitarias "(1)

Estas relaciones de producción denominadas remanentes son la esencia de la organización social indígena, relaciones que son el resultado de la asociación de los hombres para producir, es decir, que el hombre se ha visto en la necesidad de vincularse con la naturaleza a través del trabajo para satisfacer sus necesidades, pero para ello tiene que asociarse con los demás hombres, estableciendo relaciones sociales de producción. Relaciones de producción que son determinadas por el grado de desarrollo de las fuerzas productivas a las cuales corresponde un tipo determinado de propiedad sobre los medios de producción. Y son éstas "Las relaciones sociales -dice Marx- en las que los individuos producen, las relaciones sociales de producción, cambian, por tanto, se transforman, al cambiar y desarrollarse los medios ma

(1) Godelier, M. Economía, Fetichismo y Religión en las Sociedades Primitivas, p. 183

teriales de producción, las fuerzas productivas. Las relaciones de producción forman en conjunto lo que se llaman las relaciones sociales, la sociedad y concretamente una sociedad con un determinado grado de desarrollo histórico, una sociedad de carácter peculiar y distintivo"(1)

Teniendo en cuenta lo que entendemos por organización social, podemos decir que los grupos indígenas tienen una organización social propia que reside en el tipo de relaciones sociales que los indígenas establecen entre sí en el proceso de producción de los bienes que permiten su subsistencia, relaciones que tienen como base el parentesco, la cooperación y la ayuda mutua.

Remanentes que permiten la cohesión del núcleo indígena y son los que conservan al grupo como tal frente a la expansión capitalista que conlleva relaciones de dominación y explotación, destruyendo las relaciones sociales de dichos grupos.

Entre los remanentes que caracterizan y que constituyen la Organización Social de los grupos indígenas tenemos como se mencionó anteriormente relaciones de producción que se firman en el

---

(1) MARX, Karl. "Trabajo asalariado y capital" En Obras Escogidas. p. 78-79

parentesco, una producción para la subsistencia en la que la producción agrícola se destina al consumo familiar más que a la venta, economía que se basa en la unidad familiar, en la que la división técnica del trabajo se da de acuerdo a la edad y sexo, me--canismos de distribución equitativa que impiden la acumulación - de capital al interior del grupo, sistema de gobierno basado en - cargos político-religiosos, y además elementos culturales entre - los cuales se pueden mencionar la lengua, la educación, la reli- gión, la indumentaria, las prácticas mágico-rituales, la medicina y el arte. Este conjunto de remanentes propios de los núcleos - indígenas determinan una diferenciación de éstos frente al resto - del campesinado del cual forman parte; y como del resto de la po- blación de la sociedad. (Ver nota).

Y son precisamente estos remanentes los que hacen más -- difícil la incorporación del indio a las relaciones de producción -

NOTA: Entendiendo por campesino "... todo aquel trabajador ru- ral que se dedica al cultivo de la tierra o actividades pecuarias, en compañía de su familia, sin importar el régimen jurídico que le corresponda (pequeño propietario, aparcerero, etc.); su empresa no está basado principalmente en la explotación de fuerza de tra- bajo asalariada, sino en la mano de obra que él mismo y los - miembros de su familia aportan". Díaz Polanco Héctor. Teoría Marxista de la Economía Campesina. p. 140

Es decir, el campesino participa en un proceso productivo basado en el trabajo familiar con una división del trabajo elemen- tal, cuya producción la destina principalmente a su subsistencia, contando con instrumentos de trabajo muy rudimentarios.

capitalista. Es decir, que la existencia de estas formas precapitalistas se explica por el proceso histórico en el cual se articulan las formas de producción de los españoles y las de las sociedades prehispánicas; así nos encontramos que "... durante los primeros años de dominación no llegó a destruir algunas estructuras profundas de la sociedad rural prehispánica. Las relaciones internas de la comunidad lograron sobrevivir hasta ser reconocidas por la sociedad colonial. Como lograron sobrevivir los grupos indígenas subordinados, que soportan invasiones sucesivas de dominio sin cambiar..."(1)

Esto viene a ser confirmado por Pozas quien afirma que: - "el modo de producción dominante en la Colonia no destruyó totalmente el modo de producción precapitalista sino que incorporó elementos y relaciones de éste a sus formas de explotación de la misma manera que el modo de producción capitalista de monopolios ha incorporado a su organización formas de explotación, elementos y relaciones de los modos de producción del pasado"(2)

De tal forma que para poder comprender la situación actual

(1) Moreno Toscano A. "El Siglo de la Conquista" en Historia General de México, Tomo II p. 61-62

(2) Pozas Arciniega R. Los Indios en las Clases Sociales en México, p. 71

del indígena es necesario partir del desarrollo histórico por el que ha pasado, remontándonos a la época prehispánica, ya que es necesario considerar el modo de producción que correspondía a las sociedades prehispánicas; donde encontramos que éstas se basaban en la posesión comunal de la tierra puesto que no existía propiedad individual de la tierra sino la posesión colectiva de ésta y en las relaciones de parentesco y de reciprocidad, aún cuando existía un Estado representado por un "Señor" al cual debían entregarle un tributo por el cual tenían derecho al usufructo de la tierra y por encontrarse sometidos al dominio de éste. Cada familia constituía una unidad de producción, la cuál estaba obligada a entregarle el tributo en productos al soberano. Es decir, el Estado, tenía un control sobre los productos obtenidos de la tierra por los miembros de las comunidades y es precisamente esta división entre dominados-dominadores lo que da lugar a una diferenciación social, en las sociedades prehispánicas existía una nobleza indígena (pillis) y una población tributaria (mecehuales).

La caracterización del modo de producción de las sociedades prehispánicas, como modo de producción asiático es una discusión no acaba, pero lo importante es el hecho de que las características esenciales de las formas de producción de dichas sociedades, se han reproducido hasta la actualidad en forma de



remanentes.

El desarrollo de las sociedades indígenas se vió truncado - por la Conquista Española que confrontó a dos sociedades, dando como resultado la fusión de elementos de diferentes modos de -- producción. Sin embargo, las formas de producción capitalistas - que empezaban a adquirir fuerza, fueron transformándose en las dominantes en la época Colonial, formas impuestas por los españoles que como conquistadores subordinaron a los indígenas a -- éstas relaciones capitalistas pero aprovechando algunos elementos de la organización social indígena en beneficio de ellos mismos. Durante los primeros años de la Conquista, los españoles mantuvieron la organización social de los indígenas como un medio de control político, pudiendo de esta manera obtener el excedente -- económico generado por los indígenas.

El desarrollo del capitalismo a nivel mundial, contribuyó - al descubrimiento de América, porque la explotación de las colonias sirvió para el desarrollo del mercado mundial y la acumulación de capital en las grandes metrópolis (Inglaterra). El desarrollo de este sistema condujo a la transformación de la organización de los indígenas, ya que se requería mano de obra libre para la explotación minera y la agricultura de exportación; esta transfor-

mación de las sociedades indígenas dió lugar a un sistema de dominio de los españoles sobre los indios y es a partir de este momento que los indígenas son incorporados al sistema capitalista mundial como: explotados.

Una de las medidas de control de los indígenas fue la creación de la encomienda, en la que un cierto número de indígenas quedaba bajo el mando de un español quien recibía tributo en especie o en trabajo; esta fue una de las primeras formas de sujeción de la mano de obra indígena. Otra institución que fue adquiriendo importancia en la sociedad colonial fue la hacienda que -- comprendía grandes extensiones de tierra, en donde se sujetaba la mano de obra indígena a través del acasillamiento y endeudamiento, con lo cual se permitió de cierta manera preservar las -- relaciones de producción no capitalistas de los grupos indígenas, con las que coexistían formas de producción típicamente capitalistas como el trabajo asalariado.

Posteriormente con el movimiento de independencia se rompieron los vínculos políticos con España, con lo cual se inicia un período de inestabilidad política y económica del país. Con este movimiento se buscó desplazar a los mineros, comerciantes exportadores y todo un aparato burocrático que dependía de la Corona; -

para dar lugar a las formas que se adecuaban más al desarrollo económico de sectores como los hacendados, comerciantes y el incipiente grupo industrial.

Durante el período denominado liberal, con las Leyes de reforma se desamortizan los bienes del Clero al igual que las propiedades comunales de los indígenas, con lo cual se buscaba fomentar la pequeña propiedad privada, que en la realidad la política estatal lo que propició fue el desarrollo de grandes latifundios. La destrucción de los bienes comunales los cuales eran el sustento de las comunidades indígenas provocó la desintegración de éstas liberando mano de obra. Todos estos procesos fortalecieron el mercado interno que se venía desarrollando desde tiempo atrás, dándose también una mayor penetración de capitales extranjeros, los cuales alcanzan una alta proporción en el porfiriato, sobre todo el capital norteamericano, que desde entonces adquiere mayor preponderancia en la economía nacional. Las inversiones de capitales extranjeros se dirigieron a las principales ramas de la economía como la minería, la metalurgia, la industria, ferrocarriles, el comercio, servicios públicos y la explotación petrolera que se encontraba en manos de compañías inglesas.

La lucha armada de 1910, fue resultado del constante despojo de que eran objeto los campesinos de sus tierras comunales,

por lo que los campesinos luchaban era por la restitución de tierras, que al triunfo de la Revolución fue una de las principales demandas, que se trató de realizar a través del artículo 27 Constitucional, es decir, que la Revolución trató de restituir la propiedad comunal a los grupos indígenas, los cuales empezaron a adquirir preponderancia en la política gubernamental; preocupación que cristaliza en la creación del Departamento de Asuntos Indígenas en 1936, política gubernamental que desde entonces ha buscado la integración de los indígenas al sistema capitalista a través de diferentes mecanismos, presentando el problema de la situación de los indígenas como un problema cultural, por lo que plantean la homogeneización cultural del país, es decir, que la situación económica de explotación de los indígenas es explicada por las características culturales de estos grupos.

A pesar de la existencia de la forma de producción comunitaria de los indígenas, las relaciones de producción capitalistas son las determinantes en el agro mexicano; absorbiendo a otras formas de producción que no corresponden al funcionamiento del capitalismo, cuyo fin es la obtención de plusvalía; de tal forma -- que es necesario incorporar al indio como fuerza de trabajo, y éste a su vez se ve obligado a vender su fuerza de trabajo pa-

ra complementar su economía familiar. Esta participación del indio en el proceso productivo se da a través de diferentes formas como peón, jornalero, asalariado; ya que como señala Pozas: "La participación del indio en el desarrollo nacional, a pesar de los remanentes de los modos de producción del pasado que le son inseparables, casi siempre es provechosa para el sistema y pueden observarse los siguientes centros de producción: a) obras de infraestructura, b) cultivos de azada y milpa, c) pequeñas y medianas explotaciones agrícolas, d) ejidos, e) plantaciones, f) ingenios, g) artesanías, h) industrias resagadas, i) industrias de monopolios" (1)

Este proceso de incorporación del indio como fuerza de trabajo va destruyendo las características de la organización social indígena, sustituyéndolas por las propias del sistema, hecho que determina la destrucción de los elementos que determinan la condición del indio como tal.

Este proceso marca el cambio del indio a semiproletario, que se inicia cuando el indio trabaja por un salario, aún cuando éste no es todavía el fundamental, sino su economía de consumo, es decir, que el indio a pesar de que vende su fuerza de trabajo eventualmente, no rompe totalmente con la comunidad, siendo es

(1) Pozas Arriniega R. Los Indios en... op. cit. p. 72

to el inicio de su proletarización y de su destingregración.

"La semiproletarización del indio -establece Pozas- se inicia con el aprovechamiento por éste de la oportunidad de emplear el --- tiempo libre -el que media entre la siembra y la cosecha de la milpa- para conseguir un salario eventual complementario de su economía. Este tipo de trabajo poco a poco va desplazando el de la milpa propia y cuando ésta no se da el salario eventual -- viene a ser la única fuente de ingresos "(1)

De lo anteriormente expuesto llegamos a la conclusión de - que los indígenas son resultados del proceso histórico de la formación social mexicana y que cuentan con un pasado histórico - común conservando hasta la actualidad formas de producción y - de pensamiento que los cohesionan y los hace diferentes del resto de la población.

A lo largo del proceso histórico por el cual han pasado - los indígenas se ha mantenido la explotación que ha sido ejercida sobre ellos, por el hecho de que el sistema capitalista tiene como condición inherente la expansión de las relaciones de producción de dicho sistema; abarcando cada día mayores contingen

---

(1) Ibidem. p. 175

tes, subyugándolos a las relaciones de explotadores-explotados, pero cabe decir, que los indígenas son explotados mayormente por la situación en la que se encuentran frente a la sociedad en general, es decir, por el hecho de tener formas económicas y de pensamiento propias, y por no recibir ningún beneficio del desarrollo económico del país, aunado a, esto el hecho de no tener ninguna protección jurídica real; esto los hace fácil presa de explotación por parte de los caciques, comerciantes, acaparadores, prestamistas, latifundistas, etc. Así podemos observar que la relación básica del sistema capitalista se encuentra presente en todos los ámbitos abarcando a toda la estructura nacional, de la cual los indígenas forman parte, demostrando que las relaciones de explotación son las que lo caracterizan y lo ubica en el contexto social.

Las formas de producción precapitalistas que en las comunidades indígenas se manifiestan como diametralmente opuestas a las relaciones típicas del capitalismo, que contraponen a un reducido número de individuos que detentan los medios de producción frente a la gran mayoría de la población desposeída; en tanto que las relaciones de producción de los núcleos indígenas se basan en las relaciones de parentesco, a pesar de esto muchas veces estas relaciones comunitarias son aprovechadas por el ca-

pitalismo, para una más fácil explotación. Dándose por otra parte, un proceso de asimilación de los núcleos indígenas a las relaciones del capitalismo que significa la destrucción de su organización social.

Es decir, que por el desarrollo del capital nacional y extranjero, estas formas de producción precapitalistas son destruidas, sustituyéndose por la forma de producción capitalista que se erige como la dominante.

Y es en esta etapa imperialista, cuando el Estado adquiere un papel preponderante en la esfera económica, a parte de su función política de mantener la estructura social vigente; el Estado regula la actividad económica de los países capitalistas en función de los intereses de la burguesía.

En México, el Estado ha venido impulsando y dirigiendo el proceso económico del país, convirtiéndose en el pivote del desarrollo económico, y esto "... se ha manifestado en los más variados hechos de la política económica: nacionalización de los recursos naturales y de ciertos monopolios extranjeros; implantación de medidas proteccionistas, para la producción nacional; -- exención de impuestos a las empresas registradas como mexicanas, que importaran bienes de capital; ejercicio de un control so



bre el volúmen y el ritmo de entradas y salidas de capital exter  
no; creación de instituciones gubernamentales para estimular y -  
orientar la inversión privada; formación de empresas estatales o  
de capital mixto, venta de bienes y servicios producidos por el -  
Estado por debajo de su costo de producción; realización de inverg  
siones del capital público en obras de infraestructuras; bajos im-  
puestos a las empresas; determinación de precios mínimos y má-  
ximos; establecimiento de precios de garantía para ciertos produg  
tos agropecuarios; fijación de salarios mínimos; oferta de estímu-  
los fiscales, monetarios y tecnológicos a los empresarios, etc. -

(1). A través de todas estas actividades, el Estado pretende la re  
producción del capital monopolista, y al contar con el poder polí-  
tico, económico y social; asegura la hegemonía, dominación y ga-  
rantiza la reproducción de la clase en el poder. De esta manera,  
el estado se ha convertido en un empresario público que en el seg  
xenio actual tiene como objetivos el desarrollo económico del país  
entendido éste como: la elevación de la productividad, disminución  
de la importación de bienes de capital, pagar la deuda externa, -  
mejorar la balanza de pagos, generar empleos, producir bienes esg  
tratégicos, exportar petróleo y gas; para llevar a cabo estos ob-

---

(1) Leal, Juan Felipe. México: estado, burocracia y sindicatos.  
p. 53

jetivos, el Estado ha implementado diversas medidas, como resultado de la crisis económica que se presentó desde 1971, que se manifestó en la devaluación del peso y en la inflación, esta política económica ha representado un viraje, ya que la política anterior en materia económica no respondía a los problemas por los que atravesaba la economía del país, ante las restricciones del comercio internacional y una débil formación de capital. Todo ello reflejaba la crisis del capitalismo a nivel internacional, y porque México se encuentra dentro de la órbita del capitalismo mundial, sufre las repercusiones de los desequilibrios económicos de las grandes metrópolis con mayor fuerza por ser un país dependiente.

La actual política del Estado Mexicano finca el desarrollo nacional en el petróleo, energético en el cual se plasman los objetivos del Plan Global de Desarrollo en el cual se dice que: "el petróleo está íntimamente ligado a la viabilidad de la estrategia. Los recursos del petróleo, junto con las modificaciones y reformas en las políticas financiera, impositiva, de deuda pública, de estímulos fiscales y de empresas públicas, constituyen la esencia de una nueva estrategia de financiamiento del desarrollo, orientada a reducir la dependencia del ahorro externo y a remover los obs-

táculos y las restricciones a la generación de ahorro interno que obstruyan un cambio cuantitativo en el crecimiento de la economía (1). Como podemos ver, el Estado plantea que a través de la explotación y exportación del petróleo, se dará solución a los problemas más graves del país; por lo que la política petrolera está -- orientada a la intensificación de la explotación petrolera y a un aumento de las exportaciones.

Empero, si consideramos que México es un país capitalista dependiente, su mayor problema es la deficiencia de un sector -- productivo de bienes de capital, por lo que se espera que a través de las divisas generadas por la exportación de crudo, se industrializará el país, con lo cual se alcanzará un mayor desarrollo; sin embargo, podemos observar que en los últimos cuatro -- años que lleva la explotación intensiva del petróleo no se ha generado un desarrollo industrial, debido a que éste constituye uno de los puntos de vinculación con el capital norteamericano básicamente; estas ganancias que México está obteniendo por la exportación de crudo, no ha impulsado el desarrollo industrial del país, porque precisamente por la deficiencia de su aparato productivo que se expresa en un desequilibrio de sus ramas productivas, ha re-

(1) Plan Global de Desarrollo. p. 75

que estas ganancias se canalicen hacia la importación de bienes - de capital (incluso para la industria petrolera) y actualmente hasta de alimentos. Además porque México exporta esencialmente -- crudo y gas a los Estados Unidos y éste lo aprovecha para su -- consumo interno y como materia prima para la producción de pro ductos manufacturados que exporta a los países dependientes a un costo muy elevado; ya que una de las relaciones esenciales del - capitalismo es que el desarrollo de los países capitalistas avanzada dos se da por el atraso económico de los países dependientes.

En México es el Estado quien tiene a su cargo la explotación del petróleo a través de Petróleos Mexicanos, que es un organismo descentralizado que se caracteriza por poseer una personalidad ju rídica propia, así como por ser subvencionado por el Estado, cuyo objeto es la explotación de este recurso nacional, que abarca - la explotación, la explotación, la refinación, el transporte, el almacenamiento, la distribución y las ventas del petróleo, el gas - natural y los productos que se obtengan de la refinación de éstos.

Petróleos Mexicanos por ser un organismo descentralizado se encuentra bajo el control del Estado a través de las Secretarías - de Hacienda y Crédito Público, de la Presidencia y Patrimonio - Nacional; quienes se encargan de controlar, los egresos e ingresos

de Pemex, sus obligaciones fiscales, inversiones, financiamientos, etc. El Ejecutivo Federal es quien tiene a su cargo el nombramiento del Director General de Pemex, quien además cuenta con un Consejo de Administración.

Por otra parte, Petróleos Mexicanos como cualquier empresa busca la obtención de utilidades, que provengan de la venta de sus productos; pero por ser una empresa estatal debe beneficiar a la población manteniendo precios bajos de sus productos; con lo cual ayuda al sector privado al proporcionarle el petróleo y el gas a precios reducidos, por lo que las empresas privadas obtienen mayores ganancias.

Y por ser Pemex prioritaria en la economía nacional es la empresa que tiene mayor presupuesto asignado por el Estado; empero, cabe señalar, que esta empresa es la que más contribuye al producto interno bruto y al presupuesto del gobierno federal por concepto de impuestos.

Ahora bien, Pemex, como se ha mencionado es quien se encarga de la producción del petróleo, que es la materia prima de origen orgánico que consiste en una mezcla de hidrocarburos que se encuentra acumulado en los sedimentos de la capa subterránea del globo terrestre. Otro hidrocarburo que algunas veces se en-

cuentra con el petróleo, es el gas natural.

La acción del hombre encaminada a aprovechar los recursos naturales como el petróleo y contando con técnicas avanzadas, le ha permitido explotar el petróleo como materia prima bruta o transformarlo en diversos productos: naftas, kerosene, aceites lubricantes, parafinas, full oil, asfaltos; y ser utilizado como insumo en la elaboración de productos industriales.

Los procesos a seguir para la producción petrolera son la exploración, la explotación, la refinación y la petroquímica. Cada una de estas etapas para la producción del petróleo crudo, sus derivados y productos petroquímicos, comprende a su vez diferentes fases.

Por lo que respecta a la exploración petrolera que es una serie de actividades en las cuales se emplea diversos métodos y técnicas para determinar la existencia de depósitos de hidrocarburos en una región y si esta puede ser explotada económicamente o no. "... puede dividirse en varias etapas: a) trabajos de reconocimiento, b) trabajos de detalle, c) estudios para la localización de pozos exploratorios; y d) análisis de los resultados obtenidos para programar la perforación de nuevos pozos" (1) A --

---

(1) Petróleos Mexicanos, 1976, p. 6

través de estas actividades se busca delimitar el yacimiento y evaluar las reservas de petróleo para lo cual han sido de gran utilidad las técnicas geológicas y las geofísicas. La exploración petrolera en México empezó a fines del siglo XIX, pero actualmente se ha incrementado en gran escala ya que esta actividad fue impulsada por el descubrimiento de los yacimientos petroleros en el área de Tabasco y Chiapas que son los estados que más contribuyen a la producción petrolera, el auge petrolero ha provocado una mayor intensificación de la exploración que ha dado como resultado el descubrimiento de nuevas zonas petrolíferas como la Sonda de Campeche, Yucatan, Michoacán, etc.

La siguiente etapa que es la explotación petrolera, consiste, como el término lo indica la explotación de un campo petrolero, es decir, la extracción de petróleo crudo y gas natural; para ello se realizan diferentes actividades como la perforación de pozos y la construcción de diferentes obras como las instalaciones que funcionan como en estaciones colectoras a donde es conducido el petróleo y el gas por medio de tuberías. Las actividades que comprende la explotación petrolera, van desde el desarrollo de los campos petrolíferos hasta la transportación del crudo a las refinerías y del gas a los centros de consumo. Como vemos, la explotación petrolera implica la construcción de grandes obras de -

infraestructura para lo cual se requiere de gran cantidad de mano de obra; el descubrimiento de nuevos yacimientos petroleros ha aumentado en gran medida la explotación petrolera, ya para 1978 el total nacional de campos existentes era de 409 y en producción 256. (1)

La tercera etapa es la refinación que "es el conjunto de una serie de procesos físicos y fisicoquímicos a los cuales se somete el petróleo crudo, la materia prima, para obtener de él, por destilación los diversos hidrocarburos, o las familias de hidrocarburos, con propiedades físicas y químicas bien definidas. Después de la separación, se aplican a los derivados así obtenidos, diversos procesos de conversión para obtener de ellos otros productos más valiosos, y éstos se someten finalmente a tratamiento con ácidos, alcalis, solventes extractivos, catalíticos con hidrogeno y reactivos químicos en general, para eliminar las impurezas que los hacen impropios para su empleo comercial" (2)

Y es precisamente a través de la refinación que del petróleo crudo se obtienen derivados que son fundamentales tanto como para la economía nacional como para la economía internacional.

Pemex también ha dado prioridad a la refinación, dada su gran

(1) La Industria Petrolera en México. S.P.P. p. 227

(2) Petróleos Mexicanos .... op. cit. p. 19



demanda; contemplando en el Programa Sexenal la exportación de derivados del petróleo crudo. El Director General de Pemex, Jorge Díaz Serrano, informó el 18 de marzo de 1980 que México se coloca dentro de los doce más grandes refinadores mundiales.

La última etapa es la petroquímica que "En términos generales, puede definirse a la petroquímica como la actividad industrial que elabora productos para la industria de transformación y brinda materias primas que de alguna manera tuvieron su origen en el petróleo crudo, en los gases asociados a él o en el gas natural"(1) La industria petroquímica en México no alcanza los niveles deseados porque no se cuenta con la tecnología avanzada ni con el personal técnico y científico que se requiere para su desarrollo, si bien, ha crecido en los últimos años, ya que la producción de petroquímicos básicos en 1979 alcanzó la cifra de 6 millones 300 mil toneladas"(2)

Esta industria se encuentra dividida en dos sectores que son: la petroquímica básica que está en manos del Estado y la petroquímica secundaria que está en poder de empresas de capital privado.

(1) Ibidem. p. 42

(2) "Informe del Director General de Pemex, Díaz Serrano Jorge". el 18 de marzo de 1980. Uno más Uno 19 de marzo de 1980. p. 17

Como ya se mencionó, Pemex es la institución encargada de la producción petrolera, que en la actualidad por el auge del petróleo es una industria de primera importancia en el país, con gran fuerza económica, ya que la política estatal finca el desarrollo nacional, económico y social en la producción de este recurso natural, es decir, que el Estado le otorga un papel clave para el desarrollo económico de México.

México, por ser precisamente un país capitalista su producción se encuentra determinada por las relaciones de producción capitalista, relaciones que están determinadas por el tipo de sociedad y por las leyes generales que rigen a ésta, relaciones de producción que se encuentran determinadas por el tipo de propiedad sobre los medios de producción; que se transforman con el avance de las fuerzas productivas, relaciones que en el capitalismo se basan en la propiedad privada de los medios de producción, detenida por la burguesía, teniendo su contraparte en una masa de individuos desposeídos, por lo tanto, estas relaciones de producción capitalistas implican dominación y explotación que ejerce una clase sobre otra. Siendo el objetivo de la burguesía la obtención de plusvalía que se extrae de la clase trabajadora a través de la compraventa de su fuerza de trabajo por debajo de su valor. Es decir, el fin último de la burguesía es la acumulación de capi

tal y su incremento.

Estas relaciones de producción son las que rigen la producción petrolera, en la que el Estado detenta la propiedad sobre este recurso natural a nombre de la nación; las relaciones de producción petroleras reproducen en su seno las relaciones de producción capitalistas que se expresan en la producción de petróleo por el hecho de que el Estado busca a través de la explotación de petróleo la acumulación de capital, proceso que se da por medio de compra-venta de la fuerza de trabajo, este proceso enfrenta al capital del Estado por una parte y por otra el trabajo, es decir, que se establece una relación de capital-trabajo; en la que el Estado como poseedor de este recurso y del capital constante, explota a los obreros que le venden su fuerza de trabajo; fuerza de trabajo que le agrega al petróleo un valor social, valor que no le es remunerado; todo este proceso convierte al petróleo en mercancía que es la forma característica del capitalismo, mercancía que al ser vendida al exterior le reditúa al Estado entrada de divisas.

Estas relaciones de producción capitalistas se expanden al extenderse la producción petrolera que transforma las relaciones en las regiones donde se implanta, por despojar de sus tierras

a los campesinos donde se encuentran los yacimientos petrolíferos, donde se construirán obras para explotar petróleo, conduciendo a los campesinos a su semiproletarización, proletarización, o incorporándolos al ejército industrial de reserva.

Por lo tanto, la producción petrolera ha reforzado las relaciones capitalistas en el campo, asimilando las formas precapitalistas de producción que constituyen un obstáculo para su desarrollo. Sin embargo, este proceso, es un proceso dialéctico que por una parte destruye las formas precapitalistas de producción y que por otra las conserva, en cuanto le son útiles, porque le permiten obtener fuerza de trabajo más barata y explotarla sin necesidad de aportar capital constante, es decir, que no transforma radicalmente las relaciones de producción no capitalistas sino que se asienta en una mayor explotación. Pero por el propio desarrollo del capitalismo, éste tiende a destruir todas las formas de producción anteriores a él; tiende a ser el único y dominante. Proceso que ha conducido a una proletarización de campesinos e indígenas.

La producción petrolera ha significado la penetración del capitalismo con mayor fuerza en las regiones de Tabasco y Chiapas, a partir de los descubrimientos de los yacimientos petrolí-

feros desde 1974; iniciándose una etapa de explotación intensiva del petróleo y gas. Pasando a ser los campos petroleros de Tabasco la base de la producción petrolera nacional aportando el 60% de ésta, con 640 000 barriles de crudo al día y 1 100 millones de pies cúbicos de gas natural. (1).

Es por ello que Pemex ha enfocado su atención hacia la explotación petrolera en Tabasco, invirtiendo en este Estado la cantidad de 16 mil millones de pesos en 1979 que se han utilizado en la construcción de campos, pozos, plantas de refinación, absorción, criogénicas, gasoductos, oleoductos, plantas recuperadoras de líquidos, estaciones de compresión, oleoductos submarinos, baterías, el Puerto de Dos Bocas, carreteras, etc. Que en suma se encuentran en todo el estado de Tabasco, que cuenta con 54 campos petrolíferos hasta el momento, entre los que mayor producción tienen, podemos mencionar: Agave, Cinco Presidentes, Ogarrio, Cunduacán, Samaria, Iride, Oxiacaque. La actividad petrolera se ha extendido a varios municipios tabasqueños: Centro, Cunduacán, Huimanguillo, Cárdenas, Comalcalco, Jalpa, y Nacajuca.

---

(1) Excelsior p. 1 18 de junio de 1980

Todas estas actividades que ha desarrollado Pemex en el estado han traído graves repercusiones en la estructura económico-social y política de éste, ya que ha contribuido al reformamiento del capital. Repercusiones que se manifiestan en la proletarización de grandes sectores de la población tabasqueña; al incorporar Petróleos Mexicanos fuerza de trabajo calificada y fuerza de trabajo no calificada, esta última en trabajos eventuales; trabajos a los que se integran campesinos e indígenas, semiproletarizándose. En tanto que la gran mayoría de la población no tiene acceso a los empleos que ofrece Pemex, debido a que esta empresa no tiene capacidad para generar tantos empleos y es por esto que esta población pasa a formar parte del ejército industrial de reserva, no participando de los beneficios de la explotación petrolera en Tabasco; sino sufriendo las repercusiones de ésta. A esto contribuye que Pemex cuenta con un equipo de trabajo, personal técnico, administrativo y mano de obra calificada que tiene experiencia en la producción del crudo y gas, que proviene de otros estados; esto ha dado como resultado el crecimiento acelerado de la población de Tabasco, que demanda bienes y servicios principalmente la construcción de viviendas, de servicios educativos y públicos de beneficencia social, como hospitales, centros de salud, centros recreativos, escuelas; que a su vez ha provocado la migración de comerciantes y trabajadores en servicios a -

Tabasco. Ahora bien, estos trabajadores con los que ya contaba Pemex, son los que gozan de altos salarios y de trabajo permanente, en tanto que la población regional que se ve atraída por el auge petrolero y que migra hacia los centros de producción no toda es contratada y la que lo es, sólo lo es por temporadas, dando origen al subempleo y al desempleo. Esta población que migra hacia los centros urbanos-petroleros en busca de trabajo, al no encontrarlo incrementa la población flotante que se dedica a actividades de: vendedores ambulantes, personal doméstico, barrereros, etc. Esto se explica porque en Cunduacán que es uno de los principales municipios productores de petróleo, los cacahuateiros se quejaron diciendo que: "... los que menos participación tenemos en los trabajos de la industria (petrolera) somos los tabasqueños" (1)

Esta corriente migratoria se puede observar ya que "Entre 1973 y 1974 llegaron cerca de mil trabajadores de Pemex. Al año siguiente llegaron otros tantos. Para fines de 1977 vivían en Villahermosa cerca de 6 mil trabajadores de Pemex. Y en Villahermosa y sus alrededores había 8 400 personas que trabajaban para Pemex y cerca de 6 mil para los contratistas de Pemex. Total:

---

(1) Excelsior. p. 4 25 de febrero de 1978.

en breve espacio de cuatro años llegaron 14 400 trabajadores"(1)

Estos trabajadores de Pemex que han llegado a Tabasco han traído consigo diferentes patrones culturales a los de los tabasqueños, que han modificado su forma de vivir, de pensar y de actuar. Patrones que son de la sociedad de consumo, así como también la creación de centros de vicio, aumento de la prostitución, del alcoholismo y de la drogadicción.

Esta migración a Tabasco, ha desequilibrado su economía - porque con los altos ingresos que perciben los trabajadores de Pemex y por la entrada de capital al estado por parte de Pemex se ha ocasionado una fuerte inflación que se traduce en un alza constante del costo de vida que afecta sobre todo a la población tabasqueña, donde la inflación ha sido de 300 por ciento en los últimos tres años, dato que es confirmado porque "... los precios aumentaron 300 por ciento y la demanda 100 por ciento entre 1976 y 1978; y alguien concluye que: el petróleo nomás beneficia a los petroleros y arruina a la mayoría de la población. Villahermosa duplicó su población, pasando de 100 mil a 200 mil personas en cuatro -

---

(1) Tirado, Manlio. El Problema del petróleo, Tabasco, Chiapas Y el gasoducto. p. 17 - 18



años y se han formado (como los hay en Tampico, Madero, Poza Rica y Minatitlan) vastos cinturones de miseria, y existe especulación aguda con los bienes raíces en la capital tabasqueña donde se dice que hay un déficit de 40 mil viviendas" (1)

Debido a los salarios tan elevados que perciben los empleados de Pemex se ha modificado la oferta y la demanda de bienes y servicios, existiendo una mayor demanda de productos manufacturados y servicios; lo cual ha dado lugar al incremento del sector terciario.

Estos fenómenos provocados por la producción del petróleo en Tabasco han dado origen al surgimiento y reacondo de grupos sociales, que debido a la complejidad del fenómeno constituye otro objeto de estudio, campo de investigación abierto a los investigadores sociales interesados en esta problemática. Sin embargo, cabe señalar, que se está dando un proceso de polarización de las clases sociales, porque por una parte se está concentrando mayor riqueza y por otra se está dando una creciente pauperización de las masas.

Esta polarización de las clases sociales se manifiesta en una

---

(1) Bassols Batalla, A. "Impacto Regional del Petróleo" en Problemas del Desarrollo No. 37 1979 p. 143

proletarización y lumpenproletarización de campesinos e indígenas, porque Pemex al expropiarles la tierra, acelera el proceso de descomposición del campesinado, empobreciendo a grandes sectores de la población rural; al destruir las relaciones de producción, que los campesinos mantenían con la tierra, en un proceso productivo sustentado en el trabajo familiar orillándolos a vender su fuerza de trabajo y con esto integrándolos a nuevas relaciones de producción, regidas por el trabajo asalariado, ya que la ampliación del capitalismo se realiza a costa de la población campesina.

La expropiación de tierras por parte de Pemex ya sean ejidales, comunales, y pequeñas propiedades, es por que se han encontrado en éstas depósitos de crudo y gas, o para la construcción de instalaciones.

Para la agilización de la expropiación de tierras para explotar petróleo, se realizaron modificaciones a los artículos 7 y 10 de la Ley Reglamentaria del Artículo 27 Constitucional que otorga prioridad a la explotación petrolera sobre el uso de la tierra. Estas modificaciones se llevaron a cabo como resultado del Proyecto de Ley enviada por el Presidente José López Portillo al Senado de la República el 24 de noviembre de 1977 en el que se au

torizó sin trámite burocrático la exploración en terrenos que se consideren con posibilidades de explotación petrolera sean privados, ejidales o comunales, a pesar de que haya resistencia de los poseedores(1) (Ver nota)

Petróleos Mexicanos al despojar a los campesinos de sus -- tierras se ve obligado a indemnizarlos, esto ha ocasionado graves conflictos sociales, porque Pemex paga muy por debajo de su va-- lor las tierras y cultivos, pago que en muchos casos se ve retrasa-- do por varios años. Esto puede apreciarse en que Pemex indem-- niza 10 mil pesos por hectárea de cacao . mientras que el precio actual es de 600 mil pesos en promedio la hectárea de maíz la -- paga 3 000 y 3 500 pesos pero cuesta actualmente 4 090 pesos; y

NOTA: "Artículo 7º.- "El reconocimiento y la exploración superficial de los terrenos para investigar sus posibilidades petrolíferas, requerirán únicamente permiso de la Secretaría de Patrimonio y Fomento Industrial. Si hubiera oposición del propietario o poseedor cuando los terrenos sean particulares, o de los representantes legales de los ejidos o comunidades, cuando los terrenos estén afectados al régimen ejidal o comunal, la Secretaría de Patrimonio y Fomento Industrial, oyendo a las partes, concederá el permiso mediante el reconocimiento que haga Petróleos Mexicanos de indemnizar, de acuerdo con el peritaje de la Comisión de Avalúos de Bienes Nacionales, a los afectados por los daños y perjuicios que pudieran causarse.

Artículo 10º.- La industria petrolera es de utilidad pública prioritaria sobre cualquier aprovechamiento de la superficie y del subsuelo de los terrenos, incluso sobre la utilidad social de ejidos o comunidades y procederá la ocupación provisional, la definitiva o la expropiación de los mismos, mediante la indemnización legal correspondiente en todos los casos en que lo requieran las necesidades del país o de la industria" Excelsior 25 de noviembre de 1977 . p. 1

(1) Excelsior p. 1 25 de noviembre de 1977

el árbol de plátano que vale 600 pesos, lo paga a 100 o a 150 pesos" (1) Y como informó el gobernador de Tabasco, Leandro Rovirosa Wade "... que en Tabasco existen 542 expedientes agrarios en trámites, de los que más de la mitad corresponden a rezagos que Pemex adeuda a campesinos por tierras afectadas"(2)

Y tratándose de tierras de ejidatarios e indígenas, Pemex no cubre las indemnizaciones de éstas, lo cual ha provocado tomas y bloqueos de obras de este organismo por los campesinos. Ante los problemas suscitados los ejidatarios se han organizado -una de estas organizaciones es la del Pacto Ribereño-(3) para defenderse de los abusos de Pemex.

Ante la problemática de reclamos de pago de indemnizaciones Pemex creó la Comisión Dictaminadora de Reclamaciones de Tabasco (CODIRET) que es la que se encarga de pagar a aquellos afectados por las obras de Petróleos Mexicanos.

---

(1) Uno más Uno p. 5, 15 de marzo de 1978

(2) Excelsior. p. 1, 22 de julio de 1978

(3) El Pacto Ribereño se formó como resultado de la invasión de Pemex en las regiones de Oxiacaque y Samaria, integrado por 16 ejidos y 7 pequeñas propiedades.

Las consecuencias del despojo de tierras a los campesinos no son de gran trascendencia porque éstos al no contar con sus medios de trabajo abandonan su actividad principal, la agricultura. Esto ha impulsado a los campesinos a emigrar hacia los centros urbanos en busca de trabajo, creándose así una gran población lumpenproletarizada que se concentra en las orillas de las ciudades tabasqueñas; este proceso se ve reforzado por el bajo pago que reciben las personas afectadas por Pemex que solamente les permite vivir por algún tiempo, contando posteriormente únicamente con su fuerza de trabajo que por no ser calificada sólo podrá insertarse al proceso productivo en calidad de mano de obra barata, siendo más explotada. Proceso inherente a la expansión capitalista, por ser una condición de la acumulación de capital, la proletarización de grandes masas de campesinos que pasan a depender directamente de la relación trabajo asalariado-capital. Dándose al mismo tiempo la formación de un ejército industrial de reserva, que regula la oferta y la demanda de la fuerza de trabajo. En el momento de pasar a manos de Pemex los medios de producción de los campesinos -la tierra- éstos se constituyen en parte del capital constante de dicha empresa, provocando con ello un desequilibrio en las actividades productivas de Tabasco; porque las tierras que se dedicaban para la agricultura han dejado de serlo, -

para ser utilizadas para la extracción de crudo, con lo cual la actividad petrolera ha frenado otras actividades productivas como la agricultura y la ganadería. Esto se puede observar en uno de los principales cultivos de Tabasco, el cacao, "... se produce en la actualidad 28 mil toneladas de cacao al año, producción que amenaza descender -según informó la Unión Nacional de Cacao- no sólo por los trabajos del gasoducto, sino por los propios pozos petroleros, principalmente en Cunduacán, donde se encuentran los pozos de Samaria, hasta ahora los más productivos y donde también se produce el 80% del cacao tabasqueño" (1)

A través de la contaminación Pemex también daña a la agricultura y ganadería, destruyendo la ecología del lugar, contamina el medio ambiente, las tierras, cultivos, agua, mar, animales, lagunas, etc.; perjudicándola economía de los campesinos debido a que la contaminación hace inservibles las tierras para la producción agrícola. "Las obras y perforaciones que Petróleos Mexicanos realiza en Tabasco dañan gravemente la agricultura y la ganadería de esa entidad. Además, la empresa paraestatal adeuda a los pequeños propietarios del Distrito de Comalcalco 150 millones de pesos por concepto de indemnizaciones"

---

(1) Uno más Uno p. 3, 7 de marzo de 1978

La producción petrolera como lo hemos dicho está llevando a cabo cambios sustanciales en las relaciones sociales de la población tabasqueña, no quedando al margen de éstos los indígenas, esta penetración de las relaciones capitalistas por la producción petrolera está conduciendo a un proceso de transformación de -- las relaciones sociales de los chontales.

Con la producción de este energético, los indígenas -chon--tales que desde el momento de la Conquista pasaron a formar parte del sistema capitalista mundial- se han convertido en sujetos de más fácil explotación; porque la explotación de petróleo en las regiones donde se asientan ha representado su incorporación al proceso productivo del sistema capitalista, que tiene como fin la liberación de mano de obra, a través de la separación del productor - directo de sus medios de producción, y con esto la acumulación - de capital y por tanto la reproducción del mismo sistema. Acelerándose el proceso de transformación de las relaciones comunitarias de los indígenas; relaciones que van siendo sustituidas por - las relaciones capitalistas de producción, es decir, que la subordinación del indígena a las relaciones capitalistas de producción - de como resultado el cambio de las relaciones de cooperación y - ayuda mutua por las relaciones de explotación y subordinación.

Estas relaciones comunitarias conforman la organización social indígena por lo que al cambiar éstas se transforma la organización social de los chontales. Organización basada en las relaciones de producción de los indígenas, relaciones de producción - que se encuentran reguladas por las relaciones de parentesco, es decir, la forma en que los indígenas se organizan para producir, está determinada por la unidad familiar cuya división del trabajo se da de acuerdo a la edad y sexo; relaciones de producción de las cuales se desprende una superestructura ideológica, la cual comprende a la lengua, forma de gobierno, educación, religión, medicina, arte, etc. Todos estos elementos al lado de las relaciones de producción, conforman la estructura y superestructura de la organización social indígena; que a su vez se encuentra inmersa en el sistema capitalista de la formación social mexicana.

Dicha organización social que caracteriza a los grupos indígenas, presenta diferentes grados de descomposición; según sea la penetración del capitalismo en dichos grupos, así encontramos que los indígenas mixes, tzetzales, conservan todavía una organización propia en la que prevalecen los remanentes de formas pre-capitalistas de producción. En tanto que, la organización so-



cial de los indígenas mazahuas, otomfes, entre otras, presenta un alto grado de destrucción por la expansión de las relaciones capitalistas en sus zonas.

Este proceso de destrucción de las relaciones de reciprocidad de los indígenas, repercute en la superestructura ideológica-política, ya que también se sustituye por la superestructura del capitalismo; por lo que la lengua vernácula se cambia por la -- lengua nacional; la religión indígena por la religión católica; la indumentaria indígena por la urbana; la medicina tradicional por la medicina institucional; la educación familiar por la educación nacional; etc.

Este proceso de transformación de la organización social indígena culmina en la total integración y proletarización de los indígenas, es decir, es decir, la asimilación de la organización social indígena por la sociedad global.

La proletarización de los indígenas actualmente es resultado de la explotación petrolera en Tabasco, porque las tierras de los chontales están siendo afectadas por Pemex; ya que en estas zonas se han encontrado los más grandes yacimientos petroleros, los cuales sustentan la producción petrolera nacional. Uno de los municipios donde se encuentran el mayor número de indígenas en

Nacajuca, en donde encontramos que: "Los pueblos indígenas de Nacajuca que se hallan amenazados -por la producción petrolera--- son: Olcoatitán, Tucta, Mazzteupa, Tapotzingo, Guaytalpa, San -- Isidro, San Simón, El Pajonal, Tecoluta, Oxilacaque con sus congregaciones, Isla Guadalupe, El Sitio, El Pastal, Chico Zapote y Antemoc"(1) Y con ello Pemex despoja a los indígenas de su principal medio de vida, la tierra; despojo que se ve facilitado por las modificaciones hechas al artículo 27 constitucional, en sus artículos 7 y 10. Y además, porque el indígena no cuenta con ninguna defensa jurídica, por lo que se encuentra en desventaja frente a los abusos de Pemex. "Felipe de la Cruz, presidente del Consejo Supremo Estatal y quien representa a 80 mil indígenas de esta entidad pidió al gobernador Leandro Rovirosa Wade que intervenga ante Pemex a fin de que no se afecten a tierras labrantías con un pozo petrolero que se va a perforar en la región de Tamulté de las Sabanas, municipio del Centro, según el programa de exploración de este año" (2)

Las tierras indígenas también se ven afectadas por la construcción de obras como pozos, plantas refinadoras, drenes, gaso-

(1) Uno más Uno p. 7 , 14 de marzo de 1978

(2) Uno más Uno p. 3 , 7 de marzo de 1978

ductos, o leoductos, etc. "El Presidente del Consejo Chontal, Felipe Rodríguez de la Cruz acusó a Pemex de poner en peligro el sustento de 40 mil chontales al construir canales para pozos de perforación que pueden provocar inundaciones en cerca de 40 mil hectáreas"(1) Esta construcción de obras también contamina tierras, ríos y lagunas de donde los chontales obtienen su alimento básico, el pescado, lo cual los está orillando a abandonar una de sus principales actividades económicas, la pesca, esto desequilibra la economía del grupo, ya que al abandonar su principal actividad económica; tienen que buscar otra actividad que complemente sus ingresos para poder sobrevivir. Esto ha sido expresado por el dirigente de los chontales quien señaló: "... que la contaminación del agua está acabando con los peces. Hace tres años se rompió un tubo y tiró el petróleo allá por Santa Catalina, en los Mangos y Don Cipriano. Por eso dejamos de comer pescado"(2)

Al igual que lo que sucede con las tierras de los ejidatarios, Pemex no indemniza a los chontales por sus tierras comunales o si lo hace es muy por debajo el pago que da por éstas, o el pago

(1) Uno más uno. p. 7 , 14 de marzo de 1978

(2) Ibidem, p. 7

se ve retrasado por varios años.

"Pemex se comprometió a indemnizar a los chontales de Tamulté de las Sabanas y poblaciones colindantes, como Tocoal, Buenavista, Jolorhero, Estancia, Miramar y la Manga, donde 18 mil hectáreas de tierra están en peligro de inundación"(1)

Precisamente por el despojo de tierras, el bajo pago de éstas, la contaminación de tierras, cultivos y agua, el retraso de indemnizaciones; ha hecho que los campesinos e indígenas adquieran una conciencia de opresión, de explotados que los ha llevado a la toma de instalaciones de Pemex, bloqueos de caminos que conducen a las obras de éste, obstaculización de reparaciones a obras de Pemex; obligando a éste a paralizar sus actividades. Problemas que se han suscitado desde que se empezó a explorar y explotar el crudo y gas en Tabasco y que se vienen presentando muy frecuentemente hasta la fecha. "Grupos de campesinos armados de machetes, palas y otros aperos de labranza bloquearon la salida de los pozos y se oponen a la reparación de un gasoducto que explotó el martes pasado..."(2) Situación que se agudizó "En diciembre último (1979) se reanudó la situación y quedaron bloqueados los caminos a más de 10 pozos en la misma área, que es la zona

(1) Uno más uno p. 7, 14 de marzo de 1978

(2) Uno más uno p. 7, 24 de noviembre de 1978

donde habitan los campesinos chontales de Nacajuna, Jalpa y "Cunduacán" (1) Este conflicto también se dió" En Oxiacaque donde hay 6 pozos gloqueados, se rompió un ducto de aceite a causa de las obras que realizó la SAHOP en la construcción de un camino. El aceite dañó milpas y ganado y los campesinos bloquearon el Puente Los Gemelos que conduce a Nacajuna. En Samaria se rompió un bordo que construyó Recursos Hidráulicos y el agua dañó los cultivos. En los dos casos la demanda es contra Pemex..."(2)

Ante estos conflictos sociales Pemex en algunos casos ha recurrido a la fuerza pública para desalojar a los campesinos, algunos de los cuales han sido encarcelados. "El Ministerio Público Federal entrevistado al respecto, manifestó que la fuerza pública tendrá que intervenir en esta toma de las instalaciones de Pemex.

Consideró que en estos casos es necesario que se respete el orden y que no se impida la producción de los pozos petroleros en esta región" (3)

Todos estos embates del capitalismo a través de las actividades desarrolladas por el organismo descentralizado Petróleos Mexicanos, están dando lugar a una semiproletarización, proletariza

(1) El Día p. 8, 8 de febrero de 1979

(2) Excelsior p. 1, 20 de febrero de 1979

(3) Uno más uno p. 1, 4 de noviembre de 1978

ción y lumpenproletarización de los indígenas; procesos que conducen al enfrentamiento del capital y los indígenas, enfrentamiento que destruye la organización social indígena y la sustituye por la organización del sistema capitalista. Proceso que ha generado una serie de conflictos sociales, los cuales han agudizado las contradicciones del sistema capitalista en Tabasco.



## CAPITULO I

En este capítulo nos abocamos a caracterizar de manera general la formación social mexicana, su desarrollo histórico - tomando como punto de partida la Conquista ya que es en este momento que la economía nacional se inserta a la economía mundial- el cual nos permite aprehender mejor la realidad económico - social mexicana. - Así podremos ver de qué forma la economía mexicana ha adquirido su carácter de economía dependiente y lo que esto significa; enfocán donos al papel que ha desempeñado y desempeña actualmente la industria petrolera en el desarrollo socio - económico del país.

El estudio del desarrollo económico de México y su caracterización es indispensable para comprender el problema objeto de nuestro estudio; es decir, que es necesario aprehender la totalidad, en este caso la formación social mexicana, su desarrollo histórico para analizar nuestro universo de estudio que es la relación entre el petróleo y los indígenas chontales.

Para poder caracterizar la formación social mexicana, - - es conveniente recordar que la formación socio - económica es la hegemonía de un modo de producción que es - - -

el dominante en un momento determinado, como resultado de su proceso histórico; así vemos que en la formación social mexicana el modo de producción dominante es el capitalista pero con características específicas que le son dadas por su propio desarrollo histórico, es decir, que la formación social mexicana se caracteriza por su modo de producción capitalista dependiente. - Esto es porque el capitalismo en México inicia su desarrollo cuando en otros países ha alcanzado un alto grado de desarrollo; es decir, que el capitalismo mexicano ha sido resultado de la expansión de las relaciones capitalistas a nivel mundial y de la división internacional del trabajo, por lo que se ve supeditado al capitalismo avanzado de los países industrializados, así el capitalismo mexicano adquiere modalidades específicas.

"Es a partir de este momento -dice Mauro Marini- que las relaciones de América Latina con los centros capitalistas europeos se insertan en una estructura definida: la de la división internacional del trabajo, que determinará el curso del desarrollo ulterior de la región. En otros términos, es a partir de entonces que se configura la dependencia, entendida como una relación de subordinación entre naciones formalmente independientes, en cuyo marco las relaciones de producción de las naciones subordinadas -



son modificadas o re-creadas..."(1)

Las modalidades específicas del capitalismo dependiente mexicano se centran fundamentalmente en la deformación de su aparato productivo, ya que no hay un desarrollo del sector productor de bienes de capital, por lo que se recurre a la importación de maquinaria o bienes de capital; además en una penetración extranjera de los sectores de punta de la economía como las manufacturas y la industria pesada; en un intercambio desigual que se manifiesta en una transferencia de valor, es decir, la succión de excedentes por parte de los países capitalistas avanzados; donde el aparato productivo se enfoca principalmente a la producción de bienes primarios, importando productos manufacturados; por lo que para su desarrollo acude a fuentes de financiamiento externo, el crédito. Y actualmente uno de los principales elementos de la dependencia es la dependencia tecnológica y científica.

Así podemos ver que la dependencia es una categoría que surge en un momento histórico, cuando las metrópolis establecen relaciones de subordinación y explotación con las colonias, y éstas se ven incorporadas a la órbita del capitalismo mundial; por lo tanto esta categoría no es estática sino que ha evolucionado de -

(1) Mauro Marini, Ruy Dialéctica de la Dependencia p. 18

de acuerdo con las distintas fases del capitalismo. Esta dependencia se expresa en una sujeción del aparato productivo de las sociedades dependientes a las grandes potencias, dependencia que no es solamente económica sino también ideológica-política.

Para la formación de la sociedad mexicana se fusionaron los modos de producción de los grupos indígenas y de los españoles - lo que originó la dominación de un modo de producción sobre otros, este incipiente capitalismo se fue desarrollando conforme se expandían las fuerzas productivas hasta alcanzar la hegemonía.

El modo de producción de los grupos indígenas que se encuentran asentados en Nueva España todavía constituye un dilema, - sin embargo, se han rescatado sus rasgos más sobresalientes; el hecho de estar basado en una estructura político-religiosa, fundada en las relaciones con la tierra, en la propiedad comunal de la misma, existiendo sistema de riego; y en donde las relaciones de parentesco desempeñaban un papel decisivo tanto en la estructura económica como en la superestructura, ya que cumplían diversas funciones como la forma de producir y distribuir, así como transmitir la religión, educación, etc. Contando con un Estado despótico que se apropiaba de una parte de la producción por medio del tributo por lo que se da una diferenciación social, existiendo una

noblesa indígena.

Con la Conquista se da una articulación de diferentes relaciones de producción, las propias de los indígenas y la de los españoles, relaciones éstas últimas que se encontraban en desarrollo para convertirse en relaciones capitalistas, ya que España en ese momento se encontraba en una etapa de transición del feudalismo al capitalismo. Fusión que permitió la permanencia de ciertas formas de producción precapitalistas de los indígenas en el seno de la sociedad colonial, y conjuntamente se desarrollaban formas capitalistas de explotación; fusión que dió por resultado: que por un lado se conservaran las comunidades indígenas con sus formas socioeconómicas de producción y por otro lado la introducción de las relaciones capitalistas de producción, relaciones que expropiaban al productor directo de sus medios de producción. Una de las instituciones que implantaron los españoles fue la encomienda en la que se encomiendan cierto número de indígenas a los conquistadores para su cristianización, pero ésta sirve para la explotación de mano de obra indígena a través de la esclavitud; el encomendero recibe el tributo. Con la encomienda los españoles aseguran el control político sobre la población indígena. Dentro de la sociedad colonial se sujetaba a los indígenas que proporcionaban la fuerza de trabajo para la explotación del coloniza-

dor, además de ser sujetos de exacciones económicas por medio del tributo que recibía la corona, el cual podía ser en trabajo o en especie. Este proceso se vio acompañado de la incorporación ideológica de los indios a través de la evangelización, que tenía como fin la integración del indio a la sociedad colonial.

La conformación de la nueva sociedad da lugar a diferentes grupos entre los cuales destaca un grupo minoritario de españoles que detentaban el poder político-económico y social; y en tanto que los indígenas pasan a ocupar la base sobre la que se asienta la pirámide social.

Las principales actividades económicas durante este período fueron: la minería, la agricultura y el comercio. Se da una explotación intensiva de la minería, por las minas descubiertas en el centro y norte del país, por medio de una mayor explotación de la mano de obra indígena, asegurando una gran cantidad de oro y plata, extracción que contribuyó a la acumulación de capital en Europa, ya que se enviaban grandes cantidades de estos metales preciosos a España, pero permaneciendo poco tiempo en ésta, - que servía de intermediaria entre las riquezas de las colonias e Inglaterra que se empezaba a consolidar como potencia industrial.

La agricultura bajo el dominio de un reducido grupo de españoles que explotaban a los indígenas se orientó a productos de explotación que servían de materia prima para los países europeos, entre los productos que se exportaban se encuentran: grana, azúcar, trigo, etcétera; empero las comunidades indígenas se dedicaban a una agricultura para su consumo. A su vez el comercio estaba orientado a la exportación de estos productos, por lo que el comercio interior es muy reducido.

Todas las actividades económicas de la sociedad colonial no respondían a la demanda interna, sino a las necesidades de las metrópolis europeas, las cuales fijaron su desarrollo industrial en la explotación económica de las colonias; por lo que la estructura económica de México queda sujeta a la demanda del capitalismo avanzado.

Las relaciones de producción capitalistas durante el período colonial empezaban a desarrollarse y es hasta el período liberal que se manifiestan abiertamente no sólo en la estructura económica sino también en el plano jurídico político que responde a las necesidades del desarrollo del capital.

El período liberal comprendido entre 1810 y 1876 se caracterizó por su inestabilidad política y social, debido al despla-

miento de los españoles del poder político y económico; y de la creación de nuevos centros de poder; esta inestabilidad política - conduce a un estancamiento económico; no obstante, el capitalismo seguía avanzando y esto se manifiesta en los objetivos del liberalismo que perseguían el avance de las relaciones capitalistas, objetivos que cristalizan en las Leyes de Reforma con la desamortización de los bienes eclesiásticos y comunales para impulsar - las formas de producción capitalistas como las hegemónicas y esto se manifiesta en el estímulo a la propiedad privada y a la formación de grandes latifundios.

De tal forma que los objetivos del liberalismo fueron: la creación de una clase media esencialmente de pequeños propietarios, la modernización de la economía y con esto la industrialización del país; y la concentración de la propiedad. "... para ser consecuentes con una convicción liberal, el ideario nacional de esta corriente tuvo que incluir cuestiones como la reducción de aranceles y el fraccionamiento de propiedades comunales en parcelas individuales de propiedad privada junto con la expropiación de bienes eclesiásticos, la secularización de conventos y de la educación, la eliminación de privilegios de nacimiento y la preponderancia de la legislación civil"(1)

(1) Peña, Sergio de la. La Formación del Capitalismo en México. p. 120

La política liberal respecto a las comunidades indígenas no dió resultado al pretender formar pequeños propietarios, sino lo que provocó fue el despojo de sus tierras comunales por parte de grandes latifundistas, pasando a ser los indígenas fuerza de trabajo libre. Con las leyes de desamortización, los ganaderos y terratenientes se vieron favorecidos, contando con mayor extensión de tierra al invadir las propiedades comunales; erigiéndose la hacienda como la forma preponderante de producción -institución que desde la Colonia venía desarrollándose-, donde se incorporaba la población indígena como mano de obra que le era necesaria a la hacienda para su producción, y es en ella donde se dan la servidumbre el peonaje y el trabajo asalariado.

La agricultura se encontraba muy atrasada porque mantenían técnicas de producción muy rudimentarias, se producían cultivos como el maíz, frijol, chile para el consumo interno y trigo, vainilla, tabaco, café, algodón, caña de azúcar, etc. para la exportación, debido a la existencia de grandes latifundios que orientaban su producción al mercado externo, al lado de los cuales se encontraba una agricultura de subsistencia.

Durante este período se da una incipiente industrialización - en el país, esta industrialización fue impulsada por el Estado, que

buscaba desarrollar la industria para modernizar la economía. --  
Siendo una de las principales ramas industriales la de textiles. Es  
tas fábricas fueron desplazando a la producción artesanal y con -  
ello el sector industrial fue adquiriendo importancia, además de  
que con su crecimiento iba absorbiendo cada vez más mano de -  
obra. Sin embargo, estas industrias son rezagadas en comparación  
con las industrias pesadas de los países europeos y las norteameric  
anas.

Por el propio desarrollo del capitalismo en México se da --  
un proceso de concentración de la tierra, que convierte a los --  
campesinos y artesanos en trabajadores asalariados. Creándose -  
así mayores núcleos de población desposeídos de sus medios de  
trabajo e incorporados al proceso de producción capitalista, con  
lo cual se ven en la necesidad de recurrir al mercado para abaste  
nerse de los productos necesarios para su subsistencia, expan-  
diendo la oferta y la demanda internas; es decir, que estos pro-  
cesos han conducido a la formación del mercado interno, producto  
del proceso de acumulación de capital.

Este proceso de expansión del capitalismo en México duran-  
te el período porfirista se traduce en una rápida expansión del -  
mercado capitalista y en una mayor participación en la economía  
mundial capitalista, como exportador de alimentos y materias prici



mas, con la aportación de capital extranjero, sobre todo norteamericano, que invertía en las manufacturas, en la industria extractiva, en la red ferroviaria y en la agricultura. "Existen estimaciones acerca de la dimensión de la inversión extranjera. — Lo más confiable muestra que para finales de la época porfirista había llegado a la fabulosa suma de 3 400 millones de pesos. Un tercio de ésta se encontraba concentrada en ferrocarriles y 24% en minas y metalurgia, 15% en bonos de la deuda pública y 7% en servicios públicos. Entre 31 % y 6% variaba la proporción invertida en bienes raíces, bancos, comercio, industrias y petróleos respectivamente"(1) Una gran parte de la inversión extranjera inglesa y norteamericana se dirigió a la industria extractiva (minería, metalurgia, petróleo). Por lo que el crecimiento económico de México se debió en gran parte a la inversión extranjera que se destinaba a la industria, aún cuando empieza a surgir una burguesía local industrial.

Por lo que cabe decir, que durante este período 1876 - 1910 se da un cierto crecimiento económico iniciándose nuevas actividades y una creciente acumulación de capital aunado a una cierta estabilidad política establecida durante el gobierno de Porfirio Díaz (el cual pretendía el desarrollo económico de México a través de una mayor vinculación con el mercado externo).

(1) Ibidem. p. 175

Este desarrollo del capitalismo en el país conlleva la transformación y disolución de formas precapitalistas de producción, integrándolas al sistema, que impone sus propias leyes. Este proceso a su vez da lugar a un reacomodo de las clases sociales: - el surgimiento de una incipiente burguesía industrial y financiera, a una población urbana proletaria en aumento y de una masa campesina pauperizada.

Para lograr el pretendido desarrollo de México, el gobierno porfirista impulsó la construcción del sistema de comunicaciones y transporte, fundamentalmente los ferrocarriles que permitieron la exportación de materias primas y alimentos; la explotación de zonas antes inaccesibles y con ello la expansión del mercado. Además se impulsó la explotación agrícola y el surgimiento del sector industrial que contaba con una infraestructura económica como los ferrocarriles y la energía eléctrica, contando con amplios contingentes de mano de obra, de los campesinos y artesanos desplazados de sus propiedades; enfocándose a las ramas: textil, comestibles, bebidas, tabaco, cigarrillos, plantas vitivinícolas, que respondían al crecimiento del mercado interno y a la demanda externa, ésta última de comestibles y materias primas. Con lo cual se producían solamente bienes de consumo dejando de lado la producción de bienes de capital, por lo que se dependía de la impor-

tación de éstos. Y es durante este tiempo que la minería recobra fuerza por el impulso recibido.

En el campo que seguía siendo el sector más importante de la economía, se protegió y apoyó la explotación capitalista, dándose una mayor concentración de tierras por un grupo de hacendados y terratenientes, y con ello acelerando la acumulación de capital. Para la explotación de estas grandes extensiones de tierra se recurrió al peonaje, que era una relación de servidumbre donde se establecía una vinculación del peón y su familia con el hacendado; ésta forma de explotación de la mano de obra en las haciendas permitió la permanencia de relaciones no capitalistas de producción al lado de las relaciones de producción capitalistas. "Esto significa que el avance de las fuerzas productivas en otros sectores vitalizó en el agropecuario las relaciones de producción características de la hacienda. Así, se reforzaron formas de explotación no capitalistas en el campo para sustentar el desarrollo capitalista en otros sectores"(1)

La explotación petrolera durante el porfiriato estuvo a cargo de compañías inglesas y norteamericanas, quienes obtenían jugosas ganancias por dicha explotación; que se caracterizó por su intensidad e irracionalidad ya que sólo a estas compañías les -  
(1) Ibidem. p. 138

importaba extraer grandes cantidades de crudo para exportarlo y obtener mayores volúmenes de capital contando con la protección y apoyo del régimen de Porfirio Díaz, quien "... hizo dictar la Ley del 26 de diciembre de 1901, en que se autorizaba la explotación petrolera en los terrenos baldíos y nacionales, zonas federales y lechos de corrientes y masas de agua en México, concediendo por diez años libre importación de maquinaria, libre exportación de productos; exención de todo impuesto sobre la inversión; derecho para comprar terrenos nacionales a precios de baldíos; para expropiar los particulares que necesitara, derecho de paso por terrenos particulares; zona de protección circular con radio de 3 kilómetros en torno de cada pozo, etc."(1)

Las compañías petroleras más importantes fueron la Huasteca Petroleum Company y el Aguila de capital norteamericano e inglés respectivamente. La compañía el Aguila fue fundada por Pearson, un británico que extendió sus propiedades desde el río Grande hasta el Pacífico donde podía explorar y explotar petróleo. En tanto que el norteamericano Doheney explotó petróleo en el Ebanco de la Huasteca; pero éstos posteriormente traspasarían sus intereses al primero en 1923 a la Royal Dutch Shell y el segundo en 1925, a la

---

(1) López Portillo y Weber. El petróleo en México. p. 20

de Indiana; dos de las compañías más importantes. Y es en 1910 cuando se inicia la explotación de la famosa Faja de Oro de la cual se extrajeron volúmenes extraordinarios de petróleo llegando hasta el año de 1921 de 193 397 586 barriles; llegando a ocupar uno de los principales lugares de la producción petrolera a nivel mundial.

Como podemos ver, en este período se inicia la explotación del petróleo con fines industriales, sin embargo, el petróleo ya era conocido desde mucho tiempo atrás, aún por los indígenas - en la época precolombiana, y a esto hace referencia Fray Bernardino de Sahagún quien en su Historia de las Cosas de Nueva España señala que el Copopote entre los indígenas se usaba con fines rituales; pero a pesar de ello es hasta fines del siglo XIX que se le explota industrialmente, primero como combustible para alumbrado; y posteriormente como materia prima para las diferentes industrias y la utilización de los derivados del crudo, acelerándose el consumo del Petróleo en grandes proporciones.

La entrada de capital extranjero, la expansión industrial, el crecimiento voraz de las haciendas, condujeron a una mayor proletarización y descomposición del campesinado, al despojarlos de sus tierras, proceso de expansión y profundización de las rela--

ciones capitalistas en México: que llevaron a la agudización de las contradicciones sociales inherentes al capitalismo, que se manifestaron en un enfrentamiento de los diversos sectores de la sociedad: como los campesinos, obreros, burguesía agraria y una menor burguesía industrial, que desembocaron en la lucha armada de 1910. Y debido a esta lucha intestina la actividad económica quedó paralizada y es por ello que el período revolucionario se caracterizó por un estancamiento económico. Sin embargo, la industria petrolera no se vio alterada, pues a partir de 1911 su producción asciende hasta alcanzar su clímax en 1921. La explotación minera decayó sobre todo en la producción de oro, plata y plomo. "La explotación de oro descendió de 41 420 kg. en 1910 a 7 358 en 1915; la de plata bajó de 2 417 a 1 231 toneladas en los mismos años, y la de plomo experimentó un fuerte decrecimiento, habiendo pasado de 124.3 a 5.7 toneladas en el mismo lapso. El producto bruto de la minería descendió de 1 039 millones en 1910 a 620 en 1921 declinando a una tasa media anual de 4.0%"

(1).

La agricultura sufre también un fuerte descenso, debido a que

---

(1) Solís Leopoldo. La realidad económica mexicana. p. 88

la población campesina se encontraba dentro de la lucha por la restitución de tierras, por lo que esta actividad se encontraba abandonada mostrando un decremento del 5.2% medio anual"(1)

Lo mismo sucedía en la ganadería que declinó al 4.6% anual. El sector Industrial quedó casi paralizado totalmente durante el período revolucionario.

Al término de la revolución de 1910, cuyos ideales quedaron plasmados en la Constitución de 1917, donde se establecieron las bases de las relaciones obrero-patronales; la repartición de tierras - que fue uno de los principales puntos, quedó bajo el control del Estado. Todos estos hechos propiciaron que el nuevo grupo en el poder contara con una amplia base de apoyo constituida por obreros y campesinos.

El Estado se asignó el papel de promotor del desarrollo económico, a falta de una burguesía fuerte que promoviera el desarrollo económico, persiguiendo a través de ésto favorecer la inversión privada, acelerar el desarrollo industrial, aumentar la productividad y el empleo, agilizar el reparto agrario, crear los servicios públicos necesarios (agua, electrificación, comunicaciones, hospitales, etc.) a través de esta política económica, el Estado aseguraba el desenvolvimiento del sistema capitalista.

---

(1) Ibidem p. 89

Así encontramos que el período comprendido entre 1920- - 1928 se le ha denominado como caudillismo revolucionario, por el hecho de que son los caudillos provenientes de las filas revolucionarias quienes dirigen la política ante la ausencia de una -- clase hegemónica que se imponga sobre las demás; así surge el Estado como regulador de conflictos entre el capital y el trabajo. La política económica en este período estuvo orientada a reordenar la economía nacional, se crean las bases de la infraestructura y en 1929, Calles crea el Partido Nacional Revolucionario para - unificar las diversas tendencias y partidos para consolidar el poder central, controlando a las masas obreras y campesinas a través de las organizaciones que colocó bajo su control; la tenden-- cia en este período fue la de fomentar la pequeña propiedad privada, de tal forma que en el aspecto agrario Obregón buscó por medio del reparto de tierras la creación de pequeños propietarios, hecho que se vio reforzado por la creación de la "pequeña propie-- dad inalienable" la cual favorecía la creación de grandes latifundios y a la burguesía agraria, más adelante, Calles se declaró - abiertamente a favor de la pequeña propiedad, a través de "... las leyes que promulgó sobre el patrimonio ejidal en 1925, que planteaba el principio de una división obligatoria de ejidos en parcelas individuales y señalaba el inicio de la intervención del Es-



tado en la vida interna de aquéllos"(1)

Su sucesor también favoreció esta política a favor de la burguesía agraria. Sin embargo, la agricultura presentó durante esta época un lento ritmo de crecimiento: 2.9 % (2). Siendo los cultivos más importantes: el maíz, el frijol, el trigo, el algodón, el azúcar, el café; los cuales ocuparon en 1930 el 83% de la superficie cultivada y el 60% del valor de la producción agrícola (3). El reparto agrario implantado con la Constitución de 1917, tuvo varios efectos como: la ampliación del uso de la tierra disponible - para el cultivo, una mayor movilidad de la mano de obra agrícola, se sentaron las bases de una agricultura comercial y se mantuvo una agricultura de subsistencia. Durante el periodo de 1915 a 1934 se distribuyeron 7.7 millones de hectáreas.

Además con la Constitución de 1917 en su artículo 27, el subsuelo pasa a formar parte de la Nación y por ello: "Corresponde a la Nación el dominio directo de todos los minerales y sustancias que en vetas, mantos, masa o yacimientos constituyan depósitos cuya naturaleza sea distinta de los componentes de los terrenos, tales como los minerales de los que se extraigan metales y metaloides utilizados en la industria; los yacimientos de pedras preciosas, de sal gema y las salinas formadas directamente por

(1) Gutelman Michel Capitalismo y reforma agraria en México p. 94

(2) Solís Leopoldo. op. cit. p. 127

(3) Ibidem. p. 138

las aguas marinas; los productos derivados de la descomposición de las rocas cuando su explotación neccsite trabajo subterráneo; los fosfatos susceptibles de ser utilizados como fertilizantes; los combustibles minerales sólidos; el petróleo y todos los carburos de hidrógeno sólidos, líquidos o gaseosos"(1).

No obstante que la promulgación de la Constitución de 1917, - otorgaba la explotación del petróleo a la Nación, las compañías extranjeras siguieron explotándolo, a cambio de reducidos impuestos, esto porque el gobierno mexicano les otorgó concesiones para continuar explotando los yacimientos petrolíferos; ante las presiones por parte de las compañías petroleras quienes lograron que se expidiera el decreto del 3 de enero de 1920 - que asentaba los derechos de las compañías para explotar el petróleo "(2)

Estas compañías a lo largo de los subsecuentes gobiernos de la revolución, trataron de eludir los compromisos adquiridos con el Estado Mexicano, acudiendo a presiones a nivel internacional, con lo cual le creaban conflictos, optando los gobiernos por dejarles explotar el petróleo. Uno de los intentos por parte del Estado para controlar la explotación petrolera fue la creación del Control de Ad-

(1) Manterola Miguel "La Industria Petrolera en México" en la Industria Petrolera Mexicana, p. 8

(2) Ibidem. p. 9 - 10

ministración del Petróleo Nacional en 1925, ello con el fin de abastecer de petróleo a los ferrocarriles nacionales, institución que más adelante en 1926 se constituyó en Petróleos de México S. A. de C. V.

México se incorpora al comercio internacional al alcanzar en 1921 el segundo lugar entre los productores de petróleo con una producción de 193 397 586 barriles, siendo las exportaciones de petróleo en 1920 516.8 millones que significaba el 60.4 de las exportaciones totales"(1).

Por lo tanto en los años inmediatos a la revolución, se dan una serie de transformaciones estructurales que sientan las bases políticas, económicas y sociales para dar paso a un crecimiento económico y a la consolidación del Estado como rector del proceso económico.

Durante el régimen Cardenista se llevaron a cabo fuertes cambios en el aparato productivo, fundamentalmente en la agricultura y en la industria, basados en el reparto agrario y en la expropiación petrolera. Así "La reforma cardenista (1934 - 1940), reforma agraria; proceso de creación de un sector de la economía mediante la nacionalización del petróleo; el transporte e indus--

---

(1) Solís Leopoldo. op. cit. p. 88

trias varias; la creación de bancos de financiamiento ( NAFINSA); - la organización de las centrales obrera y campesina; la participación creciente del Estado en la economía mediante un Plan Sexenal, y una serie de medidas de fomento industrial. Estas reformas, que constituyeron un proceso avanzado de democracia burguesa sentaron las posibilidades de un desarrollo industrial que estaba limitado por las condiciones políticas y sociales existentes; al desarrollar la infraestructura básica y abrir el mercado interno mediante las reformas sociales y políticas, las condiciones del proceso acelerado de sustitución fácil, estaban creadas"(1)

El Estado encuentra un apoyo social en las masas campesinas al otorgarles el mayor número de hectáreas, fomentando los ejidos colectivos, sin que ello implicara una amenaza real a la propiedad privada. El reparto agrario respondía a que: "... habiéndose fracasado el sistema latifundista de propiedad agropecuaria se necesitaba asegurar el buen funcionamiento de la nueva forma de producción. Esto apresuró los fuertes gastos en obras de irrigación. La tierra irrigada se cedió a los agricultores preferentemente en forma de propiedad de 5 a 1 000 hectáreas, que fueron el germen de la agricultura comercial"(2) Así durante los años de 1935 a 1940 se repar-

(1) Perzabal Carlos. Acumulación capitalista dependiente y subordinada: el caso de México (1940-1978). p. 32

(2) Solís Leopoldo. op. cit. p. 160

tieron 17.9 millones de hectáreas lo que promovió una mayor diversificación de cultivos, contando con productos agrícolas exportables - como el café, el algodón, etc. Todo esto dió como resultado un aumento de la productividad de la tierra.

El proceso de desarrollo económico a través de la industrialización del país, se vió acelerado sobre todo en el periodo Cardenista, - que fomentó la intervención del Estado en la economía por medio de la creación de las empresas públicas. Así el desarrollo industrial se vió favorecido por el proteccionismo que dió el Estado para el impulso de la industrialización y para la recuperación y la nacionalización de industrias estratégicas para el desarrollo económico del país como la petrolera.

Como ya se mencionó anteriormente la explotación del petróleo se encontraba en manos de compañías extranjeras a quienes les interesaba obtener las mayores ganancias sometiéndolo a sus trabajadores a una explotación intensiva, a diferencia de los trabajadores extranjeros que gozaban de privilegios por parte de las propias compañías. Por lo que en 1935 los trabajadores de la industria petrolera se unen y forman el Sindicato de Trabajadores Petroleros de la República Mexicana, que posteriormente en 1936 demandó el contrato colectivo de trabajo a las compañías petroleras y ante la negativa e intransigencia de éstas para mejorar las condiciones de trabajo de sus obreros, éstas

tos se lanzan a huelga, viéndose obligado el gobierno de México a --  
intervenir en el conflicto, llevando el caso ante la Suprema Corte,  
que el 18 de diciembre de 1937 da a conocer su resolución de que las  
compañías deben aceptar e implementar las nuevas condiciones de -  
trabajo, entre las cuales se encuentran:

"- de que en caso de reajuste las compañías pagarían una indemnización equivalente a 90 días de salario, más 25 días de salarios por cada año o fracción mayor de 6 meses de servicios prestados, a los -  
trabajadores que fueran reajustados.

- El establecimiento de la jornada semanal de 40 horas de traabajo.

- Aumento en los salarios de una cantidad total de \$28149 560.

- Aumento total del costo anual del contrato \$ 65 474 840. "1

A esta resolución llegó la Suprema Corte por la investigación -  
financiera que hizo a las compañías petroleras, dándose cuenta de -  
que éstas contaban con el capital suficiente para cubrir las demandas  
de los obreros. Esta investigación reveló que "Las principales empresas  
que operan en México forman parte de grandes unidades económi-  
cas norteamericanas e inglesas, ... las principales empresas petrole-

---

(1) Puig Cadena. La Lucha por el derecho y la reivindicación económica  
ca. p. 34 - 35

ras que operan en México nunca han estado vinculadas al país, y sus intereses han sido siempre ajenos, y en ocasiones opuestos al interés nacional, ... que muy cerca de la producción mexicana del petróleo crudo y sus derivados se exporta a dos países: Estados Unidos e Inglaterra. "(1)

Las compañías petroleras se negaron a aceptar la resolución y los obreros continuaban en huelga, por lo que la actividad económica se veía en peligro ante la falta de combustible necesario para su funcionamiento. Ante esta situación el Presidente Cárdenas se vio obligado a tomar una medida drástica que se consumó en la expropiación petrolera del 18 de marzo de 1938, decretando causa de utilidad pública los bienes muebles e inmuebles de las compañías petroleras; así el artículo primero de la expropiación dice que: "Se declararan expropiados por causa de utilidad pública ya favor de la Nación, la maquinaria, instalaciones, edificios, oleoconductos, refineras, tanques de almacenamiento, vías de comunicación, carros tanque, instalaciones de distribución, embarcaciones y todos los demás bienes muebles e inmuebles de propiedad de : La Compañía Mexicana de Petróleo 'El Aguila' , S.A., Compañía Naviera de San Cristóbal, S.A., Compañía Naviera San Ricardo, S. A., Huasteca Petroleum y Com-

(1) Silva Herzog Jesús Historia de la Expropiación de las Empresas Petroleras. p. 80 - 83

pany, Sinclair pi erce Oil Company, Mexican Sinclair Petroleum Corporation, Stanford y Compañía Sucesores, S. en C., Penn-Mex Fuel Company, Richmond Petroleum Company de México, California Standar Oil Company of México, Compañía Petrolera El Aguila, S. A., - Compañía de Gas y Combustible Imperio, Consolidate Oil Company - of México, Compañía Mexicana de Vapores San Antonio, S. A., Sabalo Transportation Company y Clarita, S. A. y Cacalicao, S. A., en cuanto sean necesarios, a juicio de la Secretaria de la Economía Nacional para el descubrimiento, captación, conducción, almacenamiento refinación y distribución de los productos de la industria Petrolera"(1)

El gobierno mexicano quedó a deber a las compañías expropiadas la cantidad de \$ 150 000 000.00 aproximadamente"(2).

Las compañías iniciaron una campaña internacional de boicot contra el petróleo mexicano, no solamente de su compra, sino también de la venta de maquinaria y r efacciones, así como de tecnología al gobierno mexicano; pero México fue venciendo los obstáculo im-- puestas a la producción y comercialización petrolera.

Después de ejecutada la expropiación petrolera, lo primero que había de hacerse era tomar las medidas necesarias para estructurar

(1) "Si hay expropiación, hay cañonazos" en Nosotros los Petroleros Junio, 1979 p. 9

(2) Silva Herzog, Jesus op. cit. p. 144



la industria petrolera, surgiendo de esta necesidad la creación de un organismo que se encargará de dicha industria, el organismo descentralizado Petróleos Mexicanos, que fue crado el 7 de junio de 1938, quien se encargaría de todos los procesos que abarca la producción del crudo y sus derivados, así como de su distribución y comercialización. Esta estructuración de la industria petrolera significaba el abastecimiento del mercado interno, dejando en un plano secundario la exportación de crudo.

La producción bruta de petróleo en el año de 1938 fue de 38 818 213 barriles, contando en el mismo año con una reserva reconocida de 1 240 000 de barriles, los descubrimientos petrolíferos más importantes en ese año fueron en Reynosa, Tamaulipas y en la región de Macusapana Tabasco.

---

Producción diaria de Crudo

Año	Producción	Año	Producción
1901	28	1930	108 301
1921	529 856	1937	128 511
1926	247 729	1938	106 351

---

Fuente: Nostros los Petroleros, marzo - abril 1980, año 2 No. 8, p. 28 - 29

En el periodo Cardenista se sientan las bases de la industrialización que se irá desarrollando de la década de los 40's , en adelante, hasta 1970 periodo en el que se realizan cambios en el aparato productivo principalmente en la agricultura que se trata de modernizar a través de una mayor inversión pública que permite la introducción de nuevos adelantos tecnológicos; para dar lugar a un mayor uso de la tierra, del capital y de la mano de obra. Y se fomentó la exportación de productos agrícolas. Y es a partir de estas modificaciones en el aparato productivo por las que se adopta el modelo de desarrollo estabilizador el cual tenía como base la sustitución de importaciones de bienes de consumo, es decir, que el Estado pretendía alcanzar un mayor desarrollo modernizando la economía, acelerando el proceso de industrialización por medio de la sustitución de importaciones; proceso a través del cual México sería capaz de producir bienes de capital, alcanzado de esta manera su independencia económica, política y tecnológica. Para llevar a cabo esto, el Estado implementó medidas proteccionistas a los empresarios nacionales, tales como: exención de impuestos a las empresas nacionales, canalización de la inversión pública a obras de infraestructura, protección arancelaria, fomento a sus exportaciones, otorgamiento de crédito, libre importación de maquinaria. De tal forma que: "Un componente básico del modelo de industrialización seguido por nuestro país lo ha

ha constituido el llamado proceso de sustitución de importaciones, - cuya característica ha sido una tendencia creciente hacia su profun-- dización (de lo simple a lo complejo), como lo denota su inicio a par-- tir de los bienes finales de consumo, continuando con los bienes inter-- medios ligados a los bienes anteriores, después con los bienes de consumo duradero y, finalmente, en mucho menor medida, con algu-- nos bienes de capital.

Sin embargo, tal proceso de sustitución de importaciones se - desarrolló en un marco de condiciones que propiciaba la conformación de una estructura industrial como la actual. Por una parte, el Esta-- do estimuló la producción de bienes de consumo inmediato y durade-- ro a través de restricciones a su importación con el objeto de reser-- var el mercado interno para los productores nacionales. Por otra -- parte, otorgó toda clase de facilidades para la importación de maqui-- naria y equipo estableciendo aranceles bajos a su importación. El - resultado de estas dos tendencias fue un crecimiento industrial mar-- cadamente desigual, sin un eslabonamiento interno de sus sectores y fuertemente dependiente de la importación de bienes de capital y - de materias primas" (1)

---

(1) Aguilera Ramos Gustavo. "Bienes de Capital, Industria Siderúrgf-- ca" en Capitalismo y Crisis en México p. 207

Este modelo de desarrollo requería una mayor participación del Estado en la economía, que se reflejó en la creación de empresas estatales, y en una mayor inversión en la infraestructura para que sirviera de apoyo a la industrialización; y en una mayor participación del sector público en la industria manufacturera, e incentivo a la inversión privada para expandir todas las ramas de la economía y con ello ampliar el mercado interno. Todas estas acciones iban encaminadas a modernizar el sector agrícola e industrial, para elevar la productividad en estas ramas, y aumentar la exportación de productos agrícolas que captarían mayores divisas que financiarían el desarrollo industrial. Es decir, que en una primera etapa esta política pretendía la producción y exportación de materias primas, que contribuirían al desarrollo de la industria de bienes intermedios y de capital; que en una segunda etapa serían los que se producirían, fortaleciendo el aparato productivo, con este modelo se pretendía: transformar los productos agropecuarios, la exportación y/o sustitución de importaciones, generación de empleos, integración de una industria nacional y la utilización de una tecnología propia(1).

El crecimiento económico de México fue desigual debido a que sólo

---

(1) Equipo de Coyuntura Económica: "La Coyuntura Económica" en Capitalismo y Crisis en México p. 143

lo se impulsaron algunos sectores como las manufacturas, la industria eléctrica, la petrolera. Y este crecimiento descansa sobre todo en la producción de bienes de consumo, que requería de la importación de bienes intermedios y de capital. Este crecimiento económico necesitaba de financiamiento externo, para cubrir las necesidades de la industrialización. Por lo que la deuda pública creció de 1963 de 1 315 millones a 1969 a más de 2 910 millones de dólares. Dándose al mismo tiempo una gran penetración de capitales extranjeros sobre todo norteamericano en el sector industrial, en ramas como la de: tabaco, productos de hule, productos farmacéuticos, productos del petróleo y sus derivados, equipo de transporte, por lo que "... entre 1950 y 1959, más de las dos terceras partes del total de la inversión directa norteamericana en México se canalizaron hacia las actividades manufactureras" (1) Y es por esto que se da una relativa diversificación industrial.

A lo largo del período de 1940 a 1970 se da un crecimiento del sector industrial del 9.2% promedio anual. (2) Crecimiento que se manifestó en la concentración de capital en las grandes ciudades, contribuyendo el sector manufacturero al producto interno bruto -

(1) D. Hansen Roger. La Política de Desarrollo Mexicano, p. 78-79

(2) Huerta G. Arturo. "Industria y crisis económica" en Capitalismo y Crisis en México. p. 159-160

con 21.2% en 1953 y 26.5% en 1967. (1) Y la ocupación industrial de 1957 a 1967 fue de 6.3% promedio anual (2) Y que debido a los vastos núcleos de población migrante, el sector industrial contó con --- abundante oferta de mano de obra, sin embargo, solamente un porcentaje mínimo fue absorbido manteniéndose una tasa de desempleo de 8% y de subempleo de 25%. (3) En los años 60's el producto interno bruto presenta una tasa media anual de 7.1% además los ingresos provenientes de las exportaciones, se basaron sobre todo en la venta de productos primarios, los cuales constituyen el 74.7% de los ingresos por exportación. La distribución de los ingresos fue marcadamente desigual en estos años, lo que provocó una mayor captación de capital por los sectores financieros e industriales, quienes a partir de 1940 se habían convertido en los mayores inversionistas, alcanzando el 70% de la inversión interna mexicana. La inversión pública en los años de 1965 a 1970 que se canalizó a través de los organismos descentralizados, se dirigió en primer lugar a Petróleos Mexicanos, con 31 498.5 millones de pesos, en segundo lugar la Comisión Federal de Electricidad con 14 464.2 y en tercer lugar los Ferrocarriles Nacionales con 6 427.8 millones (4).

(1) Solís Leopoldo. op. cit. p. 221 ; (2) Ibidem. p. 248

(3) Urquidí Víctor. El desarrollo económico y social en México. p. 38

(4) Aguilar Alonso. "El Proceso de Acumulación de Capital" en México: Riqueza y Miseria. p. 120

El papel del Estado en esta etapa fue la de fomentar los niveles de empleo, dotando a la industria de la infraestructura necesaria para su propio desarrollo; además la de participar más en el proceso económico, por lo que creó a diversas empresas y organismos que dependían directamente del sector público.

La industria petrolera durante este lapso de tiempo, fue importante pero no alcanzó niveles muy elevados en su producción: por lo que no tenía una participación fuerte al producto interno bruto, como lo tendría tiempo después. Sin embargo, es en ese momento que la industria extractiva sienta las bases y directrices de su futuro desarrollo; pues inicia el establecimiento de plantas refinadoras, y el comienzo de la producción petroquímica, abarcando de esta manera todos los procesos que conlleva la industrialización del crudo.

Durante los regímenes poscardenistas se favoreció al sector privado capitalista de la agricultura, dando paso a la gran propiedad agraria capitalista, pero sin destruir totalmente la agricultura de subsistencia de grupos campesinos y comunidades indígenas; esta política agraria condujo a una polarización en el agro mexicano, al existir por un lado la gran propiedad privada de explotación capitalista y por otro una agricultura de subsistencia explotada con técnicas y métodos tradicionales; proceso que implica la descomposición del --

campesinado, aumentando el número de trabajadores agrícolas, y de campesinos que no son absorbidos, por lo que emigran a los centros urbanos.

Al avance del capitalismo en el agro mexicano se sustentó en la gran propiedad privada de la tierra para su explotación capitalista, la cual ha contado y cuenta con capital, técnicas e instrumentos de trabajo modernos, como los sistemas de riego que le permitieron - explotar intensivamente la tierra; por lo que fueron las de mayor - productividad y las que comercializaron y exportaron sus productos. La explotación de tipo capitalista se dio principalmente en el Norte del país, en tanto que en el Sureste se mantuvo una agricultura de subsistencia articulada a las plantaciones de tipo capitalista, que no - destruyó a esta agricultura no capitalista porque le proporcionaba mano de obra barata y de más fácil explotación.

La política de estos gobiernos a favor de la burguesía agraria fue decisiva en el reparto agrario, ya que el número de hectáreas descendió a 172 millones de hectáreas (1). "Durante 1945-1965 la - agricultura había desempeñado un importante papel en el crecimiento económico del país, con tasas anuales de crecimiento de más de

---

(1) Carmona Fernando. "La Política Económica" en México: riqueza y miseria. p. 206



6.1% en términos reales"(1)

El modelo de desarrollo estabilizador que se siguió de los años cincuenta a los setenta y que alcanzó su auge durante la década de los sesentas, no logró su objetivo de alcanzar un capitalismo avanzado contando con una industria de bienes de capital a través de la sustitución de importaciones; sino lo que provocó es una mayor dependencia de los países capitalistas avanzados, pues requería de un incremento de las importaciones de bienes de capital que dió lugar a un desequilibrio en la balanza de pagos. "En las industrias de bienes de capital, especialmente maquinaria, tuvo lugar el mismo proceso, lo cuál es aún más significativo si consideramos que, para 1970 las importaciones de bienes de capital representaban 60% de las importaciones totales" (2) Además este modelo de desarrollo condujo a una fuerte concentración del ingreso, generado por la reducción del mercado interno, y que por otro lado, por la concentración de la producción, proceso que afectó sobre todo a la industria, crisis que a su vez incrementó el desempleo.

Estos fenómenos ocasionaron una crisis económica interna en

(1) Tello Carlos. La Política Económica en México p. 26

(2) Ramírez de la O. Rogelio. "Industrialización y sustitución de importaciones en México", Comercio Exterior, no. 1, vol. 30, enero 1980, p. 34

parte resultado de la influencia de la economía norteamericana que en esos años se encontraba en recesión, la cual disminuyó su ritmo de crecimiento y elevó su tasa inflacionaria, aunado a esto, la inestabilidad monetaria mundial. "Las más directas y evidentes consecuencias de tal situación se ubican en los ámbitos comercial y financiero: en el primero por la agudización de la competencia internacional y - las restricciones impuestas por los países capitalistas centrales al libre comercio internacional, y en el segundo por el desordenamiento de los mercados internacionales de capital que dificultan el acceso a los mismos" (1) Y "La recesión coyuntural se presenta, - dice Perzabal Carlos - en cierto sentido por el agotamiento de las bases que sustentaron el modelo desarrollista estabilizador, así como también por la incidencia de la crisis general del sistema capitalista (1974-1976) sobre todo, el impacto de ésta en Estados Unidos, donde la caída del PIB (producto interno bruto) fue de 5.5% en 1973, a 1.7% en 1974 y 1.8% en 1975.... Tales factores, por las relaciones de dependencia y subordinación de nuestro país, precipitaron el colapso del modelo desarrollista estabilizador"(2)

---

(1) González Eduardo. "La política económica 1970-1976" en Capitalismo y Crisis en México p. 65

(2) Perzabal Carlos. op. cit. p. 70

Con esta crisis económica concluye un modelo de acumulación capitalista en México, que dió lugar a la formación de grandes corporaciones monopolistas, en su gran mayoría de origen extranjero, las cuales desplazaron a pequeños y medianos capitalistas y con ello disminuyeron las fuentes de empleo, aumentando el número de desempleados y subempleados, obteniendo menores ingresos. Ante esta crisis económica el nuevo régimen de Echeverría se enfocó a: disminuir el déficit público, disminuir el desempleo, mejorar la distribución del ingreso, fomentar la descentralización industrial, fortalecer las finanzas públicas, expandir el gasto público, liberar la política crediticia, aumentar los gastos en bienestar social, modernizar el sistema tributario, impulsar las exportaciones, aumentar los niveles de producción. El gasto público se orientó a las industrias más importantes como: la siderurgia, la eléctrica y en la agricultura, con el fin de fortalecer los sectores claves de la economía, sin embargo, se descuidaron otras actividades económicas tan importantes como la industria petrolera y la producción de alimentos, por lo que se tuvieron que importar grandes cantidades de estos productos durante este periodo. En tanto que las exportaciones no aumentaron en gran medida lo que provocó "El déficit en la cuenta corriente - es decir de mercancías y servicios - de la balanza de pagos que aumenta en 400% en cinco años, de 908.8 millones de dólares en 1970 a 36 434 en 1975" (1)

---

(1) Aguilar Alonso. op. cit. p. 66

Este déficit de la balanza de pagos se debió también porque - el Estado para sanear sus finanzas públicas y cubrir sus gastos recu<sup>ri</sup>rió a un exorbitante endeudamiento externo que para 1974 llegaba a 9 975 000 millones de dólares. Por otra parte, la crisis económica se refuerza con la caída de la agricultura, que durante los años se<sup>ses</sup>entas había sido el pivote del desarrollo industrial; al exportar gran<sup>des</sup> volúmenes de productos alimenticios y al abastecer el mercado interno; empero, a principios de los setentas, empieza a descender la producción agrícola que se expresa en una concentración de la -- producción de alimentos, en un fuerte de crecimiento de materias pri<sup>mas</sup> para la industria y en un abandono de las exportaciones agrí<sup>colas</sup> y de la producción de granos básicos como: maíz, trigo, frijol, cebada, cártamo, que constituyen la base de la alimentación de la -- población mexicana; recurriéndose a la importación de estos granos para cubrir la demanda del me<sup>rcado</sup>. La no expansión del sector - agrícola, repercutió no solamente en el sector industrial, sino también en otras ramas económicas que vieron afectado su crecimiento.

Por lo que respecta al sector industrial, este contó con el --- apoyo y protección del gobierno para su crecimiento, sector que desde tiempo atrás contaba con una planta industrial manufacturera, -- que constituye la punta de la economía nacional; empero, esta planta manufacturera no ha desembocado en una planta productiva de bienes

de capital, sino que se ha visto reducida a la producción de bienes de consumo inmediato y duradero, que no han fortalecido el aparato productivo nacional, sino que lo han deformado al expandirse a costa de la población. Esta industria manufacturera se extendió en la región Norte del país durante este sexenio, que para su expansión -- necesitó de la importación de maquinaria, incrementándose las importaciones de bienes de capital en más de un 100%.

La situación económica del país y la política implementada por Echeverría propició un ambiente de desconfianza para el inversionista privado nacional y extranjero, presentándose una considerable fuga de capitales hacia el exterior; esta retracción de las inversiones privadas se tradujo en una menor captación bancaria de moneda nacional, en una disminución del sector industrial y por lo tanto en una tasa mayor de desempleo; en un debilitamiento de la formación de capital interno y a un mayor gasto público. Y además en la dolarización de la moneda nacional"... por lo que el Gobierno Federal hubo de recurrir crecientemente al crédito externo. Sin embargo, la política de endeudamiento externo para conservar el principio de estabilidad cambiaria libre de convertibilidad no pudo soportar la magnitud de las presiones y el 31 de agosto se abandonó el tipo de cambio fijo de 12.50 pesos por dólar" (1)

(1) González Eduardo. *op. cit.* p. 105

Estos hechos generaron un proceso inflacionario que se venía presentando desde 1973, cuando se da una recesión inflacionaria a nivel mundial, proceso que implica una elevación exorbitante de los precios y en general del costo de vida; afectando sobre todo a la gran mayoría de la población, dándose un descontento social, proceso que propicia la devaluación del peso en 1976. Así el período echeverrista se resume: en que "En 1971 se intentó disminuir el déficit público y el endeudamiento externo y la consecuencia fue la -- llamada 'atonfa'. A partir de 1972 se implantó una política reactivadora de 'desarrollo compartido' tendiente a disminuir el desempleo y a mejorar la distribución del ingreso recurriendo de nuevo al déficit público y al endeudamiento externo e interno. Esta política alcanzó sus límites a fines de 1973 debido al proceso inflacionario que se desata, ocasionado en gran medida por el lento crecimiento de la producción agrícola y por el alto grado de concentración alcanzada en la industria nacional. En los últimos años, 1974, 75 y 76 la política económica se ha caracterizado por su austeridad con el objeto de disminuir el déficit presupuestal y el proceso inflacionario, disminuyendo en mayor medida los ritmos de crecimiento del gasto público. Pero no por eso se ha dejado de recurrir al endeudamiento externo, ya que el Estado ha tenido que mantener e incrementar su inversión pública para contrarrestar en parte en la disminución de la

inversión privada experimentada en ese período"(1).

La actividad petrolera durante el sexenio de Echeverría fue reducida debido a que no constituía uno de los puntos claves de la política económica, por lo que no se impulsó la producción del crudo y gas, siendo en 1973 la de crudo y líquidos de 548 000 barriles diarios y 53 000 000 de pies cúbicos diarios de gas"(2), viéndose en la necesidad de importar hidrocarburos y sus productos derivados de otros países para satisfacer el consumo interno; esto ocasionó al sector público fuertes egresos, además, por el uso de patentes y tecnología para la producción interna. Sin embargo, es a partir de 1974, con el descubrimiento de nuevos campos petrolíferos sobre todo en el área de Reforma-Chiapas-Tabasco, que se inicia una etapa de ascenso de la producción petrolera, contando con excedentes exportables; pero sin llegar a una explotación intensiva del petróleo, manteniendo así una política dirigida a satisfacer fundamentalmente el mercado interno; y es hasta el régimen de López Portillo 1976-1982, que la política petrolera da un viraje y se centra en la explotación y exportación intensiva del crudo.

---

(1) Huerta G. Arturo. "Causas y efectos de la devaluación del peso" en Capitalismo y Crisis en México p. 110

(2) Díaz Serrano J. "Cronología de la Industria Petrolera Mexicana" en el Petróleo en México y en el Mundo. p. 251

El periodo sexenal de 1976 a 1982 con López Portillo en la Presidencia, se encontró con una crisis económica aguda resultado de las propias contradicciones del capitalismo dependiente y de la política económica aplicada por el gobierno anterior, que condujeron a una situación económica grave con inflación y devaluación de la moneda nacional frente al dólar. La política económica llevada a cabo por el nuevo gobierno para tratar de mejorar dicha situación económica "... se basó por una parte, en canalizar el esfuerzo de inversión pública hacia los sectores prioritarios -el agropecuario y el de energéticos - y, por otra parte, en iniciar un conjunto de reformas profundas en lo político y en lo económico. Se buscaba reestablecer el crecimiento de la actividad productiva aumentando simultáneamente el empleo e imprimiendo además cambios cualitativos al esquema de crecimiento" (1)

El nuevo esquema de desarrollo enfocaba la inversión pública hacia el desarrollo de la infraestructura básica con el fin de proporcionarla, para que los empresarios privados invirtieran en el aparato productivo, contando con los beneficios del sistema tributario, -

---

(1) Documentos: La Política Económica para 1980 -SHCP - SPP - Documentos presentados al Congreso de la Unión por los Secretarios de Hacienda y Crédito Público y de Programación y Presupuestos en dic. de 1979. Comercio Exterior v. 30 No. 1 México, Enero 1980, p. 71



todo ello con el objeto de incrementar las fuentes de empleo, buscando también expandir la capacidad productiva de las industrias estratégicas encabezadas por el petróleo y la petroquímica a donde se invierten grandes cantidades de la inversión pública y en menor proporción en el sector manufacturero y agropecuario.

"Este esquema de gasto significó una concentración importante de la inversión pública en el sector industrial. Así, en tanto dicho sector absorbió el 40% de la inversión total realizada entre 1965 y 1976, y el sector petróleo y petroquímica a rededor de 20% , para 1978 la proporción se eleva a 47 y 28 por ciento respectivamente. Para 1979 dichas proporciones son de 49 y 29 por ciento respectivamente. También el sector agropecuario y desarrollo rural recibió una proporción creciente de la inversión pública: de 13% que tenía en 1965- 1976, a 18 y 19 por ciento en 1977 y 1978 y 20% en 1979" (1).

El sector agropecuario desde la época de los setentas han --- venido sufriendo fuertes descensos, a pesar de los intentos del sector público para dinamizarlo, ya que constituía el sector clave de los años sesentas para el desarrollo económico; sin embargo, actualmen

---

(1) Documentos: "La Política Económica para 1980..." op. cit. p. 71

su crecimiento es muy bajo en relación al sector industrial y terciario; por lo que el Estado ha tenido que importar granos, sufriendo un gran desequilibrio la economía, que antes contaba con una producción de alimentos y materias primas para la exportación.

La crisis agrícola se profundiza por la explotación petrolera que se realiza en zonas que años atrás se dedicaban a la agricultura, disminuyendo la producción agrícola en las zonas petroleras

La política económica está encaminada a elevar los niveles de productividad en todos los sectores de la estructura económica, sobre todo en la producción de bienes estratégicos; empero se observa la importación creciente de bienes de capital que requieren las industrias pesadas, fundamentalmente la industria petrolera que actualmente es de gran importancia en México, industrias que han elevado su demanda de bienes de capital y que la industria nacional no logra producir; esto hace que se presente una mayor deficiencia en el aparato productivo, porque se tiene que recurrir no solamente a la importación de bienes de capital, sino que también a la importación de alimentos para satisfacer el mercado interno. Por lo que las divisas generadas por la exportación de crudo se han canalizado a cubrir dichas importaciones, sin llegar a crear una estructura económica sólida respaldada por una planta industria de bienes de capi-

tal.

Por la propia conformación del aparato productivo, que al no contar con un sector industrial fuerte, se amplían las bases del sector terciario que es el que más aporta al producto interno bruto. Esta deformación del aparato productivo característica de la dependencia repercute en los niveles de ocupación que la industria establece, reflejándose en la migración constante del campo a la ciudad y en el aumento del ejército industrial de reserva, problema crucial del sistema capitalista, por lo que el Estado plantea la generación de empleos, problema que se ve agravado por la elevada tasa de crecimiento demográfico.

Otro de los problemas de la economía del país ha sido la inflación, que se ha traducido en un aumento de los precios de las mercancías y en una reducción del poder adquisitivo de la población, por concentrarse aún más la propiedad y el ingreso, provocando una disminución de la producción de productos básicos para cubrir la demanda de la mayoría de la población.

Una de las medidas que el Estado ha implementado, con la participación de éste y del sector privado ha sido la "Alianza para la Producción", cuyo objetivo ha sido establecer alianzas entre la burguesía y el sector público "... 'Alianza para la producción', que --

obliga al sector privado a invertir y a expandir su producción, y al sector público a desarrollar la producción de 'bienes socialmente -- útiles' y proponer un proyecto nacional de desarrollo de la industria de bienes de producción para la industria petrolera, eléctrica y las industrias metálicas básicas (núcleo del nuevo modelo de acumulación"(1). LLamando a participar en esta alianza a los sectores trabajadores y campesinos para que aumente el crecimiento económico.

México: Principales artículos importados por  
grupos económicos. (enero-noviembre)

Concepto	Miles de Dólares	
	1978	1979
Bienes de Consumo	463 843	629 331
No duraderos	288 054	392 718
Duraderos	175 789	236 613
Bienes de producción	6 159 764	8 888 557
Materias Primas y Aux.	3 641 355	4 805 969
(Petróleo y sus derivados)	192 079	235 864
Bienes de Inversión	2 518 409	4 082 588

Fuente: Comercio Exterior vol. 30no.1 México, enero de 1980.p.105

(1) Perzabal Carlos. *op. cit.* p. 135

La política petrolera actual, como ya hemos señalado, dió un viraje respecto a la política seguida durante el régimen de Echeverría Alvarez que consistía en el abastecimiento del mercado -- interno, pero esta nueva política petrolera se debe a que el petróleo se ha convertido en el eje del desarrollo económico del país, -- con lo cual se han intensificado los trabajos en todas las fases de la producción petrolera, que han contribuido al descubrimiento de nuevos campos petroleros, los cuales han aumentado el monto -- de las reservas, y han sido explotados aceleradamente para elevar la producción del crudo y gas. Esta política petrolera basada en la explotación intensiva de los campos existentes y de las nuevas zonas petroleras tiene como finalidad el logro de un considerable excedente petrolero para la exportación, por lo que un alto porcentaje de la inversión pública se dirige al sector energético.

La estructuración de la nueva política económica contempla en el programa petrolero la vía para recuperar el ritmo de crecimiento económico. El programa petrolero establece un aumento en la producción y exportación del crudo para consolidar la industrialización a través de la transferencia de capital de este sector a otras ramas económicas, lo cual vendría a fortalecer el mercado interno. Para que el sector energético cuente con el capital necesario para reproducirse y para aportar las divisas suficientes al -

sector público para reactivar la economía, tiene que exportar grandes volúmenes de crudo y gas con dichas divisas se pretende disminuir la deuda externa y mejorar la balanza comercial. Por lo que José López Portillo señaló: "Esto es lo que les pido y señalamos como plataforma de producción. Siempre hablamos de que -- para 1982 habríamos de alcanzar entre 2 millones 250 mil y 2 millones y medio de barriles; éstos se alcanzarán este año. Les pido un esfuerzo para darle la flexibilidad al país de alrededor del 10% más para garantizar suministro, exportación y darle capacidad de respuesta a nuestro país para resolver cualquier eventualidad y cualquier riesgo adicional"(1)

Lo que se ha pedido es una ampliación de la plataforma petrolera para resolver el desequilibrio de la balanza de pagos, para disminuir la deuda externa, con el objetivo de crear más empleos; en suma para salvar las contradicciones de la economía mexicana y estimular su desarrollo. Por lo que desde el inicio del gobierno de López Portillo se planeó el aumento de la producción y exportación de petróleo, de 1.3 millones de barriles diarios a 2.2 millones de barriles para 1980, que para alcanzarlo se -

<sup>c</sup>  
(1) José López Portillo. "Síntesis de las palabras provenientes por el señor Presidente de la República en el acto conmemorativo del XLVII aniversario de la Expropiación Petrolera" en Nuestros los Petroleros, mayo-abril, 80, año 2, no. 8 p. 26

construyó toda la infraestructura necesaria, como: caminos, puentes, plantas refinadoras, endulzadoras, oleoductos, gasoductos, -  
Con este fomento a la industria petrolera, Pemex se ha colocado como el principal contribuyente al producto interno bruto; como -  
informó Díaz Serrano que: "En 1976, Petróleos Mexicanos contribuyó directamente con 5% al incremento del producto interno ---bruto; para 1979 su contribución será del 16% "(1)

Con la política petrolera se espera que para 1982 la balanza de pagos sea favorable, superando su situación deficitaria. Esta tendencia de la industria extractiva hacia el aumento de su capacidad productiva y exportadora, la ha colocado en el primer lugar de las exportaciones nacionales, con 3 744 999 miles de dólares en 1979, disminuyendo las exportaciones de otros productos como los primeros con 472 875 miles de dólares en el mismo año; además por lo que respecta a los productos derivados del petróleo, sólo alcanzaron la cantidad en exportación de 70 197 miles de dólares ese año , lo que significa una incapacidad de contar con una industria refinadora, que produzca productos elaborados; contando México solamente con una industria extractiva que se basa fundamentalmente en la exploración y explotación de los hidrocarburos, por

---

(1) Díaz Serrano Jorge. La actividad de Pemex en 1978, p. 560

lo que no se cuenta con una industria pesada.

Esto se debe a que las divisas que son captadas por la venta de hidrocarburos se fugan por la compra de bienes de capital en los mercados extranjeros, esta compra de bienes de capital y tecnología representa el monto mayor de la deuda externa, ya que los países imperialistas cuentan con una industria pesada y el monopolio de la tecnología; que le es necesario adquirir a los países subdesarrollados para la reproducción de su propio proceso productivo, lo que ha venido a reforzar una de las premisas fundamentales de la dependencia: el intercambio desigual de mercancías. Este proceso ha determinado que México no tenga una industria productora de bienes de capital ni que actualmente la industria petrolera pueda desarrollar una industria petroquímica y refinadora fuerte que asegure la permanencia de un capital productivo que sienta las bases de la capitalización en todas las ramas económicas.

Ahora bien, los objetivos planteados por la política económica del gobierno, no han sido alcanzados en su mayor parte porque; como se ha visto dos de las principales metas que eran: el mejorar la balanza de pagos y aminorar la deuda externa, no se ha logrado. Debido a que las divisas captadas por la exportación del crudo han sido canalizadas a sectores improductivos que no



propulsan el desarrollo económico, y que no han fortalecido - a la industria pesada del país; sino que por el contrario estas divisas también han sido utilizadas para importar la maquinaria y la tecnología que el propio PEMEX necesita para su desarrollo. Al contrario de lo que se pensaba acerca de diversificar la industria; el país se ha convertido en monoexportador de petróleo, agudizando los lazos de la dependencia, pues ahora se recurre más al mercado extranjero -norteamericano- para importar otros productos como granos y productos petroquímicos, profundizándose así el intercambio desigual de mercancías.

Ahora bien, es indispensable ver cuál es la situación actual de la industria petrolera, recordando que el organismo encargado de esta es Petróleos Mexicanos, el cual fue creado en junio de - 1938, como resultado de la expropiación petrolera; "... cuyo objeto principal es, según lo establece su Ley Orgánica, la explotación, la exploración, la refinación, el transporte, al almacenamiento, la distribución y las ventas de primera mano de petróleo, el gas natural y los productos que se obtengan de la refinación - de éstos; la elaboración, el almacenamiento, el transporte, la distribución y las ventas de primera mano de aquellos derivados del petróleo que sean susceptibles de servir como materias primas - industriales básicas, es decir, todas las actividades de orden téc

nico, industrial y comercial que constituyen las industrias petrolera y petroquímica... "(1); como organismo descentralizado Petróleos Mexicanos tiene la obligación de explotar ese recurso para coadyubar el desarrollo social del país, además de estar sujeto a través de diversos mecanismos de control por parte del Estado, como son las leyes; de tal manera que el titular de este organismo es el Estado y cuenta con un Consejo de Administración y un Director General que actualmente es el Ingeniero Jorge Díaz Serrano, directivo que es nombrado por el Ejecutivo Federal. - Por otra parte PEMEX es una de las empresas más importantes de Mexico que cuenta con una alta densidad de capital y que requiere de una tecnología avanzada y de una alta calificación de su fuerza de trabajo; empresa que provee de crudo y gas a bajo costo a las empresas del sector privado, subsidiando así a las empresas privadas. Además se otorga concesiones a las empresas privadas nacionales y a otras empresas estatales para realizar actividades relacionadas con la industria petroquímica secundaria.

Los principales objetivos actuales que tiene PEMEX en su -

---

(1) Carrillo Castro A. et.al. Las Empresas Publicas en México  
p. 201

Programa Sexenal son: aumentar la producción de petróleo crudo y gas, de productos refinados y productos petroquímicos; disponiendo de esta producción a corto plazo; incrementar los volúmenes excedentes de crudo, productos refinados y petroquímicos para su exportación, elevando así en gran medida las exportaciones; y a través de ellas la captación de más divisas, invirtiendo lo mínimo posible y obteniendo una máxima rentabilidad. "El programa petrolero para el sexenio 1977 - 1982 contemplaba incrementar la producción de 953 000 a 2 242 000 barriles de petróleo por día y de 2 183 a 3 600 millones de pies cúbicos de gas natural por día, con lo que en 1977 se cuenta con la capacidad para exportar 153 000 barriles diarios de petróleo crudo y refinados, hasta alcanzar la cifra de 1 105 000 barriles por día en 1982"(1) Por lo que respecta a la captación de divisas por concepto de exportaciones, se dice que: "México este año va a ingresar cerca de mil 200 millones de dólares en divisas por concepto de exportaciones de petróleo y se irá acrecentando esta exportación hasta llegar en 1982 a 6 mil millones de dólares por año sin bajar en ningún momento la cuestión de amplia reserva que tenemos"(2)

---

(1) Díaz Serrano J. ¿EN qué consiste una reserva petrolera?" en El Petróleo en México y en el Mundo, p. 233

(2) Periódico el Día, 21 de junio de 1977, p. 7

Para llevar adelante este programa sexenal PEMEX tiene - que intensificar sus trabajos en todas sus esferas, expandir su perforación de pozos y extraerles los hidrocarburos con mayor eficacia, aplicando los sistemas de recuperación secundaria, - explotar mayormente el área de Tabasco-Campeche-Chiapas; - sobre todo la franja marítima que es de donde provienen fuertes volúmenes de hidrocarburos. Para lograr los objetivos establecidos en el Programa Sexenal, PEMEX requiere de fuertes ingresos, como lo ha dicho el director general de este organismo: "El nuevo plan sexenal revelado por PEMEX en 1976, y que un año después fue objeto de adiciones, requiere de una inversión de 17 mil millones de dólares en gastos de capital para explorar 1.2 millones de kilómetros cuadrados de área sedimentarias prospectivas, perforar 1 324 pozos exploratorios y 2 152 pozos de desarrollo; aumentar la capacidad nacional de refinación de la actual cifra de 865 mil barriles a 1 670 000 barriles diarios; incrementar la producción petroquímica de 5.2 a 18.6 millones de toneladas anuales; ..." (1) Necesitando de un monto mayor de inversión por lo que "En los tres años transcurridos se han ejercido por concepto de inversión, 182 mil millones de pesos..." (2)

(1) Díaz Serrano J. "Cronología de la Industria Petrolera Mexicana" en el Petróleo en México y en el Mundo, p. 255

(2) Díaz Serrano J. "Informe Anual 1980" en Nuestros los Petroleros no. 8, año 2, marzo-abril 1980. p. 23

es decir, que Petróleos Mexicanos necesita contar con una plataforma de bienes de capital para realizar todos los trabajos que supone aumentar la producción, necesita de un mayor presupuesto para responder al papel de impulsor del desarrollo económico que le ha sido asignado. Por lo que su presupuesto para el año de 1978 fue de más de 220 000 millones de pesos. Para contar con suficiente capital no sólo se ha recurrido al financiamiento interno a través de la banca nacional, sino también se ha utilizado el financiamiento externo, solicitando créditos, así, "De los financiamientos internacionales utilizados, por lo que corresponden a créditos directos, cuyo monto total fue de 27 319, 6 millones - de pesos, destacan las operaciones de Bank Seumi de Israel, D.M. por 7312 millones de pesos, Deutsche Bank Compagnie Financiere Luxemburg, por 2440 millones de pesos y en tercer término, el de Barday's Bank International, por 2275 millones de pesos(1).

Por esto PEMEX es una de las empresas que mayor cantidad absorbe de los financiamientos externos y de la deuda pública. El Secretario General del Sindicato de Trabajadores Petroleros, Torres Pancardo informó en 1977 que "... a fines de junio del año en curso la deuda de PEMEX subió a 60.000 millones de pesos, señaló que se pide prestado con el propósito de explotar el subsuelo y aprovechar el petróleo..."(2) Así el auge petrolero se --

traduce en el excedente de divisas o ingresos con los que cuenta

(1) Petróleos Mexicanos, Memoria de Labores 1979, p. 52

(2) Periódico Excelsior, 14 de nov. de 1977 p. 1

Petróleos Mexicanos, como "Durante el período 77 - 79, los ingresos propios del organismo ascendieron a 376 mil millones de pesos, superiores en 67 mil millones al monto originalmente estimado, debido principalmente a los incrementos en el volumen y valor de la exportación de crudo"(1) Estos ingresos son obtenidos por la venta de sus productos en el exterior y en el mercado interno, con este capital, PEMEX tiene que pagar sus impuestos al gobierno federal, pagar sus gastos de operación, es decir, financiar su reproducción.

Resumen Anual 1979

Actividades Financieras

(Millones de pesos )

INGRESOS:

Recursos Propios	184 372
Financiamientos	74 654
Total:	259 026

EGRESOS:

Inversiones	83 472
Gastos de Operación	66 104
Impuestos Federales	47 014
Liquidación del Pasivo	40 805
Intereses derivados de la deuda	15 006
Operaciones ajenas	6 483
Total:	258 884

Fuente: Petróleos Mexicanos. Anuario Estadístico 1979. p. 29

(1) Díaz Serrano J. Nosotros los Petroleros No. 8, año 2, 1980 p.23

Con el desarrollo de la industria petrolera, al mismo tiempo que se han elevado los ingresos de PEMEX, también han ido creciendo sus egresos, es decir, sus gastos. Así encontramos que: "Los egresos para este período ascendieron a 258 884 millones de pesos constituidos, por orden de importancia y en millones de pesos, en la forma siguiente: 83 442 en inversiones (32%); 66 104 en gastos de operación (25%); 47 014 en impuestos federales (18%); 40 305 para liquidación de pasivo (16%); 15 006 para intereses derivados de la deuda (6%); y el resto de operaciones -- ajenas"(1) Además por los problemas de la tierra para la explotación petrolera, PEMEX ha realizado también gastos por concepto de indemnizaciones, lo que originó una erogación en los últimos tres años de 975 millones de pesos (2)

Como se puede apreciar en el año de 1979, PEMEX erogó 47 014 millones de pesos por pago de impuestos, lo que lo coloca como el primer causante del país convirtiéndose en el sector que mayores ingresos aporta el erario federal, ingresos a través de los cuales se quiere apoyar a otros sectores de la economía; pero como ya se anotó, estos están siendo canalizados a sectores improductivos.

(1) Petróleos Mexicanos. Memoria .... op. cit. p. 50

(2) Díaz Serrano J. op. cit. p. 22

Por el auge del petróleo, PEMEX se ha convertido en la -- primera industria del país, la industria que más exporta, la que obtiene un monto elevado de ingresos, la que paga más impuestos al Estado, la que invierte grandes cantidades de capital, la que - cuenta con mayores bienes de capital.

Empero, si bien es cierto que las exportaciones petroleras se han incrementado en gran medida, también han aumentado las importaciones en esta rama, en primer término de maquinaria que se necesita para expandir la industria petrolera, y en segun- do, de productos refinados y petroquímicos que la industria nacio- nal no alcanza a producir para satisfacer la demanda interna; - así tenemos que "Desde 1940, el aumento de la inversión se ha traducido en forma automática en un aumento de las importacio- nes de bienes de capital, de manera que en los últimos diez -- años las importaciones de maquinaria y equipo representan el 80% de las importaciones anuales del país"(1)

Por lo que "En el trienio se erogaron por este concepto -- (de adquisición de equipo y materiales) 120 mil millones de pesos. En 1979, se realizaron adquisiciones con un valor aproximado de 45 mil millones de pesos, 53% de los cuales corresponden a adqui- siciones de importación"(2)

(1) Barragan Valencia. Petroleo, Excelsior, 5 de oct. de 1979. p. 29A

(2) Díaz Serrano J. op. cit. p. 20



Los resultados de la actividad exploratoria de Petr6leos Me- xicanos ha permitido intensificar la actividad productiva para ex- traer mayores vol6menes de hidrocarburos, ampliando sus zonas petroleras, llegando a alcanzar el 18 de marzo de 1980 la produc- ci6n diaria de crudo de dos millones setenta mil barriles(1) . A - partir del inicio del presente r6gimen se ha incrementado la pro- ducci6n en gran escala, en 1976 se producían 894 219 barriles - diarios; en 1977 1 085 550; en 1978 1 329 579; y hasta el 22 de noviembre de 1979 1 800 000 barriles; (2) tratando de alcanzar la producci6n de dos millones 242 mil barriles por dfa en 1982, que se estableci6 en el programa petrolero.

Para la explotaci6n petrolera se ha dividido el territorio nacional en zonas: zona norte, zona centro, zona sur, y recien- temente la Sonda de Campeche; la zona que ha contribuido m6s al aumento de la producci6n petrolifera ha sido la Sur, en 1978 aport6 58 719 miles de metros c6bicos de petr6leo crudo de los 77 154 miles de metros c6bicos totales que se produjeron (3), y actualmente la mayor producci6n diaria de crudo y lquidos pro-

(1) Nosotros los Petroleros, marzo-abril 1980. no.8, p. 56

(2) Datos tomados de: Secretarfa de Programaci6n y Presupuesto. La Industria Petrolera en M6xico. p. 153

(3) Anuario Estadfstico de los Estados Unidos Mexicanos. p. 60

vienen del sureste del país con 1 627 820 barriles diarios en diciembre de 1979 y de la Sonda de Campeche con 272 645 (1).

Por lo que el incremento en la producción provino principalmente de la intensa exploración y explotación que se llevó a cabo en la zona Sur del país; sobre todo en el área Mesozoica. Con el aumento de su producción petrolífera México se coloca como uno de los principales países productores y exportadores de hidrocarburos.

El petróleo como ya se ha mencionado, representa la fuente de energía más importante del mundo, importancia que ha crecido excepcionalmente en México en más de medio siglo; así para la actual época histórica que vive el país, se plantea que el petróleo será la palanca que promoverá el desarrollo económico y la reproducción de la sociedad en su conjunto.

De tal forma que al transformarse este hidrocarburo en la directriz del desarrollo, se han extendido e intensificado durante este sexenio las investigaciones y actividades concernientes a los procesos del petróleo.

---

(1) Nosotros los Petroleros, marzo-abril 1980.

En el área de explotación en 1978 había 148 pozos de aceite crudo y 54 de gas. A este número de pozos ha contribuido - el descubrimiento y perforación de éstos en el Sureste del país, donde sobresale la perforación del pozo Paredón 35-A en el estado de Tabasco; en Coahuila y Campeche. Además este incremento en la exploración ha dado como resultado una revisión exhaustiva del potencial de hidrocarburos en todo el territorio nacional; lo cual aumentó el número de reservas probadas totales de hidrocarburos, así el "16 de noviembre de 1980- las reservas probadas - 60,000 millones-, las probables - 98,000 millones - y las potenciales - 250, 000 millones de barriles de petróleo Mexicano"(1) Colocándose México en el sexto lugar mundial de reservas probadas. Esta certificación del monto total de las reservas tiene como objeto, garantizar los créditos para financiar las actividades de PEMEX.

En el área de explotación, los campos petrolíferos más recientes y que presentan grandes potenciales productivos, se localizan en el sureste del país y son: Akal, Bacab, Chac, Nochoch, Ixtoc, Maloob, Ku y el Antonio J. Bermudez que es uno de los más productivos, con 600 mil barriles al día. Además se espera un gran aporte de la plataforma petrolífera marina, la cual "Aporta

(1) Excélsior, lunes 17 de noviembre 1980, primera plana.

hasta este momento 7.600 millones de barriles de reservas probadas y hay como 20 mil millones de reservas probables" (1). La producción de crudo y líquidos diarios alcanzó el 8 de enero de 1980, la cifra de 1.900.377 barriles. (2).

Actualmente PEMEX tiene una capacidad de refinación de un millón 200 mil barriles, a esta producción se unieron las actividades de las refinarias de: Salina Cruz, Oaxaca; Cadereyta y Tula.

La actividad petroquímica en México se empezó a desarrollar en 1959, y es a partir de esta fecha que se encarga a Petróleos Mexicanos de la producción exclusiva de la petroquímica básica y así como de la comercialización de sus productos, y es por esto que se crea la Comisión Petroquímica Mexicana. Quedando la Petroquímica Secundaria a cargo del sector privado y de las empresas filiales.

En 1977 existían 63 plantas de petroquímica básica, la producción durante ese año fue de 4.17 millones de toneladas; en 1978 cerca de 6 millones de toneladas y en 1979 de 6 millones 300 mil toneladas. Sin embargo, el desarrollo de esta área es bajo, ya que el soporte de la producción petrolera lo constituye la exploración y explotación

---

(1) "Estamos trabajando". Nosotros los Petroleros, No. 2., sep. - 1979, p. 6

(2) "Clausura de la Reunión de Arpel". Nosotros los Petroleros, no. 7 de febrero de 1980, p. 29

estructura de las exportaciones al representar 98% del importe total. El volumen promedio exportado fue de 532 835 barriles por día, con un valor total de 87 659 millones de pesos ( 3 811.3 millones de dólares). Estas cifras fueron superiores en 119% en valor y 46 % - en volumen, con respecto a las realizadas en el año de 1978 -estas cifras corresponden al año de 1979-(1). Alcanzando en 1980 la -- exportación de crudo de más de medio millón de barriles diarios, - siendo el precio del barril de 730 pesos.

Por lo que respecta a la producción de gas, también se ha ido elevando, en 1976 la producción anual fue de 771 774 millones de - pies cúbicos, en 1978 de 934 911 y para 1979 era ya de 1 064 559; (2) siendo los distritos de la zona sur los que mayor cantidad de gas producen.

Así el gas es uno de los productos que también tienen im- - portancia dentro de las exportaciones, ya que el uso que tiene éste es muy variado; sirve como combustible para todo tipo de transporte, maquinaria, iluminación, etc. "El precio al que - se vende nuestro gas es de 3 pesos por metro cúbico libre a - - bordo a mitad del rfo, mismo que será revisable cada 3 meses, de

---

(1) Ibidem. p. 19

(2) Petróleos Mexicanos. Anuario Estadístico 1979 p. 43

acuerdo a lo pactado entre los Gobiernos de los países"(1) Los principales países compradores de éstos productos -petróleo y gas- son: Estados Unidos, Brasil, Canadá, Ecuador, Gran Bretaña, Costa Rica, España, Francia, Japón, Israel, Guatemala, etc.

Las ventas internas de productos petrolíferos en 1980 alcanzaron la cantidad de 293 338 miles de barriles.

Para la realización de todas estas actividades, se han realizado obras de infraestructura, que agilicen la producción, distribución y comercialización de los hidrocarburos; como la construcción de gasoductos con una capacidad de transporte de 13 550 millones de toneladas de gas en 1979, donde destaca la construcción del gasoducto troncal Cactus -Los Ramones, con una longitud de 1 247 kilómetros que abastece de gas desde el sur hasta el norte del país, este gasoducto tuvo un costo de 16 000 millones de pesos; de oleoductos que cubren toda la República Mexicana - que en 1979 tenían una capacidad de transporte de 30 230 millones de toneladas; tuberías con una longitud total de 5637 kilómetros; una flota petrolera con 31 buquetanques con una capacidad de transporte de 700 mil toneladas; 24 remolcadores; 116 chala-

---

(1) "Clausura de la Reunión de Arpel" en Nosotros los Petroleros No. 7, febrero 1980, p. 29

nes; 43 lanchas de motor; pipas; la construcción de carreteras; -  
etc.

### Situación Internacional del Petróleo.

A principios de la década de los setentas, se inicia una --  
nueva etapa en el sector energético, porque el petróleo se erige  
como una de las principales fuentes de energía a nivel mundial,  
dándose un crecimiento acelerado de la demanda de hidrocarbu--  
ros y por lo tanto aumentando su producción. Siendo los princi--  
pales países productores de crudo: 1.- Arabia Saudita, 2.- Esta--  
dos Unidos, 3.- Unión Soviética, 4.- Kuwait, 5.- Irán, 6.- Mé--  
xico, 7.- Oman - Abu Dabi; por lo que la mayor producción pe--  
trolera se concentra en el Medio Oriente que se encuentra en -  
algunos casos en manos de alguna de las siete compañías petro--  
leras más grandes como: la Standard Oil of New Jersey, Royal  
Dutch Shell, Gulf, Texaco, Socony Mobil, Standard of California,  
British Petroleum; pues algunos países han nacionalizado su petró--  
leo y otros han permitido a estas compañías seguir explotando su  
petróleo a cambio de un determinado porcentaje de las ganancias -  
obtenidas por éstas. Algunos países para vigilar sus intereses -  
económicos se asociaron para crear en 1960 la Organización de -  
Países Exportadores de Petróleo (OPEP), siendo los países funda-

dores: Arabia Saudita, Irak, Kuwait, Irán y Venezuela. Dicha organización tiene como principal finalidad fijar los precios del petróleo para obtener ganancias que les permitan financiar su desarrollo económico, es decir, utilizar los precios del petróleo como una arma contra los países imperialistas que demandan grandes volúmenes de éste. México al convertirse en uno de los principales productores de petróleo se encontraba en la posibilidad de ingresar a la OPEP; sin embargo, no lo ha hecho, debido a que el gobierno considera que México puede vender su petróleo al precio que le convenga y tener libre autodeterminación en el momento de su producción.

Este energético cobra gran importancia porque se ha constituido en el principal energético que hace funcionar a las actividades productivas del mundo contemporáneo, como la industria armamentista de las grandes potencias, por esto el petróleo tiene un papel estratégico para asegurar el control militar de estos países. Siendo este el caso de los Estados Unidos que requiere de gran cantidad de hidrocarburos para su consumo interno, no sólo para uso doméstico, sino fundamentalmente industrial y militar; el abastecimiento de crudo para el gobierno norteamericano ha constituido en los últimos años un grave problema, porque ha reducido la explotación de sus propios pozos petroleros para con-



tar en un futuro con reservas de hidrocarburos, porque su abastecimiento de crudo proveniente del Medio Oriente se ha visto afectado primero por el embargo petrolero realizado en 1973 por los países árabes; y recientemente por la caída del Sha de Irán y -- por la toma de rehenes norteamericanos en este país, es decir, por la inestabilidad política del Medio Oriente, por lo que Estados Unidos intenta controlar política y económicamente a los países productores de crudo del Medio Oriente, para asegurar su abastecimiento, y por esta razón en dichos países se ha ejercido un control estatal más estricto sobre el sector energético y de ahí el surgimiento de la OPEP. Como también por la situación internacional que existe en torno al Medio Oriente y por la lucha por la hegemonía militar entre las dos grandes potencias del mundo: La Unión Soviética y los Estados Unidos.

Como vemos las fuentes de hidrocarburos de los países del Medio Oriente son vitales para el desarrollo de la economía mundial, sobre todo para los Estados Unidos que es el principal consumidor de estos hidrocarburos, ya que su "... extraordinaria dependencia del petróleo extranjero - ha dicho el Subsecretaria de Energía el Departamento de Defensa de los Estados Unidos-, amenaza nuestra seguridad nacional"(1)

(1) Saxe Fernandez. "Importancia estratégica del Petróleo Mexicano". En Problemas del Desarrollo. No. 37, 1979, p. 82

Por lo que los pozos del Medio Oriente son estratégicos para la política económica norteamericana ya que "... los más grandes depósitos de petróleo recuperable del mundo, se encuentran en un puñado de regiones desérticas que rodean al Golfo Pérsico de 600 millas de largo. En un día normal, estos campos producen alrededor de 22 millones de barriles de petróleo crudo, casi un tercio del consumo total del mundo no-comunista. La mayor parte de este petróleo es trasladado en buque-tanques a través del golfo, y por el estrecho de Ormuz, el Océano Indico; de ahí a las refinerías de Europa, Japón, Norteamérica y a otras áreas consumidoras" (1)

Por esto la política norteamericana ha cambiado recientemente y se ha orientado a la diversificación y expansión de los abastecimientos petroleros, enfocando su atención hacia el petróleo mexicano, y con ello cobrando gran importancia la producción de hidrocarburos para el gobierno norteamericano y por consiguiente para el gobierno mexicano, quien encontró un gran mercado para la venta del petróleo, orientando su política petrolera hacia el aumento de la producción petrolífera para incrementar sus volúmenes excedentes para la venta.

---

(1) Michael T. Khare. Las Guerras por la Energía. Serie: Análisis Estratégico. - Proyecto Lázaro Cárdenas sobre la condición - Estratégica del Petróleo en el Hemisferio Occidental; mimeografiado. p. 4

Es por ello que la política petrolera mexicana se ha visto presionada para que se dirija a una explotación intensiva de los pozos petroleros para satisfacer la demanda norteamericana y - esto se ha declarado "En el documento confidencial R -2510-DOE (México's Petroleum and U.S. Policy: Implication for the 1980<sup>S</sup>) que explica detalladamente lo que significa los hidrocarburos mexicanos para el gobierno de la Casa Blanca:

- a) El Petróleo de México es vital para satisfacer las necesidades de la energía de Estados Unidos.
- b) El petróleo de México debería ser la piedra angular de las relaciones mexicano-estadunidenses; y
- c) Estados Unidos puede influir fuertemente en la política petrolera de México"(1)

Ante la fuerte influencia en la política petrolera mexicana - por parte de los E.U. se ha dado una explotación irracional e intensiva de los pozos mexicanos; respondiendo a la política sexual de una mayor captación de divisas sin planificar la producción petrolera para el futuro, no teniendo en cuenta que el crudo es un recurso no renovable fundamental para la economía sin pensar en los intereses de un futuro próximo de la sociedad mexicana.

Y esto se comprueba en el hecho de que grandes pozos petroliferos  
(1) Excelsior, 17 de noviembre de 1980. p. 1 - 21

ros del Sureste del país empiezan a mostrar señales de agotamiento por lo que "se avecina una crisis porque muchos pozos se están agotando y este año deberán perforarse 112 más para mantener la producción"(1).

La política petrolera mexicana llevada a cabo recientemente ha permitido la reproducción de los vínculos de la dependencia estructural, sobre todo de los Estados Unidos, ya que el postulado de esta política de que a través de la venta de crudo y con ello de captación de divisas se logrará alcanzar una industrialización; no se ha realizado; debido principalmente a que el sector energético ha tenido la necesidad de importar gran cantidad de bienes de capital, absorbiendo gran parte de las divisas captadas, dándose un intercambio desigual entre México y las grandes potencias principalmente los E.U., al exportar crudo (materia prima) e importar bienes de capital que todavía no produce, que le son necesarios para la propia producción petrolera y que le son vendidos a precios muy elevados; no pudiendo realizar una capitalización interna de la economía nacional, perpetuándose así los lazos de la dependencia.

---

(1) Excelsior, 24 de enero de 1981, p. 1

Las ventas del crudo no garantizan de manera alguna el desarrollo socioeconómico del país; pues esto no resuelve las contradicciones propias del capitalismo dependiente, como son el no contar con una industria productora de bienes de capital y el no fomentar la capitalización interna. Y además por otra parte el gobierno no ha planteado ninguna política económica que permita la industrialización del país.

# ESTADO DE TABASCO

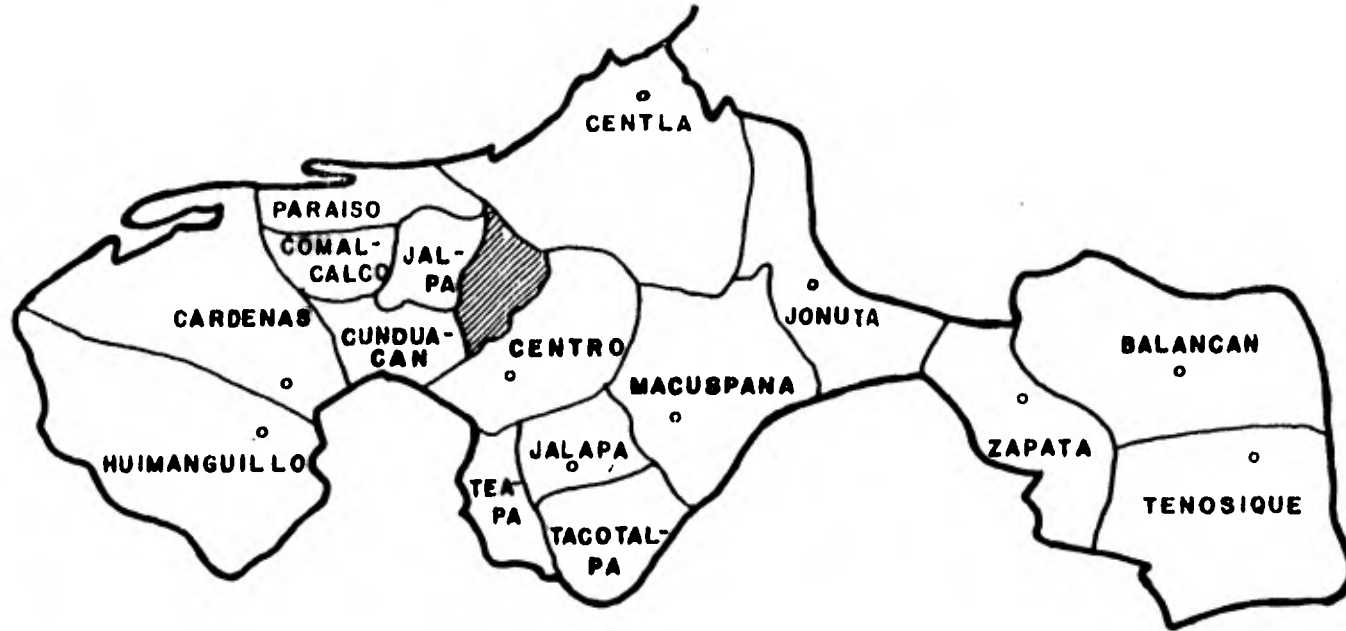

 MUNICIPIO DE NACAJUCA

## CAPITULO II

El estado de Tabasco colinda al Este con el Estado de Campeche, el Oeste con el estado de Veracruz, al Norte con el Golfo de México, al Sur con el estado de Chiapas, y al sureste con la República de Guatemala; su superficie total es de 25 337 kilómetros cuadrados, su superficie se compone fundamentalmente por llanuras o planicies que se localizan al Norte de la Sierra Septentrional de Chiapas, sin embargo, en algunas áreas del Sur y Sureste de Tabasco se encuentran zonas montañosas formadas -- por la Sierra de Chiapas.

Las llanuras que componen el territorio tabasqueño "... son de origen marino. Posteriores a la formación de dichos terrenos sedimentarios, debido al intenso acarreo, se forman gruesas -- capas de aluviones que los cubrieron, por lo que se les llama -- llanuras aluviales de Tabasco "(1)

La precipitación pluvial en esta región es muy elevada por la gran cantidad de ríos y sus ramificaciones, lagunas, pantanos, que cuenta el estado. Dos de sus principales ríos son el Griu

---

(1) Chable. S. Juan José. Análisis Regional de un área subdesarrollada. Un caso: Tabasco. p. 20-21

jalva y el Usumacinta, éste último el más caudaloso y el río -- Grijalva ha sido el más importante en términos económicos debido a su importancia comercial, ya que permitía la comunicación entre diversas regiones y la capital del estado. Estos dos ríos se ramifican casi por todo el estado; además hay otros ríos que tienen un cauce independiente de éstos entre los cuales se encuentran el San Felipe, Naranjeño, Arroyo Tular, Arroyo Agua Negra, Cocohital, Santana, Tortugero, Arroyo de la Soledad, Tonalá, - Mezcalapa, Tancochapa o Pedregal, Chicozapote, Zanapa, Blasillo, etc.

Por su localización geográfica y por sus características geológicas, Tabasco tiene una temperatura muy elevada durante todo el año, principalmente en los meses de abril y mayo que asciende a más de 35°. Este clima determina la vegetación selvática que existe en Tabasco, dándose cultivos tropicales tales como: plátano, cacao, coco, etc.; además existen recursos forestales como las especies de encino, cedro, nogal, etc.

"El territorio que forma actualmente el estado de Tabasco, perteneció originalmente a la Audiencia de Guatemala. Entre 1558 y 1559, fue separado de esa Audiencia para incorporarlo a la de México. La ciudad de San Juan Bautista, hoy Villahermosa,



fue fundada el 24 de junio de 1596".(1)

Actualmente Tabasco se divide en 17 municipios: Balancán, Cárdenas, Centla, del Centro, Comacalco, Cunduacán, Emiliano Zapata (Montecristo), Huimanguillo, Jalapa, Jalpa, Jonuta, Macuspana, Nacajuca, Parafso, Tacotalpa, Teapa y Tenosique. Y se han determinado cuatro regiones geográficas: la Montaña, el Centro, la Sierra y los Ríos.

La población en Tabasco se encuentra asentada en pequeños núcleos dispersos, sobre todo en las regiones que ofrecen mejores condiciones para vivir tales como las orillas de los ríos, las zonas altas no inundables, éstos pequeños núcleos de población al unirse se les ha denominado rancherías. Sin embargo han crecido los centros urbanos y es por ello que la población urbana ha experimentado un fuerte ascenso, aunque esto no ha significado una disminución de la población rural, pues ésta ha mantenido una tasa elevada de crecimiento demográfico.

La economía tabasqueña se ha orientado desde tiempo atrás

---

(1) PRI Tabasco. Datos básicos. p. 3

hacia la producción agropecuaria basándose en las grandes planta  
ciones y en la ganadería. En una primera etapa las planta  
ciones fueron las unidades productivas hegemónicas que tuvieron un pa-  
pel dominante en la producción durante largo tiempo en el esta-  
do, basando su explotación en un monocultivo. Estas plantaciones  
requerían de gran extensión de tierra y de inversión de capital -  
que generalmente era extranjero principalmente español y francés;  
el carácter comercial de la plantación que buscaba ampliar su -  
capital inicial a través de una mayor exportación del cultivo tro  
pical, requería de grandes contingentes de mano de obra para al-  
canzar volúmenes considerables de dicha producción, las relacio-  
nes sociales que conllevaba la plantación se basaban en la con--  
pra-venta de la fuerza de trabajo, aun cuando no siempre se die-  
ra este tipo de relación social al interior de la plantación, pues  
en algunos casos existía una relación de dependencia del produc-  
tor hacia el propietario de la plantación. La explotación en la --  
plantación tenía como finalidad la obtención de una mayor produc-  
tividad, intensificando la explotación de mano de obra y de la tie  
rra y utilizando tecnología avanzada, todo ello resultado de la --  
propia organización de la plantación. Las plantaciones en Tabas-  
co tuvieron lugar debido a dos características fundamentales con  
las que contaba el estado: tierra fértil y útil para la producción

de monocultivo y una mano de obra campesina e indígena fácilmente sometible para su explotación, estas características hicieron de Tabasco un lugar propicio para el desarrollo de las plantaciones. Así, pronto la plantación se extendió y dominó la economía del estado; coexistiendo al lado de las grandes plantaciones de carácter capitalista vinculadas al mercado capitalista mundial, los campesinos que producían para su subsistencia.

Estas plantaciones eran fundamentalmente de plátano roatán cuya comercialización se enfocaba hacia el mercado externo (norteamericano). La explotación del monocultivo del plátano roatán se inicia a fines del siglo XIX, el cual tuvo fundamental importancia para la economía tabasqueña y para el mercado externo, ya que este cultivo estuvo a cargo de compañías extranjeras, entre las cuales se encuentra la Unit Fruit Company; "En 1929 más de 2000 lanchas y canoas se dedicaron al transporte del plátano recogiendo el producto en toda la zona y llevándolo por el río -- Grijalva hasta Chilapa, a donde podían llegar barcos de gran calado como los de la famosa flota blanca de la compañía Cuyamel Fruit; los barcos de la Southern Banana Corp.: Thuxton, Wipple y Worden; los que cargaban el plátano de la Cía. Laidar: el Lidia y el Stavangeren; y el Mexico Trader de la compañía Pedrero y Melo. También eran conocidos los vapores Idreat, Tabasco, --

Wanks, Trhurtuh, Wawa, Louis Geraci y Cosmos. Estos buques llevaban el plátano a distintos puntos del mercado de los Estados Unidos de Norte América..."(1) Siendo uno de los principales mercados compradores Estados Unidos; la exportación de plátano roatán de Tabasco hacia este país fue la siguiente:

"	1910	338 339	1920	740 000
	1911	679 936	1921	1 345 709
	1912	1 070 650	1922	695 250
	1913	2 281 292	1923	1 192 847
	1914	605 047	1924	1 045 939
	1915	2 287 050	1925	1 084 957
	1916	51 000	1926	2 073 203
	1917	138 000	1927	1 779 223
	1918	No hubo exportación		
	1919	196 570	1928	2 501 909 " (2)

La explotación de este producto estuvo aprobado y apoyado por el gobierno federal que dió todas las facilidades a las firmas extranjeras para la producción platanera, por lo que la extensión de tierra

---

(1) Martínez Assad, C. El laboratorio de la revolución. El Tabasco garridista. p. 97

(2) Ibidem. p. 99

que abarcaba este cultivo antes de 1930 fue de 9 567 hectáreas; en -  
"1930 la producción de Tabasco fue de 68 581 920 kg. de plátano roa  
tán que junto con 7 673 904 kg. de otras variedades hacían un total  
de 76 255 824 kg. El valor del primero ascendía a 1 524 262.00 pe-  
sos y juntos sumaban un total de 1 746 538.00 pesos. "(1) Colocán-  
dose México entre uno de los principales exportadores de este product  
to.

El tipo de relación que existía dentro de las plantaciones platan  
neras fue la del trabajo asalariado, siendo la fuerza de trabajo sometida a intensas jornadas de trabajo y recibiendo un salario ínfimo -  
que apenas le alcanzaba para sobrevivir, lo que nos demuestra que  
esta forma de producción dinamizó la implantación de las relaciones  
capitalistas como las hegemónicas en el agro tabasqueño.

Los productores de plátano se organizaron en 'la Confederación  
de Uniones de Productores de Plátano de Tabasco, que sólo dió como  
resultado que unos cuantos se aprovecharan de esta organización para  
enriquecerse a través de los malos manejos de la producción; que no  
sólo afectó a los pequeños productores sino también a las plantacio-  
nes, lo que se expresó en una crisis de la producción platanera y en

---

(1) Ibidem. p. 96

su descenso que se manifestó en una disminución de la superficie cul-  
tivada.

Además, desde el movimiento revolucionario de 1910, grupos locales empezaron a cobrar fuerza, logrando una nueva distribución de poder regional, lo que dió lugar a una expansión de la ganadería; iniciando las plantaciones un proceso que las llevaría a perder su fuerza como unidad económica fundamental, en tanto que la ganade-  
ría iría adquiriendo fuerza y convirtiéndose en la principal activi-  
dad económica del estado orientada a satisfacer la demanda de carga del mercado interno a nivel nacional. Y precisamente por la pérdida de fuerza de las plantaciones que producían para el mercado ex-  
tranjero, la producción agrícola se reorientó hacia el mercado in-  
terno, diversificándose, produciendo cultivos como la copra, cacao, pimienta, café, caña de azúcar, etc.

El sector agropecuario ha sido el sustento de la economía ta-  
basqueña, la agricultura de exportación se constituyó en la rama eco-  
nómica primordial; tiempo después lo sería la ganadería y la agricul-  
tura comercial para el mercado externo e interno. La agricultura se ha concentrado principalmnte en el cultivo de cacao, plátano, coco y caña de azúcar, así encontramos que para 1969 Tabasco producía el 68.8% de cacao en México y el 24.1 % de coco, ocupando los prime-

ros lugares en la producción nacional de plátano. Además de estos cultivos son importantes los cultivos de pimienta, café, arroz, melón, sandía, aguacate, cacahuate, naranja, limón, guayaba y mango. Por el tipo de cultivos que se dan en la región la agricultura es de exportación, ya sea hacia el mercado interno nacional, principalmente al Distrito Federal o hacia el mercado externo a los Estados Unidos. La agricultura es una de las principales actividades de la población de esta región, debido a que los productos agrícolas que se obtienen son de un alto valor y rendimiento por lo que en 1973 la agricultura de plantación contribuyó al producto agrícola con el 52.8% del valor total. (1) Así "... la economía agrícola se sustenta básicamente en tres productos cuyos mayores volúmenes se obtienen en los siguientes Municipios: cacao en Comalcalco considerado al centro cacotero del Estado, Cunduacán, Cárdenas, Teapa y Parafso que cubren el 84.11%; para la copra, tres municipios; Parafso, Central y Cárdenas dan el mayor volumen (92.79%); plátano roatán: Centro en primer lugar (70%) que con Teapa y Cunduacán dan más del 90% ..." (2) La producción de cacao ha sido muy importante, aun cuando en un tiempo disminuyó por la expansión del cultivo del

(1) IEPES. Resumen y conclusiones de campaña. Estado de Tabasco  
p. 28

(2) Análisis de la distribución de la población del Estado de Tabasco  
p. 22

plátano. Los productores de cacao fundaron cooperativas de producción para la venta, pero en 1961 "... se reunieron en la ciudad de México delegados de las organizaciones cacaoteras y funcionarios de la Secretaría de Agricultura y Ganadería, y crearon la Unión Nacional de Productores de Cacao, al amparo de la Ley de Asociaciones Agrícolas. La Unión quedó integrada por cinco Uniones Agrícolas Regionales (tres en Tabasco y dos en Chiapas) y 21 Asociaciones Locales Agrícolas (13 en Tabasco y 8 en Chiapas)"(1) Y hasta la actualidad los cacaoteros de Tabasco sólo pueden vender su producción a dicha Unión, hecho que los perjudica ya que la Unión les compra la tonelada de cacao a muy bajo precio.

Las Unidades de producción en Tabasco se encuentran distribuidas de la siguiente manera de acuerdo con el censo de 1970: el 56.5% de propiedad privada, el 42.3% de propiedad ejidal y comunal, el 0.8% de propiedad federal el 0.2 % de propiedad estatal y el 0.1% municipal. Y encontramos que de la tierra laborable el 68.7% es de temporal y un 31.3% de riego.(2) La agricultura tabasqueña se caracteriza por la existencia por un lado de grandes plantaciones, las cuales cuentan con técnicas de producción muy avanzadas y cuyas tierras son de riego; y por otro lado una agricultura de subsistencia donde se mantienen técnicas agrícolas tradicionales como la "roza-tumba" y "quema" y cuyas tierras son de temporal. Esto da como resultado

(1) Caraveo Orueta A. El Problema del Cacao en Tabasco y Chiapas. p. 110 - 111

(2) PRI. op. cit. p. 22



una polarización dentro del agro tabasqueño que se manifiesta en la existencia de una unidad de producción típicamente capitalista y una agricultura atrasada aún con remanentes de otros modos de producción. Sin embargo la agricultura como se ha señalado ha sufrido -- fuertes descensos por la expansión de la ganadería a costa de las -- tierras dedicadas a la agricultura; y en este momento por la explotación petrolera en las zonas agrícolas, no sólo por la construcción de pozos, oleoductos, sino también por la contaminación de la tierra, cultivos, agua; lo que ha dado como resultado una fuerte disminución en la producción agrícola, que se manifiesta en la disminución de la absorción de la fuerza de trabajo por el sector rural, por la fuerte migración de esta fuerza de trabajo a los centros urbanos.

Por otra parte, la ganadería es una de las ramas económicas más dinámica en la región, cuenta con 1.3 millones de hectáreas de pastizales, más de la mitad de la superficie estatal (1). Las zonas ganaderas más importantes son: Tenosique, Tacotalpa, Teapa, Jonuta, Centro, Zapata, Balancán, Comalcalco y Macuspana. Donde se cría el ganado vacuno de raza cebú e híbrido. En algunas de estas zonas como el municipio del Centro se desarrolla una ganadería de tipo -

---

(1) IEPES op. cit. p. 4

intensivo, que se cotiza a un alto valor. Es también importante La cría de ganado bovino que tiene un alto rendimiento comercial. La producción ganadera para el año de 1968 fue de ganado bovino 980 000 cabezas, porcino 260 000, caprino 1 109, ovino 1 236, equino - - - - 64 035, aves (gallinas) 700 545" (1)

Dentro de la ganadería existen dos tipos de propiedad, es decir, que hay ganadería ejidal, ésta última se practica sobre todo en los municipios de Nacajuca, Centla y Cunduacán; aún cuando la ganadería ejidal se puede practicar en forma individual, en una sociedad de crédito ejidal o en ejido colectivo. La ganadería privada se desarrolla en forma intensiva y es la que cuenta con mayor número de cabezas, con los mejores pastos y abrevaderos, así el ganado fino el 92.7% pertenece a los propietarios privados y el 7.3% a los ejidos. (2). Además los ganaderos se han organizado y formado la Unión Ganadera Regional de Tabasco que comprende 18 asociaciones ganaderas locales y a 7633 ganaderos (3).

En la ganadería ejidal se recurre al trabajo familiar y se cuenta con poco capital, su ganado es escaso y familiar por lo que se de

---

(1) PRI. op. cit. p. 27

(2) Barbosa Ramírez A. La ganadería privada y ejida. Un estudio de Tabasco. p. 51

(3) Ibidem. p. 53

dicen solamente a criar el ganado y no a su engorda; en tanto que en las grandes fincas ganaderas se utiliza una mínima fuerza de trabajo asalariada por las propias características de la ganadería que requiere poca mano de obra, cuenta con un capital fuerte que utiliza para mejorar su ganado, el cual es de engorda y de la mejor raza. El desarrollo de la ganadería que ha tenido lugar en Tabasco, ha presentado un proceso de concentración de la tierra, por parte de un reducido número de ganaderos que monopolizan las mejores tierras, dejando las tierras menos productivas, las zonas pantanosas, las zonas inundables a los campesinos y ejidatarios.

La pesca es otra actividad importante que se realiza en Tabasco por la gran cantidad de ríos y afluentes; esta actividad se realizaba desde la época prehispánica por los indígenas como principal medio de vida; cuya importancia no ha disminuido con el paso del tiempo para los campesinos porque constituye la actividad primordial para su sustento económico, pues el pescado es su alimento básico. En esta actividad participa toda la familia. Los principales municipios pesqueros son: Coahuila, Beluncón, Paraíso, Humanguillo y Emiliano Zapata; además la pesca en gran escala se obtiene de los siguientes puertos: Sánchez Magallanes, Túpico, Puerto Ceiba, Chitepec y Frontera. Entre las especies comestibles que se pescan se encuentran: pejelagarto, lagarto, robalo, camarón verde sin cascara, os-

ción, bobo fresco y diversas especies de tortugas.

El sector industrial en Tabasco ha tenido un escaso crecimiento que ha sido principalmente de industrias alimenticias como: Bimbo, Gamsa, Coca-Cola, etc. En cuanto a industrias productoras de bienes de consumo generalmente de capital extranjero, estas empresas se han colocado en esta región por la abundante fuerza de trabajo barata y por la creciente demanda de estos productos; a excepción de Petróleos Mexicanos que recientemente se ha desarrollado vertiginosamente por todo el estado, Tabasco no cuenta con un potencial industrial pesado, por lo que no obstante el desarrollo de la industria extractiva, la actividad primaria es la más importante en el estado. 'El producto del sector se distribuye en el año de 1960: 9.14% a la manufactura ... 26.33% a la industria de la construcción; 0.98% a la industria eléctrica y 63.30% a la Petrolera'(1) Una de las industrias que ha tenido un fuerte desarrollo son los ingenios azucareros que se encuentran en varios municipios. Otras industrias son la Fábrica de Aceites Río Grijalva en Frontera; Industrializadora de Cacao, S. A. en Cárdenas; Cal Hidratada de México, S. A. en Teapa; Empacadora de Tabasco, S. A. en Villahermosa; Industria Licorera de Tabasco, S. A. de R. L. de C. V.

Por lo que respecta al sector terciario, éste ha sido el más --

dinámico en el estado, que en los últimos diez años ha crecido a un ritmo acelerado, sobre todo el sector comercio, que ha aumentado en los centros urbanos. En cuanto a los servicios médicos las tres instituciones encargadas de atender a la población tabasqueña son: el Instituto Mexicano del Seguro Social que atiende al 8.7% de la población, la Secretaría de Salubridad y Asistencia que se encarga -- del 88.8% de la población y Pemex que se encarga del 2.5% de la población que son sus trabajadores (1)

Ni aun las ciudades más importantes de Tabasco cuentan con los servicios públicos necesarios como el agua potable, drenaje, - alcantarillado, pavimentación. Sólo el 34.2% de las viviendas tienen agua potable (2).

## PRODUCCION PETROLERA EN TABASCO

Tabasco ha sido desde mucho tiempo atrás un estado produc-- tor de petróleo, pero es a partir de los setentas que su producción - alcanza volúmenes extraordinarios de crudo; se puede señalar como el inicio de la explotación petrolera en este estado a mitad del siglo

(1) IEPES op. cit. p. 26

(2) Ibidem. p. 18

XIX cuando el sacerdote Manuel Gil y Sáenz descubrió los primeros yacimientos de petróleo conocidos como: La Mina de Petróleo San Fernando, tiempo después el Dr. Sarlat Nova se encargó de la explotación petrolera en la región; pero para 1905 las compañías inglesas se encontraban explotando este energético en tierras tabasqueñas como la Compañía que más tarde se convertiría en la principal en dicha región: El Aguila, aunque también se encontraba la Compañía Internacional del complejo Sinclair; estas compañías extranjeras estuvieron explorando y explotando los hidrocarburos de Tabasco hasta que se llevó a efecto la expropiación petrolera viéndose obligadas a abandonar el país; de esta manera la explotación del petróleo en Tabasco pasó a manos del Estado, el cual recupera todas las actividades petrolíferas sin desarrollar los grandes yacimientos de hidrocarburos de este estado. Sin embargo, en 1950 por los trabajos realizados por Pemex, se localizan nuevos yacimientos que elevan su producción y para 1957 se alcanza una producción de 715 millones de pies cúbicos de petróleo y 146 millones de gas asociado con éste (1) Aún cuando se dió este aumento en la producción petrolera del estado no significó mucho, porque no elevó en gran cantidad de producción nacional. Esta actividad petrolera que empieza a cobrar fuerza en el estado, repercute en el menor peso que ---

(1) Allub Leopoldo y Michel Marco. Industria Petrolera y Cambio Regional en México. El Caso de Tabasco. p. 34

van adquiriendo otras actividades económicas, como el sector manu-  
facturero y la agricultura. Presentándose una agudización de la de-  
formación del aparato productivo al no desarrollar un sector indus-  
trial fuerte, enfocándose a las actividades agrícolas y petroleras.

Es a partir de los años setentes que Tabasco se ve convertido  
en un estado eminentemente productor de hidrocarburos, al iniciar-  
se la explotación intensiva de sus grandes yacimientos localizados -  
en el área mesozoica, área que comprende los estados de Tabasco y  
Chiapas con una superficie de 7 mil kilómetros cuadrados; estos des-  
cubrimientos permitieron la existencia de los campos petrolíferos -  
más importantes de la zona sur: Cunduacán con 189 448.2 barriles -  
cúbicos; Samaria con 313 897.6; Ogarrio con 14 090.1 y Cinco Presi-  
dentes con 17 452.7; estos descubrimientos petroleros colocaron  
a Tabasco como el pilar de la producción nacional, al alcanzar el  
72 por ciento de ésta con una producción de la región de Reforma  
de 511 mil barriles de petróleo crudo al día(1).

Esta producción no sólo permitió el abastecimiento del merca-  
do interno, sino el contar con grandes volúmenes exportables; y con  
ello México pasó a ser uno de los principales países productores de

---

(1) Periódico el Día. 11 de enero de 1977 p. 6

hidrocarburos. Así en 1977 se informaba que "Importantes descubrimientos se han realizado a últimas fechas de nuevos yacimientos petrolíferos en el país, lo que permite ser optimistas para el futuro y poder asegurar que la demanda nacional será plenamente satisfecha y habrá excedentes para exportación.... (1)

Ya desde ese tiempo se perfilaban como los principales municipios productores de petróleo: los municipios de Cunduacán, Cárdenas, Comalcalco y el Centro del estado de Tabasco, y es en estos municipios donde se han localizado nuevos pozos entre los cuales se pueden mencionar: Agave, Mundo Nuevo, Cacho López, Oxiacaque, Paredón, Artesa, Sunuapa y Copano, contando Tabasco para 1979 con 740 pozos y Pemex sigue extendiendo su área de trabajo en los siguientes municipios: Húanguillo, Jalpa de Méndez y Nacajuca. Por lo que se amplió el programa de Pemex en la región de Tabasco y Chiapas como lo señaló "El director general de Petróleos Mexicanos, Jorge Díaz Serrano ... que el programa petrolero para la zona que abarca parte de Chiapas y Tabasco incluye la perforación de 477 pozos de desarrollo y el incremento de la producción cada año, a partir de 1978 en 50 mil barriles por día. Preciso que el área de referen

---

(1) Período el Día 17 de abril de 1977 p. 4



cia llamada Reforma fue descubierta en 1972 y tiene hasta esta fecha 89 pozos en explotación"(1)

Por lo que las actividades petroleras iniciadas en el presente sexenio han dado como resultado el incremento de la producción de esta área que para 1979 ascendía a 6 800 barriles por día. Por los intensos trabajos efectuados por Pemex en exploración y explotación en Tabasco, las reservas de hidrocarburos nacionales han ido en aumento, por lo que en 1977 las reservas probables eran de 2 mil 800 millones de barriles.

Esta actividad intensiva de Petróleos Mexicanos en Tabasco se ha manifestado en la construcción de muchas obras requeridas por la industria extractiva en todo el estado, como la construcción de gasoductos y oleoductos terrestres y marítimos, como los que van de Cárdenas a Pajaritos, de Ciudad Pemex a Cactus y el marítimo que va de Campeche al Puerto de Dos Bocas en Tabasco, cuya función es transportar y facilitar las ventas al extranjero, siendo este puerto una de las obras más grandes e importantes de Pemex en el país.

Debido a la explotación intensiva de los yacimientos descubier  
tos en Tabasco se ha aumentado la producción diaria de gas, ya que

---

(1) Periódico El Día, 11 de enero de 1977, p. 6

este viene aparejado con el crudo, por lo que en 1980 se alcanzó una producción de 3 mil 500 millones de pies cúbicos diarios de gas.

Petróleos Mexicanos para contar con la infraestructura necesaria para realizar todas sus actividades ha tenido que invertir grandes cantidades de dinero en el estado, así encontramos que "Respecto a instalaciones, Petróleos Mexicanos ha invertido en Tabasco 15 mil millones de pesos, aparte de la construcción del Puerto de Dos Bocas que en su primera etapa ha requerido de una erogación de 5 mil millones de pesos. En la unidad petroquímica y en las instalaciones de pesos. En la unidad petroquímica y en las instalaciones de Laventa, Tabasco, Pemex ha gastado 10 mil millones de pesos"(1)

No solamente en este renglón ha invertido Pemex, sino que ha hecho fuertes erogaciones por concepto de obras sociales como la construcción de hospitales, escuelas, viviendas, servicios"... la inversión derivada principalmente del petróleo hecha por la federación en el estado del orden de 6 mil 500 millones de pesos"(2) No obstante las inversiones realizadas por el gobierno en Tabasco, éstas no han impulsado el desarrollo económico de la región, porque las inversiones están canalizadas hacia las actividades petroleras

---

(1) "Lo que habfa bajo el subsuelo de Tabasco" en Nosotros los Petroleros No. 7 Febrero de 1980 p. 19-20

(2) Período El Día 22 de junio de 1977 p. 9

únicamente.

La transformación de la industria petrolera en el eje de la economía, ha venido a modificar la estructura económica, social y política del país; transformación económica que se resiente con mayor fuerza en las zonas petroleras debido al impacto en las estructuras económicas de los estados en que se implanta Pemex. Porque el capitalismo a través de una sola industria se manifiesta con toda su fuerza, acelerando las relaciones capitalistas en el campo, modificando violentamente el aparato productivo de las zonas ha donde llega a establecerse Petróleos Mexicanos; con lo que se provoca cambios impactantes con una rapidez vertiginosa, no sólo en la estructura económica de dichas zonas, sino también en su superestructura ideológica, es decir, en la visión del mundo de las poblaciones nativas.

Dada la prioridad que el gobierno federal y estatal otorgan a Petróleos Mexicanos, junto con el apoyo jurídico-político y económico con el que cuenta este organismo puede realizar libremente sus acciones. Esto ha repercutido en un desequilibrio del aparato productivo nacional y concretamente del estado de Tabasco, porque ante el peso de la industria petrolera otras actividades económicas se han visto desplazadas por ésta. Este desequilibrio estructural de la economía tabasqueña se debe a que se han ido abandonando actividades como la agricultura y la ganadería que antes de la llegada de Pemex

constitufan el sustento de esta economfa, actividades que han disminuido su ritmo de crecimiento, ya que los mayores recursos son --- canalizados hacia actividades vinculadas con el desarrollo petrolero, transformándose así las relaciones entre las diferentes ramas económicas, por lo que encontramos que productos que antes se producían en la región, actualmente se tienen que comprar a precios elevados, porque provienen de otros estados. Vigorizándose el mercado interno que implica la liberación de los campesinos de sus medios de trabajo; quedando sujetos a las fluctuaciones del mercado capitalista. Esta transformación económica-social que ha venido sufriendo Tabasco, ha sido reconocida por "Agustín Díaz Lastra, ayudante del gobernador quien manifestó que la actividad petrolera ha causado 'una tremenda deformación de la economía del estado' y que Pemex domina todos los aspectos de la vida. 'Tenfamos una economía bien equilibrada, con una agricultura vigorosa', indicó 'Luego llegó Pemex, que es una ley por sí mismo. Ahora hay desorden en el sistema fluvial y de corrientes. Las plantas y lagunas están destruyéndose'"(1)

Esta expansión de la relación capital-trabajo ha traído consigo importantes cambios socioeconómicos en Tabasco, propios del avan

---

(1) Período Excelsior 18 de junio de 1978 p. 1

ce del capitalismo como la intensificación de las contradicciones - sociales que se expresan en una tremenda desigualdad social; al exis tir pequeños grupos socia les que se ven beneficiados por el auge pe trolero como los trabajadores de Pemex, comerciantes y pequeños - empresarios, y quedando al margen de estos beneficios los campesi nos que por el contrario sólo han recibido las repercusiones del -- boom petrolero. Acentuándose la desigualdad social, por perm itir una mayor concentración de la riqueza y por otra parte una creciente pauperización de la gran mayoría de la población tabasqueña: Este - fenómeno es en parte resultado de un constante flujo migratorio de - campesinos que buscan empleo dentro de la empresa petrolera, que - se ven atraídos por los altos salarios que ofrece Pemex y que final-- mente no son ocupados; gente que emigra con su familia, la cual vi ve en condiciones deplorables, campesinos que no son únicamente - de la región sino también de otros estados. Se ha visto que "La in vasión petrolera en Tabasco ha provocado el caos en la actividad -- agrícola y no menos de cien mil hectáreas han sido abandonadas por más de 10 mil campesinos, que han preferido contratarse en las -- compañías que trabajan para Petróleos Mexicanos ... los jóvenes - abandonan a diario la parcela y prefieren contratarse como peones, con las empresas relacionadas con Pemex y que esa es la causa de que la producción de maíz, frijol y arroz haya desaparecido"(1)

(1) Período Ovaciones 23 de enero de 1979 p. 2

Por ser Pemex una industria que utiliza avanzada tecnología - a los trabajadores tabasqueños que son empleados, sólo lo son transitoriamente y en trabajos pesados y peligrosos que no requieren ninguna calificación como las obras de construcción, perforación, excavación, instalación de maquinaria marítima y terrestre, etc.; por lo que al terminar estas fases de los trabajos realizados por Petróleos Mexicanos, estos trabajadores son despedidos. Agudizándose el proceso de lumpenproletarización porque la industria tabasqueña - es muy reducida y no puede absorber tanta mano de obra libre.

Además a este hecho contribuye la existencia de un subempleo creciente ante la presión que ejerce la población demandante de --- empleo. "Por su parte, Adolfo Aguilar Bizcarro, secretario general de la sección 26 del Sindicato de Trabajadores Petroleros de la República Mexicana, dijo que la demanda de empleo en las oficinas de Pemex en la zona se ha incrementado de manera alarmante debido a los últimos descubrimientos de petróleo en Tabasco y Chiapas"(1) Pemex" ... demanda personal altamente calificado que no existe -- aquí, así es que los tabasqueños son 'changos' de Pemex, se dedican solo a labores materiales pesadas, acarrear bultos, abrir brechas, desempeñar labores manuales, mientras que el trabajo eje-

(1) Periodico Heraldo 7 de marzo de 1977. p. 7

cutivo y los grandes sueldos los perciben los recién llegados de otras partes del país y extranjeros integrados a la industria "(1) Esto lo ha confirmado el Director de Pemex quien señaló que en la industria de la construcción existen 3 500 trabajadores de los cuales 2 000 son tabasqueños (2). Estos trabajos en los que son empleados los tabasqueños son en realidad de corta duración y aún cuando perciben altos sueldos no tienen ninguna protección social, y estos sueldos se compensan porque los trabajos presentan un alto riesgo. Sin embargo, -- cabe señalar, que estos sueldos que perciben los trabajadores locales son mucho muy inferiores en comparación con los sueldos que reciben los técnicos, personal de planta sindicalizado, personal directivo.

El personal que absorbe Pemex proviene de otros estados como Veracruz, Tamaulipas y el Distrito Federal, regiones que se han -- dedicado a actividades petroleras desde mucho tiempo atrás. Así "... buena parte de los puestos técnicos y de planta los ocupan gentes venidas de otras regiones y es relativamente pequeño el número de plazas - (excepto de trabajadores no calificados) ocupados por los lugareños. Algunas obras temporales pueden dar un número elevado de empleos por ejemplo, se asegura que la construcción del gasoducto, Cactus-

---

(1) Periódico Excelsior 17 de febrero de 1980 p. 4

(2) Citado por Tirado Manlio en el Problema del Petróleo...op.cit.p.51

Monterrey (Reynosa) utiliza de 24 mil 1 35 mil trabajadores"(1) Siendo el salario mínimo general en Villahermosa durante el año de 1978 de 93 pesos y para los trabajadores del campo de 75 pesos.

La gente que es ocupada por Petróleos Mexicanos en trabajos eventuales ha abandonado sus antiguas actividades económicas, por lo que al quedar desocupadas en la industria petrolera no cuenta con medios de trabajo y no encuentran donde colocarse, ampliándose cada día el ejército industrial de reserva, y esto encuentra su causa en que Petróleos Mexicanos y el gobierno federal no han creado una industria sólida y permanente que absorba fuertes cantidades de fuerza de trabajo, ya que las actividades de Pemex sólo se han enfocado en Tabasco a la extracción del petróleo en la región y las fases más avanzadas del proceso productivo petrolero se han empezado a desarrollar, y por ello las industrias refinadoras y petroquímicas son jóvenes y para que lleguen a consolidarse requieren de tiempo y de personal altamente calificado, que no es la fuerza de trabajo que existe actualmente en Tabasco.

La presencia de grupos empresariales fuertes así como los del Sindicato petrolero, se han constituido en grupos económicamente fuertes, por lo que se ha dado un reacomodo de los grupos socia-

(1) Bassols Batalla A. "Impacto Regional del Petróleo en México" en Problemas del Desarrollo vol. X No. 37 1979. p. 137



les en el estado, dejando sentir su presencia no sólo en el terreno económico-social sino también en el político; además de estos grupos se han ampliado los sectores medios de la población con la llegada de comerciantes, banqueros a la entidad. Estos nuevos grupos -- han transmitido a los lugareños los patrones de consumo de la sociedad urbana, que los han ido adoptando y esto se manifiesta en la adquisición de nuevos valores que modifican su forma de actuar y de pensar.

El exodo de gente hacia las zonas petroleras, donde se han desarrollado todas las actividades económicas y que cuentan con servicios y en donde se ha dado un hipercrecimiento del sector terciario, ha aumentado la población y ha dado lugar al surgimiento de amplios cinturones de miseria alrededor de éstas, en tanto que las zonas petroleras no han participado directamente del auge petrolero, no obstante no han dejado de padecer las repercusiones de éste. Entre las zonas que se han visto más afectadas por el impacto petrolero son: Parafso, Dos Bocas, Puerto Ceiba, Ciudad Pemex, Cunduacán, Villahermosa, Jalpa de Méndez, la Venta, Cárdenas, Huimanguillo, Macuspana y Nacajuca. Esta última es una de las zonas más afectadas por el desarrollo de la industria petrolera y donde se asienta -- parte importante del grupo indígena chontal.

En la misma proporción que ha aumentado el desempleo y la corriente migratoria, han aumentado los cinturones de miseria y con ellos han proliferado los centros de vicio, e l aumento de la prostitución, de robos, bares, etc., que se localizan en las orillas de las ciudades más grandes como en Villahermosa donde "El cinturón de miseria la componen principalmente las colonias siguientes: Tamulté, Las Gaviotas, Casablanca, Atasta, Guadalupe Borja. Aquí viven trabajadores transitorios de Pemex, de la construcción, barrenderos, vendedores ambulantes, transportadores de mercancías, obreros -- poco calificados y sin calificación, desempleados y subempleos. Casi la mitad de los habitantes de Villahermosa se concentran ahí"(1)

El crecimiento demográfico tan espectacular que se ha dado en Tabasco, se ha debido a las fuertes corrientes migratorias, "En los últimos 10 años, Villahermosa creció en 300 por ciento, y el -- estado duplicó la población: pasó de 750 mil a millón y medio de habitantes"(2) Esta población se ha concentrado en los municipios petroleros principalmente en Cárdenas y el Centro. Y como sucede en el ámbito nacional, la mayoría de la población está formado por niños y jóvenes, presentando actualmente Tabasco un ritmo de crecimien

---

(1) Tirado Manlio. El Problema del Petróleo ... op. cit. p. 19

(2) Período Excelsior 17 de febrero de 1980 p. 4

to superior al de la tasa media nacional. Dado el crecimiento demográfico se ha elevado la demanda de vivienda que constituye uno de los problemas más graves y a los que se enfrenta el estado, y ante la escasez de vivienda los precios de ésta se han disparado; la necesidad de rentar ha crecido a muy alto precio durante un lapso largo de tiempo, con lo cual se ha provocado el hacinamiento. "Parícuti parece estar particularmente afectado por un incremento notable de las rentas, en buena parte debido a la demanda por los trabajos del puerto y a la escasez de viviendas . . . . Actualmente las compañías contratistas de la construcción del puerto rentan casas y alojan allí a 10 o 15 obreros; dándose el caso de desalojar a inquilinos para rentar la vivienda a dichas compañías o a petroleros. Actualmente, aún los hoteles están llenos" (1) Siguiendo en importancia la demanda de servicios públicos como: agua, drenaje, luz, sistema de alcantarillado, escuelas, hospitales, etc. Además existe una -- fuerte demanda de alimentos que escasean en la región, y esto se ve agravando por la inflación que ha provocado la derrama de sueldos e inversiones que hace Pemex en Tabasco. "La derrama económica está calculada en 7 millones de pesos diarios por concepto de sueldos y servicios que se pagan a los trabajadores y a las compa

---

(1) Investigación sobre los efectos de la explotación petrolera en algunas poblaciones de Tabasco. Informe Preliminar: Vivienda. Sept. 1979 p. 2 Mimeografiado.

ñías contratistas así como la compra de refacciones y enseres"(1)

Estos sueldos tan altos que paga Petróleos Mexicanos a sus trabajadores ha provocado la demanda de mayores productos manufacturados que la oferta local no puede cubrir, y esto desequilibra el mercado regional, que conduce a un proceso inflacionario que afecta sobremanera las condiciones de vida de la población que no participa de esta demanda. Así los precios de los productos ante la fuerte demanda se han elevado un 100 por ciento, estimulando el crecimiento del sector terciario. El desarrollo petrolero por esto ha deteriorado aún más las condiciones de vida de la gran población tabasqueña que no participa de este desarrollo, que continúa viviendo en condiciones de miseria, insalubridad, hacinamiento, ignorancia, padeciendo de enfermedades gastrointestinales, sin contar con ningún servicio público y sin alimentación adecuada. El agravamiento de esta situación podría llevar en un futuro no muy lejano a la población a presionar y demandar mejores condiciones de vida; -- - creando fuertes conflictos sociales en Tabasco.

El desarrollo de la industria petrolera en Tabasco ha provocado graves conflictos sociales sobre todo con los campesinos e indíge-

---

(1) "Fenómenos de la expansión petrolera" en Nosotros los Petroleros No. 7 febrero 1980 p. 22

nas debido fundamentalmente a la tendencia de la tierra; ya que esta industria requiere de grandes extensiones de tierra para su ampliación. Petr6leos Mexicanos a partir del inicio de la intensa actividad que est1 llevando a cabo en los campos petroleros de Tabasco ha expropiado grandes cantidades de tierra; y con ello sentando una de las premisas del capitalismo al despojar de sus medios de trabajo a los campesinos y concentr1ndolos por otra parte. Para ello Pemex cuenta con la Gerencia de Servicios T1cnicos Administrativos que es la encargada de obtener los terrenos necesarios para realizar el trabajo petrolero. Las tierras expropiadas por Pemex, muchas de 1stas no son pagadas a los propietarios, o las que lo son, son pagadas muy por debajo de su valor, adem1s dicho pago se ve retrasado por mucho tiempo.

Asf "... Pemex pag6 en Tabasco, por concepto de afectaci6n de tierras, tan s6lo en 1977 y los meses transcurridos de 1978, 134 millones de pesos ..."(1).

Ai expropiar tierras Pemex tambi1n ha da1ado a la producci6n agr6cola, pues muchas de estas tierras se dedicaban al cultivo; cuando Petr6leos Mexicanos afecta tierras cultivadas debe pagar tambi1n

---

(1) Per6odo Ovaciones 2 de julio de 1978 p. 3

el cultivo, sin embargo, también lo hace a un precio mucho menor de su valor. Como "... el programa de expropiación de ejidos minerales que ya se inició en Buenavista, poblado del municipio de Macuspana, Tabasco, en donde por cada tonelada de caliza - mineral - base para la producción de cemento - a los campesinos se les pagará un peso, según acordaron la Secretaria de la Reforma Agraria - y las empresas Asbestos de México y Cementos Apasco.

El precio al que se cotiza la tonelada de caliza es actualmente de seis pesos ... " (1),

Los avalúos de las tierras cultivadas los fija la Comisión de - Avalúos de Bienes Nacionales, cantidad que Pemex tiene que pagar a los afectados. Los campesinos más afectados por la actividad petrolera son aquellos que viven en las zonas productoras de hidrocarburos, pues ello significa la ocupación de sus tierras por parte de Petróleos Mexicanos, que inicia sus trabajos: exploratorios, la perforación de pozos, la construcción de caminos, carreteras, oleoductos, gasoductos. Por ejemplo "... se estima que al atravesar varios kilómetros del estado, el gasoducto afectará plantaciones de todo tipo, principalmente, cacaoteras y plataneras, de los municipios

---

(1) Excelsior, 20 de febrero de 1979 , p. 1

de Huimanguillo y Cárdenas "(1)

Todos estos trabajos en todo el estado de Tabasco han perjudicado no sólo a la agricultura sino también a la ganadería, y con ello no sólo se ha afectado a los ejidatarios y comuneros sino también a pequeños propietarios. Esto ha dañado gravemente la economía tabasqueña, pues sus principales actividades económicas: la ganadería y la agricultura han disminuido.

PEMEX ha originado problemas con la tenencia de la tierra, - como el propio Director de PEMEX Jorge Díaz Serrano ha informado: "En el período han surgido problemas por el uso de tierras para la explotación petrolera. Dichos problemas se han solucionado con estricto apego a la Ley y tomando en cuenta los intereses de los afectados, lo que trajo como consecuencia una erogación en el trienio, de 975 millones de pesos por conceptos de indemnización o pago por expropiaciones, ocupaciones y adquisición de terrenos, y por daños a bienes distintos a la tierra "(2)

La solución que se ha dado para resolver los problemas de la tierra, ha sido a favor de PEMEX, pues en 1977, a inicios del presente régimen el ejecutivo federal lanzó un proyecto de ley, e n el

---

(1) Uno más uno, 7 de marzo de 1978, p. 3

(2) Informe del C. Director de PEMEX, Jorge Díaz Serrano, 18 de marzo de 1980, uno más uno, 19 de marzo de 1980 p. 18

que se declaraba prioritaria la industria petrolera por lo que ésta tenía y tiene autorización para entrar en terrenos privados sin realizar trámite alguno; proyecto que fue aprobado por el Senado de la República, y con dichas modificaciones a los artículos séptimo y décimo de la Ley Reglamentaria del artículo 27 Constitucional, se otorgó prioridad a la explotación petrolera sobre el uso de la tierra, todo ello con el fin de facilitar la invasión de Petróleos Mexicanos a terrenos ejidales, comunales o de propiedad particular, para que no se detengan los trabajos que esta empresa desarrolla y así alcance la producción deseada por el gobierno y se puedan exportar volúmenes de crudo en gran cantidad, esto solo vino a agravar los problemas agrarios, los propietarios de estas tierras se han quedado sin protección alguna, si bien PEMEX ha declarado que cubriría todos los daños y perjuicios a los afectados; pero han aumentado las solicitudes de indemnización de los afectados.

PEMEX al contar con el apoyo del aparato jurídico expropia las tierras de los ejidatarios, pequeños propietarios; sin un pago justo que en la mayoría de los casos se ve retardado. Así en 1979 PEMEX tenía "... mil 189 expedientes registrados que fueron recopilados -- en los últimos seis meses, y el estado que guardan, según Percero López, es el siguiente: 611 publicados en el Diario Oficial (de los cuales PEMEX sólo atendió 488 casos); 193 en acuerdos presidenciales; 103 en dictamen ante el cuerpo consultivo agrario para su aprobación; 179 analiza--



dos para seguir el trámite correspondiente (cada documento tiene que ir firmado por 3 personas); y 103 no procedentes".(1)

Los trabajos que lleva a cabo Petróleos Mexicanos en esta zona como la perforación de pozos, la construcción de plantas refinadoras, petroquímicas; tendido del gasoducto, oleoductos, ocupaciones, etc., han afectado directa e indirectamente los cultivos, tierras de labranza; por lo que los campesinos se ven despojados de sus medios de producción, lo que ha conducido a una fuerte conmoción social y esto se explica por la extensión y la intensidad de los trabajos ya que como se ha mencionado es de este estado donde se extrae el 72% de la producción nacional de este hidrocarburo. Por lo que PEMEX ha recurrido a todos los medios para alcanzar esta producción.

En algunos casos la propia empresa es la que realiza las indemnizaciones, en otros casos éstas son cubiertas por la Comisión Dictaminadora de Reclamaciones de Tabasco, comisión que se creó en 1978, y participan en ésta: un representante de Petróleos Mexicanos, del Gobierno del Estado, de SEPAFIN, y de la Secretaría de la Reforma Agraria; la cual tiene como objeto atender la afectación de terrenos, la contaminación de tierras y aguas; y que en 1978 pagó 150 millones de pesos por concepto de indemnizaciones.

---

(1) Uno más uno, 21 de febrero de 1977, p.2.

Los ejidos que mas han resultado afectados, son el Francisco I. Madero del Municipio de Huimanguillo y el Lázaro Cárdenas en Tabasco, hoy conocido como campo petrolero "El Golpe", dejó de explotarse agrícolamente desde hace 4 años y sus propietarios han tenido que trabajar como peones en otros ejidos y pequeñas propiedades por que no han recibido el importe de su tierra" (1)

Como se observa una de las manifestaciones mas claras a las que ha conducido PEMEX es a un proceso abierto de proletarización de campesinos y del abandono de la agricultura, proceso que se ve apoyado por el bajo pago de las tierras y cultivos, y que además por el alto costo de la vida no les queda otra alternativa mas que incorporarse como fuerza de trabajo asalariada; ya que el recuperar su medio de trabajo asalariada; la tierra, es casi imposible por el alto costo de ésta.

"Por ejemplo, la compañía petrolera cotiza un árbol de naranja de cuatro años, en plena producción, a 200 pesos, cuando su costo real es de cuatro mil. (2)

Otro de los grandes problemas que se presentan en el agrotabasqueño por la presencia de PEMEX, es la contaminación de cultivos,

(1) Uno más uno, 29 enero de 1978, p. 5.

(2) Uno más uno, 21 de febrero de 1979, p. 2.

tierras, árboles, pastizales, agua, ganado, flora y fauna marítima ya sea por el gas que se derrama de los mecheros, los desechos -- que contaminan cultivos, esteros, etc. Entre los cultivos que más resultan afectados son: el maíz, el frijol, el arroz, el cacao y la caña de azúcar. Es decir, que Petróleos está modificando sustancialmente la ecología del estado por el: "Trazo de líneas y carreteras; colocación de 'peras' (bases de las instalaciones exploratorias y explotadoras); presas (o sas para los desperdicios de perforación y extracción), 'baterías' acumulativas de las sustancias extraídas; obstrucción de alcantarillas y 'drenes' hidráulicos con la consecuente inundación de las tierras; desborde de las presas de desperdicios por razones de su inadecuada profundidad en relación a las lluvias, con la contaminación consecuente; destrozos agrícolas por la introducción de maquinaria sumamente pesada (por tierra y agua); quema, también contaminante, de desperdicios; trastorno ecológico radical a causa de los mecheros (luz permanente, lluvia de sustancias químicas, intensificación calórica), modificaciones repentinas de niveles acuáticos que provocan crecidas inesperadas, con muerte de ganado y pérdida de semillas, embodegadas; fugas de válvulas, salinización de agua potable, envenenamiento del ganado, etc." (1)

Ante esta situación los campesinos se han organizado por la -

---

(1) El Universal, 11 de abril de 1979, p. 4.

lucha de una indemnización justa, por sus tierras que ha sido su medio de trabajo por generaciones, y una de estas organizaciones fue el Pacto Ribereño (una de las principales causas por las que se creó el CODERIT).

Para presionar los campesinos ante las autoridades petroleras, se han valido de la organización del Pacto Ribereño, la cual ha sido el medio por el cual han levantado sus demandas, entre éstas se encuentran: - La indemnización de sus tierras que les han sido expropiadas; - el pago por daños a los cultivos; - un mejor abastecimiento de hidrocarburos a la población, etc.

El Pacto Ribereño ha sido una verdadera organización de lucha de los campesinos, la cual se originó en la Chontalpa el 4 de diciembre de 1976, ésta ha tenido serios enfrentamientos con las autoridades de la empresa por defender lo que ésta institución les ha arrebatado bajo la protección del artículo 27 Constitucional así también por los daños y perjuicios que está causando en la tierra, agua, medio ambiente, etc. "Siete mil ejidatarios y pequeños propietarios de Tabasco, afiliados a la Confederación Nacional de la pequeña propiedad, pararán los trabajos que PEMEX realiza en la zona, si no son pagadas las indemnizaciones por los daños causados, y que ascienden a más de mil millones de pesos.

Pedro Valenzuela, José Domínguez Vázquez, Santiago Izquier-

do Martínez y 23 representantes más del Pacto Ribereño, afirmaron que pararán los trabajos de exploración y perforación de pozos que realiza Petróleos Mexicanos en el Estado de Tabasco, mientras no les sean pagados los daños a sus cosechas 'pues ya estamos hartos de las promesas de PEMEX', señalaron' (1)

La lucha entre esta organización y PEMEX tuvo momentos muy fuertes, ya que los campesinos no obtenían respuesta a sus demandas; y éstos tomaron como táctica política la obstrucción de caminos que conducen a las obras, invasión de propiedades de PEMEX, la toma de pozos, etc., por lo que esta institución se vio en la necesidad de -- realizar algunas demandas de las que postulaba el Pacto Ribereño. -- Sin embargo es necesario señalar que esta agrupación solo comprende a un reducido número de campesinos afectados, ya que existen muchos que no tienen un medio de defensa y lucha, quedando sujetos a los atropellos que lleva a cabo PEMEX.

Campesinos, ejidatarios, pequeños propietarios, ganaderos y comuneros se han unido momentáneamente para defender sus intereses frente a un enemigo común PEMEX, y han impedido el desarrollo de la actividad petrolera.

Durante 1978 se paralizaron 40 pozos y se redujo la extracción

---

(1) El día, 19 de marzo de 1978, p. 2.

de crudo a 1,070.000 de barriles diarios el 19 de febrero de 1979, una de las principales demandas por las que se ha llevado a cabo esta medida es una indemnización justa, por el elemento que ha sido su medio de vida y trabajo por años, la tierra. Por lo que las demandas de los campesinos son muy válidas.

"Desde hace días se hallan bloqueados los pozos 9 y 257 en Samaria y 13, 24, 34, 36, 55 y 75 en Oxiacaque, 'que aunque son pocos nos afectan', dijo Sierra Guerrero. Ahí los campesinos -- han bloqueado los caminos de acceso armados de machetes e impiden el paso de las cuadrillas." (1)

Esta lucha que han desplegado los campesinos en el plano económico, puede llegar a adquirir otras dimensiones, ya que solo han sido perjudicados por el auge petrolero, debido a que se les despoja de sus medios de trabajo, no se les quiere pagar lo justo y si éste se realiza es muy retardado, aunado a estos hechos las pocas posibilidades que tienen los campesinos tabasqueños de incorporarse al mercado de trabajo, el alto costo de la vida, el desempleo, etc.

El Estado para garantizar que la producción no siguiera descendiendo y asegurar sus intereses y los de los petroleros, recurre a la represión para desalojar los campesinos. "Funcionarios de -

---

(1) Excelsior 20 de febrero de 1979, p. .

la Procuraduría General de la República, apoyados por elementos del ejército y de la policía, dejaron abiertos hoy a mediodía los caminos de acceso a cuatro pozos que habían sido bloqueados por grupos de campesinos". (1)

(1) El Día, 21 de febrero de 1979, p. 9

Relación de Campos Existentes por Distrito en  
el Estado de Tabasco, el 23 de febrero de 1979.

DISTRITO	CAMPO
Comalcalco	Agave
"	Ayapa
"	Cacao
"	Caracolillo
"	Carrizo
"	Castarrical
"	Cunduacán
"	El Golpe
"	Giraldas
"	Guayo
"	Iride
"	Mecoacan
"	Oxiacaque
"	Paradón
"	Platanal
"	Samaria (Cretácico)
"	Samaria (Terciario)



DISTRITO	CAMPO
Comalcalco	Santuario
"	Tintal
"	Tres Pueblos
"	Tupilco
"	Varios campos (Cretácico 25)
Agua Dulce	Ajz
"	Blasillo
"	Cinco Presidentes
"	Rodador
"	San Alfonso
"	San Ramón
"	Sánchez Magallanes
"	La Venta
"	Ogarrio
"	Otates
"	Pailebot
"	Pajonal
"	Tucán
El Plan	Arroyo Prieto
"	Bacal
"	Central

DISTRITO

CAMPO

El Plan

El Rosario

Ciudad Pemex

Bitzal

"

Fortuna Nacional

"

Chilapilla

"

Pigua

"

Horniguero

"

José Colomo

"

Morales

"

Sarlat

"

Usumacinta

"

Vernet

"

Vernet Sur

FUENTE: La Industria Petrolera en México, p. 228. 229,  
230, 231 , 240.

# NACAJUCA

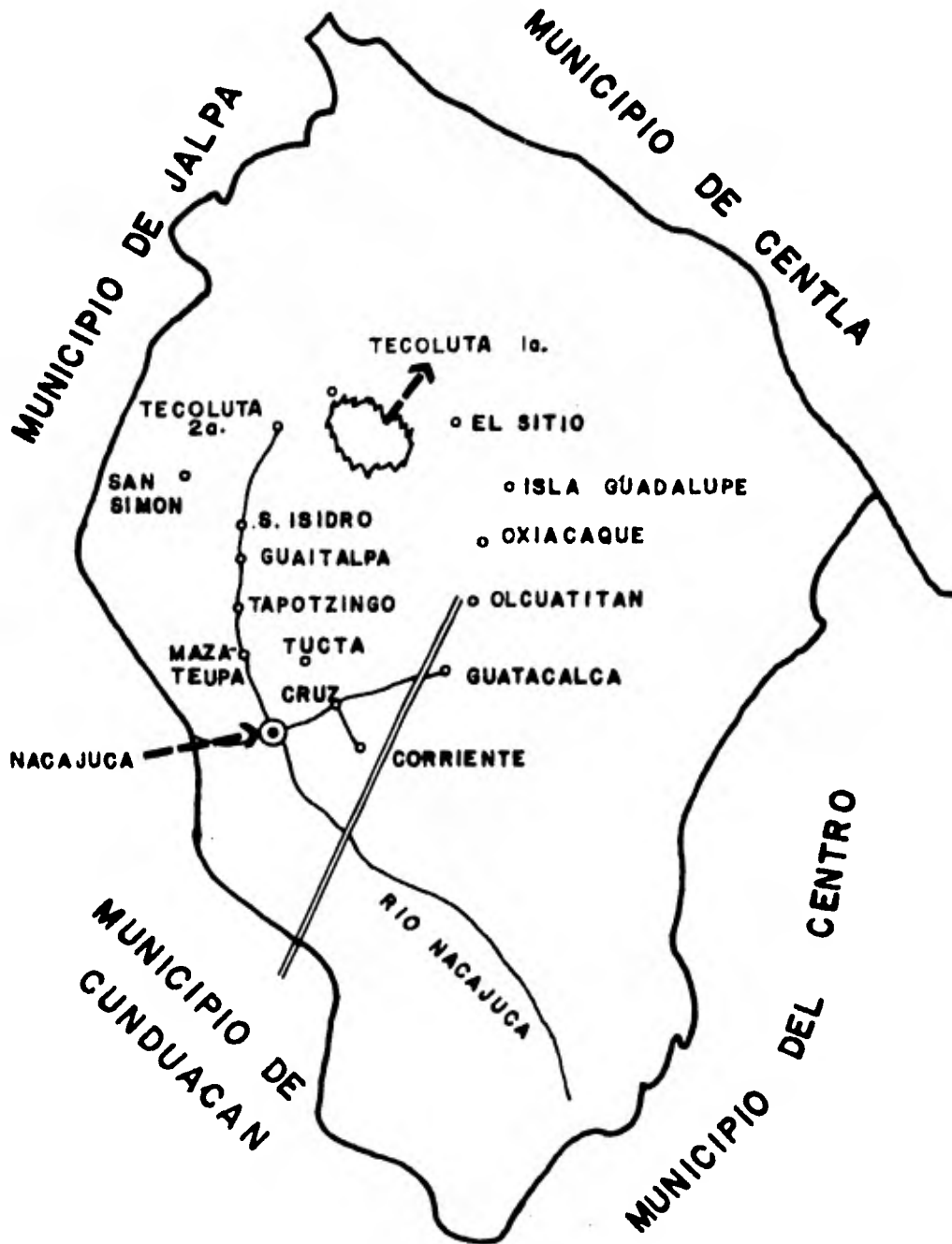

**TABASCO**

## ANTECEDENTES HISTORICOS

Los chontales de Tabasco provienen de la cultura maya. Scholes y Roys señalan que el término chontal fue aplicado a estos indígenas por los mexicas, para quienes significaba extranjero. (1) Los chontales también eran conocidos como putunes cuyo significado Lorenzo Ochoa lo aclara, al establecer que: "el término putun aparece en el Chilán Balam de Chumayel y acaso derive del verbo puut (acarrear) cuyo significado podría traducirse por comerciante..."(2)

"Los putunes o mayas chontales eran un grupo acometedor, fuertemente afectado por sus vecinos de habla mexicana; procedían del sur de Campeche y del vasto delta de los ríos Usumacinta y Grijalva, de Tabasco..." (3)

Estos se asentaron cerca de ríos, arroyos y lagunas; Ochoa señala que "esa tendencia podría explicarse en relación a los medios de subsistencia que estaban basados principalmente en la pesca

---

(1) Scholes V. France et. al. Maya Chontal Indians of Acalan Tixchel. p. 15

(2) Ochoa Lorenzo et. al. Estudios Preliminares sobre los mayas... p. 22.

(3) Thompson, Eric S. Historia y Religión de los Mayas. p. 21

y la recolección de moluscos". (1) Esto nos indica la antigüedad - de esta actividad que tuvo tanta importancia para los chontales durante largo tiempo.

Los gobernantes de Tabasco eran representantes del cacique - de Yucatán, Gil y Saenz en su Historia de Tabasco dice que:

"...así continuaron gobernados nuestros indios tabasqueños bajo el cetro fundado por Zammá, ora por sus descendientes en Izamal, ora por el trono de Chichen - Itzá".(2)

La organización política de los mayas estaba constituida por - un cacique principal que denominaban Halach Uinic, después de éste se encontraban los caciques locales llamados Betabes y después los ayudantes y consejeros los Ah Kulules y Ah Holpopes y el jefe militar o Nacom y los alguaciles o Tupules. Estos señores gobernaban al lado de la orden sacerdotal e n cuya cabeza se encontraba el gran sacerdote o Aha'u Can.(3) Por lo que la organización política y social estaba centrada en una clase gobernante - teocracia militar- representada por el Halach Uinic y un sacerdote y cuya base

---

(1) Ochoa Lorenzo et. al. Estudios Preliminares... op. cit. p. 40

(2) Gil y Saenz Manuel. Historia de Tabasco p.11

(3) Piña Chan Román. Los Antiguos Mayas de Yucatán. p.44

estaba constituida por la masa de indígenas tributarios y esclavos. La sociedad maya era una sociedad teocrática y militarista, gobernada por sacerdotes, caciques y guerreros que basaban su poder en la religión y en la fuerza militar. Esta era una sociedad estratificada: nobleza, sacerdotes, tributarios y esclavos. Con la destrucción de los grandes centros políticos - económicos y sociales del Imperio - como Chichen - Itzá (1100-1200) y Mayapán (1441), por luchas entre los caciques; pero fundamentalmente de éste último los tabasqueños - se separaron de la dominación maya, convirtiéndose en un grupo independiente, que contaba con su propio jefe o cacique que lo gobernaba, el cual recibía el nombre de Cacique o Señor de Tabasco o Tabasco. Con esta separación los chontales siguieron su propio desarrollo, aún cuando mantenían la organización socio-política del imperio maya, así como sus costumbres y su religión, esta independencia fue de 1441 hasta 1519, año en el que se inició la conquista.

Los mayas chontales recibieron la influencia de otros indígenas como los náhuatl, esto debido en gran parte a la intensa actividad comercial que realizaron, por hallarse en una área que comunicaba - a extensas zonas mayas y a Mesoamérica. Además por la vecindad con algunos de estos grupos como algunos náhuatl que habitaban Xicalango, con los cuales se enfrentaron en varias luchas, en una de -

las cuales, salieron como vencedores los tabasqueños recibieron como tributo varias esclavas entre las cuales estaba la Malinche.

Esta actividad comercial se realizaba en gran parte por la costa, así como por los ríos y grandes caminos o calzadas. Desde la época prehispánica los mayas - chontales se dedicaban a la agricultura, cultivaban cacao, maíz y frijol. Fray Diego de Landa en su Relación de las Cosas de Yucatán nos narra como cultivaban la tierra: "...los indios tienen la buena costumbre de ayudarse unos a otros en todos sus trabajos. En tiempo de sus sementeras, los que no tienen gente suya para hacerlas, juntánse de 20 en 20 o más o menos, y hacen todo juntos por su medida y tasa la labor de todos y no la dejan hasta cumplir con todos. Las tierras, por ahora, son de común y así el que primero las ocupa las posee. Siembran en muchas partes, por si una faltare supla la otra. En labrar la tierra no hacen sino coger la basura y quemarla para después sembrar, y desde mediados de enero hasta abril labran y entonces con las lluvias siembran, lo que hacen trayendo un taleguillo auestas, y con un palo puntiagudo hacen un agujero en la tierra y ponen en el cinco o seis granos que cubren con el mismo palo.... Juntánse también para la caza de cincuenta en cincuenta más o menos..."(1)

(1) Landa F.D. Relación de las Cosas de Yucatán. p.40

Criaban aves y otros animales domésticos y pescaban tanto en el mar como en los ríos "...empleando, según Bernal Díaz, - las masas que serían cestos o redes, e iban a ella en las canoas o en los barquillos que nombran Tahucup".(1) Además elaboran - sus prendas de vestir, braceros, armas, canoas, etc.

La economía de los mayas fue cambiando con el transcurso del tiempo, es decir, que en un primer momento ésta fue una eco nomía para el consumo, pero después fue convirtiéndose en una - economía basada en la tributación con la consiguiente diferencia- ción social, que ya mencionamos arriba.

La destrucción de los centros más importantes de los mayas y con ello su unificación; lo cual significó el abatimiento de la ci- vilización maya. El primer contacto de los mayas con los espa- ñoles es en 1502 y en 1511, cuando llegan los primeros españoles a tierra maya; pero es hasta 1519 cuando se emprende la conquis- ta. En el Chilam Balam se asienta: "El nombre del año en que - llegaron los Izules. De mil quinientos y diez y nueve años, así: 1519. Este año era cuando llegaron los Izules, aquí hasta la tie- rra de nosotros, los Itzaes; aquí a la tierra de Yucalpetén, Yuca- tán, que decían Mayá los Itzaes".(2)

(1) Doportó y Uncilla. Tabasco en la época precolombina. p. 534

(2) Libro de Chilam Balam de Chumayel. p. 105



Con la conquista, los cronistas españoles nos legaron una inmensa descripción de la vida y costumbres de algunos pueblos indígenas, sobre el hecho mismo de la conquista y sobre las creencias que tenían los indios, entre ellos los pueblos de Tabasco, datos que nos permiten confirmar la supervivencia de algunas de ellas hasta nuestros días. Como la creencia en sus dioses y la costumbre de presentarles ofrendas, así como tener oratorios en sus casas, hacer fiestas; reflejándonos con ello su organización política-religiosa, cuyos máximos representantes eran los sacerdotes y hechiceros. Fray Diego de Landa nos menciona muchas cosas acerca de esto: "Los más idólatras eran los sacerdotes, chilanes, hechiceros y médicos, chaces y nacones."

El oficio de los sacerdotes era tratar y enseñar sus creencias y declarar las necesidades y sus remedios; predicar y echar las fiestas, hacer sacrificios y administrar sus sacramentos. El oficio de los chilanes era dar al pueblo las respuestas de los demonios y eran tenidos en tanto que acontecía llevarlos en hombros. Los hechiceros y médicos curaban con sangrías hechas en la parte donde dolía al enfermo y echaban suertes para adivinar en sus oficios y otras cosas. Los Chaces eran cuatro hombres ancianos elegidos siempre de nuevo para ayudar al sacerdote a hacer bien y cumpli-

damente las fiestas. Nacones eran dos oficios: el uno perpetuo y - poco honroso porque era el que abrfa los pechos a las personas que sacrificaban; el otro era una elecci3n hecha de un capit3n de guerra y otras fiestas, que duraba tres a5os. Esto era de mucha honra".

(1) y que: "... hacfan una fiesta que llamaban Ocn3, que quiere - decir renovaci3n del templo; esta fiesta la hacfan en honra de los - chaces que tenfan por dioses de los maizales... Dicha fiesta la ha - cfan cada a5o y adem3s de esto renovaban los fdolos de barro y - sus braceros, que era costumbre tener cada fdolo un bracerito en - el que quemasen su incienso...(2) Adem3s nos dice en que consis - tfan sus ofrendas: "...llegados a la casa del principal, ponfan esta imagen frente a la estatua del demonio que allf tenfan, y asf le ha - cfan muchas ofrendas de comida y bebidas, de carne y pescado, re - partfan estas ofrendas a los extranjeros que allf se hallaban, y da - ban al sacerdote una pierna de venado".(3) Y la costumbre de tener oratorios en sus casas"... en los oratorios de las casas, con sus fdolos, en gran reverencia y acatamiento, y todos los d5as de sus fiestas y regocijos les hacfan ofrendas de sus comidas para que no

---

(1) Landa F. D. Relaci3n de las Cosas de Yucat3n.  
p. 49

(2) Landa F. D. op. cit. p. 73

(3) Ibidem p. 64

les faltase en la otra vida donde pensaban (que) sus almas descansaban y les aprovechaban sus dones."(1)

Las crónicas nos señalan el origen de otras festividades que los indígenas hoy en día todavía celebran, resultado éstas del choque de dos culturas, así López Cogolludo narra que "aunque es ordinario celebrar los indios las pascuas y festividades clásicas con festejos de bailes y otros juegos, la de la institución de el Santísimo Sacramento es con mayores alegrías, y para ella concurren a las cabeceras todos los pueblos sus anexos, como también para celebrar el jueves y viernes santo. Las fiestas de sus patronos celebran los pueblos con muchos festejos, y concurren a ellas todos los comarcanos, convidándose unos a otros. Los caciques convidan a los de los otros pueblos, los regidores a los regidores, y así los demás, hospedándose y regalándolos a su modo, cuanto pueden"...

(2)

Landa nos describe otras actividades que realizaban: "Había también cirujanos o, por mejor decir hechiceros, los cuales curaban con yerbas y muchas supersticiones; y así de todos los demás oficios.

---

(1) Ibidem p.59

(2) López Cogolludo. Historia de Yucatán. Tomo I p.401

El oficio a que más inclinados estaban es el de mercaderes llevando sal, y ropa y esclavos a tierra de Uída y Tabasco, trocándolo todo por cacao y cuentas de piedra y eran su moneda, y con ésta solían comprar esclavos u otras cuentas más finas y buenas, las cuales traían sobre sí los señores como joyas en las fiestas, y tenían por moneda y joyas otras hechas de ciertas conchas coloradas, y las traían en sus bolsas de red que tenían, y en los mercados - trataban todas cuantas cosas habían en esa tierra".(1) Y también - acerca de los bailes que hacían: "Otro baile hay en que bailan - ochocientos y más y menos indios, con banderas pequeñas, con son y paso largo de guerra, entre los cuales no hay uno que salga de - compás; y en sus bailes son pesados porque todo el día entero no cesan de bailar y allí les llevan de comer y beber. Los hombres no solían bailar con las mujeres".(2)

Los mayas que se desarrollaron en Tabasco, crearon algunos centros ceremoniales, entre los cuales se encuentran las pirámides de Comalcalco y hasta hace cuatro años todavía existía una pirámide en Tucta, actual poblado chontal que fue destruida para dar paso a la construcción de un camino; en toda la zona chontal se han

---

(1) Landa F. D. Relación de las Cosas de Yucatán. p. 39

(2) Ibidem. p. 39

encontrado figurillas de barro, vasijas, pulseras, etc.

Toda esta organización socio-política de los mayas chontales se vió alterada por la irrupción de los españoles en tierras tabasqueñas.

La incursión que tuvieron los españoles al mando del capitán Juan de Grijalva el 28 de mayo de 1513, en estas tierras habitadas por mayas, chontales, zendales, zoques, y ahualulcos; significó para éstos un cambio substancial en su historia, pues su desarrollo se vió transformado hacia otro tipo de organización social. El recibimiento que tuvo el capitán Grijalva, estuvo a cargo del Señor de Tabasco y éste fue de paz, en representación de este hecho recibió algunos presentes como: alimentos, vestidos, joyas, etc. Posteriormente Cortés acudió a la zona descubierta por Grijalva, pero el recibimiento que tuvo fue distinto, pues ahora los indígenas les declararon la guerra; esto se dió como resultado de que los tabasqueños fueron motivo de burla de los Xicalangos por el recibimiento que dieron a Grijalva; López Cogolludo nos narra alguno de los episodios de esta lucha por la liberación de un pueblo y por otro lado por su opresión y sujeción "...oyeron con esto el estruendo de las escopetas, tinkules que les sirvieron a los indios de tambores, sus

trompetillas y grande grieta, y silbos que daban, y al sonido acudieron a la parte de la pelea". (1) Además iban armados con arcos, flechas, lanzas, varas, tañendo caracoles y atabalejos.

A pesar de la resistencia abierta de los indígenas chontales - ante la presencia de los extranjeros, lo cual se expresó en una lucha constante por no someterse a la opresión de los españoles, finalmente fueron vencidos y sucumbieron ante el dominio que ejercía la nueva forma de vida de la que eran portadores los españoles. - "Los indios vencidos, se sometieron aparentemente al dominio de Cortés entregándole como demostración de reconocimiento del triunfo objetos de oro, comida, muchos frutos, aves y veinte esclavas - entre las cuales fue Malintzin o Malinche que al ser convertida al catolicismo se llamó Marina". (2) Por lo que Cortés tomó posesión de esas tierras en nombre de la corona española; dominación que se expresó en la ruptura de su forma de vida económica-política y social, además en la pérdida de su identidad que conllevó a la desaparición de sus dioses, persecución de sacerdotes y demás principales.

---

(1) López Cogolludo D. Los tres siglos de la dominación española en Yucatán... Tomo I, p. 116.

(2) Mendoza H. Ramón. Breve Historia del Estado de Tabasco. p. 48

Así en el año de 1550 encontramos que se iban incorporando poco a poco los pueblos de la Chontalpa al sojuzgamiento español, estableciéndose estos últimos en las poblaciones de Nacajuca, Tucta, Mazateupa, Tapaucingo, Huatacalca, Tecolutla, Huaitakpa, Olcuatitlan, Ohicake, Olcuilzapotlán, Tamulté y otros más.

Dominación que no sólo se dió por medio de la fuerza sino también por la conversión de los indígenas al cristianismo, evangelización que estuvo a cargo de la orden de los franciscanos; este hecho no fue aceptado totalmente por los indígenas, pues éstos se resistieron al cambio, lo cual los obligó a que escondieran sus ídolos en lugares que sólo los principales conocían, sin embargo algunas personas entregaban los ídolos para que los destruyeran por convicción y otros por temor al castigo. Ídolos que representaban figuras de hombres, mujeres, bestias; fieras como leones y tigres, otros en forma de águilas, búhos, sapos, ranas, peces, aves, y astros como el sol, la luna, las estrellas, etc.; entre estos ídolos algunos recibían los nombres de Yhagua, Tabay, Yschel, Cabtanilcab, Huhuelecha, Quizin Tazumun, Tabchete, Atapan, Tazagto, etc.

Esto se expresó en el sincretismo religioso, donde el culto a sus dioses se traslapaba con el cristianismo, y en algunos casos se

manifestó en la substitución de sus dioses, por aquellos elementos que permitieron el sometimiento de los indígenas, como es el caso del caballo, sobre este aspecto López Cogolludo nos dice lo siguiente: "...Resolvieron que se hiciese una estatua y figura de madera - representativa del caballo, y que cuando les fuese pedido, respondiesen no haber bastado su solicitud, para que no muriese, y que en memoria del suceso habfan fabricado aquella estatua. Fabricaron el caballo de madera... (y) el demonio... valióse de ésta para hacer de nuevo idolatrar a aquellos miserables indios, que persuadidos, - que teniendo aquella estatua en veneración entre sus dioses, cuando volviesen los españoles (como D. Hernando Cortés les dijo enviarfa) viendo la reverencia con que la tenían, diesen mayor crédito a su respuesta. Fue poco a poco aumentándose la adoración de aquella figura y llegó a tanto grado... que como tal le hallaron en la parte prominente del templo principal y superior a las demás abominables figuras de ídolos que adoraban..." (1)

Este hecho también se puede explicar porque Cortés devoto del Señor Santiago, transmitió a los indígenas su creencia en este Santo, pues durante el enfrentamiento que tuvieron con los indígenas,

---

(1) López Cogolludo. Historia de Yucatán, Tomo I. p. 147



hubo momentos en que se sintió desvalido por lo que imploró al Señor Santiago; López Cogolludo nos habla sobre esto: "Cercaron con los españoles, invocando el nombre de nuestro patrón el apóstol - Santiago, y los hicieron retraer, aunque no muy lejos, con realo de las grandes albarradas y cercas de gruesas maderas con que - se amparaban". (1) Es por esto que nos explicamos, el por qué = de la adoración que aún en la actualidad tienen los chontales al Señor Santiago; son varias las versiones que existen sobre esto, - pues algunos nos dicen que el Señor Santiago se apareció durante - la batalla; sea el hecho que fuere, lo cierto es que los indígenas lo consideran uno de sus principales santos, sin embargo la adoración que tienen a éste se funde con su creencia hacia el caballo.

Este hecho de traslapar los nombres, costumbres, etc., indígenas con las españolas se observa también en el cambio de los - nombres de los lugares, por ejemplo a la Villa de Tabasco se le llamó Santa Marfa de la Victoria, y más adelante en 1826 recibió el nombre de San Juan Bautista, denominación que perdió en 1916, recibiendo el nombre de Villahermosa.

---

(1) Ibidem. p. 114

Así Tabasco dependía del obispado de Yucatán. La incorporación de los indígenas a la nueva forma de vida, permitió que la dominación española fuera ejercida por la forma de gobierno de que eran portadores los conquistadores, el cual se estructuraba de la siguiente forma: oficiales, regidores o alcaldes, mayores; quienes eran designados por el gobierno de Yucatán; debido a que el centro político-religioso que regía a Tabasco se localizaba en Yucatán. De tal forma que "... Tabasco fue gobernada por una serie de alcaldes mayores, es decir, de 1552 a 1821. En este lapso, en 1536, pasó a depender de Guatemala y en 1560 volvió a ser parte de Nueva España". (1) Sin embargo como ya se mencionó anteriormente la integración chontal estuvo acompañada de su resistencia y rebeldía a formar parte del nuevo sistema, lo cual se manifestó en una rebelión que comenzó en 1528 y se prolongó por aproximadamente nueve años, sublevación que fue sofocada por Montejo, es por esto, que hasta el año de 1538 estuvo gobernado por sus caciques o señores; a pesar de que se lograron imponer los conquistadores durante todo el periodo colonial se presentaron una serie de levantamientos por parte de los indígenas como una forma de expresión de su resistencia a la integración.

---

(1) Mendoza H. Ramón. Breve Historia del Estado de Tabasco. p. 51.

El dominio político iba aparejado del cambio de las relaciones de producción indígenas, conduciendo esto al sometimiento de los Chontales a la encomienda, la cual introdujo nuevas actividades como la ganadería, y por otro lado al pago de tributo a la Corona, lo que favorecía la explotación completa de los indios, porque no tenían fecha de entrega del tributo, por lo que, lo recogían cuando querían, éste podía ser como canoas, remos, miel, copal, gallinas, ropa, frijoles, calabazas, algodón, etc. Y todo lo que deseaban se podían llevar, la cantidad era dictada por el oidor del lugar. Además eran obligados a realizar cada año una milpa de maíz y otra de frijoles por los encargados de la administración y los encargados del gobierno. Siendo así, sometidos a la más fuerte explotación, como respuesta a esta situación se dió una inconformidad a la integración a la nueva forma de vida, hecho que condujo a los chontales a huir, escapando de la opresión de la que eran objeto. "De esta forma, bajo este sistema existían en el año de 1579, 61 pueblos tributarios con una población de 1660 "indios" encomendados a 61 españoles; pagando tributo en especie consistente en 1770 xiquipiles de cacao, 1.138 hanegas de maíz, 927 gallinas de la tierra y 952 gallinas de castilla".(1)

---

(1) I. N. I. Camellones Chontales. p.3

Como consecuencia de esta situación se dió un descenso en la población, entre las causas principales que condujeron a este hecho podemos mencionar: la fuerza de que se valían los conquistadores para someter a los indígenas, los chontales que hufan de la opresión española, las enfermedades y epidemias; todo esto dió como resultado una reducción considerable en la población chontal.

Como podemos observar durante toda la época colonial, Tabasco estuvo sujeto a la Corona española, así también se encontró expuesto a las constantes invasiones de los piratas principalmente los ingleses. Más con la lucha política por la independencia se logró romper con el vínculo político, que nos ataba a la dominación española. En Tabasco estuvo dirigido el movimiento independentista por el capitán Don Juan Nepomuceno Fernández Mantecón. Más adelante la penetración de las fuerzas francesas llamadas del II Imperio en la región, fueron derrotadas por el Coronel Gregorio Méndez Magaña, el 27 de febrero de 1864.

Durante todo este periodo de efervescencia política y revolucionaria que se presentó, encontramos que la economía no sufrió fuertes cambios, pues las formas de producción básicas siguieron manteniendo su esencia, principalmente la hacienda; los siguientes

datos nos permiten ilustrar este aspecto:

Estado que manifiesta el Número de las Haciendas  
con distinción de sus clases:

	Haciendas de cacao	Sitios de caña	Sitios de ganado mayor	Cortes de palo de tinte	Corte de pimien ta.
San Juan Bautista	80	40	34	11	00
Nacajuca	00	50	07	00	02
Usumacinta	02	11	11	07	00
Tacotalpa	31	15	03	00	00
Teapa	200	64	04	00	00

Mestre Ghigliazza. Documento para la Historia de Tabasco.  
p. 422, T. II.

Son precisamente estas formas de sujeción de la mano de obra y el acaparamiento de tierras, así como también "... la explotación irrestricta del peón acasillado en las haciendas..."(1) lo que conduce al movimiento revolucionario de 1910. Durante el periodo que hay entre 1910 y 1970, los cambios que sufren los chontales no son tan fuertes y substanciales, como los que actualmente tiene la comunidad Chontal por la presencia y producción de Petróleos Mexicanos.

(1) González Calzada Manuel Historia de la Revolución en Tabasco. p. 13

## INDIGENAS CHONTALES

Al tener un acercamiento a la realidad de los indígenas chontales de las comunidades de Nacajuca, hemos podido captar el proceso de transformación que su organización social está sufriendo dado el grado de desarrollo de las relaciones capitalistas en el estado de Tabasco.

Proceso que implica la destrucción constante de la organización social, recordando que ésta, está constituida por los remanentes de las relaciones de producción anteriores al capitalismo fincadas en el parentesco conjuntamente con toda una ideología que apoya a las relaciones de cooperación.

Cabe señalar que los chontales tienen una organización propia para la producción, lo que implica directamente la asociación de los indígenas para el trabajo y que asume formas concretas por el tipo de economía basada en la unidad de producción familiar regida por las relaciones comunitarias, las cuales están determinadas por el parentesco, la cooperación y ayuda mutua.

En el transcurso del tiempo la organización social chontal se

ha ido modificando, es decir, que la actual organización social es resultado del proceso histórico por el que ha pasado este grupo. Y es precisamente el grado en el que se encuentra este proceso - el que daremos a conocer a continuación. Distinguiendo en éste, - los elementos que aún permiten la supervivencia del grupo y por - el contrario aquellos otros que van integrando cada vez más a los chontales al capitalismo dependiente mexicano.

#### POBLACION. -

Los indígenas chontales se encuentran en el estado de Tabasco, "...en 5 de los 17 municipios que integran el Estado siendo - éstos: Macuspana, Centro, Centla, Jonuta y Nacajuca. Están asentados en 109 comunidades con una población aproximada de 113 642 habitantes". (1) Es en el Municipio de Nacajuca donde se encuentra el mayor número de indígenas chontales, en él se encuentran distribuidos varios pueblos indígenas. Este Municipio cuenta con una población de 21 806 habitantes y un territorio de 808 km<sup>2</sup> (Censo - de 1970) y está constituido por la cabecera municipal, ocho pueblos los cuales son indígenas, tres ejidos y muchas rancherías, la mayo

---

(1) IEPES-CEPES Los Marginados Indígenas. Expectativas y Realidades. p. 11



rfa formadas por indígenas.

Entre los pueblos y rancherías indígenas podemos mencionar: Tucta, Mazateupa, Tapotzingo, Guaytalpa, Tecolota Primera Sección y Tecolota Segunda Sección, Guatacalca, Olcuatitán, Oxiacaque, San Isidro, San Simón, Isla Guadalupe, San José el Sitio. El Pastal, - San José Pajonal Cantemec primera y segunda sección, Corrientes, Jiménez, Chicozapote, Lomitas, El Tigre.

Este municipio cuya cabecera municipal es Nacajuca pertenece a la región de la Chontalpa, se encuentra al noroeste de Villahermosa a 25 km. de distancia y a 17 metros sobre el nivel del mar. El medio geográfico se caracteriza predominantemente por selvas y pantanos, su superficie es baja y plana, es zona pantanosa, gran parte de sus tierras son popales. El clima es tropical, la temperatura es elevada durante todo el año, alcanzando los 40° en los meses de abril y mayo. Y por su clima tropical, su flora es abundante y variada: árboles frutales, plantas, flores, maderas como el jaguacte, cedro, macolfs, entre otras. Su fauna también es variada y extensa, va desde aves de corral, insectos, cuervos, mapaches, topos, hasta ganado cebú y criollo por la expansión de la ganadería en la región y gran cantidad de diversos tipos de peces por los ríos

y sus afluentes con los que cuenta el estado. Nacajuca cuenta con los ríos: Nacajuca, González, Mocho, Escarabajo, Mango, Pigua, Don Cipriano. Sus lagunas son: Julivá, La Palma, Tulijá, Tronco, Oxiacaque, Florida, Boca Grande. Los periodos de lluvias son de julio a agosto cuando se dan chubascos y de octubre a marzo cuando se presentan los nortes o lluvias fuertes y constantes. La precipitación pluvial es de 2.500 mm. llegando algunas ocasiones a los 3.000 mm. Anteriormente todas las poblaciones indígenas se podían comunicar por ríos y arroyos utilizando el cayuco, (embarcación) como medio de transporte.

Por otra parte, la cabecera municipal -Nacajuca- cuyo término significa "carne pálida descolorida" (1) es el centro político y económico. Allí se encuentran las autoridades políticas -Ayuntamiento Municipal- que son las que han establecido las normas políticas y jurídicas que rigen al pueblo chontal. A su vez Nacajuca es el centro económico porque allí se concentran todas las transacciones comerciales que los indígenas llevan a cabo con la población no indígena. Principalmente los indígenas van a vender pescado y

---

(1) Tomado de Mendoza Ramón. Elementos de geografía del Estado de Tabasco. p. 125.

a abastecerse de los productos que necesitan tales como: azúcar, café, cacao, maíz, medicinas, etc.

Los pueblos indígenas carecen de servicios públicos indispensables tales como: agua potable, luz eléctrica, drenaje, servicio médico eficiente. La Secretaría de Salubridad y Asistencia implementó en los pueblos la tubería para el agua potable pero éstas no funcionan, por lo que el agua para beber la toman de pozos, de los ríos o lagunas cercanos. Esta agua es muy sucia y contaminada, por lo que padecen de enfermedades como la disentería, tifoidea y parasitosis. En todos los pueblos hay luz eléctrica pero no todas las casas cuentan con ella. Y sólo en 4 poblados hay clínica médica en: Guaytalpa y Guatacalca Centros de Salud de la SSA, y en Olcuatitán y Tecoluta 2a. son unidades médicas del IMSS-COPLAMAR. Además la SSA está realizando un programa de planificación familiar en cada comunidad.

La mayoría de los poblados tienen escuelas: jardín de niños y primarias (aunque no en todas es completa). En Mazateupa tienen además escuela secundaria de la cual saldrá la primera generación este año. A ella acuden sólo estudiantes indígenas ya que uno de los requisitos para ingresar a ella es hablar el chontal.

Esta secundaria fue construida por el Instituto Nacional Indigenista. En Guatacalca se está construyendo otra secundaria. Antiguamente sólo tenían la telesecundaria. Además el INI extrae de las comunidades a muchos jóvenes para que estudien para promotores rurales, los cuales después trabajan en comunidades indígenas localizadas en otros municipios. Por su parte el Ayuntamiento está llevando a cabo un programa de alfabetización para jóvenes y adultos, pero es reducido el número de alfabetizados.

A continuación presentamos algunas características de los pueblos chontales y de algunas rancherías que constituyeron nuestro campo de estudio.

La población de Tucta - que significa "Donde abundan los sembrados"-(1) se fundó a 4 kms. de donde se encuentra actualmente ésta; a este lugar se le denomina Pueblo Viejo, por las constantes crecientes la población tuvo que irse a la parte más alta de la zona y - sus fundadores fueron indígenas de Oxiacaque, la familia May, nombre que proviene de los antiguos mayas, así como el de Chablé, ya que se encuentran referencias de éstos en el Libro de Chilam Balam

---

(1) Tornado de Becerra E. Marcos Nombre geográfico del Estado - de Tabasco. p. 91

de Chumayel: "Y comenzaron a fundar tierras los Señores.

Allí estaba Ah-Kin-Palon-cab y estaba el Sacerdote nombrado Mutec-pul. Este sacerdote Palon Cab era Ah May. Este sacerdote Mutec-pul, era Guardían de Vayom Cnchichch y también de Nunil. Y los dos Ah-Kin-Chablé, de Ich-caan-sihó".(1)

Lo que denota el origen antiguo de los chontales y el hecho de que una familia generalmente constituya la raíz de un pueblo, pues encontramos que en cada uno de ellos predominan uno o dos apellidos como May, Cruz, Rodríguez, etc. El nombre de Tucta durante la Colonia fue Tucta Real de Corona, quedándosele solamente el nombre de Tucta. Esta es la población más cercana a Nacajuca y se encuentra localizada entre ésta y Mazateupa. No se encuentra al borde de la carretera como sucede con las otras poblaciones, sino aproximadamente a dos kilómetros de ésta, por lo que sólo se puede llegar a ella caminando, en bicicleta o en taxi. Y en ella hay 273 padres de familia, según el suplente del Agente Municipal de esta localidad y 739 habitantes en total en el año de 1976.(2) Es

(1) Libro de Chilam Balam de Chumayel, UNAM p.11

(2) Las cifras de la población total de cada comunidad, son las que aparecen en el Censo Escolar de la Dirección Regional de Educación Extraescolar en el Medio Indígena 1976, Nacajuca. Tomadas del libro: Camellones Chontales. Proyecto para la explotación de zonas pantanosas.

ta comunidad cuenta con jardín de niños y primaria completa. No hay médico de planta, sino que éste acude a Tucta cada tres días.

Las otras dos poblaciones que están inmediatamente después de Tucta son Nazateupa y Tapotzingo que significan "Templo del Venado" y "Zapotlán el Chico"(1), poblaciones que prácticamente están unidas, no hay ninguna separación entre ellas, las casas continúan. Sin embargo, las dos cuentan con sus propias Iglesias y Agencias Municipales, así como escuelas. Antiguamente la población era muy poca, la zona era habitada por un reducido número de familias, pero éstas han aumentado considerablemente. Mazateupa cuenta con 1072 habitantes y Tapotzingo con 1326.

Después de éstas se encuentra Guaytalpa ("Sobre tierra extensa")(2) aproximadamente a 3 km. En ella muchas casas son de material y presenta más elementos de urbanización. Es bastante grande, en el centro está la Iglesia y se extiende hacia los extremos de ésta la población, al igual que en los otros pueblos. Tiene primaria completa y cuenta con 1053 habitantes. Anexo a esta población y formando parte de ella está el Barrio de San Marcos que se fundó hace 18 años con 15 familias como resultado de un conflicto religio

(1) Becerra E. Marcos. op. cit. p. 62 y 88.

(2) Ibidem. p. 47

so que dió lugar a la construcción de una ermita y a la creación del Barrio que recibió el nombre de San Marcos. Antiguamente las poblaciones de Guaytalpa y San Simón estaban unidas pero algunos indígenas empezaron a dividirse dando lugar al surgimiento de dos pueblos.

Posteriormente se encuentra San Isidro que es un poblado pequeño, surgido de las poblaciones de Guaytalpa y San Simón. Está dividido en dos secciones. Cuenta con su propia Iglesia y Agencia Municipal. Su población es de 818 habitantes.

San Simón se localiza después de San Isidro al oeste de esta última, aproximadamente a dos kms. de distancia. La carretera no llega a este poblado, sólo cuenta con un camino de terracería para llegar a la carretera. Recibe este nombre porque allí vivía un señor llamado Simón que era muy rico. Cuando se fundó era muy pequeño, sólo constituido por 10 o 12 casas dispersas; actualmente cuenta con 475 habitantes (dato proporcionado por el Agente Municipal). Esta población está rodeada de papales, por lo que para ir a trabajar sus tierras que se encuentran en la parte alta utilizan el cayuco. La primaria es incompleta sólo tienen hasta el 4°. Un médico de la SSA. va cada 15 días a San Simón a atender a la población y esto lo hace en la casa del agente municipal.

Tecoluta 1a. y Tecoluta 2a. son las últimas poblaciones que hay al noroeste de Nacajuca y son las más alejadas. (El término de Tecoluta significa "En donde abundan los tecolotes") (1) Se encuentran a lo largo de la carretera y tampoco hay separación entre ellas. Tecoluta 1a. se encuentra al final, por ésta pasa el río González que llega a Chiltepec (la costa), más arriba se encuentra la laguna Julivá y el río Mocho. Tecoluta se dividió en dos secciones por problemas internos, aproximadamente hace 8 o 10 años por la construcción de una escuela primaria a la cual asistían los niños de Tecoluta 2a. representando esto un peligro para los niños que tenían que pasar por una barandilla y por la cooperación que se pedía de acuerdo al nivel económico de la gente para la construcción de la escuela, con lo que muchos chontales no estuvieron de acuerdo, dividiéndose Tecoluta en dos secciones y teniendo Tecoluta 2a. que construir su propia escuela e Iglesia. En Tecoluta 1a. hay 530 habitantes y en Tecoluta 2a. hay 759; la primaria en la primera población es incompleta en tanto que en Tecoluta 2a. es completa.

Guatacalca cuyo nombre significa "En la antigua casa de pie-

---

(1) Ibidem. p. 90



dra"(1) es la primera población que se encuentra al noreste de - Nacajuca, después de la rancharía La Cruz. Anteriormente el pueblo era muy pequeño, existían unas cuantas casas dispersas rodeadas de selva y ríos, pero poco a poco la población fue aumentando y en la actualidad tiene aproximadamente 1660 habitantes (dato proporcionado por el agente municipal). La Iglesia se encuentra en el centro de la población y las casas están extendidas hacia los extremos. Muchas familias de Guatacalca han emigrado a otros lugares como el Tigre. Este pueblo cuenta con primaria completa, - una secundaria en construcción, un internado del INI y un taller de carpintería.

En la misma dirección de Guatacalca, después de ésta se encuentra Olcuatitán (Lugar entre los árboles de hule) (2) a un lado de la carretera que conduce a Oxicaque. La Iglesia al igual que en los demás pueblos está en medio de éste, en él hay algunas casas de material y tiene primaria completa. En esta población hay 260 padres de familia y su población total es de 1050 habitantes. Muchas familias de Olcuatitán emigraron a causa de las inundaciones que se producían en la zona. Emigraron a San Carlos, Allende, -

---

(1) Ibidem. p. 49

(2) Ibidem. p. 63-67

Guerrero, Cuauhtémoc, Tierra Colorada, Jiménez, y Chicozapote.

Este último era solamente ejido pero dado el aumento de la población en la localidad se ha transformado en rancharía. Pero tiempo después muchos indígenas retornaron a Olcuatitán porque se gufan poseyendo tierras en éste.

En Oxiacaque ("Lugar de las cañas de unguento") (1) finaliza la carretera, esta es una de las comunidades más distantes de Nacajuca, por lo que había permanecido durante largo tiempo aislada e incomunicada y por esta razón los indígenas de allí no salfan de su comunidad y no deseaban a gente extraña. Aproximadamente en 1920 mataron al presidente municipal Ricardo Gutiérrez quién había ido a Oxiacaque a una comisión. Indígenas de otras comunidades tampoco eran bien recibidos, éstos iban en grupo porque los indígenas de Oxiacaque sólo les dirigían unas cuantas palabras y se iban. Esto ha cambiado en gran medida por la construcción de la carretera y por la - - transformación de la organización social de todo el grupo chontal.

Isla Guadalupe se localiza a un lado de Oxiacaque, por ahí pasa el río González. Se encuentra unida a Oxiacaque por un pequeño -

---

(1) Ibidem. p. 69

punte. Antes la comunidad se llamaba la Ribera y era una simple continuación de Oxiacaque, pero en 1973 llegó una religiosa al lugar y -- les ayudó a construir el puente y les llevó una Virgen de Guadalupe, bautizando así a la comunidad, la cual después fue reconocida por el municipio como ranchería y con ese nombre. La población es muy pequeña aproximadamente hay 30 casas y tiene una población de 190 habitantes. Las familias que habitan esta Isla proceden de un mismo -- tronco familiar, pues todos se apellidan May, combinado con los apellidos Sánchez o Rodríguez. La pobreza de esta población es extrema todas las casas son de guano y están construyéndose algunas casas de material por el programa de vivienda que está realizando el INI. No cuentan con agua potable y el agua la toman del río González.

San José el Sitio es un pequeño islote rodeado por los ríos Calzada, González y por undren. La única vía de comunicación es la marítima por lo que el medio de transporte es el cayuco que hay que tomar en Isla Guadalupe. Antes el lugar era conocido como el Mango -- porque en éste se daba mucho esta fruta, pero ahora ya no es así. -- Lo que antes se le denominaba el Sitio es un lugar más alejado donde habitaron los fundadores de este lugar y sólo eran seis casas. También la población de el Sitio es extremadamente pobre, su población asciende a 203 habitantes y mantiene estrechas relaciones de todo tipo: económicas, sociales y comunales con los habitantes de Isla Guadalupe y Oxiacaque.

## EXPANSION CAPITALISTA Y ORGANIZACION SOCIAL CHONTAL.

### RELACIONES DE PRODUCCION.-

Como hemos dicho los indígenas forman parte del campesinado y con ello queremos decir que mantienen relaciones directas con la tierra, se dedican al cultivo de ésta. Los chontales siempre se han dedicado a la agricultura principalmente al cultivo del maíz y del frijol, productos que constituyen su alimento básico. Esta actividad ha sido la fundamental en la economía de los chontales, a pesar de las modificaciones con las que se ha venido desarrollando y no obstante que actualmente va siendo desplazada por la amplia proletarización que se está presentando en el grupo.

Al no destruir totalmente las formas de producción precapitalistas, el capitalismo que se iba conformando en México permitió la existencia de algunos remanentes de estas formas de producción, por lo que se explica que todavía hasta principios de este siglo, las comunidades chontales conservaran la propiedad comunal de la tierra. Las tierras eran comunales los indígenas podían cultivar el pedazo de tierra que quisieran, esto es, que los indios podían cultivar el pedazo de tierra que les era necesario para satisfacer las necesidades de consumo familiar, e igualmente construir sus casas y el ganado podía --

pastar en cualquier parte. Las relaciones sociales para la producción se basaban en el trabajo colectivo, los indígenas se asociaban para -- tr a bajar colectivamente la tierra, se reunían en grupos de 4 ó 5 personas para trabajar un día a milpa de uno de ellos, otro día trabajaban la milpa de otro y así sucesivamente. El trabajo colectivo se daba en todas las fases del cultivo de la tierra que son: "barrer", es decir, desmontar la tierra o quitar la maleza, sembrar, aporrear -que significa golpear la tierra-, doblar el maíz y tapizar, es decir, cosechar. Se ayudaban entre sí a laborar la tierra, el indígena que iba a cultivar la tierra les avisaba a sus compañeros y todos iban a trabajar con él. Las relaciones para la producción se encontraban determinadas por los lazos de cooperación y ayuda mutua, remanentes de formas precapitalistas de producción.

Pero al transformarse las fuerzas productivas al interior del -- grupo, se transformaron las relaciones de producción y el tipo de propiedad sobre los medios de trabajo. Este desarrollo de las fuerzas productivas al interior del grupo se debió al desarrollo de la ganadería en todo el Estado. Con ello queremos decir que dado el desarrollo capitalista en Tabasco, las relaciones sociales capitalistas irrumpieron el proceso natural de producción del grupo chontal, impulsándose dentro de éste la concentración y acaparamiento de bienes. Es decir, que dentro del grupo chontal surgió la desigualdad de bienes al desarrollar

se la ganadería, pues si bien antes todos los indígenas tenían ganado - que pastaba en los terrenos comunales, empezó a gestarse el acaparamiento de ganado y de tierras por parte de algunos indígenas, los cuales obtuvieron más ganado que el resto, creándose un excedente. El que algunos pocos indios tuvieran más ganado respecto a los demás - provocó una diferenciación entre ellos. Con el incremento en la ganadería se da el acaparamiento de tierras y surge la necesidad de la creación de la propiedad privada (Nota) Todo ello en detrimento de las relaciones comunitarias de los chontales y provocando la construcción de nuevas relaciones sociales. Así encontramos que la ganadería fue un factor decisivo en el surgimiento de la propiedad privada y en la creación de nuevas relaciones sociales. Ello significó un paso más de los chontales a la articulación al sistema capitalista. El Estado apoyó la propiedad privada y fraccionó las tierras de las comunidades -- otorgándoles a los Indios documentos sobre su propiedad, dejando en algunas de ellas algunos terrenos comunales sobre los cuales hablaremos más adelante.

Al convertirse la propiedad comunal de la tierra en propiedad - privada se suscitaron problemas en el grupo, porque el ganado de algunos indígenas invadían las parcelas cultivadas de otros, por lo que -  
NOTA: Hay que recordar que la economía de Tabasco se ha centrado - durante largo tiempo en la producción ganadera.

ahora se veían en la necesidad de encerrar en su propiedad al ganado que antes podía pastar en cualquier parte. Problema que todavía en la actualidad se presenta.

La expansión de la propiedad privada de la tierra significó una mayor incorporación de los chontales al sistema capitalista, porque se debilitaron las relaciones de cooperación y ayuda mutua ante la expansión del trabajo individual y el trabajo asalariado. Este último ha ido adoptando diferentes formas en el transcurso del tiempo y ha desempeñado papeles diferentes de acuerdo al grado de desarrollo del capitalismo en Tabasco.

Por otra parte, el proceso de disolución de las antiguas formas de producción en el seno de las comunidades chontales se reflejaba en un desarrollo de la división social del trabajo, es decir, que surgió la división entre agricultores y ganaderos, aunque éstos últimos eran en número reducido, y una mayor utilización de la moneda como medio de intercambio. (Ya durante el período de Porfirio Díaz el intercambio era a base de monedas de oro y plata). Con esto queremos decir que la economía monetaria fue adquiriendo mayor importancia, -- sin embargo la economía de producción para el consumo no dejó de ser la base de la economía familiar chontal. Además el propio capitalismo requería de una mayor articulación de los indígenas haciéndolos par-

participar en: relaciones sociales típicas capitalistas como mano de obra asalariada en las plantaciones y en relaciones comerciales en donde la moneda constituía el eje de toda actividad comercial. La producción agrícola se destinaba fundamentalmente para el consumo familiar, pero la producción artesanal se vio convertida en mercancía en una actividad comercial importante para su economía. Esto como lo hemos dicho era determinado por el modo de producción dominante, era la forma que adoptaba en un momento determinado la articulación de los núcleos indígenas al engranaje de las relaciones capitalistas.

El hecho de que los indígenas participaran de una actividad comercial aumentó la posibilidad de engendrar un excedente mayor (sobre todo en la ganadería) que al ser convertido en dinero y retirado de la circulación permitió el atesoramiento. Algunos indígenas de diferentes comunidades atesoraban su dinero colocándolo en jarrones que enterraban. "Antes los señores (ganaderos) nos dice un indígena llenaban sus sombreros con el dinero que recibían de la venta de su ganado y luego lo metían en cántaros que enterraban".

Todos estos procesos condujeron a una diferenciación entre los indígenas: de unos cuantos que poseían ganado y tierras que habían





sido acaparadas de la gran mayoría de indígenas que poseían una parcela y solar, entre los cuales algunos llegaban a tener unas cuantas reses.

### AGRICULTURA. -

Con la expansión de la propiedad privada de la tierra se modificaron las relaciones sociales para la producción. Ya no se dió el trabajo comunal, sino que a partir de este momento cada indígena tenía que cultivar su parcela. Sin embargo, es preciso señalar, que los lazos de parentesco siguieron siendo importantes para la producción. Actualmente el trabajo en la parcela es individual pero todavía se ayudan a cultivar la tierra entre hermanos, hijos, tíos, cuñados, etc., es decir, entre parientes cercanos. A este trabajo le denominan "mano con mano". Se ayudan a cultivar la tierra aún cuando cada quien tenga su parcela y se distribuyen equitativamente la cosecha. Esta ayuda y cooperación sólo se da a nivel familiar. (Ver Cuadro I) Sin embargo, todavía subsisten nexos de cooperación con el resto de la comunidad, por ejemplo: un indígena de Guatacalca le ofreció a otro y a sus hijos que fueran a trabajar a un pedazo de tierra que tiene, a barrerla y de lo que coseche de tres les dará uno.

En Tecoluta 2a. que es una de las comunidades más alejadas -

de la cabecera municipal todavía se da un tipo de trabajo colectivo. - Los indígenas se ayudan entre sí en la siembra: un indígena invita a otro a ayudarlo a sembrar y después éste recibe ayuda de aquél. Al indígena que va a ayudar le dan comida y pozol. Pero esto es única---mente en la siembra, en las demás fases del cultivo no.

Por otra parte, en todas las comunidades chontales subsiste como remanente de sus relaciones de cooperación el tequio, es decir, el dar un día de trabajo como servicio a su comunidad. Desde tiempo atrás los chontales daban un día de trabajo para construir las iglesias, escuelas, caminos o alguna otra cosa. Les correspondía a 25 hombres ir a trabajar un día. Actualmente el tequio también se da para la construcción de escuelas, casas, caminos, para la limpieza del río (sacando el lirio) y limpieza del panteón. Esto se realiza a través de la autoridad municipal que hay en cada comunidad, que es el encargado de citar y organizar el trabajo.

Para el cultivo de la tierra aparte del trabajo individual de ésta, y de la ayuda entre familiares, los chontales recurren a la contrata--ción de otros indígenas como jornaleros para el cultivo de sus tierras, pagándoles \$100.00 pesos diarios. Con ello vemos la introducción de - las relaciones capitalistas al interior del grupo que denotan el grado en que se encuentra el proceso de disolución de la organización social

indígena. Empero, la unidad de producción sigue siendo la familia, y la división del trabajo se da de acuerdo a la edad y sexo: los hombres se dedican al cultivo de las tierras ayudados por sus familiares cercanos y por sus hijos desde que éstos tienen 10 años cuando comienzan a ir al campo a cuidar la milpa, en tanto que las mujeres se dedican a las labores de la casa y a la producción artesanal.

La producción agrícola se destina primordialmente al consumo y la distribución de la producciónes equitativa. La tierra es de temporal por lo que siembran dos veces al año en: diciembre y enero la milpa denominada de tonamil para cosechar en abril, y en mayo la milpa denominada milpa de año para cosechar en septiembre. Las etapas del cultivo de la tierra son: barrer, sembrar, aporrear, doblar y tapizar. Los chontales poseen como propiedad privada instrumentos de trabajo muy rudimentarios como: machete, garabato y macana, esta última es un palo con un punzón en la punta con el cual hacen agujeros en la tierra y colocan los granos de maíz. El machete es utilizado para barrer el terreno, es decir, limpiarlo.

El tipo de tenencia sobre la tierra es fundamentalmente propiedad privada. Pero también existen terrenos ejidales y en algunas poblaciones terrenos comunales. (Ver Cuadro II)

Las unidades de producción son generalmente pequeñas, superficies que apenas alcanzan para el sustento de la familia. Pero todavía existen unos cuantos indígenas que han ido acaparando tierras para la pastura de ganado. Hace algunos años por el desarrollo de la ganadería algunos indígenas llegaron a poseer más de 100 hectáreas vía la apropiación de tierras por medios violentos o por la compra de éstas. Los acaparadores se han venido reduciendo porque cada día hay menos tierras que sirvan de pastizales (Ver Nota). La herencia de la tierra es patrilineal, es decir, que el padre hereda a los hijos varones.

Además existe el arrendamiento de tierras para ser utilizadas como potreros, para aquellos indígenas que tienen ganado y no tienen tierras para que pascen éste. El arrendamiento se da por cabeza de ganado, es decir, que por cada cabeza se tiene que pagar \$ 200.00 pesos mensuales. Pero esto es sólo durante seis meses porque dejan descansar las tierras para que crezca el pasto. Este arrendamiento se da sobre todo en terrenos ejidales, en las pequeñas propiedades es mínimo dado el tamaño de éstas.

Algunas comunidades como Olcuatitán, Tecoluta 1a., Tecoluta 2a. poseen terrenos comunales que generalmente son atchuales, los

NOTA: Cabe aclarar que no sólo hubo acaparadores indígenas sino -- también grandes latifundistas que provenían de poblaciones no indígenas como Nacajuca, Jalpa de Méndez. Y que éstos también han ido desapareciendo.

utilizan para llevar a pastar allí a sus animales y para recoger leña - que les es indispensable para construir sus casas y cocinar. Además todos los indígenas pueden cortar la palma de guano en cualquier parte que haya, aún cuando se encuentre en propiedad privada. Los animales domésticos como: gallinas, patos, pavos, cerdos pueden estar en cualquier parte, en casas de otros indígenas. Estos son remanentes de su antigua forma de producción, de sus relaciones comunitarias para la subsistencia del grupo.

Con las tierras comunales de estas comunidades han surgido graves problemas. En Olcuatitán algunos indígenas que poseían un número elevado de reses, aproximadamente 200 quisieron apropiarse de los terrenos comunales de la población para que solamente pastaran allí sus animales; pero la comunidad no lo admitió, empezaron los problemas y fueron muertos dos indígenas, con lo sucedido los que querían apropiarse la tierra huyeron del pueblo y las tierras siguen siendo comunales; éstas son aproximadamente 135 hectáreas. En Oxiaque, Isla Guadalupe y el Sitio todavía hace algunos meses tenían tierras comunales, eran pocas hectáreas, pero allí cultivaban los indígenas que no poseen nada, cultivaban maíz, cañita y plátano. Por el usufructo de estas tierras empezaron pagando al Estado \$1.00 hasta llegar a \$75.00 ; los indígenas encargados de recoger dicha cuota empezaron a fraccionar la tierra y a apropiarse de ellas. Los comuneros

no pueden cultivar la tierra porque estos indígenas se han apropiado de sus terrenos comunales que se encuentran frente a Isla Guadalupe. El conflicto no se ha resultado. Aún cuando el INI les ha prometido que repartirá la tierra y a cada uno le corresponderán 2 hectáreas. Vemos que existe el acaparamiento de tierras por parte de algunos indígenas que se han enriquecido y esto se ha venido presentando desde hace algunos años, por ejemplo: en Isla Guadalupe los indígenas se organizaron para defender sus tierras comunales porque -- otros las querían acaparar; cooperaron todos para que el indígena Clemente Sánchez fuera a la Ciudad de México a la Secretaría de la Reforma Agraria donde le mostraron unos planos que indicaban que todas las tierras que comprenden Oxiacaque, Isla Guadalupe y el Sitio eran mancomunadas, por lo que le extendieron un amparo por 20 años, pero tiempo después el Señor Clemente murió y empezaron a fraccionar la tierra. Los indígenas dicen "que lo que pasó fue que 'brujearon' al Señor Clemente y que por eso murió a causa de los pobres".

Además de la existencia de tierras comunales y de la propiedad privada en las comunidades chontales se han creado ejidos, la mayoría de ellos otorgados durante el régimen de Lázaro Cárdenas. El cultivo es individual y la producción es para el consumo. Las tierras que poseen los ejidatarios indígenas "... 17 mil 988 (9%) son de labor; --

100 mil 533 (51%) son de agostadero de mala calidad y 78 mil 471 - - (40%) son de lagunas y pantanos"(1) . Como se observa, el porcentaje de tierras que pueden ser aprovechadas para el cultivo es mínimo. - Tratando de que hubiera un mejor aprovechamiento de estas tierras. el INI convirtió a la mayoría de los ejidos de estas comunidades en ejidos ganaderos, porque a través de éste, la Secretaría de Agricultura y Recursos Hidráulicos ha otorgado crédito a la palabra para -- la crfa de gamdo en: Tecoluta 1a. Guaytalpa, Olcuatitán, Ejido Chicozapote y San Simón. Sin embargo, algunos créditos ganaderos no han funcionado como en Tecoluta donde: la pastura del ejido se echó a perder con la creciente y los ejidatarios tuvieron que alquilar tierras para que pastara el ganado. Cuando vendieron el ganado tuvieron que pagar la renta de la tierra y el crédito, por lo que no obtuvieron nada para ellos. Debido a eso la mitad de los ejidatarios abandonaron el ejido y ahora la otra mitad está arrendando la tierra para que otros indígenas lleven a pastar su ganado. Por lo que se da el arrendamiento de tierras ejidales para la pastura de ganado. A los ejidatarios de San Simón que están unidos con los ejidatarios de Guaytalpa les otorgaron un crédito ganadero por 907 000 pesos, que fueron 83 reses.

---

(1) IEPES-CEPES Los marginados indígenas. Expectativas y realidades. p. 11-12



A los indígenas de Olcuatitán les corresponden los ejidos, a los que habitan en la primera parte del poblado les corresponde el ejido de Chicozapote, a los de la segunda parte les corresponde el ejido Florida. En el ejido de Chicozapote, primero eran 80 ejidatarios a los cuales les tocó 10 hectáreas a cada uno. Han aumentado los ejidatarios pero éstos cultivan un pedazo de tierra que es comunal. A los ejidatarios de Tucta les corresponden los ejidos de Pueblo Viejo que tiene aproximadamente 202 hectáreas y el ejido Florida que tiene 450 hectáreas. Algunos indígenas de Guatacalca poseen parcela en el ejido que se encuentra en el Sandial y en el ejido Banderas. En Isla Guadalupe hay aproximadamente 450 comuneros y 130 ejidatarios. Además Tapotzingo cuenta con ejido porque el INI compró tierras laborables para hacer el ejido. Son 54 hectáreas y 34 ejidatarios. En Tecoluta 1a. y Tecoluta 2a. existe un conflicto en torno a los ejidos que hay cercanos a Tecoluta 1a. porque a los indígenas de ésta última población les fue asignado el ejido más cercano y los de la 2a. Sección desean esas tierras por lo que se oponen a que trabajen allí los ejidatarios de la 1a. Sección, así que el terreno está abandonado.

La producción agrícola en los ejidos es mínima porque casi no se cultiva dada la escasez de tierra laborable en ellos. Lo que se llega a cultivar es maíz, frijol y plátano.

Como hemos visto, la agricultura ha constituido la principal actividad económica de los chontales, basada en el cultivo del maíz, y el frijol, además en el de la calabaza, yuca y camote. Le sigue en importancia el cultivo de la cañita, la que generalmente cultivan en pequeños solares de aproximadamente una hectárea que tienen a los lados de sus casas o en la parte de atrás de éstas. La cañita la utilizan para la elaboración de papas, producción artesanal que complementa su economía familiar. Y dadas las condiciones ecológicas y geográficas de la región chontal se dan frutos tropicales tales como: plátano, coco, naranja, guanabana, anona, mango, sandía, melón, piña, etc.

Esta agricultura del cultivo del maíz y el frijol que es la actividad en la que descansa la economía familiar para el consumo, se ha visto afectada gravemente en los últimos años, reduciéndose su producción. Ya que hace algunos años (aproximadamente 20) todo abundaba, los chontales cosechaban en abundancia maíz y frijol teniendo la necesidad de construir depósitos especiales para almacenarlo llamados troja. Las tierras eran fértiles, les sobraba un excedente en la producción agrícola pero era mínima su comercialización, porque todos los indígenas tenían maíz y porque no salían de sus comunidades a venderlo. Pero los chontales se han visto obligados a ir abandonando la agricultura por las continuas crecientes que se dan y la con-

siguiente pérdida de tierras laborables, esto es: que los indígenas por estar asentados en una región baja, pantanosa, rodeada de ríos y lagunas, cuando aumenta la creciente inunda sus tierras que se echan a perder y ya no sirven para cultivar. Así nos encontramos que la mayoría de las tierras que poseen los chontales son popales, pantanos o lagunas. Estas continuas crecientes que se han dado sobre todo en -- los últimos 5 años no les permiten cultivar sus tierras, únicamente -- aquellas que se encuentran en las partes altas de la región que cada -- vez son menos. Por este hecho hay escasez de maíz, frijol, plátano, -- cañita, productos básicos para la economía de los pueblos chontales. Productos que antes en su totalidad se obtenían de la parcela familiar y que ahora los chontales se ven obligados a comprar. El precio del kilogramo de maíz oscila entre 8 y 15 pesos. Los indígenas no quieren cultivar porque lo que cultivan se pierde por la creciente.

Si bien, desde mucho tiempo atrás los chontales han padecido -- de inundaciones por la zona en la que se encuentran; las tierras podían ser cultivadas. Pero es a partir de la producción petrolera que se está llevando a cabo en Tabasco cuando la agricultura de los chontales se ha visto afectada por la pérdida de tierras y daño a sus cultivos. Esto se debe a que Petróleos Mexicanos ha aumentado los caudales de los -- ríos para que puedan pasar sus barcazas que van desde Samaria hasta el Golfo de México para realizar trabajos de exploración y explotación --

en diferentes zonas del estado de Tabasco. Y esto lo hace abriendo - las compuertas de la presa Mal Paso de Chiapas, con lo que aumenta la creciente inundando todo y dañando las tierras y cultivos. Además porque "Pemex desarrolla en los asentamientos indígenas chontales trabajos de exploración que incluyen la construcción de drenes para la entrada de su maquinaria del río Grijalva hacia los pozos petroleros"(1) En Cantémoc - comunidad chontal que se encuentra más cercana al Golfo -, Pemex hizo un dren inundando tierras. Así Pemex ha perjudicado las pocas tierras laborables que tienen los chontales, -- pues ha afectado a pequeñas propiedades, a los terrenos ejidales y - a los pocos terrenos comunales que aún quedan. Además ha afectado los cultivos de las comunidades porque el agua que nutre a éstos, ahora sale "aceitosa y sucia", está contaminada por las barcasas de Pemex y por los trabajos que éste ha realizado cerca de dichas comunidades, afectando a las plantas que se pudren o no crecen. De esto los propios chontales se han dado cuenta y señalan: "abren las compuertas de la presa Mal Paso y la creciente aumenta, perjudicando los -- cultivos. Además los ríos van con mucho aceite y grasosos y esto -- afecta a los cultivos". Ante este problema algunos indígenas de Olcua

---

(1) Periódico Uno más Uno 14 de marzo de 1978 p. 7

titán fueron a ver al gobernador del Estado para que se los resolviera, pero éste les respondió "que no se podía hacer nada porque ahora el petróleo es todo, es lo que interesa y lo que manda".

El problema de las continuas crecientes ha causado graves problemas a la agricultura: disminución de tierras cultivables, daño a los cultivos y matas de fruta, inundaciones a los pueblos con las consiguientes enfermedades que esto acarrea; también ha causado daños a la pesca, actividad importante en las comunidades, los indígenas antes pescaban mucho en las lagunas y ríos cercanos a sus pueblos, pejelagarto, jicotes, guau, tortuga, mojarra y lagarto que abundaba. En tanto que hoy se pesca en mínima cantidad, Pemex estuvo hace 2 años perforando cerca de la Laguna Julivá que se encuentra cerca de Tecoluta, contaminando ésta, por lo que los pescadores de esta comunidad dejaron de pescar allí.

Actualmente cada dos o tres días crecen los ríos, afectando las tierras. Además las inundaciones antes eran una sola vez al año, ahora son muy frecuentes cada 2 o 3 meses. Por otra parte existe el problema en la agricultura de la invasión de animales que destruyen lo cultivado, tales como el ganado, cuervos y mapaches, animales que abundan en la región.

Como hemos señalado Petróleos Mexicanos ha afectado a la agricultura de subsistencia de las comunidades chontales del Municipio - de Nacajuca a través de las transformaciones ecológicas que está produciendo en Tabasco para desarrollar su producción. Esta ha sido la principal forma de afectación que Pemex ha provocado en la comunidad chontal, empero el transtorno que Pemex ha hecho no se ha limitado a dicha forma, sino que también los ha despojado de tierras para la construcción de obras como la construcción de un gasoducto. En los límites de Guatacalca Pemex construyó un gasoducto afectando tierras a varios indígenas de esta población. Pemex entró a los terrenos inmediatamente a trabajar en la construcción del gasoducto, valiéndose de las modificaciones hechas a los artículos 7o. y 10o. del Artículo 27 constitucional, por lo que los indígenas se vieron obligados a vender sus terrenos a Pemex. Estas tierras afectadas por Pemex fueron indemnizadas a precios muy por debajo de su valor entre 10 000 y 15 000 pesos a cada indígena. Y las matas de cacao les fueron pagadas a \$ 4.80 cada mata. Los afectados en el agente municipal de esta población se dirigieron a las oficinas de Petróleos Mexicanos que están en Comacalco para que les pagaran la indemnización de sus tierras, - las cuales les fueron pagadas después de dos meses de afectadas. Los indígenas no reclamaron por el bajo pago de sus tierras porque afirman: "que iban a perder el tiempo, a perder su día de trabajo. Ade--

más porque ellos no tienen estudios y no saben hablar y por lo tanto - defenderse" A un indígena de esta población Pemex sólo le pagó 15 -- metros de sus tierras, pero todo el terreno se lo echaron a perder. El gasoducto afecta a los cultivos que se encuentran a 50 metros de cada lado de éste, pues la tierra se "calienta" y ya no crecen las plantas y matas de fruta.

Fundamentalmente la pérdida de tierras cultivables ha orillado a los chontales a salir de su comunidad a trabajar, a vender su fuerza de trabajo, es decir, que de unos 5 años hacia acá el proceso de - semiproletarización y de proletarización se ha dado en una forma accelerada, transformando de una manera vertiginosa la organización social de estos pueblos, al incorporarse día a día y de forma más directa al sistema capitalista. Por esto la producción petrolera en la cual se basa la política se desarrollo nacional ha significado para los indfgenas una mayor explotación al ser forzados a articularse de una manera más directa a las relaciones de dominio y explotación del sistema capitalista, la transformación de sus relaciones sociales al interior de su comunidad, el fortalecimiento día a día del trabajo individual en el cultivo de la tierra, la propiedad privada de ésta y la compra-venta de la fuerza de trabajo; a pesar de la existencia de algunos remanentes de las relaciones de cooperación y ayuda mutua que se -- manifiestan con mayor fuerza en la super-estructura, en su mentali-

dad mágico-religiosa.

#### Camellones Chontales.-

Es necesario destacar que ante el problema de la pérdida de -- tierras cultivables porque se inundan, el Instituto Nacional Indigenista, COPLAMAR y el gobierno del Estado de Tabasco realizaron un -- programa de construcción de camellones o chinampas. Dragaron para recuperar algunas fajas de tierra para que fueran cultivadas por los chontales. Cada camellón es de aproximadamente 4 hectáreas. Esto se ha realizado solamente en dos de las poblaciones chontales: Tucta y Olcuatitán. Estas fajas de tierra se encuentran rodeadas de agua y en ellas han sido cultivados: maíz, frijol, yuca, calabaza, plátano, cañita, y algunas hortalizas como rábano, tomate y frutas como sandía, piña y melón. Su producción ha sido fundamentalmente para el consumo. Al inicio de la construcción de los camellones para que los indígenas trabajaran en ellos el INI les pagaba \$ 70.00 pesos diarios, pero el año dejó de hacerlo y varios indígenas dejaron de trabajar colectivamente, pero como esto no dió resultado sólo duró un año y actualmente en los camellones tanto de Tucta como en los de Olcuatitán se trabaja por equipos. A cada equipo le corresponde un camellón. -- Son 8 equipos de Tucta de 7 personas cada uno y en Olcuatitán son 3 - equipos de 14 personas cada uno con su representante. La producción



se distribuye equitativamente en cada equipo. Los indígenas trabajan en ellos desde las 6 de la mañana a las 16 o 18 horas. Aquellos que no pueden asistir a trabajar un día mandan a sus hijos más grandes (de aproximadamente 11 o 12 años) para que los sustituyan y realicen el trabajo que le corresponde hacer al padre. Los hijos más pequeños les llevan al campo el pozol (bebida típica)

Cabe señalar que en Tucta los camellones han tenido mejores resultados que los de Olcuatitán debido a que aquellos si fueron abonados desde su construcción y la tierra ha sido fértil produciendo: - plátano, sandía, piña, yuca, maíz, frijol. Aún cuando después se presentó el problema de que los indígenas no pudieron comercializar lo producido por falta de vías de comercialización. En tanto que en Olcuatitán no se abonó la tierra desde un principio, apenas empieza a ser abonada con cáscara de cacao, por lo que no han producido mucho, sólo cosecharon maíz verde y empiezan a cosechar frijol del -- que aseguran que sólo les corresponderá a cada uno de ellos 8 o 10 kg. Por lo que los indígenas de esta población afirman que: "los camellones no han dado los resultados esperados porque no satisfacen las necesidades mínimas de una familia, producen poco y con eso no alcanza para comer. "Algunos indígenas han abandonado por esto los camellones y se han ido a trabajar a Villahermosa.

Además es necesario destacar que los camellones sólo han beneficiado a un reducido número de indígenas de estas dos poblaciones y han provocado conflictos al interior de éstas, porque todos los indígenas querían que les tocara a ellos trabajar en los camellones.

Por otra parte, se está llevando a cabo un programa de piscicultura en los camellones, ya que éstos están rodeados de agua. A los indígenas les proporcionaron 25 mil crías de peces (mojarras) para su reproducción, y también el alimento para éstos. Tienen que esperar 8 meses para que puedan pescar y a esto sólo tendrán derecho los indígenas que trabajan en los camellones.

#### GANADERIA. -

El desarrollo de la ganadería capitalista basada en la posesión de grandes extensiones de tierra, orientada a satisfacer la demanda de carne del mercado interno nacional, alcanzó una gran expansión en Tabasco, en donde todavía existen grandes fincas ganaderas sólo separadas por alambre o por hileras de árboles. La expansión de algunas de ellas se hizo a costa de las tierras pertenecientes a los chontales. La actividad ganadera también se desarrolló en las comunidades indígenas cobrando gran importancia en la economía de éstas. Casi todos los indígenas poseían ganado, algunos llegaron a tener un alto número

de reses, provocando con ello una diferenciación al interior del grupo. No obstante la ganadería en las comunidades chontales no fue una ganadería extensiva capitalista, porque la existencia de relaciones -- de producción precapitalistas en el seno de estas comunidades obstaculizaron el desarrollo de una ganadería totalmente capitalista, entre estos remanentes precapitalistas se encontraban: la existencia aún de la propiedad comunal, los nexos de cooperación y ayuda mutua en la producción; y el consumo y extracción del excedente generado tanto en la ganadería como en la agricultura a través del gasto efectuado en la realización de sus fiestas y del intercambio desigual en la comercialización de sus productos con la gente no indígena que se apropiaba de este excedente. Así encontramos que los indígenas cuando tenían mucho ganado regalaban una, dos o tres reses para la ofrenda cuando se hacían las fiestas. Esto impedía una mayor acumulación de capital, dándose solamente el atesoramiento. Sin embargo, como hemos señalado, la ganadería significó la penetración de relaciones capitalistas de producción, transformando la organización social chontal, pero cabe señalar que esta penetración no fue total ni destruyó completamente los remanentes de las formas de producción precapitalistas, sino que significó una mayor articulación de éstas con el capitalismo y un cierto grado de destrucción de éstas.

Con el paso del tiempo, la actividad ganadera fue disminuyendo considerablemente, e este descenso de debió principalmente a las condiciones ecológicas de la región como: inundaciones durante las cuales se murió el ganado y la pérdida de pastizales por las crecientes, además por el poco o nulo capital que tenían los indígenas para contar con los implementos necesarios para la reproducción animal. Muchas veces la pérdida de tierra y ganado orillaron a los indígenas a emigrar hacia otras poblaciones en busca de mejores condiciones de vida, como los indígenas de Olcuatitán que emigraron hacia la población de San Carlos, hoy denominada Benito Juárez.

Actualmente la ganadería de los chontales es en escala reducida, son pocos los indígenas que poseen ganado y en una mínima cantidad, es ganado cebú o criollo para la engorda que generalmente es de poco peso y de mala calidad. Su comercialización sólo puede realizarse a través de la Unión Ganadera Estatal que es la que fija los precios. Muchas veces la venta de ganado se realiza para satisfacer la demanda de carne de las propias comunidades. Por otra parte, los indígenas que tienen más ganado y lo comercializan tienen acceso a bienes de consumo que la sociedad capitalista les ofrece como: radios, ventiladores, máquinas de coser, etc.

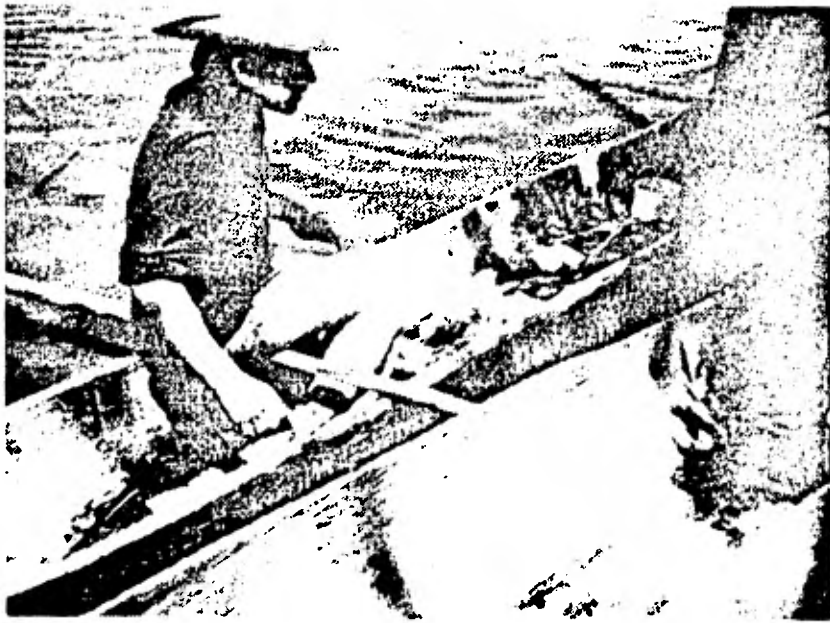

## PESCA. -

La pesca ha constituido otra actividad económica de los chontales complementaria de su agricultura. Esta ha sido muy importante para la economía de los indígenas. Y esto ha sido por la cercanía de ríos y lagunas como el río González, río Mocho, río Nacajuca, Laguna de Julivá, Laguna Florida, etc., a donde todavía los chontales van a pescar. Anteriormente la pesca era tan importante como la agricultura porque todos los chontales pescaban para su consumo especies como: pejalagarto, diversos tipos de mojarras tanguayaca, tilapia, róbalo, tortuga, jicotea, guau, pochitoque, etc., y mariscos como el camarón, ostión, jaiba. También pescaban lagartos con un arpón porque éstos abundaban en la región. Los peces abundaban en toda la comarca y los indígenas pescaban en gran cantidad peces de gran tamaño; los que pescaban mucho al llegar a sus comunidades ofrecían pescado para vender, comercializando en pequeña escala la pesca, porque casi todos iban a pescar para comer, por esto el pescado era muy barato: el kilogramo de carne de lagarto era de \$ 12.00 pesos, un mazo de mojarras que contenía 7 de éstas costaba \$ 4.00, las tortugas costaban 30 centavos y ahora cuestan \$ 300.00 pesos. La pesca era principalmente para el consumo. Se pescaba individualmente con anzuelo utilizando como carnada: camarón, ostión, molulitos o topen, éstos últimos pecesillos que recogían y aún recogen en ca-

nastos de las lagunas y arroyos, sobre todo en tiempos de seca (abril y mayo). Las mujeres y principalmente los niños son los que se encargan de esta actividad, de 'canastear'.

La pesca ha sufrido un grave descenso, los peces escasean, en las lagunas casi ya no hay, sólo se encuentran en los ríos, en sus partes más alejadas de las comunidades chontales. Debido a esto, la forma de pescar cambió. Actualmente sólo en algunas comunidades de pesca, en aquellas más cercanas a los ríos y lagunas como: Tecolutla 1a., Tecoluta 2a., Guatacalca, Olcuatitán, Oxicaque, Mazateupa Tapotzingo. Y en ellas sólo pescan aquellos indígenas que cuentan con cayuco -embarcación para poder internarse en el río y con la tarraya, es decir, red, porque solamente con ella pueden pescar más. Generalmente el que posee cayuco y red invita a uno o dos indígenas a ir a pescar con él, ya que él sólo no podría pescar, se necesita de una persona que reme mientras los otros pescan con la red. Lo que pescan es distribuido equitativamente. Algunas veces entre dos o tres indígenas compran la red y fabrican el cayuco, es decir, que se asocian para pescar. Con ello observamos que aún en la pesca se establecen lazos de cooperación para la producción. Ya que al reunirse se ayudan unos a otros para pescar y tener así el alimento seguro. De acuerdo a la cantidad de lo pescado lo destinan para el consumo o pa-

ra la venta. Cuando pescan bastante lo venden por mazos de 6 o 7 pescados a \$ 50.00 o \$ 60.00 el mazo y lo van a vender a Nacajuca, a los indígenas de otras comunidades o a la población no indígena de esta localidad; o bien indígenas de otras comunidades que no pescan se dirigen a las comunidades en las que pescan a comprar el pescado, o muchas veces es vendido a los indígenas de su propia comunidad. (Ver Cuadro III) Principalmente esto se da en Tecoluta 1a. y Tecoluta 2a., que son las poblaciones que más se dedican a la pesca, por la cercanía de los ríos y de la laguna Julivá. A estas dos poblaciones van indígenas de Guaytalpa, Tapotzingo y San Simón a comprar el pescado porque allí se los venden más barato. Y es en éstas donde la pesca se destina más a la venta que al consumo, no obstante la venta del pescado sólo les permite complementar su gasto familiar, porque la pesca es en escala reducida y el precio del pescado es muy bajo, además porque el dinero obtenido de la venta es distribuido equitativamente entre 2 o 3 indígenas, correspondiéndoles poco dinero. Y es en ellas donde todavía se da el tequio para la limpieza del río quitando el lirio para que los cayucos puedan pasar y así poder pescar.

En Mazateupa los pescadores pescan en la laguna Florida y venden su pescado generalmente a los mismos habitantes de esta po-



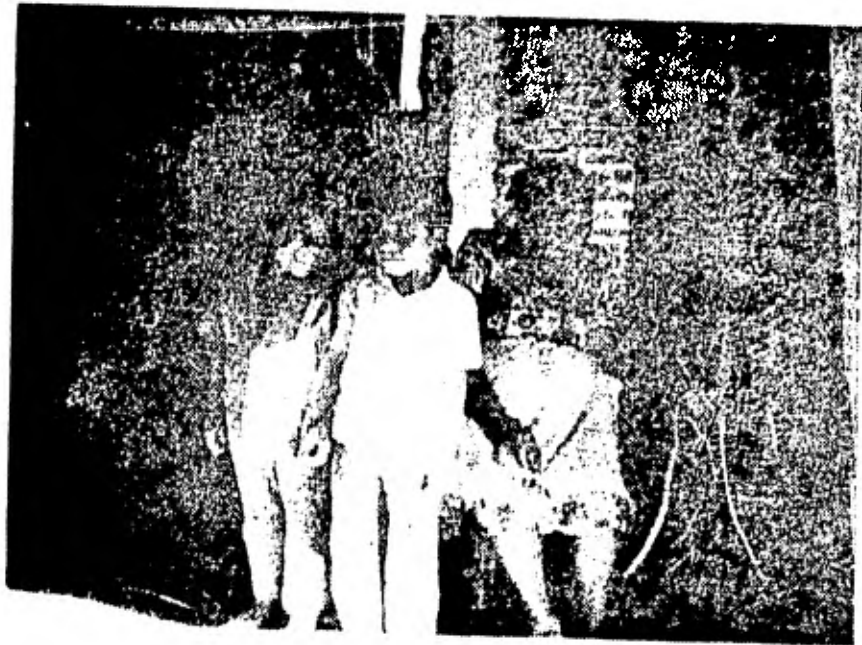

blado. En Guatacalca los pescadores se dirigen a la laguna llamada la "ramada", pero éstos pescan en baja proporción y casi todo lo destinan para su consumo. Y en Tapotzingo la pesca es individual utilizando el anzuelo, aquí igualmente la pesca es con fines de consumo, dado que es en muy pequeña escala.

La escasez de pescado en los ríos y lagunas donde pescan los chontales es cada día mayor, hay muy pocos peces, y esto se debe a que los indígenas no han establecido los períodos de desove en los que se prohíba pescar para que se permita la reproducción de los peces y también a que en los últimos años los trabajos de Petróleos Mexicanos han contaminado los ríos, cuyas aguas están aceitosas. Por esto en Isla Guadalupe sólo pescan cuando sube la creciente, porque después ya no hay pescado.

La pesca actividad que junto con la agricultura constituía la base del sustento familiar se ha ido abandonando, en detrimento de las condiciones de vida de los chontales.

#### PRODUCCION ARTESANAL.

Entre los chontales la unidad de producción básica es la familia, la familia indígena presenta una organización para el trabajo que se basa en la división del trabajo familiar por edad y sexo, esto es, que

cada uno de los individuos contrae ciertas obligaciones y derechos - dentro del proceso económico familiar, de tal forma que la división del trabajo se encuentra regida por las relaciones de parentesco y cooperación. Esta organización tiene como objetivo producir todos aquellos elementos que el individuo necesite para su sobrevivencia.

La producción económica de la familia indígena chontal se concentra en dos actividades productivas fundamentalmente: la Agricultura y la Artesanía. Estas dos tareas se encuentran sumamente vincu ladas ya que ambas se complementan, pues la agricultura proporciona la materia prima para la producción artesanal. Como ya se men-- cionó cada uno de los individuos tiene asignado un papel dentro del - proceso productivo, así encontramos que la agricultura es la activi-- dad a la que se dedica la cabeza de la familia: el padre, que es el que se en carga de sembrar la parcela familiar; el cultivo de la parcela es muy importante para la familia, ya que la presencia de la parcela cul t ivada es uno de los elementos que dan seguridad y cohesión a ésta. - Además el padre es el encargado de llevar dinero cuando se requiera, con tratándose como peón en la misma comunidad o fuera de ésta, cuan do no son períodos de siembra, o dedicándose a otras actividades co mo la carpintería.

La otra actividad productiva es la artesanal de esta producción

se encarga la esposa y los hijos, aunque éstos también desempeñen otras funciones que ayudan al propio desenvolvimiento de la familia.

De tal manera que la esposa se encarga de los quehaceres del hogar como: moler el maíz y el cacao para hacer el "Chorote", la comida, las tortillas, lavar, cuidar a los hijos, hacer petates y tiras de guano <sup>1</sup> que sirven para la fabricación de sombreros y hacer los apastos que sirven como utensilios de cocina. Algunas señoras de varias comunidades se dedican a hacer apastos y comales que llevan a vender a otras comunidades.

Las hijas se encargan de tejer petates y de ayudar en los quehaceres del hogar. Los hijos cuando son pequeños ayudan en la milpa, a tejer petates y a llevar el pozol y las tortillas a su padre que está trabajando en la milpa. Cuando los hijos varones son grandes van adquiriendo las mismas responsabilidades del padre, debido a que más tarde se encargará de sembrar la milpa y de contribuir con ayuda monetaria a la familia.

La producción de petates comprende varias fases: 1) es la siembra de la cañita en la parcela familiar; 2) el corte de la misma; 3) se pone a secar. Cuando ya está seca la cañita se "raja", es decir, que se corta en tiras, esto lo realiza fundamentalmente el padre, pero cuando este no puede lo lleva a cabo la esposa, después se tejen los petates,

tarea de la que se encargan las mujeres y los niños. La madre es -- quien tiene a su cargo enseñarle a los hijos tejer el petate.

Anteriormente la producción de petates era para el consumo fa miliar, pero esta actividad cobró importancia comercial por lo que -- ahora se enfoca primordialmente a la comercialización, es decir, que es una producción para el mercado y esta tiene como meta complemen tar la economía familiar. Ahora no sólo se producen valores de uso -- sino también valores de cambio, ya que esta actividad tiene como -- función permitirle al indígena llevar a cabo aquellas transacciones co me rciales que le permitan tener acceso a aquellos bienes que la fa-- milia no produce. (Ver Cuadro IV)

Una persona por lo general teje un petate en dos días, como -- las familias son numerosas de 4 hijos en promedio, se tejen de 6 a 8 petates semanalmente, lo cual ayuda al presupuesto familiar.

Cuando no siembra cañita la familia, la compran entre sus com pañeros de la comunidad, el precio del mazo va a los \$ 30.00 a \$50.00 pesos cada mazo y un mazo alcanza para tejer un petate. Así la pro-- ducción de la materia prima, cañita conlleva a un intercambio mer-- cantil entre los propios indígenas

La comercialización de petates presenta varias características :

1.- Los acaparadores acuden a la zona Chontal a comprar los petates a cada familia, éstos provienen de Nacajuca, Villahermosa, Camacalco, Jalpa, etc., les compran cada petate a precios que fluctúan entre los \$ 80.00 y \$ 100.00 pesos cada uno, en total compran hasta más de 8 docenas; estos acaparadores venden los petates en Villahermosa o en las ciudades de donde provienen a \$ 130.00 o más a otros compradores y algunos los distribuyen a Puebla y al D. F., a precios más -- elevados; 2.- Entre los indígenas hay algunos que se encargan de comprar los petates a sus compañeros, los llevan a vender a Villahermosa y a otras ciudades más pequeñas ganando aproximadamente \$ 10.00 pesos por cada petate, venden 2 o 3 docenas; estos indígenas provienen de comunidades como Guatacalca y Guaytalpa; 3.- Los indígenas llevan a vender los petates a las tiendas de su comunidad, ya sean particulares o de la CONASUPO a \$ 80.00 o \$90.00 pesos, a estas tiendas acuden los compradores de petates quienes los compran a \$ 130.00 pesos para ser vendidos a precios mucho más elevados. -- Compran más de 10 docenas.

Dentro de las mismas comunidades chontales existe una división social del trabajo más amplia, es decir, que también existe una división del trabajo a nivel grupal. La mayoría de los pueblos chontales del municipio de Nacajuca se dedican a la producción de petates, excepto Tapotzingo que se dedica a la elaboración de sombreros, --

bolsas y otros artículos de material de guano, también en menor medida Mazateupa, esto no quiere decir que no tejan petates, si lo hacen, pero tiene mayor importancia la elaboración de artículos de guano. -- Otros pueblos chontales se dedican a otras actividades como Jiménez que tiene como producción artesanal el hacer sahumerios, apastes, comales que llevan a vender a las comunidades indígenas de Nacajuca.

Tapotzingo es un pueblo que siempre se ha dedicado a la producción de sombreros, anteriormente Guatacalca también se dedicaba a esta actividad, pero la ha abandonado y ahora exclusivamente se dedican a tejer petates. Cuando la familia no teje las tiras de guano que se necesitan para la confección de sombreros compran los rollos de guano tejido en Guaytalpa, Tucta, Mazateupa, Tecoluta, Olcuatitán. - se los venden entre \$ 10.00 y \$ 13.00 pesos cada uno. Para la fabricación de sombreros, primero cosen a máquina las tiras de guano y después llevan a Villahermosa a planchar los sombreros, lo que les cuesta \$ 1.00 por cada uno. Una familia hace aproximadamente seis docenas semanalmente, les pagan cada sombrero a \$ 60.00 pesos, se los van a comprar personas de Cárdenas y Comacalco y después los revenden a \$ 200.00 o \$ 250.00 pesos.

En 1940 en Tapotzingo se organizó una Cooperativa de Sombreros llamada "Ignacio Gutiérrez", la cual se encargaba de la comer--

cialización de los sombreros, duró aproximadamente 10 años, pero fracasó cuando el encargado de ésta falleció y los miembros empezaron a desertar y a vender individualmente sus sombreros. Más adelante una empresa de Puebla comisionó a una persona de la comunidad para comprarles los sombreros a sus compañeros, para esto le daban dinero por adelantado y después personas de esta empresa pasaban a recogerlos, esto duró como 3 años; actualmente son los comerciantes de otros municipios los que se los van a comprar.

Otras organizaciones para la comercialización que se han formado son: En Olcuatitán hace 5 años tenían una fábrica de escobas -- donde los miembros iban a dejar sus escobas y ésta se encargaba de venderlas a \$ 25.00 pesos cada una. Otra cooperativa que se creó -- fue para la fabricación de tambores en miniatura, pero sólo duró 3 meses, pues la gente empezó a disgregarse. En la actualidad los indígenas chonales no cuentan con ninguna organización propia para realizar la comercialización de sus productos artesanales, por lo que -- son vulnerables y más fáciles de explotar por los acaparadores quienes tienen en su poder el mercado y no hay otra vía de comercialización. Así al acudir los comerciantes a la zona chontal obtienen mayores ganancias, ya que son éstos los que fijan los precios de las mercancías de acuerdo a su conveniencia, hecho que permite la explotación indirecta del indio, se le está explotando en la compra de sus --



productos, pues el precio a que se los pagan es muy bajo. Además -- como pudimos observar son los comerciantes de las tiendas y éstos - acaparadores que vienen de fuera los que se han "enriquecido en la -- compra de petates"; y esto lo señalan los propios indígenas "Compran a \$ 80.00 pesos cada petate y los venden a \$ 130.00 pesos y como no - tenemos medios para vender fuera nuestros productos, nos vemos obli- gados a aceptar el precio a que no los pagan".

En la actualidad el funcionamiento de la familia se ha visto alte- rado, pues el comercio y otros procesos que vinculan a los indígenas - con la soci edad global están modificando substancialmente la forma - de vida de los indígenas chontales. (Ver Cuadro V)

productos, pues el precio a que se los pagan es muy bajo. Además -- como pudimos observar son los comerciantes de las tiendas y éstos - acaparadores que vienen de fuera los que se han "enriquecido en la -- compra de petates"; y esto lo señalan los propios indígenas "Compran a \$ 80.00 pesos cada petate y los venden a \$ 130.00 pesos y como no - tenemos medios para vender fuera nuestros productos, nos vemos obli- gados a aceptar el precio a que no los pagan".

En la actualidad el funcionamiento de la familia se ha visto alte- rado, pues el comercio y otros procesos que vinculan a los indígenas - con la soci edad global están modificando substancialmente la forma - de vida de los indígenas chontales. (Ver Cuadro V)

## CHONTALES: TRABAJO ASALARIADO.

Los indígenas chontales han participado desde hace mucho tiempo en la economía capitalista, el salario se ha transformado de un complemento de su economía en el sustento fundamental de la familia, es decir, que al profundizarse las relaciones capitalistas, la explotación directa del trabajo indígena se realiza a través de la compra-venta de su fuerza de trabajo, esto es que el proceso de incorporación del indio al trabajo asalariado va acompañado por la transformación de su organización social.

Así encontramos que desde principios del siglo XIX, los chontales eran contratados en las haciendas ganaderas y cacaoteras. Para el año de 1823 en Tabasco existían 116 haciendas de ganado, 427 de agricultura y 636 sitios pequeños de ambas clases (1). Donde se combinaba la forma capitalista de compra-venta de fuerza de trabajo y por otro lado se le mantenía sometida a través de una relación semiservil, donde no sólo participaba el hombre como fuerza de trabajo sino que toda la familia ayudaba al proceso de producción de la hacienda.

---

(1) INI-COPLAMAR Camellones Chontales s-p.

Más adelante con Porfirio Díaz los indígenas eran contratados en las haciendas de Villahermosa y Nacajuca, éstas últimas en manos de españoles. La producción de las haciendas se encaminaba al sustento de la misma, pero primordialmente al comercio, ya que los cultivos como cacao, plátano, coco, etc. son de un alto valor comercial. Las haciendas basaban su proceso de producción en el peonaje. A los chontales se les mantenía sujetos como fuerza de trabajo a través de algo parecido al sistema de la tienda de raya, ya que éstos tenían que adquirir todo lo que necesitaban en ésta, porque algunas veces se les pagaba en cupones que canjeaban por productos, o se les pagaba en especie, aumentándoles el costo de los productos, quedando endeudados y así la hacienda se aseguraba la mano de obra que necesitaba para la producción. "Los pobres iban a pedir dinero porque lo necesitaban. Pedían 5 pesos y les anotaban 10 pesos, si pedían 20 pesos les anotaban 40. Esto lo tenían que pagar con trabajo, hasta las mujeres iban a trabajar para pagar la deuda". Así los indígenas, vendían su fuerza de trabajo como peones en las haciendas, su jornal era de 10 centavos, sometidos a fuertes jornadas de trabajo de cinco de la mañana a seis de la tarde sin un sólo descanso. Así "... convertidos en peones de las haciendas cacaoteras y ganaderas fuimos obligados a trabajar como esclavos. La desobediencia al mandato del amo era castigada con azotes, cadenas y cepos" (1). Los indígenas eran

(1) IEPES-CEPES op. cit. p. 7

contratados en fases del cultivo donde se requiere de abundante mano de obra. Sin embargo, la participación de los indígenas en las haciendas fue muy escasa, debido a que los vínculos comunitarios eran muy fuertes y hacían que el individuo regresara a trabajar su tierra, pero es a partir de este momento que se empieza a notar una participación en las relaciones capitalistas que con el paso del tiempo se irá ampliando.

Cuando las plantaciones plataneras y cacaoteras empiezan a tener auge los indígenas participan en mayor número como fuerza de trabajo asalariada, ya que en éstos sí se mantiene una relación típica capitalista de compraventa de fuerza de trabajo. Las plantaciones se caracterizan por la producción de cultivos de alto valor comercial y es por esto que la producción del plátano y cacao estaba encaminada a la exportación porque el mercado de estos productos se encontraba en el ámbito internacional. Y fue en ese momento que las plantaciones de productos tropicales encontraron las condiciones necesarias para su reproducción porque el bajo costo de producción - por las intensas jornadas a las que eran sometidos los indígenas y los bajos salarios- les permitía obtener altas ganancias. "Las plantaciones bananeras se localizaron de manera primordial en la zona de la Chontalpa (que actualmente comprende los municipios de Cárdenas, Huimanguillo, Comacalco, Cunduacán, Jalpa, Parafso y Nacajuca); por con--

tenerse allí las condiciones ecológicas apropiadas para los cultivos tropicales (la producción de cacao y copra también eran importantes), y facilidades de acceso al mar por medio del río Grijalva y sus afluentes, únicos medios de comunicación en aquel entonces"(1)

Plantaciones cacaoteras como la "Ribera" donde les pagaban 25 centavos por jornal, donde se incorporaron los indígenas de Tecoluta.

La contratación de mano de obra se dió a través de los "enganchadores", es decir, que el dueño de la plantación comisionaba a una o varias personas para ir a contratar mano de obra indígena valiéndose de cualquier medio para llevarlos a trabajar, como es el caso de la finca de Garrido Canabal, los indígenas de Olcuatitán, Tapotzingo, Tecoluta y otras comunidades fueron trasladados a esta finca llamada la "Libertad" para trabajar, ésta se localizaba en Frontera, donde el cultivo fundamental era el plátano; se les pagaba a centavo el surco de plátano y las 100 cabezas de éste a peso. Eran sometidos a la más cruda explotación, trabajando desde las cinco de la mañana hasta las seis de la tarde sin un sólo descanso, y a veces se quedaban laborando toda la noche. También participaron en una plantación en Cárdenas en la cuál los indígenas se les pagaba a destajo, es decir, por el cacao cortado;

---

(1) Allub Leopoldo y Michel Marco A. Industria Petrolera... op. cit. p. 22

A partir de los años 40 los ingenios cobran importancia como centros de trabajo y la mano de obra indígena se va atraída a éstos; así del pueblo de San Simón se iban a trabajar al ingenio el "Dorado" en Huimanguillo en el corte de caña, les pagaban a \$ 3.00 el metro de corte de ésta; iban en grupos de 4 o 5 personas por lo pesado del camino, permanecían un mes trabajando y regresaban a su comunidad.

Por lo general en las plantaciones e ingenios el pago era por trabajo a destajo, ya que era el método más ventajoso para los propietarios, porque obligaba al trabajador a esforzarse al máximo y a competir con sus compañeros para obtener un mayor pago, lo que permitía una mayor extracción de plusvalía de los trabajadores.

Sin embargo es necesario señalar que este tipo de trabajo sólo era el complemento de la economía familiar, y esto se debía a la necesidad de adquirir otros productos que la familia no producía, pero cuando para el indígena ya no era necesario el salario que recibía o se terminaba los requerimientos de mano de obra, éste regresaba nuevamente a trabajar su milpa. Generalmente eran los jóvenes los que se empleaban como peones y los mayores se quedaban cuidando la milpa. El jornal que recibían los hijos era entregado a los padres porque éstos sólo tenían derecho a él cuando contrajeran matrimonio. Esto se debía a la necesidad de buscar aquellos productos que complementarían la economía familiar como medicinas, vestidos, etc., -

lo que obligaba al indio a salir de su comunidad a buscar trabajo asalariado que le proporcionara el dinero necesario para comprar los artículos que ayudaran a su subsistencia. El indigena cuando iba a trabajar fuera de la comunidad lo hacia en grupos de 5 o más personas, así encontramos que desde este tiempo se presenta un tipo de migración golondrina durante los meses de abril, mayo, septiembre, octubre, noviembre y diciembre en grupos de 5 o más personas entre los chontales, proyectándose las relaciones de cooperación fuera del grupo, porque la migración grupal tenia como objeto proporcionar al individuo la ayuda de sus compañeros (alimento, en caso de enfermedad) a falta de la protección familiar, sin embargo, son estas migraciones eventuales a estas unidades de producción agrícola, las que van incorporando cada vez más dentro de la orbita capitalista al indigena como proletario agrícola. Ya que esta participación de los chontales como jornaleros en las plantaciones e ingenios significó el hecho de participar en el sistema económico y social capitalista. A pesar de esto todavía en ese tiempo las relaciones comunitarias tenían mayor peso que las capitalistas y cuando las plantaciones no demandaban ya gran cantidad de mano de obra y empezaron a decaer, los indigenas se vieron repelidos a sus comunidades dedicándose nuevamente a sus actividades tradicionales.



De tal forma que la absorción de fuerza de trabajo en estas unidades de producción se dió también como resultado de la incorpora- ción de Tabasco al desarrollo nacional, lo cual impulsó la expansión de las relaciones capitalistas en el propio estado, sustituyéndose todas aquellas formas coloniales de explotación como la contratación mediante enganchadores, endeudamiento, que correspondieron a ciertas fases del desarrollo del capitalismo en Tabasco.

En 1970 algunos indígenas iban a trabajar a ingenios como el -- de Santa Rosalía, Nueva Zelandia en Cárdenas y Dos Patios en Huimanguillo en el corte de caña. En la actualidad aún siguen alquilándose como fuerza de trabajo en los ingenios y plantaciones como la de Cunduacán donde se encargan de cortar plátano, trabajan de 7 de la mañna a las 12 del día, les pagan de \$ 80.00 a \$ 150.00 pesos diarios, pero la población que acude a estos centros de trabajo cada vez es -- más reducida, pues ahora el flujo de trabajadores migratorios se da hacia los centros petroleros. Los datos nos revelan que existen 1649, jornaleros (47%), 778 ejidatarios (22%), 899 comuneros (25%), 200 pequeños propietarios (6%) (1); lo cual nos demuestra que cada día es mayor el número de indígenas que depende de la venta de su fuerza -

---

(1) INI-COPLAMAR Camellones Chontales. . . . op. cit. s.p.

de trabajo para vivir, por lo que se ve en la necesidad de salir de su comunidad para buscar trabajo; la mayoría de los indígenas se contratan como jornaleros agrícolas en el corte de plátano, caña y como peones de albañil principalmente.

Al interior del grupo se presenta otro hecho, el de contratar -- jornaleros entre los mismos indígenas, este proceso se está dando actualmente, porque al transformarse las relaciones sociales al interior del grupo las personas van abandonando la agricultura como actividad fundamental para dedicarse a otras actividades, pero como para ellos el cultivo de la milpa es primordial por ser el maíz su alimento básico -para el pozol y tortillas- y por tener no sólo un valor económico sino que también representa el vínculo que une al indio con la tierra, les es necesario sembrar el maíz por lo que ahora se tiene que recurrir en algunos casos a la contratación de peones por la falta de fuerza de trabajo familiar, durante los períodos de siembra, sobre todo en aquellas etapas que se requiere abundante mano de obra, ya que antes la mano de obra que se requería para la siembra se obtenía de la ayuda familiar o de los compañeros. A los peones se les paga \$100.00 diarios, trabajando de las 6 de la mañana a las 12 del día. Un ejemplo de los indígenas que contratan jornaleros son aquellos que trabajan como asalariados, esto lo hacen durante la siembra para asegurarse su milpa y porque el recibir un salario los posibilita para --

comprar mano de obra. Dentro de este proceso se presentan varias características: 1.- Las personas que venden su fuerza de trabajo en la comunidad son gente entre los 28 y 40 años que siempre ha estado vinculada a la tierra y que prefieren, contratarse en actividades relacionadas con ésta que en cualquier otro tipo de actividad, por el significado que tiene para ellos la tierra, este fenómeno se ha dado como resultado de que las cosechas cada día son más pobres y no les alcanza el maíz que recogieron para el sustento de la familia, porque la tierra es poca o se encuentra entre los pantanos; 2.- Dentro de esta relación de compra-venta de fuerza de trabajo entre los indígenas el pago es un salario por la jornada de trabajo, pero cuando son compañeros los valores de cooperación aún se manifiestan porque la persona que los contrata también participa en la siembra, les ayuda en el trabajo y además les da pozol y comida; 3.- Cuando trabajan los peones con aquellos indígenas que identifican como ricos, estos valores de cooperación se rompen y la relación que se establece es de comprador y vendedor de fuerza de trabajo.

Es a partir de 1975 con el auge petrolero que se da un proceso abierto de semiproletarización, proletarización y de expansión de las relaciones capitalistas al interior de los Chontales, lo que ha llevado a las comunidades a incursionar plenamente en el sistema, pues ahora todas las transacciones económicas se realizan en base a la com-

pra-venta de mercancías, y así participan más ampliamente de una economía de mercado. Procesos que están conduciendo de una forma acelerada a la transformación de la organización social chontal.

Villahermosa y los centros petroleros se erigen como los principales núcleos de trabajo, primordialmente Villahermosa a donde el 90% de los indígenas que trabajan como peones van atraídos por los trabajos que se ofrecen en la construcción, obras que son resultado del desarrollo industrial-urbano de Tabasco, como consecuencia de la presencia de abundantes campos petrolíferos en el estado y a su impulso, ya que en la actualidad el desarrollo nacional se finca en la producción petrolera.

Los procesos más importantes que se están presentando en las comunidades chontales son como ya se mencionó: la semiproletarización y proletarización que son resultado de: -La contratación de fuerza de trabajo por Pemex, las compañías constructoras filiales de ésta y las empresas privadas-, la compra y afectación de terrenos por parte de Pemex, las inundaciones y crecientes que han provocado que cada día sean menos fértiles las tierras, la mayoría de ellas convertidas en pantanos y popales, la contaminación de ríos y lagunas, el alto costo de la vida, etc., lo que ha propiciado que día con día se abandonen actividades fundamentales para el grupo como la agricultura y lo que esto implica, es decir, el abandono de toda una forma de vida que

se desarrollaba en base a la agricultura y por consiguiente la visión del mundo que tenían los chontales (Ver Gráfica 1).

La semiproletarización de los indígenas se da entre el período que hay entre la milpa de año y la de tonamil, es decir, que sólo van a buscar trabajo fuera de la comunidad después de haber sembrado la milpa, los hijos se quedan cuidando los cultivos, este proceso se da entre los señores de 25 años y más edad, porque aún para éstos sigue siendo la agricultura lo fundamental y además porque mantienen fuertes vínculos con la comunidad, el salario que perciben lo destinan para complementar su economía y se emplea para ayudar a la producción artesanal o sea que tiene como función contribuir a la producción familiar, para comprar la cañita necesaria para la elaboración de los petates. El hecho de que la familia ya no sea lo suficientemente capaz de producir los bienes que necesita conduce a que el individuo -- busque fuera de la comunidad aquello que necesita.

La proletarización entendida como la separación del productor-directo de sus medios de producción, obliga al indígena a vender libremente su fuerza de trabajo para obtener un salario que permita su sostenimiento. Y esto se ha dado por los procesos antes mencionados y por la gran demanda de mano de obra que se está dando en la construcción de viviendas y obras de infraestructura como: caminos, ca--

rreteras, puentes, hospitales, escuelas. Porque en "Los últimos --  
cuatro años la industria de la construcción ya tenido un notable de--  
sarrollo por las inversiones federal, estatal, municipal y privada, -  
que han alcanzado niveles sin precedentes en el Estado"(1) Lo que --  
ha permitido que los indígenas se incorporen rápidamente como mano  
de obra, así observamos que en las comunidades indígenas se está --  
dando una proletarización masiva de los jóvenes entre los 16 y 25 años,  
que son los que fundamentalmente van a trabajar a Villahermosa.

Los hombres se contratan en la industria de la construcción, --  
en los trabajos más pesados como los de albañilería, ayudante de fie--  
rrero. Les pagan entre \$ 50.00 y \$ 250.00 diarios, el contrato es por  
día, lo que no les da derecho a ninguna prestación, sin embargo, tie--  
nen que trabajar obligatoriamente una semana porque el día de pago es  
el sábado, pues en caso de que vayan 2 o 3 días a trabajar no se los -  
pagan.

Por lo general los contratistas de las compañías constructoras  
afiliadas a Pemex y de las particulares acuden a la zona chontal los  
fines de semana en busca de mano de obra, porque como ellos dicen:  
"Es la mano de obra más responsable y trabajadora". Existe una fuer--  
te demanda de trabajadores y se ha encontrado en la zona chontal la -

---

(1) Tabasco. Plan Estatal de Desarrollo. Tomo 2 p. 160

mano de obra necesaria para cubrir dicha demanda. A veces son los mismos indígenas los que van a Villahermosa en busca de trabajo, ya que dada la ampliación de obras consiguen una rápida contratación. - Así la mayoría de los indígenas se colocan en las compañías constructoras, sobre todo en aquellas que se dedican a la construcción de casas para los petroleros en Villahermosa. Les pagan \$ 200.00 pesos diarios, se van a trabajar a las 4 de la mañana y regresan a las 18 horas.

De tal forma que los chontales son la fuerza de trabajo más explotada, barata y resistente, porque se les paga poco, se les somete a jornadas intensivas de trabajo durante toda la semana de lunes a sábado, de las 7 de la mañana a 5 de la tarde, trabajando a pleno sol con temperaturas que fluctúan entre los 30° y 40°, tomando solamente durante el día "pozol". Lo que hace que los indios se encuentren sometidos a la más fuerte explotación y como en relación a la sociedad global se encuentran en un plano inferior se ven imposibilitados de reclamar sus derechos como trabajadores. Las compañías constructoras están obteniendo mayores beneficios al contratar mano de obra indígena, sometiendo a grupos numerosos de trabajadores a intensivas jornadas, con un salario bajísimo y sin atención médica, seguro de vida, etc., lo cual reditúa mayores ganancias a las empresas.

Trabajar fuera a los indígenas se les ha visto facilitado por la construcción de las carreteras y por contar con transporte, los camiones recorren la zona chontal desde las 4 de la mañana llevando a los trabajadores a Nacajuca para de ahí trasladarse a Villahermosa.

La incorporación de fuerza de trabajo indígena en Petróleos Mexicanos se ha dado en una baja proporción, porque esta empresa cuenta con su equipo de trabajo, ya que por el tipo de trabajos que realiza requiere mano de obra calificada, pues los trabajos son especializados y además porque sólo a través del Sindicato de Trabajadores Petroleros de la República Mexicana (S.T.P.R.M.) se puede entrar a trabajar y como este sindicato da preferencia a los familiares, amigos de sus sindicalizados, es muy difícil para el indígena colocarse. A pesar de esto, en trabajos eventuales que requieren bastante esfuerzo físico si se han logrado incorporar; en la colocación de tubos, oleoductos, limpieza de tubos de perforación, en la perforación de pozos, abriendo brecha, etc. Para entrar a trabajar les piden cartas de recomendación y pagar de \$ 6 000.00 a \$ 8000.00 pesos para que les den un contrato de 3 meses; y de \$ 15 000.00 a \$ 25,000.00 pesos por la plaza, dinero que la mayoría de los indígenas no tienen, por lo que es una población mínima que logra incorporarse. Por lo general los trabajadores de Pemex ganan de \$ 800.00 a \$ 1000 pesos diarios.



Uno de los sistemas que utiliza Pemex para contratar fuerza de trabajo es que los contratistas de este organismo acudan a las comunidades indígenas a reclutar mano de obra, reúnen a un grupo numeroso y lo llevan al lugar de trabajo; como es el caso de los indígenas de Isla Guadalupe, donde pasaron los contratistas y se llevaron a un grupo de 18 indígenas a trabajar a Paraíso a un campo petrolero, excavando pozos. Las condiciones de trabajo eran pésimas y muy pesado el tipo de trabajo que desempeñaban, la jornada era de las 7 de la mañana a las 17 horas, para comer sólo podían comprar en una tienda donde todo era muy caro, todos los trabajadores dormían en galerones y por estar cerca del mar donde abunda el mosquito llamado "chaquiste" no podían descansar. Sólo estuvieron 8 días, pues como casi no comían la mayoría enfermaron y como Pemex no les daba ninguna prestación, el grupo decidió abandonar el trabajo, les pagaron \$ 1 200.00 pesos por la semana trabajada.

Otro sistema que utiliza Pemex es el de mandar diariamente a sus camiones a recoger a trabajadores, como por ejemplo en Olcuatitán, donde pasaron estos a recoger a los indígenas a las 4 de la mañana para llevarlos a trabajar a "Giraldas" y regresarlos a las 7 de la noche, el trabajo consistía en abrir brecha para los oleoductos, se tenían que presentar 20 días a trabajar sino no les pagaban los días trabajados.

Hay trabajos eventuales que son de 3 meses, en éstos sólo algunos indígenas se han colocado como es el caso de un indígena de Tapotzingo el cual logró entrar a trabajar pagando \$ 25 000.00 pesos, su trabajo es en la perforación de pozos en el municipio de Teapa, su horario de trabajo es rotatorio de las 12 de la noche a las 8 de la mañana y de las 8 de la mañana a las 4 de la tarde; además tiene que pagar \$ 6 000.00 pesos por cada renovación de contrato, su sueldo es de \$ 800.00 diarios.

En los trabajos de planta que se han logrado incorporar los indígenas son por ejemplo: en la "compañía Marítima del Golfo", donde 15 indígenas de Tecoluta entraron a trabajar para lo cual tuvieron que pagar \$ 15 000.00 pesos, el trabajo es en la perforación de pozos en Campeche, por lo que sólo van cada 3 o 6 meses a su pueblo.

Como vemos cuando Pemex incorpora fuerza de trabajo de planta, no sólo es para trabajar en el Estado sino también fuera de éste, en lugares lejanos como el caso anterior y como el de los indígenas de Guatacalca que los han trasladado a Matamoros y muchos otros que los han llevado a Reforma y actualmente a Ciudad del Carmen.

El estar trabajando los indígenas en Pemex les permite obtener mayores sueldos que les da acceso a otro tipo de bienes como:

máquinas de coser, radio, consolas, grabadoras, refrigeradores, terrenos, ganado, etc., lo que los va diferenciando del grupo y ellos mismos se van sintiendo diferentes de éste ya que ahora pueden adquirir artículos que la mayoría de la población no tiene acceso. Pero los indígenas se dan cuenta de que sólo son unos cuantos los beneficiados y que la presencia de Pemex sólo les está perjudicando, como ellos mismos lo señalan: "Pemex sólo nos perjudica, sólo beneficia a sus trabajadores de planta que ganan mucho dinero y se han convertido en ganaderos y rancheros".

Por otra parte, la proletarización femenina también está cobrando fuerza aunque es más fuerte la masculina, por el papel que tiene asignado la mujer dentro de la comunidad, como es el dedicarse a los hijos y a las labores del hogar; a pesar de esto la mujer ya empieza a participar como elemento activo en la transformación de la comunidad. Las mujeres son contratadas - principalmente en Villahermosa - en el servicio doméstico, les pagan de \$ 1 000.00 a \$ 2 500.00 pesos mensuales y además es necesario subrayar que son exclusivamente jóvenes entre los 15 y 20 años las que van a trabajar; como en este tipo de trabajo se les da alojamiento y comida, sólo van a su comunidad cada fin de semana o cada quince días. No sólo se está dando la incorporación de indígenas en estas áreas, sino también en los servicios como: hoteles, restaurantes, escuelas,

etc.

Al participar los indígenas en la economía capitalista están -- transformando aceleradamente su organización social, ya que ellos son los portadores de los elementos que van transformando la comunidad en su conjunto. De tal forma que la población que va a trabajar fuera, por lo general abandonan las actividades tradicionales del grupo, erigiéndose como la fuente principal del ingreso familiar el salario, así los indígenas al introducirse en las relaciones capitalistas modifican su economía, ahora se dirigen a una economía de mercado, a un intercambio de bienes, por lo tanto pasan a ser complementarias las actividades indígenas tradicionales, pues éstas siguen siendo practicadas por los padres. Además este proceso no sólo se manifiesta en el plano económico sino también en el ideológico, los valores comunitarios se han ido sustituyendo por los de una sociedad individualista. Otros elementos que conforman la organización social chontal también se van abandonando como la lengua, el vestido, las costumbres de la comunidad, el tipo de alimentación, etc. Y por el hecho de que algunas personas perciban un salario más alto se está provocando una diferenciación social dentro del grupo, porque tienen acceso a otro tipo de bienes materiales, a la educación institucional, etc., que los ha venido minando la ayuda y cooperación que tenían todos los miembros de la comunidad chontal.

Estos procesos han generado fuertes conflictos para el grupo, ya que los jóvenes se gastan la mayor parte de su sueldo en bebidas alcohólicas, les faltan el respeto a las mujeres, se oponen a las costumbres del grupo, lo que ha conducido a un enfrentamiento entre las personas mayores y los jóvenes; y es precisamente esta división dentro del grupo lo que está favoreciendo el cambio.

Este proceso de transformación de la organización social indígena se pudo observar claramente en San Carlos, pueblo que pertenece al grupo de los chontales, se localiza en el Municipio de Macuspana, pero por la cercanía de Ciudad Pemex y Villahermosa ha recibido todo el impacto y la influencia del proceso de industrialización de éstos dos centros, por lo que el grado de destrucción es muy elevado, pues aunque se siguen manteniendo algunos remanentes sólo son a nivel ideológico, como el aspecto de la religión y de la lengua. Además en el aspecto económico es que el vínculo que existía del indio con la tierra se ha roto, ahora la mayoría depende de la venta de su fuerza de trabajo para vivir (Ver Gráfica II)

## ORGANIZACION SOCIO-POLITICA

### GOBIERNO

Los Indígenas chontales no cuentan con un gobierno propio sino que éste ha sido impuesto por el Gobierno Estatal, lo que implica que el sistema político que rige a los indígenas está determinado por los -- órganos de poder del Estado Nacional.

Anteriormente los problemas de la comunidad eran resueltos en el municipio de Jalpa, como el de la tenencia de la tierra, los chontales se quejan de que las autoridades de Jalpa fueron cohechadas por -- los acaparadores de tierras para que les extendieran documentos don de se señalaba que los terrenos comunales eran propiedades priva-- das; otros eran los delitos o si se le faltaba el respeto a alguna mu-- jer, etc.; los infractores eran remitidos con las autoridades de este municipio y eran castigados en cepos, es decir, que subían a la persona sobre un fierro amarrado con cadenas y se ponía en el rayo del sol hasta que resistiera la persona. Por lo que los poderes públicos estaban controlados por la población no indígena, más adelante fueron trasladadas las autoridades de los pueblos chontales al municipio de Nacajuca, sin embargo es necesario señalar que la Presidencia -- Municipal siempre estuvo a cargo de la población no indígena, por lo

que nunca los tomaron en cuenta pues cuando eran período de elecciones los votos eran llenados por el personal de la presidencia municipal sin que la población indígena votara, y por tanto los presidentes eran impuestos negándoles toda participación política.

En la actualidad el centro de los poderes públicos que controlan a los pueblos chontales se concentra en el municipio de Nacajuca, y es hasta este período que se encuentra a cargo del gobierno municipal el indígena Felipe de la Cruz Rodríguez originario del pueblo de Oxiacaque; fue postulado por el Partido Revolucionario Institucional como presidente municipal, de tal forma que es la primera vez que es electo como presidente un indígena. El cambio de poderes públicos se realiza cada tres años.

Felipe de la Cruz Rodríguez también fue presidente del Consejo Supremo Chontal, órgano externo implantado por el Instituto Nacional Indigenista por lo que los chontales aún no saben cuáles son las funciones que desempeña, sólo algunos indígenas saben cuál es su representante, "... cuatro millones de votantes indígenas no son un electorado nada despreciable. Ya que desde 1975 la C.N.C., junto con otras dependencias del gobierno, habían tomado la iniciativa de organizar a los indígenas dentro de las estructuras del P.R.I. De ahí nacieron los Consejos Supremos. y el Consejo Permanente de -

los Pueblos indígenas "(1)

El gobierno municipal ha desarrollado en la zona chontal: carreteras, programas de alfabetización, etc., Además se encarga de resolver los problemas que hay en cada poblado y que no pueden ser solucionados en la misma comunidad, también se encarga de regular las normas que rigen al grupo pues cuando una persona está en estado de ebriedad le faltan el respeto a una mujer se les detiene y se les cobra una multa, y de los servicios gratuitos que da la comunidad, es decir del tequio para la construcción de escuelas, carreteras, limpieza del río, etc.

El gobierno municipal tiene ramificaciones que son las Agencias Municipales que hay en cada poblado chontal, estas se componen de los siguientes elementos:

- Agente Municipal y suplente
- Secretario
- Tesorero
- 4 auxiliares
- 2 comandantes.

---

(1) Arispe Lourdes, Los indígenas el retorno imposible. p. 35



Anteriormente se ocupaba los cargos sólo un año, pero ahora son 3 años los que deben permanecer en ellos; estos representantes son elegidos en una asamblea a la cual acude toda la población principalmente los hombres, no se les pagaba por sus servicios ahora sólo se le da una gratificación al Agente Municipal por que es un servicio el que están dando a la comunidad.

El agente municipal y el suplente se encargan de resolver los problemas que tiene la población como: la construcción de la escuela, el pavimento de las calles, las reñillas que hay entre los mismos indígenas, la venta ilegal de bebidas embriagantes, etc.; cuando los conflictos son muy graves son trasladados a la Presidencia Municipal.

Los auxiliares se ocupan de llamar a la comunidad para los trabajos comunales como el tequio, por ejemplo para la construcción de la secundaria, etc.

El signo chontal es el caracol, éste es utilizado desde los tiempos prehispánicos para reunir a la población, en la actualidad el agente municipal es quien tiene a su cargo el caracol y los auxiliares son los encargados de llamar a la gente con éste cuando hay alguna reunión o asamblea.

## FAMILIA

Resultado de las transformaciones en el proceso productivo y paralelamente a éstas, la familia indígena ha sufrido modificaciones, su papel social se ha ido transformando aunque de manera más lenta que las actividades económicas. Por lo que aún todavía cumple con las funciones sociales que le corresponden en la organización social indígena que son: permitir no sólo la reproducción biológica, sino la reproducción del grupo al asignar a cada individuo el rol que le corresponde desarrollar para permitir la reproducción material y social de la comunidad.

El tipo de familiar en las comunidades chontales es nuclear, aunque presenta algunos rasgos de la familia extensa, porque aún cuando cada matrimonio habita en una vivienda, todos viven alrededor de la casa del padre, es decir, del tronco familiar. Lo que denota que las relaciones familiares son muy fuertes, la familia se une bajo la cabeza del padre o cuando éste no existe de la madre, la residencia es patrilocal.

Dentro de la familia el padre es la autoridad máxima, los hijos casados se reúnen en torno a la casa del padre y dependen en gran medida de éste, de las decisiones que tome él. Es decir que las familias chontales existe el patriarcado, el hombre es la autorl

dad, el que manda, mientras que la mujer tiene un papel secundario. El hombre es el que toma las decisiones, el que sale de la comunidad, el que habla con los extraños, etc.; en tanto que la mujer permanece en su casa, casi no sale, casi no habla con gente extraña, obedece en todo al hombre y acata sus decisiones, las mujeres indígenas afirman "que cuando una mujer es casada ya no se manda ella sola".

La herencia es por tanto por parte del padre, es decir, patrilineal; quien generalmente hereda a los hijos varones y a las mujeres no. Por esto la residencia es patrilocal, ya que al momento de casarse la mujer se va a vivir al lugar de residencia de su esposo, al lado de la casa de sus suegros; quienes generalmente les dan un pedazo de tierra para que construyan su casa y algunas veces hasta para que cultiven. Si bien algunas parejas son de la misma comunidad, -- otras no, el hombre puede pertenecer a un poblado y la mujer a otro. Esto es muy usual entre los indígenas, lo que permite estrechar más los lazos comunitarios de los chontales, porque todos tienen familiares en otros poblados. Por esto los matrimonios constituyen un elemento muy importante para la cohesión del grupo.

Como ya decíamos, la familia indígena tiene funciones muy importantes para el grupo; ya que dentro de ella se establece la división social del trabajo y constituye la unidad de producción. Por una -- parte permite la reproducción humana, aumentando la población. --

Todavía en la actualidad las familias son numerosas, el promedio de hijos es de aproximadamente seis, pero éste se ha visto reducido - - drásticamente en los últimos 20 años, antes el promedio de hijos oscilaba entre 10 y 14 hijos. Esto es resultado de los programas de Planificación Familiar que está realizando la S. S. A. en estas comunidades. Y por otra parte es en ella donde el individuo aprende su rol social y productivo. Los hombres son los que trabajan la tierra o trabajan como peones, aportando casi totalmente el sustento familiar. Las mujeres se dedican a las labores de la casa como: moler maíz y cacao para hacer el chorote, hacer las tortillas y alimentos, lavar la ropa, limpiar la casa, cuidar a los hijos y a tejer petates. Los hijos desde pequeños participan del trabajo productivo, la madre les enseña a tejer petates desde los 6 o 7 años; y los niños a los 10 años empiezan a ayudarle al padre a cuidar la milpa para que los cuervos y los mapaches no se coman el maíz, así como ir a recoger leña; ya más grandes de 12 años participan en las labores más fuertes del -- campo como sembrar y aporrear. Las niñas también desde pequeñas tejen petates y ayudan a sus madres en las labores de la casa. Pero esto lo realizan cada vez en menor medida, por que los niños asisten a las escuelas, y ya no desean permanecer en sus casas haciendo estas labores, sino acudir a la escuela. Ahora solamente después de haber salido de esta ayudan a sus padres en las labores de la casa y del campo.

## MATRIMONIO

El matrimonio es monogamo. Las pautas sociales para la contracción del matrimonio se han ido transformando, antes los padres concertaban el matrimonio de los hijos, éstos tenían que obedecer la "palabra de los viejos". No había noviazgo, los jóvenes no se conocían; el padre del muchacho elegía a la muchacha, después iba a hablar con el padre de ésta para ver si no tenía ya compromiso y si estaba de acuerdo con el matrimonio, la pedía y se daba el consentimiento. Después de los 8 días iban el novio y su papá a presentar el regalo que consistía en pavos, gallinas, cacao. A los 8 días se realizaba la boda que consistía en que la novia acompañada de sus padres, amigos y música se dirigía a la casa del novio quien la esperaba y era recibida por éste y sus padres, celebraban el acontecimiento, después de esto la novia se ponía a moler para hacer el pozol a su esposo, mientras que éste con los amigos festejaba bebiendo. El papá del novio ponía una res para comer en la fiesta y jugaban chorote.

Cuando se casaban el hombre iba con camiseta de manta amplia con cuello redondo y de manga larga y con calzón de manta anudado con cintas hasta las rodillas, la mujer llevaba enaguas con una blusa blanca y peinada de trenzas y ambos descalzos. Pero después

el rito matrimonial se fue modificando, las parejas empezaron a casarse, las mujeres se fugaban con algún indígena para vivir juntos. Después con la llegada de autoridades religiosas a la región, los indígenas empezaron a casarse por la iglesia y por el civil, conservando la tradición de que el padre del novio acompañado por éste, iba a pedir a la novia, presentando como regalos, pavos, gallinas y pozol o/y chorote; empero ya se preguntaba a la novia si estaba de acuerdo con el matrimonio, o si se quería "licenciarse", cosa que no se hacía antes. La boda se realizaba a los 8 días, la novia podía casarse con cualquier vestido; así empezó a surgir el noviazgo, éste en la actualidad dura poco tiempo y durante éste los novios mantienen absoluto respeto, evitando el contacto físico, hasta que se casan o se fugan. En el presente se dan 2 tipos de unión de la pareja: la fuga y el casamiento. Los indígenas se roban a las muchachas, las cuales se van con el consentimiento de los padres o sin él. Muchas parejas primero viven juntos y después se casan. Siguen manteniendo el rito de la concertación del matrimonio, presentando el papá del novio regalos como: pavos, comida, pero ahora también incluyen otros productos como pan y refrescos.

Actualmente se casan por lo civil y por la iglesia. La boda -- religiosa fue haciéndose de acuerdo a lo establecido por los patrones de la iglesia. Las novias se casan con vestido blanco que generalmen

te, lo compran en Villahermosa y el novio se casa de camisa blanca y pantalón negro. A la boda acude toda la comunidad, ya que todos están invitados a participar y se les ofrece carne de res y chorote.

La edad del matrimonio apenas empieza a modificarse generalmente para la mujer era de 14 años y para el hombre de 16, ahora para la mujer oscila entre los 15 y 18 años y para el hombre entre los 18 y 20 años.

Las funciones tradicionales de la familia: de cohesión de transmisión de hábitos de vida, de normas y valores, de ayuda y cooperación entre los familiares; así como el de ser la unidad de producción que permita el sustento de la familia, funciones que han ido cambiando paulatinamente y día con día van perdiendo la importancia que antes tenían para la organización social de la comunidad indígena. Y esto se debe a que los indígenas participan cada vez más en la sociedad capitalista, para la cual la familia tiene asignadas otras funciones.

En relación a la fecundidad la mayoría de los indígenas han mantenido una alta tasa de fecundidad, aún como hemos señalado se ha reducido el promedio de hijos, esto se debe en gran parte a los programas de planificación familiar que están llevando a cabo médicos y enfermeras de la S.S.A., pues gran número de mujeres se han ido -

a operar a los centros de salud para no tener más hijos. Los médicos y enfermeras van cada 15 días a las comunidades a alguna casa donde la Señora, lleva un control de las mujeres que usan algún método anticonceptivo y de aquellas que no lo hacen; de esta manera - las enfermeras se encargan de visitar a estas mujeres para convencerlas de que utilicen alguno. En los partos, la mayoría de las mujeres son atendidas por señoras grandes de la propia comunidad -- que generalmente son parientes: tías, abuelas, etc., anteriormente cuando nacía un niño se cortaba el cordón umbilical sobre una mazorca de maíz para que cuando creciera fuera buen campesino, si nacía una niña se cortaba con una braza de carbón para que fuera -- buena cocinera y la placenta siempre era enterrada (1). Esto también es confirmado por Villa Rojas, quien afirma que: "También -- aquí se practica el hetz mek (xek - meké en chontal) que es ceremonia de tanta importancia entre los mayas de Yucatán. Tal ceremonia es de origen prehispánico y tiene por objeto despertar las facultades físicas y mentales de la criatura, de modo que, al crecer, - resulte un miembro útil de la sociedad. Para esto, se busca un padrino o madrina (según el sexo de la criatura) para que, en forma simbólica, le enseñe el uso de los instrumentos de labranza o de los

---

(1) Harris Margaret. "An introduction to the chontal of Tabasco", en América Indígena, vol. VI, núm. 3, Jul. 1946, p. 250-251



trajines de la cocina respectivamente. Para esto, el padrino se pone a la criatura a horcadas sobre la cadera y, dando vueltas en torno al altar, le va poniendo en las manos el machete, la hacha, la -- fiza pa ra pescar y todo lo que, como hombre, le habrá de servir en el futuro. Cosa similar se hace para la mujer, usando para ello tijeras, aguja y demás útiles propios de su sexo "(1). Los periodos de lactancia por lo general son largos de uno o dos años.

## EDUCACION

Por otra parte la familia ha sido siempre la encargada de socializar las nuevas generaciones, es decir, de transmitir a éstas los valores, normas y hábitos de vida que imperan en la comunidad, permitiendo así la reproducción social de ésta. La educación como elemento de la organización social chontal ha permitido precisamente esto, pero ha venido siendo desplazada por la educación oficial.

La importancia de la función de la educación familiar se refleja en el hecho de que los padres se preocupan por dar buen ejemplo a sus hijos para que éstos los imiten, un indígena afirmaba "aunque soy pobre camino en la honestidad y eso es precisamente lo que he enseñado a mis hijos". Es decir que los padres son los transmisores de una serie de valores como: la honestidad, el respeto. Y por

estos valores y normas aprendidas los indígenas obedecían a sus ma  
(1) Villa Rojas A. "Los Chontales de Tabasco", en América Indígena  
vol. 24, núm. 1, enero 1964, p. 43

yores, no se atrevían a desobedecerlos. A los viejos de la comunidad se les besaba la mano y se les tomaba del brazo. El dinero que los hijos ganaban se los entregaban a sus padres hasta que se casaban. Empero, esta educación ha ido perdiendo fuerza ante un sistema capitalista al cuál ésta no ajusta, por eso los viejos de las diversas comunidades chontales se quejan diciendo que los jóvenes no respetan a los mayores y que ya no los obedecen como antes, y además ante la importancia que ha ido cobrando la educación oficial. Antiguamente sólo existía la educación familiar, la propia de los indígenas, pero después llegaba estas comunidades la educación formal institucional del gobierno, empero en un principio continuaba siendo más importante el trabajo productivo que la escuela, aquellos chontales que mandaban a sus hijos a la escuela sólo lo hacían 2 días a la semana y los restantes los hijos se quedaban en sus casas o en el campo ayudando a sus papás en el trabajo. La educación familiar era más importante que el saber leer y escribir. No obstante con el transcurso del tiempo la escuela fue adquiriendo peso e importancia en los poblados indígenas, introduciendo nuevos valores y grandes cambios en la comunidad. La transformación de sus relaciones sociales de producción y con ello su mayor inserción en el mundo capitalista, orilla a los indígenas a incorporarse a la educación oficial, ya que la sociedad global les exige una cierta escolarización, tanto

como para poder defenderse de abusos y atracos, así como para poder participar más en ella como fuerza de trabajo y por representar un medio de ascenso económico y social que se les ofrece. Por esto los niños que asisten a la escuela ya no quieren asumir los roles que les asignaba la familia, participando en las labores del campo o domésticas, sino que desean seguir estudiando para obtener más dinero (ver cuadro 6). Algunos indígenas que han asistido a la escuela son ya maestros, promotores, técnicos agropecuarios, por lo que la escuela ha provocado una diferenciación social al interior del grupo, pues aquellos que han estudiado han logrado ascender social y económicamente. Es por ello que la mayoría de los chontales aspira a que sus hijos estudien, puesto que esto significa un mejor trabajo y más dinero. Esto se ha visto reforzado porque en la actualidad los indígenas tienen más acceso y facilidades para estudiar, al contar con escuelas primarias, secundarias, al poder trasladarse a escuelas que hay en Nacajuca, Jalpa y Villahermosa, éste último es el lugar donde se concentran todas las actividades de trabajo y estudio principalmente de la gente de todas las rancherías y pueblos. Y por las becas que el I.N.I. les otorga para estudiar para promotores rurales o maestros.

La educación oficial ha constituido un elemento desintegrador de la organización social de los chontales al provocar una diferen-

ciación social entre los indígenas, pues aquellos que estudiaron tienen acceso a mejoras condiciones de vida que el resto de la población y al ir desplazando a la educación tradicional ha introducido -- nuevos valores y costumbres a esta población con lo cual se están perdiendo los patrones propios de los chontales.

## LENGUA

La lengua chontal es uno de los remanentes que tienen mayor peso en la comunidad, por que es uno de los elementos que dan mayor cohesión y protección al grupo, de tal forma encontramos que en el seno de la familia y de la comunidad la lengua es un medio de integración comunitario, es decir, que sólo con los miembros del grupo se habla chontal; permitiendo una mayor interrelación social a cada uno de los participantes que conforman el grupo a través de la lengua.

En 1970 "... el número aproximado de hablantes de lengua chontal es de 35 000 personas ...", indígenas que se encuentran en diferentes municipios, por lo que se presentan variantes dialectales en la misma lengua.

Los padres son los principales transmisores de la lengua fundamentalmente la madre es quien tiene la tarea de enseñarle a los hijos el chontal, por tener un mayor contacto con éstos y por ser una

de las obligaciones que tiene asignada, la educación y transmisión - de valores, lo cual implica la enseñanza de la lengua.

La lengua chontal (o yocotán como le denominan los indígenas) se ha transmitido de generación en generación, pero en la actualidad la lengua indígena se ha ido abandonando por el predominio de la lengua nacional: el español. Esto se debe a que en los trabajos, en la escuela a través de los programas de castellanización, para realizar cualquier actividad o transacción comercial, el indio se ve en la necesidad de hablar español, lo que presiona al indígena para que vaya abandonando el chontal. Y como pudimos observar son los indígenas de edad más avanzada los que hablan principalmente la lengua, después le siguen en importancia las mujeres, pues ambos como no salen frecuentemente de la comunidad no tienen mucho contacto con los no indígenas lo que les permite conservar más su lengua; empero los niños ya casi no hablan chontal aunque algunos si lo entienden pero no lo hablan, por que en la escuela les enseñan español y en algunos casos el padre se opone a que la madre les enseñe el chontal, por lo que esta se ve en la necesidad de enseñarselos a escondidas y cuando no esta el jefe de la familia. El padre por lo general es bilingüe - es decir, que entiende el español y el chontal, esto se debe a que el hombre al salir a trabajar a Villahermosa y a otros lugares y al realizar todas aquellas actividades que tienen contacto con el mundo no -

indígena le permite entender más el español, y por otro lado esta interacción entre el indio y la sociedad global hace que el indio modifique sus valores y su forma de pensar; además como se da cuenta de la importancia que tiene el español fuera de las comunidades indígenas, prefieren que hablen español sus hijos, a pesar de esto en algunos casos les enseñan ambas lenguas; sin embargo cada día es más notorio el desplazamiento de la lengua chontal por la lengua dominante el español.

### INDUMENTARIA.

El vestido es uno de los factores que nos manifiestan la presencia de los remanentes en la Organización Social.

El vestido tradicional era de la siguiente forma: el femenino - era falda circular floreada larga, con 3 pliegues o "arandelas" de colores muy llamativos como los mexicanos, amarillo, verde limón, - etc.; el torso desnudo y sólo en caso de fiesta o cuando salían fuera de la comunidad se ponían una blusa blanca con cuello cuadrado, éste iba bordado, además portaban collares y andaban descalzas. El traje masculino era calzoncillo de manta blanca que llegaba hasta la rodilla y se amarraba con una cinta, y "camiseta" blanca de manta, ésta es como una camisa amplia que llega hasta un poco más abajo

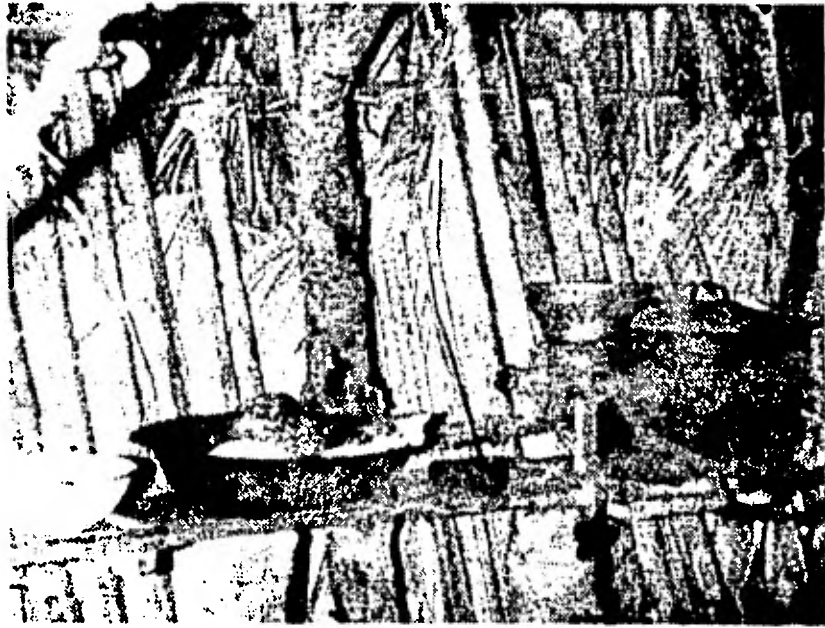

de la cintura, manga un poco aglobada hasta abajo del codo y va abierta del frente y descalzos.

En la actualidad sólo las personas más grandes de la comunidad viste el traje tradicional como los "patrones", aunque ahora ya es un poco diferente, se compone de "camiseta" blanca y pantalón azul rey; principalmente lo usan los días de la fiesta del santo del pueblo. La mayoría de la población viste la ropa común, esto en parte se debe al propio proceso histórico de las comunidades indígenas porque durante el gobierno de Garrido Canabal se les obligó a abandonar el traje tradicional, ya que se les arrestaba o golpeaba cuando lo usaban, por lo que poco a poco se fueron adaptando a la ropa no indígena. En la actualidad el vestido es igual al de toda la sociedad, aunque utilizan vestidos muy vistosos con colores muy llamativos y floreados, zapatos de tacón o huaraches y collares. El del hombre es pantalón, camisa, zapatos o huaraches.

### VIVIENDA .

La vivienda indígena está determinada por las condiciones climatológicas, pues al ser Tabasco un estado muy caluroso, las casas se construyen con materiales que mantengan fresca la vivienda.

Las chozas están construidas de la siguiente forma: techo de -



hoja de guano, paredes de palos de jagüacte y piso de tierra, con una puerta. La casa se compone de un solo cuarto, dentro de éste se encuentran las hamacas de mecate o las camas hechas con ladrillos, - tablas y encima un petate o tapezcos, unas sillas de madera, el fogón hecho con palos y ladrillos, el comal de barro, las jícaras que sirven para beber el "pozol", la piedra o metate, los "cajetes" que son platos de barro y el altar doméstico hecho con palos, en el cual tienen varios santos y algunas veces están adornados con flores, papel de china y algunas veladoras. En la parte posterior tienen un pequeño solar donde siembran cañita y algunos árboles frutales, por lo general tienen varios animales como gallinas, cerdos, guajolotes y perros, y además es el lugar donde tienen la batea que utilizan para lavar la ropa.

Las casas de este tipo al igual que los utensilios típicos de los chontales, se han ido substituyendo por las casas de material y de - - tejas y esto es signo de una mayor posesión de bienes. En la actualidad el I. N. I. a través del programa de vivienda ha dotado a algunos indígenas de todas las comunidades de vivienda, las casas se componen de un cuarto grande que funge como comedor y dos recámaras, el material con que están construidas es ladrillo rojo para las paredes, techo de lámina y piso de cemento; el convenio que se hizo con los indígenas para la construcción de las casas fue que éstos se ayuda

ran con familiares o amigos para fincarlas, ya que el I.N.I. les proporciona el material y ellos la mano de obra; pero en algunos casos el instituto pone los albañiles como es el de Isla Guadalupe, se les da casa a aquellas familias que no tienen vivienda de material. A pesar de esto la casa de palos de jagüacte no ha sido totalmente desplazada porque ésta se ha acondicionado como cocina en la parte de atrás o a un lado de la vivienda de material; y esto en parte se ha dado como resultado de que las viviendas que dió el I.N.I. no son adecuadas para el clima por que guardan mucho el calor por el material con que están construidas y por la forma en que las hicieron, por lo que las utilizan poco, por lo general sólo tienen las hamacas y unas sillas dentro de ésta. El hecho de que el I.N.I. sólo haya dotado a algunos indígenas de vivienda ha generado fuertes conflictos en la comunidad, ya que los que no alcanzaron casa están inconformes, creándose discrepancias entre los indígenas.

Los utensilios tradicionales del hogar chontal también se han cambiado por posillos, platos, ollas de peltre, molino mecánico de mano, estufas de gas y petróleo. Además se han ido incluyendo otros artículos como ventiladores, radios, televisiones, etc.

### ALIMENTACION

La alimentación de los chontales se compone fundamentalmente

te de: frijoles, tortillas, "pozol", bebida hecha a base de maíz y cacao molido y disuelto en agua; pescado, carne de res, pollo, yuca y plátano; estos dos últimos los utilizan principalmente para condimentar la comida. Por lo que vemos que su alimentación está compuesta por aquellos elementos que les proporciona el medio ambiente y la milpa.

La mujer es la encargada de preparar la comida, las hijas la ayudan en estas tareas, moliendo el maíz, el cacao, etc.; como parte del proceso educativo, es decir, que la mujer desde chica se va preparando para el desempeño de sus tareas futuras.

Sin embargo como cada día la tierra es menos fértil, tienen que recurrir al mercado de Nacajuca y Jalpa o a las tiendas de la comunidad para comprar los productos que necesitan como cacao, café, etc., lo que hace que el indio establezca relaciones mercantiles y además al participar de una economía de mercado su alimentación se ha visto modificada pues ahora intervienen productos de una sociedad de consumo como refrescos, pastas, galletas, etc., aunque tienen un papel secundario dentro de la alimentación.

El indígena por lo general como sólo dos veces al día, en la mañana café y tortillas, durante el día sólo toma "pozol" y hasta en la tarde cuando regresa el esposo de trabajar se realiza la comida

fuerte, compuesta por sopa, guisado, tortillas y "pozol". Sin embargo muchas veces sólo toman "pozol" durante el día por carecer de otro alimento.

### MEDICINA TRADICIONAL

En la comunidad chontal la concepción de la salud-enfermedad se encuentra determinada por las creencias mágico - religiosas, esto es resultado de la visión del mundo que tienen, es decir, que para ellos la causa directa de la enfermedad no es el virus sino alguna deidad que ha sido ofendida. Esto se debe a la incapacidad del hombre para dominar las enfermedades por el escaso desarrollo de las fuerzas productivas entre los indígenas, lo cual los obliga a atribuirles un carácter sobrenatural relacionado con el castigo de un dios.

La enfermedad es uno de los elementos que ayudan a la cohesión del grupo, por que dentro de esta concepción mágico - religiosa ésta se presenta al violar las normas que lo rigen, como ofender a los padres, cometer un delito, "no venerar bien a los santos", etc.; lo que obliga a los individuos a no transgredir las normas que establecen y unen a los chontales.

El miembro de la comunidad que se encarga de curar las enfermedades es el "yerbatero", por lo general son las personas más -

grandes las que se encargan de estas tareas, los cuales saben todas las tradiciones y costumbres de los chontales. La transmisión de los conocimientos médicos, que les fue legada por sus antepasados tanto en el aspecto místico es decir de sus creencias mágico - religiosas así como en el aspecto empírico o sea el uso de hierbas y medicinas. Esto hace que el yerbatero sea uno de los principales miembros que se encuentra a la cabeza del grupo, por lo que muchas veces desempeña otros cargos sumamente importantes como el de "rezador" del pueblo.

Aquellos que son yerbateros, como lo expresa un indígena es por que: "Dios les dió ese don y por eso saben curar, ya está en las escrituras que debe ser yerbateros y por eso tienen ese don"; - de tal forma se considera que éstos son personas con determinadas características y elegidas por Dios, así representan el vínculo que une lo terrenal con las deidades, las costumbres contemporáneas - los remanentes históricos de la comunidad.

Dentro de los yerbateros hay especialidades de acuerdo al tipo de enfermedad, para torseduras, huesos, etc. Aparte de éstos - existen los curanderos que se encargan de atender las enfermedades; pero además sus conocimientos incluyen los de la brujería, que en algunos casos es utilizada para hacer daño a otra persona, --

esto se puede lograr dándole de comer o beber algún brebaje especial a la persona.

La terapia que aplican ambos mezcla lo empírico con lo místico, a través del uso de las hierbas medicinales como la yerbabuena, ruda, canela, etc.; el uso de purgantes, lavativas, "limpias", salmos dedicadas a un santo en especial como San Miguel, San José o varios y además incluye el aspecto emotivo psicológico de la relación que se establece entre el yerbatero y el paciente.

Un ejemplo del proceso de aprendizaje al que se deben someter los yerbateros es el siguiente, caso tomado del yerbatero de Teocoluta, él aprendió los conocimientos médicos desde muy joven con una de las personas más grandes del municipio de Centla; para lo cual estuvo conviviendo con el yerbatero varios meses, pues día con día él le mostraba como utilizar las medicinas y hierbas, como preparar una pócima compuesta por 120 hierbas, que es el medicamento principal que dan a tomar a los enfermos; para prepararla se realiza todo un rito, ya que sólo se prepara los jueves, se prende un cirio grande o hachón frente al altar, se pone una olla con agua hirviendo y se van agregando las hierbas, durante todo este tipo se reza; ya después se pone a enfriar la pócima debajo del altar, la cual se receta para cualquier tipo de enfermedad y sólo en caso que esta sea muy complicada se le agregan unas gotas de medicina a la pócima.

ma. Al señor que le enseñó la población lo tenfa "como un Rey" por que a él lo iban a buscar los enfermos debido a que nunca salfa de su casa, porque era uno de los secretos de la curación. Antes de aplicar alguna receta los yerbateros por lo general les piden a los familiares que realicen primero una ofrenda a los dioses o duendes o algún santo, en la casa del enfermo. La ofrenda se tiene que hacer durante ocho días ya después de ésta les da hierbas y medicina.

Los chontales también cuando alguna persona está enferma hacen una promesa para que la persona sane, a cambio de esto el día del santo del pueblo le dan un "regalo" que puede ser un mantel para el altar u otra cosa o el promesero hace una fiesta en su casa.

El número de yerbateros varía según la comunidad, como en Tecoluta hay 4, en el Barrio de San Marcos 8. Anteriormente no cobraban por sus servicios, se sostenfan con lo que la gente les regalaba, en la actualidad si cobran, como el yerbatero del Pajonal el cual cobra \$ 20.00 por aplicar una "ventosa" para "sacar el aire"; si son salmos para que la persona sane de \$ 5.00 a \$ 10.00 pesos o dependiendo del tipo de enfermedad es el precio de la consulta.

Los partos por lo general son atendidos por los familiares como la madre, la abuela, tías u otros familiares; por la seguridad -- que dan a la parturienta en un momento tan importante como es el de

tener un hijo; sólo en caso de urgencia se acude al curandero o si el parto es distócico se recurre al médico.

Actualmente se está tratando de incorporar a los curanderos, yerbateros, etc., dentro de los programas oficiales, como el que tiene a su cargo la S.S.A. Esta Institución les da un curso de capacitación en primeros auxilios y los titula como Parteros Empíricos de la comunidad, por sus servicios les paga \$ 500.00 pesos mensuales.

Entre las enfermedades que más se presentan en la población son: desinterfa, diarrea, gastroenteritis, etc., patologías que son resultado de sus condiciones de vida pues al no tener agua potable - ni las condiciones higiénicas necesarias para mantener una buena - salud son contraídas estas enfermedades por los niños y adultos.

Los servicios médicos con que cuenta la población chontal son mínimos:

- Una clínica I.M.S.S. - COPLAMAR en la comunidad de Ocuatitán con médico,
- Centro de Salud en Guatacalca
- San Simón cuenta con servicio médico cada 15 días
- Tecolula segunda sección una clínica I.M.S.S.-COPLAMAR en construcción.



## FIESTAS RELIGIOSAS

Los grupos indígenas prehispánicos poseían su propia concepción del mundo que correspondía a sus condiciones materiales de vida, es decir, de su forma de producir. Esta concepción del mundo se expresaba en sus creencias religiosas, en sus mitos y prácticas rituales, en la educación y pensamiento social; pero con la irrupción de los españoles esta concepción fue trastocada, transfigurada por la evangelización llevada a cabo por las órdenes religiosas. Así -- paulatinamente la concepción del mundo indígena, de sus deidades fue cambiando, ya que esta representación del mundo está sujeta a las transformaciones de las condiciones materiales de vida, de las relaciones sociales, así que al cambiar la realidad material - económica de los indígenas fue modificándose su visión ideológica. Empero, esta concepción del mundo prehispánico no pudo ser destruida totalmente, porque los indígenas se resistieron al cambio, conservando algunos aspectos de su mundo mezclados con los dogmas de la Iglesia Católica. Y es precisamente en el plano ideológico donde se manifiesta con mayor fuerza la resistencia que los indígenas han presentado desde entonces a la sociedad global, al sistema dominante que los articula y los va destruyendo. Así encontramos que los -- chontales hoy en día todavía conservan su pensamiento mágico - religioso frente a la sociedad capitalista; pensamiento de su realidad que

expresa su visión del mundo, que versa sobre las fuerzas sobrenaturales y deidades a los cuales ellos temen y adoran.

El contenido de esta concepción está compuesto por elementos de una visión mágica de las sociedades prehispánicas, en la que creen en el poder de seres no humanos denominados duendes y de algunos animales como el caballo que tienen poder y pueden actuar sobre los humanos, siendo por esto idolatrados y por elementos de la religión católica: en la creencia de Dios y de los Santos a los cuales también les atribuyen grandes poderes, idolatrando a las imágenes de éstos. Esta concepción se refleja en estas creencias religiosas, en sus mitos y prácticas rituales como el sacrificio de ganado.

Como vemos esta concepción conlleva una serie de prácticas rituales que se realizan durante las fiestas religiosas. La importancia de estas fiestas reside en el hecho de que dan lugar a la manifestación ideológica en base a la cual se reproduce el grupo y al hecho de que la economía chontal se determina en gran medida y se desarrolla en base a la realización de las fiestas titulares. Pues ha sido a través de ellas que los pueblos chontales han establecido sus relaciones económicas y socio-culturales, permitiendo estrechar las relaciones de reciprocidad entre éstos.

Las fiestas de gran trascendencia en la economía de los chontales

les, pues el costo de ellas es cubierto por todos los miembros de la comunidad, el gasto de la comida, bebida, cohetes, música, es absorbido por la comunidad entera. Estas a través de la cooperación de una cuota establecida por los miembros de la comunidad, que asciende a 50 o 70 pesos, y que es pagada por los hombres, - han consumido el excedente generado en las diversas actividades productivas-, manteniendo una homogeneidad económica de los integrantes del grupo.

Durante largos años las fiestas pudieron cumplir este papel, - pero la inserción cada día mayor de los chontales en el sistema ha provocado una diferenciación social que no es posible atenuar con la realización de las fiestas, cuya principal función actualmente es la ideológica. No obstante, todos los miembros del pueblo cooperan para la realización de la fiesta. Y los indígenas de otros poblados acuden a aquel donde la fiesta se realiza, llevando "enrama" es decir, productos que se dan en la región. Por lo que se observa que en su concepción del mundo siguen aún vigentes las relaciones de reciprocidad, cooperación y ayuda mutua.

En las fiestas religiosas se pone de manifiesto la visión del mundo indígena, su manera de verlo, en una palabra su sincretismo religioso. En los pueblos chontales se celebran las fiestas titulares, es decir, donde se festeja al Santo que es el patrón de la comunidad

y las fiestas de los santuarios que es cuando se celebra al santo de acuerdo al día que tiene fijado en el calendario, siendo de éstas últimas la más importante la fiesta de San Marcos el 25 de abril, Santo que ocupa un lugar destacado en todos los pueblos chontales pues se le considera el protector del ganado, siendo estos animales muy - - apreciados en la economía de los chontales.

Las fiestas se realizan en cada uno de los poblados y rancherías chontales, pues cada uno cuenta con su Santo Patrón, los cuales fueron acogidos por diversas razones como asegura Warman por .. "., la época de la fundación o el patronazgo prehispánico, la presencia de una orden religiosa, la devoción personal de los conquistadores o la aparición milagrosa de un santo..."(1) Además estas fiestas - religiosas están determinadas por el calendario litúrgico católico.

---

(1) Warman G. Arturo. "El calendario de fiestas y ferias populares"  
p. 38

Calendario de Fiestas Titulares  
 en los Poblados Chontales.

POBLADO	FIESTA	FECHA
Guatacalca	San Marcos	25-abril
	Virgen de la Concepción	8-diciembre
	Santo Domingo	4-agosto
	San Francisco	4-octubre
Guaytalpa	San Martín	11-marzo
	San Pedro	29-junio
	San Francisco	4-octubre
Isla Guadalupe	Virgen de Guadalupe	12-diciembre
Jiménez	Señor de Tila	2º viernes de cuaresma
Mazateupa	San Lorenzo	5º viernes de cuaresma
	San Lucía	13-diciembre
	Santo Domingo	4-agosto
Olcuatitán	Nuestro Señor de la Salud	1er. viernes de cuaresma
	La Candelaria	2-febrero
	Nuestra Señora de la Natividad	8-septiembre
	pero se festeja el:	8-marzo

Oxiacaque	Samaritana	4º viernes de cuaresma
	Nuestra Señora de la Asunción	15-agosto
	pero se festeja el:	20-mayo
San Isidro	San Isidro Labrador	15-mayo
	San Román	3er. viernes de cuaresma
San José Pajonal	San José	19-marzo
San José el Sitio	San José	19-marzo
	La Natividad	25-diciembre
San Simón	Nuestro Señor de la Salud	1er. viernes de cuaresma
	San Pedro	29-junio
Tapotzingo	San Miguel Arcangel	29-septiembre
	Virgen de la Concepción	8-diciembre
	Nuestra Señora del Carmen	16-julio
Tecoluta 1a.	Virgen de la Asunción	15-agosto
Sección	San Antonio	13-junio
	San Román	3er. viernes de cuaresma.

Tecoluta 2a.	La Santa Cruz	3-mayo
sección	Nuestro Señor de la Salud	3er. viernes de cuaresma
	San Antonio	13-junio
Tucta	Señor Santiago	25-julio
	San Esquipulas	15-enero
	San Mateo	21-Septiembre

En las poblaciones de Tecoluta 1a y Tecoluta 2a sección se celebran las mismas fiestas debido a que antes eran un solo poblado. La fiesta Titular es la que cambia, en Tecoluta 1a. sección - es la Virgen de la Asunción que celebran el 15 de agosto y para - la segunda sección es la Santa Cruz el 3 de mayo. Las otras fiestas son San Antonio el 13 de junio y el 3er viernes de cuaresma, - en el que veneran en Tecoluta primera a San Román y en la segunda al Señor de la Salud. Esto es porque los 5 viernes de cuaresma a cada comunidad chontal le corresponde celebrar uno. Durante la celebración de las fiestas los patrones-autoridades religiosas-se dirigen a las casas de aquellos que le han prometido algo al santo; para llevarlo a la iglesia. Entre las cosas que prometen sobresalen las velas. Es importante señalar que los indígenas de Tecoluta 1a. sección conservan una máscara que tiene forma de una cabeza de gigante, esta hecha de caoba con una bola de oro en la frente; es muy -

antigua y los chontales ignoran quien la hizo y cuanto tiempo tiene - en su comunidad, pues ha ido pasando de generación en generación. Esta máscara es venerada y la utilizan para danzar con ella al lado de un caballito que también está hecho de madera durante su fiesta titular, pues solamente es durante ésta que baila el gigante, el caballito y el baila-viejo. Solo en este poblado se conservan la máscara y el caballito, porque las de los demás poblados fueron quemadas durante el periodo de Garrido. La máscara y el caballito son guardados por el patrón en su casa. Esta máscara no sólo es considerada como propiedad de los indígenas de Tecoluta primera, sino también de los de la segunda; la relación que existe entre los chontales de estas dos comunidades es muy estrecha, cuando se celebran las fiestas titulares de las dos, todos los chontales de ellas cooperan además de que los indígenas llevan enrama.

Además también mantienen estrechas relaciones con los chontales de los poblados de San José Pajonal, el Pastal y los de Tecolutilla. Pues también participan de ambas partes en las fiestas titulares llevando enrama; pero cada vez es menor la participación de los indígenas de Tecolutilla -poblado del municipio de Comalcalco-, porque estos se han entrelazado con la población no indígena.

Tecoluta primera y segunda tienen sus iglesias, la de la primera es vieja con vigas en el techo que terminan en forma de cocodrilo,



en el altar está el Señor San Román y algunos otros santos, entre los que destaca San Marcos; la iglesia de la segunda, está hecha de guano y sólo tiene un Cristo en el fondo. En Tecoluta segunda existen 3 patronos y 4 rezadores.

En San Isidro como su nombre lo indica su fiesta titular es el 15 de mayo, cuando se venera a San Isidro Labrador. Y también festejan a San Román; a estas fiestas también acuden chontales de otras comunidades. Su iglesia tiene una estructura diferente a las demás, en forma de castillo, pero esto está sobrepuesto a la construcción original.

La fiesta titular de San Simón es el 29 de junio, que es cuando se festeja a San Pedro, y también se festeja el 1er. viernes de cuaresma el Señor de la Salud; para el día de San Pedro gente de Mecoacán va a San Simón con enrama y regalan un toro e igual hace la gente de San Simón para la fiesta de Mecoacán el 15 de mayo.

En Guaytalpa se venera a San Martín el 11 de marzo y también festejan a San Pedro el 29 de junio y a San Francisco el 4 de octubre.

Las Fiestas más importantes de Tapotzingo son el 29 de septiembre San Miguel Arcángel, el 8 de diciembre Santa María Concepción y el 16 de julio Nuestra Señora del Carmen.

El Santo Patrón de Mazateupa es San Lorenzo que lo celebran el 5º viernes de cuaresma; además celebran fiestas el 13 de diciembre, día de Santa Lucía y el 4 de agosto a Santo Domingo; al igual que en los otros pueblos a estas fiestas asisten indígenas de comunidades de Tecoluta, Tapotzingo, San Simón, los cuales llevan enrama.

El Santo Patrón de Tucta es el Santo Santiago, lo celebran el 25 de julio, este Santo afirman los indígenas que fue traído por los españoles como regalo por un capitán, tienen en el altar de su iglesia a este santo y se puede apreciar que es muy antiguo, su vestimenta es un traje negro con un sombrero de igual color, de barba, montando un caballo blanco y porta una espada. Este Santo es muy importante para todos los chontales de la región, pues en los altares de todas las casas se encuentra.

Otras fiestas importantes son el 15 de enero el Señor Esquipulas y el 21 de septiembre San Mateo, que también se festejan en Tucta.

En Guatacalca, la fiesta titular es el 25 de abril, día de San Marcos, pero también veneran a la Virgen de la Concepción -8 de diciembre-, a Santo Domingo -4 de agosto-, San Francisco -4 de octubre-, y a otros como la Virgen Campechana, San Sebastián. Estos santos señalan los chontales los trajeron los españoles al igual que -

los Santos de Oxiacaque y los de Tucta. En el vitral central de la iglesia se encuentra la virgen de la Concepción, esta virgen es muy venerada porque es considerada como la protectora de las gallinas, debido a esto en su día matan veintitantas gallinas que las mujeres cocinan para presentar como ofrenda y después sean comidas por toda la comunidad.

Las fiestas que celebran en Olcuatitán son: La Candelaria el 2 de febrero, Señora de la Natividad el 8 de septiembre que fue cambiada al 8 de mayo y Nuestro Señor de la Salud el primer viernes de cuaresma. Además de éstas los indígenas de Olcuatitán veneraban a la Santísima Trinidad que estaba representada por 3 cajas de madera que tienen en la iglesia, en cada caja había una vela y semillas de todas las plantas y frutas que se dan en la región; estas cajas son muy antiguas. Para venerarlas era preciso que se reunieran 3 personas, para que fueran solicitadas al Patrón, para llevarlas a sus casas, en la casa de uno de ellos hacían la primera fiesta que duraba 3 días, durante los cuales, al igual que en las fiestas titulares hacían enrama, ofrenda y desenrama y se bailaba el "baila-viejo", se invitaba a familiares; las cajas eran abiertas, toda esta celebración en la que se rezaba y se ofrecía era con el propósito de que la Santísima Trinidad les brindara abundancia, salud y buena suerte. Al terminar la fiesta en la casa de una de las 3 personas, le correspondía

a otra hacerla en su casa, hasta que se hacían las 3 fiestas, pues no se podían entregar las cajas hasta que no se realizaran las 3 fiestas. Así 3 grupos de personas iban a entregar al mayordomo las cajas y ese día se hacía fiesta. Esto dejó de hacerse aproximadamente hace unos 8 ó 10 años. Las cajas continúan estando en la iglesia.

En Isla Guadalupe se festeja a la Virgen de Guadalupe el 12 de diciembre, los indígenas de esta comunidad están estrechamente ligados a los de Oxiacaque y San José del Sitio; entre ellos cooperan para realizar sus fiestas y asisten a ellas con enrama.

La fiesta titular de Oxiacaque es Nuestra Señora de la Asunción, que ahora es celebrada el 20 de mayo y no el 15 de agosto, porque el pueblo en ese mes se inunda. Además celebran el cuarto viernes de cuaresma y a San Marcos.

La Fiesta titular de El Sitio es San José el 19 de marzo y celebran también la navidad el 25 de diciembre. Existen 2 capillas en la comunidad, porque la población se encuentra dividida por un problema de tipo religioso.

Es de llamar la atención que los Santos que tienen en todos los pueblos y rancherías chontales están vestidos como los indígenas, los adornan con flores en la cabeza y con hileras de cacao.

Como decíamos, San Marcos es un Santo muy importante para los indígenas, por lo que en su día es festejado en varias comunidades como: Guatacalca, Tecoluta, Guytalpa, Barrio de San Marcos, - Oxiacaque. Además todas las comunidades celebran a la Santa Cruz el 3 de mayo en sus casas, con ofrendas de dulce de camote, plátano, calabaza; que después de ser ofrecido puede ser comido por familiares y amigos que son invitados. Para ello arreglan sus altares que tienen en sus casas con flores como gardenias y jazmines, etc. La cruz es envuelta en hojas de plátano para adornarla.

Ahora bien, es indispensable señalar que algunos hechos históricos afectaron gravemente la realización y desarrollo, no sólo de estas fiestas sino de toda la organización social chontal, sobre todo durante el periodo en que el Licenciado Tomás Garrido Canabal dominó política y económicamente a Tabasco, periodo que va desde 1922 hasta 1933. Este periodo se caracterizó por el cacicazgo que desempeñó Garrido, que pretendía la modernización del estado y con ello un mayor desarrollo capitalista en Tabasco. Para que esto fuera posible quizo desfanatizar a los tabasqueños, borrar sus dogmas religiosos, - llevando a los extremos la persecución religiosa, que se caracterizó - por la 'quema de santos', por la destrucción de templos, casas, imágenes, etc.

Toda práctica o demostración religiosa quedó prohibida bajo la pena de severos castigos. Así las fiestas de los indígenas se suprimieron durante este período; y con ello todas las prácticas rituales que se hacían durante éstas, dejaron de bailar el baila-viejo y el caballito, así como dejaron de hacer la ofrenda, aunque ésta no totalmente porque los mayores iban en las noches a la montañería a hacer la ofrenda a escondidas, también desaparecieron los mayordomos y patrones.

La principal actividad de la persecución religiosa se centró en la quema de santos, las bandas de Garrido llegaban frecuentemente a los poblados indígenas para quemar a los Santos que tenían en sus - iglesias, así como todas aquellas imágenes que tuvieran los chontales en sus casas, quienes bajo amenazas y castigos las entregaban, fueron quemadas las imágenes de San Marcos de Oxíacaque; San Román y la Virgen de la Concepción de Tecoluta y el altar de la iglesia de Oxíacaque. Así como las máscaras que tenían en forma de gigante y los caballitos con los cuales danzaban, únicamente en Tecoluta no se quemó la máscara del gigante porque los indígenas la escondieron. Pues ante la quema de santos que realizaban los hombres de Garrido los indígenas escondieron a sus santos principales -milagrosos-, y sus instrumentos musicales en lugares inhóspitos e incomunicados donde no pudieran ser encontrados, como los jaguactales, popales, mon-

tañerfa; así los indígenas de Oxiacaque escondieron a sus santos en Cantemoc, otros los escondieron en la playa. También la iglesia de Guatacalca iba a ser destruida, pero un maestro de esta comunidad acompañado por otros indígenas fueron a pedirle a Garrido que la dejara para que ésta funcionara como escuela y así sucedió. "Nosotros -dice un viejo de Olcuatitán- les temíamos a la gente de Garrido Canabal porque era gente mala, quemaban a los Santos, por eso nosotros los escondíamos en la popalería".

Cuando llegaban las bandas de Garrido a las comunidades, los chontales salían de sus casas y se iban a esconder a la montaña, pues estos hombres se robaban el ganado y a las muchachas. Cuando se escondían a los niños pequeños les ponían un trapo en la boca para que no lloraran y no fueran descubiertos, porque si no los mataban. "A un indígena -dice un chontal de Guatacalca- que los garri-distas encontraron en el pueblo lo ahorcaron". O muchas veces, cuando los llegaban a encontrar los obligaban a darles de comer y de beber. Además Garrido ordenaba que los padres les enviaran a sus hijas a la playa para que se bañaran con él y aquél que no obedecía era ahorcado o encarcelado. A alguna de estas muchachas llegó a regalarles máquinas de coser o algún semental.

Las fiestas de los indígenas fueron suspendidas y en lugar de ellas Garrido organizó las ferias regionales o exposiciones, así "...

las fiestas religiosas fueron convertidas por decreto en la feria de la yuca o de la naranja, según el producto más importante del pueblo celebrante. Varios conflictos fueron causados por este enfrentamiento entre el pueblo y sus costumbres ancestrales, algunos de ellos terminaron en forma sangrienta."<sup>1</sup> Así en Guaytalpa y Tucta durante el periodo garridista se hacían ferias a las que acudía el propio Garrido que llegaba en avión. Este hacía tocar a los tamborileros y bailar a los indígenas frente a gente no indígena, pagándoles algunas veces por hacer ésto.

Durante todo este tiempo, a los indígenas se les prohibió hablar en chontal; el que llegaba a hacerlo era encarcelado e igualmente sucedía con su vestido tradicional, por lo que lo fueron abandonando.

Por otra parte estaba prohibida la venta de licores, así que no se bebía, esta era la campaña antialcohólica que emprendió Garrido; así también impulsó la asistencia a las escuelas, en los pueblos había reuniones con el fin de motivar a los indígenas a asistir a la escuela. Además se obliga a los indígenas a ir a trabajar un día al mes en la construcción de la carretera de Nacajuca a Villahermosa - trabajo pesado porque sólo era hecho con palas. Les iba tocando comunidad por comunidad, era trabajo forzado sin pago alguno. Esto no les agradó a la mayoría de los indígenas, se les obligaba a traba-

<sup>1</sup> Martínez Assad, C. El Laboratorio de la Revolución. El Tabasco Garridista. p. 46



jar de las 5 de la mañana a las 5 de la tarde "nos tenían como esclavos", señala un chontal. Todos los actos que se realizaron en los pueblos chontales fueron hechos por miembros del Bloque Juvenil Revolucionario, organización mejor conocida como las Camisas Rojas; cuyas acciones estaban orientadas a cumplir los objetivos marcados por el garridismo, sembrando con ellos terror en la región. Muchos indígenas se vieron forzados a participar en el Batallón de las Camisas Rojas, recorriendo diversos lugares del Estado pero sin saber por qué, ni para qué, y eran obligados a ir a Villahermosa a las manifestaciones, dándoles alojamiento y comida; siendo ésto muy frecuente.

Así, cualquier manifestación de tipo religioso estuvo prohibida durante el tiempo que Garrido gobernó Tabasco, los pueblos chontales dejaron de realizar sus fiestas, lo que provocó que éstos fueran olvidando de qué manera se habían venido desarrollando y lo más importante aún, que algunas cosas perdieron su significado profundo religioso; cuando terminó la gubernatura de Garrido los indígenas quienes todavía conservaban su mentalidad religiosa, desearon volver a hacer sus fiestas, teniendo que acudir a los viejos de la comunidad para que les dijeran como se hacían antes y de esta manera, empezaron a reanudarse las celebraciones de éstas.

La celebración de las fiestas ha ido modificándose, no obstante se realizan en gran medida de igual forma como se hacían mucho

tiempo atrás y su propósito no ha cambiado sustancialmente. El propósito fundamental que se persigue con la realización de las fiestas es venerar al Santo Patrón o a otras imágenes de Santos que tienen en cada pueblo por medio de la presentación de la "enrama" y "ofrenda" para que los santos sean complacidos y así se protejan al ganado para que éste no se enferme y cuiden de la salud y bienestar de la familia. Además las fiestas conjuntamente con las ofrendas tenían una función muy importante para la comunidad pues servían como un mecanismo de "desahorro", al representar un gasto muy fuerte para la misma, cuando era la fiesta del pueblo o para aquellas personas que hacían ofrendas en sus casas, pues las fiestas las trataban de hacer lo más grande posible y así ayudaban a regular la acumulación de capital dentro de la comunidad pues no permitían que aquellas personas obtuvieran más capital, extrayendo los excedentes generados en el grupo, por ser tan elevado el costo de éstas; en la fiesta titular se gastaban aproximadamente \$20,000.00 o más, y todos cooperaban para la celebración. A cambio de esto la comunidad o aquellas personas que hacían ofrendas obtenían prestigio.

Generalmente las fiestas duran 4 días, aún cuando se inicia desde 9 días antes con el novenario o rosario que consiste en que cada uno de estos 9 días un indígena acude a la iglesia para ofrecer flores y rezar el rosario con su familia y amigos, pero esto se hace

más extensivo porque de hecho participa toda la comunidad, primordialmente las mujeres. Y esto se hace cuando el pueblo realiza una asamblea para organizar la fiesta, que es el momento en el que se anotan 9 personas para realizar los rosarios. En los rosarios, dentro de la iglesia hay música tocada por los músicos de viento, es decir, que tocas instrumentos de viento como la trompeta, el saxofón, etc., y se queman cohetes.

Algunos años atrás en los 4 días que duran las fiestas se realizaban diversas actividades. Estos días eran: 2 días antes de la fecha principal en que se festejaba el santo y un día después de ésta. El primer día se colocaba al Santo festejado en el altar y se presentaba la enrama de los productos que se obtenían, tales como: plátano camote, yuca, papaya, sandía, maíz, cacao, piña; hasta animales como reses, cerdos o gallinas que eran colocados en el altar. A un lado de éste, colgaban en el techo la fruta, adornando la iglesia, esto es conocido como la "enrama" porque la fruta se amarra de unos palos de jagllacte, de modo que la fruta queda colgando simulando una rama. Antes cada familia llevaba hasta 5 o 6 palos. La enrama no sólo es llevada por los miembros de la comunidad, sino que todas las comunidades participan, es decir, que cuando es la fiesta del Santo Patrón del pueblo de alguna comunidad, todos los demás pueblos participan llevándola como regalo; por lo que ésta era muy abundante, a

cambio de esto los indígenas de la comunidad festejada les ofrecían alojamiento, alimento y además la participación en todos sus rituales y actividades. Lo que nos demuestra que la enrama es la forma en que se manifiesta las relaciones de reciprocidad; pues a través de esta, se demuestra la ayuda económica que se dan entre todos los pueblos chontales, cooperación que se simboliza en la enrama, tanto en el aspecto económico como en el ideológico, cohesionando al grupo, ya que las fiestas son el momento en que los chontales se unen y conviven en su forma de pensar, vivir, etc.; renovando sus valores y autoidentificándose como grupo. La enrama es entregada en el altar por uno de los patrones del pueblo visitante con todo su cortejo que lo acompañó, al patrón encargado de la fiesta; por lo que también es una forma de reafirmarse las autoridades religiosas en los cargos que ocupan, como representantes de la comunidad chontal. Además en el segundo día se preparaba la ofrenda que había de presentarse al día siguiente, se hacía velorio, es decir, que durante toda la noche se permanecía en la iglesia rezando hasta el amanecer para celebrar al Santo. El tercer día que es el principal se presentaba la enrama y la ofrenda que era fundamentalmente carne de res, cerdo, caldo, pozole, "manea" (especie de tamal que sirve para acompañar el caldo) o dulces hechos de plátano, camote, yuca, coco; esto era colocado en el altar y ofrecido a los santos así como a los duendes; después de esto la comunidad se comía la ofrenda. Y en este día se danzaba. Por

último y para dar término a la fiesta, el cuarto día se realizaba la desenrama que consistía en que todo lo ofrecido como enrama era distribuido entre toda la gente para que se lo comiera. Y se regresaba a su lugar el Santo. Durante estos días tocaban los tamborileros, quienes tocan danzas antiguas que son especialmente para ser tocadas durante los actos religiosos, también se bebía "guarapo" - bebida fuerte hecha a base de panela, agua y "palo borracho" que es el que hace fermentar la bebida, siendo esta preparada desde 8 días antes.

Para realizar las fiestas los indígenas siempre se han reunido, hacen asambleas para decidir como hacerlas; en dichas asambleas desempeñaban un papel importante los viejos de la comunidad, quienes se sentaban hasta adelante y era a quienes se les preguntaba como querían que fuera la fiesta; así ellos eran los que decidían como había de hacerse.

La celebración de las fiestas era en un ambiente de absoluto respeto y solemnidad, a ellas no podían asistir los niños ni los adolescentes, sólo los mayores. Durante éstas se danzaba el "Baila-viejo" (Kojo'c) danza con un profundo sentido religioso-pagano, realizada por hombres que portaban una máscara de viejo y dentro de la iglesia, - también se bailaba la danza del "caballito"; danzas que eran acompañadas por los tamborileros, quienes tocaban sones como el de "San Miguel", y "Santiago".

Para preparar la ofrenda y la comida que se iba a dar a toda la comunidad y a los indígenas de otros poblados que acudían, se mandaba llamar a las viejitas del pueblo para que dieran 3 días de servicio a la comunidad, para que fueran a la casa del mayordomo o patrón donde tenían que moler en la piedra (metate) el maíz y cacao para hacer el "chorote", "uliche" -caldo de res con maíz molido, las manecas; el turulete -tortilla de maíz con manteca, huevo y azúcar-; el sigüla -dulce de maíz- y los dulces de camote -chab de acum-, calabaza -chab de chum-, cacao -chab de cacao-, plátano -chab de ja'as- y la conserva de tronja.

Esto mucho tiempo atrás era simbolizado por 2 viejitas, quienes se colocaban frente al altar de la casa con una vela para preparar el pozol durante toda la noche, y a éstas se les daba tabaco (rape), mientras las mujeres hacían esto los hombres mataban a las reses que iban a ofrecer, e iban a los manglares a traer cera de las colmenas para fabricar velas que eran colocadas en el altar los días de la fiesta y eran encendidas con el fin de que los santos les proporcionaran "gracias", es decir, dones o favores; los patrones preparaban el guarapo. Cuando las mujeres terminaban y todo estaba listo avisaban al patrón, entonces todo lo preparado era puesto en "cajetes", apastes y jícaras que se colocaban sobre un petate delante del altar, y así se ofrecía, toda la población iba a la iglesia a -

a hacer la ofrenda y en el altar se colocaba maíz y cacao, los cirios o hachones y los sahumerios. La ofrenda era hecha para que los santos o duendes, les dieran maíz abundante, es decir, que la cosecha se diera en abundancia y fuera buena, el ganado no se muriera, la pesca no escaseara, se criaran bien los animales, los hijos fueran buenos y estuvieran bien de salud. Así la ofrenda es la expresión prístina y más representativa de sus creencias mágico-religiosas, de su concepción del universo, la naturaleza y el cosmos; donde se vinculan la concepción del mundo actual y la forma de vida de sus antepasados, lo que implica la transmisión de normas y valores que rigen social e ideológicamente al grupo, al presionar a los indígenas a actuar coherentemente de acuerdo con la forma de vida social establecida. Además interrelaciona las actividades económicas con el pensamiento religioso chontal, al ofrecerle al Santo lo que se obtiene de sus actividades productivas fundamentales como es el maíz, cacao, ganado y sus alimentos básicos. Dando así a través de ésta gracias por lo que tienen y por la producción que obtienen.

El encargado de ofrecer la ofrenda al Santo es el "ofrendero" del pueblo, ésta se hacía a medio día, del día principal de la fiesta. Durante la celebración tocaban los tamborileros y danzaban el "Bailaviejo". Todos estos alimentos, danzas y músicos que se mencionan, se realizan únicamente para las fiestas religiosas. Después de haber

terminado el ritual se repartía la ofrenda entre todos, esto es muy importante, porque ésta se repartía en representación de que todo lo que tenían era comunal, por lo que debería de ser compartida por todos. Las ofrendas del Santo Patrón del pueblo se realizaba con la cooperación del pueblo, ayuda que podía ser monetaria o con animales.

También se realizaban otro tipo de ofrendas a los Santos y éstas son en las casas particulares de los indígenas, se llevan a cabo por alguna promesa o para festejar los Santos que tienen en el altar, ya que todos tienen en su casa un altar, como por ejemplo, las ofrendas para el Señor Santiago, la Virgen del Carmen, San Antonio, Señor de Tila, Corpus Cristhi. Para estas ofrendas se compraban 20 costales de maíz, cacao; cajas de velas, etc. Se invitaba a familiares, amigos, al "Baila-Viejo" y "Tamborileros", la fiesta duraba 3 días. El primer día se van a pedir con sus compañeros las imágenes que van a acompañar al Santo, se arregla el altar y los invitados acuden a "deslochar" o desgranar el maíz y se lo llevan a sus casas junto con el cacao a moler. El segundo día se prepara el "chorote", las manecas, el "uliche", dulces, tamales de pescado, carne y guarapo. El tercer día se ofrece la comida en la ofrenda y después se reparte entre los invitados. De la ofrenda y la fiesta se encargaba el "rezador o patrón", durante los 3 días, él era quien rezaba al santo.



Y por último ya que la gente se iba; el "rezador" le pide a los santos que la "casa quede libre", y no se presente ninguna enfermedad, por la gran cantidad de gente que acude a la ofrenda. La ofrenda dentro de su concepción mágica la hacen de comida para que la "olieran los santos y para que viniera a comer".

Aparte de estas ofrendas había otras, entre las ofrendas más importantes se encuentran las dedicadas a los duendes. La existencia de este tipo de ofrendas nos demuestra la idolatría que había entre los chontales a sus dioses; los duendes eran resultado de la deificación que los indígenas han hecho de los fenómenos de la naturaleza, lo que nos remonta a la época prehispánica donde los principales dioses eran: El Sol, la luna, el cielo, la lluvia. Astros que permitían la sobrevivencia del grupo, es decir, que el sol representaba calor, abrigo y - que la cosecha pudiera madurar; la lluvia tiempo de siembra y no sólo por esto sino por los otros significados que les atribuyen. Para los chontales, los duendes adquieren 3 formas y una de ellas se simboliza en los remolinos, fenómeno natural que los indígenas no pueden -- controlar, por lo que les temen y rinden tributo, pues para ellos los remolinos significan fuerza y calamidades para la comunidad; por lo que les atribuyen características sobrenaturales. Las otras 2 formas son: los negritos y los "juguetes de los duendes"

Los chontales realizaban las ofrendas a los duendes el día de -

la fiesta titular del pueblo, por lo que sólo se realizaba una vez al año, principalmente los jueves o viernes que son los días más propicios para este tipo de celebraciones; la ofrenda la hacían en la iglesia, donde los duendes eran simbolizados en unos "negritos", porque "los negritos se comunicaban con los duendes", los cuales miden aproximadamente 20 centímetros y son del color de la cera de colmena, a estos negritos les denominan "Los Reyes del Campo"; porque son los que se encargaban de cuidar todo lo que la tierra produce, los indígenas por eso les hacían ofrendas para que se diera buena cosecha, para que el campo produjera más, para que nada malo sucediera en la comunidad; pues "así como hay Dios, hay cielo por eso veneramos a nuestros reyes, para que nada malo suceda".

La ofrenda la realizaba el patrón del pueblo, el más viejo y es quien presentaba y ofrecía la ofrenda a los duendes, la ofrenda la ponían en el altar, los negritos a un lado de los santos católicos; se hacía una ofrenda especial pues era dedicada a los duendes, "se confeccionaban los utensilios pequeños para que éstos pudieran comer"; en jícaras chiquitas con sus remos o cucharas hechas de palo de cedro, pino o caoba, se ponía el chorote, la comida en "apastes" pequeños, la cual era de pavo, pescado, res; y además dulces de camote, coco, calabaza, preparados con miel de monte en jícaras chiquitas se ponían, aparte les ponen maíz quebrado y tostado y 4 cirios.

Después de terminada la ofrenda en la iglesia, los curanderos o brujos se llevaban la ofrenda envuelta en hojas de plátano a las montañerías que es donde habitan los duendes, los brujos saben el lugar donde viven, ya que tienen lugares especiales para reunirse, en algunos casos son las chozas abandonadas entre las montañerías, donde los asientos que tienen son armadillos o tepescuincles y los únicos con los que pueden comunicarse son con los brujos, que tienen que ser los más preparados, a éstos les dicen que día quieren la ofrenda y como la desean, con dulces, guarapo, tabaco, cigarros, chorote, etc.

La ofrenda la tenían que hacer con el mayor respeto y seriedad porque si algo de la ofrenda se llegaba a caer o derramar, pasaba algún acontecimiento malo, como epidemias, "todo el pueblo se enfermaba y esto lo hacían por maldad los duendes", para que tuvieran mayor respeto a sus reyes. La ofrenda la tenían que hacer una vez al año obligatoriamente porque si no "los duendes se enojaban y les mandaban enfermedades y el ganado se moría".

Los duendes son de la siguiente forma: son bajitos como de unos 70 centímetros aproximadamente y son un viejito y una viejita (vinculación que existe con los negritos) tienen el cabello blanco, la cabeza ancha, los pies volteados; se aparecen por lo general en la noche y emiten un sonido muy especial como un chiflido y pueden

volar y se encuentran bajo la tierra. En el día se manifiesta su presencia cuando se presenta un remolino. Los objetos prehispánicos que se han encontrado en la zona son atribuidos a los duendes y les llaman "los juguetes de los duendes", que pueden ser comales, ollas, figuras de mujeres, cabezas de perros; todos son hechos de barro y son de tamaño pequeño; lo mismo sucede con los montículos que cubrían o cubren alguna pirámide, ya que piensan que éstos son hechos por los duendes.

En la actualidad ya no se hacen este tipo de ofrendas, sólo en algunas excepciones, y a esto le atribuyen el que la tierra ya no sea tan fértil y las cosechas sean pobres, "cuando se terminó con la Reina del Campo, se acabó todo, porque antes había de todo y mucho"; porque los negritos con los conflictos religiosos los tiraron al río o los quemaron, así los indígenas vinculaban este hecho con la no producción de la tierra, ya no hay tanto ganado, y por lo tanto ya no se hacen las ofrendas a los duendes.

También se realizaban otro tipo de ofrendas especiales, la más importante para la comunidad chontal son las ofrendas que se hacen durante la siembra, otras de menos importancia son la de las ánimas, los entierros y las de los enfermos.

La ofrenda de la siembra del maíz adquiría diferentes modali-

dades; en el poblado de Guatacalca se realizaba de la siguiente forma: el primer día de la siembra se pone una cruz donde se va a sembrar, se hace la ofrenda con pozol y comida y se reza para que la cosecha sea abundante; la cruz se dejaba hasta que se cosechara la milpa en señal de que Dios se quedaba cuidando su milpa, porque la cruz es el cuerpo de Dios. Y cuando el maíz se perdía porque se picaba se utilizaba durante la cosecha del año, la cual empieza con las primeras lluvias de mayo, el maíz lo quemaban en medio de la milpa y lo ofrecían al Señor, en demostración de que todo lo que produce la tierra sirve; porque el humo que se desprende sube al cielo con el Señor y vuelve a bajar en forma del espíritu de Dios para que la cosecha fuera buena. La ofrenda vinculaba a los chontales no sólo en el aspecto religioso, sino también en el trabajo, pues como los trabajos eran comunales y todos se ayudaban en la ofrenda y en la siembra, a los tapisqueros y mecapaleros se les regalaba una red o costal de maíz por la ayuda que les daban y para que las cosechas fueran más abundantes.

En Olcuatitán, la ofrenda del cultivo se hace en el mes de mayo, todo el pueblo se reunía en la iglesia. En el altar se ponía la Virgen de la Trinidad y otros santos, se ponían 3 cirios o hachones representando las 3 divinidades, la ofrenda se hacía de maíz, cacao, sandía, melón, piña, plátano, coco; se hacía caldo, se invitaba a los tamborileros y Baila-Viejo, se le pedía a la Virgen que "cuidara la milpa", no se inundara; la fiesta duraba 3 días.

En Tecoluta la ofrenda es de la siguiente forma: el maíz nuevo de la cosecha que se va a dar en la cosecha del año lo ofrecen el 3 de mayo a la Santa Cruz en la iglesia, donde la ofrenda principal la constituyen las primeras mazorcas que se obtienen en señal de agradecimiento. Aparte de esto, los indígenas adornan su altar con flores y ponen dulces de camote, yuca, etc. como ofrenda. En varias comunidades como Guatacalca, La Cruz, Tecoluta; la celebración de la Santa Cruz se vincula con la milpa del año o la primera siembra del maíz, que es la más importante, por ser la más abundante.

Además se hacen ofrendas para otros cultivos como el coco, arroz, cacao, frutales como la sandía, etc.

La ofrenda de las ánimas la realizan el día de los muertos, el 2 de noviembre, en sus casas los indígenas ponen en el altar ofrenda de tamales de pescado y frijoles, prenden velas y después de haber rezado se la comen. La ofrenda la ponen porque "las ánimas aunque no estén presentes, bajan a vigilar a los vivos, aquel que no les pone ningún regalo lo castigan"; también llevan flores al panteón, rezan y se hace la misa de difuntos para todo el pueblo.

Entierros, cuando una persona fallece se acostumbra que toda la comunidad acuda al sepelio, lo velan sólo un día y se ofrece pozol a los invitados; al otro día antes del entierro lo llevan a la iglesia,

esta peregrinación es encabezada por los más viejos de la comunidad, los cuales llevan sahumeros y velas. A los 8 días del entierro cuando "cae la sombra" se invita a todo el pueblo a comer tamales, frijoles, etc. en honor del muerto. Entre los chontales se anuncia el fallecimiento de alguna persona tocando las campanas de la iglesia.

La ofrenda para las enfermedades la realiza el yerbatero, ya que ante todo para que puedan sanar las personas deben de llevarla a cabo, un ejemplo de ofrenda es la siguiente: 2 patos, una hembra y un macho, dulce de camote y cacao, 6 jícaras chicas de chorote, - caldo en cajetes, 4 velas. La ofrenda se tiene que hacer 8 días en la casa del enfermo, los parientes más cercanos a él.

La ofrenda y la fiesta se realizan también gracias a la ayuda que dan los "promeseros", son aquellas personas que ofrecen algún regalo o "promesa" al santo, por alguna promesa que hicieron, para que alguna persona sanara o por otras razones, le regalan al Santo animales como cerdos, reses, borregos, ropa para su vestimenta o alguna ofrenda el día que se festeja; por lo que los "promeseros" - tienen asignado un papel muy importante en la celebración de la fiesta. Los regalos son entregados la víspera y el día de la fiesta, para esto se realiza la siguiente ceremonia. Primero van los promeseros por los patronos a la iglesia, todos juntos salen, el ofrendero del

pueblo hasta adelante con un estandarte con la imagen de algún santo, acompañado por 2 patrones, los músicos y el encargado de los cohetes atrás de éstos los invitados; al llegar a la casa del promesero, el ofrendero -quien ese día tan especial viste el traje típico- se pone frente al altar, que es donde se encuentra el regalo, a rezar algunas oraciones con unas velas en la mano y el estandarte. Después de haber rezado él solo, llama a la familia y reza por ellos; a continuación sale la procesión hacia la iglesia, el ofrendero junto con los promeseros que ahora llevan el regalo del Señor y los principales, atrás los demás familiares e invitados; durante esta celebración los músicos y las campanas de la iglesia no dejan de tocar y truenan cohetes. Antes de entrar a la iglesia se le da una vuelta a ésta y entran por la puerta principal hasta llegar al altar, donde sólo el promesero y el ofrendero pasan hasta adelante a rezar, se prende el copal con el sahumerio y se pone el regalo en el altar. Anteriormente para ir a recoger las promesas todo este cortejo iba acompañado del "Baila-Viejo" o el "Caballito" y los tamborileros, ahora ya no lo acompañan e incluso en algunas comunidades estas danzas se han abandonado y el tipo de música se ha modificado ya que ahora se utiliza "la música de viento" compuesta por saxofón, clarinete y tambora.



El sentido profundo de estas prácticas rituales aún se conserva, los chontales creen verdaderamente que las imágenes de los santos así como los seres que ellos denominan duendes, ejercen poder sobre la naturaleza y sobre los humanos, por lo que su destino depende fundamentalmente de éstos, quienes a cambio de dar abundancia en los cultivos, en los animales, de gracias personales a ellos, exigen ofrendas.

Estas prácticas rituales pueden aún observarse en la celebración de las fiestas, es decir, que todavía se realizan, pero ya no totalmente igual como se hacían apenas unos años atrás, estas se han modificado un poco. Y esto encuentra su explicación por una parte por la presencia de la iglesia católica y por otra por la destrucción paulatina de la organización social chontal, que significa la mayor participación de los indígenas en el mundo capitalista. Es por ello que la concepción mágico-religiosa que constituye un pilar de la organización social de éstos, lucha por mantenerse en pie ante el embate de un mundo ajeno a los indígenas, sin embargo, muchos elementos de las fiestas indígenas empiezan a ser desplazados por otros elementos de la sociedad capitalista. Cabe señalar que estas modificaciones se han ido presentando desde hace varios años, como lo denota el hecho de que ponían ferias cuando se realizaba alguna fiesta; pues una indígena señala que "para las fiestas, en -

otros años el dueño de la cerveza mandaba mariachis que tocaban toda la noche, además llevaban juegos mecánicos". No obstante es hasta hace 4 ó 5 años cuando las modificaciones se dan en forma acelerada y violenta.

Las fiestas siguen durando 4 días y durante éstos se realizan más o menos las mismas actividades que antes: la enrama, la ofrenda y la desentramia, pero con algunos cambios: la cantidad de enrama que se lleva a las fiestas ha disminuido considerablemente, por la escasez que hay de todo.

Sin embargo, la gente de otros poblados y rancherías llevan enrama a la población donde se celebra al Santo, participando así de la celebración y con ello manifestando las relaciones de reciprocidad que existen entre estas comunidades. Todos los indígenas se muestran contentos cuando indígenas de otros poblados van a sus fiestas y presentan enrama, pero ya no se ofrece nada a los invitados, no se les da de comer.

La ofrenda ya casi no se realiza y cuando esta llega a hacerse, es generalmente un día antes de la fiesta y no en la iglesia, sino en la casa del patrón; porque las autoridades religiosas católicas les han prohibido hacer la ofrenda en la iglesia, pues eso no va de acuerdo con lo establecido por ésta; así la iglesia católica ha tenido

un papel fundamental en el abandono de las prácticas religiosas anteriores. El día que antes se llevaba a cabo la ofrenda, ahora se hace una misa a la que asisten principalmente mujeres, niños y viejos de la comunidad porque los hombres se encuentran trabajando fuera de ésta. Toda la iglesia es adornada con tiras de papel o de tela de colores, a los santos les ponen hileras de cacao y listones; el altar es adornado con flores, colocando en él al Santo venerado, a sus lados se pone todo lo que se ha llevado de enrama. Durante la fiesta de San Marcos en Guatacalca a un lado del Santo colocaron un caballo que tenía colgados milagros, pero para la celebración de la misa fue cubierto. Al finalizar la misa realizan una procesión encabezada por los patronos y viejos de la comunidad quienes portan al Santo venerado, así como velas encendidas, sahumerios, albahaca, gardenias; les sigue toda la gente que también lleva velas encendidas, y la música de viento, la procesión es alrededor de la iglesia y durante ésta las campanas de la iglesia repiquetean, y se queman cohetes. Después colocan al Santo sobre el altar y todos pasan inmediatamente a dejar sus velas y a rezar al Santo a quien le pasan la albahaca y después la pasan ellos en torno a su cuerpo. Mientras tanto los músicos de viento continúan tocando siempre adentro de la iglesia. Al terminar la misa se dirigen a sus casa o bien al lugar a donde se va a realizar el baile en el que sólo participan los jóvenes y los mayo-

res se dedican a observar. Algunos invitan a los músicos de viento a ir a tocar a sus casas. Es necesario señalar que estos músicos no son indígenas, sino que son contratados para esas fechas. Las mujeres portan sus mejores vestidos, collares y aretes, además en este día en la plaza central del pueblo se ponen puestos de dulces - de calabaza, jalea, limón, coco, de comida, licuados, refrescos, - cervezas, juguetes, es decir, productos comerciales que implican la penetración de la sociedad de consumo.

Para las fiestas surgió el juego de toro, que consiste en que aquellos hombres que lo deseen pueden montar algunos toros; convirtiéndose esto en una diversión para todo el pueblo. Esto se hace el segundo día; para hacer este juego se empiezan a recoger desde un mes antes los palos de jagüacle, que sirven para hacer la barrera dos días antes de la fiesta se colocan; los trabajos para ésta son comunales los hombres que lo deseen pueden ayudar, durante - estos trabajos algunos niños les llevan pozol que hacen algunas mujeres que quieren ayudar con las labores de la fiesta. "Los vaqueros" son los encargados de ir a pedir reses prestadas a todas las demás comunidades, ya después de haberse terminado la fiesta se entrega el ganado.

En la celebración de las fiestas durante mucho tiempo desapa

reció la danza del "baila-viejo" y del caballito con el gigante, pero con la llegada del I.N.I. a la región, éste propulsó el resurgimiento de sus antiguas danzas y ritos, para ello realizó una fiesta en Mazateupa, tratando de que esta fuera como se hacían antiguamente, ello dió paso a que en muchas comunidades trataran de volver a hacer to dos sus ritos; para que hagan las ofrendas el I.N.I. les ha dado a cada comunidad 20,000 pesos; es decir, que las ofrendas en la actua lidad sólo se hacen en algunos casos excepcionales o cuando son fi nanciadas por el I.N.I. Entre estos ritos están precisamente la dan za del caballito y del baila-viejo, empero esto se ha ido perdiendo inevitablemente y ya casi no se hace. Por otra parte, los tamborileros que antes cumplían una función muy importante en el desarrollo de las fiestas, pues su música estaba estrechamente ligada a las prácticas rituales casi ya no participan en ellas, algunas veces tocan el día anterior de la fiesta y en el velorio, además de que ahora se les paga por tocar, cosa que antes no se hacía.

Actualmente la desenrama que queda a cargo de los patrones y ayudantes no se reparte entre la gente para comerla, sino que se destina para la venta; así que es comprada por miembros de la comunidad como por indígenas de otros poblados. El dinero obtenido de la venta de estos productos se canaliza para ayudar a la iglesia.

Por otra parte, la mayoría de los jóvenes no participan en las celebraciones religiosas porque no encuentran en ellas ningún sentido, no tienen valor para ellos, porque éstos al participar más directamente en la sociedad capitalista, su concepción del mundo se ha visto gravemente alterada, ellos han empezado a adquirir patrones y valores ajenos de la comunidad indígena que corresponden a la sociedad de consumo y esto se manifiesta claramente en la contratación de conjuntos de música tropical para amenizar los bailes que los jóvenes organizan, y en el cual no intervienen las autoridades religiosas indígenas como el patrón, porque esto no forma parte de sus funciones, por ser este un nuevo elemento que no corresponde a la celebración religiosa; los jóvenes son quienes pagan el conjunto que les cobra aproximadamente 16,000 pesos, y los bailes se realizan una noche anterior al día de la fiesta y precisamente el día principal.

Esto se ha visto reforzado porque en los pueblos chontales se está dando un conflicto religioso debido a la ingerencia de la iglesia católica en éstos. Su presencia ha dado como resultado la división entre los indígenas; entre aquellos que el clero ha catequizado y la población que se sigue manteniendo dentro de sus creencias paganas. Este conflicto se da sobre todo entre los viejos de la comunidad que portan la concepción mágica de los chontales y los catequistas que son los encargados de impulsar la religión católica.

La religión católica tiene cada vez mayor incursión en su vida social, presionándolos para que abandonen sus prácticas y se incorporen totalmente a la concepción del mundo que ésta tiene. Empero, la mayoría de los indígenas se oponen a lo que los catequistas y religiosos establecen porque van en contra de sus creencias y ritos paganos; presentan una resistencia al cambio, desean conservar su pensamiento mágico-religioso, que los une y les da fuerza frente a un mundo que no es suyo, que no les pertenece y que los va destruyendo paulatinamente. Por lo que la transformación de sus actividades económicas por la pérdida de tierras y cultivos es explicado por el abandono de sus prácticas religiosas, los chontales piensan que no hay abundancia de productos y animales porque no se realizan las ofrendas.

Las personas de la comunidad piensan que la producción económica ha decaído porque ya no se hacen ofrendas. "Las imágenes nos ofan cuando llevamos la ofrenda, ya que por medio de ésta, le pedimos que se diera mucho ganado; pero ahora, como ya no hay ofrenda, ya no hay abundancia y la tierra ya no da". Esta es la explicación que se da la mayoría de los indígenas, sin embargo, la realidad nos demuestra, que si ya no se hacen ofrendas es porque las condiciones económicas han presionado para que se abandonen estas costumbres, porque en la actualidad una res cuesta 20.000 pesos, aparte los demás implementos que se utilizan en la ofrenda y la mayoría de los indígenas

ya no tiene posibilidades para pagar esta cantidad. Otro punto que es necesario señalar y que ha contribuido a este hecho es la transformación de valores que cohesionaban al grupo en torno a sus creencias mágico-religiosas, por la presencia al interior del grupo de las relaciones capitalistas; además, como lo señala el agente municipal de Tecoluta segunda sección: "La tierra si ya no da no es porque no se hagan ofrendas, sino porque la gente va aumentando, por el tiempo, por las inundaciones, las plagas", y además "Si ya no hacemos ofrendas no es porque no queremos, sino porque ya no se puede." Lo que nos demuestra que muchos indígenas han superado su visión mágica-religiosa del mundo, por una actitud crítica y objetiva de lo que está sucediendo al interior de la comunidad - - chontal.

### MUSICA.

La música chontal para comprenderla se tiene que insertar - dentro del todo del que forma parte, dentro de la Organización Chontal, pues no es un elemento aislado, sino que se concatena con todos los elementos que conforman la religión, valores, costumbres, etc. La música indígena chontal es interpretada por los: Tamborileros, que es la más antigua y con un contenido esencialmente religioso, pues sólo era interpretada en las fiestas del pueblo; en instrumentos muy



antiguos como el Tunkul, que es un palo hueco con unos orificios en la parte posterior, el cual se tocaba con unos palitos de este instrumento encontramos referencia de su presencia desde los tiempos pre hispánicos cuando era utilizado por los Mayas, este instrumento tiene varias formas como la de animales, como el cocodrilo, reptil típico de la región chontal; otro instrumento muy antiguo es el "güiro" de monte o "chi", el cual es muy parecido a las maracas pero en pequeño y la parte de la cabeza es redonda.

Los Tamborileros se componen de 3 elementos, por 2 tambores de cuero de venado y un pito de carrizo o caña agria. El tambor grande o "tambor macho representa el jefe de la casa y el tambor chico al niño del campo, la flauta representa el canto de los pájaros de la región".<sup>1</sup>

Los músicos por lo general, son líricos y algunas veces son enseñados por los viejos de la comunidad, aprenden desde pequeños a tocar los instrumentos musicales; en los ratos libres que tienen - después de haber ayudado al padre a sembrar la milpa, ellos mismos son los que confeccionan sus instrumentos.

En los chontales hay una organización musical, es decir, que en este grupo se presenta una estructura organizada y encaminada a los aspectos musicales. En cada fiesta existe un encargado de los -

---

<sup>1</sup> Don Trino, Nacajuca, Tabasco.

músicos, el cual preguntaba a los ancianos del pueblo qué tipo de -  
música preferían para la fiesta y de acuerdo con lo que decían se llevaba  
a cabo esta persona se encargaba de dar alojamiento y alimento a -  
los músicos y de realizar todas las actividades que concernían a los  
músicos; además se encargaba de invitar con toda su familia al tam-  
borilero, a la cual también se le daba comida, chorote y una "pus-  
caglla" o trozo de carne con caldo, para que llevaran a su casa, por  
lo que el tamborilero no cobraba nada, pues tocar en las fiestas cons-  
tituía su actividad básica, tarea que tenía asignada dentro de la co-  
munidad, a cambio de esto la población le ofrecía servicios. Los -  
tamborileros tocaban 8 días antes de la fiesta en los novenarios, que  
se realizaban en la tarde, en el velorio, cuando tocaban para el Baila  
viejo y el día principal de la fiesta cuando se realizaba la ofrenda;  
ya que "tiene más valor la fiesta con los tambores". Durante las -  
fiestas los tamborileros interpretaban danzas, como la del "Baila-Viejo"  
"De la Rosa", "La Gallina". El patrón principal es el quien tiene a  
su cargo los tambores y el tunkul, por lo que él se hace cargo de  
estos instrumentos, éstos pueden ser guardados en la iglesia o en la  
casa del patrón; cuando los tamborileros son invitados a las fiestas  
de otras comunidades para que toquen, como Cantemoc, Chico Zapo-  
te, Oxiacaque, donde no hay tamborileros, tienen que pedir permiso  
al patrón principal para llevar los tambores y si éste acepta, se los  
podrán llevar y después regresar.

Los tamborileros también tocan en algunas casas de los indígenas cuando hay alguna ofrenda especial para algún Santo, como San Antonio, Señor Santiago, etc.

Como observamos la música es un medio, a través de la cual se reafirman sus valores y tradiciones, ya que al estar presentes los tamborileros es signo de la renovación y regeneración de sus creencias y ritos paganos dedicados a sus dioses. Por lo que la música de los tamborileros era una condición inherente de la comunidad para sus rituales; así los músicos eran un elemento orgánico del grupo porque sus funciones respondían a la visión religiosa de los chontales, lo que los colocaba como unos de los miembros de la comunidad con mayores privilegios y prestigio.

La música de los tamborileros ha perdido su función por la pérdida de los valores mágico-religiosos, por lo que ahora para tocar en alguna fiesta cobran por sus servicios 1.500 pesos diarios; incluso los tamborileros de Tucta han grabado un disco y han tocado en diferentes partes de la República y en el extranjero como en el D.F., Monterrey, San Luis Potosí, Aguascalientes, Guadalajara, - Belice, Cuba, Estados Unidos; lo que ha comercializado completamente la música tradicional chontal, por lo que las danzas religiosas que interpretaban se han substituido por los zapateados, música del

estado de Tabasco como: Balankán, El Tigre, Flor de Maíz, Puerto Ceiba, Caña Brava, Tabasqueño, etc. Este hecho los indígenas lo interpretan de la siguiente forma: "anteriormente a los tamborileros no se les pagaba, pero ahora como ya perdieron la fe en el Santo y por culpa del gobierno que les paga y ahora ya no quieren tocar si no se les paga".<sup>1</sup>

Ahora para las misas, ir a recoger las promesas, se contratan a los músicos de viento, los cuales se componen de trompeta, clarinete, saxofón, tambora y platillos, a los que después de la ceremonia son invitados a diferentes casas para que toquen, aparte del pago que reciben, les dan propinas y "servicios"; algunas veces estos músicos provienen de otros municipios como Jalpa, les pagan 4.000 pesos o más por tocar 3 días. Estos músicos son los que principalmente han desplazado a los tamborileros, por lo que ahora éstos han ocupado su lugar.

Así los músicos tradicionales chontales se han ido substituyendo por los músicos de viento por los conjuntos modernos, pasando a un plano secundario dentro de las fiestas. Lo que nos demuestra que el significado de la música, danzas, ceremonias religiosas, rituales; han ido perdiendo el contenido socio-religioso que tenían para el grupo, favoreciendo esto la penetración de elementos ajenos en la Organización Social.

(1) Pablo May. Isla Guadalupe, Nacajuca, Tabasco, 11 de marzo de 1981

## AUTORIDADES RELIGIOSAS

Las autoridades religiosas entre los chontales están representados por: los "Patrones o Mayordomo", "maestro cohetero", "maestro globero", "candelero", "encargado de los músicos", "ofrenderos" y "rezeros".

Estos cargos dentro de la comunidad chontal representan autoridad, responsabilidad, mando; que los representantes religiosos ejercen sobre el grupo, encontrándose así a la cabeza de éste; sus decisiones son acatadas por la comunidad, pues al ocupar estos cargos es señal de que poseen todos los conocimientos del grupo chontal, siendo de tal forma ocupados por las personas más grandes de la comunidad; así surgen jerarquías sociales, que se pueden adquirir conforme la persona es más grande pues la experiencia que les da la vida lo hace portador de la concepción del mundo chontal; lo que los capacita para ocupar estos cargos, los cuales tienen como función la dirección del grupo. Los cargos proporcionan a las personas que los desempeñan prestigio dentro de éste, al colocarse como los dirigentes, sus decisiones tienen prioridad en el aspecto religioso.

Al ocupar alguno de estos cargos se contraen ciertas obligaciones y derechos, entre las obligaciones están; participar de los rituales de la comunidad y desempeñar sus tareas; entre sus derechos

está el de mando y ser uno de los miembros más respetados de la comunidad. Todos estos cargos son muy importantes porque ayudan al grupo a mantenerse unidos en torno a su forma de vida social y religiosa, es decir que ayuda a reafirmar las normas socialmente establecidas.

El cargo más importante es el Patrón o mayordomo, anteriormente sólo había mayordomo, empero ahora los que desempeñan estas funciones son los Patrones, los cuales realizan las mismas actividades, en cada comunidad hay varios patrones, sin embargo sólo es uno el que se encuentra al frente de todo, éste es el más anciano, y los demás desempeñan labores secundarias o complementarias que contribuyen a las tareas del Patrón Principal. En comunidades que conservan más sus tradiciones religiosas aún se le llama al patrón principal, mayordomo, como en San Simón y Oxiacaque.

Los patrones son elegidos en una ceremonia en la que participa todo el pueblo, por lo general reúnen a la gente llamándola con el caracol, con una concha de tortuga a la cual se le pegaba con unos palitos; esto lo hacen para que se elijan a los patrones. Estos pueden durar el tiempo que deseen en el cargo, pero esto dependerá del desempeño de sus funciones, no se les paga nada porque dan un servicio a la comunidad y su función principal es la organización de la fiesta del Santo Patrón del pueblo.

Los patronatos en la comunidad chontal cuentan por lo general de los siguientes miembros:

- Presidente (Patrón principal)
- Secretario
- Tesorero
- Dos o tres vocales

Las funciones que desempeñan son las siguientes:

- Patrón principal o presidente, se encarga de cuidar la iglesia, - cambiar las flores, abrir y cerrar la iglesia, encargándose de dirigir la fiesta del Santo Patrón y coordinar todas las actividades que se lleven a cabo; así en ésta se encuentra al frente de todo y de los actos más importantes que se celebren como hacer la ofrenda, recibir la enrama, la celebración de los rezos, recoger a los promeseros, la desenrama. Durante la fiesta el patrón principal recibe servicios o ayuda de la población para preparar el chorote y la comida, terminándose ésta ya no recibe ningún tipo de ayuda.
- El secretario es quien se encarga de cobrar la cooperación del pueblo para la celebración de la fiesta, la cual puede ser de \$50.00 a \$100.00.
- El tesorero es el que se encarga del corte de caja, es decir, que después de terminada la fiesta se encargará de mostrar a la población cuanto se recaudó por la venta de la enrama, promesas, limos-

nas, etc.; cuanto se gastó en la realización de la fiesta y qué es lo que se hará con los ingresos de la fiesta.

- Los vocales son los que transmiten los mensajes y reúnen a la población cuando hay asamblea.

En la actualidad por las transformaciones que está sufriendo la comunidad chontal, los jóvenes ya pueden ocupar los cargos de patrones, sin embargo en algunos casos son asesorados por los ancianos del pueblo. Como podemos observar entre los chontales el desahorro de la comunidad no se realiza a través de los cargos, sino en la celebración de las fiestas.

Otras autoridades que participan en la celebración de las fiestas son:

- El maestro cohetero, él se encarga de comprar la pólvora y fabrica los cohetes ("voladores y camarason"), además es quien se encarga de prenderlos durante las fiestas, cuando se recoge alguna promesa o por algún acto especial.

- El maestro globero, realiza los globos de papel de china, los que elevan la antevíspera de la fiesta.

- Candelero, se encarga de comprar las velas y colocarlas en la iglesia, durante las ofrendas prende y coloca las velas que lleven como regalo al santo.



- El encargado de los músicos, contrata exclusivamente a los que van a tocar en la iglesia, ofrenda, misa; es decir sólo para los actos religiosos, los músicos que se contratan son tamborileros o músicos de viento.

Otro tipo de autoridades son los "ofrenderos" y los "rezeros" para ocupar estos cargos la persona se tiene que someter a las enseñanzas de los ancianos de la comunidad, para aprender todos los ritos y salmos que se realizan en éstos cargos y aquellos que los lleguen a ocupar es permanentemente; las personas adultas como de 50 años y más edad son por lo general quienes los desempeñan. Lo que les da una posición social de prestigio entre la comunidad y son los miembros más representativos y orgánicos de la comunidad por las funciones que desempeña.

El ofrendero, es un cargo fundamental para la comunidad dentro de la jerarquía de las autoridades religiosas, se encuentra en la cúspide y este cargo es ocupado únicamente por los más ancianos de la comunidad; tiene como funciones "bendecir las ofrendas para que sean bien recibidas por el Santo", durante las fiestas por lo general todos los chontales se acercan al ofrendero para que reze por ellos, le llevan velas adornadas con flores como la albahaca, jazmines, listones dorados y hojas de plátano, las cuales ofrecen al Santo.

Los rezeros se encargan de rezar los salmos para que las personas se curen, para los difuntos, bautizos o alguna celebración especial; por sus servicios no cobran sino que se mantienen únicamente con lo que la gente les da de limosnas que varía entre 5 ó 20 pesos.

Estos dos tipos de autoridades son la conexión que existe entre el mundo terrenal y los dioses, además que son los cargos más antiguos que existen y los más representativos del mundo mágico-religioso chontal, pues es donde se funde lo pagano y lo católico; ya que a la vez que rezan a los Santos católicos, realizan una serie de ritos y oraciones dirigidas a sus dioses. Por lo que existe una lucha abierta entre este tipo de autoridades religiosas propias de la comunidad chontal y el sacerdote, debido a que el ofrendero y el rezero sólo rezan cuando en la iglesia no está el sacerdote, pues si éste llega, ambos abandonan la iglesia.

### DANZAS.

Las danzas indígenas chontales son realizadas únicamente en las ceremonias religiosas, danzas que expresan el sincretismo religioso y cultural de los indígenas que se da como resultado de la conquista, donde sus dioses son desplazados por los Santos católicos -

traídos por los españoles, o estos mismos santos son adaptados a su concepción del mundo.

Danzas que son utilizadas por el conquistador para evangelizar, donde la espada y la cruz son el símbolo del dominio y fuerza de los Españoles, y además expresan el momento histórico que vivió la comunidad, al chocar 2 formas de vida y de ideología, 2 culturas distintas, la indígena y la española; donde se establecen relaciones asimétricas de dominadores-dominados. Para ellos las danzas son el medio de comunicación para pedirles a sus deidades por una mejor vida y son una forma de rendirles culto y alabarlos.

En muchos casos las danzas de los indígenas fueron preservadas por los evangelizadores, pero a cambio de esto se incluyeron elementos de la religión católica, en otros sucedía a la inversa, las danzas traídas por los españoles eran readaptadas por los indígenas de acuerdo a sus tradiciones y costumbres.

Así, las danzas son un elemento que nos viene a corroborar la supervivencia de remanentes ideológicos en el grupo, que los unifica en torno a sus ritos paganos y a la vez católicos.

Las danzas se han transmitido de generación en generación como patrimonio social, ideológico e histórico de la comunidad.

En las danzas únicamente participan los hombres, debido a que las mujeres están excluidas de éstas, ya que el hombre representa la fuerza y dominio.

Las danzas más importantes son:

El Baila-Viejo (kojo'c)

El Caballito

La danza del Baila-Viejo, era realizada en todas las comunidades chontales en las fiestas del santo patrón del pueblo o cuando se hacía ofrenda en las casas particulares, esta danza se llevaba a cabo en el momento cumbre de la celebración religiosa, durante la ofrenda, el baila-viejo se danzaba durante toda la noche. Esta era interpretada por 5 o 6 hombres, quienes portaban un traje especial: se ponen una máscara que imita a un anciano, con cabello largo y barba, el material de que está hecha es de madera de caoba; "camiseta" blanca con un morral cruzado de macate; calzoncillos de manta blanca, abajo de la rodilla se amarraban unos palos de "sombra" y además utilizaban una espada con una cruz en la parte terminal del mango; durante el baile los danzantes hacen como que se caen y se levantan y emiten gritos; bailaban adentro de la iglesia para lo cual bajaban los Santos y bailaban alrededor de ellos. Después de terminada la danza se les ofrecía atole de maíz, esta danza iba acompañada

por el tunkul y los tamborileros, actualmente cuando se llega a realizar sólo es acompañada por los tamborileros. Esta danza era únicamente interpretada por los señores mayores de la comunidad y algunas señoras nos dicen que ellas no lo veían porque les daba miedo. El Baila-Viejo es la danza donde se manifiestan los elementos paganos y mágicos, porque aún conserva sus raíces prehispánicas, dedicada a los dioses por lo que es la más antigua de todas sus danzas

La danza del caballito: La danza del caballito fue introducida por los españoles y es interpretada por 3 personajes, el que lleva el caballito de madera, uno que representa un gigante y otro que es el vaquero. El caballito está hecho de madera de jagllacte y cartón, lleva una especie de canica blanca en la frente, la persona que lo monta lleva camisa blanca y un paleacate amarrado en la frente; el gigante es una máscara roja, con una bola en la frente dorada, simulando como si fuera de oro, al igual que los dientes son dorados y tiene aspecto de malo; el vaquero porta una máscara de aspecto apacible y bueno. Por referencia que obtuvimos, nos dijeron que la vestimenta se ha transformado, ya que antes era de la siguiente forma: pantalón café con cintas rojas a los lados, "camiseta" blanca, cascabeles en los pies y las manos, paleacates amarrados en las manos, cuello y cintura y una cruz de madera y una espada también de madera con la cual simulaban luchar.

Las máscaras tienen un papel muy importante en el contenido de la danza, al ayudar a la expresión de los sentimientos humanos. La Danza se desarrolló de la siguiente forma: Primero con un tipo de música especial, por órdenes del gigante el vaquero persigue al caballo; después se toca otro tipo de música y el vaquero atrapa al caballo; y con otro tipo de música el gigante y el vaquero matan al caballo. Hay varias interpretaciones de esta danza, una de las más importantes es la siguiente: la danza representa la conquista, es la lucha del indígena frente a la dominación española, donde la fuerza del conquistador queda representada en el caballo; pues fue el principal medio de que se valieron para vencer a los indios, sin embargo el indio se levanta contra sus opresores y logra derrotarlos. El caballo tiene tanta importancia pues lo incorporan como uno de sus dioses, y esto queda claro al observar que en muchos de los altares se encuentra el caballo blanco y la imagen del Señor Santiago, idola trándolo en sus rituales. Lo mismo sucede con el gigante, ya que lo veneran porque él ayuda a que la milpa se dé, por lo que durante la fiesta le acercan una cuchara de caoba con alimento y chorote, en expresión de la ofrenda y la veneración que le tienen los chontales. Esta danza es interpretada por los adultos de la comunidad, quienes la aprendieron de los viejos, la cual va acompañada por el "son del caballito", que es interpretada por los tamborileros.

Actualmente la danza del caballito únicamente se baila en Te-coluta, el 15 de agosto, fiesta de la virgen de la Asunción, la vís-pera todo el día y la noche, así como también parte del día 15. Du-rante esta fiesta los danzantes acompañan a los patronos cuando van a recoger las promesas.\*

Cuando se quieren realizar estas danzas en otras comunidades o en otros lugares, tienen que pedir permiso a los patronos para sacar las máscaras, tambores; pues se encuentran guardados en la iglesia o en la casa del patrón principal.

El sentido religioso de las danzas se ha ido perdiendo, ya - que ahora éstas son realizadas en las ferias, exposiciones en Villa hermosa; introduciendo la comercialización de las mismas, ahora por bailar aún en las comunidades indígenas, les tienen que pagar 1.500 pesos diarios.

La danza del negrito: para esta danza se tienen que pintar la cara y se encuentra vinculada con los ritos de la siembra; ésta tam-bién tiene un sentido mágico por lo que se baila junto con las ante-riores danzas. "La batalla que se representa y al maquillarse la cara de negro indican también antiguísimas danzas de fertilidad con un con-texto de muerte resurrección."<sup>1</sup>

\* Nos dieron referencias de que también se baila la danza del caballito en Tamulté de las Sabanas.

<sup>1</sup> Ramos Smith, Maya. La danza en México durante la época colonial. p.22

La danza del hombre pájaro: Era interpretada por un solo hombre, en la cabeza llevaba un penacho, las plumas son de muchos colores, el pelo largo, zapatos de palo con tacones, una túnica blanca atorada con unos carrizos dorados y un abanico circular morado; durante la danza el hombre corría por todos lados, como representando el vuelo del pájaro.

La danza de la bruja: representa una leyenda de un hombre que era brujo y se transformaba en bestia.

Hay otras danzas como: la danza del templo mayor que se realiza 3 días antes de la fiesta; la danza de la guerra; la danza del venado; la danza del "Moshic" o viejo; la danza del Tecolote que se baila en Tecoluta; la danza del gigante en Olcuatitán; la danza Rosa de Castilla en San Simón.



## PENETRACION DE LAS INSTITUCIONES EN LA ORGANIZACION SOCIAL.

Otro factor decisivo que ha contribuido a transformar la organización social chontal ha sido la presencia de las instituciones gubernamentales, quienes tienen a su cargo realizar obras y programas en toda la zona chontal, con "el supuesto objetivo" de mejorar las condiciones de vida de sus habitantes. Y es con el establecimiento del I.N.I. en la región, hace aproximadamente 4 años, cuando otras dependencias estatales extienden su acción a la dicha zona, tales como SARH, SRA, SSA, SAHOP, IMSS-COPLAMAR, CONASUPO, PESCA, Instituto Superior de Agricultura Tropical de Cárdenas, Tabasco y la SEP; con programas de castellanización y alfabetización de adultos.

No obstante, la presencia de éstas, quien ejerce una influencia muy fuerte sobre las comunidades chontales es el I.N.I., el cual desde su llegada estableció fuertes relaciones con la población, implementando no sólo programas de carácter social, sino también acciones que aseguran el control político de la población. Pues a través de la Dirección del Centro Coordinador Indigenista se creó el Consejo Supremo Chontal, encabezado por el indígena Felipe Rodríguez de la Cruz, actual presidente municipal de Nacajuca. Dicho organismo en su inicio se convirtió en el portavoz de los intereses chontales, lanzó una campaña contra los perjuicios que estaba ocasionando -

PEMEX a las poblaciones indígenas, pero poco a poco fue dejando de serlo; actualmente de hecho ya no funciona, sólo algunos indígenas - saben de su existencia, pero desconocen que es y para qué sirve.

Por otra parte el I.N.I. lanzó como candidato del PRI a la presidencia municipal al propio Felipe Rodríguez de la Cruz, contando con el apoyo de la población chontal, por ser esta la primera vez que un indígena podía ocupar la presidencia, con su obtención el INI se aseguró de un mayor control político sobre la región. Las relaciones entre el Ayuntamiento, Agencias Municipales y el Centro Coordinador Indigenista son muy estrechas.

Con la realización de diversas actividades en los poblados chontales el INI ha penetrado fuertemente en la vida de éstos, como lo han sido los programas de vivienda, sanidad, castellanización, creación de talleres de carpintería. Con el programa de vivienda, en el que se dió a 40 familias de cada poblado material para la construcción de sus casas, se crearon conflictos, porque todos los indios desean que el INI les de casa de material.

El Centro Coordinador Indigenista ha incorporado como fuerza de trabajo asalariada a indígenas de varias localidades en trabajos de albañilería para el programa de construcción de viviendas y escuelas, en el programa de sanidad, como choferes y empleados.

Esta institución intervino en gran medida en la construcción de los camellones - ya antes mencionados - presentados como la solución a la pérdida de tierras laborables, sin embargo, hemos podido observar que ésta no ha sido la respuesta a los problemas que afectan a los chontales por diversas razones: 1- por ser en cantidad insuficiente, sólo existen en 2 poblados y son pocas hectáreas, 2- porque no producen lo suficiente para los requerimientos de una familia o por falta de vías de comercialización a lo que se produce en éstos, 3- por el abandono de éstos por los chontales, dado su bajo y lento rendimiento productivo, 4- porque los chontales prefieren vender su fuerza de trabajo como peones en la construcción que trabajar en ellos, 5- porque no satisfacen las nuevas necesidades de consumo creadas por el desarrollo capitalista.

Los camellones no han resuelto la pérdida de tierras, que continúa y con ello el abandono de la agricultura. Es decir, que los camellones no han constituido la vía por la cual se puedan resolver los problemas de los chontales; gran parte de estos problemas derivados del proceso de proletarización que se está dando en el pueblo chontal.

## CONCLUSIONES

Como hemos visto, la organización social chontal ha sufrido un constante proceso de transformación que significa el paso de sus relaciones sociales comunitarias a las relaciones sociales de producción del modo de producción dominante-capitalista; el cual ha venido determinando la inserción de la organización social indígena a su sistema.

Este proceso de transformación ha adquirido diferentes modalidades de acuerdo al momento histórico, al grado de desarrollo del capitalismo, lo que explica que durante largo tiempo este proceso se diera paulatinamente sin provocar grandes cambios en los pueblos chontales; pero con el desarrollo inusitado y voraz de la producción petrolera en Tabasco, este proceso se vió impulsado, dándose de una manera vertiginosa, provocando grandes modificaciones en el seno de las poblaciones indígenas, conduciéndolos a su semiproletarización y a su proletarización, hechos que apuntan a la disolución de la organización social indígena. En este proceso de transformación de dicha organización social cabe distinguir entre aquellos elementos que conducen a su desintegración de aquellos otros que permiten todavía la subsistencia y cohesión de los chontales, entre los primeros podemos mencionar: 1- Proletarización y semiproletarización, es -

decir, el trabajo asalariado como peones en la construcción en Villahermosa o en otros lugares; y en obras de PEMEX. 2- Con ello el abandono de sus actividades productivas fundamentales: agricultura pesca. 3- Progresiva diferenciación social al interior de la comunidad. 4- Adopción de nuevos patrones culturales y de consumo. 5- Penetración de instituciones oficiales.

Entre los elementos que cohesionan a los chontales se encuentran: 1-Vinculación de los indígenas con el cultivo de la tierra. 2- Estrechas relaciones familiares, unificación de la familia bajo la cabeza del padre. 3- La existencia de relaciones de reciprocidad entre comunidades. 4- Mentalidad mágico-religiosa (realización de fiestas-ofrendas). 5- Permanencia y transmisión de la lengua o resistencia cultural, es decir, fortalecimiento de su identidad, rechazo a lo extraño a la comunidad.

Sin embargo, los elementos que desintegran al núcleo indígena son los que van adquiriendo mayor peso, así el modo de producción capitalista se ha venido imponiendo sobre las antiguas relaciones sociales comunitarias de la organización social indígena. Cobrando día con día mayor importancia las relaciones sociales de producción basadas en la compra-venta de la fuerza de trabajo; no sólo de las relaciones que vinculan a los pueblos indígenas con el exterior,

sino estableciéndose aún dentro de éstos. Por lo que las relaciones de cooperación y ayuda mutua son sustituidas por las relaciones sociales capitalistas, lo que significa la proletarización de los chontales.

Las repercusiones de las obras petroleras en la agricultura de los chontales han sido fundamentales en su proceso de cambio, por la pérdida de cultivos, los indios se han visto obligados a vivir de un salario.

Por otra parte la participación del indio como fuerza de trabajo asalariada provoca la destrucción de las relaciones de producción propias de la comunidad, originándose una diferenciación social al interior de ésta. La transformación de su organización social ha significado la sustitución de su forma de vida por la del sistema capitalista con algunas de sus lacras como el alcoholismo, vicio que se da fuertemente en la población.

Esta transformación que están sufriendo los pueblos chontales como resultado de la producción petrolera ha intensificado la explotación a la que siempre han sido sujetos los chontales, ahora sometidos a largas jornadas de trabajo con un salario ínfimo, con la escasa producción agropecuaria que se genera, en suma, con el debilitamiento de su economía en un Estado petrolero donde la inflación

alcanza niveles muy altos. Por lo que los indígenas son los que pa decen mucho más el alza constante en el costo de vida.

Esta explotación intensiva a la que son sometidos los indíge- nas se debe a que éstos por no constituir mano de obra calificada, solamente son incorporados en obras de infraestructura, en la cons trucción, constituyendo una masa disponible en cualquier momento - para realizar los trabajos más pesados.

Este constante contacto que tienen los chontales con la socie dad global ha presionado para que incorporen valores diferentes, - así como nuevas costumbres y patrones sociales. Los indígenas ante esta situación y esta diferente forma de vida que se les pre- senta, se resisten al cambio, sobre todo los ancianos y las perso- nas grandes de la comunidad chontal, resistencia que se manifiesta en su oposición a todo lo nuevo y extraño a la comunidad, en su - deseo de preservar sus costumbres y tradiciones, en su apego a la tierra, en sus nexos de parentesco, solidaridad y lealtad con todos los miembros de su comunidad; lo que ha hecho que se empiece a gestar una conciencia de grupo, conciencia de su forma de vida so- cial, económica y política, que conduce a que los indígenas se em- piécan a dar cuenta de lo que el cambio implica, por lo que tratan de exaltar sus costumbres, tradiciones, lengua; es decir, todos -

aquellos elementos que ayuden a unificar a la comunidad. Elementos que son identificados como inherentes al grupo y que permiten su reproducción.

Toda esta situación nos lleva a considerar que en un futuro - no muy lejano, al terminar la etapa de realización de obras pesadas de infraestructura y de construcción, la mano de obra indígena ya no será necesaria. Es decir, que dentro de unos cuantos años con el descenso de la producción petrolera y consolidada la plataforma productiva de PEMEX con obras de exploración, explotación, caminos, construcción de gasoductos y oleoductos, plantas y viviendas; toda la mano de obra indígena quedará sin ocupación. Provocando esta situación problemas económicos y sociales muy fuertes para esta población, la cual ha sido desencajada de su forma de vida anterior, sin ofrecerle una nueva forma de vida económica y socialmente estable, debido a que esta población estará ya acostumbrada a percibir un salario y con toda una serie de nuevas necesidades - creadas, lo que influirá para que muchos indígenas, fundamentalmente los jóvenes, emigren en busca de empleo a los centros de trabajo más cercanos como Cárdenas, Comalcalco, Huimanguillo, Coatzacoalcos, etc., y una mínima población se verá forzada a retornar a sus comunidades, reduciéndose su actividad a la producción arte-



sanal, constituyendo una reserva de mano de obra para cualquier -  
trabajo eventual que se presente. Estas son las perspectivas som-  
brías que se presentan a los chontales, sobre todo para aquella que  
ha sido atraída por las obras de Petróleos Mexicanos en el Estado  
de Tabasco.

CUADRO 1

AYUDA PARA TRABAJAR LA TIERRA

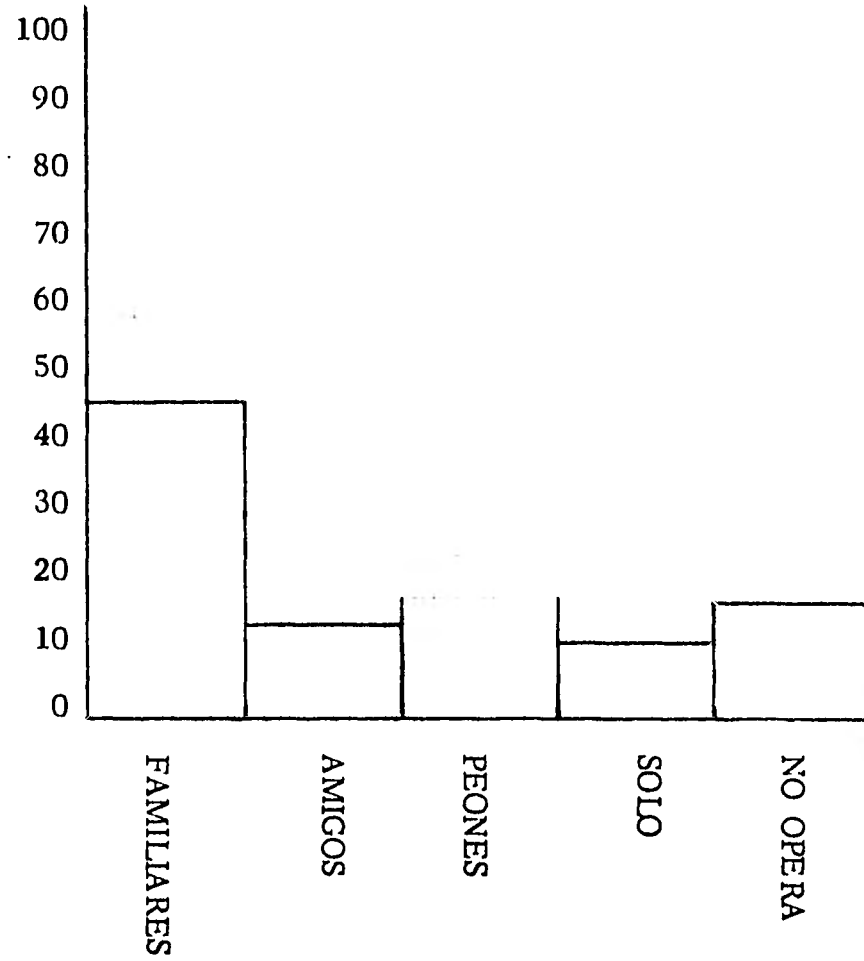

FAMILIARES	46.7%	-	140
AMIGOS	10.7%	-	30
PEONES	16.6%	-	50
SOLO	10.0%	-	30
NO OPERA	16.0%	-	50
	100 %		300

CUADRO 2

ACTI- VI- DADES	TENENCIA DE LA TIERRA					
	PEQUEÑA PROPIE- DAD	EJIDAL	CHINAMPAS	ALQUILA- DA	NO OPERA	TOTAL
GANA- DERIA	6.7% 20	6.6% 20	0.0%	6.7% 20	80.0% 240	100.0% 300
AGRI- CULTURA	40.0% 120	13.3% 40	13.3% 40	16.7% 50	16.7% 50	100.0% 300

CUADRO 3

PESCA CON	P E S C A			
	de 1 mazo a 5 mazos	De 6 a 10 mazos	De 11 a 20 mazos	TOTAL
2 COMPAÑEROS	46.1% 60	7.7% 10	15.4% 20	69.2% 90
5 O MAS COMPAÑEROS	0.0%	15.4% 20	15.4% 20	30.8% 40
TOTAL	46.1% 60	23.1% 30	30.8% 40	100.0% 130

CUADRO 4

ECONOMIA	PRODUCCION ARTESANAL				
CANTIDAD	1 a 3	4	5	6	TOTAL
BASE	7.4% 20	7.4% 20	7.4% 20	18.6% 50	40.8% 110
COMPLEMENTO	33.3% 90	3.7% 10	11.1% 30	11.1% 30	59.2% 160
TOTAL	40.7% 110	11.1% 30	18.5% 50	29.7% 80	100.0% 270

CUADRO 5

ACTIVIDADES	GANADERIA	PESCA	PRODUCCION ARTESANAL	AGRICULTURA
TOTAL	100.0% 300	100.0% 300	100.0% 300	100.0% 300
CONSUMO	10.0% 30	23.3% 70	0.0%	73.3% 220
VENTA	10.0% 30	16.7% 50	90.0% 270	10.0% 30
NO OPERA	80.0% 240	60.0% 180	10.0% 30	16.7% 50

CUADRO 6

ACTIVIDADES	ESCUELA	TRABAJO	AMBOS	TOTAL
ACTIVIDADES DE LOS HIJOS	80.0% 240	13.0% 40	7.0% 20	100.0% 300
LE GUSTA QUE SUS HIJOS VAYAN A:	80.0% 240	7.0% 20	13.0% 40	100.0% 300

# GRAFICA 1

## ACTIVIDADES DE LA POBLACION CHIONTAL



CAMPESINOS	-	33.3%
PEON	-	16.7%
PEON Y CAMPE SINO (SEMIPROLETARIZACION)	-	50.0%



GRAFICA 2

OPINIONES QUE DAN LOS INDIGENAS ACERCA DE PETROLEOS MEXICANOS

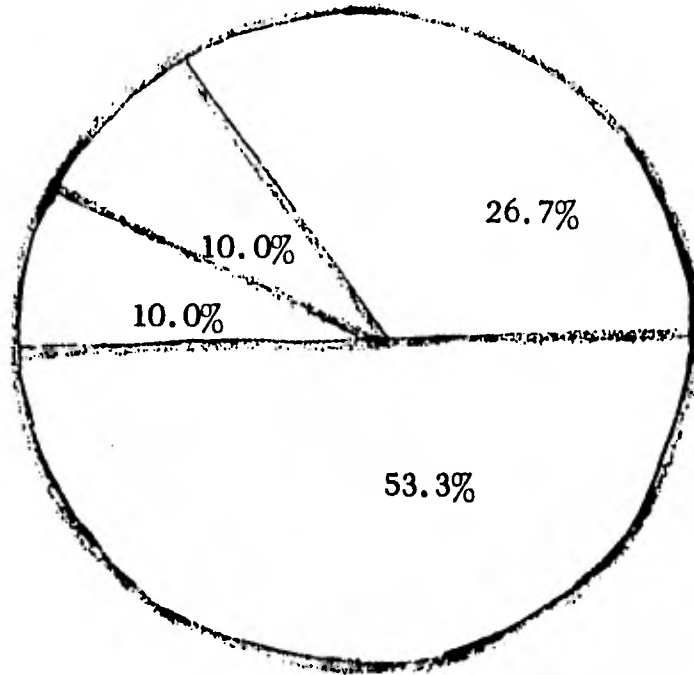

BENEFICIA	-	10.0%
ES IMPORTANTE PARA LA ECONOMIA	-	10.0%
LES PERJUDICA LOS CULTIVOS, TERRENOS CONTAMINA LA AGUA	-	53.3%
NO SABE	-	26.7%

## OBTENCION DE LA MUESTRA

### FORMULA

$$n = \frac{\frac{Z^2 q}{E^2 p}}{1 + \frac{1}{N} \left[ \frac{Z^2 q}{E^2 p} - 1 \right]}$$

### SUSTITUYENDO

CON UN 98% DE CONFIANZA

$$n = \frac{\frac{(2.3)^2 (.4)}{(.10)^2 (.6)}}{1 + \frac{1}{1600} \left[ \frac{(2.3)^2 (.4)}{(.10)^2 (.6)} - 1 \right]} = \frac{352}{1.2114424} = 290$$

\* NOTA:

Para manejar números redondos agregamos 10, siendo la muestra de 300.

FACULTAD DE CIENCIAS POLITICAS Y SOCIALES

U N A M

GUIA DE INVESTIGACION PARA EL TRABAJO DE CAMPO

LA TRANSFORMACION DE LA ORGANIZACION SOCIAL -  
DE LOS INDIGENAS CHONTALES DE NACAJUCA, TABASCO  
COMO RESULTADO DE LA PRODUCCION PETROLERA. -  
PERSPECTIVAS ACTUALES Y FUTURAS.

CADENA KIMA-CHANG SUSANA

SUAREZ PANIAGUA SUSANA

1980

## GUIA DE INVESTIGACION

### A INDIGENAS CHONTALES

#### I Antecedentes Históricos

- 1 Origen
- 2 Organización Política, económica y social
- 3 Desarrollo Histórico
  - 3.1 Período Prehispánico hasta 1521
  - 3.2 Período Colonial
  - 3.3 Período Liberal
  - 3.4 Período Revolucionario
  - 3.5 Período Actual
- 4 Zonas de Asentamiento
  - 4.1 Localización Geográfica
  - 4.2 Clima
  - 4.3 Suelo
  - 4.4 Flora
  - 4.5 Fauna
  - 4.6 Tipo de vegetación
  - 4.7 Precipitación pluvial
  - 4.8 Hidrografía (precipitación fluvial)
- 5 Medios de Comunicación
  - 5.1 Terrestre
  - 5.2 Marítima
- 6 Cuadro General de la Población
  - 6.1 Composición de la población por actividades económicas
  - 6.2 Composición de la población por edad y sexo
  - 6.3 Índice de natalidad
  - 6.4 Índice de Mortandad
  - 6.5 Enfermedades de la población:
    - 6.5.1. Intestinales
    - 6.5.2. Gastrointestinales
    - 6.5.3. Infecciosas
    - 6.5.4. Degenerativas
      - 6.5.4.1. Cardiovasculares
      - 6.5.4.2. Cancerosas

- 6.6 Instituciones Médicas
  - 6.6.1. IMSS-COPLAMAR
  - 6.6.2. Secretaría de Salubridad y Asistencia
    - 6.6.2.1. Programas de Planificación Familiar: Captación de usuarias.
- 6.7 Educación Oficial
  - 6.7.1. Escuelas
  - 6.7.2. Internados
  - 6.7.3. Programas de Castellanización
  - 6.7.4. Educación para Adultos
  - 6.7.5. Asistencia a las escuelas
  - 6.7.6. Ingreso
  - 6.7.7. Deserción escolar
  - 6.7.8. Retención intracurricular

## II Relación de Producción

- 1 Tipo de Propiedad sobre los Medios de Producción
  - 1.1 Tenencia de la Tierra
  - 1.2 Comunal
  - 1.3 Ejidal
  - 1.4 Pequeña Propiedad
  - 1.5 Tamaño de las unidades de producción
  - 1.6 Usufructo de la Tierra
  - 1.7 Derecho de uso y apropiación de la tierra
- 2 Tipo de Propiedad sobre los Instrumentos de Trabajo
  - 2.1 Técnicas e Instrumentos de Trabajo
    - 2.1.1. Roza
    - 2.1.2. Chinampas
    - 2.1.3. Coa
    - 2.1.4. Arado
- 3 Relaciones de Parentesco
  - 3.1 Relaciones de Reciprocidad y Solidaridad
  - 3.2 Mutua dependencia
  - 3.3 Relaciones de Cooperación (Trabajo)
  - 3.4 Tipo de Cooperación
    - 3.4.1. Gozona Agrícola
    - 3.4.2. Cuatequil de Barrio
    - 3.4.3. Tequio
    - 3.4.4. Mano de Vuelta

- 3.5. Relaciones de Cooperación (Económica)
- 3.6. Relaciones de Ayuda Mutua
  
- 4 Formas de Organización del Trabajo (de acuerdo con los nexos)
  - 4.1. Familiares
  - 4.2. Con sus parientes
  - 4.3. Con la comunidad
  
- 5 Economía para el Autoconsumo
  - 5.1. Unidad de Producción: La Familia
  - 5.2. División Social del Trabajo
    - 5.2.1. Por edad y sexo
  
- 6 Distribución Equitativa de la Producción (al interior)
  - 6.1. De acuerdo al trabajo aportado
  - 6.2. Productos Distribuidos
  
- 7 Actividad Productiva Fundamental
  - 7.1. Producción Agropecuaria
  - 7.2. Agricultura
    - 7.2.1. Tipo De Tierra
      - 7.2.1.1. Temporal
      - 7.2.1.2. De Riego
    - 7.2.2. Períodos de Siembra
    - 7.2.3. Tipos de Cultivos:
      - 7.2.3.1. Maíz
      - 7.2.3.2. Arroz
      - 7.2.3.3. Frijol
      - 7.2.3.4. Verduras
  - 7.3. Actividades Productivas Complementarias
    - 7.3.1. Pecuarias
      - 7.3.1.1. Períodos de Pesca
    - 7.3.2. Ganaderas
    - 7.3.3. Caza
    - 7.3.4. Recolección
  
- 8 Formas de Intercambio
  - 8.1. Intercambio al interior del grupo
    - 8.1.1. Productos que se intercambian
  
- 9 Economía para el mercado
  - 9.1. Comercialización de sus productos

- 9.2. Mercado Local
  - 9.2.1. Productos que se intercambian
    - 9.2.1.1. Artesanías
    - 9.2.1.2. Agricultura de Plantaciones: Cacao, Coco, Plátano, Café
- 9.3. Mercados municipales
  - 9.3.1. Centros de comercialización
  - 9.3.2. CONASUPO
  - 9.3.3. Cooperativas Estatales
  - 9.3.4. Acaparadores
- 9.4. Abastecimiento de Productos
  - 9.4.1. Mercado Regional
  - 9.4.2. Mercado Municipal

### III Organización Socio-Política

- 1 Base Territorial
  - 1.1. Dispersa
  - 1.2. Centro Ceremonial
  - 1.3. Compacta
- 2 Centros de Población
  - 2.1. Barrios
  - 2.2. Rancherías
- 3 La Familia
  - 3.1. Tipo de Familia
    - 3.1.1. Extensa
    - 3.1.2. Nuclear
  - 3.2. Funciones de la Familia
    - 3.2.1. Reproducción
      - 3.2.1.1. Número de hijos
    - 3.2.2. Labores del Hombre
    - 3.2.3. Labores de la Mujer
    - 3.2.4. Labores de los Hijos
      - 3.2.4.1. Edad para el trabajo
  - 3.3. Pautas Sociales para la contracción de matrimonio
    - 3.3.1. Noviazgo
    - 3.3.2. Edad al matrimonio de la mujer y el hombre
  - 3.4. Tipo de matrimonio
    - 3.4.1. Monógamo
    - 3.4.2. Polígamo

- 4 Economía de Prestigio
  - 4.1. Diferenciación social
  - 4.2. Desahorro de la comunidad
  
- 5 Organización Político-Religiosa
  - 5.1. Sistema de cargos
  - 5.2. Jerarquización
  - 5.3. Mayordomías
  - 5.4. Principales
  - 5.5. Representaciones políticas
    - 5.5.1. Consejo Supremo
      - 5.5.1.1. Organización
      - 5.5.1.2. Funciones
  - 5.6. Cambio de Autoridades
  - 5.7. Elección de Autoridades
  - 5.8. Religión
    - 5.8.1. Valores que cohesionan al grupo
    - 5.8.2. Permanencia de Valores
    - 5.8.3. Solidaridad
    - 5.8.4. Igualitarismo
    - 5.8.5. Prácticas mágico-religiosas
    - 5.8.6. Fiestas titulares
  
- 6 Educación
  - 6.1. Transmisores
  - 6.2. Funciones
    - 6.2.1. Transmisión de hábitos de vida
    - 6.2.2. Socialización de generaciones
    - 6.2.3. Educación para el hombre
    - 6.2.4. Educación para la mujer
    - 6.2.5. Reproducción de normas y valores
  
- 7 Lengua Chontal
  - 7.1. Transmisores
  - 7.2. Funciones
    - 7.2.1. Reproducción de los valores de la comunidad
  
- 8 Medicina Tradicional
  - 8.1. Brujos
  - 8.2. Curanderos
  - 8.3. Adivinadores
  - 8.4. Comadronas
  - 8.5. Medicina
    - 8.5.1. Herbolaria
    - 8.5.2. Salmos



- 9 Tipo de Vivienda
  - 9.1. Choza
- 10 Indumentaria
- 11 Alimentación
- 12 Emigración
  - 12.1. Causas
  - 12.2. Emigración individual
  - 12.3. Emigración familiar
  - 12.4. Emigración grupal
  - 12.5. Actividades económicas en las que trabajan
  - 12.6. Salario de la población emigrante
  - 12.7. Lugares a donde emigran
  - 12.8. Tipo de emigración
    - 12.8.1. Golondrina
    - 12.8.2. Definitiva

## B PRODUCCION PETROLERA

### I Petróleos Mexicanos

- 1 Antecedentes históricos
  - 1.1. Inicios de la explotación petrolera
  - 1.2. Expropiación petrolera
  - 1.3. Explotación petrolera hasta 1980
- 2 Creación del organismo descentralizado Pemex
  - 2.1. Objetivos y funciones
  - 2.2. Organización
  - 2.3. Legislación
- 3 Política Petrolera Actual
  - 3.1. Objetivos
    - 3.1.1. Desarrollo económico
      - 3.1.1.1. Liquidación de la deuda externa
      - 3.1.1.2. Contribución a la balanza de pagos
      - 3.1.1.3. Contribución al producto interno bruto
      - 3.1.1.4. Contribución al erario gubernamental (impuestos)
      - 3.1.1.5. Captación de Divisas
      - 3.1.1.6. Creación de fuentes de trabajo

- 4 PEMEX - Programa Sexel
  - 4.1. Objetivos
    - 4.1.1. Aumento de la producción petrolífera
    - 4.1.2. Aumento de la exportación de crudo y gas
    - 4.1.3. Captación de Divisas
    - 4.1.4. Aumento de Ingresos
    - 4.1.5. Aumento de Inversión
    - 4.1.6. Autosuficiencia tecnológica y científica
    - 4.1.7. Abastecimiento de petróleo al país
  - 4.2. Financiamiento
    - 4.2.1. Fuentes
      - 4.2.1.1. Internas
      - 4.2.1.2. Externas
    - 4.2.2. Préstamos
  - 4.3. Egresos
    - 4.3.1. Importación de bienes de capital
    - 4.3.2. Impuestos
    - 4.3.3. Gastos por tecnología
  - 4.4. Relaciones con otras asociaciones
    - 4.4.1. Empresas filiales
    - 4.4.2. Empresas Constructoras
    - 4.4.3. Instituciones oficiales
  - 4.5. Recursos Humanos
    - 4.5.1. Personal de Pemex
      - 4.5.1.1. Directivo
      - 4.5.1.2. Administrativo
      - 4.5.1.3. Científico
      - 4.5.1.4. Técnico
      - 4.5.1.5. Obreros
      - 4.5.1.6. Personal Eventual
      - 4.5.1.7. Contratación
  - 4.6. Salarios
  - 4.7. Prestaciones Sociales
    - 4.7.1. Pensiones
    - 4.7.2. Vivienda
    - 4.7.3. Servicios Educativos
    - 4.7.4. Vacaciones
    - 4.7.5. Indemnizaciones
    - 4.7.6. Jubilación
  - 4.8. Reglamentación de las relaciones obrero-patronales
    - 4.8.1. Sindicato
      - 4.8.1.1. Organización
      - 4.8.1.2. Estatutos
      - 4.8.1.3. Agremiados

## II Producción Petrolera

- 1 Producción petrolera a nivel nacional por años (1970-1980)
  - 1.1. Monto Total de la Producción
- 2 Producción Nacional de Petróleo Crudo
  - 2.1. Producción Nacional de Gas Natural
  - 2.2. Producción Nacional de Aceite
- 3 Reservas - Monto Total
  - 3.1. Reservas Probables
  - 3.2. Reservas Probadas
  - 3.3. Reservas Potenciales
- 4 Zonas Productoras
  - 4.1. Campos Petrolíferos
  - 4.2. Yacimientos Petrolíferos
  - 4.3. Pozos
- 5 Utilización del crudo y gas
- 6 Fuerza de trabajo ocupada en la producción

## III Procesos de la Producción Petrolera

- 1 Procesos de la Producción
  - 1.1. Exploración
  - 1.2. Definición
  - 1.3. Pasos de la Exploración
  - 1.4. Tecnología
    - 1.4.1. Métodos
    - 1.4.2. Técnicas
  - 1.5. Exploración a nivel nacional
  - 1.6. Desarrollo de la exploración
  - 1.7. Pozos de exploración
  - 1.8. Inversión
  - 1.9. Fuerza de trabajo utilizada
    - 1.9.1. Calificación de la fuerza de trabajo
- 2 Explotación
  - 2.1. Definición
  - 2.2. Etapas
  - 2.3. Tecnología

- 2.4. Explotación a nivel nacional
- 2.5. Desarrollo de la explotación
  - 2.5.1. Campos
  - 2.5.2. Pozos petroleros
    - 2.5.2.1. Pozos perforados - total
    - 2.5.2.2. Pozos productivos
    - 2.5.2.3. Pozos improductivos
  - 2.5.3. Pozos de aceite
- 2.6. Inversión
- 2.7. Fuerza de trabajo utilizada
  - 2.7.1. Calificación de la fuerza de trabajo
- 3 Refinación
  - 3.1. Definición
  - 3.2. Procesamiento de crudo y líquidos
    - 3.2.1. Destilación
  - 3.3. Producción total de productos refinados
  - 3.4. Plantas refinadoras
  - 3.5. Tecnología
  - 3.6. Inversión
  - 3.7. Fuerza de trabajo utilizada
    - 3.7.1. Calificación de la fuerza de trabajo
- 4 Petroquímica
  - 4.1. Definición
  - 4.2. Petroquímica básica
  - 4.3. Petroquímica secundaria
  - 4.4. Producción petroquímica
  - 4.5. Productos de la petroquímica
  - 4.6. Plantas petroquímicas
  - 4.7. Tecnología
  - 4.8. Inversión
  - 4.9. Fuerza de trabajo utilizada
    - 4.9.1. Calificación de la fuerza de trabajo
- 5 Comercialización
  - 5.1. Comercialización interna (abastecimiento interno)
    - 5.1.1. Precios de crudo y gas a nivel nacional
  - 5.2. Comercialización externa
    - 5.2.1. Exportación
    - 5.2.2. Precios del crudo y gas de exportación
  - 5.3. Países compradores

- 6 Transporte
  - 6.1. Oleoductos
  - 6.2. Gasoductos
  - 6.3. Camiones (pipas)
  - 6.4. Buques - tanques
  - 6.5. Aviones

#### IV Producción

- 1 Producción
  - 1.1. Monto Total de la producción en Tabasco
  - 1.2. Producción de petróleo y gas
  - 1.3. Producción de productos refinados
  - 1.4. Producción de productos petroquímicos
  - 1.5. Reservas Petrolíferas
  - 1.6. Campos petrolíferos existentes
  - 1.7. Yacimientos
  - 1.8. Pozos
  - 1.9. Plantas refinadoras
  - 1.10. Plantas Petroquímicas
  - 1.11. Gasoductos
  - 1.12. Oleoductos

#### V Repercusiones de la Producción Petrolera en los Chontales

- 1 Producción Petrolera Repercusiones
  - 1.1. Económicas
    - 1.1.1. Expropiación de tierras
    - 1.1.2. Tierras Comunales
    - 1.1.3. Tierras Ejidales
    - 1.1.4. Pequeñas Propiedades
    - 1.1.5. Latifundios
- 2 Modificaciones al artículo 27 Constitucional para la expropiación de tierras
- 3 Indemnizaciones
  - 3.1. Monto de las indemnizaciones
    - 3.1.1. Plazo del pago de indemnizaciones
  - 3.2. CODIRET
    - 3.2.1. Causas de su creación
    - 3.2.2. Función (pagos por afectaciones a tierras)

- 3.2.3. Pagos por tierras
  - 3.2.4. Pagos por daños a cultivos
  - 3.2.5. Pagos por inundaciones de tierras y cultivos
  - 3.2.6. Pagos por daños a la ganadería
  - 3.2.7. Pagos por viviendas afectadas
- 4 Contaminación Ecológica
- 4.1. Contaminación de tierras y cultivos
  - 4.2. Contaminación de ganado
  - 4.3. Contaminación de ríos, mar y lagunas
  - 4.4. Contaminación del medio ambiente
- 5 Abandono de actividades económicas
- 5.1. Abandono de la agricultura
  - 5.2. Abandono de la Pesca
  - 5.3. Abandono de la ganadería
- 6 Crecimiento demográfico
- 6.1. Migración a Tabasco
    - 6.1.1. Migración de trabajadores de Pemex
    - 6.1.2. Migración de población demandante de trabajo
    - 6.1.3. Migración de población dedicada a actividades terciarias.
    - 6.1.4. Migración de trabajadores de la construcción
    - 6.1.5. Migración de proletariado andrajoso
- 7 Demanda de bienes y servicios
- 7.1. Demanda de vivienda (escasez)
  - 7.2. Demanda de alimentos (escasez)
  - 7.3. Crecimiento del Sector Terciario
- 8 Inflación
- 8.1. Alza del costo de vida
  - 8.2. Aumento de precios de productos
  - 8.3. Aumento de precios de alimentos
  - 8.4. Aumento de precios de vivienda
  - 8.5. Aumento de precios de transporte
  - 8.6. Aumento de precios del vestido
  - 8.7. Pauperización de la población
- 9 Desempleo
- 9.1. Tipo de población desempleada
  - 9.2. De acuerdo al tipo de región
  - 9.3. Lumpenproletarización
    - 9.3.1. Formación de cinturones de miseria

- 10 Empleo
  - 10.1 Mano de Obra Calificada que absorbe Pemex
  - 10.2 Mano de Obra No Calificada que absorbe Pemex
  - 10.3 Incorporación de fuerza de trabajo de Pemex
  - 10.4 Incorporación de fuerza de trabajo regional
  - 10.5 Incorporación de fuerza de trabajo foránea
  
- 11 Proletarización
  - 11.1 Incorporación de fuerza de trabajo indígena
  - 11.2 Incorporación de fuerza de trabajo campesina
  - 11.3 Incorporación de fuerza de trabajo urbana tabasqueña
  - 11.4 Fuerza de trabajo eventual
  - 11.5 Fuerza de trabajo de planta
  - 11.6 Fuerza de trabajo ocupada en las diferentes ramas
    - 11.6.1. Fuerza de trabajo ocupada en obras de infraestructura (Construcción)
    - 11.6.2. Fuerza de trabajo ocupada en la exploración
    - 11.6.3. Fuerza de trabajo ocupada en la explotación
    - 11.6.4. Fuerza de trabajo ocupada en servicios
  
- 12 Pago de la Fuerza de Trabajo en Tabasco
  - 12.1 Salarios de los trabajadores de planta
  - 12.2 Salarios de los trabajadores eventuales
  - 12.3 Tipo de prestaciones de acuerdo con el contrato
  
- 13 Repercusiones Sociales
  - 13.1 Reacomodo de la población tabasqueña
  - 13.2 Surgimiento de grupos sociales
  - 13.3 Regiones de Asentamiento
  
- 14 Construcción de obras de infraestructura
  - 14.1 Construcción de caminos y puentes
  - 14.2 Construcción de viviendas
  - 14.3 Construcción de escuelas
  - 14.4 Construcción de hospitales
  - 14.5 Construcción de centros de salud
  
- 15 Adquisición de nuevos patrones sociales
  - 15.1 Adquisición de nuevos patrones culturales
  - 15.2 Adquisición de nuevos patrones económicos (de la sociedad de consumo)

- 16 Surgimiento de Centros de vicio
  - 16.1 Surgimiento de prostíbulos
  - 16.2 Surgimiento de centros alcohólicos
  - 16.3 Propagación de la drogadicción
  
- 17 Repercusiones Políticas
  - 17.1 Creación de nuevos centros de poder
  - 17.2 Trabajadores Petroleros
  - 17.3 Conflictos Sociales
    - 17.3.1. Demandas de campesinos e indígenas
    - 17.3.2. Toma de instalaciones de Pemex
    - 17.3.3. Bloqueo de caminos
    - 17.3.4. Invasión de terrenos petroleros
    - 17.3.5. Obstrucción de reparaciones de Pemex
  - 17.4 Organizaciones de defensa
  - 17.5 Organizaciones de apoyo
  - 17.6 Participación de campesinos e indígenas
  - 17.7 Resolución de conflictos
    - 17.7.1. Pagos de indemnizaciones
    - 17.7.2. Represión
    - 17.7.3. Desalojo de campesinos
    - 17.7.4. Encarcelamiento de campesinos
    - 17.7.5. Matanza de campesinos
  
- 18 Conciencia étnica
  - 18.1 Conciencia de opresión
  - 18.2 Autovalorización
  - 18.3 Rechazo a lo extraño a la comunidad como mecanismo de defensa
  - 18.4 Autodefensa
    - 18.4.1. Acción orientada a la autodefensa
    - 18.4.2. Objetivos: liberación
    - 18.4.3. Demandas económicas y sociales
    - 18.4.4. Lucha por la tierra
  - 18.5 Acción política
    - 18.5.1. Organización frente a la dominación
    - 18.5.2. Unión
    - 18.5.3. Colaboración



## BIBLIOGRAFIA

- AGUILAR ALVAREZ, et. al. "Desarrollo socioeconómico comparativo de las entidades del país (1940-1970)" en Comercio Exterior marzo 1972, vol. 22 p. 255-265
- AGUILAR M. Alonso., Mercado interno y acumulación de capital. México, Ed. Nuestro Tiempo, 1974, 252 pp.
- AGUILAR M. Alonso., et. al. Problemas del capitalismo mexicano México, Ed. Nuestro Tiempo, 1980, 143 pp.
- AGUILAR Alonso y Carmona Fernando., México: Riqueza y Miseria; dos ensayos. México, Ed. Nuestro Tiempo, 1972<sup>12</sup> 257 pp.
- AGUIRRE BELTRAN G., et. al. Instituciones Indígenas en el México Actual. México 1954 272 pp.
- AGUIRRE BELTRAN G., El indigenismo y el Estado mexicano. México, Mimeográficas ENAH, 1977 9 pp.
- AGUIRRE BELTRAN G. El proceso de aculturación, México, Dirección General de Publicaciones UNAM, 1957, 269 pp.
- AGUIRRE BELTRAN G. Obra polémica. México, INAH, 1976, 227 - pp.
- AGUIRRE BELTRAN G. "Etnocidio en México: Una denuncia irresponsable" en América Indígena núm 35 (2) México 1975 p. 405-418.
- ALONSO GONZALEZ F. Historia y petróleo; México en su lucha por la independencia económica. México, Ed. El Caballito, 1972, 322 pp.
- ALLUB Leopoldo y MICHEL Marco A., Industria Petrolera y Cambio Regional en México. El Caso de Tabasco. México, Centro de Investigación para la Integración Social. Cuadernos del CIIS, - no. 2., 1980 65 pp.

- ANUARIO Estadístico de los Estados Unidos Mexicanos. México, Secretaría de Programación y Presupuesto, 1980 703 pp.
- ARIZPE S. Lourdes., El reto del pluralismo cultural. México, Instituto Nacional Indigenista, 1978 76 pp.
- ARIZPE S. Lourdes, "Los indígenas el retorno imposible" en Nexos, núm. 25 año III enero 1980, México, p. 35-39
- ARTIS MERCADET G., El proceso de desindianización en México., México, ENAH, UNAM (Tesis), 1978, 162 pp.
- BANCO NACIONAL DE COMERCIO EXTERIOR., México: La política económica del nuevo gobierno. México, 1971 422 pp.
- BARBOSA RAMIREZ A., La Ganadería privada y ejidal; Un estudio en Tabasco. México, Centro de Investigaciones Agrarias, - - 1974 159 pp.
- BARTRA Armando et. al., Polémica sobre las clases sociales en el campo mexicano. México, Instituto de Investigaciones Sociales UNAM, Cuadernos Agrarios, 1979 171 pp.
- BASAURI Carlos., La población indígena de México. Etnografía México, SEP 1940
- BASSOLS BATALLA A. "Impacto regional del petróleo en México" - en Problemas del Desarrollo no. 37 Instituto de Investigaciones Económicas UNAM. México 1979 p. 123-147.
- BASSOLS BATALLA A., Diez años de la cuestión petrolera. Guión de acontecimientos nacionales e internacionales. México 1959, 101 pp.
- BASURTO Jorge., El conflicto internacional en torno al petróleo de México. México, Ed. Siglo XXI, 1976, 138 pp.
- BECERRA E. Marcos., Nombres geográficos del Estado de Tabasco.
- BERMUDEZ Antonio., Doce años al servicio de la industria petrolera mexicana 1947-1958. México, Ed. C. Naval, 1960, 314 pp.

- BONFIL BATALLA G., "El concepto de indio en América: Una categoría de la situación colonial" México, Anales de Antropología Vol. IX UNAM p. 105-124
- BOUTON Jorge., "Introducción a una problemática: La política económica del país" en Problemas del Desarrollo No. 37 IIE - - - UNAM, México 1979 p. 43-56
- BRODA, Johanna. Continuidad y cambio en la sociedad indígena de México después de la conquista; estructuras prehispánicas y coloniales. Paris, Université Paris por Nanterre, Centre de Recherche Latinoamericaines, 1976, 69 pp.
- CANCIAN Frank., Economía y prestigio en una comunidad maya; el sistema religioso de cargos en Zinacantan. México. INI-SEP 1976, 317 pp.
- CARAVEO ORUETA A., El problema del cacao en Tabasco y Chiapas. México, UNAM. Esc. Nacional de Economía, 1968, 138 pp.
- CARRASCO, P., Economía política e ideología en el México Prehispánico. México, Ed. Nueva Imagen, 1978 270 pp.
- CASO Alfonso., La comunidad indígena. México, SEP, Setecientos No. 8 1971, 246 pp.
- CASO Alfonso., Métodos y resultados de la política indigenista en México. México, INI, 1954 303 pp.
- CASTILLO Heriberto., "El gasoducto a Texas" en Problemas del Desarrollo no. 37 IIE, UNAM. México 1979 p. 169-180
- IX CENSO General de Población 1970. Estado de Tabasco. Secretaría de Industria y Comercio. Dir. Gral. de Estadística. México 1971 206 pp.
- IX CENSO Industrial 1976. Industria Extractiva y de transformación Principales características por entidad federativa, municipio y grupo de actividad. SPP México 1979, 367 pp.

- CENSO Agrícola, Ganadero y Ejidal 1970. Resumen General. Secretaría de Industria y Comercio. Dir. Gral. de Estadística México, 1975.
- CIUDAD REAL Antonio de., Tratado curioso y docto. de las grandezas de la Nueva España. México, Instituto de Investigaciones Históricas, UNAM. 2 tomos 1976
- COMAS, Juan., Ensayos sobre indigenismo. México, Instituto Indigenista Interamericano. 1953 272 pp.
- CONGRESO Nacional de Sociología Urbana. Influencia Social de Pemex en Centros Urbanos. México 1957. 71 pp.
- CONVENCION Técnica Petrolera Mexicana. Ponencias e Informes. - México, Pemex 1950 2 v.
- COORDINACION General del Sistema Nacional de Información. La Industria Petrolera en México. México, SPP. 1979, 525 pp.
- CORDOVA Arnaldo., La política de masas en el cardenismo. México, Ed. Era, serie popular, 1980, 177 pp.
- CORTES Hernán, Cartas de relación de la conquista de México. México. Ed. Porrúa, 1979, 314 pp.
- Cuatro días de gira cívica. Campaña del Presidente Díaz Ordaz en Tabasco siendo presidente del Estado el Lic. Carlos A. Medraza. Mañana Suplemento Especial del No. 1076 Tabasco 16 p.
- CUEVA Agustín., El Desarrollo del Capitalismo en América Latina. México. Ed. Siglo XXI, 1980<sup>4</sup> 238 pp.
- CHABLE S. Juan José. Análisis regional de un área subdesarrollada. Un caso: Tabasco. Tesis Xalapa. Universidad Veracruzana. - Facultad de Economía. 1973, 124 pp.
- DIAZ DEL CASTILLO Bernal. Historia verdadera de la conquista de la Nueva España. México, Ed. Porrúa, 1977 254 pp.

- DIAZ POLANCO Hector., et. al. Indigenismo, modernización y marginalidad: una revisión crítica. México, Juan Pablos Editor, -- 1979, 222 pp.
- DIAZ POLANCO Hector., Teoría Marxista de la Economía Campesina. México, Juan Pablos Editor. 1979<sup>2</sup> 182 pp.
- DIAZ POLANCO Hector., "Indigenismo, populismo y marxismo" en Nueva Antropología México 3 (9) oct. 1978 p. 7 - 31
- DIAZ SERRANO Jorge. "Posibilidades petroleras de México" en Comercio Exterior vol. 27 no. 2 febrero 1977
- DIAZ SERRANO Jorge., "La actividad de petróleos. México 1978". México. Comercio Exterior vol 29 no. 5 mayo 1979, p. 554-561.
- Documentos "La política petrolera y de gas natural de México", "México: La promesa y los problemas del petróleo" Rev. Foro Internacional 78 El Colegio de México. vol. XX oct-dic. 1979 - no. 2 p. 289-243
- DOMINGO LAVIN J., Petróleo, pasado, presente y futuro de la industria mexicana. México, Ed. Iberoamericana, 1950, 401 pp.
- DOFORTO y Uncillas., Tabasco en la época precolombina. Villahermosa Tabasco. Consejo Editorial del Gobierno del Estado de Tabasco, 1979 54 pp.
- DOVALI Jaime A., Informe rendido por el C. Dir. Gral. de Pemex - ante el C. Presidente de la República Luis Echeverría Alvarez el 18 de marzo de 1972. 29 p.
- DOVALI Jaime A., Informe rendido por el C. Dir. Gral de Pemex - ante el C. Presidente de la República Luis Echeverría A. el 18 de marzo de 1975, 38 pp.
- FALCON de Gyves Z., Análisis de los Mapas de Distribución de la población del estado de Tabasco. México, Instituto de Geografía UNAM, 1965, 51 pp.

- FUENTE, Julio de la "Definición, pase y desaparición del indio en - México" América Indígena México 1947, v. 7 p. 63-69
- FLORESCANO Enrique., "El indígena en la historia de México" Historia y Sociedad vol. 4 No. 15 1977 70 p.
- FLORESCANO ENRIQUE. Los estudios económicos sobre la época prehispánica. México, INAH Dpto. de Investigaciones Históricas. 1977 52 pp.
- FLORES DE LA PEÑA H. Los obstáculos al desarrollo económico México, Fondo de Cultura Económica, 1975, 160 pp.
- GAMIO Manuel., Antología, México, UNAM. 1975, 177 pp.
- GAMIO Manuel., Consideraciones sobre el problema indígena. México, Instituto Indígena Interamericano, 1948, 136 pp.
- GAMIO Manuel., Arqueología e Indigenismo. México, SEP septentas no. 24, 1972, 234 pp.
- GARCIA Severo., El indio Gabriel. México, Ed. Jus no. 45, 1957, 55 pp.
- GARZA, Mercedes de la., La conciencia histórica de los antiguos - mayas. México, UNAM Centro de Estudios Mayas, 1975, 131 pp.
- GARZA, Mercedes de la., El Hombre en el pensamiento religioso - náhuatl y maya. México, UNAM Centro de Estudios Mayas, - 1978 141 pp.
- GIBSON, Charles., Los aztecas bajo el dominio español 1519-1810 México, ED. Siglo XXI 1967 533 pp.
- GODELIER Maurice., Fetichismo y religión en las sociedades primitivas. México, Ed. Siglo XXI, 1974 391 pp.
- GOBIERNO de México. La verdad sobre la expropiación de los bienes de las empresas petroleras. México 1940, 257 pp.

- GOMEZ MANDUJANO J., Las reservas petroleras mexicanas y sus repercusiones en las relaciones bilaterales México-Estados Unidos. El Colegio de México. Centro de Estudios Internacionales (tesis) 1979, 285 pp.
- GONZALEZ CALZADA M., Historia de la revolución mexicana en - Tabasco. México, Biblioteca del Instituto Nacional de Estudios Históricos de la Revolución Mexicana. Srfa. Gobernación 1972, 171 pp.
- GONZALEZ CALZADA M., Tomás Garrido Canabal. México, Publicaciones y Ediciones Especiales, 1940, 211 pp.
- GONZALEZ CASANOVA P., La Democracia en México. México. Serie Popular Era, 1975 332 pp.
- GONZALEZ CASANOVA P., Sociología de la Explotación. México, - Ed. Siglo XXI, 1978 290 pp.
- GUERRERO Fco. J., "La colectivización capitalista del campo y -- otros límites del reformismo" Cuadernos Políticos No. 3 enero-marzo 1975 p. 70-81
- GUTELMAN M., Capitalismo y reforma agraria en México. México, Ed. Era, 1975, 280 pp.
- HANSEN Roger., La política del desarrollo mexicano. México. Ed. Siglo XXI, 1980. 319 pp.
- HARO RODOLFO., "El destino del excedente financiero generado -- por las exportaciones de petróleo" Comercio Exterior vol. 29 No. 4 abril de 1979.
- HERMIDA RUIZ A., Bermúdez y la batalla por el petróleo. México, Ed. Costa Amir, 1976, 203 pp.
- HINOJOSA Roberto., El Tabasco que yo he visto. México, 1935, 150 pp.
- INSTITUTO NACIONAL INDIGENISTA Métodos y resultados de la política indigenista en México. México 1954, Memoria No. 6 303 pp.

- IEPES., Resumen y conclusiones de campaña. Estado de Tabasco. - México. 104 pp.
- LENIN V.I., El Desarrollo del capitalismo en Rusia. Ed. Progreso Moscú, 1974, 669 pp.
- LEWIS Oscar. "Base para una nueva definición del indio" América Indígena 1945, vol. 5 p. 107-118
- Libro de Chilam Balam de Chumayel. México. UNAM. 1979<sup>4</sup> 191 pp.
- LOPEZ COGOLLUDO, D., Los tres siglos de la dominación española en Yucatán... México, Academia Literaria, 1957 2 vols.
- LOPEZ PORTILLO Y WEBER., El petróleo de México, su importancia, sus problemas. México, Fondo de cultura Económica, - 1975 295 pp.
- MAC LEAN Y ESTENOS R., Presencia del indio en América. México, UNAM, Instituto de Investigaciones Sociales, 1958, 275 -- pp.
- MARTINEZ ASSAD C., El laboratorio de la revolución. El Tabasco Garridista. México, Siglo XXI Editores, 1979, 309 pp.
- MARX Carlos., El Capital Tomo I, México, Fondo de Cultura Económica, 1975, 769 pp.
- MARX CARLOS., El Capital Tomo III, México, Fondo de Cultura Económica, 1975, 953 pp.
- MEXICO-INI., INI 30 años después, revisión crítica. México indígena; órgano de difusión del INI, núm. especial de aniversario, dic. 1978, 400 pp.
- MEYER COSIO L., México y Estados Unidos en el conflicto petrolero; 1917-1942. México, El Colegio de México, 1968 273 pp.
- MOORE S., Crítica a la democracia capitalista. España, Ed. Siglo XXI, 1974, 174 pp.
- MORA R. Manuel., Ensayo sociológico de Tabasco. México, Compañía Editorial Nacional, S.A. 1947, 127 pp.



- NAHMAD S. et al. Siete ensayos sobre indigenismo. México, Instituto Nacional Indigenista, 1977, 119 pp.
- O'CONNOR Harvey., Crisis mundial del petróleo. Caracas, Ed. Aurora, 1962, 432 pp.
- OCHOA Lorenzo et. al. Estudios preliminares sobre los mayas de las tierras bajas noroccidentales. México, UNAM. Centro de Estudios Mayas. 1978, 128 pp.
- OLIVERA Mercedes., Pillis y Macehuales. México, 1978, 246 pp.
- ORTIZ WADGYMAR, A. "A quién está beneficiando nuestras exportaciones petroleras?" Problemas del Desarrollo México 1978 no. 35, p. 23-27
- PERZABAL Carlos., Acumulación capitalista dependiente y subordinada. El caso de México (1940-1978) Ed. Siglo XXI; México - 1979, 145 pp.
- PETROLEOS MEXICANOS., Memoria de Labores 1979  
Anuario Estadístico 1979  
El Petróleo 1976  
1938-1978 Petróleos Mexicanos  
Revista Nosotros los Petroleros.  
Números del 4 al 111, 1979-1980
- POZAS R. y H. de Pozas Isabel. Los indios en las clases sociales - de México. México, Siglo XXI Editores, 1978, 179 pp.
- POZAS ARCINIEGA, R., "La proletarización de los indios en la formación económica y social de México". Rev. Mexicana de - - Ciencias Políticas y Sociales. México 23 (88) abril-junio 1977 p. 11-34
- PUIG Fernando., La Lucha por el Derecho y la reivindicación económica. México, 1939, 109 pp.
- PLAN Global de Desarrollo 1980-1982. Poder Ejecutivo Federal SPP
- PSARROU Magda. "Campesinos, estado y desarrollo capitalista en - México" Rev. Historia y Sociedad no. 19 México 1978 p.81-94

- RAMIREZ GARRIDO., La esclavitud en Tabasco. San Juan Bautista Tabasco, Tabasco, Talleres gráficos de regeneración 1915 - 22 p.
- RAMOS SMITH, Maya. La danza en México durante la época colonial (La Habana Cuba) Casa de Las Américas 1979, 236 pp.
- ROVIROSA José N., Reseña geográfica y estadística del estado de Tabasco. México. Consejo Editorial del Gobierno del Estado de Tabasco. 1979, 74 pp.
- SANCHEZ AGUILAR L., Plan socioeconómico para el gobierno mexicano. Ed. Acción comunitaria. A.C. 75 p.
- SAXE FERNANDEZ., Petróleo y Estrategia: México y Estados Unidos en el contexto de la política global. Ed. Siglo XXI 1978, 160 pp.
- SAXE FERNANDEZ., "Importancia estratégica del petróleo mexicano" en Problemas del Desarrollo no. 37 IIE, UNAM. México - 1979 p. 77 - 106
- SCHOLES, France V. y ROYS, Ralph L., The Maya Chontal Indians of Acalan-Tixchel, University of Oklahoma Press, Norman -- 1968
- SILVA HERZOG J., Petróleo Mexicano, historia de un problema. -- México, Fondo de Cultura Económica, 1941, 305 pp.
- SILVA HERZOG J., Historia de la expropiación de las empresas petroleras. México, Instituto de Investigaciones Económicas, -- 1964, 205 pp.
- SOLIS LEOPOLDO., La realidad económica mexicana. Retrovisión y perspectivas. México, Ed. Siglo XXI, 1980, 349 pp.
- STAVENHAGEN R., Las clases sociales en las sociedades agrarias México, Ed. Siglo XXI, 1969, 292 pp.
- TELLO Carlos. La política económica en México 1970-1976. México. Ed. Siglo XXI, 209 pp.
- THOMPSON J. Eric. Grandeza y decadencia de los mayas. Fondo de Cultura Económica. México 1959, 314 pp.

- TIRADO Manlio., El Problema del petróleo: Tabasco, Chiapas y el gasoducto. México, Ed. Quinto Sol, 1970, 103 pp.
- TORQUEMA, Fray Juan de., Monarquía Indiana. México, Biblioteca del estudiante universitario No. 84 UNAM. 1978, 168 pp.
- URQUIDI Victor., "El Desarrollo económico y social en México" en Visión del México Contemporáneo. El Colegio de México, 1979 148 pp.
- Varios autores. Las perspectivas del petróleo mexicano. Centro de Estudios Internacionales. El Colegio de México, 1979 403 pp.
- Varios autores. El petróleo en México y en el mundo. México, CONACYT, 1979, 366 pp.
- VAZQUEZ ENRIQUEZ A., "El petróleo, la balanza de pagos y el crecimiento económico". Economía Mexicana. Centro de Investigaciones y Docencia Económica, A.C. 1979 p. 51-63
- WARMAN Arturo, et. al. De eso que llaman antropología mexicana. México, Ed. Nuestro Tiempo, 1970, 153 pp.
- WARMAN Arturo "Desarrollo capitalista o campesino en el campo mexicano" Comercio Exterior vol. 29 no. 4 abril 1979 p. - - 399 - 403

